SECCION 1ª

El DIARIO DE LA MARINA es el periódico más antiguo de Cuba. Fué fundado en el año mil ochocientos treinta y dos. Servicios especiales de España.

DIARIO DE LA MARINA

Miembro de The Associated Press. Esta queda autorizada para usar nuestros servicios y noticias de información. Hilo directo con New York.

SECCION 1ª

AÑO XCVII.—NUM. 210 Acogido a la franquicia postal LA HABANA, MARTES, 30 DE JULIO DE 1929.—SANTAS MAXIMA Y DONATILA TIEMPO PARA HOY: BUENO EJEMPLAR.—5 CENTAVOS

Una Familia ha Sido Envenenada

Tres miembros de ella mueren víctimas de misterioso veneno

SCOTLAND YARD INVESTIGA

Durante veinticinco días el jurado tomó declaraciones

LONDRES, julio 29. (AP).— Un suficiente jurado, después de haber escuchado declaraciones por espacio de veinticinco días, dictó hoy un veredicto en el que dice: "Creemos que Vera Sydney fué asesinada con veneno administrado por algunas personas desconocidas", agregando que otros dos miembros de su familia, que perdieron la vida en los dos últimos años también fueron asesinados.

El jurado dice también en su veredicto que "la ausencia de un motivo adecuado no es una prueba concluyente de que algunas personas no cometieran el crimen. No es posible crear en la conciencia humana. Hay gentes, aparentemente sanas, que han dado muerte a otras sin un motivo".

El crimen en cuestión resulta tan misterioso que ha llegado a un punto en que la solución se encomienda a Scotland Yard. El famoso cuerpo de detectives ingleses estudiaba esta noche lo que el veredicto del jurado considera como "puntos curiosos" del caso.

Alguna mano misteriosa, según se cree, ha aniquilado a una prominente familia de Londres, dando muerte a tres de sus miembros mediante el uso de algun veneno que no ha podido averiguarse todavía cual pueda ser. En los tres casos las víctimas sufrieron pequeñas enfermedades causadas por la dósis fatal que se les había administrado.

En el caso de la solterona Vera Sydney, de 40 años de edad, las pruebas que se han presentado parecen indicar que el veneno le fué dado en la sopa, que ella era la unica persona de la casa que tenía la costumbre de tomar. Menos después, Mrs. Violet Amelia Sydney falleció el 5 de abril de 1929 a consecuencia de un veneno que ingería en alguna medicina que unicamente ella tomaba.

El primero en morir fue Creighton Duff, yerno de Mrs. Sydney, quien falleció el 27 de abril de 1928, de un veneno ingerido con cerveza, pues era también el unico miembro de la familia que acostumbraba a tomar esa clase de bebida.

MR. BRIAND Y SU NUEVO GABINETE

El propio Briand le ha dado el nombre de gab. de vacaciones

PARIS, julio 29. (AP) El primer ministro Aristides Briand presentó esta noche su "gabinete de vacaciones",—décimo que preside,—a la sanción del Presidente Doumergue. El propio M. Briand ha dado a este Gobierno el nombre de gabinet de vacaciones, al paso que los miembros de la oposición le dan la denominación de "gabinete de los cien días" aludiendo al retorno de Napoleón de la Isla de Elba y a la duración del receso parlamentario.

Los observadores políticos dicen que el décimo ministerio de M. Briand es el gabinete de Poincaré sin Poincaré y sin cambio alguno. Consideran que su vida es incierta y que su composición será objeto de reajuste después del receso de verano.

Algunos jefes del partido radical, que declinaron la invitación que recibieron para unirse al nuevo ministerio, han anunciado ya dificultades al Gobierno. El ala izquierda de los radicales insistirá en que el primer ministro promueva la aplicación del superavit del tesoro a la reducción de los impuestos, en vez de destinarlo a la amortización de la deuda pública, oponiéndose en caso de no ser atendidos a votar contra el Gobierno.

El ministerio se considera como provisional y destinado casi exclusivamente a dirigir las negociaciones para la liquidación final de la guerra. Se espera que sea suficientemente estable para permitir al primer ministro Briand asistir a la conferencia de reparaciones de la Haya que pondrá en vigor el plan Dawes acordado por los expertos en París.

DEMANDA CONTRA FAUSTO TOPETE

GUAYMAS, Sonora, México, julio 29 (AP).—En los tribunales del Estado ha sido presentada una demanda contra el exGobernador General Fausto Topete, reclamando cincuenta millones por los daños que causó la participación de ese jefe en la última rebelión militar.

El Trágico Fin de Miss Minnesota

Pereció uno de los aviadores y el otro quedó mal herido

ERA EL SEXTO INTENTO

El aparato cayó de barrena por una avería en el motor

MINNEAPOLIS, Minn., julio 29. (AP).—La mala suerte que presidió los cinco intentos que había hecho antes, con el fin de establecer un record de duración en el aire con abastecimiento de gasolina durante el vuelo, también persiguió a Owen Haughland en el séptimo día de su sexto esfuerzo, cuando el aparato cayó violentamente a tierra en el día de hoy, perdiendo la vida su compañero el capitán Preston L. Crichton, de Minneapolis.

Crichton falleció pocos minutos después que el aeroplano "Miss Minneapolis" descendió en forma de barrena a las 5:25 de la madrugada de hoy. Había permanecido en el aire 154 horas y 45 minutos.

Haughland vivía aún a las cuatro de la tarde, pero no había logrado recuperar el conocimiento. Según los médicos sufre la fractura de la base del cráneo y lesiones internas.

Se atribuye el accidente que ocurrió a "Miss Minneapolis" a la interrupción del motor en los momentos en que acaban de comunicar los pilotos, en una nota que dejaron caer a tierra, que todo marchaba bien, pidiendo mas gasolina al aeroplano gemelo "Ace High" que hacía preparativos para remontar el aire a fin de llevarle esencia.

Sumario

A.—Ayuntamiento ... 9
Automóviles Circulados ... 24
B.—Barberos (reunión) ... 3
C.—Casos y Cosas ... 2
Cine (por J. J. V.) ... 9
Consejos Médicos ... 9
Correo Aéreo ... 7
Cárcel y Vivac ... 10
Correccionales ... 10
CH.—Choferes (Noticias) ... 24
D.—De Día en Día ... 2
Defunciones ... 20
EDITORIAL ... 14
Emergencias y C. de Socorro ... 10
Estado ... 9
G.—Gaceta ... 24
Gobernación ... 3
Gobierno Provincial ... 9
H.—Habaneras 5, 7, 9 y ... 11
Hacienda ... 3
I.—Instrucción Pública ... 13
J.—Judicial (Policía) ... 10
Juzgados de Instrucción ... 10
M.—Mataderos ... 2
Miscelánea ... 4
Mercantil ... 18
O.—Obras Públicas ... 3
P.—Palacio ... 13
Para Ellos y Para Ellas ... 6
Pasaportes y Ciudadanías ... 3
Provincias (Inf. Telegráfica) ... 4
Puerto ... 12
R.—Religiosa (Información) ... 6
Radio y Electricidad ... 18
Rosado Aybar, Dr. A. (Sepelio) ... 11
Reclamados ... 10
S.—Sanidad (El Día del Loco) ... 9
Sanidad ... 13
T.—Teatro (Cartel del Día) ... 8
Tribunales ... 10
V.—Vida Civil ... 10

CARMEN D. SEGRERA, SOPRANO CUBANA SE PRESENTO EN N. YORK

Después de su debut en Milán en el año 1925, la cantante cubana obtuvo triunfos en numerosas capitales europeas

MADRID Y BARCELONA, ESCENARIOS DE SUS EXITOS

Cantó anoche por radio para un selecto y numeroso público y su concierto estuvo dedicado a España

NEW YORK, Julio 29. (AP.)—Precedida de justa fama, presénta. se esta noche ante un numeroso auditorio la gran soprano cubana Carmen Dolores Segrera. Esta es la primera vez que la genial artista aparece aquí ante el Micrófono, y por anticipado puede ya asegurarse que su triunfo ha de exigir que de nuevo haga acto de presencia ante los radio-escuchas.

La bella cubanita obtuvo triunfos brillantes y envidiables en las principales capitales de Europa, donde se presentó ante públicos selectísimos después de su triunfal debut en Milán en el año de 1925, con "La Boheme". Entre las capitales donde su voz, su arte exquisito y su belleza han dejado recuerdos imborrables, cuéntase Londres y París Pero los triunfos que ella considera como episodios decisivos en su carrera de artista, tuvieron lugar en Madrid y Barcelona.

El tradicional gusto musical de los auditorios madrileños y barceloneses ha dejado de ser del dominio local, hace ya muchos años, pero los públicos de esas dos ciudades españolas son también muy exigentes. Nada puede representarlos mejor que el juicio que de ellos hizo una vez un artista famoso "En conciertos y ópera, dijo, el público de Madrid y Barcelona toma una partitura en sus manos y se sienta de espaldas hacia el artista". Desde luego, que estas declaraciones son verdad solamente en sentido figurado, queriendo decir que los públicos de Madrid y Barcelona no reconocen más las dotes artísticas del actor que se presenta ante ellos. Para ellos no hay favores, y al mismo tiempo que son generosos con el artista que a su juicio merece tal nombre, son también duros con aquel que muestra alguna deficiencia de voz, escuela o gusto.

Los artistas que han triunfado en Madrid y Barcelona consideran ya su carrera artística consumada. Mientras que por un lado el famoso Caruso cuidaba mucho de no mencionar nunca sus representaciones en España, por haber sido allí el único lugar donde se le había sibado, hace todavía sólo unos meses que otro famoso artista italiano, Anselmi, mandó en su testamento que se enviase su corazón a Madrid, como regalo al pueblo madrileño, que "tan generoso" había sido con él.

Y aquí, precisamente, es donde ha triunfado ya la genial artista cuba- en algunas películas parlantes. Ha dado especial recuerdo de los auditorios de Madrid y Barcelona, los más exigentes ante los cuales he cantado hasta ahora," dijo la aplaudida artista.

La señorita Dolores ha llegado a los Estados Unidos en el mes de marzo pasado, y ha tomado parte ya en algunos conciertos así como en algunas películas pallantes. Ha recibido numerosas ofertas para figurar en el reparto de comedias musicales, pero ha declinado aceptar las por querer dedicar su talento y su arte al concierto.

El programa de esta noche, a las diez, por la Estación WABC y otras de la Columbia Broadcasting EYstem, está dedicado casi exclusivamente a España. Los tres primeros números Capricho Español, Encantos de Sevilla, y Hermosísimo Cielo (vals)-Son para orquesta, bajo la dirección del celebrado David Mendoza. A continuación viene una selección cantada por Carmen Dolorez Segrera, cuyo título no se ha anunciado aún; selecciones de la ópera Carmen y Ay, Ay, Ay, también para la señorita Segrera. El número final es una jota, para orquesta.

EL "DIARIO" NO PUEDE DEVOLVER ORIGINALES

El DIARIO DE LA MARINA se cree en el deber de advertir a sus colaboradores espontáneos que no tienen derecho a reclamar los originales, en el supuesto caso de que no publiquemos los artículos y poesías que nos remitan.

EL EXITO DEL PABELLON MEJICANO EN LA GRAN EXPOSICION DE SEVILLA

Llamó la atención de los visitantes y la delegación de Méjico en Sevilla está recibiendo muchas felicitaciones

UN VUELO DE BUENA VOLUNTAD POR CENTRO AMERICA

Lo realizará el coronel Pablo L. Sidal piloto aviador en compañía de otro piloto por varios países americanos

CIUDAD MEXICO, julio 29 (AT) La Secretaría de Industria, Comercio y Trabajo ha recibido informes de que el Pabellón Mexicano en la Exposición Ibero Americana de Sevilla ha llamado poderosamente la atención de los visitantes.

La Delegación de Sevilla ha recibido numerosos telegramas de felicitación enviados por diversas personas preeminentes que han recorrido los pabellones de los países, participando en la feria sevillana.

CIUDAD DE MEXICO, julio 29. (AT) El Coronel Pablo L. Sidal, piloto aviador iniciará en el mes entrante un vuelo de buena voluntad a Centro América en un avión "Boadhoum". La primera etapa de su vuelo será México-Guatemala, para continuar después por San Salvador, Honduras, Nicaragua y otros países. Lo acompañará un piloto aviador de la fuerza aérea mexicana.

CIUDAD DE MEXICO, julio 29. (AP) El Secretario de Educación Pública, licenciado Ezequiel Padilla, envió a todos los maestros federales una circular invitándolos a cooperar a la fundación de la Casa del Maestro, en la cual encontrarán los educadores de la niñez albergue, casinos, salas de estudio, salón de conferencias para el mayor acercamiento entre los maestros y uno de los mejores medios para hacer más fructífera la labor educativa.

La casa del Maestro se hará con dinero colectado por acciones que muy pronto se pondrán a la disposición de los maestros.

CIUDAD DE MEXICO, julio 29. (AT) El Jefe del Departamento de Biblioteca de la Secretaría de Educación Pública, señor Juan B. Salazar, terminó el programa a que se refieren las conferencias antialcohólicas que se desarrollarán en el próximo mes de agosto. Estas conferencias serán pronunciadas por distintas personalidades de la intelectualidad mexicana.

LA INAUGURACION DE LA ESTACION TRANSMISORA C M W

Horas después de haber publicado la noticia de que va inaugurarse en estos días la Estación C. M. W. instalada por el DIARIO DE LA MARINA y la "Columbus y Radio Company", en nuestro edificio, empezamos a recibir gentiles ofrecimientos de distinguidos artistas que desean tomar parte en el acto inaugural y nos piden que contemos con ellos al confeccionar el programa.

Desde luego nos va a ser punto menos que imposible aceptar todos los espontáneos ofrecimientos que siguen haciéndosenos y que está de más decir cuanto agradecemos; pero en nuestro deseo de complacer a los valiosos artistas que en forma por demás delicada muestran sus simpatías al DIARIO DE LA MARINA, al brindar nos su cooperación, hemos decidido ampliar todo lo que nos sea posible el programa inaugural de la Estación C. M. W. que en principio teníamos ya preparado, por lo cual nos vemos obligados a demorar su publicación

Tanto la "Columbus y Radio Company" como nosotros, nos sentimos muy halagados por el interés que ha despertado la noticia del próximo funcionamiento de la moderna y potente Estación trasmisora establecida por dicha entidad y la Empresa DIARIO DE LA MARINA con miras a contribuir, en lo que nos es posible, al mayor esplendor de la radiotelefonía en Cuba, donde cada vez va siendo mayor el número de aficionados.

Por lo que dejamos expuesto podrán darse cuenta los radio-oyentes de que ha de ser verdaderamente interesante el programa inaugural de la Estación C. M. W., que estamos preparando asesorados por los técnicos de la "Columbus" y por nuestro compañero el señor Giró, redactor de la Sección de Radio de este periódico.

P. ELIAS CALLES A SAN SEBASTIAN

SAN SEBASTIAN, julio 29. (AP.)—Los capitanes Jiménez e Iglesias salieron hacia Zarauz, para pasar allí varios días de descanso, y donde asistirán, en compañía de la reina de belleza de Guipúzcoa, a una verbena.

Se dice en San Sebastián que la ciudad será visitada en breve por el expresidente de México, general Plutarco Elías Calles.

El trasatlántico Reina María Cristina zarpará mañana, con turistas ingleses y yankis, para continuar su viaje por los puertos españoles.

Otra Información Sobre el Arancel

La iniciará el 7 de Agosto la comisión de Hacienda

LA TARIFA FLEXIBLE

Smoot, disgustado por la protesta de los remolacheros

WASHINGTON, julio 29. (AP) La Comisión de Hacienda del Senado comenzará el día 7 de agosto próximo una información pública acerca de los proyectados aranceles flexibles para el azúcar que prepara el senador Smoot en sustitución de las partidas recomendadas por la Cámara de Representantes.

Respondiendo a las protestas de los remolacheros del Oeste y del Sur, contra los referidos aranceles flexibles, el presidente Smoot dijo hoy con coraje que su proyecto irá a la discusión de la Alta Cámara.

El senador Smoot se ha negado a tratar de los detalles de su plan, con el cual se propone regular los aranceles azucareros ajustándolos a las condiciones del mercado. Por otra parte se considera al presidente de la Comisión de Hacienda entre los partidarios decididos de los aranceles proteccionistas.

Mientras el Senador por Utah completa sus planes para incorporar la escala flexible al proyecto de aranceles, el senador Simmons, de North Carolina, miembro democrático de la referida Comisión, aseguraba que el plan propuesto para estabilizar el precio del azúcar en este país daría el mismo resultado que la aplicación de los altos derechos arancelarios pedidos por los interesados.

MAS DE DOSCIENTOS MIL CHINOS MUERTOS POR LOS MUSULMANES

La última matanza—según datos de un misionero americano—se llevó a cabo en la ciudad de Dangar y fué de 20.000 hombres

PERECIERON TODOS DE LOS 17 A LOS 70 AÑOS

El fanatismo religioso fué la causa de este raid por los musulmanes que llevan asesinados a más de 200.000

PRIPING, China, julio 29. (AP).—Findley Andrews, misionero norteamericano, ha enviado un informe acerca de la matanza de 20.000 hombres y muchachos en la ciudad de Dangar, provincia de Chiang Hai, con detalles que parecen páginas arrancadas de los peores capítulos de las persecuciones y rapiña de la Edad Media.

Mr. Andrews, que acaba de regresar de una investigación por las areas hambrientas del norte de China, ha obtenido todos los informes de los magistrados y otros funcionarios chinos, dandolos a conocer a la Comisión Internacional de Auxilios. Dice Andrews que los mahometanos aniquilaron en el curso de dos horas a toda la población masculina de la desgraciada ciudad, saqueando después sus casas.

Por las noticias que ha obtenido este misionero, que habla el chino con fluídez, los atacantes llegaron hasta la ciudad a pie y a caballo, y al grito de "mueran todos los hombres de 17 a 70 años", asaltaron la población pasándola a cuchillo en medio de un ardor religioso.

Solo unas cuantas mujeres perdieron la vida a mano de los muslimes y fueron las que trataron de salir a la defensa de los hombres. Los chinos, debilitados por el hambre y las privaciones de todo genero, no pudieron ofrecer gran resistencia, pues apenas tenían fuerza para sostener en sus manos un fusil. Todos los hombres útiles fueron muertos y solo escaparon los niños y los ancianos, así como varios mas que se escondieron en los sótanos.

Se dice que el fanatismo religioso fué la causa de estos raids. Se sabe, según el informe de Andrews, que los muslimes se encuentran en franca rebelión desde hace tiempo en la provincia de Kansu y que llevan asesinados a mas de 200,000 personas desde abril a Octubre del pasado año.

El raid contra Dangar ocurrió durante el invierno y según Mr. Andrews ha sido la matanza en mayor escala que se ha realizado en la larga historia de ultrajes cometidos por los mahometanos en China. Sin embargo, no ha sido la mas terrible en cuanto a número de vidas perdidas, pues la rebelión muslímica de Kansu habida en 1877 costó, según se calcula, 14,000,000 de víctimas.

Dice Mr. Andrews en su informe a la Comisión Internacional de Auxilios que "el peligro presenta un nuevo tipo de problema". Son millares las mujeres que han perdido a sus esposos o hermanos en semejante carnicería, porque "es la voluntad de Allah que si un muslim mata a un Chino irá seguramente al Paraíso."

La provincia de Ching Hai fué creada el año pasado en el norte de Kansu y es una de las areas donde el hambre está haciendo estragos. Las noticias de esa provincia son siempre muy escasas debido a que es un territorio montañoso falto de medios de comunicación.

Al tiempo de ocurrir la carnicería de los muslimes la ciudad se hallaba llena de refugiados de otros distritos acosados por el hambre y las víctimas fueron sorprendidas como ratas cuando los mahometanos se decidieron a pasar a cuchillo la población.

PARECE PROXIMA UNA DICTADURA EN BULGARIA

BELGRADO, Yugoeslavia, Julio 29. (AP). — El periódico Politikava afirma hoy que el Rey Boris de Bulgaria establecerá pronto una dictadura de su país, agregando que cuando llegue a Sofía el Ministro búlgaro en Roma, se disolverá el Sobranje, o sea la Asamblea Nacional de Bulgaria.

Dr. Tomás Felipe Camacho, periodista, poeta, crítico de arte, hacendado y abogado, con larga experiencia en asuntos económicos y azucareros que acaba de ser escogido para el alto puesto de letrado consultor del Fondo Especial de Obras Públicas con la misión de "despachar" en la Presidencia de la República, a las órdenes directas del Jefe del Ejecutivo Nacional.

SIGUE TRIUNFAL EL AEROPLANO SAN LUIS ROBIN

En la tarde de ayer tenían anotadas 400 horas de vuelo

PESAME DE COMPAÑEROS

SAN LUIS, julio 29. (AP) Eliminados todos sus rivales peligrosos, los pilotos Dale Jackson y Forest O'Brine, tripulantes del monoplano St. Louis Robin, estaban hoy por la noche en la hora cuatrocientos de su gran vuelo de duración.

A las 5 y 17 de la tarde los aviadores cumplieron 394 horas en el espacio excediendo el record del biplano Angeleno por 184 horas, o sea más de seis días. Las ganancias de la pareja, que son de 116 pesos por hora desde que rompieron el record del Angeleno, llegan ya a muy cerca de 18 mil dólares.

La noticia de que el aeroplano que en Minneapolis pretendía también batir todos los records, quedó destruido esta mañana, muriendo el piloto capitán Crichton y sufriendo heridas mortales su compañero, Owen Haughland, fué trasmitida a los tripulantes del St. Luis Robin con el desayuno. Inmediatamente ambos enviaron el siguiente telegrama:

"Sírvanse expresar nuestra sincera condolencia a los familiares del piloto Crichton y nuestra esperanza de que se salve su compañero, Haughland. Saludamos al aviador muerto en el accidente, con toda la reverencia que sentimos los pilotos aéreos unos por otros.

La noticia de la muerte de Haughland fué recibida más tarde. El Minneapolis lleva 154 horas en el aire cuando descendió violentamente. Y el monoplano Billion Dollar City, otro competidor del St. Louis Robin, tuvo que aterrizar forzosamente en Houston, Texas, el sábado, cuando ya llevaba 233 horas en el espacio.

Por la tarde Jackson lanzó una nota diciendo que el motor se portaba tan bien como si el aparato acabase de despegar, aunque dos de los seis cilindros están debilitados desde hace cien horas y hay algunas filtraciones de aceite. Esas averías no preocupan a los aviadores, que piensan estarse en el aire una semana más.

Gran Huelga en Lancashire

La industria algodonera ha quedado casi paralizada ayer

LA REBAJA DE SALARIOS

Medio millón de hombres han abandonado 1.500 telares

MANCHESTER, Inglaterra, julio 29. (AP) La gran industria algodonera de Lancashire quedó casi paralizada hoy a causa de la aplicación de la rebaja del 12.1-2 por ciento en los salarios anunciada hace días por los patronos. Casi medio millón de hombres y mujeres, afectados por la rebaja en 1,500 telares, se declararon en huelga. Créese que el citado doce y medio por ciento representa, en números redondos, cerca de cinco millones de dólares.

Todavía no se notan señales de solución a esta intrincada disputa obrera que amenaza al país desde hace semanas y que ahora ofrece el más grave problema que se ha planteado en Inglaterra desde la huelga general de 1926.

La situación es resultado de la depresión de la industria textil. Los gremios se negaron a aceptar la rebaja propuesta por los patronos y aunque todas las fábricas estuvieron hoy abiertas, como de costumbre, los obreros no concurrieron al trabajo.

El paro, huelga o lockout, como se califica por los diferentes observadores, tiene aspectos que lo diferencian de las disputas obreras ordinarias acerca de los jornales.

En primer lugar hasta los propios industriales abrigan la creencia de que el paro no será de larga duración. Otro punto es que la prensa ha manifestado mayor simpatía en esta ocasión por los trabajadores que en ninguna otra anterior y finalmente, que son muchos los que piensan que la reducción de los salarios no es el remedio adecuado para los males que sufre la industria de Lancashire.

El paro es incompleto en muchas fábricas no afiliadas a las organizaciones patronales. Por otra parte, los gremios que representan a los obreros no se hallan de completo acuerdo a pesar de que mucho más del noventa por ciento de los trabajadores han votado contra la aceptación de la rebaja de los jornales.

Esta falta de armonía es causa, según se dice, del fracaso de la mediación del ministerio del Trabajo.

BUENOS PRECIOS PARA EL TABACO

Los cosecheros de Georgia han cobrado 3 millones en 1 semana

ATLANTA, Estado de Georgia, julio 29, (AP.) — Los cosecheros de tabaco del Sur de Georgia cobraron 3,303,076 pesos durante la primera semana de la actual temporada de ventas, en la que fueron vendidos 16 millones 940,668 de libras en los 58 centros tabacaleros del Estado.

Según las cifras compiladas por el Departamento de Agricultura, el precio promedial fué de $19.50 por cien libras, o sea casi siete pesos por quintal más que lo pagado en la primera semana de la temporada de 1928.

Las ventas también fueron de más de 16 millones de libras, contra los 10 millones y medio escasos de 1928. Los precios han sido mucho más elevados, ganando un promedio de cinco pesos por quintal.

El precio más alto, promedial, fué pagado en el mercado de Nashville, Georgia, donde los cosecheros cobraron $21.47 por cien libras, en 1,772,259 libras. El promedio de ventas allí, en 1928, fué de $12.78 por cien libras. Los cosecheros dicen que esta temporada será la más remunerativa para ellos en la historia tabacalera de Georgia.

VARADERO

Las regatas, y los actos anexos a este gran acontecimiento deportivo, han sido

MINUCIOSAMENTE REGISTRADOS

por nuestros fotógrafos; y aparecerán íntegros y detalladísimos en nuestro

SUPLEMENTO DE ROTOGRABADO

del próximo jueves

Mañana Saldrá el Conde Zeppelín

FIEDRICHSHAFEN, Alemania, julio 29. (AP).— El dirigible Conde Zeppelin ya está listo para iniciar su nuevo vuelo a los Estados Unidos el miércoles por la mañana. Todos los motores del dirigible funcionan perfectamente, como lo demostró la prueba de doce horas a que fueron sometidos

Después del viaje sobre el Sur de Alemania, el domingo, el doctor

Todo está listo para el vuelo del dirigible a los E. Unidos

Hugo Eckener, comandante del dirigible, anticipó la fecha de la partida, y señaló el miércoles por la mañana, en vez del jueves o el viernes, como se había pensado al principio.

Ya está embarcada en el Conde Zeppelin mucha de la carga. En esta se ha incluido un cuadro de Rubens, un gran piano, varios gorilas, en vez del único que se llevaba en el vuelo anterior, y un busto del difunto Barón Von Huenefeld.

NUEVA YORK, julio 29. (AP) Hoy se ha anunnciado el plan de vuelo en redor del mundo del dirigible alemán Conde Zeppelin. Según el proyecto, la gigantesca nave aérea partirá de Lakehurst, en Nueva Jersey, el 7 de agosto, terminando en el mismo lugar su jornada circunvoladora, el 29 de agosto. El Conde Zeppelin hará escalas en Friedrichshafen, Alemania, donde tiene su base, Tokío y Los Angeles. El vuelo será hacia el Este, o sea saliendo siempre al encuentro del sol.

La misma nota en que se anuncia la próxima circunvolación del dirigible, dice que éste partirá hacia los Estados Unidos el jueves, no el miércoles, como informan otros mensajes de Alemania.

Inmediatamente que el dirigible llegue a Nueva Jersey, en los primeros días de agosto, o antes, comenzarán los preparativos de la jornada en redor del mundo. El Conde Zeppelin llegará a Fritdrichshafen, procedente de Lakehurst, el 10 de agosto, saliendo el 13 para llegar a Tokio, la próxima escala, el 17 y dejando la capital japonesa del 20 al 21, para estar en Los Angeles, California, el 26 de agosto, llegando nuevamente a Lakehurst el 29. De allí volverá, a través del Atlántico, a su base alemana.

Se calcula que el dirigible volará 26 mil millas, sumando a las 18 mil del vuelo en redor del mundo, las distancias de los otros viajes.

LOS ESPOSOS PIERCE

BERLIN, julio 29. (AP) Noticias llegadas a esta capital informan de los esfuerzos que hacen los esposos Henry Pierce, de Nueva York, para llegar a tiempo a Friedrichshafen, donde embarcarán en el dirigible Conde Zeppelin, para hacer el vuelo a los Estados Unidos.

Notificados de que la jornada comenzaba el jueves, los dos esposos, que forman parte de la delegación comercial norte-americana que está visitando Rusia, partieron de Samara, donde se encontraban el domingo, empleando automóvil, tren y aeroplano, para estar oportunamente en Friedrichshafen. Los esposos Pierce esperan estar en Moscou a las siete y media de la mañana del martes, en Berlín a las diez de la noche, y en Friedrichshafen el miércoles.

PROHIBEN LA POLITICA A LOS MILITARES MEJICANOS

CIUDAD MEXICO, julio 29. (AP) El Departamento de la Guerra ha dado instrucciones a los comandantes militares de todo México, para que no participen en la política. La orden se relaciona con las próximas elecciones generales.

Rusos y Chinos Siguen lo Mismo

EN BERLIN HAN HALLADO GASES

Cien mil botellas aparecieron enterradas en una gran cueva

BERLIN, julio 29 (AP).— Un obrero que trabaja en excavaciones de un edificio en Wilmersdorf rompió hoy con el pico, sin querer, una botella de gases lacrimógenos que estaba enterrada allí Los gases causaron grandes molestias a numerosas personas en el distrito. Los bomberos, provistos de máscaras especiales, hicieron una exploración y vieron que la botella rota solamente era una de cien mil, depositadas en una amplia cueva, y al parecer un stock olvidado desde los días de la Guerra Mundial.

Se desmiente la noticia de que iniciasen negociaciones

MOSCOU, Rusia, julio 29 (AP).—La agencia oficial soviética Tass ha negado esta noche, de manera autorizada, que haya negociaciones diplomáticas entre plenipotenciarios rusos y chinos, aunque los representantes del Gobierno nankinés en Berlín, pretendieron conferenciar con el Embajador ruso Krestinsky, quien rechazó sus pretensiones.

El Embajador francés, M. Herbette, entregó hoy en la Comisaría de Estado una nota del Gobierno de Washington, notificando al de Rusia que el Pacto de Kellogg, por la paz, quedó en plena vigencia el miércoles 24 del corriente julio.

LA RAZA JUDIA SE HALLA EN PELIGRO

Matrimonios con otras razas y disminución de natalidad

ZURICH, (Suiza) julio 29. (Agencia Telegráfica Judía). — En la sesión de hoy del Congreso bienal Sionista, el doctor Arthur Ruppin dijo que la conversión a otras religiones, los matrimonios con personas de otras razas y la disminución de la natalidad, son las tres amenazas principales de la existencia de los hebreos como pueblo.

El doctor Ruppin dijo que aunque la mayoría de las naciones concede a los judíos derechos de ciudadanías los hebreos están en peligro de desaparecer, por la disminución gradual de sus contingentes poblatorios.

El Bremen Quiere un Buen Record

RECEPCION A DOS AVIADORES

Williams y Yancey han sido recibidos por el alcalde

NUEVA YORK, julio 29. (AP) Los aviadores trasatlánticos Roger Q. Williams y Lewis A. Yancey fueron recibidos hoy oficialmente en la Casa Consistorial por el Alcalde Walker, quien les hizo entrega de la Medalla de Oro Municipal.

Más de mil personas presenciaron la recepción. Los dos aviadores fueron escoltados hasta el Ayuntamiento por un grupo de motociclistas, desde el Hotel Commodore, donde asistieron al lunch que les ofreció la Cámara de Comercio.

Desde que salió de New York mantuvo su marcha de 28 millas

NUEVA YORK, julio 29. (AP).—El Lloyd del Norte Alemán ha recibido un aerograma del trasatlántico Bremen informando que este buque ha mantenido un promedio horario de 28 millas, desde que salió de N. York, el sábado por la mañana.

El Bremen, que hizo un nuevo record, de viaje trasatlántico hacia el Oeste en su viaje inicial, la semana última, pasó hoy al mediodía al trasatlántico Ile de France, de la Línea Francesa, que salió seis horas antes de Nueva York.

El radiograma del Bremen dice que hizo las primeras 641 millas del viaje hacia el Este, en el que espera romper otro record, en 23 horas.

BARCIA TRELLES VENDRA A CUBA

La Doctrina de Monroe y la cooperación internacional

NUEVA YORK, julio 29. (AP) El Profesor Camilo Barcia Trelles, de la Universidad de Valladolid, ha terminado sus estudios de la Doctrina de Monroe, hechos bajo los auspicios de la Fundación Carnegie para la Paz Internacional, y en breve irá a Cuba para dar en la Habana una serie de conferencias sobre la Doctrina de Monroe y el problema de la cooperación internacional, por cuenta de la Institución Hispano-Cubana de Cultura.

Barcia Trelles espera estar en la Habana antes de su regreso de México a los E. U. en septiembre.

M.E.C.D. 2016

CONFERENCIA SOBRE AGRICULTURA, SELVICULTURA E INDUSTRIA EN E. U.

Se reunirá en Washington con fecha 12 de mayo del año 1930, según acuerdo de la VI conferencia internacional

La Sexta Conferencia Panamericana dispuso la celebración de una conferencia que considere los problemas del control sanitario vegetal y animal, aprobó otra resolución recomendando a la Unión Panamericana, el desarrollo de los planes de cooperación agrícola y forestal que fueron sometidos a la conferencia por varias delegaciones.

En cumplimiento de estas dos resoluciones, el Consejo Directivo de la Unión Panamericana, designó una comisión permanente de cooperación agrícola interamericana, integrada por tres miembros del Consejo: un colombiano, un nicaraguense y un paraguayo, los tres pertenecientes a la carrera diplomática.

PLAN DE LA COMISION

Celebración de una Conferencia Interamericana sobre agricultura, selvicultura e industria animal.

Organización en cada país, miembro de la Unión, de un comité nacional de cooperación que colabore con la Unión Panamericana en la preparación de la Conferencia y en el desarrollo de planes de cooperación agrícola continental.

Organización de una Oficina de cooperación agrícola en la Unión Panamericana. En ejecución de este plan la comisión formuló el programa de la conferencia interamericana sobre agricultura, selvicultura e industria animal. La Oficina de cooperación agrícola fué establecida en la Unión Panamericana, y desde que inició sus labores en marzo de 1928 ha venido rindiendo importantes servicios a numerosos agricultores de todos los países de América y cooperando en los trabajos preparatorios de la conferencia. Finalmente, de las veintiuna Repúblicas de América, veinte han organizado ya los comités nacionales de cooperación, los cuales se hallan funcionando y prestando servicios en colaboración con la Unión Panamericana.

En su sesión del primero de mayo de 1929, el Consejo Directivo aprobó el programa para la Conferencia Interamericana sobre agricultura, selvicultura e industria animal, designando la ciudad de Washington como la sede, y el doce de mayo de 1930 como la fecha para su inauguración.

ENRIQUECIMIENTO DE LOS VALORES AGRICOLAS

Un hecho que dará a la Conferencia agrícola una utilidad trascendental es el vasto e ilimitado campo para el enriquecimiento y mejoramiento de los actuales valores agrícolas de los países americanos. Hasta el presente la producción de la América tropical se ha limitado a las plantas indígenas, ya conocidas desde el período colonial, o a las pocas plantas importadas por los colonizadores españoles. La ciencia ha descubierto y dado valor económicos a centenares de plantas que crecen en otras tierras tropicales y que con el cuidado adecuado pueden cultivarse fácilmente en el suelo americano. El cultivo de las plantas ya conocidas por la ciencia no solo sería una fuente de riqueza, sino que constituiría una importante contribución al bienestar del pueblo en forma de una alimentación mejor para hombres y animales, y un factor fundamental en el desarrollo de nuevas industrias, que con el transcurso del tiempo transformaría la economía de los países de la América tropical.

OTRO IMPORTANTE FACTOR

Otro importante aspecto de la organización científica de la agricultura es la conservación de los recursos naturales y la adaptación científica de tierras a la producción. Y al respecto, hemos leído, que se está aproximando la hora en que los nuevos países tendrán que hacer un inventario para determinar como se están usando, hasta que grado puede mejorarse su utilización y cuales pasos deberán darse para acrecentar el valor de aquellos que han sido usados inadecuadamente.

Lo expuesto dará una idea, aunque sucinta, de la importancia de la próxima Conferencia.

—Frente a la vigorosa competencia de otras tierras— dice un entendido en estas materias— los países de la América tropical no pueden eludir la urgente necesidad que hay de establecer una cooperación más estrecha entre la ciencia y la industria, y de efectuar una revisión de los métodos usados en el cultivo de la tierra y en la industria agrícola Uno de los propósitos de la Conferencia que tendrá lugar en Washington en mayo de 1930 será establecer ese contacto entre los adelantos modernos de la ciencia y las necesidades actuales de la producción económica.

CASOS Y COSAS

A QUIEN CORRESPONDA

De un pueblucho que hay vecino,
cuyo nombre no diré,
me remiten una carta
en la que me hacen saber
algo que no tiene nombre,
ni apellido. Yo, a la vez,
lo pongo en conocimiento
del ilustre Barraqué
y del general Delgado,
ya que un atropello es
al que poner deben coto
con el peso de la Ley.
Me dice el comunicante
que hoy día en ningún andén
pueden los pobres guajiros
pollos ni frutas vender,
porque la Empresa del Ferrocarril lo prohibe; y que
no sólo embroman con eso
a los viajeros del tren,
sino que a muchas familias
dejan así sin comer.
Yo digo lo que me han dicho,
con la diferencia de
que en prosa me lo dijeron
en el escrito papel,
y yo lo digo en romance,
cual es mi costumbre. Amén.

Sergio ACEBAL

MATANCERAS

POR MANOLO JARGUIN

ROTARY CLUB

Las fiestas del domingo.

Tres los actos sociales con que brillantemente cerróse lo Asamblea del 25o. Distrito, en nuestra ciudad.

A cual de los tres más lucidos.

Fué el primero un almuerzo en el histórico Castillo de San Severino, la vieja fortaleza del Paseo de Martí, que el celo, el buen deseo y las actividades del Comandante Rafael Carrera, conserva en estado digno de las mayores alabanzas.

Da gusto visitar esa fortaleza.

Porque es tal el orden, la limpieza, la pulcritud que se admira en toda ella, que bien merece los plácemes mayores el pundonoroso jefe militar del Distrito.

Sin atentar en nada a su viejo clisé, conservando la pátina del tiempo en sus recios murallones, y el marco de grandilocuente vetustez que lo caracteriza, el Comandante Carrerá ha sabido rodear de jardines las vastas extensiones de terreno que lo circundan, fomentando huertas, hortalizas y crianzas que son utilizadas para el aprovechamiento de la clase de tropa aquí destacada.

Hay parques preciosos y en los antiguos fosos, florecen las rosas, sobre alfombras de césped que ponen una nota de infinita poesía a la severidad del legendario castillo.

En una de las salas de esa fortaleza, que tanto y tanto recuerdo doloroso guarda para los matanceros, se sirvió el suculento almuerzo a los miembros de la Asamblea Rotaria.

El menú, criollo.

Rociado con cerveza, producto nuestro que nos honra y nos enaltece por su excelencia.

En compañía de las familias matanceras pertenecientes al Rotary, tomaron asiento en aquella mesa, todos los visitantes, muchos de ellos con sus esposas y sus hijos, gozando de inefables horas, y de la gentileza del Ejército de Cuba, que hacía allí los honores con sin igual hidalguía.

No voy a hacer relación de nombres de los asistentes a este almuerzo, porque teniendo que describir también el té del Tennis, y la comida del Hotel París, caería en monotonía de la que rehuyo porque serían éstos los mismos, en tercera repetición.

Pasaremos del almuerzo del Castillo de San Severino, siguiendo un orden estricto a la visita a las Cuevas de Bellamar, uno de los atractivos más poderosos que brinda Matanzas a sus visitantes.

En caravana inmensa, que pasaba de cien, descendieron los rotarios y sus acompañantes, a las entrañas de esta tierra de Bellamar, que tanto tesoro encierra y que fascina y hechiza a cuantos admiran a esa obra gigantesca de la naturaleza, portento de hermosura, joyel de inapreciable valor.

De las Cuevas continuaron su programa los Rotarios, visitando el Tennis.

Se les ofrecía allí por su galante directiva un tea dance, que fué el clou del día, bien puede proclamarse.

Nada tan sugestivo como el aspecto que presentaba aquella casa de Bellamar en las horas de cinco a ocho de la noche.

Dispuestas para el baile, la terraza, el court y las galerías, todo lo invadieron las parejas que con delicia se entregaban al encanto del fox, a la dulzura de nuestras danzas y a la embriaguez de ese danzonete, bailable matancero, que el maestro Aniceto Díaz ha sabido imponer, como impuso el inolvidable Failde, el danzón, reinante hasta hoy.

Una tarde soberbia, tarde de julio, con un sol que desfalleciente a esas horas del poniente, derramaba sus pálidos rayos, sobre aquel marco de azul, azul en el cielo, azul en el mar, y azul en los ojos de Rosa Elena Lecuona y Fiff Fundora, dos de las más bellas concurrentes a aquella fiesta.

Desde la terraza del Tennis, mientras se desarrollaba la fiesta, veíamos la llegada de las embarcaciones que retornaban de Varadero, y allá en el horizonte, donde cielo y mar parecen fundirse, distinguíase el humo de los yatchs que rumbo a la Habana, parecían enviarnos el el gris de sus nubes, un saludo fraterno.

Por la carretera, frente al Tennis, en desfile que no acababa nunca, pasaban las máquinas, con rostros extenuados, de los fanáticos, a los que la mala noche, en algunos, o el acibar de la derrota en otros, reflejaban el deseo del término a la jornada para el descanso y el reposo.

Los clubman del Vedado enarbolaban su victoriosa bandera en sus carros y fueron muchos los que en atronadores yells saludaban a la enorme concurrencia congregada en el Tennis nuestro, en la tarde del domingo.

Los yatistas de Marianao, que gentilmente saben perder, iban menos alegres, pero joviales y caballerosos saludaban también a su paso por allí.

Del Bellamar, el lindo yatecito de los Botet, al que tocó el número 44 en la regata de la Buena Suerte, desembarcó frente al Tennis, el bunch que formaban Segundo y Amparo Araña, Antonio y Teresita Fernández Castro, y Miguel Bretos y Consuelo García, que con Alfredo Narciso y José Botet y Dubois, presenciaron las regatas desde la velera embarcación.

Se sumaron ellos a la alegría del Club matancero y de sus labios oímos la impresión de la justa de 1929.

Pero debo seguir mi relación volviendo al tea-dance del Club de las damas matanceras.

Y debo seguirla, dando la relación de las señoras asistentes a esa fiesta, que puede proclamarse como un éxito más de esa directiva que preside ahora la señora de Beato, en la que tan admirablemente la secundan Blanquita Parravicini de Reynaldos, Ana Rosa Estorino de Urquiza y Ana Luisa Betancourt de Forest.

Allí estaban las cuatro, oyendo felicitaciones de todos, recibiendo las congratulaciones de los Rotarios del interior, que se llevan impresión gratísima tanto de esa fiesta como de todas las otras a que han asistido.

Seguiré la relación con los nombres de Agapita Iturralde de Carballo, Fefa Ros de Arencibia, América Bobias de Carbó, Susana Simpson de Estorino, Margot Heydrich de Feble, Panchitica Morales de Luque, y Antonia Carrigó de Dihigo.

La señora de Fundora, de negro, elegantísima.

Y la del Capitán Alvarez Tavío.

Mariana Tió de Monteverde, a la que vi con su sobrina la esposa del presidente del Liceo, Panchitica Tió de Font.

Párrafo aparte para una joven y gentilísima dama que era en aquella fiesta de las figuras más celebradas; Esther Escobar de Araña.

Su traje de incomparable elegancia, se completaba con un chapeau en tono amarillo oro, del mejor gusto.

Entre las señoritas recuerdo a María Berta Pons, en el grupo en que se encontraba el cronista con Rosa Elena Lecuona, Aurorita y Caridad Muro, Sarah Obias y Mignona López. Susy Estorino, que bailable con Luis Machado, Petit Lovio con el teniente Reyes Marrero, Fiff Fundora, con Gustavo Valdés Cartaya, Consuelito Díaz con Juan Tapanes, Emma Moré con Ignacito Uriarte, María Pérez Chausa, con Ismael Obias, Elvirita Borges con Rubén Moré, Judith Portillo con Rafael Ortiz, Carmita Cabarrocas con Nilo Girado, Rossy Salomón, con Vitín Garay, Nena Urquiza, con Silvito Valdés, Rosa América Olmo con Bernardo García, y Consuelo Miranda con Antonio Artola.

Carmita y Alicia Urrechaga, en grupo encantador, con Carmen Luis Lizaga, Babyta Cuadie y Aida [illegible] son.

La señorita Saavedra, lindísima.

Y Alesia Menéndez, Rosita Riera, Margot Carballo, Marina Moré, Georgina Miranda y Graciella de los Santos.

Esperancita Rivero y Warren Stewar.

Y Marta Estorino, flor de abril, que hoy celebra su natalicio y a quien felicitaban todos en el Tennis por tan fausto acontecimiento.

Con sorbetes y pastas fué obsequiada la concurrencia.

Se distribuían las mesas para el lunch en el hermoso court del Tennis, al centro del cual, formaban el más animado party con el doctor Luis Piña, el gobernador del 25o. Distrito, los presidentes de Guines, Walter de Muralt, Miguel Beato, de Matanzas, Puentes, de Pinar del Río, y Urena, de Oriente.

Como epílogo de estas grandes fiestas se celebró después en el Hotel Louvre la gran comida de despedida a la que asistieron los rotarios todos.

Faltó a ella, porque formaba parte del grupo que comió en el Tennis, en la más simpática improvisación.

Formaban el grupo los esposos Rojas, el ingeniero de la Carretera Central al que tanto debe el Tennis y su bellísima esposa, el elegante matrimonio Esther Escobar y Manuel de Araña, Panchitica Tió y Che Font, Armando Estorino y Susana Simpson, Fefa Ross y Juan Arencibia, Panchitica Morales y Delio Luque, y la señora de Reynaldos, Blanquita Parravicini.

Entre las muchachas, Rosy Solomón, Susy Estorino, Marina y Emma Moré, María Berta Pons, Sarah Obias, Marta Estorino, Graciella de los Santos, y Margot Carballo, con sus hermanas los esposos Carballo Iturralde.

Se completaba el grupo con Vitín Garay, Armandito Estorino, Gustavo Pérez Muriedas, Ismael Obias, y el cronista.

Queda ya de estos dos alegres días, sólo el recuerdo.

Pero un recuerdo imperecedero, una memoria gratísima, el eco de horas que han sido de fraternal intercambio entre matanceros y representaciones de todas las ciudades de la isla, donde flamea la bandera rotaria.

Para Miguel Beato, el caballeroso presidente del club matancero, van en estas líneas, mis felicitaciones.

A él y a Ricardo Linares, el activo secretario, secundados por Esquerré, Alcoser y Calderón, se debe el éxito de la Gran Asamblea, que terminó el domingo.

Enhorabuena.

LA SRA. DE CARRERA

Notada su ausencia.

Se lamentaban todos tanto en las fiestas que acabo de describir, como en las regatas de Varadero, de la lamentable ausencia de la distinguida dama que es esposa del jefe militar del Distrito.

Tenía su razón.

Enferma su hija, esa linda muñeca en quien adoran Rafael y Sofía, no participó de ninguno de los actos sociales que tan brillantemente se han sucedido sábado y domingo.

Está ya bien la gentil muñeca.

Y renace con la alegría, la tranquilidad en aquel hogar de Sofía Onerti y Rafael Carrerá.

BODAS DE PAPEL

De un elegante matrimonio.

La celebran hoy Manuel de Jesús Araña y Esther Escobar, la simpática pareja, que en este día del novecientos veintiocho, en la más lucida y brillante ceremonia, unió para siempre sus destinos, ante el ara santa.

No lo festejan.

Pero recibirán en la fecha de hoy, el testimonio de aprecio y de cariño de sus amistades, ya en mensajes, ya en flores, ya en presentes muchos.

Para los esposos Araña-Escobar en sus bodas de papel, va mi saludo afectuosísimo.

DE DUELO

Unos amigos.

Los esposos Ramón López y Cucú García, que acaban de perder a su amante madre, la virtuosa dama Carmen Toca viuda de López.

No sobrevivió la desdichada, al amante compañero que no hace dos meses aún, bajó a la tumba, víctima de cruel dolencia.

Sus almas están unidas en la eternidad como unidas estuvieron aquí sus vidas.

Ante el dolor inmenso de esos amigos, por su doble duelo, ya que sólo semanas se han llevado en su muerte don Ramón y doña Carmen, van en estas líneas los votos que hago porque el Altísimo les conceda la resignación de que tan necesitados están.

La sociedad de Cárdenas y la de la Habana, en la que figuró don Ramón López, con el prestigio de su alta posición social y su cuantiosa fortuna, están de duelo hoy.

LA REVISTA DEL LICEO

Su segundo número.

Está ya repartiéndose el cuaderno correspondiente a julio, del órgano oficial de la sociedad que preside el doctor Estorino.

Número dedicado en su mayor parte al general Machado, al nuevo socio de honor de la Institución, de quien aparece en su primera página un gran retrato.

Magníficas vistas de la gran fiesta allí celebrada en su honor, esmaltan sus otras páginas.

Con los retratos de la señora de Font, la directora del Club, de la señorita Lolita Solís, que hizo recientemente su presentación en los salones, y de los hijos de Manolo Estrada y Candita Heydrich.

Aparece en este número de nuestra revista un artículo de Varona, del insigne Enrique José, con una carta al doctor Aróstegui, que es una página de alto valor literario.

PARA INGRESO EN LA ESCUELA NORMAL DE KINDERGARTEN DE SANTA CLARA

Desde el día primero hasta el diez de agosto próximo se admitirán las solicitudes de los aspirantes a ingreso

De la Superintendencia Provincial de Escuelas de Santa Clara, nos envían para su publicación, la siguiente convocatoria a Oposiciones para ingreso en la Escuela Normal de Kindergarten:

SE AVISA por este medio a cuantos pueda interesar que desde el lo hasta el 10 de Agosto próximo venidero, ambos inclusive, se admitirán en esta Superintendencia solicitudes de los aspirantes que deseen concurrir a las oposiciones que tendrán efecto en la segunda decena del citádo mes para ingresar en la Escuela Normal de Kindergarten.

Las solicitudes presentadas después del día 10 de Agosto no podrán ser tomadas en consideración.

Cada aspirante deberá acompañar a su solicitud la documentación siguiente:

A)—Inscripción de nacimiento, certificado de nacionalidad, o declaración del aspirante o de quien lo represente legalmente (jurada esta declaración) a fin de demostrar que está en posesión de la ciudadanía cubana.

B)—Certificado de inscripción de nacimiento en el Registro Civil, para acreditar que el aspirante no tiene menos de 16 años de edad ni más de 30 el día determinado para la apertura del curso en la ESCUELA NORMAL DE KINDERGARTEN.

C)—Declaración jurada de la aspirante para acreditar que es soltera.

D)—Dos cartas de personas ajenas al Departamento, conocidas del Superintendente Provincial, que acrediten la buena conducta y absoluta moralidad de la aspirante.

E)—Certificación de un médico del Departamento de Sanidad para acreditar que la aspirante no padece de enfermedad ni defecto físico alguno que la incapacite para la enseñanza.

Además, las aspirantes que lo posean podrán presentar título o certificado de Maestro o de graduada en la Escuela del Hogar o de haber sido auxiliar Oyente de Kindergarten durante 24 semanas continuas.

Las oyentes deberán acreditar su condición de tales con escrito del Presidente de la Junta de Educación respectiva que exprese la fecha en que la Junta acordó concederle la autorización para asistir como oyente, y una certificación de haber asistido las 24 semanas continuadas, expedida por la Directora del aula de Kindergarten, visada por el Director de la Escuela en que esta funcione; cuando el aula de Kindergarten funcione independiente la certificación será visada por el señor Inspector Escolar del Distrito.

Las Oposiciones versarán sobre las materias siguientes:

Gramática, Aritmética, Geografía, Composición, Historia de Cuba, Fisiología e Higiene, Dibujo, Escritura y Música.

Las aspirantes que no resulten aprobadas en los ejercicios de Música no podrán pasar a los ejercicios restantes.

Se advierte que todos los ejercicios exceptuando la Música tienen carácter secreto o anónimo y que serán anulados aquellos en que por cualquier circunstancia se descubran o identifiquen los autores de los mismos.

Santa Clara, Julio 27 de 1929.

Dr. J. González Cuesta,

Superintendente Provincial de Escuelas.

EXENCION DE DERECHOS

El señor Secretario de Instrucción Pública y Bellas Artes ha expedido un certificado para la excención de derechos arancelarios de material pedido por el Director del Colegio «Champagnat», incorporado al Instituto de Segunda Enseñanza de Santa Clara, para uso del mencionado colegio.

DE DIA EN DIA

La tragedia de Pilotos, no mereció los honores de la primera plana de ningún periódico.

Algunos de ellos, ni la publicación o, si dieron la noticia lo hicieron insertando un telegramita con no mayor relieve que el que se emplea para informar que ha llegado al pueblo de X, el Inspector Provincial Escolar o que se ha celebrado una reunión de vecinos para pedir el arreglo de una carretera.

Y es que en Cuba estamos acostumbrados a que en el campo los rayos maten a la gente, al extremo de que esos casos los consideramos ya de muerte natural. Cuando más, si la cosa ocurre en terreno urbanizado, nos impresionamos un poquito, más o menos según la importancia del sector urbano en que tenga lugar la ocurrencia. Así, por ejemplo, si una chispa eléctrica matase a un ciudadano en la calle del Obispo, los diarios darían la noticia en primera plana, pero si a ese mismo ciudadano lo fulminase un rayo en cualquier calle de Marianao, ya su defunción no sería registrada en tan prominente lugar del periódico, no siendo en el caso de que se prestara el título de la noticia a hacer "pendant" con otro ya destinado a la página primera; uno que dijera, verbigracia, SE ESPERA LA LLEGADA DE MUCHOS TURISTAS...

Sin embargo, este caso de Pilotos es de los crispantes. Ocurrió el sábado último, en la casa vivienda de la modesta finca "Conuco", del mencionado término: La familia estaba en ella guareciéndose de uno de estos aguaceros veraniegos, tan pródigos en exhalaciones, cuando una de estas hizo rodar sin vida a cuatro hermanos, hirió gravemente a otros dos y a la madre y redujo a cenizas la casa. Las víctimas son, una jovencita de 16 años, una niña de 11, y dos niños, uno de seis años y otro de seis meses.

No tenemos más detalles. Los corresponsales de la localidad, no han vuelto a telegrafiar, como dando el asunto por finiquitado (aunque es lógico esperar que la madre se muera también de la conmoción moral, ya que no de la conmoción física) y solo agregan que las autoridades haciendo una vez más el ridículo que hacen en tales circunstancias, "se constituyeron en el lugar del suceso, iniciando las diligencias correspondientes".

Pero ¿verdad que basta y sobra con tan escuetos datos de la ocurrencia, para calificarla de horrible catástrofe? No causan tantas desgracias personales, muchas veces, el hundimiento de un vapor, un choque de trenes, un accidente automovilista, la caída de un aeroplano de pasajeros, un encuentro entre fuerzas beligerantes, el hundimiento de una mina, sucesos todos estos que las sociedades bien organizadas se esfuerzan en prevenir.

Y con los fulminados de Pilotos, van quince muertos de la misma índole desde que nuestro decantado cielo azul, nuestro cielito lindo comenzó en este Mayo a lanzarnos los clásicos venablos ígneos de la estación veraniega (Del agua mansa nos libre Dios, cabe decir ante los terribles golpes de esta atmósfera de acuarela).

Hemos comentado el triste suceso, solo para que conste el día de mañana, cuando surjan cubanos menos fatalistas pero más conscientes, que no faltaron por esta época algunos compatriotas que demandaron previsiones a las autoridades correspondientes, contra la tremenda plaga de los rayos.

Las autoridades "correspondientes", ya hemos dicho cuales son a nuestro juicio. En primer término, las que tienen el encargo de velar por la salud pública, entretenidas, muchas veces, en diseñar un modelo de gorra marinera para los lecheros o en contarles los microbios a las cajetillas de cigarros vacías. En primer lugar también, la Secretaría de Gobernación, que tiene el derecho de intervenir en las instalaciones peligrosas para la vida de los ciudadanos, pues lo mismo que cae bajo su esfera de acción el emplazamiento de un polvorín o la clausura de un puente en malas condiciones, debe ser de su incumbencia impedir que haya residencias expuestas a la acción destructora de los rayos.

Los Alcaldes, si sirven para algo, es decir, si tienen autoridad para algo, deben tenerla igualmente para obligar al uso de pararrayos en sus respectivos términos, lo mismo que mandan dotar de escaleras de salvamento a las altas casas o acabar con los ruidos necesarios. (Los truenos lo son también).

Obras Públicas, en fin, debe dotar de modernos pararrayos (no de aquellos ideados por Franklyn) a todos los edificios públicos (escuelas, cuarteles, casetas de camineros, oficinas, etc), aunque sólo sea por darles el ejemplo a los particulares.

Y repetimos una vez más, estar en autos de que no hay ambiente para esto; que no se nos oculta que a este cronista y otro más que machacamos sobre el particular, se nos tilda, "tete a tete", de perfectos chiflados; y que tampoco se nos oculta, porque los propios interesados no saben ocultarlo, que algunas de esas autoridades saben tanto de la cuestión como nosotros de decir misa.

Pero ¿qué tienen que ver con eso las personas conscientes que no dejará de haber en esos centros oficiales? En buen proceder, debe prescindirse de un público que se horroriza de pasar por Cárdenas, porque le han dicho que hay allí varios casos de tifus y que no vacilaría en haber concurrido al día siguiente—y sin variación de las condiciones atmosféricas—a una romería que se celebrase en la finca "Conuco", del Término de Pilotos.

Desaparecen Los Barros!—
Pronto desaparecen las espinillas, barros y otras erupciones de la piel —se vuelve la piel delicada, suave, sin manchas y bella— cuando se usa El Jabon Sulfuroso de GLENN
Contiene 33½% de Azufre Puro. De venta en las Farmacias.
Algodón estíptico de Rohland, 25 centavos.

VITI
EN TODA LA REPUBLICA

DR. L. F. RODRIGUEZ MOLINA
CIRUJANO DEL "HOSPITAL CALIXTO GARCIA"
Profesor Titular de Enfermedades de las Vías Urinarias de la Universidad de la Habana.
Consultas: de 10 a 12 de la mañana y de 4 a 6 de la tarde.
Lamparilla 86 y 88.—Teléf. A-3456

MARCAS Y PATENTES
LORENZO S. RUIZ
—En práctica desde 1912—
Edificio Casteleiro, Departamento 401. Oficios 18. Cable y Telégrafo "TRADEMARK"
Teléfonos: 1-5960 y A-9746.
HABANA.
Esta oficina cuenta con archivo clasificado para la investigación de las marcas.

Dr. Gonzalo Pedroso
CIRUJANO DEL HOSPITAL MUNICIPAL DE EMERGENCIA
Especialista en Vías Urinarias y Enfermedades Venéreas. Cistoscopia y catetismo de los uréteres. Cirugía de Vías Urinarias. Consultas de 10 a 12 y de 1 a 5 p. m. en la calle Avenida de la República 254. E-1436 Indf. Junio 11

DR. PULGARON
Manzana de Gómez 465
Teléfono A-1862.
PRIMERA Y SEGUNDA ENSEÑANZA. ENSEÑANZA SUPERIOR Y LATIN.
Visitas y Avisos: de 6 a 7.

Dr. F. M. Souza
Garganta, Nariz, Oídos. Hospitales de New York, Viena, Budapest, Habana. San Lázaro 226, de 2 a 4.

¡Cuánto le Cuesta a la Mujer!
¡Qué cara le cuesta a la mujer una menstruación irregular y dolorosa! Su rostro se arruga, su mirada pierde el brillo, su personalidad carece pronto del hechizo que atrae y retiene a los hombres!
No pague tan alto precio. Tome la Nueva Salud de Reno. Ese tónico, que contiene hierro, estimula los órganos y convierte la menstruación en una función normal y sin dolor. Fortifica la sangre y da vitalidad y energía al cuerpo. No se exponga a tantos males y sufrimientos. Tome
NUEVA SALUD DE RENO
EL TÓNICO DE LA MUJER

LA MAYOR
32 EDIFICIOS
600 EMPLEADOS
SARRÁ
DROGUERIA
ABIERTA TODOS LOS DIAS
TODA LA NOCHE LOS MARTES

ALMORRANAS
Para bien de su salud y tranquilidad, vaya a la botica y consiga una cajita del maravilloso Ungüento Pazo.
Alivio seguro e instantáneo.
UNGUENTO PAZO

FARMACIAS DE TURNO

MARTES

Dirección	Teléfono
HABANA	
Ave. de Menocal 113	U-7065
Zenea número 59	M-4170
República del Brasil 41	A-8028
Tejadillo 33	M-5275
Pedro Pérez 71	M-2396
Rafael Mª de Labra 180	M-5715
Gral. Aguirre número 1	M-4236
Gral. Manuel Suárez 103	U-6743
Estrada Palma y Colón	M-4540
E. Villuendas y Oquendo	U-6841
R. M. de Labra y Barcelona	M-4517 y M-8519
Ave. Menocal y Villuendas	U-7076
Máximo Gómez 384	M-4191
Salud número 99	M-5410
Ruiz de Luzuriaga 129	M-5240
Compostela 163	M-4904
Avenida de la Independencia y Oquendo	U-6880
Ave. Simón Bolívar 71	M-5839
Ave. de la República 203	M-4846
Corrales y Cienfuegos	M-4917
Manrique número 7	M-5140
Pozos Dulces y Lugareño	U-6983
VEDADO	
Calle 17 Nº 58 entre J e I	F-6092
Zapata y B	F-4007
Calzada y 10	F-6262
Calle 17 Nº 453 entre 8 y 10	F-6193
Calle 23 Nº 381 entre 2 y 4	F-6127
VIBORA	
Tejar y 16, Rpto. Lawton	X-2316
10 de Octubre 600	I-7581
San Francisco y Lawton	X-2326
10 de Octubre 444	I-7259
Santa Catalina y Luz Caballero	I-7474
Carretera de Managua y Vaciente	I-7313
JESUS DEL MONTE Y SANTOS SUAREZ	
10 de Octubre y Sta. Emilia	I-7569
Santa Emilia y Gómez	I-1309
San Leonardo y Flores	I-7466
10 de Octubre 231	X-2247
LUYANO	
Herrera número 50	I-7641
Pérez y Villanueva	I-7353
Florencia y Bellavista	No tiene.
CERRO	
Churruca 16	I-7449
Santo Tomás 32	I-7231
Calzada del Cerro 458	A-6136

NOTA.—Este grupo deberá prestar el servicio público todo el día y la noche de los Domingos siguientes: Enero 20; Marzo 3; Abril 14; Mayo 26; Julio 7; Agosto 18; Septiembre 29; Noviembre 10 y Diciembre 22.

EXCEMICIDA
MADAME SENTOURE
Maravillosa pomada francesa infalible para eczemas, herpes, psoriasis, ácido úrico, etc. Poderoso específico para llagas, úlceras crónicas. ¡Curas asombrosas! Venta: Sarrá Johnson. Tacheguel. Depósito: Máximo Gómez 412. Dr. Morist.

CHOCOLATES
LA ESTRELLA
EL FENIX
MESTRE Y MARTINICA
LA CONSTANCIA
BAGUER
LA HABANERA
La fecha de inserción de este anuncio corresponde al Concurso de estos Chocolates. Es la última del mes de Julio. Mañana se publicarán las correspondientes al mes de Agosto y los nombres de los que se hayan ganado los DOSCIENTOS PESOS.

COÑAC GOLIATH
¡GRAN COÑAC!

¿SUFRE UD. DE DISPEPSIA?
¿SU MAL LE IMPIDE TRABAJAR?
¿QUIERE SENTIRSE OTRA VEZ FELIZ Y CONTENTO?
Tome la PEPSINA Y RUIBARBO "BOSQUE" y se curará prontamente!
PEPSINA Y RUIBARBO BOSQUE
HACIA LA CURA IDEAL
La Pepsina y Ruibarbo Bosque
es lo mejor para la Dispepsia, Digestiones Difíciles, Gases, Vómitos, Neurastenia Gástrica, &.
Preparada por el Dr. A. C. BOSQUE
LABORATORIO: TEJADILLO Nº 56
SE VENDE EN TODAS LAS FARMACIAS DE LA ISLA

M.E.C.D. 2016

LOS MAESTROS DE CUBA EN LA CIUDAD DE NEW YORK

Mr. Coolidge se Presenta Ante los Periodistas en Nuevo Aspecto

Aquella su tradicional seriedad para recibirlos dejó el paso a una locuacidad y camaradería inesperadas

SE HALLA MEJOR LEJOS DE LOS REPORTERS

Estos—dice—debieran darse cuenta de la posición de los hombres importantes a fin de no molestarlos exageradamente

NEW YORK, Julio.—(E. de la T.)—El ex-Presidente de los Estados Unidos, ha causado en el día de hoy toda clase de agradables comentarios al aparecer con una nueva personalidad ante los repórters de los periódicos, que recordaban la austeridad del antiguo Presidente, al que difícilmente se veía sonreir.

Setenta corresponsales de diversos periódicos que lo visitaron en el hotel donde se hospeda en Washington, en su visita a la capital de la nación, se miraban unos a otros con asombro, como si no pudieran dar crédito a sus ojos, al verlo conversar libremente, riendo a carcajadas y bromeando con todos ellos durante media hora, y refiriéndoles curiosas anécdotas de su vida en el hogar y de los acontecimientos que se desarrollan actualmente en el pueblo donde vive.

El mismo envió a buscar a los periodistas, a los que siempre rehusara, y les dijo después de saludarles con la mayor efusión:

—He pensado que sería una buena idea verles a ustedes mientras estoy aquí y por eso les he mandado a llamar. Me hubiera gustado ver a cada uno de ustedes personalmente, pero creo que ustedes prefieren más verme todos en grupo porque esto da carácter oficial a nuestra entrevista. Es delicioso volver a verles, pero es un gran descanso hacerlo sin responsabilidades oficiales. Y como supongo que todos ustedes querrán saber lo que hago en la actualidad, voy a referírselo para que no se molesten en preguntarme: Escribo mucho, ante todo. Y ustedes fácilmente pueden creer lo que escribo si les interesa, a cambio de lo mucho que yo leo y he leído escrito por ustedes. Después dedico una gran parte de mi tiempo a la pesca y creo que en lo que va de verano he cogido más de 200 truchas hermosísimas, aunque no habré de decirles de qué tamaño para que no se le haga la boca agua.

Se lamentó después de que Mrs. Coolidge no hubiera podido acompañarle en esta excursión, pero dijo que no había podido hacerlo, por hallarse su madre tan gravemente enferma que esperaba de un momento a otro recibir la noticia de su muerte.

Después se refirió a su entrevista con Mr. Hoover diciendo que se hallaba encantado de verle, así como de ver a sus muchos amigos de Washington, habiendo encontrado mucho mejor de salud a Mr. Kellogg, lo que atribuye a que no tiene que recibir tan frecuentemente como antes, la visita de los periodistas, a los que considera que debieran darse cuenta de la posición de los hombres importantes para no molestarlos exageradamente.

Celebró por último Mr. Coolidge la acertada diplomacia de Mr. Kellogg, gracias a la cual, unida a la acertada administración del Embajador Morrow se ha llegado a un acuerdo en las disputas con Méjico, así como también se ha resuelto la situación de Tacna y Arica gracias a la intervención de Mr. Kellogg y a los incansables esfuerzos del Embajador Moore.

Mr. Coolidge se despidió amabilísimo y sonriente de los periodistas, que aún no han vuelto de su asombro pensando que les han cambiado a "su Juan".

PRECIO PROMEDIO DE LOS AZUCARES

A base de costo y flete se vendió a 2.21926 centavos

Habana, 20 de Julio de 1929.

Señor Director del DIARIO DE LA MARINA.

A los efectos del flete del azúcar durante la presente semana, participo a usted que el precio promedio de la libra a base de costo y flete en los Estados Unidos durante la semana anterior, fué de dos y veinte y un mil novecientas veinte y seis cien milésimas de centavos. (2.21926.)

Oscar SOTO,
Secretario de Comisión de Ferrocarriles.

OBRAS TERMINADAS

Por el ingeniero Jefe de la División del Alcantarillado se dió cuenta de la terminación del dren, de la calle Marina en Casa Blanca, entre el emboque de los vapores y la calle Sevilla.

DOS MIL BANQUEROS Y APUNTADORES SON CONOCIDOS POR LOS EXPERTOS

Se está confeccionando una lista en la que constan los nombres y demarcaciones que operan cada uno de ellos

El Jefe de Policía Teniente Coronel Perdomo, le ha ordenado a los capitanes y tenientes al mando de estaciones, le remitan a la mayor brevedad posible, una lista de los banqueros y apuntadores que radican en cada una de sus demarcaciones, especificando su nacionalidad.

También le ha ordenado al Teniente Calvo, Jefe de la Sección de Expertos, realice cuantas investigaciones estime oportunas, para que le rinda un informe de los banqueros y jugadores que existen en la Habana y sus barrios, haciendo constar la demarcación que cada uno de ellos radican.

Hasta ahora pasan de dos mil, los banqueros y apuntadores, que constan en el informe detallado del teniente Calvo.

Se rumora que una vez efectuado el padrón de estos individuos, el Jefe de Policía dará cuenta con el mismo a las autoridades correspondientes, entre ellas al señor Secretario de Gobernación, para que ponga en vigor las medidas que estime oportunas.

Se nos dice, que el Jefe de Policía al rendir su informe, recomendará entre otras medidas las siguientes:

Retirar las licencias a los establecimientos cuyos propietarios se dediquen a realizar apuntaciones de rifas y la expulsión de los extranjeros, conocidos como apuntadores o banqueros de terminales...

LA LABOR DE DOS EXPERTOS

Por sus superiores han sido felicitados los Expertos Tomás J. Ruiz y Andrés Betancourt.

Su labor ha sido sumamente ruda durante cierto tiempo a esta parte.

Han procedido en un mes al arresto de más de 57 individuos, que se encontraban reclamados por los jueces correccionales y de instrucción de esta capital, así como por los de Guanabacoa y del interior de la República.

EL EXPEDIENTE DEL CAP. CERT

Por disposición del Jefe de Policía, ha sido designado el Comandante Estrada Mora, para que como Juez de Instrucción, conozca del expediente que se le instruye al capitán Manuel Cert, al mando de la Oncena Estación, que recientemente fué suspenso de empleo y sueldo, por haber sido sorprendido un banco de rifas en su demarcación. En la mañana de ayer, el Comandante Estrada Mora ha comenzado su labor, comenzando por tomarle declaración a los expertos que realizaron el servicio.

UNA CIRCULAR

El Jefe de Policía dictó ayer tarde la siguiente circular:

Por la presente se hace saber, que a partir del 30 del actual, el Servicio Médico del Cuerpo, queda instituido en la siguiente forma:

DR. HECTOR CAÑIZARES HERNANDEZ
Jefatura.
Expertos.
Delegados.
5a. Estación.
6a. Estación.
7a. Estación.
8a. Estación.
13a. Estación.

DR. PEDRO CARGIA CARDENAS
Tránsito.
9a. Estación.
10a. Estación.
11a. Estación.
12a. Estación.

DR. JOSE ARIAS AVELLAN
1a. Estación.
2a. Estación.
3a. Estación.
4a. Estación.
Sub-Est. de Casa Blanca.
Sub-Est. de Luyanó.
Sub- Esta. de Calvario.
Sub. Esta. de Arroyo Naranjo.

ANIMADA REUNION DE LOS BARBEROS

Celebraron una magna asamblea tratando asuntos de la clase

En la noche del 24 del actual celebró el Gremio de Operarios Barberos y Peluqueros de la Habana, una entusiasta e importante asamblea general en los salones de la casa social del Gremio de Conductores de Carros y Camiones, cedidos gentilmente por dicho Gremio a los simpáticos Fígaros para que hicieran su debut ante el público después de su reciente organización inspirada en la defensa de sus intereses ante el problema creado por la reciente Ley del Congreso que exige a los barberos y peluqueros el hacer un examen de capacidad para obtener un título, sin el cual no podrán ejercer su arte a partir de Diciembre próximo.

La asamblea estuvo concurridísima y en todo el tiempo que duraron sus deliberaciones se hizo patético el interés y entusiasmo con que todos los operarios barberos de la ciudad capitalina han visto la aparición del único Gremio que los defenderá y propulsará al auge, progreso y mejoramiento de tan útiles artistas.

Con una nota digna de mención hacemos resaltar el hecho de la cordura y capacidad que demostraron los fígaros en el desenvolvimiento de su asamblea y la perfecta organización de su novel Gremio.

Según nos informaron, próximamente celebrarán otra asamblea, pues reina entre todos un gran entusiasmo.

EL MOVIMIENTO EN LA HACIENDA

La circular número 39 del año de 1907 y los importadores

Por decreto Presidencial, a propuesta del Secretario de Hacienda, ha sido nombrado el doctor Tomás Felipe Camacho, Letrado de la Dirección del Fondo Especial de O. Públicas, con la categoría de Jefe de Administración de Primera Clase, debiendo prestar sus servicios en la Presidencia de la República.

—Se han dado por terminados los servicios del señor Sebastián Puig, en el cargo de oficial clase 5 Inspector de la Sección del Impuesto del 1 y medio por ciento, por convenir a la administración, nombrándose en su lugar al señor Tomás Santos y Ríos.

—Se dan por terminados los servicios de la señora Elvira Ricard, por convenir a la administración, en el cargo de oficial clase tercera de la misma Sección, ascendiéndose en su lugar al señor Roberto Jordanes.

—Se nombra al señor Román Lafourcade, oficial clase segunda de la misma Sección, en vacante por resulta del ascenso del señor Jordanes.

—Se dan por terminados los servicios de la señora Inés María Balgorri, por convenir a la administración, en el cargo de auxiliar clase "A" del Fondo Especial de Obras Públicas, adscripto a la Sección del uno y medio por ciento, nombrándose en su lugar al señor Carlos R. Moré y Ferrer.

LA CIRCULAR NUMERO 39 Y LOS IMPORTADORES

En relación con la circular número 39 de 1907 que invariablemente se cita por los importadores, contra los reparos que se producen por la Sección de Aduanas, para salvar errores cometidos por la Administraciones de Aduanas, en la aplicación del Arancel, se ha dictado una importante circular que la Secretaría de Hacienda, en la que se aclara para conocimiento del comercio importador que la doctrina de dicha circular número 39 no es otra que impedir que se produzcan cambios de criterio perjudiciales al contribuyente; pero que es indispensable tener en cuenta a quien le está atribuida la facultad de fijar la clasificación arancelaria de las mercancías que se importan y ella no puede radicar en las administraciones de Aduanas porque no podría velarse por la unidad administrativa, de imperiosa necesidad para que todos los importadores estén en igualdad de circunstancias y no se infiera perjuicio a la renta.

Al ser importada una mercancía y despachada por la Aduana, ésta no fija su criterio, que puede ser impugnado ante la Junta de Protestas, por la Sección de Aduanas por medio de un reparo, estando entonces en el deber la administración de aplicar en lo sucesivo la clasificación dispuesta.

En la circular número 39 de 1907 se habla de la interpretación que se haya venido dando a la Ley durante años, estimando que no debe dársele efecto retroactivo a cualquier nuevo criterio en cuestiones de derechos aduanales, sino darlo a conocer a las Aduanas para que clasifique las futuras importaciones según la modificación.

DEFRAUDACION

El señor Juan Fernández dice al Alcalde que en la fundición que existe en la calzada de Concha número 5 del señor Eduardo Benavente se defrauda al Municipio.

Se les dió una recepción en la universidad de Columbia

DEPARTAMENTO ESPAÑOL

Asistieron a una conferencia del curso español de verano

(Especial para el DIARIO DE LA MARINA).

Nueva York, Julio. (E. de la T.)—En la Universidad de Columbia se ha dado una recepción a los maestros cubanos que se hallan de excursión en esta ciudad, siendo recibidos por el profesor de dicha Institución y Secretario general del instituto de las Españas, señor Rafael Becerra, quien les manifestó que la Universidad se mostraba altamente complacida en recibirlos y en facilitarles toda clase de informaciones con respecto a la especialidad pedagógica a que se dedican.

Contestó al profesor Becerra el doctor Aguayo, dándole las gracias a la Universidad por las atenciones de que les hacía objeto y celebrando la organización de la misma y muy especialmente la de su departamento español, que dirige desde hace tantos años el ilustre profesor Federico Onís, uno de los más sólidos prestigios de la enseñanza en los Estados Unidos.

Después de asistir a una de las conferencias del curso de verano organizadas por el Departamento de Español, pronunciada por el profesor Calleott, sobre el tema "Folk Peotry of Early Epain", los maestros cubanos visitaron las distintas dependencias de la Universidad, la biblioteca, la Casa Italiana, perteneciente a la Universidad, asistiendo por último a un gran concierto de órgano en la hermosa capilla.

Los maestros cubanos se proponen repetir sus visitas a la Columbia University, durante los días de su permanencia en Nueva York, visitando también algunas de las escuelas más importantes.

AL LLEGAR.....

Se inaugura AGOSTO 1ro.

Y marcará un record en venta de zapatos a los precios más bajos.

¿DONDE SERA?

Nuestro "Botones" mañana se lo dirá.

ABADIN Y CIA.

Agua de Carabaña

EL PURGANTE UNIVERSAL

Para tener el cutis bello use el famoso JABON DE CARABAÑA

Comer con cuidado

Al estómago, ese órgano tan exigente y prosaico, se le debe poner mucho cuidado para no correr peligros de muerte.

Si usted no come se muere de hambre. Esto lo dijo anteriormente Perogrullo. Y si come usted con exceso se pesca probablemente una apoplegía fulminante que la va a contar al barrio del Sur, en viaje sin retorno.

Hoy personas que se atiborran, pensando que no se debe guardar para mañana lo que se puede comer hoy, pero el mayor peligro de la comida está en hacerla demasiado aprisa.

Los médicos de Chicago declaran que la mitad por lo menos de los suicidios que se registran en dicha ciudad, son debidos a a deplorable costumbre de almorzar de prisa. Según los doctores citados, esa precipitación en las comidas hace que las digestiones sean imperfectas, lo que al fin y a la postre llega a arruinar el sistema nervioso. Las consecuencias de ese estado neuropático son la delgadez, la falta de voluntad para el trabajo, los trastornos mentales manifestados en diversas formas y que indefectiblemente terminan en el suicidio.

Como se ve, no se debe comer de prisa y, para ayudar a la digestión es recomendable de tener siempre a la mano un frasco de **salvitae** que es de lo más **beneficioso en esa dolencia.**

El Jefe de Policía de Florida se Queja de que Pongan Supervisor

El Gobernador de Santa Clara tendrá que resolver el lío del Municipio de Cruces, por el cual se instruye expediente

LE APLICARON LA LEY DE FUGA A UN BANDOLERO

El Capitán Cert dijo en Gobernación que ignoraba la causa de su suspensión. Heridos al volcarse un camión en Caibarién

En la mañana de ayer se recibió en la Secretaría de Gobernación un telegrama del Alcalde de Palma Sorianao dando cuenta de que en el pueblado inmediato de Palmarito, había sido detenido por fuerzas del ejército que desde hace cierto tiempo lo venían persiguiendo, un bandolero llamado José Italia o José Verdad como popularmente se le conocía y el que había hecho numerosos asaltos, sembrando el temor en aquella comarca.

Cuando las fuerzas del ejército se disponía a trasladarse a Santiago de Cuba, José Verdad quiso huir por la manigua, y los soldados le hicieron fuego después de darle el alto. Esto, naturalmente, no dice el mencionado despacho telegráfico.

EL CAPITAN CERT, IGNORA LOS MOTIVOS DE SU SUSPENSION

En la mañana de ayer estuvo en la Secretaría de Gobernación el Capitán de la Policía Nacional señor Cert, para averiguar cuales cargos se han formulado en contra suya que ameriten la suspensión de que ha sido objeto por parte del Jefe de la Policía, pues asegura ignorarlos.

UNA CORONA AL DR. AUGUSTO ROSADO

Los empleados de la Secretaría de Gobernación enviaron ayer una vistosa corona de flores naturales al doctor Augusto Rosado, hermano del señor sub-Secretario, y cuyo sepelio se verificó por la tarde.

En la mañana de ayer el Alcalde de Caibarién notificó por teléfono a la Secretaría de Gobernación, de que un grupo de vecinos, que iban de fiesta en un camión por la carretera que conduce de aquella ciudad a la de Remedios, habían sufrido un vuelco de dicho vehículo en el camino resultando todos heridos leves, menos Enrique Rodríguez Sosa que está muy grave. Los demás se nombran Anacleto Manresa Hernando Horna, Caralampion Flores, Carlos Fernández, Rafael Rafael Mulkay y Enrique Rodríguez Avila.

EL JEFE DE POLICIA SE QUEJA

En la mañana de ayer, acompañado del General Pedro Betancourt, del Representante Mola y del núcleo de políticos camagüeyanos, estuvo en la Secretaría de Gobernación el Jefe de la Policía Municipal de Florida señor Triana, para protestar de que esté fungiendo como supervisor de aquel Término un soldado del Ejército. La supervisión le fué confiada al capitán señor Leopoldo Ruiz, pero como dicho militar es al mismo tiempo supervisor de Jatibonico Ciego de Avila y Morón, dejó al cuidado del orden en Florida a un sargento. El Jefe de Policía convidó al Sargento a un suculento almuerzo que terminó en baile como se denunciara que el Sargento, abandonando sus funciones le había rendido culto a Tepsícore, el Capitán Ruiz investigó el hecho que resultó cierto, ordenando al sargento que se fuera al Cuartel poniendo al frente de la supervisión a un soldado.

DE CRUCES

En la mañana de ayer el Secretario de Gobernación ha remitido al Gobernador de Santa Clara, el expediente del lío del Municipio de Cruces, con todo lo actuado por el pericial de Gobernación, al efecto de que el doctor Vázquez Bello, dentro de la competencia de sus funciones, resuelva el problema. Gobernación le ha hecho historia del asunto, con sus antecedentes y cuantos datos conoce aquel Departamento.

LOS PASAPORTES Y CIUDADANIAS

Relación de los solicitados en la Secretaría de Estado

PASAPORTES

Diego Veiti; José Homodes; José Zaragoza; Marco Suárez; Yolanda Lima; José Olazábal; Aurelio González; Lorenzo Toral; José Romero; Alberto Valdés; Rosa Boch; Antonia Villiams; Jaime Jano; Isaac Dobo; Teodora San Pedro; Nemesio Díaz.

PASAPORTES VISADOS

José Zaragoza; Gabriel Maristany; Lorenzo López.

CARTAS DE CIUDADANIA

Eduardo Zayas; Obduli Verdeza; Francisco González; Ana Luisa Roloff; Alejandro Martínez; Juan Morales; Manuel Carlez; María Betancourt; José Bacallao; Juan Alvarez; Isaac Dobo; Luis Bon; Adelaida Guiral.

IMPORTANTES TRABAJOS DEL SERVICIO DE CONSERVACION DE AGUA POR O. P.

A sotavento de la boca del río Casas, en Nueva Gerona, isla de Pinos se va a construir un nuevo faro. Otras noticias.

El Ingeniero Jefe del Sub-Negociado del Acueducto de Albear, ha elevado al Secretario del Ramo el informe presentado por el Jefe de Personal del Servicio de Conservación, en el que se dá cuenta de haber inspeccionado 3,150 casas, realizando en las mismas 8.500 reparaciones, para evitar desperdicios de agua.

También se consignan los trabajos llevados a cabo por dicho personal en los distintos Departamentos de Obras Públicas.

OBRAS DE ALCANTARILLADO

Se ha recibido un informe del estado de progreso en que se hallan las boras de alcantarillado correspondientes a las calles Delicias, Colina, San Luis, Altarriba, Trespalacios y otras en Jesús del Monte.

CONSTRUCCION DE UN NUEVO FARO

El Jefe del Negociado de Faros y Auxilio a la Navegación, ha dado cuenta del comienzo de las obras del nuevo Faro que se vá a construir a sotavento de la boca del Casas, en Nueva Gerona, Isla de Pinos, que tendrá un alcance de diez millas náuticas, alcanzando la torre unos 25 pies. Esta será de construcción metálica, sobre base de concreto.

RECEPCION DE OBRAS

El Secretario de Obras Públicas, ha aprobado las actas de recepción de las obras ejecutadas recientemente por el Departamento a su cargo, que a continuación se expresan:

Obras de reparación en la iglesia de Santa Ana, en la Villa de Trinidad, Provincia de Santa Clara.

Reconstrucción de 16 kilómetros de la caretera de Santa Clara a Sagua; reparación de la propia carretera desde el Ingenio Santa Teresa hasta el kilómetro 48; ensanche de la misma y construcción de cunetas a su paso por la calle Martí de Cifuentes, y reparación del puente Maguarayas.

Construcción de un centro escolar de 7 aulas en la Villa de Trinidad. Este plantel es uno de los mejores de la República.

Reparación de la carretera de Habana a Guanabo por La Gallega, tramo comprendido entre los kilómetros 20 y 22.

Construcción de un espléndido edificio destinado a Palacio de Justicia de Santa Clara.

EL NEGOCIADO DE LIMPIEZA

Ha informado el Jefe del Negociado de Limpieza de Calles, del movimiento del material rodante. Rindieron los camiones 1,637 viajes, recogiendo 4,659 toneladas de basura.

INFORMES RECIBIDOS

De la División del Alcantarilado con el detalle de todos los trabajos que viene efectuando el personal de la División, en la red de cloacas del alcantarillado, limpiezas de registros y tragantes y otros que han sido de carácter urgente debido a las lluvias caídas en estos días.

El Jefe de la Sección de Policía del Departamento rindió el informe semanal de los servicios prestados en la tramitación de expedientes del Departamento por concepto de multas por infracciones del Reglamento de Limpieza de Calles y desperdicios de agua.

Del Negociado de Construcciones Civiles y Militares, sobre las obras ejecutadas en el edificio ocupado por el Tribunal Supremo de Justicia, situado en Cuba 40.

LICENCIAS DE FABRICACION

Han sido autorizadas las licencias de fabricación solicitadas por los señores Nimo y Gil, Julio Lecuona Caballol y Joaquín F. Lastra.

AGUAS DE MONDARIZ

FUENTES DE GANDARA Y TRONCOSO.

Las mejores aguas medicinales de España.

Representantes:
J. CALLE Y COMPAÑIA.

LA REGENTE

NEPTUNO Y AMISTAD

Cuando necesite hacer un regalo que tenga gran presencia y le cueste poco dinero pase a ver las preciosidades que en alhajas de gran fantasía y de última moda tiene "La Regente". Le aseguramos que no encontrará nada mejor, ni más caprichoso por menos dinero. Damos dinero en todas cantidades, al interés más bajo de plaza.

CAPIN, GARCIA Y Cía.

Semana del peso
Magna!
Sensacional!
Unica en Cuba!
del 5 al 10 de Agosto
la Casa Grande

Un Cutis Saludable Es Siempre Bello

Cómo Devuelve La Atracción de la Juventud

¿Ha probado usted ya ésta, la más delicada de las cremas para la piel? Esta crema exquisita que es algo enteramente distinto de todo lo que ustel haya jamás probado.

Esta maravillosa crema suave, se llama Crema de Belleza de Madame Devore y está basada en una famosa fórmula francesa y fué dada al público a instancias de las amigas y conocidas de Madame Devore que le pedían dejara su crema secreta fuese conocida del público.

Miles de mujeres hoy usan esta famosa crema.

Sus costosísimos ingredientes no sólo producen acción en los tejidos exteriores, sino que penetrando a través de la piel, actúa como un tónico, dándole nueva vida a los tejidos y restaurando la piel al estado de la juventud.

Pruébela hoy mismo. Cuesta solamente 60 centavos.

La Crema de Madame Devore se elabora en dos tipos, ambos contienen los mismos maravillosos ingredientes. Una es ligeramente grasosa y la otra enteramente sin grasa. Se vende en todas las buenas tiendas y farmacias.

MADAME DEVORE
CRÈME DE BEAUTÉ

Reumáticos

cualquiera de sus terribles dolencias pueden desaparecer tan pronto se ataque la verdadera causa que las produzca

—las toxinas

Antes

No necesita usted aparecer vieja antes de tiempo;—aparecer 10 o 15 años mayor de lo que usted realmente es, y que se revele en su rostro esa señal de dolor y preocupación; sufriendo rigidez en los músculos y articulaciones, lo cual hace que todo el organismo se desgaste y avejente.

y ahora,

gracias a otro asombroso descubrimiento de la Química alemana, que ha dado al mundo estos productos tan maravillosos: la Aspirina para el dolor de cabeza, la Novocaína para la odontología y la Anestesia en todas las formas de su empleo; pueden ahora los reumáticos obtener casi instantáneo alivio, aunque el caso sea de los más pertinaces o dolorosos.

Las toxinas provienen de varias causas, de un infarto en las amígdalas o una infección en la raíz de un diente. Estas toxinas entran en la circulación de la sangre, diseminándose por todo el cuerpo. Cuando estos terribles venenos atacan los centros nerviosos o delicados tejidos de las articulaciones y músculos, entonces se presenta la inflamación, causando terribles dolores.

Algunos elementos de la sangre atacan continuamente estos venenos, tratando de neutralizarlos, pero muchas veces no pueden transformar y eliminar todas las toxinas que provienen de alguna infección. Se debe ayudar a la sangre para que pueda expulsar del organismo las toxinas o venenos. Con este motivo un grupo de químicos alemanes prepararon una nueva combinación para ayudar a la sangre a expulsar los venenos. Esta nueva combinación se llama "Rheunesia", y se ha probado que es el remedio más seguro, rápido y eficaz que se ha descubierto al presente. Miles de personas usan "Rheunesia". Realiza su trabajo de una manera perfecta y natural, atacando la causa fundamental que produce los dolores reumáticos. No hecha a perder el estómago. También sirve como tónico, pues no solamente quita los dolores instantáneamente, sino que restaura la salud y da resistencia, haciendo desaparecer de su organismo todo dolor y sufrimiento, así como la anemia productora de la destrucción de los glóbulos rojos de la sangre.

¿Por qué no prueba la "Rheunesia" sin pérdida de tiempo? No importa la clase de reumatismo que usted tenga, sea ciática, neuritis, gota, artritis, o cualquiera otra forma; ni los distintos síntomas que se sienta; sea dolores de cabeza, dolores articulares, en los dedos, las piernas, los brazos, en la espalda y en los músculos; la "Rheunesia" le proporcionará alivio. No olvide que la "Rheunesia" ataca la verdadera causa que produce sus trastornos — las toxinas — entonces todos sus dolores desaparecerán rápidamente. Compre "Rheunesia" hoy mismo. Precio $1.90. Se vende en todas las farmacias.

Después

El cambio que se opera cuando se elimina del organismo los venenos productores del reumatismo: todo su organismo se rejuvenece; las líneas y marcas prematuras de su rostro desaparecen; los músculos y articulaciones recuperan su flexibilidad y entonces es cuando usted vuelve a gozar nuevamente la alegría del vivir.

M.E.C.D. 2016

:: NOTICIAS TELEGRAFICAS Y TELEFONICAS A TRAVES DE LA REPUBLICA ::

UNA COMIDA INTIMA EN GUANABACOA

UN OBRERO QUE QUISO MATARSE

Se infirió una herida en el cuello, ayer en Sagua la Gde.

(POR TELEGRAFO)

SAGUA LA GRANDE, Julio 29.—DIARIO. — Habana. — En la noche de hoy ingresó en el Hospital "Pocurrul" el obrero Juan Santana Márquez, natural de Sagua la Grande, de 20 años de edad, soltero, de oficio barbero, quien trató de suicidarse, infiriéndose una herida grave incisa, en la parte anterior del cuello. Una navaja fué el arma utilizada por Santana.

Fué atendido por los Dres. Camacho y Alvaré. Constituído el Juez de Instrucción, doctor Rebollar, asistido del Secretario Angelino, declaró el herido que trató de suicidarse por estar aburrido de la vida.

El padre del paciente Claudio Santana, manifestó que la determinación de su hijo la provocó el haber perdido su colocación en el central "Unidad".

FIERA REYERTA EN UNA FIESTA

El alcalde de Camagüey De Para, sale hoy para la Habana

(Por Telégrafo)

CAMAGUEY, julio 29, DIARIO, Habana. — Los ciudadanos Sergio Ramírez y Eleuterio Puentes, de Santa Inés 69, y numerosas damas, denunciaron a la policía que ayer fueron invitados para una fiesta bailable que se efectuaba en el domicilio de Carlos Mola Molina, vecino de Pasaje Herrera 24, llevando ellos los músicos los que se retiraron poco después porque no les permitieron bailar. Al darse por terminada la fiesta, Pedro Sosa Rodríguez y su hijo del mismo nombre, acometieron a Ramírez y a Puentes, haciéndoles un disparo de revólver que milagrosamente no los alcanzó.

EL ALCALDE DE PARA, A LA HABANA

Mañana embarcará para esa capital acompañado de su distinguida familia el doctor Domingo de Para, alcalde municipal. El doctor de Para se dirige a los Estados Unidos para asistir a una Convención de Alcaldes.

Oscar Herrera.

Varios amigos del doctor Arús obsequiados por éste

(Por Telégrafo)

GUANABOCOA, julio 29, DIARIO, Habana. — El popular y querido administrador de la Empresa Cubana de Lanchas, señor Emilio Manuel Castro, se propone ofrecer un excelente servicio de lanchas y guaguas para las fiestas que, en Cojímar, se celebrarán en honor de la Patrona de este pueblo, la Virgen del Carmen. El señor Castro es sobrino del señor Emilio Castro Urquiola, amigo íntimo del honorable señor Presidente de la República, y tiene el propósito de que ese día las guaguas ofrezcan un servicio especial en combinación con las lanchas.

COMIDA INTIMA

El distinguido doctor Felipe Santiago Arús, ex presidente del Ayuntamiento y reputado doctor en cirugía dental, obsequió en su elegante residencia de Pepe Antonio entre Maceo y Luz, a un escogido número de amigos íntimos que lo visitaron, con motivo de su onomástico, brindándoles una comida en la que disfrutaron de una exquisita fabada confeccionada por el propio doctor Arús, que tiene bien ganada fama como experto en estas cuestiones. Participaron del ágape los siguientes comensales: Doctores Bernardo Cardelle, Gustavo Cardelle, Elpidio Sánchez Agramonte, Reinaldo Alvarez, Enrique Houson, Raúl Morales y J. Aguiar y los señores Edelmiro López, Generoso Pernas, José Castro, Nicolás Cabo, Generoso Cobos, Manuel Cuervo, Gerardo Presmanes, Marcelino Majó, Rafael Sevilla, Agustín Ruiz, Ernesto Arús, Domingo Cabo, Jesús Lacera, Arturo Gutiérrez y Julio Checa, compañero en la prensa.

Las horas transcurrieron en medio de la mayor alegría, haciéndose votos por la completa felicidad del doctor Arús y su distinguida familia.

La concurrencia se trasladó después al famoso café El Faro, del señor Marcelino Díaz, antiguo suscriptor del DIARIO DE LA MARINA, donde tomaron exquisitos licores, brindándose por Generoso Pernas, amigo íntimo del doctor Arús.

OTRAS NOTAS SOCIALES

Han celebrado hoy su fiesta onomástica la inteligente niña Martica López y la graciosa Marta Pernas Cribeiro.

Se encuentra bastante mejorada la respetable dama señora Carmita Fernández viuda de Domínguez, madre del querido compañero Emilio Domínguez.

Jesús Calzadilla, Corresponsal.

REGOCIJO POPULAR EN GIBARA PRO CANDIDATURA DE SANCHEZ ABALLI

Continúa la constitución de los comités políticos en diversos distritos para prestar su apoyo a aquélla

Siguen con gran entusiasmo instituyéndose agrupaciones y comités políticos en la provincia de Oriente para defender la popular candidatura del senador del ingeniero Rafael Sánchez Aballí.

Ayer hemos recibido los siguientes telegramas:

Gibara, Julio 29 de 1929.
DIARIO.
Habana.

A las doce meridiano del día de ayer constituyóse en el barrio de Cantimplara este término un subcomité en defensa de la candidatura del ingeniero señor Rafael Sánchez Aballí para senador en las próximas elecciones reinando un entusiasmo indescriptible demostrando una vez más las simpatías con que cuenta Bebe Sánchez Aballí en esta indómita región. En representación del comité central, asistieron los señores Sánchez Polanco, Antonio Cuesta, Grafaton Acosta y una veintena más de defensores de las justas aspiraciones del señor Sánchez Aballí. Fué designado presidente de dicho comité el capitán del Ejército Libertador, señor Pablo Ferrer Aguilar. Asistió a la reunión el presidente del Comité Ejecutivo Liberal de este término señor Félix R. Calfoe e hicieron uso de la palabra los apreciados señores Antonio Aguilar y Antonio Suárez así como el señor Antonio Cuesta Mora que hizo sobresaltar los méritos del ilustre oriental que con regocijo y popular entusiasmo se proclamó como único candidato a senador en los próximos comicios.

Corresponsal.

Santiago de Cuba, Julio 29 de 1929.
DIARIO.

Anoche quedó constituída una delegación de la agrupación "Coraceros Liberales" en el barrio de Caimanes esta ciudad que laborará en defensa de la candidatura del señor Rafael Sánchez Aballí, para senador en las próximas elecciones de 1930. Entre otros se tomó el acuerdo de laborar por la nominación y elección del señor Sánchez Aballí, persona que goza del mayor prestigio y simpatía en todo el pueblo oriental.

Corresponsal.

Sagua de Tánamo, Julio de 1929.
DIARIO.
Habana.

En la noche del día veinte y siete del actual quedó constituído en esta Villa un comité que laborará en favor de la candidatura del señor Rafael Sánchez Aballí para senador por la provincia oriental en las próximas elecciones.

Corresponsal.

Manzanillo, Julio 29 de 1929.
DIARIO. Habana.

Ayer quedó constituído en el quinto barrio esta ciudad un comité que defenderá la candidatura del señor Rafael Sánchez Aballí asistiendo más de ciento cincuenta electores siendo este el único barrio que faltaba por constituir comité en pro de las aspiraciones del señor Sánchez Aballí.

Corresponsal.

Puerto Padre, Julio 29 de 1929.
DIARIO. Habana.

Constituyóse en el día de ayer un comité central que defenderá la candidatura senatorial del señor Rafael Sánchez Aballí en este término asistiendo más de quinientos electores acordándose laborar intensamente en pro de las legítimas aspiraciones del señor Sánchez Aballí, actual Secretario de Comunicaciones e indiscutible senador por la región oriental.

Corresponsal.

Santa Rita, (Oriente), Julio 29 de 1929.
DIARIO. Habana.

A las dos de la tarde del día de ayer se procedió a la constitución de un comité en defensa de las aspiraciones del ingeniero señor Rafael Sánchez Aballí para sneador en los próximos comicios. A dicho acto asistieron más de doscientas personas de un valer prestigioso y maron al señor Sánchez Aballí, como el único candidato a senador por la provincia de Oriente.

Corresponsal.

Guisa, Julio 29 de 1929.
MARINA.—Habana.

El día veinte y siete del actual quedó constituído en este pueblo término municipal de Bayamo un comité que laborará intensamente en favor de las aspiraciones políticas del señor Rafael Sánchez y Aballí, actual Secretario de Comunicaciones para un acta de senador en las próximas elecciones. Dicho acto quedó muy lucido asistiendo más de cien personas.

Corresponsal.

Baire, Julio 29 de 1929.
DIARIO. Habana.

Ayer quedó constituído en este barrio bajo la presidencia del señor Fidel Martínez el el Comité que defenderá las aspiraciones políticas del señor Rafael Sánchez Aballí en este barrio término municipal de Jiguaní asistiendo electores en un total de ciento veinte acordando laborar intensamente, hasta cnoseguir el triunfo.

Corresponsal

Bayamo, Julio 29 de 1929.
DIARIO.— Habana.

Ayer se constituyó en el barrio de San Juan esta ciudad asistiendo un gran número de electores, que aclamaron delirantemente al señor Rafael Sánchez Aballí, actual secretario de Comunicaciones e indiscutible candidato a senador por esta provincia. Fué designado presidente dicho acto el señor Manuel Vasconcelos Reyes y secretario el señor Juan B. Milanés personas que gozan del mayor arraigo y prestigio en esta localidad.

Corresponsal.

Banes, Julio 29 de 1929.
DIARIO.—Habana.

En la noche del veinte y seis del actual fué constituído en el barrio Oeste de la cabecera este término un subcomité para defender las aspiraciones políticas de Bebe Sánchez Aballí para senador por el Partido Liberal en las próximas elecciones. Durante el acto reinó un gran entusiasmo asistiendo más de doscientos electores, siendo designado presidente el señor Francisco Osorio.

Corresponsal.

LAS CURACIONES DEL DOCTOR PORRAS PITA

Un enfermo al que curó le hizo el regalo de las muletas

(Por teléfono de larga distancia)

Marianao, julio 29. DIARIO, Habana. Los numerosos asistentes a la consulta del capitán médico doctor Eduardo García Porraspita, que tan maravillosas curas ha venido realizando por el método del ilustre médico español, Dr. Fernando Asuero, presenciaron hoy, ante la espectación general como un hombre que había entrado hacía breves momentos sin poder caminar y apoyado en muletas, salía completamente curado de la paraplegía que por diez y seis años había padecido y soltando las muletas, las que regaló a dicho médico como expresión de alegría, se dirigía precipitadamente a la calle con la agilidad de un joven; se nombra el curado Julián Hernández, de 59 años de edad, vecino de Remedios 52, en Jesús del Monte, al que sólo bastó, por una sola vez, la cauterización del trigémino para que se curara radicalmente. Este hecho ha causado honda sensación en todo el término.

OTRAS CURAS DEL DOCTOR PORRASPITA

También trató y curó el repetido doctor Porraspita, a Esperanza Pérez, de 53 años, vecina de 6 y Almendares, que padecía desde hacía 20 años de asma bronquial; bastó solo la aplicación por una vez; Angela Toledo, de 19 años, vecina de San Antonio de los Baños de asma; Matilde Pons, de 49 años vecina de Aramburu 15, de paraplegía.

Muy mejorados están Miguel Mayarí, de 51 años, vecino de Redención, de asma bronquial; Manuel Pérez, de la Habana, de 25 años, sordo-mudo, el que ya oye de un oído y siente zumbidos en el otro; Francisco Valdés de 67 años, del Wajay, con cinco meses padeciendo reuma; María Arias, de 23 años, vecina de Luyanó, de anquilosis femoral; Emilia Ortiz, de 12 años, de Ceiba del Agua, de asma; Ramona Altún, de 57 años del Reparto La Sierra, de reuma articular y quedaron en observación Francisco Canella, de 44 años, de Paseo 2, sordo; Alfonsa Peses, de 23 años, de asma, la que padece desde hace cuatro años; Angelina Alvarez, de 33 años, del Reparto Hornos, de asma bronquial; Juan Ortiz, de 64 años, de Ceiba del Agua, neurosis y Dulce María Rosa, de 37 años, de San Antonio de los Baños, de asma.

DIO DE PALOS A SU AMIGA

Cristina Calderón Morales, natural de Marianao, de 17 años, vecina de San Andrés y Ríos, fué brutalmente apaleada hoy por su amigo Juan Francisco Valdés, (a) "Juan Pescao", causándole lesiones graves por distintas partes del cuerpo.

De no ser la intervención de Julio Valdés García, vecino de General Capote y San Juan, Juan Pescao hubiera, seguramente matado a Cristina. El feroz apaleador se dió a la fuga y aún no ha sido habido, aunque se espera su captura de un momento a otro.

SE INTOXICO CON YODO

En la casa de socorro de esta población, fué asistido por el doctor Granda, María Ruiz Martínez, natural de Santiago de Cuba, de 19 años, vecina de Iglesias 22, quien sufrió grave intoxicación, al ingerir fuerte cantidad de yodo, con ánimo de suicidarse. Fué trasladada al Hospital Calixto García.

Martínez,
Corresponsal.

UNA FIESTA EN G. DE MELENA

Un brillante pic-nic organizado por las Srtas. Tejeiro Camacho

GUIRA DE MELENA, (Por telégrafo)— El domingo 28 se efectuó un Pic-Nic organizado por las señoritas Mercy Tejeiro y Ofelia Camacho, a la finca "San José" del distinguido señor José María Camacho, siendo obsequiados por dicho señor con un ponche. Pasamos un rato agradable. En el Casino Español de Güira bailamos.

Asistieron las señoritas Isabelita Canales; Juanita Valdeón; Walia Gispert; Emelina Sosa; Hermina Tejeiro; Hilda Mac Willians; Mercedes Hidalgo; Clara y Pastora Comina; Aurora y Leonor Pérez; Rita Hidalgo, las hermanitas Manuela y Marieta Gómez; Lina Iturmendi; Alicia y Coralia P. Caragol; Estela Marín; Dolores Barreiro; Mercedes Peñarredonda; Amelita y Teresita Bacallao; Fidelina Traviesa Matilde y Josefina Casais; las hermanitas Flandos; Paquita Amas; Ester Capote; Leonor Leal; Zoila Pis; Irene Alonso Fernandez y la encantadora señorita Emma P. Caragol nos deleitó con sus bellos bailes.

Nos acompañaban las distinguidas señoras Sergia Camacho; Isaura Gispert la amable señora «Liqui» H. de González y la señora de Tejeiro.

R. ALDEREGUIA, Especial.

REYERTA EN UN CINEMATOGRAFO

Visita al stadium donado por el coronel Tarafa

(Por Telégrafo)

CENTRAL ESPAÑA, julio 29. DIARIO, Habana. — En los momentos de estarse celebrando función en una reyerta Francisco Blanco y Oscar Miranda, teniendo necesidad de el cine de este central, sostuvieron intervenir el guardia jurado que hacía el servicio en dicho lugar.

Las autoridades conocen del hecho, el cual será resuelto por el juzgado correccional de El Perico.

Granda, Corresponsal.

VISITA AL STADIUM DONADO POR EL CORONEL TARAFA

PEDRO BETANCOURT, julio 29. DIARIO, Habana. — En la mañana de hoy visitó el coronel Tarafa, en unión de los señores Fundora, administrador del central Cuba, Víctor de Armas y Miguel Calvo, el stadium donado por el primero a los alumnos de la Escuela intermedia, número 22, de esta Villa, quedando muy complacido de las obras y disponiendo que las gradas sean provistas de un tejado para protegerlas del sol y además que se proveyera al stadium de equipos de Tennis y Basket ball, así como cualquiera otra atención que fuere necesario, todo lo cual sería a su cargo.

Felicitamos al gran cubano, una vez más, por los múltiples beneficios que ha proporcionado a esta población. El señor Fundora, atento siempre, queda encargado de las nuevas mejoras del stadium, que lleva por nombre el del gran patriota coronel Tarafa.

Díaz, Corresponsal.

EL SANTIAGO EN EL SURGIDERO

Gran velada celebrada en el Casino español de la localidad

(Por Telégrafo)

SURGIDERO DE BATABANO, julio 29, DIARIO, Habana. — Anoche el Casino Español de esta población conmemoró brillantemente la fiesta de Santiago Apóstol, Patrón de España.

Una gran velada, como parte principal del selecto programa, tuvo efecto ante numerosa concurrencia, asistiendo representaciones, autoridades y el cónsul de España don Manuel Torre Olaiz.—**Corresponsal.**

SERA UN EXITO LA EXCURSION DE LOS C. DE COLON A ISLA DE PINOS

Por el ingeniero señor Coroalles fueron inspeccionadas las obras de la carretera central, de Santiago a Camagüey

La Excursión a Isla de Pinos.—El inusitado entusiasmo ha despertado la noticia publicada por este diario sobre la próxima excursión a Isla de Pinos, que bajo la competente dirección del Sr. José D. Arencibia, organizan los Caballeros de Colón, "Consejo de San Agustín".

Numerosas han sido las personas que se han apresurado a separar sus pasajes entre ellos, muchos amigos y familiares de los asociados que desean participar de esta agradable fiesta.

Como dijimos anteriormente, esta excursión saldrá de la Terminal un viernes a las 6 de la tarde, para estar en esta capital el lunes a las 7 de la mañana de ese día.

El precio para la misma será de $25.00, pasaje de ida y vuelta, incluyendo en este precio, la litera del vapor, la comida y todos los demás gastos naturales.

El magnífico y espacioso vapor "Pinero" será el que lleve a los excursionistas a la Isla del Tesoro, y estará atracado al muelle a la llegada del tren.

El Ingeniero Manuel Coroalles.—Después de haber inspeccionado el tramo de la Carretera Central de Santiago de Cuba a Camagüey, regresó ayer por la mañana en el tren Expreso Limitado, el Ingeniero Sr. Manuel Coroalles, Jefe de la Carretera Central de la Secretaría de O. Públicas.

El Rvdo. Padre Manuel Menéndez. Con el fin de pasar una temporada en el magnífico y excelente Balneario de San Miguel de los Baños, salió ayer por la mañana para este lugar el Reverendo Padre Manuel Menéndez, Párroco de la Iglesia de Jesús del Monte de esta Capital. Lo acompaña el archivero de la citada parroquia, Sr. Miguel Ramos.

Del Homenajej a Maidique.—Ayer por la mañana en el tren Expreso Limitado, después de haber asistido al homenaje tributado por aquella localidad al Senador Dr. Modesto Maidique, por sus triunfos universitarios donde logró el título de Doctor en Pedagogía y que se le declara "alumno eminente", los Representantes Abelardo Mola, Julio Castillo, el homenajeado, Dr. Maidique; el Representante Comandante Enrique Recio, y nuestro estimado compañero Sr. David Aizcorbe, redactor del DIARIO DE LA MARINA.

Mr. R. B. Wood. Anoche en el tren Expreso Limitado, regresó al Central Chaparra el señor R. B. Wood, Administrador de la citada finca azucarera.

El Dr. Justo Lamar Roura.—Ayer por la mañana en el tren Expreso Limitado, llegó procedente e Camagüey el Dr. Justo Lamar Roura, Presidente de los Conservadores de aquella provincia, acompañado sus hijos Raúl y Justico.

Mr. H.J. Folks.—Ayer por la mañana en el tren Expreso Limitado, llegó procedente del Central "Senado", el Sr. H.J. Folks, Vicesecretario de aquella ocmpañía azucarera.

El Coronel José M. Quero.—Ayer por la mañana en el tren directo regresó de Cienfuegos, después de haber atendido diversos asuntos, el coronel del E.N. José M. Quero, Supervisor de Impuestos de la Secretaría de Hacienda.

Tren de Cienfuegos. — Llegaron ayer por la mañana en este tren Aida y Raúl Díaz; el Dr. Arturo Bengochea, Catedrático de la Universidad; Eduardo Hernández; el Dr. Francisco Cabrera; Rafael Pérez y su hija Ana; el Dr. Jesús Portocarrero; el Dr. Andrés Zúñiga; Aurelio Vigil; Amalio Sánchez; Baldomero Baldonar; el Dr. Agapito Cobo y familia; Andrés Fernández y Manuel V. Pérez.

Tren de Caibarién.—Llegaron ayer por la mañana en este tren, de Cárdenas, Luis Loret de Mola; el Dr. Aurelio Sánchez; las señoritas Amalia Ruiz y Amalia Suárez; Anselmo López; Marino Lavandera; Faustino Leal, estimado compañero; Pedro Pardo y Aurelio Sánchez; de Camagüey, José Castillo; de Sagua la Grande, Marino Ruiz, Sebastián Vega, el Dr. Ramón Suárez Fleites; de Yaguajay, Pedro Martínez, Andrés Sánchez y José Báez; de Cárdenas, la señora Elia Ortiz Vda. de Carrillo, con su hija Terina; del Central Narcisa, Marcos Fundora; de Quemados de Güines, el Representante Julio Fundora; de Remedios, el Representante Justo Carrillo; de Vueltas, la señora Andrea Sánchez de Cárdenas; de Mata, Manuel Suárez y familia.

Tren de Santiago de Cuba.—Salieron ayer tarde por este tren, a Jiguaní, Manuel García Suárez y el Dr. Aníbal Escalante; a Calimete, la señora Barroso Vda. de Sánchez con su sobrina la señorita Clarita Barroso; a Matanzas, Israel Pérez, Presidente del Consejo Provincial de aquella ciudad, acompañado del Sr. Roque del Busto, jefe de la Policía del Gobierno Provincial; a Yara, José Manuel Fontesilla; a Manzanillo, Heriberto Fonseca, con su esposa, la Sra. Antonia Arizó, y la señorita Eduviges Arizó; a Cienfuegos, Antonio Salinas; a Morón, el Rvdo. Padre Lorenzo Pérez, cura párroco de aquel lugar; a Santa Clara, Rafael Pérez, Ramón Romeu y el Dr. Emilio Campos; a Santiago de Cuba, Luis Magarolas, acompañado de su esposa, la Sra. "Cucha" Montero.

Cadáver embarcado. Ayer tarde fué embarcado para Pinar del Río en el coche número 11 agregado al tren que sale para aquella ciudad a las 12 y 34, el cadáver de la señora Consuelo María Fors de Duany que falleció en una clínica de esta capital. Acompañando el cadáver tomaron pasaje su hermano el señor Alfonso L. Fors, Jefe de la Policía Judicial, el Inspector de dicho cuerpo Sr. Pedro Anyaumar, el doctor Nodarse y su esposa, Luis Santamaría Consejero de la Legación de Cuba en Berlín, René Carlé alto funcionario de la Cámara de Representantes, y numerosos más.

Acompañaron el cadáver hasta la Terminal el Comandante Espinosa, Ayudante del Honorable señor Presidente de la República, en representación del mismo, el Licenciado Jesús María Barraquié Secretario de Justicia, el Teniente Arturo Nespereira en representación del Mayor capitalino, el Jefe de la Policía Secreta Comandante S. Trujillo, el senador Dr. Manuel Verdura, los Representantes doctor Alberto Aragonés, y Manuel Villalón Verdaguer; el Comandante del E. L. J. V. Alonso, Antonio Calderón, Raúl Dopico, Ramón Aymerich, Ramón Roldán, Tomás Montero y otros.

Tren Expreso Limitado. Salieron anoche en este tren a: Santiago de Cuba, Licenciado José Camacho Padró, las señoras Caridad Rodríguez Salas, Enerica Alcántara, Enrique Díaz, Nieves Trujillo, Manuel Guanto y su hija Gloria; a Puerto Padre Gervasio Alvarez; a Ciego de Avila el Teniente Médico del E. N. Luis Rey y su esposa; a Palma Soriano la señorita América Carteatu y Juan Martínez Velasco; a Cunagua Federico Neger; a Camagüey el Teniente Néstor Samaniego; a Santa Clara Celestino Campos; a Ciego de Avila el doctor Francisco Rodríguez; a Morón Antonio Quiñones y familia a Santa Clara M. González, el doctor José D. González; a Camagüey el Senador Coronel Rosendo Collazo, el doctor Julio Céspedes, Margarita de Céspedes, el Dr. Manuel Santre, Cristín Antón Caldevilla; a Trinidad Daniel Antonio Torrado y señora.

Tren a Cienfuegos. Salieron anoche en este tren el Dr. Federico Laredo Brú, Fiol Caballero, José Rodríguez Fraga, el Dr. Justo Collado, José Perera Mesa, Arturo Cendon, Miguel Fernández y Domingo Sánchez.

HA MUERTO UNA JOVEN QUEMADA

Al encender la hornilla se le incendiaron los vestidos

(Por telégrafo)

Matanzas, julio 29. DIARIO, Habana. Hoy ha fallecido a consecuencia de graves quemaduras que sufrió casualmente esta tarde, en el momento de prender fuego a una hornilla e incendiársele los vestidos, la joven María Luisa Hernández, soltera, vecina de Daoiz 26.

Lovio.
Corresponsal.

MISCELANEA

INCERTIDUMBRE

Los que cifran su orgullo en ser paisanos o compatriotas de este o de aquel personaje que ha pasado a la historia con tanto renombre como el que tienen los cigarros Especiales de La Gloria, deben pasar muchos disgustos en esta vida, porque pocos grandes hombres hay que no quisieran ser arrebatados por esta o la otra nación.

Confieso que para mí esas cosas no tienen importancia y creo firmemente que los hombres grandes pertenecen a la humanidad y no a determinado pueblo o nación. Marconi, al utilizar las ondas hertzianas legando al mundo la telegrafía sin hilos, goza de tanto afecto en mi corazón cual si hubiese nacido en Avilés y tomado conmigo el vermú Pemartín miles de veces.

El inmenso Edison, inventor de la lámpara eléctrica, es también otra de mis grandes admiraciones, no obstante habernos legado el horripilante fonógrafo que pone mis nervios en tensión, me quita el apetito y hace que piense en las dulzuras de la otra vida donde no se oirán esos artefactos, y seremos tan felices como somos aquí luciendo las Rusquellanas y paladeando el chocolate La Gloria.

¿Qué importancia puede tener que se nazca en Rusia que en Estados Unidos? Sin embargo, la mayoría de la gente no entra por eso. Algunos italianos afirman que Napoleón I era paisano suyo, porque nació en Córcega el mismo día que esa isla pasaba a poder de Francia, siendo hasta entonces italiana. Esto contraría tanto a los franceses cual nos contrariaría a nosotros no poder paladear los exquisitos e inimitables daiquiríes del café La Florida, sito en Obispo y Monserrate.

Los gallegos tiran por Colón en competencia con Génova, y afirman a su vez que Pelayo era galaico. Entre los portugueses se armó gran algarada hace algunos años, porque los vecinos de Villa de Conde se disputaban el nacimiento del inmenso Eca de Queroz con los de Povoa de Varzim, rivalizando todos en ofrendarle flores preciosas cual las que venden Langwith y Co., en Obispo 66.

A Homero se lo disputaron siete ciudades de la Grecia, y ahora a nuestro Cervantes se lo quieren llevar los italianos como se llevan las damas casi regalados, los trajes que venden en Los Precios Fijos... Sí, señor; el periodista Beltramelli afirma en un sesudo artículo que Cervantes era italiano; horrorosa incertidumbre para los que se preocupan por esas cosas...

.. ..

En cualquier día y momento es oportuno regalar corbatas o pañuelos con bellas iniciales de la Rusquella de Obispo 108. Vea el inmenso surtido en sus regias vidrieras.

Interesa un señor fiscal un año y un día para un juez, por malversación.

Pues a quienes más deberían condenar por malversación era a los poetas vanguardistas.

En cambio, a los que hacen versos inspirados y bien medidos merecen ser obsequiados con los exquisitos sandwichs tostados que vende a diez centavos La Bilbaína de Neptuno 3.

Dice el señor Brisbane, hablando de la victoria que obtuvieron los tennistas americanos contra los franceses:

"El tennis es para la juventud, y juegos más importantes, como el pensar, son para más adelante".

Ya saben, pues, quienes lo ignoraban, que el pensar es un juego... Y puede que tenga razón el millonario compañero, porque muchas personas piensan de manera tan rara que talmente parece que están jugando o tomándoles el pelo a la gente.

Combata la dispepsia en sus comienzos tomando las dosis de Pepsina y Ruibarbo Bosque.

MARMOLES. LOS MEJORES: "CASA MANFREDI".

A un hombre que intentó matar a su esposa y a una sobrina se le da el nombre de parricidio frustrado. ¿No sería mejor decir esposicidio y sobrinicidio frustrados?

Vean eso los Académicos de la Lengua, si es que no son de "lengua" nada más.

Y vean también los que han perdido a un ser querido las preciosas coronas de biscuit que tienen los fabricantes Novoa y Co., en Sol 70.

Del amigo Novo:

"Se ha afirmado que el verdadero vehículo de la tuberculosis es el beso y que hay que suprimirlo.

No, eso no; porque suprimido el beso, si no nos morimos de tuberculosis nos vamos a morir de aburrimiento.

Y la cuenta es la misma".

Los cristales y armaduras que usted necesita para ver bien y sentirse cómodo los tiene la gran óptica "El Telescopio" de San Rafael Suárez Solís 24.

Pronto estará a la venta la preciosa novela del ilustre Sergio Acebal que tanto ha cautivado a millares de lectores durante su publicación en el número dominical de este DIARIO. "La novela de un hombre insignificante" se agotará pronto y es necesario adquirirla lo antes posible.

Biografías sintéticas.

Juan Dalton.

El 27 de julio de 1844, murió en Londres el físico y químico Juan Dalton, que había nacido en 1766. A los veinte años comenzó los trabajos meterológicos, que ocuparon toda su vida y comprenden más de 200.000 observaciones. En el campo de la física se dedicó a estudiar los fluídos elásticos y determinó las tensiones del vapor de agua en diferentes temperaturas; también formó una tabla de los calores específicos del gas. Publicó una Memoria relativa a la visión de los colores, describiendo con acierto la enfermedad que él padecía, y que se conoce con el nombre de discromatopsia o daltonismo. También se ocupó de trabajos lingüísticos y compuso una gramática inglesa. Fué presidente de la Sociedad filosófica y literaria de Manchester y miembro de la Sociedad Real de Londres. El Gobierno inglés le concedió una pensión en 1833. Sus obras más importantes son: "Observaciones y ensayos meteorológicos" y "Nuevo sistema de filosofía química".

Nota: A los biógrafos se les olvidó consignar que este gran físico murió sin tener el placer de fumar los inimitables cigarros "Delicias de la Gloria", que tanto entusiasman a los buenos fumadores.

"Almanaque Social" es una revista de gran utilidad para las personas que quieran estar al tanto del onomástico de sus amigos. Trae además de los correspondientes avisos agradable lectura, poesías, juegos, ilustraciones, etc, etc.

La dirigen compañeros tan competentes como Eduardo Cidre y Julio de Céspedes, cuyos nombres son una garantía. Escríbales a Paseo de Martí 102, para que lo hagan suscriptor.

EPIGRAMA

—¿Cuándo llega Narizotas?—
le pregunté a la criada.
—Las narices llegan hoy,
el amo llega mañana.

Si necesita usted hacerse camisas a la medida haga una visitaa a La Nueva Retreta de Monte 15 y le enseñarán un muestrario de telas originales de última novedad. Sus precios son razonables.

Pensamientos.

Los dioses sanaron con sus manos piadosas mis remordimientos, absolviéndome en el juicio de las Euménides... Pero, ¿quién curará jamás la indecible tristeza de mi alma? — **Orestes.**

Vencer sin peligro es triunfar sin gloria. — **Seneca.**

Establécete tu mismo, por decirlo así, un carácter y una figura que hayas de mantener en adelante, tanto respecto de ti mismo cuanto en comunicación con las personas. — **Epitecto.**

Las llaves de presión Pujol, modelo "BOTON", han sido seleccionadas por la Dirección Técnica Industrial "Presidente Machado", para ser instaladas en la mesa o comedor automático. En este edificio sólo se autorizan artículos de la más alta calidad.

Arte de hacer fortuna.

Primero: Escoged el género de profesión que más se acomode a tus inclinaciones naturales.

Segundo: Que vuestra palabra sea siempre sagrada.

Tercero: Hacedlo todo con la intensidad posible.

Cuarto: Huid de toda clase de bebidas embriagantes.

Quinto: No malgastéis vuestras fuerzas.

Sexto: Procuraos siempre buenos dependientes.

Séptimo: Haced uso de la publicidad: anunciaos a menudo.

Octavo: Sed económicos.

El arte de preparar un buen postre sumamente exquisito da muy poco que hacer. Basta mezclar queso crema Philadelphia con cascos de guayaba o de naranja. Es un producto genuinamente cubano fabricado con pura crema de leche pasteurizada, en la Hacienda Santa Isabel de Bayamo.

Espectáculos de gran atracción.

Teatro Nacional está llevando a cabo una brillante temporada poniendo en escena preciosas zarzuelas españolas, presentadas a todo lujo y cobrando precios popularísimos.

Gran teatro "Campoamor", sigue triunfante proyectando las mejores películas y dando números de variedad atrayentes sin alterar los precios que fué el primero en rebajar.

Y por último en "Martí" funciona la maravilla del siglo, Vitaphone y Movietone, con preciosas películas habladas, cantadas y sincronizadas. Presenta artistas de gran mérito como la gentil bailarina Ruby Keeler, y el eminente barítono Richard Bonelli. Va de éxito en éxito este teatro.

La nota final.

—Yo me casaría con una mujer desinteresada, que no le de importancia a las cuestiones de dinero.

—¡Qué barbaridad! Mi deal de marido es también un hombre que reuna esas condiciones.

A lo que conviene dar importancia es a ir bien presentado a todas partes. Los grandes almacenes "Le París" de Neptuno y Zulueta, Manzana de Gómez y "Cincinnati" de Egido 23, venden trajes para caballeros, muy elegantes y rebajados de precios.

El colmo de un tenedor de libros. Hacer cálculos con las cuentas de un rosario.

Luis M. SOMINES.

Anúnciese en el Diario de la Marina

NECROLOGIA

SRA. MARIA JUSTINA TOLEDO VDA. DE ESTEBAN

Un querido compañero del DIARIO, Ramón Grau, competente empleado de nuestros talleres de linotipo, pasa en estos momentos por el duro trance de haber perdido a su madre política, la señora María Justina Toledo viuda de Esteban, estimada dama en la que concurrían con una virtud acrisolada una bondad inagotable y un corazón siempre abierto a toda obra noble y generosa.

La muerte de la señora viuda de Esteban deja un dolor imborrable en todos aquellos seres que le eran queridos y un recuerdo imperecedero en cuantos se han honrado con su amable trato.

Rodeada de cariños y cuidados de seres amantísimos, baja a la tumba sumiendo en intenso dolor a una familia que la adoraba.

A ésta enviamos nuestro pésame más sentido, especialmente a sus hijos José y Carmen Esteban y Sra. María Esteban de Grau, así como al Sr. Ramón Grau, hijo político de la finada.

Descanse en paz.

DOÑA ELOISA ROMAY VDA. DE HEVIA

A avanzada edad, ha dejado de existir ayer, en esta capital, la respetable dama doña Eloisa Romay Vda. de Hevia, viejo tronco de una distinguida familia, que ha sabido heredar el legado de virtudes y honradez que caracterizó en toda su vida a la dama ejemplar que acaba de entregar su alma a Dios.

Lloran la desaparecida, sus hijos Odilia, Clotilde, Eloisa y Alberto; y demás familiares, entre los que se cuentan nuestros distinguidos amigos, el señor José Costa Francés, alto empleado de la Secretaría de Comunicaciones, y su hijo, Pepito Costa, nieto de la extinta.

A todos, enviamos por medio de estas líneas, nuestro más sentido pésame.

NEVERAS TRADE MARK OSOBLANCO EN MUEBLERIAS Y FERRETERIAS

POLVOS DE ABISINIA EXIBARD Sin Olio ni Morfina Muy eficaces contra ASMA Catarro — Opresión 40 Años de Buen Éxito. — Med. Oro y Plata. 1, FERRÉ, BLOTTIÈRE & Cie 6, rue Dombasle PARIS TODAS FARMACIAS

CENTRO ASTURIANO DE LA HABANA

De orden del señor Presidente de este Centro Asturiano se anuncia, para conocimiento de los señores socios, que el MARTES DIA TREINTA DE ESTE MES DE JULIO, ofrecerán un concierto en el salón de fiestas del edificio social los CHARROS MONDRAGON.

El acto dará comienzo a las nueve en punto de la noche, y para poder penetrar en el local en que se celebre, es requisito indispensable la presentación del recibo que acredite estar al corriente en el pago de la cuota social y el carnet de identificación.

Los socios podrán concurrir acompañados de sus familiares.

Habana, 29 de Julio de 1929.

MANUEL CALVO, Secretario p. s. r.

Rubias—ustedes deben cuidadosamente proteger el bello color dorado de su cabello, usando siempre *Blondex*, el shampoo hecho exclusivamente para el cabello claro...

M.E.C.D. 2016

Santa-Cruz
fabricantes de muebles
CALIANO 95. TELEFONO A-5007

DIA ODONTOLOGICO PARA RADIO-FANS

Sanidad lo establecerá por la Estación C. M. C. los viernes

Mañana miércoles, a las 10 a. m., quedarán inauguradas, por medio de la Estación de Radio "C. M. C." (Cuban Telephone Company), una serie de conferencias sobre profilaxis dental en los niños escolares, organizadas por el doctor Francisco María Fernández, Secretario de Sanidad y Beneficencia, con la decidida cooperación del doctor Humberto Cuéllar del Río, Jefe del Negociado de Odontología Nacional.

Primeramente hará uso de la palabra a los radio-escuchas el doctor Fernández, quien explicará el motivo que ha inducido al Departamento a dar, no los miércoles sino los viernes, de 11 a 12 del día, conferencias que versarán sobre dicha importantísima materia.

Después hablará el doctor José M. Piñero y Berguería, quien ha redactado una bella conferencia que ha de ser del agrado de los "escuchadores".

El doctor Cuéllar del Río, nos dijo ayer que semanalmente, los viernes, a la hora que hemos dicho, una profesional dental pronunciará interesantes conferencias denominádose las mismas "El Día de la Odontología".

Dr. Hernández Ibañez
CIRUJANO UROLOGO DE LA ASOCIACION DE DEPENDIENTES. — ENFERMEDADES VENEREAS, VIAS URINARIAS, ENDOSCOPIA Y CIRUGIA DE LAS VIAS URINARIAS
Consultas: Neptuno número 78, esquina a Manrique De 11 a. m. a 1 p. m. y de 4 a 6 p. m.
Teléfono A-5469, Habana.

ECZEMINA DEL DR. BAUZA. Hace curas sorprendentes en los brotes de Acido Urico, Eczemas, Llagas, Herpes, Granos y en toda clase de picazones persistentes. Hace desaparecer los malos olores en las axilas. Enviando 20 centavos de sellos remitimos muestra. Apartado 1054, Habana. De venta en toda farmacia acreditada.

Los accidentes a que nos referi-

¿TOSE? PRUEBA GRATIS
ALQUITRÁN Legítimo de PINO POR SARRÁ
Sólo una muestra a cada persona mediante la presentación de este periódico, en la Droguería Sarrá, mañana.

"TRIANON"
Finísimo modelo en color beis combinado
De gran garantía
De $9 rebajado a
$ 6.00
HERMANOS ALVAREZ
Neptuno y San Nicolás.
Telf. A-7004.

Radio Víctor
El tan esperado RADIO VICTOR... el primero y único aparato receptor de radio que lleva la famosa marca VICTOR.
Completamente nuevo... Asombroso realismo... Nueva sintonización super-automática... Nueva Bocina Víctor electro-dinámica... Funcionamiento superior a todo lo que usted ha oído hasta ahora.
OIGALO Y COMPARE
$250
Viuda de CARRERAS y Cía.
PRADO 115 frente al Capitolio. TELEF. A-3462.

La Salud está en peligro cuando las encías se debilitan
La vida sin salud es un fracaso. Es, pues, muy importante que usted se proteja contra los temibles ataques de serias enfermedades que empiezan en las encías descuidadas. Ellas arruinan la salud. Con frecuencia son la causa de la caída de los dientes. Y una vez contraídas estas enfermedades, solamente el constante cuidado de la dentadura puede arrancarlas de raíz.
Emplee la protección, — el mejor medio de la cirugía dental moderna — visitando a su dentista cada seis meses. Cepíllese la dentadura diariamente, pero no olvidándose que es igualmente importante cepillarse las encías, para lo cual use Forhan's para las Encías — el dentífrico designado para endurecer las encías y conservarlas rozagantes y sanas, — evitando así las enfermedades.
Use este dentífrico por la mañana y por la noche y le encantará el efecto que produce en las encías. No dejará usted de notar la eficiencia con que limpia la dentadura y cómo la proteje evitando que se pique. Obtenga, hoy mismo, de su droguista, un tubo de Forhan's.
NADIE ES INMUNE*
*4 de cada 5 personas mayores de cuarenta años — y millares aún más jóvenes—son víctimas de la temible Piorrea. Esta enfermedad, hija del abandono, ataca las encías.
Forhan's para las Encías
SUS DIENTES SON TAN SALUDABLES COMO LO SEAN SUS ENCIAS

HABANERAS

VEDADO TENNIS CLUB

LA FIESTA DE MAÑANA

Ya lo dije.
Vuelven los miércoles.
Miércoles del **Vedado Tennis Club** con sus partidas de bridge y mahjong y la fiesta acostumbrada del **Glee Club** al final.
De cuatro a seis de la tarde serán los **parties** de los juegos de moda a partir de mañana.
El **Glee Club** después.
Con un bonito programa.
Dará primero un recital el precoz pianista cubano Jorge Bejot, luriéndose con las más bellas, las más hermosas composiciones de su repertorio.
Cantará después la señorita Consuelo Miró acompañada al piano por Natalia Torroella.
Fiesta de la tarde.
Que resultará muy animada.

ALMANAQUE SOCIAL

El número de agosto.
Próximo a salir.
Los editores del **Almanaque Social** se interesan en ofrecer siempre innovaciones en obsequio de sus favorecedores.
Es la última **El Country Gentleman**, relación de las fincas de recreo de la provincia habanera, con su dirección postal, nombre del propietario, lugar de la finca...
Un directorio rústico.
En toda forma.
En los consulados cubanos de las capitales y ciudades principales de Europa y los Estados Unidos está el **Almanaque Social** todos los meses.
Bastará solicitarlos.
Y se tendrá el ejemplar.

ENRIQUE SOLER Y BARO

Embarca mañana.
Rumbo a **Europa**.
El Introductor del Cuerpo Diplomático saldrá por el muelle de la **Ward Line** a las diez y media de la mañana.
Va a tomar el **Nordbo**, barco de la Compañía Sub-Americana, que lo llevará a Nueva York.
Corta allí su temporada.
Por tres semanas.
Va a visitar el **atelier** en 123 Lexington Av. de sus sobrinas, las señoritas de Montalvo, las cuales, imitando el ejemplo de la **ladies** inglesas y de las princesas rusas, después de perder sus fortunas se independizan.
Las señoritas Montalvo confeccionan sombreros y hacen guantes de gamuza, de los que se usan para el golf, el turf, etc.
Seguirá viaje después.
Hasta Austria.

BENDICION NUPCIAL

Boda.
La última de julio.
Celébrase mañana la de la señorita María Luisa Betancourt y de la Torre y el señor Clemente López Galbraith.
Dispuesta está la ceremonia, según indican las invitaciones, para las nueve y media.
En la Parroquia del Vedado.
Ante su altar mayor.

Continúa en la PAGINA SIETE

USE Medias de Seda VAN RAALTE
Porque a usted le gustan las cosas buenas

Joyería "El Gallo"
FINISIMOS ARTICULOS DE ARTE. JOYAS, VAJILLAS, LAMPARAS, EN SURTIDO A GUSTO DEL CLIENTE.
Visite nuestra Exposición permanente que marca la calidad de nuestros artículos.
San Rafael e Industria. Teléfono A-2738.

HOY A LAS 8 DE LA MAÑANA SEGUIRA SU VUELO EL CORONEL G. GRANADOS

Se dirige a Jacksonville donde hará escala después de las tres de la tarde, para seguir viaje mañana a Washington

A uno de nuestros redactores comunicó ayer tarde el coronel García Granados, que como es sabido se encuentra en la Habana cumpliendo una fraternal misión de Buena Voluntad y Amistad, que hoy a las ocho de la mañana emprenderá vuelo a Washington a bordo de su monoplano "Guatemala".

El coronel García Granados hará esta tarde después de las tres, una escala en Jacksonville. Y el miércoles a primera hora saldrá para la capital de los Estados Unidos.

Una vez allí hará entrega al Presidente Hoover, de un mensaje de salutación suscripto por el Presidente de la República de Guatemala.

Permanecerá tres días en Washington el coronel García Granados, partiendo al cabo de ellos para Ciudad Méjico donde dejará en manos del Presidente Portes Gil otro mensaje igual al que trajo para el General Machado y lleva para el Presidente Hoover.

De Méjico volverá el coronel a Guatemala a dar cuenta del cumplimiento de su encomienda de fraternal amor.

El coronel García Granados se propone hacer una o dos escalas entre Washington y Méjico.

Terminado este programa de vuelos, emprenderá inmediatamente el estudio de otro raid a las Repúblicas de Sur América, siempre en misión de Buena Voluntad y Amistad.

LISTO EL GUATEMALA PARA EL VUELO

Ayer por la mañana el mecánico Merlin procedió a revisar escrupulosamente el aeroplano Guatemala con el fin de tenerlo listo para el vuelo de hoy a Washington.

Y en efecto, proveyó de aceite y de gasolina los tanques respectivos, dotando los de esta última de 168 galones; esto es, con el máximum de la carga.

LE ACOMPAÑARAN AVIONES

El coronel Sangully ha dispuesto que tres aviones Corsarios acompañen el vuelo del coronel García Granados hasta cerca de Key West que es el rumbo hacia el cual se ha de dirigir el Guatemala.

Uno de esos tres aviones será piloteado por el capitán Martull que está desempeñando el cargo de ayudante del coronel García Granados. Y con el capitán Martull irá el cónsul de Guatemala en la Habana señor Félix Estrada Orantes.

VOLO SOBRE LA HABANA EL CORONEL GARCIA GRANADOS

Confirmando la noticia publicada por el DIARIO DE LA MARINA, el coronel García Granados voló sobre la Habana a bordo de uno de los aeroplanos de persecución del Ejército. En el mando del avión estaba el capitán Martull cuando el coronel García Granados voló sobre la ciudad, empuñando algunas veces el control del aparato.

EL CORONEL GARCIA GRANADOS EN EL CAPITOLIO

Una vez que el Presidente de la República le hubo impuesto al coronel García Granados la Cruz de Carlos Manuel de Céspedes, y terminada la ceremonia de Palacio, el "as" guatemalteco fué autorizado a visitar el Capitolio, que como es sabido, será inaugurado oficialmente el día 24 de febrero próximo.

El coronel García Granados visitó el Capitolio en la compañía del capitán Martull y del Cónsul Estrada.

Fué recibido en el Palacio del Congreso por el ingeniero Rayneri, por oficiales del Ejército y funcionarios de la Secretaría de Obras Públicas.

El coronel García Granados—no obstante disponer de cortísimo tiempo para la visita—recorrió durante más de una hora los salones del Capitolio. Y de paso, porque no podía detenerse en parte alguna, pudo admirar el "salón de los pasos perdidos" la gran estatua de la República, tres pisos de la cúpula, los departamentos particulares de los congresistas, el restaurant, la sala de armas, la biblioteca, los salones de sesiones para la Cámara y el Senado, las salas de los comités parlamentarios, los salones provinciales, los despachos de los presidentes del Senado y de la Cámara, los salones de espera etc. etc.

Para todo tuvo una frase de sincera admiración, lamentando no disponer de mayor tiempo, según dijo "para contemplar de cerca y con más detenimiento la grandiosa obra de arquitectura e ingeniería, como las decoraciones sue engrandecen esa obra monumental y magnífica, que es orgullo de los cubanos y acaso no tiene par en la América".

UN CHAMPAGNE DE HONOR EN EL ROOF DEL PLAZA

Ayer tarde a las cuatro y media tuvo efecto en el roof del Hotel Plaza, el champagne de honor que ofreció a nombre del Gobierno de la República de Guatemala, el cónsul de dicha nación en la Habana señor Estrada, a los protagonistas del vuelo Peten Habana, coronel García Granados y mecánico Carlos Merlin.

El acto resultó concurridísimo y en él alzó su copa para brindar elocuentemente el cónsul señor Estrado, quien después de enaltecer a sus compatriotas y abogar por la constante amistad de Guatemala y Cuba, manifestó su deseo de que muy pronto, en la oportunidad que un piloto cubano devuelva la visita a Guatemala, sea colmado de idénticas atenciones que lo ha sido en la Habana el coronel García Granados.

El señor Estrada fué muy aplaudido.

Entre los concurrentes a este simpático acto recordamos al Secretario de Estado Dr. Francisco María Fernández, al de la Guerra General Rojas, al Introductor Diplomático Soler y Baró, al Jefe de Estado Mayor del Ejército General Lores, oficiales de alta graduación el Ejército y la Marina y una nutrida representación diplomática y consular de las Repúblicas de América.

IMPOSICION DE LA PLACA DEL MERITO AL CORONEL GARCIA GRANADOS

Seguidamente el coronel García Granados, así como la concurrencia en pleno que asistió al acto del Hotel Plaza, se trasladaron al Círculo Militar de Columbia.

Al penetrar el coronel García Granados en el círculo, una banda militar ejecutó los himnos nacionales de Guatemala y Cuba.

En el círculo estaban el coronel Sangully, Jefe del Cuerpo de Aviación, oficiales de todas las armas, el Jefe del Distrito, pilotos militares etc., todos de gran gala.

Un numeroso grupo de invitados y muchas damas invadían también los espaciosos salones del círculo.

Después de los saludos de rúbricas el Secretario de la Guerra General Rojas procedió a imponer al coronel García Granados la Placa del Mérito Militar en premio del hermoso vuelo que había realizado.

Seguidamente se sirvió el champagne con abundancia y se formularon brindis de cordialidad y afecto.

Agosto en fin de Siglo
¡EN TODOS LOS DEPARTAMENTOS, REBAJAS INIGUALABLES!

Una Oferta Que Habla Por Todas Las Demás
1,200 SOMBREROS DIVERSOS 95 CTS.!
En variedad de estilos encantadores y pajas excelentes, importados para la presente estación, han sido rebajados, de su precio anterior de $2.25 al actual precio ultra-eliminatorio de
A ESTE PRECIO CORRESPONDE EL DEL CENTRO DE LOS DISEÑADOS ARRIBA.
EN PAJA BAKOU:
Modelos muy distinguidos, como el diseñado a la izquierda, adornados con la misma paja y con ribetes de faya, o en otras combinaciones.
Ahora marcados a $3.95
SOMBREROS DE PAJA "TOYO", con la copa jaspeada de color y el ala blanca, adornados primorosamente con cinta de faya, en estilos propios para sport.
REBAJADOS AHORA, A
$2.25
EN PAJA MANILA:
Formas sumamente elegantes; algunas, como el estilo diseñado a la derecha, con adorno muy fino de cinta de terciopelo. Ahora rebajados todos a $3.25
SOMBREROS DE PAJA "PERLE", en diversidad de estilos y de colores veraniegos de verdadera distinción. Antes marcados a $10.50.
REBAJADOS AHORA, A
$4.25
¡Haga su Agosto en fin de Siglo!

QUEDA CESANTE UN TESORERO PAGADOR

Desempeñaba el cargo en la zona fiscal de S. de Cuba

Por decreto Presidencial ha sido declarado cesante el señor Herminio Loré y Villalón, tesorero pagador de la Zona Fiscal de Santiago de Cuba.

Por otro decreto se dispone la separación de esta plaza, o sea la de Pagador y la de Tesorero para que la desempeñen dos empleados.

40 AÑOS DE ÉXITO
VINO-LEGÍTIMO-
PEPTONA-BARNET
FERROFOSFATADO
3 Copitas alimentan más que 100 gramos
CARNE FRESCA
Todo se asimila pronto sin digerir, descansa el estómago y el hígado
PREPARADO POR:
Droguería "Sarrá" - La Mayor

RESOLUCIONES

Trasladando a la Directora de la Escuela Normal para Maestras de la Habana escrito de la señorita Ofelia Ortega y Cabrera, Maestra graduada de esa Escuela, solicitando se le remitan tres copias del certificado.

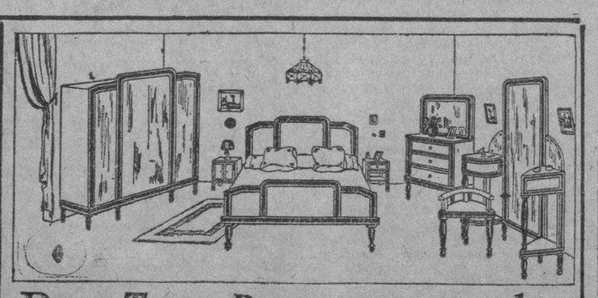

Por Tres Pesos semanales
Puede usted adquirir este juego de cuarto con nueve piezas en
"LA PROTECTORA"
BELASCOAIN 68. TELEFONO U-3145.

The ROOSEVELT
Avenida de Madison y Calle 45
Dirección cablegráfica THEROSVELT
THE ROOSEVELT, el hotel más moderno de la ciudad de New York, contiene 1,100 habitaciones sencillas y en suites, está situado en la aristocrática avenida de Madison, la parte más céntrica de esta gran metrópolis. Para mayor comodidad de las personas de habla Española, tiene establecido un departamento Hispano á cargo del Sr. Delphin Fernandez a quién podrán dirigirse para cualquier informacion que deseen.
Comodidades Especiales en que se distingue este hermoso hotel.
Departamento de viajeros por medio del cual se preparan los itinerarios y se hacen reservaciones para todas partes.
Teddy Bear Cave (Cueva del Osito) salon para el entretenimiento de niños de los huespedes á cargo de señoras muy competentes.
Instituto de Física, provisto de natatorio y baños terapeuticos.
Baile en el famoso Grill.

EDWARD CLINTON FOGG, Managing Director

Anúnciese en el DIARIO DE LA MARINA

M.E.C.D. 2016

INFORMACION RELIGIOSA NACIONAL Y EXTRANJERA

FIESTA PATERNAL DE STA. MARTA EN EL ASILO "SANTOVENIA", DE ANCIANOS

Bendición de la torre y de dos campanas de la capilla
Desayuno extraordinario a los ancianitos. Misa de comunión

En el Asilo Santovenia de ancianos desamparados, se ha celebrado con gran esplendor la fiesta paternal de Santa Marta, Patrona del Instituto de las Hermanitas de los ancianos desamparados.

A las 6 y media a.m., el Capellán del Asilo, R. P. Antonio Alvarez, llevó la Sagrada Comunión a los ancianos, a quienes sus achaques les impide concurrir a la capilla. En ésta celebró a continuación la Santa Misa, en la cual comulgaron los ancianos y la Ventrable Comunidad, que los cuida con maternal cariño.

Misa y Comunión fueron amenizadas por la "Scola Cantorum" de la Comunidad.

Concluída la Misa doe Comunión, les fué servido un desayuno extraordinario por las Hermanitas, merced a los donativos de los protectores del Asilo.

Fué agradecido con xixas y aplausos por los buenos ancianitos.

A las ocho a.m. el Capellán P. Alvarez, procedió a bendecir conforme al Ritual, el campanario gótico y dos campanas, de que ha sido dotada la amplia capilla, merced a la caridad del señor Diego G. Abreu, quien costeó estas obras. Una tarjeta de mármol blanco atestigua el donativo.

A las campanas se les bautizó con los nombres doe "Saturnina" y "Teresa".

El caritativo caballero Sr. Abreu, costeó la renovación de la pintura exterior de la cajilla.

Las Hermanitas, por mediación del DIARIO DE LA MARINA, le expresan pública gratitud.

A las 9 a.m. tuvo lugar la Misa de Ministros, en la que ofició de Preste, el R. P. Benito Rentería y predicó Monseñor Santiago G. Amigo, un bellísimo sermón de circunstancias, teniendo palabras de elogios para los benefactores del Asilo y para la abnegada labor de las Hermanitas y el Capellán. A los ancianitos, exhorta a la grotitud para con las Hermanitas y sus bienhechores, pero muy especialmente para con Jesucristo, que es El, que obra en las almas llevándolas al sublime sacrificio de la caridad por el prójimo.

La parte musical fué interpretada por la Comunidad, recibiendo muy merecidos elozios de la concurrencia.

Una vez terminada la gran función religiosa, en los comedores se les sirvió un gran almuerzo a los asilados, con el siguiente mienú:

Sopa Estrellita, Lechón, queso, guayaba, Laguel La Tropical e Irombeer, regalo de las fábricas Tropical e Irombeer; café con pluds doron y tabacos.

Presidieron el almuerzo la Superiora Sor Carmen de San Antonio y el Capellán P. Antonio Alvarez.

Hubo vivas y aplausos de las ancianitos de ambos sexos, que en la actualidad llegan a 314.

Durante el día hubo gran regocijo.

Merced a los donativos de almas generosas, han dado comienzo las obras del gran "Noviciado" para las jóvenes que deseen consagrarse al servicio de los pobre, nos teniendo neceidad, como antes, de pasar a España. Se espera con el concurso de las almas caritativas, el dar pronto cima a la obra del edificio pra "Noviciado" en Cuba del Instituto de las Hermanitas de los Ancianos Desamparados. Hoy existen tres: Dos en España y uno en Colombia.

Ahoora se otorga el cuarto a Cuba, a lo cual ésta debe corresponder acudiendo con sus donativos a la construcción del edificio, cuyas paredes ya se alzan en el Asilo Santovenia.

G. BLANCO.

Farmacia SWANN, 12, Rue de Castiglione, PARIS y en todas buenas farmacias.

¿PADECE SU ESPOSO DE INDIGESTION?

Nada causa más rápidamente disturbio en el hogar que un ataque de indigestión, y nada hay que haga desaparecer la indigestión que la Magnesia Bisurada. Ningún hombre puede estar de buen genio, ser amable y tener el entendimiento claro cuando está padeciendo constantemente del estómago a causa de acidez, gases y dolor después de comer. Si su esposo sufre del estómago, ni le riña ni le tenga lástima, ayúdele a recobrar su bienestar procurando que tenga siempre a mano Magnesia Bisurada (en polvo o en pastillas.) Una cucharada del polvo o dos pastillas en un poco de agua tomada después de cada comida, neutraliza instantáneamente los ácidos de su estómago, que son la causa del mal, y él podrá comer con gusto y sin temor a la indigestión. Magnesia Bisurada es una forma especial de Magnesia que la toman millares de personas para neutralizar la acidez del estómago y dominar rápidamente la indigestión. No se confunda con Leche de Magnesia, Carbonato, Citrato ni otros preparados de magnesia. Insístase en obtener Magnesia Bisurada. Su acción es segura, rápida y eficaz y puede obtenerse a muy poco costo en cualquier botica bien acreditada.

Domingo del Monte

ESCRITOS

Acaba de aparecer el volúmen XII de la "Colección de Libros Cubanos" que dirige el Dr. Fernando Ortiz y que contiene los ESCRITOS DE DOMINGO DEL MONTE, con una Introducción y notas críticas de José A. Fernández de Castro.

En este libro se expone la personalidad de este eminente político y se ofrecen sus obras en las que resplandece el patriota, el poeta, el polígrafo, el historiador, el político, el crítico, el pedagogo, y el hombre de clara visión que todas esas características tenía Domingo del Monte.

Pocas obras podrían figurar con tanto derecho como esta en la "Colección de Libros Cubanos" y seguramente será un éxito más y un nuevo acierto de la Colección.

Precio de este tomo a la rústica	$1.50
Encuadernado en tela	2.00
Encuadernado en piel valenciana	3.00

OTRAS NOVEDADES

REAUD (ANGEL) y GARCIA (TELESFORO).— TECNICA DE AUTOPSIAS Y CONSERVACION DE PIEZAS ANATOMICAS. Versión de las conferencias pronunciadas en la Facultad de Medicina de la Habana, por el doctor N. Puente Duany, profesor de dicha Facultad. Habana. Un tomo en cuarto a la rústica	$ 1.00
UMBER (F.).—LAS ENFERMEDADES DE LA NUTRICION. Colección de "Cursos de clínica" volumen V. Barcelona 1929. Un tomo en cuarto encuadernado en tela	2.20
BERNHARD FISCHER y D. FERRER RIVA.—CURSO DE AUTOPSIAS Y DIAGNOSTICO ANATOMOPATOLOGICO, MACROSCOPICO. Magnífica edición completa e ilustrada. Barcelona 1929. Un tomo en cuarto, encuadernado en tela	7.60
MANGRANE (DANIEL).—QUIMICA ANALITICA Y FISIOLOGICA DE LOS ACEITES Y GRASAS. Especialmente de los aceites de oliva. Barcelona 1929. Un tomo en cuarto a la rústica	6.40
BELDA Y AREAL.—MANUAL PRACTICO DEL IMPUESTO DE DERECHOS REALES. Madrid 1929. Un tomo en 4o. encuadernado en tela	4.25
GONZALEZ DEL VALLE (ANGEL).—MEMORANDUM PRESENTADO A LA COMISION NACIONAL DE PROPAGANDA Y DEFENSA DEL TABACO HABANO. Habana 1929. Un tomo en cuarto a la rústica	6.00
UNSAIN (A. M.).—LEGISLACION DEL TRABAJO. Buenos Aires. Tres tomos en cuarto mayor encuadernados en holandesa ...	34.00
ESTRADA (D. RAMON).—LECCIONES DE NAVEGACION, PRECEDIDAS DE UNAS LIGERAS NOCIONES DE ASTRONOMIA. Obra rara. Madrid 1885. Un tomo en cuarto mayor encuadernado en pasta	8.00
FIGAROLA-CANEDA (D.).—GERTRUDIS GOMEZ DE AVELLANEDA. Biografía, Bibliografía e Iconografía. Edición ilustrada. Madrid. Un tomo en cuarto a la rústica	2.40
DIEZ PARIS (M. T.).—UN ENSAYO DE EDUCACION ACTIVA EN LA ESCUELA DE PARVULOS ALFONSO XIII. Bib. Ciencia y Educación). Madrid. Un tomo en octavo a la rústica ...	0.40
SANTULIANO (LUIS).—HACIA UNA ESCUELA MEJOR. Madrid. Un tomo en octavo a la rústica	1.00
CUNEO VIDAL (R.).—CRISTOBAL COLON GENOVES. Edición ilustrada. Barcelona. Un tomo en cuarto a la rústica	1.40
MAZDAZNAN. CIENCIA DE LA RESPIRACION Y CLAVE DE LA SALUD. Barcelona. Un tomo rústica	1.00
GALI (ALEJANDRO).—LA MEDIDA OBJETIVA DEL TRABAJO ESCOLAR. Madrid. Un tomo en cuarto a la rústica	1.20
TEATRO REVOLUCIONARIO RUSO. Contiene: Fuera de la Ley, por León Lunst; La Moneda falsa, por Máximo Gorki; y El que recibe las bofetadas, por Leónidas Andreief. Madrid. Un tomo en cuarto a la rústica	1.20
MOREUX (ABATE).—LOS CONFINES DE LA CIENCIA Y DE LA FE. Temas filosóficos. Madrid. Un tomo en 4o. a la rústica	1.60
MAETERLINCK (MAURICE).—LA MARAVILLA DE LO INFINITO. Inmensidad del Universo. Nuestra tierra. Influencias siderales, etc. Madrid. Un tomo rústica	0.80
MILHAUD (EDGARD).—LA JORNADA DE OCHO HORAS Y SUS RESULTADOS SEGUN ENCUESTA SOBRE LA PRODUCCION. Publicaciones de la Oficina del Trabajo. Madrid. Un tomo en octavo a la rústica	0.80
MARTIN Y GUIX (E.).—TAQUIGRAFIA RAZONADA. Edición ilustrada. Barcelona 1929. Un tomo en 4o. encuadernado en tela	2.50
ELVINGER (F.).—COMO SE ACREDITA UNA MARCA. Anuncio moderno. Barcelona 1929. Un tomo en 4o. encuadernado en tela	2.50

LA MODERNA POESIA
Obispo 135. Apartado 605. Teléfono A-1171, Habana.

CERVANTES
Galiano 62. Apartado 1115. Teléfono A-4958, Habana.

Día 30 de Julio

Este mes está consagrado a la Preciosísima Sangre de N. Señor Jesucristo.

Jubileo Circular.— Su Divina Majestad está de manifiesto en la iglesia del Sagrado Corazón de Jesús (Reina).

Santos Eufino, Abdón y Senén, mártires; Santas Donatila, Segunda y Máxima, vírgenes y mártires.

Mañana, San Ignacio de Loyola, indulgencia plenaria visitando una iglesia de la Compañía de Jesús.

San Abdón y Senén, mártires. Fueron persas, de familia muy distinguida. En tiempos del emperador Decio, fueron conducidos a Roma por confesar la fe de Jesucristo, azotados con gran crueldad y después degollados. Alcanzaron la palma de los mártires por los años de 249.

Santas Donatila, Segunda y Máxima, vírgenes y mártires. En Africa y en la persecución de Valeriano, a Donatila y a Máxima le hicieron beber hiel y vinagre, las azotaron y luego, juntamente con Segunda, que sólo contaba doce años, fueron arrojadas a las fieras, de las cuales no recibieron lesión; y por último fueron degolladas, recibieron las tres la corona del martirio.

LA PROCESION DE LOS CARMELITAS

Se llevó a efecto en honor de la Virgen del Carmen el día 28

El domingo 28 a las cinco de la tarde tuvo lugar la procesión que a causa de la lluvia se suspendió el pasado domingo.

La iglesia de los carmelitas presentaba un hermoso aspecto a esa hora, cientos de fieles invadían la iglesia, jardines y frente de la capilla.

A las cinco y media se puso en marcha la procesión recorriendo desde la calle 16 hasta 6 por Línea y regresando por el mismo trayecto acera de los pares.

El orden era el siguiente:

Cruz y ciriales, niños del catecismo del Ropero del Carmen, niñas del mismo catecismo, todos vestían de blanco, asociaciones del Ropero y semana Devota con sus distintivos, imagen del Niño Jesús de Praga escoltada y llevada en hombros por niños y niñas, imagen de la Virgen del Carmen escoltada por las Asociaciones indicadas, niñas vestidas de ángeles con cestos de flores. Eran ellas:

María Lourdes Sollin, Sara Fernández, Antonia Palazuelos, Caridad Fernández, Celia Cejas, Georgina Fernández y Hortensia Ortega, Silvia y Terina Juncadella, Amparito Valdepares e Irma Dubrevil y María Elena García Sandoval.

Cerraba la marcha el P. Conrado, revestido de Capa.

Detrás la banda de música de Beneficencia dirigida por el maestro Rauli y público en general.

Sobre las ocho menos cuarto se recogió la procesión, cantándose a continuación Solemne Salve y dirigiendo el P. Hilarión una alocución a los fieles.

Dirigió la procesión el Superior P. Hilarión.

Numeroso público presenció el paso de la procesión.

666

Es una prescripción para CATARROS, GRIPPE, FLU, DENGUE, FIEBRE BILIOSA y MALARIA
Mata los gérmenes

CONVENCION DE CLUBS CATOLICOS

Una hora de servicio semanal lo menos en misión apostólica

CINCINATI, Julio 19. — Acaba de celebrarse en esta ciudad, la convención anual de Clubs de Colegios Católicos. Duró tres días; y en ella se adoptó una resolución llamando a los voluntarios para que rindan por lo menos, una hora de servicio cada semana, en la extensión de los clubs a las instituciones educacionales laicas.

La resolución acordada fué la siguiente:

"Por cuanto los Newman Clubs, se basan en la encíclica de "Acerbo Nimis" y sus fines son atender a la vida espiritual de los estudiantes:

"Por cuanto el actual Pontífice, Su Santidad Pío XI, ha llamado a los seglares católicos para que desarrollen una acción en beneficio de la Fe, y por cuanto Su Santidad ha declarado que la acción Católica es la misión especial de la Iglesia, sea aplicada a los individuos o a las sociedades, por su participación en ellas:

"Por tanto, se resuelve que la Federación de Clubs de Colegios Católicos, en esta su décima-cuarta conferencia anual, declare que en cumplimiento de las indicaciones de Su Santidad, inicia una campaña entre sus miembros para que reclute voluntarios, los cuales ofrecerán no menos de una hora de servicios semanales en misión apostólica, por el bien de los otros".

El Arzobispo Mac. Nicholas, ofició en la solemne misa celebrada en la Iglesia de la Asunción. El Dr. Herman Schneider, Presidente de la Universidad de Cincinnati y Stanley Matrhews, Vice-Rector, tomaron parte en la Convención.

ATAQUES o EPILEPSIA No importan los fracasos. Usando el Tratamiento Towns para la Epilepsia, usted puede hacer cesar los ataques de manera que no vuelvan. En uso durante 55 años. No sufra más! De venta en las droguerías de Johnson y del Dr. F. Taquechel. Por folleto gratis dirijase a Towns Remedy Co., 661 3rd. St. Milwaukee, Wis., U. S. A.

EN LA IGLESIA DE JESUS MARIA

Una fiesta muy hermosa, en honor a la Madre del Carmelo

Desde hace bastantes años la distinguida dama señora Caridad Salas de Marimón regaló una preciosa y valiosa imagen de la Virgen del Carmen a la Iglesia de Jesús María.

A partir de esa fecha esta bondadosa dama, costea anualmente, una hermosa fiesta a la Madre del Carmelo.

La fervorosa y activa señorita Carmelina Campos en representación de la señora de Marimón organizó la fiesta este año que tuvo lugar el día 28.

Cuando llegamos al templo de Jesús María estaba ocupado totalmente por los invitados.

A las nueve dió principio la solemne misa de ministros en que ofició el párroco P. F. Vega ayudado por la P. P. García del Amo y Vicente Gómez. Ocupó la Sagrada Cátedra Monseñor M. Arteaga, Provisor. Su tema:

"He aquí un pacto de Salud refiriéndose al Escapulario".

La parte musical a cargo del maestro Pastor ejecutó la misa de Battman, Ave María de Luzzi y una marcha al final.

Los cantantes Urrestarazu, Tomás de la Cruz, Araco y Delgadillo ejecutaron hermosa labor.

El altar lucía un bello adorno.

Presidió la fiesta a nombre de la señora de Marimón la entusiasta señorita Carmita Campos.

Erupciones de los Niños

Se curan con rapidez con Depurativo Infantil y Pasta Porosa Caballero. En Habana. Droguería Sarrá y Farmacias

AVISOS RELIGIOSOS

CONGREGACION MARIANA DE LA ANUNCIATA

Se recuerda a los congregantes que el 31 del actual, es San Ignacio de Loyola, fundador de la Compañía de Jesús y Patrón de la Congregación de Caballeros.

Es de esperar que los Congregantes den ese día una prueba más de piedad y devoción a San Ignacio, acudiendo a comulgar como en años anteriores, y asistiendo después a la Misa solemne con sermón, que se tendrá en la Iglesia de Reina a las 9 a. m.—El Director, **M. Gómez**, S. J.

G 1 xxx 30 Julio

IGLESIA S. JUAN DE LETRAN

Calle 19 esquina a J, Vedado
SOLEMNE TRIDUO
Día 1o. de agosto

A las 5 p. m.—Exposición del Santísimo; Estación; Rosario; Cánticos y Sermón; por el R. P. Basilio Jiménez; Bendición; Reserva e Himno al Santo Patriarca. La parte musical a cargo de afamados cantores.

DIA 2

A las 5 p. m.—Todo como el día anterior, predicando el R. P. Salvador Villalba.

DIA 3

A las 5 p. m. — Como el día anterior, predicando el R. P. Benjamín Gutiérrez.

DIA 4
Fiesta Principal

A las 7 y 30.—Misa de Comunión general que celebrará el Excmo. Sr. Arzobispo de Atalia Mons. Pedro G. Estrada, distribuyendo la sagrada Comunión a las VV. Ordenes Terceras de Santo Domingo; San Francisco y Nuestra Señora del Carmen.

A las 9.—Misa Solemne a toda orquesta, en la que oficiarán los Reverendos PP. Franciscanos, predicando un Padre de dicha comunidad. Asistirá el Excmo. Sr. Arzobispo de Atalia.

Terminada la Misa se dará a besar la Reliquia del Santo Patriarca.

Por la tarde a las 4 los cultos como los primeros domingos de mes

Jubileo.—Todos los fieles pueden ganar tantas **indulgencias plenarias** cuantas visitas hagan en esta Iglesia y demás Dominicanas, desde las 12 del día 3, hasta las 12 de la noche del día 4.

E 1755 — Agt.

13 Martes de San Antonio
Todo el año
Horas: 7 y 30 P. M. y 5 y 15 P. M.

FUERTE-ENGORDA OXOIDE
1 copa de 100c.c.-½ lb. CARNE FRESCA
Alimenta sin cansar su ESTOMAGO
Sabroso - Aromático
EXIJA LEGITIMO OXOIDE
Varias veces al día
Jugo carne de 97% Extracto concentrado al 25%
Dr SIMPSON
PREPARADO POR
DROGUERIA "SARRÁ"
Sólo una muestra a cada persona mediante la presentación de este periódico, en la Droguería Sarrá, mañana.

Anúnciese en el DIARIO DE LA MARINA

HERMOSA FIESTA EN CIENFUEGOS, EN HONOR DE SANTIAGO APOSTOL

Nuestro Redactor Católico, R. P. Hilario Chaurrondo, predicó con la maestría que acostumbra a hacerlo. Entusiasmo grande

El «Comercio», de Cienfuegos, del día 25, publica una hermosa relación de la fiesta que los españoles de la Perla del Sur celebraron en honor de Santiago Apóstol, manteniendo de ese modo la tradición religiosa de la Colonia Española. Después de relatar lo sublime de las ceremonias, la exquisitez de la música ejecutado en el acto, y lo selecto de la concurrencia, el «Comercio» da un resumen del sermón predicado por nuestro redactor católico en tan solemne fiesta, aprovechando la oportunidad para recordar los deberes cristianos de tales sociedades en relación con las escuelas y las quintas de salud.

Copiamos algunos párrafos:

«Y, tocó el turno del oficio, al ilustre predicador, que, invitado exprofeso al acto, llegó ayer tarde de la Habana.

Nos referimos al culto sacerdote y sociólogo eminente, R. P. Hilario Chaurrondo, Paul de la Iglesia de la Merced, de la Capital de la República, orador sagrado viril y dilecto, escritor sesudo y ático, que desde las columnas de nuestro respetable colega habanero DIARIO DE LA MARINA, realiza una labor de difusión perenne y docta, en las áureas páginas consagradas a la vida religiosa de nuestro país.

Tan ilustre joven sacerdote, ocupó la tribuna sagrada por espacio casi de una hora, refiriéndonos con bellísimas imágenes filosóficas el concepto de humanidad y de divinidad existentes entre Jesús y su Santísima Madre, con relación a todas las madres y sus hijos en la tierra. Seguidamente entró de lleno a hablar de Santiago Apóstol, de su Templo en Santiago de Compostela, desde la edad media, hasta nuestros días.

Santiago, dijo, representa para España y para el mundo, el factor religioso que influyendo en la época de Roma y de los bisígodos levantó el verdadero, el más puro espíritu de cristiandad qu recoge en sus páginas la historia de la civilización.

Santiago de Compostela, representa en su excelsitud histórica la heroicidad de la raza hispana. Seguidamente se refirió a la obra colonizadora y civilizadora de España en América y pidió un recuerdo para los que fueron sus descubridores, gobernantes y frailes, precursores y mártires de aquella ciclópea cruzada, en la que estuvieron estrechamente vinculados: el Estado al lado de la Iglesia y el Guerrero junto al Misionero.

Luego de hablar del valor glorioso y de la fe inquebrantable de Santiago Apóstol, de su evangélica vida, pidió a los hijos de los españoles de hoy, que fueron ellos en su religión, en su fe y en su valor, los representativos de la obra santa y cristiana de ese Apóstol, que escuda en su historia veneranda la grandeza y generosidad de la raza hispana.

Tras esa elocuente y brillantísima disertación sobre Santiago, santo Patrón de España, se refirió a los emigrantes de la Península Ibérica a estas tierras de América.

El padre Chaurrondo, sociólogo-psicólogo notable, llamó a los jóvenes inmigrantes, hombres de un alma superior, los que, siendo de origen humilde, se lanzan al mundo en busca de fortuna y con anhelos de mejoramiento, afrontado valientemente con ese gesto todos los riesgos, los dolores y las adversidades del destino.

Hizo un canto de admiración y reconocimiento hacia esa clase de españoles, y, les recomendó las doctrinas del Apóstol Santiago, o sea, el camino de cristianizar el dolor, el hogar, la escuela y sociedad, como medio de elevar el plano de sus heroicos empeños.

Recomendó la catequesis, como vehículo espiritual hacia la verdadera religión.

En tales circunstancias tuvo elogios para la Colonia Española de Cienfuegos y bendiciones para cuantos tan hermosísima obra han realizado.

Y sin querer herir suceptibilidades, se refirió a la obligación moral en que están estos establecimientos de salud de suministrar a los enfermos los sacramentos de iglesia o del credo a que pertenezcan, cual lo hacen, ya en los Estados Unidos.

Terminó el Padre Chaurrondo, pidiendo bendiciones a Dios y a Santiago por cuantos en la mañana de hoy se reunieron en el Sanatorio para elevar sus preces al cielo en ara de la festividad religiosa del día.

Haciéndonos eco del sentir general reiteramos al culto y sabio sacerdote de la Habana, ilustre compañero en la prensa R. P. Chaurrondo, nuestra felicitación por su elocuente oración de esta mañana.

Seguidamente de la misa las familias fueron espléndidamente obsequiadas con un desayuno consistente en pasteles, chocolate y vino jerez.

La fiesta religiosa de este año en el Sanatorio, resultó más concurrida que la del año pasado.

Todos lo proclaman así».

ACCION CATOLICA EN BUENOS AIRES

Catorce millones destinados a su desarrollo, en Argentina

A imitación de la Unión Popular italiana, fundó el Episcopado argentino en 1919 la **Unión Popular Católica Argentina**, a la cual se afiliaron las organizaciones nacionales: **Liga Argentina Económic-social; Liga Argentina de Damas Católicas: Liga Argentina de la Juventud Católica.**

El fin de la Unión popular era unificar y coordinar orgánicamente las fuerzas católicas. Para juntar el caudal necesario se hizo en septiembre de 1919 la **Gran Colecta Nacional** al estilo de los Estados Unidos, no sin copiosa cosecha de casi CATORCE MILLONES de pesos.

Esta institución es la que, como la Unión Popular Italiana, ha sido últimamente refundida.

En la segunda quincena del mes de noviembre de 1928 juntóse el Episcopado argentino en conferencia en la ciudad de Buenos Aires y como fruto de ella dirigió a los fieles una Pastoral colectiva en que anunciaba la reforma.

La Asociación—dicen—que fué en un tiempo creada para unir vuestras fuerzas, va a ser reorganizada, y un vigor nuevo y un empuje victorioso esperamos para la Acción Católica en nuestra Patria, de las reformas introducidas en sus estatutos".

"Estas reformas han sido sugeridas por una experiencia de largos años, no sólo nuestra, sino sobre todo del Centro de la cristiandad, donde muchos de nuestros problemas, bajo los ojos vigilantes y con intervención inmediata del Romano Pontífice, han recibido ya una solución práctica adecuada.

¿Qué es la Acción Católica?

Se basan ellas en el concepto de la Acción Católica, cual ha sido definido por nuestro Santo Padre Pío XI en varios importantes documentos, según los cuales por "Acción Católica" debe entenderse la "práctica integral de la vida cristiana y la participación de todos, bajo la dirección de la Jerarquía eclesiástica, en el Apostolado cristiano, o lucha por la extensión del Reinado de Cristo en la tierra.

Y como en ese apostolado todos los fieles están obligados a cooperar, nadie, ni individuos ni asociaciones, podrán legítimamente eximirse del deber de participar en la Acción Católica así entendida, sin que de la Federación de Asociaciones católicas por nosotros establecida, ningún menoscabo pueda derivarse para la justa autonomía de cada Asociación expresamente salvaguardada por los nuevos estatutos".

PARA EL JUBILEO DE SAN IGNACIO

Confesando, comulgando y visitando la iglesia de Reina

Confesando, comulgando y visitando la Iglesia de Reina, se gana el Jubileo de San Ignacio, es decir, tantas indulgencias como visitas desde las doce del día 30 hasta las 12 de la noche del 31, festividad del Ilustre fundador de la Compañía de Jesús.

Es en un todo igual al Jubileo de la Porciúncula,

En cada una de las visitas, deben rezarse seis Padres nuestros según las intenciones del Sumo Pontífice.

Este Jubileo plenísimo fué otorgado a las Iglesias dela Compañía de Jesús por la Santidad de Pío XI.

Agentes para Anuncios en EUROPA:
L. MAYENCE & Cie
DAVIGNON, BOURDET & Cie, Sucres
9, Rue Tronchet, PARIS
19, 21, 23, Ludgate Hill, LONDRES

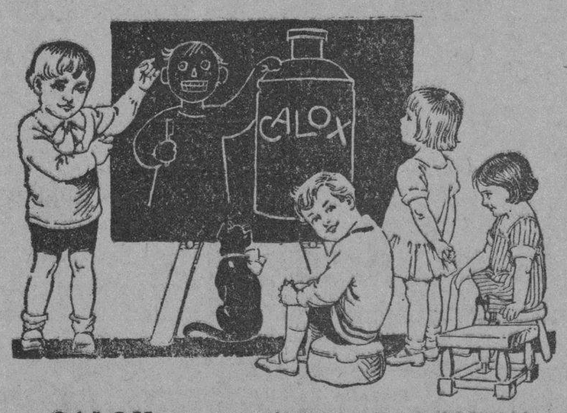

CALOX: EL DENTÍFRICO DE LA FAMILIA

LOS hábitos que imponga Ud. hoy a sus hijos predominarán el día de mañana. Acostúmbrelos a cuidar celosamente su dentadura. Habitúelos a usar el Polvo Dentífrico CALOX, insuperable como pulidor y antiséptico, pero de sabor agradable. Descuidar su dentadura cuando niños es una grave responsabilidad. Dientes deteriorados o manchados constituyen una barrera social y un serio obstáculo para triunfar en la vida. Calox limpia y blanquea los dientes sin rayarlos; higieniza la boca; destruye los gérmenes que producen las caries, y da una grata impresión de limpieza y pulcritud. Pida CALOX en su botica favorita.

McKESSON & ROBBINS, Inc., Nueva York, E. U. A.

PARA ELLOS Y PARA ELLAS

Consultorio por la Doctora Herminia Planas

Secretos de una Parisiense — Conócete a ti misma

Estimada amiga:

Cuando una dama inclinada a su gruesa, adopta la cómoda chaqueta (ensamble de tres cuartos de largo) deberá tener cuidado de llevarla suelta que caiga naturalmente, lo que dará línea recta y esbeltez. De lo contrario, si recoge la chaqueta ajustándola a la forma del cuerpo (grabado menor) parecerá aún más gruesa y "pesada".

Suya, LETICIA.

MI DIOS

El Dios en quien yo creo palpita
(en la conciencia,
los labios y los justos, sus sacerdotes son
los cielos y los mares publican su existencia,
el bien es su doctrina su templo la creación.

Manuel REINA.

MARTHA

Esos "ensambles" o vestidos de dos piezas, que tanto se han popularizado y que realmente son útilísimos por que proporcionan la manera de que un vestido pueda al mismo tiempo lucirse sin mangas o con ellas, según se desee llevar por la tarde o en las horas de más trotar, quedan admirablemente conformados en finas cretonas de grandes diseños policromados o en la fresca y resistente ela "Peter-Pau" que comparte con las cretonas el favor de las elegantes. Le recomiendo ver el extenso surtido de dichas telas, que actualmente realiza "Le Printemps" a precios de fin de estación, "Le Printemps" Obispo y Compostela. Teléfono A-2530.

"FLOR DE THE" (Quivicán).

No desespere, puede ser que la causa se reduzca a exceso de material, por lo que cualquier día le publicaran sus composiciones. Mientras tanto, no desmaye, lea, estudie y escriba. La perseverancia es un factor positivo... Persevere y triunfará.

ROSINA

Le aconsejo examinar su vista, pues ese extravío de su vista puede ser falta de cristales. Si va a la óptica ARGOS, Neptuno, 23, casi esquina a Industria y habla con dueña de parte ría se ocupará de que le examinen la vista sin costo alguno y le recetarán los cristales que necesita. Luego, verá usted si le gusta más montarlos como espejuelos de carey—que dan al rostro expresión juvenil— o como gafas, impertinentes etc. Por modelos no quedará, pues la óptica ARGOS tiene siempre lo más moderno y elegante en su giro.

IDEAL. (Sta. Clara).

Recibida su atenta cartica. Siento que de la misma ciudad de Santa Clara, nadie contestó todavía dispuestos a ese cambio de clases de gramática castellana por las que usted puede proporcionar del idioma inglés. Caso de que suceda con muchísimo gusto le avisaré por esta sección. (Procure estar al tanto de ella).

"ANGELA"

Creo que hará bien enviándolos a las secciones que señala en su carta y.... tener paciencia pues siempre tienen exceso de material. La felicito por su buen consejo y perfeccionarse.

"DESCONSOLADA"

Me pide mi consejo y dados los informes que remite del estado de su cabello le recomiendo sinceramente suspender todo lo que se refiera a teñirlo. Por algunos meses usa la pamada LILIANA en frotaciones del cuero cabelludo. Restaura el cabello y previene las canas.

TRAJES DE ALUMINIO

Se están actualmente haciendo los ensayos de fabricación de hojas metálicas que pueden ser aplicadas, si fuese necesario, a la confección de vestidos. Las primeras experiencias se han efectuado con aluminio.

Se trata de transformar estas hojas metálicas en materia muy fina parecida a los tejidos de seda y que se podría utilizar en la confección de vestidos de noche y de ropa blanca.

"FERNANSOL"

Comuníquese con el doctor Salvador Salazar Catedrático de Literatura entusiasta y patriota, que la orientará. Puede invocar mi nombre pues siempre le he agradecido deferencias y atenciones, que esta vez espero alcanzarán a usted. Su dirección: Calle 25 entre 2 y Paseo. Teléfono P-2709.

"MADRE TRISTE"

Creo que ebe aprovechar y embarcarse con ella. Seguramente aquel ambiente influya en ella y la cambie. Además estará agradecida de que la complazca. Aproveche la oportunidad y hágala prometer mejorarse a cambio de su "complicidad". ¡Buena suerte!

CONOCIA EL PAÑO!

El padre.— Indudablemente, ese joven me parece un perfecto idiota.

La hija.—Pues se me acaba de declarar...

El padre.—Ya ves, hija mía, el soy buen fisonomista.

Emilio Mascoret.—Sevilla.

ACCIDENTES CUTANEOS DURANTE EL VERANO

Cada estación cálida se presentan los mismos poblemas para el cuidado de la piel. Entre los primeros se cuenta el de la aparición de las pecas, que se multiplican en los tipos de rubias y mujeres de color muy blanco aún cuando de cabellos oscuros. Entre las morenas la quemadura de sol sólo intensifica un poco más el tinte de la piel, pero la pigmentación natural la protege contra ese ataque de la naturaleza.

La primera defensa contra las pecas consiste en buscarse la base más apropiada para el polvo, sobre todo una que tenga ciertas propiedades blanqueantes. Para los cutis grasosos se hace una buena loción con partes iguales de agua de rosas y glicerina que da buenos resultados. Los cutis resecos necesitan una base grasa que puede hacerse con dos onzas de aceite de almendras dulces, dos onzas de agua de rosa y diez gotas de tintura de benjuí. La loción debe estar bien incorparada, ya que el agua y el aceite no se emulsionan fácilmente. Aplíquese esta loción generosamente con un trozo de algodón y déjese por algunos minutos. Limpíese luego con un algodón seco aquella parte que no ha sido absorbida y aplíquese el polvo.

Las muchachas que se manchan fácilmente de pecas deben buscar siempre sombreros de alas amplias y de paja opaca para protegerse de los rayos del sol.

Otro de los tratamientos recomendados para conservar el cutis sin pecas es el cuidado de éste en cuanto a la manera apropiada de asearlo. No se lave nunca la cara cuando esta se encuentra irritada. En estos casos, cuando el cutis está sucio por el polvo del camino o de las calles limpíese primero con algodón y cuando haya refrescado páseseles algodón humedecido en hamamelis para limpiar la grasa excedente.

Ei a pesar de todos estos cuidados las pecas aparecen aplíquese sobre ellas varias veces al día la siguiente solución: media dracma de sulfocarbolato de zinc, onza y media de glicerina, cuatro onzas de agua de rosas y tres dacmas de agua de colonia de A. Reyes. Hay pecas persistentes que no se borran, pero se las puede mantener en el tono más pálido posible, recurriendo a los tratamientos indicados.

EL ALMA DEL SUBURBIO

En la paz del suburbio en la tranquila paz del arrabal sin gestos, sin sonrisa, insentida y mi desdén malo no fueron los trasgentes ignorados. Y ni una ofesa, ni una blasfemia, ni un oprobio detuvieron la ruta de los graves viajeros ignorados. El alma del suburbio es demasiado baja y está plenamente de acuerdo con el egoismo del horizonte que le bordea. Hombres perspectivas, y anhelos, ansian en renovarse, quizás no necesiten renovarse. De daca cosa, de corazón y de cada ímpetu, emerge, súplica fúnebre que llora eternamente el requiem nefasto de las almas iguales. No es su "charme" la armonía himnaria de aquellas trompetas que anuncian en la fulgerencia de ensoros el rosado epinicio de los acontecimientos perdurables por la resistancia esencial de su Belleza y de su Ensueño.

El hombre del suburbio es leal a su creencia, con esa lealtad sin estudio de tan frenético que guarda nos tros pasos y es inmutable en su credo y en su horrible caminata por la pampa, inquietante de los senderos conocidos, una pasión le basta y la cuerda le alegra.

Ríe siempre y nadie hasta ahora le ha revelado su condición de víctima. Se lleva a un sarcófago de inconsciencia de una vida semejante y una cuna devuelve el error de su inconsciencia. El alma del suburbio es demasiado pobre para albergar mi lumbre y es demasiado estrecha para hospedar mi orgullo. ¿Por qué he ido al suburbio? Por qué he tendido mis pasos hacia callejas lluviosas y sombrías, plenas de incertidumbres y miserias? ¿Si allí nadie me conoce? ¿Si allí nadie tiene derecho a amarme y comprenderme?

Pero no obstante en la taberna del suburbio alguién tendió en mi mano el vaso de aguardiente:—Bebo y me caminante....

Y en la paz del suburbio se oyó mi carcajada salpicada de alcohol, entonces fué cuando supe que el alma era también igual al alma arrabiaria del suburbio.

Jesús LOPEZ SILVERO.

DE COCINA

Huevos revueltos con guisantes

Teléfonos: A-2803 / A-3716

Venta Reajuste

HOY Y MAÑANA SON LOS DOS ULTIMOS DIAS DE ESTA GRAN VENTA. MILLARES DE FAMILIAS HAN PARTICIPADO DE LOS BENEFICIOS, SI USTED NO LO HA HECHO, NO DEJE PASAR ESTA OPORTUNIDAD QUE LE BRINDAMOS.

Piezas de Tela Rica, yarda de ancho en todos colores a 78 cts.
Piezas de Bramante Belga de hilo, número 7000 a 95 cts.
Toallas de felpa blanca con franja color número 3006 a 19 cts.
Toallas de felpa inglesa blancas con franja color, tamaño grande a 47 cts.
Piezas de Crea de hilo superior número 5001 C. a 93 cts.
Piezas de Opal con 10 Varas, clase superior en todos colores a 99 cts.
Toallas de felpa blanca con franja color número 3004 a 34 cts.
Sábana y Funda camera de Warandol y confección superior por 99 cts.

"EL NUMERO 15"

IMPORTANTE. ESTA CASA NO HACE ESQUINA — MONTE, 15, FRENTE A PRADO

HABANERAS

Viene de la página CINCO

MARTA DIEZ MURO

NUEVO COMPROMISO

Confirmada mi información.
Por completo.
Fué pedida ayer la mano de la bella y muy graciosa señorita Marta Diez Muro para el simpático joven Fernando de Zárraga.

Acontecimiento que se sumó, para hacer más grande el día, al de su onomástico.
Marta y Fernando.
Mi felicitación.

LAS FIESTAS DE SANTA MARTA

Superior en magnificencia.
Como ningún otro año.
Hay que decirlo de las fiestas en honor de Santa Marta celebradas en la Iglesia de Nuestra Señora del Carmen.
De gran lucimiento, esplendidísima, resultó el domingo la Salve.
Primero el sermón.
A cargo del Padre Carmelo.
Habló con fervor, con elocuencia, pidiendo al final por todos los devotos de la Santa, especialmente la Directora General de la Asociación.
Fué muy felicitado.
Como se lo merecía.
La gran Salve la cantaron las señoritas de la Asociación Santa Marta dirigidas por el maestro Guisasola.
La fiesta de ayer, grandiosa y solemne, dió comienzo a las nueve de la mañana con la misa pontifical de Perosi, a toda orquesta, dirigida por el propio Guisasola.
En el ofertorio se cantó el Ave María de Schubert, dirigida por la profesora Amelia Izquierdo, tomando parte un grupo de sus alumnas.
Acompañados en el órgano todos los cantos por la señora María Martínez de Méndez.
Figuraron como cantantes Alice Dana de Pino, Andreita González, Josefina Dueñas, Julia Fernández de Sainz, María Suárez, Elisa Vázquez, Leonor Echevarría, Guillermina Zimmermann, Graziella Díaz, Martina Elochea y la gran soprano Fiti Escobar.
Ocupó la sagrada cátedra el Padre Julio, Prior de los Carmelitas y Director de la Asociación, quien pronunció una hermosa y conmovedora oración.
Por la tarde gran procesión por las naves y claustros del convento.
Iban ocho niñas preciosas.
Vestidas de ángeles.
Se hizo un reparto en metálico, a nombre de la Asociación de Santa Marta, entre gran número de pobres.
El adorno del altar, obra de la Casa Tnias, era de un efecto magnífico.
Ha trabajado con entusiasmo en la organización de los siete martes, del triduo y de la fiesta la distinguida señora Victoria Pendás de Manrara, Directora General de la Asociación.
Merece una felicitación.
Recíbala con estas líneas.

HOGAR FELIZ

Glorias y alegrías.
En un dulce hogar.
Hogar del doctor Adolfo González, cirujano notable, de gran reputación, y su esposa, la distinguida señora Nima Inclán.
Un baby, que vino al mundo felizmente, sirve hoy de coronación a sus venturas.
Su felicidad es infinita.
Sin nombre.

EVELIO GOVANTES

La quinta Torriente.
En Marianao.
Situada en la esquina de las calles de Samá y de Santa Lucía.
Nueva residencia, desde ayer, del conocido arquitecto Evelio Govantes y su bella esposa Gloria Pemberton con el grupo encantador de sus hijos.
Un acontecimiento ocurrió.
Muy sensible.
En dirección a su nueva casa iba ayer el señor Govantes cuando el automóvil que lo llevaba sufrió un choque.
A consecuencia del mismo experimentó un fuerte golpe en la cara el querido amigo.
La oportuna intervención del señor René Berndes, a quien encontró al paso, lo facilitó todo.
Con él fué al Hospital Militar.
Donde se le hizo la primera cura.

Continúa en la página NUEVE

LAS REFORMAS A LA LEG. MARITIMA

La Comp. Cubana de Pesca quiere estar representada

La Compañía Cubaa de Pesca, S. A. por conducto de la Asociación del Comerci e Industria de la Bahía de la Habana, pide a la Cámara de Comercio Cubana, se nombre un representante de dicha Compañía para que forme parte de la Comisión que estudia la Legislación Marítima.

He aquí la comunicación enviada a la Cámara de Comercio de Cuba. por la Asociación del Comercio e Industria de la Bahía de la Habana:

Habana, julio 27 de 1929.

Sr. Secretario de la Cámara de Comercio de la República de Cuba.
Marta Abreu número 11,
Ciudad.

Muy señores nuestros:

La representación de la Compañía Cubana de Pesca S. A., miembro de esta Asociación, y propietaria de extensa flota de viveros, pide por escrito a esta entidad, que se ruegue a esa Cámara de Comercio, se nombre a un representante de dicha Compañía de Pesca, como parte integrante de la Comisión que está estudiando la nueva Legislación Marítima. Si cabe esta proposición dentro de lo que ya tenga acordado esa Cámara, rogamos a usted, muy encarecidamente, sea debidamente atendida, Siendo, como parece ser, la Compañía de Pesca citada, la más importante de las Compañías de pesca nacionales, creemos, sinceramente, que su concurso habría de ser muy eficaz dentro de la Comisión a que antes nos referíamos.

Esperando su contestación a este asunto, quedamos,

De usted muy atentamente,
Asociación del Comercio e Industria de la Bahía de la Habana.
E. S. CRESPO
Tesorero.

EL SUPERVISOR DE INSPEC. SANITARIA

Tomó posesión ayer el Doctor Guillermo Lage.— Entrevista

Conforme anunció el DIARIO DE LA MARINA en su edición anterior, ayer tomó posesión del cargo de Supervisor del Negociado de Inspección Domiciliaria de Casas y Establecimientos de la Secretaría de Sanidad y Beneficencia el Capitán Médico del Ejército Nacional, doctor Guillermo Lage, designado por Decreto Presidencial para el desempeño de dicho puesto.

El doctor Lage, que además desempeña el cargo de Auxiliar en la Supervisión de Drogas y Alimentos, al frente de cuyo Departamento se encuentra el Teniente Coronel Médico, doctor César Muxó, fué presentado a los empleados e inspectores del Negociado por el Jefe Local de la Habana, doctor Francisco Pérez y López Silvero.

El doctor Carlos Calonge, que ha pasado a las ordenes del Señor Secretario de Sanidad para con un grupo de competentes profesionales iniciar una activa campaña en toda la República, contra el parasitismo intestinal, se despidió de sus compañeros de labores, ofreciéndoseles en su nuevo e importante cargo.

Mas tarde conferenciaron el doctor Francisco María Fernández, Secretario de Sanidad los doctores Carlos Calonge y Guillermo Lage, tratando sobre distintos particulares relacionados con la marcha del Negociado de Inspección Domiciliaria.

NEVERAS TRADE MARK OSOBLANCO
EN MUEBLERIAS Y FERRETERIAS

VOLUPTUOSIDAD

Se siente cuando bailando se aproximan las cabezas. La de élla, saturada de la incomparable loción para la melena femenina

AGUA DE VIOLETA DE CRUSELLAS

Là de él, con el sobrio perfume masculino

RHUM QUINQUINA DE CRUSELLAS

COMP. NACIONAL DE PERFUMERIA

ESTUDIO VALLS — ESCOBAR 78 A-4061

JOYAS · MUEBLES · OBJETOS PARA REGALOS
LA CASA QUINTANA
AVE. ITALIA 74-76. TEL. A-4264 - M 2146

Mathilde Cumont

Nuestros modelos de Vestidos y Sombreros han sido rebajados de precios a la más mínima expresión.

PRADO 88

Correo Aéreo Internacional

El aeroplano correo número 814-E llegó a Columbia, procedente de Miami, a las 10.11 a. m. conduciendo 25 sacos de correspondencia que tenían un peso de 989 libras y un total de 31.973 artículos postales.

PASAJEROS

Por la vía aérea llegaron ayer de Miami los Sres. Frederick A. Chapman, Walter H. Armsby, Carl E. Erickson, James K. Johnson y Rollin E. Mc Dowell.

PROHIBICION A LOS TRENES

Ha solicitado de la Alcaldía el doctor Enrique Arias Rodríguez, se le informe si existe alguna disposición municipal que prohiba a los trenes de lavado aceptar para lavar y limpiar trajes de casimir, de hombre y de niños y Pal Beach.

KOLYNOS protege contra el dolor de muelas, la caries y las infecciones de las encías. Usando un centímetro en el cepillo seco se eliminan los restos de alimentos en estado de fermentación. Además, Kolynos disuelve la película y destruye los microbios que causan la caries.

Pruebe Kolynos hoy mismo y verá qué deliciosa sensación de limpieza y frescura se siente en la boca.

KOLYNOS
CREMA DENTAL

Ya se sabe, por experiencia, que "Kimbo" dura más. ¿Para qué hacer pruebas? Siga usando "Kimbo", elegante y duradero.

PELETERIA "LA BOMBA"
MANZANA DE GOMEZ
TEL. A. 2989 — APARTADO 936

E. .P D.

LA SEÑORA

MARIA JUSTINA TOLEDO VDA. DE ESTEBAN

HA FALLECIDO

DESPUES DE RECIBIR LOS SANTOS SACRAMENTOS Y LA BENDICION PAPAL

Y dispuesto su entierro para mañana, miércoles, 31 de Julio, a las 9 de la mañana, los que suscriben hijos, hijos políticos, hermanos y demás familiares y amigos, ruegan a sus amistades la encomienden a Dios en sus oraciones y asistan a la conducción del cadáver, desde la casa mortuoria, Flores número 53, esquina a Zapotes, (Reparto Santos Suárez) hasta el Cementerio de Colón; favor que sabrán agradecer eternamente.

Habana, julio 30 de 1929.

José Esteban Toledo; Carmen Esteban de Morilla; María Esteban de Grau; Conchita Záceta de Esteban; Ramón Grau Gutsens; Juan Morilla Ortiz; María Toledo Viuda de Mozo; Dionisio Toledo Segui; Manuela Toledo de Beltrand; Manuel María Santos Toledo; José María Beltrand del Cerro; Nicomedes Segui Cruz; Juan Segui Cruz; Faustino Marante Pérez; Ramón Grau Ranis; R. P. Agustín, S. C. J.; R. P. Romero; Dr. Félix Pagés.

NO SE REPARTEN ESQUELAS.

MATA MOSQUITO
Dulce Hogar
El más maravilloso producto del mundo. Garantizamos su eficacia. Usando este sahumerio podrá dormir tranquilo y evitar enfermedades contagiosas.
Pruebe hoy mismo.
De venta en todas las boticas.
Agente General:
LA FLOR DE TOKIO
O'REILLY No. 102.
Teléfono A-6931.

M.E.C.D. 2016

Gacetillas

GRAN TEATRO NACIONAL

Se cantó anoche en el Nacional La Montería, la preciosa zarzuela en dos actos, del Maestro Guerrero. Angelita Méndez y José Olaria escucharon nutridos y justos aplausos. La obra fué montada a conciencia.

Hoy se exhibe la monumental película de la Metro Goldwyn Mayer, titulada El Enemigo, obra en la que aparece como protagonista la famosa estrella cinematográfica Lillian Gish, y en los turnos de tarde y noche, va a escena la preciosa y popular zarzuela del Maestro Torregrosa, "El Santo de la Isidra", obra en que se distingue toda la compañía.

Mañana se cantará nuevamente La Montería, a petición del público y para el viernes se anuncia La Canción del Olvido, famosa partitura del Maestro Serrano, en cuyo reparto toman parte el notabble barítono José Olaria, el tener Enrique Urrea y la aplaudida tiple cantante Angelita Méndez.

En ensayo: "Sangre y Arena", del Maestro Luna.

1544. J_30.

FAUSTO

AMOR NUNCA MUERE

Sabíamos que el público correspondería con su mayor agrado al estreno de Amor Nunca Muere la sensacional y prodigiosa película sincronizada de la First National Pictures. Sabíamos también con cuenta solicitud y entusiasmo se aguardaba la exhibición, en el Templo del Vitaphone y el Movietone de este bello episodio de amor y de dolor de heroísmo y de audacia, desprendido a los horrores del gran drama sin nombre de la Guerra.... Pero confesamos que la esplendorosa realidad de un éxito sin precedentes, ha superado toda consideración al triunfo indiscutible de esta obra, llamada a constituir el más grande acontecimiento cinematográfico del año.

Superado a cuantas producciones de su índole hayan sido filmadas hasta ahora y presentando, dentro del marco de intensidad emotiva en que se desenvuelve, una trama dramática conmovedora y sensacional, Colleen Moore y Gary Cooper, protagonistas admirables de esta "cinta", tienen en ella un efectivo fundamento para consagrar sus facultades eminente. Así es de grandioso este bello himno de triunfo a la divina majestad del amor sin imposibles, del amor que nunca muere y que parece surgir por sobre los grandes horrores de los campos desvastados y de los hogares deshechos para finar dulcemente en la sublime unción de dos almas, capaces de todas las ternuras y sobrepuestas a todos los martirios....

Fausto exhibirá hoy por segunda vez, en los tres turnos de costumbres perfectamente sincronizada, a su mayor grado de verismo esta maravillosa cinedrama, con los siguientes números de Vitaphone: Mal Hallet con su magnífica Orquesta, Watts and Gilbert, los grandes artistas del canto y del violín y Donald Brian en sus incomparables comedias musicales.

1636 J. 30.

Las Regatas de Varadero y la Revista Semanal del DIARIO DE LA MARINA y el Teatro "Encanto"

Cumplir con el público es una obligación principalísima de toda empresa teatral que se considere un poco, porque el público es el supremo juez que paga y que por lo tanto tiene derecho a que se le atienda en la medida de sus necesidades.

La empresa Saenger que administra el Teatro Encanto y el Fausto de la Habana, el Principal en Camagüey y el Cubá en Santiago de Cuba, ha hecho de esa obligción una ley a la que se ha sometido disciplinariamente, de manera inflexible, lo que le ha dado un resultado espléndido, y al mismo tiempo, ha aumentado su crédito en un cien por cien.

Cumplir excediéndose, cumplir haciendo esfuerzos formidables, ya no entra dentro del amplio círculo de las obligaciones de una empresa, sino que significa un sacrificio, que el público tiene forzosamente que agradecer y estimar, para con ello servir de estímulo, a quien desarrolla dobles energías y efectúa trabajos ímprobos, por llegar a un grado perfecto de la complacencia.

Esto es lo que han realizado conjuntamente las empresas del DIARIO DE LA MARINA y el Teatro Encanto, al obtener la mejor película que se ha podido hacer hasta el presente de las tradicionales regatas que se efectan en Varadero, la playa luminos y riente considerada por los conocedores como la más linda del mundo.

Las regatas de Varadero, homenaje que los ases del músculo, los consagrados a un deporte que implica muchas privaciones, rinden a Neptuno, Dios de las aguas.

Las regatas de Varadero, punto de cita y reunión de nuestra sociedad más distinguida, que una vez al año, efectúa la más divertida de las peregrinaciones, para, cogiendo sol pleno, conocer a ciencia cierta, cuál de las tripulaciones entre las del Vedado Tennis Club, Havana Yacht Club, Universidad y otras, ha sabido poner más alto el pabellón de la asociación cuya representación ostentan.

Las regatas de Varadero, una fiesta luminosa y riente, donde el agua y el sol, elementos esenciales en la vida, ponen la más vigorosa de sus contribuciones, el más saludable aporte.

Y la película de Varadero que se estrenará mañana en el Teatro Encanto, es como un homenaje de ambas empresas a ese espectáculo lleno de luz y alegría; donde hombres perfectamente entrenados dan de sí sus mejores esfuerzos por el triunfo de un ideal deportivo.

Abelardo Domingo, ha sabido recoger en su cámara, los detalles más esenciales de la sensacional justa.

Las emocionantes regatas fueron captadas en todo su estupendo recorrido.

Pero Abelardo Domingo no se contentó con eso, sino que fotografió preciosos paisajes de Cárdenas, consiguió el Yacht Presidencial iluminado, hizo una fotografía del Club Náutico, cuando éste se encontraba preciosamente iluminado por todos los reflectores de los distintos barcos que concurrieron a la fiesta y consiguió para la revista los principales datos gráficos del banquete ofrecido por el coronel Cowley, veterano de la Independencia, al Honorable señor Presidente de la República, con asistencia de las más destacadas personalidades sociales, como el doctor Carlos Miguel de Céspedes, el general Molinet y otros.

RIALTO

HOY MARTES 30 HOY

MIERCOLES 31 y JUEVES 1

¡Una obra maestra de la literatura española contemporánea en el cine!

LA HERMANA SAN SULPICIO

Del glorioso novelista Don ARMANDO PALACIO VALDES

PRECIOS: ANTES DE LAS 5 P. M., 20 C. DESPUES DE LAS 5 P. M. 40 c.

¡¡LA PELICULA DEL AÑO!!

LA QUE HA AGOTADO LAS LOCALIDADES DURANTE LOS SIETE DIAS DE SU ESTRENO

¡¡PRONTO!!

Los Fantasmas del Mar

(ó EL SUBMARINO U-9)

FAUSTO

HOY 5 7,9 p.m. HOY

40 60 80¢ Niños 20¢

TEATRO SAENGER PARAMOUNT

First National presenta la película SINCRONIZADA titulada

AMOR NUNCA MUERE

"LILAC TIME" con COLLEEN MOORE GARY COOPER

Un himno de triunfo al amor que nunca muere

VITAPHONE HABLA Y CANTA

OIGA Y VEA

MAL HALET Con su magnífica Orquesta

WATTS y GILBERT Grandes artistas de Canto y Violín

DONALD BRIAN Estrellas de Broadway con sus comedias.

Gacetillas

TEATRO CAMPOAMOR

HOY DOUGLAS FAIRBANKS EN LA MASCARA DE HIERRO Y VILMABANKY EN EL DESPERTAR

Hoy exhibe Campoamor, dos magníficas películas. En los turnos de las 2 y de las 8 p. m. la magnífica cinta de Vilma Banky Amarga Realidad o El Despertar y en los turnos principales el estreno de la grandiosa cinta de Douglas Fairbanks La Máscara de Hierro producción que como todas las de Douglas, será muy aplaudida por el numeroso público que concurre a Campoamor.

En las elegantes se despide la soprano lírico italiana Lina Farrar, que cantará nuevos números.

Mañana un Gran Día, Función Especial con el estreno de la Warner Las Vírgenes Locas de May McAvoy y un gran conjunto de Variedades integrado por la pareja de bailes De Flores-Bertina, el excéntrico musical Manolín y el barítono Fausto de León la coupletista excéntrica Chelin Cortés y el Trio Internacional Las Españolitas. Todo este programa se presentará sin alterar los precios de entradas.

El jueves la gran película First National Matrimonios Modernos con Betty Bronson y el Viernes Buster Keaton en azamiento Forzado la última película de este graciosísimo actor para la Metro.

En la entrante semana Tres Fines de Semana de Clara Bow, Una Chica de Teatro de Alice White, El Angel Pecador de Bary Cooper y Nancy Carroll, La Hermana de San Sulpicio, Los Esclavos del Volga algo grandioso y Amor y Celos de Milton Sills y María Corda. Además, se presentará nuevamente el Trío Matamoros los mejores cantadorase cubanos, que partirán proximamente para una tournee por Sur América.

RIVIERA

En las tandas elegantes de hoy martes, día de mida, se estrena la grandiosa producción de la Medal Film interpretada por el favorito actor Eddie Quillan, que se titula Odios de Sangre.

En la tanda inicial de las ocho y cuarto se exhibe la cinta de Charles Murray titulada Mucho Ruido y Pocas Nueces

Mañana miércoles, en la tanda elegante de las cinco y cuarto se exhibe la cinta titulada Los Conquistadores del Aire.

En la tanda elegante de las nueve, hará su reaparición el popular actor Ramón Espigul, poniendo en escena las dos obras de gran actualidad tituladas **El Día de Cuba** y **Teatrical Ten Cents**, dos de los éxitos más grandes de esta compañía.

El jueves, en la tanda elegante de las cinco y cuarto se exhibe la cinta de Marie Prevost, titulada Por un Camisón de Seda.

A las nueve: El Tesoro de Libório; y En Qué Piensa Guillermina, por la Compañía de Espigul.

Matrimonio Moderno, una de las más grandes producciones de la First National interpretada por la bella estrella Betty Bronso, que se estrena por primera vez en este teatro, los días viernes 2 y sábado 3, en las tandas elegantes.

La Chica del Teatro, bella producción interpretada por la bella estrella Alice White, que se estrena los días domingo 4 y lunes 5 en las tandas elegantes.

1547. J_30.

GRAN CINE UNIVERSAL

Martes 30 de julio de 1929 función corrida de 1 a 6 y de 6 y cuarto a 11. Programa: 1 Sinfonía por una orquesta Invisible. 2 la comedia por el Conejo de la Suerte titulada: Artes de Teatro. 3 La Cuban American presenta a Tom Tyler en la Regia película del Oeste en 6 actos El Clón del Rancho. 4 La Universal Film Co. presenta a Haylen Stevensor en la Super Serie en 10 episodios titulada El Misterio de los Diamantes títulos del episodio 10 final La Explación. 5 La First National presenta a Milton Sills en la suntuosa producción El Nido del Gavilán. Precios de 1 a 6 y de 6 y cuarto a 11 10 centavos.

Mañana Miércoles El Diablo de la Casa comedia en dos actos La Paroda del Carmen por Charles Chaplin en 6 actos El León y El Ratón por Lionel Barrymore en 8 actos. Empieza la emocionante serie en 10 episodios por Bonomo y Francis Ford titulada Los Misterios del Barrio Chino.

CINE LARA MODERNO

¿Quién es Culpable? por la genial Marcelina Day y Raymond Griffith El Gaucho por Douglas Fairbanks con la divertida comedia titulada Viendo Visiones por Buster Brown y al módico precio de 10 centavos los niños y 20 los mayores toda la función corrida desde la 1 y media a 11 y media p. m.

Mañana: Una Idea Luminosa.

NEPTUNO

Hoy martes se exhibe nuevamente en Neptuno El Pecado de los Padres, la grandiosa obra de Emil Janings y Barry Norton—que con El Pícaro de la Suerte por C. W. Fiels cubre la matinée continúa de 2 y 1|2 a 7 p. m. Luneta 20 centavos antes de las 4 y 30 centavos después de las 4.

Por la noche a las 8 y media El Pícaro de la Suerte por C. Fiels. Luneta 20 centavos.

En la tanda de las 9 y media se exhibe El Pecado de los Padres super producción Paramount con Emil Jannings. Luneta 30 centavos desde las 8 p. m.

Mañana Bloqueo por Ana Q. Nilson.

1533 J 30.

TEATRO

LA COMPAÑIA DEL NACIONAL

Con «La Montería», la aplaudida zarzuela del maestro Guerrero, hizo ayer su reaparición en el Teatro Nacional, el barítono José Olaria, cantante de notables aptitudes para el género que con tanto acierto cultiva.

En la interpretación de esta obra alcanzó la Compañía de Zarzuelas de Santos y Estrada un franco éxito.

Olaria escuchó cálidas alabanzas de los concurrentes al coliseo de Prado y San Rafael.

Además, se proyectó la interesante película «Muchedumbre», en la que realiza labor excelente James Murray.

La empresa del Nacional prepara programas de lo más atrayentes para esta semana.

La «season» se desenvuelve brillantemente.

EN PAYRET

Pasado mañana, día primero de agosto, comenzará la breve temporada con que frecuentemente regocija al público la compañía de Regino López y Villoch, en Payret.

Se llevarán a escena «El Rescate de Franco», que ha triunfado recientemente en el teatro de Consulado y Virtudes, «El Frente Unico» y «El Nervio Trigémino», de Julito Díaz.

Seguramente Payret se verá colmado durante los pocos días que permanezca en el teatro rojo el cuadro de Alhambra, ya que los aficionados no dejarán de pasar inadvertida esta ocasión que se les ofrece de ver los últimos títulos de Federico Villoch, los Rodríguez, los Robreño y Julito Díaz.

EL HOMENAJE A ATANASIO RIVERO

Por fin, el 19 del próximo mes, se efectuará el homenaje que los compañeros y en general la sociedad habanera, tributarán al ilustre periodista asturiano Atanasio Rivero.

El programa que se ha elegido para esta función es excelente.

Figura en él un gran número de artistas, entre ellos vienen a nuestra memoria los nombres de Amparito Medina y Medina Celi y el del barítono castellano Mateo Alonso.

Esta función será un gran acontecimiento.

Teatro Payret

Gran Temporada de Regino el Jueves 1o. de Agosto.

5 ESTRENOS de F. Villoch, Pepin Rodríguez, Anckermann, Robreño y Julio Díaz

El Nervio Trigémino

El Rescate de Franco

Gacetillas

VERDUN

TRES PASIONES Y EL CULPABLE

Comenzándose a la una y media de la matinee y a las 7 y media la función de la noche se llevrá a la pantalla del teatro Verdun un excelente programa para cubrir la función de hoy.

Primeramente se exhibirán cintas cómicas, el episodio de la serie Los Misterios de las Pampas y las películas Eres Tu Isabel por Buck Jones, Tres Pasiones por Ivan Mepjoukine y El Culpable o Conciencia Acusadora por Lucy Vernon.

Mañana: El Cobarde y Venturosa Aventura por Moot Gipson.

Pronto: La Máscara de Hierreo de Douglas y La Hermana San Sulpicio no falte a las funciones de los jueves de Verdun.

1545 J. 30.

TEATRO IMPERIO

Es sugestivamente llamativo el programa que presenta hoy este popular y favorito teatro que no necesita de falsas propagandas para atraer al público, que ya conoce urácticamente lo que es el Imperio por su comodidad y decencia, sabe que exhibe todas las películas que vienen a Cuba, a precios siempre de situación razones por las cuales se vé favorecido con llenos casi a diario.

Hoy Pecadores Enemorados por Olive Borden, Esposas por Encargo, por Wallace Beery, Llegó la Escuadra, por la maravillosa Clara Bow y una cómica en dos partes.

Matinée y tanda corrida costará 10 centavos y por la noche 10 centavos damas y niños y 20 caballeros.

Mañana Los Amorios de Ana Gente de Circo y La que paga el pato.

Música por el Vita-Vox.

INGLATERRA

Gran temporada de verano a base de función corrida de una y media de la tarde a noce y media de la noche, rigiendo los invariables precios de 10 centavos los niños y 20 centavos los mayores.

Para hoy, colosal programa especial, con la comedia Mi Novio, por May Davison; y las magníficas atracciones Sombras Blancas en los Mares del Sur, joya suprema en 10 actoc interpretada por Monte Blue, y Raquel Torres; y Las Niñas Modernas, por Joan Crawford y John Mack Brown.

zMañana: El Nido del Gavilán, por Milton Sills y Doris Kenyon; y Fáciles de Conquistar, por Pauline Garon.

Jueves 1ro: El Nidal del Lobo, por Monte Blue; y El Culpable, por Suzy Vernon.

TEATRO PRADO

VOLGA-VOLGA

Un resonante triunfo obtuvo el elegante y coquetón teatro del Prado con el estreno de la super-proucción Los Esclavos del Volga donde una vez mas quedó demostrado la simpatía de nuestro mundo habanero por este teatro.

En todos los turnos fué un lleno estupendo habiéndose agotado las entradas en taquilla sobre todo en los turnos de 5.30 y de las 10.00. Hoy volverá a exhibirse la misma película en los mismos turnos de ayer acompañados de los siguientes números de Vitaphone: Las Ingenuas célebre orquesta de Jazz donde treinta hermosas bellezas americanas tocan diferentes instrumentos musicales. Pasquale Amato el eminente barítono de la Metropolitan Opera Company cantará Torna-Sorriento, canción napolitana y La Canción del Toreador de la Inmortal Opera del Carmen.

Con motivo de que dicha película es sumamente larga las horas de comienzo para esta semana, serán las siguientes: 3.15 5.30 7.45 y 10.00. Nuestros precios serán los mismos de siempre invariables como de costumbre. Pronto: Las Chicas de Broadway.

1716 J 30.

PRADO

Hoy Y Toda la Semana

ESPECIACULAR PRE-ESTRENO

Tandas: 3¼-5½ 7¾ y 10

Precios: 40 60 80

VOLGA-VOLGA

ó LOS ESCLAVOS DEL VOLGA

con HANS ADALBERT BORIS DE FAS y LILLIAN HALL DAVIS

VITAPHONE-MOVIETONE

PASCUAL AMATO Barítono de la Opera

Cantará TORNA SARIENTE (Canto del Jornalero)

LAS INGENUAS Orquesta femenina de JAZZ compuesta de 30 lindas muchachas

OIGA Y VEA

CINEMA TRIANON

Hoy, día de moda, en el aristocrático teatro del Vedado, se estrena la magnífica creación Paramount, interpretada por la monísima Clara Bow, titulada Tres Fines de Semana, de la conocida y admirada novelista norteamericana Elinor Glyn.

Tres Fines de Semana irá en las tandas elegantes de cinco y cuarto y nueve y media, tan concurridas siempre en Trianon.

En la tanda de las ocho y media: se exhibe Amor Mío, por Luise Fazenda.

Cuando desee saber la hora oficial, no olvide que Trianon puede proporcionársela. Llame al teléfono F_2403.

Mañana: Beneficio del Asilo de Ancianos "La Sagrada Familia de Regla", habrá muchas novedades en el programa y se trata de una obra noble que todo el mundo debe patrocinar.

1542. J-30.

CINE WILSON

Gran temporada de verano a base de función corrida de dos a siete de la tarde y por la noche de ocho y media a once y media, rigiendo los invariables precios de 10 cts. niños y 20 centavos para los mayores.

Para hoy, magnífico programa con la comedia A Usted le Toca; y las producciones Alias Jimmy Valentine, joya de la Metro, interpretada por William Haines, Lionel Barrymore, y Karl Dane; y Cara de Angel, magnífica atracción por Norma Shearer y Lowell Sherman.

A las cinco y cuarto: la comedia titulada A Usted le Toca; ¡y la producción por William Haines, titulada Alias Jimmy Valentine.

Mañana: Prisioneros de la Vida, por Anita Stewart y Belle Bennett; y Besos Robados, por May Mac Avoy.

1540. J-30.

HOY HOY CAMPOAMOR 2 pm y 8 p.m

La magnífica película de VILMA BANKY,

El Despertar o Amarga Realidad

3 1|2 5 1|4 9 1|2

La gran película de Douglas Fairbanks,

La Máscara de Hierro

y despedida de

Lina Farrar

Mañana, GRAN FUNCION

LAS VIRGENES LOCAS

de May Mc Avoy

La pareja de bailes

DE FLORES-BERTINA

El excéntrico musical

MANOLIN

El barítono

FAUSTO DE LEON

La coupletista excéntrica

CHELIN CORTES

El trio internacional

LOS ESPAÑOLITOS

PRECIOS DE COSTUMBRE

Gacetillas

TEATRO MARTI

EL EXITO GRANDIOSO DE VITAPHONE Y MOVIETONE "BOHEMIOS" LA PELICULA SONORA DE MAYOR FAMA

Continúa el Teatro Martí marcando los records del cierre de taquilla y del mayor entusiasmo con la maravilla de su Bohemios, la película de mayor fama hasta ahora del cine sonoro; el triunfal Show-Boat que se mantiene aun en la pantalla newyorkina del Globe con idéntica efectividad a la conquistada en sus exhibiciones habaneras.

Y es que en esta gran película—que hace honor a la Universal— se reunen todas las condiciones de éxito: incomparable belleza de paisajes magnitud extraordinaria de efectos, un estupendo conjunto de intérpretes entre los que destacan Laura La Plante, Joseph Schildkault, la admirable actriz de carácter Emil Fitzaroy y la pequeña gran actriz Jane La Verne; y finalmente un asunto de poderoso influjo sentimental atryaente, emotivo que conmueve y divierte a la vez.

"Bohemios" llevará hoy de nuevo numerosa concurrencia al Martí en los turnos de dos y media, cinco y cuarto y nueve y media.

A las 8 y media Entre el Amor y la Amistad por Bill Cody.

También se exhibirán la graciosa comedia Jungles Oswald, sincerizada al Movietone y las variedades—celebradísimas—de Ruby Kesler la notabilísima bailarina y Ricardo Bonelli el eminente barítono de la Chicago Opera House.

Rigen los precios de siempre 30 centavos la luneta antes de las 4 y 50 centavos después de esa hora.

1734 J 30.

Gran Teatro NACIONAL

Zarzuela y Cinematografía selecta. Programa continuo desde la 1 de la tarde.

Entre y salga cuando quiera.

LUNETAS: 20 y 40 CTS. GALERIA: 10 CTS.

La grandiosa película de la METRO

El Enemigo

Protagonista: Lillian Gish.

Reposición de la preciosa zarzuela del maestro Torregrosa

El Santo de la Isidra

Mañana, Miércoles, a petición

La Montería

Gran éxito de la Compañía.

CARTEL DEL DIA

TEATROS

ALHAMBRA.—8: La Revista Sicalíptica. Segunda tanda: El Rescate de Franco. Tercera tanda: El Kaleidoscopio Nacional.

NACIONAL.—Matinee y noche: El Santo de la Isidra; El Enemigo; cintas cómicas.

REGINA.—8 y 30: cintas cómicas; presentación de la Compañía Fuller; números por el Fakir Indio.

MARTI.—Matinee y noche: Entre elamor y la amistad; Bohemios; cintas cómicas.

CINEMATOGRAFOS

CAMPOAMOR.—Tarde y noche: El despertar; Usted es mi hombre; Revista de actualidades; La Máscara de Hierro; presentación del soprano Lina Farrar.

CUBA.—Matinee y noche: Revista de actualidades; cintas cómicas; La Máscara de Hierro; Tempestad.

RIVIERA.—5 y 15 y 9 y 30: Odios de sangre. 8 y 15: Mucho ruído y pocas nueces.

VIOLETA.—Matinee y noche: cintas cómicas; Un acto de variedades; episodio 10 de El Secreto de Rancho Seco; Las tres pasiones; Revista de actualidades.

NEPTUNO.—Tarde y noche: El pecado de los padres; El pícaro de la suerte; Revista de actualidades.

TRIANON.—8 y 30: Amor mío. 5 y 15 y 9 y 30: Revista de actualidades; El Idolo de la Casa; Tres fines de semana.

RIVOLI.—Matinee y noche: Revista de actualidades; Los primeros telégrafos; Amor fraternal.

OLIMPIC.—Matinee y noche: La estrella estrellada; El Rey de los Criminales; Fáciles de conquistar.

UNIVERSAL.—Tarde y noche: Artes de teatro; El Ciclón del Rancho; episodio 10 de El Misterio de los Diamantes; El nido del gavilán; cintas cómicas.

LARA.—Matinee y noche: Revista de actualidades; ¿Quién es culpable?; El Gaucho; Viendo visiones.

PRADO.—Matinee y noche: Revista de actualidades; Los Esclavos del Volga; cintas cómicas; números por el Vitaphone.

FAUSTO.—Matinee y noche: Revista de asuntos mundiales; Amor nunca muere; números por el Vitaphone; cintas cómicas.

WILSON.—Tarde y noche: A usted le toca; Alias Jimmy Valentine; Cara de Angel.

INGLATERRA.—Matinee y noche: Mi novio; Sombras blancas en los Mares del Sur; Las niñas modernas; Revista de actualidades.

ENCANTO.—Matinee y noche: Revista de ctualidades; Amor y celos; cintas cómicas.

VERDUN.—Matinee y noche: Las tres pasiones; El Culpable; episodios de Los Misterios de las Pampas; cintas cómicas; ¿Eres tú, Isabel?

IMPERIO.—Tarde y noche: Pecadores enamorados; Esposas por encargo; Llegó la escuadra; Revista de actualidades.

TEATRO MARTI

sigue batiendo el record de las entradas con el VITAPHONE MOVIETONE HOY

VENGA TEMPRANO 2½ 5¼ 9½

La mas grande producción del Cine Sonoro

BOHEMIOS SHOW BOAT

números del MOVIETONE

RUBY KEELER Bailarina

RICHARD BONELLI Barítono

JUNGLE GINGLE Conejo Oswald

30¢ Antes de las 4

50¢ después de las 4

SABADO y DOMINGO LA MASCARA DE HIERRO SINCRONIZADA!

Gacetillas

TEATRO ENCANTO

Sigue triunfando en el Teatro Encanto, la cinta titulada "Amor y Celos", estrenada con un éxito realmente extraordinario el sábado de la semana que se sucedió

"Amor y Celos" tiene una trama original y en la interpretación de los papeles están a gran altura María Corda y Milton Sills.

Se exhibirá también una Revista y una comedia.

Para mañana miércoles se avecinan dos acontecimientos de una importancia singular.

El primero y más importante por el carácter de actualidad que tiene, es nada menos que el estreno de la película hecha alrededor de las regatas de Varadero.

Un triunfo de rapidez y eficiencia extraordinarias se anota la Revista Semanal del DIARIO DE LA MARINA y el "Teatro Encanto".

Realmente asombra esta película por la inmensa cantidad de detalles que contiene.

Las regatas llevadas a cabo en las playas más lindas del mundo, fueron reñidas y emocionantes y el Vedado Tennis Club, supo probar una vez más que es difícil o casi imposible superar la eficiencia de su tripulaciones, el poder de sus remos y el magnífico control del timonel que estuvo en todos los momentos atento a que el triunfo no se escapara de las manos de los muchachos que con tanta pericia guió a la victoria.

Nuestro mundo social en pleno se reunió en Varadero y la cámara del insustituíble Abelardo Domingo, no perdió un solo detalle.

Se hicieron espléndidas vistas del paisaje, se tomaron grupos selectísimos de muchachas y jóvenes distinguidos. Se puede apreciar la belleza de líneas del Yacht presidencial, iluminado, como una visión millunanochesca, el clásico Club Náutico de Varadero, donde anualmente se reune nuestra élite.

También se tomó—y esto es lo más importante—el simpático almuerzo ofrecido por el Coronel Cowley, veterano de la Guerra de Independencia, al Honorable Presidente de la República, con la asistencia del Doctor Carlos Miguel de Céspedes, el General Molinet, el doctor Carlos Font, el Coronel Fernández Quevedo, y otras destacadas personalidades.

1537. J_30.

REGINA

Sorprendentes son los números que se presentan hoy martes en el Teatro Regina por el gran transformista Fuller, con sus originales creaciones haciendo ver al público como si realmente existieran mas de 25 personas representadas por una sola, también presentará valiosos números de variedad y ventriloquía. En la segunda parte deleitará al público el enigmático Fakir Indio, prodigioso hombre de magia e ilusionismo y variados números de prestidigitación. Función de 8 y media a 12 30 centavos luneta y tertulia. Entre salga cuando quiera.

Mañana miércoles harán su debut el Trio Mejicano Los Chapanecos, el más perfecto conjunto de guitarristas y aires mejicanos. También hacen su presentación El Trio Españolitas. También se anuncia para mañana la gran producción El Crimen Perfecto de Olive Broocks e Irene Rich.

El sábado la compañía de dramas y comedias españolas Bejar-Arechavaleta con las obras La Cuerda Floja y Los Secretos del Divorcio.

1741 J. 30.

TEATRO ALHAMBRA

Grandes allenistas han normalizado a muchos perturbados con su ciencia para bien de la Humanidad. Y los obreño Gustavo y Carlos con su Revista El día del Loco curarán a muchos entristecidos produciendo la mayor hilaridad a todos los que concurran a presenciar la representación de la obra pues sus autores son aplaudidos y admirados por el público y la crítica. El Viernes 2 del próximo agosto unirán un éxito más a los muchos conquistados en su carrera de productores teatrales, fecha que se estrenará la mencionada obra.

El Rescate de Franco sigue llenando el teatro demostración palmaria de lo mucho que ha gustado, produciendo con ello gran satisfacción a López Villoch, e intenso regocijo a los artistas por las ovaciones que reciben diariamente.

La Habana sin Ruidos se ensaya con acuciosidad para ser estrenada próximamente.

Nos dice nuestro particular y admirado amigo F. Villoch que son incontables las cartas que recibe diariamente preguntándole cuando se tradan a uno de nuestros principales Teatros y él con su fineza proverbial me encarga conteste a sus solicitantes que tendrá mucho gusto en comenzar la temporada el día 1o. de Agosto en el gran Teatro Payret. Cuatro estrenos F. Villoch Pepin Rodríguez Julio Díaz, Robreño y Anckermann.

Para hoy, en la tanda La Revista Sicalíptica en Segunda tanda El Rescate de Franco y en Tercera tanda M. Ch. D o Galeidoscopio Nacional.

CINE CUBA

HOY LA MASCARA DE HIERRO

Esta soberbia y monumental superproducción éxito clamoroso del popularísimo Douglas Fairbanks es la película escogida por la empresa de este simpático cine para sus dos turnos de cinco y cuarto y ocho y cuarto irá conjuntamente a la pantalla con Tempestad la mas grandes de las interpretaciones del inmenso artista John Barrymore.

La tanda de la tarde dará comienzo a las cinco en punto y la de la noche a las ocho y cuarto.

Los precios serán 20 y 10 por la tarde y 20 y 30 por la noche.

Mañana vuelve a exhibirse La Máscara de Hierro con la Mujer Disputada por Gilber Roland y Norma Talmadge.

1543 J 30.

CINE OLIMPIC

El Rey de los Criminales hoy en Olimpic.

En los turnos de cinco y media y nueve y cuarenta y cinco se estrena la sensacional película El Rey de los Criminales, un conjunto de emociones jamás superado donde el gran Roleaux reaparece tan joven y ágil como siempre. El Rey de los Criminales llevará un gran contingente hoy al simpático cinema de Línea y B en el Vedado.

Luneta 20 centavos en 5 y media y 20 centavos en la de 9 y 45 con derecho a ver gratis la de 8 y media.

Tanda de 8 y media: Paulina Garon en Fáciles de Conquistar un nuevo estreno.

Luneta 20 centavos.

Mañana un estreno de renombre, algo extraordinario: La Caguera del Oro, por la sin rival Dolores del Río.

15411 J. 30.

MARIA CORDA Y MILTON SILLS en la 1042 FIRST NATIONAL

AMOR Y CELOS "LOVE AND THE DEVIL"

El romance de los amores de una cantante de Opera con un hombre audaz y valiente

DON PHILIPPINI secundado por la orquesta del Encanto

COMEDIA-REVISTA y la REVISTA SEMANAL No 3

Con la Cooperación del Sr E FONTANILLS

ESPERE el anuncio del acontecimiento teatral mas grande en la historia de la Habana

VITAPHONE Y MOVIETONE

ENCANTO EMPRESA SAENGER

EL TEATRO MAS ELEGANTE

Fabricamos nuestra Temperatura

M.E.C.D. 2016

CINE

LOS ESCLAVOS DEL VOLGA

Producción Phoenix, con Hans Schletow, George Seroff y Futsl Stark Oestgttenbauer

Desde que empiezan a reflejarse en la pantalla los primeros close-ups de los Boyardos, nos damos cuenta de que la labor fotográfica es de primerísima categoría y de que el reparto se ha hecho con sumo cuidado en lo tocante a buscar tipos apropiados para los personajes que han de representar; dos conclusiones que no se desmienten, antes bien se afirman, en el curso de esta estupenda producción.

A los pocos momentos, cuando contemplamos la Gran Sala del Consejo de los Boyardos de Astrakán y asistimos a sus deliberaciones nos complacemos en notar que alquien de refinado gusto artístico y minuciosos conocimientos en lo que a detalles históricos atañe, desempeña papel importante en la dirección escénica. Alguien que sabe buscar sus efectos y agruparlos o diseminarlos convenientemente para plastificar mejor esa sucesión de vistas en cuyo adecuado enlabonamiento reside el secreto del arte cinegráfico.

Se ahonda nuestra convicción en la taberna, cuya atmósfera de soez y desenfrenada alegría llega a nosotros en unas cuants visualizaciones sumamente descriptivas. Kolka y su gozquecillo nos interesan inmediatamente. El muchacho es tan gran actor que sabe eclipsarse cuando es preciso, y en un principio se adapta con singular talento a su «role» secundario. Filka, en cambio, que desde los primeros episodios tiene papel principal, se demuestra un artistazo y cuando aparece en escena Stenka Rasin y vemos que es el mismo que protegió a Kolka de la cobarde agresión de su amo, estamos satisfechos de que la interpretación ha de ser magnífica y que por lo tanto no faltan en esta cinta ninguno de los factores que contribuyen al éxito.

A medida que se desenvuelve la acción nos cercioramos más y más de que es algo realmente excepcional como producción, bajo cualquier aspecto que se la considere. La pintoresca escena de los cosacos al remo, todos los múltiples detalles de la vida de a bordo revelan el talento y el cuidado desplegados en producir algo tan fiel a la verdad histórica, que de tal modo nos transporta a aquellos tiempos y aquellas comarcas que parece que realmente estamos viviendo entre los cosacos del Volga y su Atamán.

La recepción y el banquete en Persia son de un carácter suntuosamente espectacular que he visto pocas veces igualado en la pantalla. Hay un verdadero derroche de lujo, y de magnificencia, y el contraste entre la barbarie de los cosacos ataviados con sus mejores galas, pero incómodos bajo sedas y terciopelos y el refinamiento oriental del Gran Visir y de los suyos, es una nota verista muy bien calculada. La aparición de las mujeres en el serrallo tras las celosías reviste a la escena de creciente interés. El saqueo, es, a la verdad, indescriptible. El ataque arrasador de los feroces cosacos aniquila todos los obstáculos. También aquí hay que hacerse cargo de la habilidad con que en una serie de vistas parciales, concebidas con mucha pericia se da una idea muy gráfica del sangriento combate y de los horrores cometidos por aquellos malvados, entrando a sangre y fuego en la indefensa población, después de haber subyugado a sus defensores armados.

Bien hilvanados así mismo están los incidentes relacionados con la inesperada aparición de la Princesa Zaireb a bordo del barco pirata. Ivan se vale de la treta que usó Cleopatra para penetrar hasta Julio César, pero con menos fortuna. El entrañable afecto entre Kolka y la cautiva hace descollar aun más al chiquillo en el plan de la acción. Y cuando, gracias a las maquinaciones de Iván, comienza el terrible tormento de la sed a causar estragos en la tripulación, contemplamos conmovidos los sufrimientos del pobre niño, los esfuerzos del fiel Fika por aliviarlos, la desesperación de Stenka Rasin y la sorda rebelión que poco a poco va infiltrándose en aquellos espíritus serviles, elementos todos que dotan al desarrollo dramático de intensa potencia. La muerte del pequeño es uno de los instantes más emotivos de toda la película. El dolor del Ataman, de la princesa y de Filka es el mejor epitafio para el pobre huerfanito.

La escena de la lluvia y el modo con que aquellos hombres enloquecidos por los padecimientos acuden a apagar su sed es otro momento culminante.

Un tercero, el incidente de Stenka Rasin ante la rebelión de su gente que lo moteja de esclavo de la única mujer que hay a bordo, cuando él mismo impuso la ley que las prohibía en absoluto. Otro más conmovedor todavía—porque se opera en este film un bien calculado «crescendo» hasta el desenlace—la muerte voluntaria de la Princesa y la frenética orgía ordenada por el Ataman que con el corazón despedazado confiesa al sollozante Filka que ha perdido los dos únicos seres que jamás amó.

Por fin el combate final, otro triunfo en el manejo de las masas, aunque un poco confuso en algunas de las vistas y con exceso de humareda en otras, nos lleva hasta la última y desconsoladora visión de Stenka Rasin, atado de pies y manos al palo mayor de su propio buque con una postrimer sonrisa acariciante para el perrillo que en dos patas viene a hacerle fiestas en su ignorancia de la cruel suerte que la espera.

He tratado de describir a grandes rasgos las fases más salientes de una producción tan detalladamente hermosa que comprendo no haberlo logrado sino a medias. De todos los actores es menester hablar elogiosamente. Schlettow hace un Atamán simpático hasta la pared de enfrente, que sabe imponerse y dominar a los hombres y a las situaciones. Filka encarna con supremo verismo el «mujik», torpe e ignorante, pero leal y bonachón. De Gulst Stark Ostettenbauer vuelvo a afirmar que es un artistazo consumado, sin esas características de niño prodigio que tan antipáticas resultan. La Hall Davis, como princesa, discretísima y en ciertos instantes se revela actriz de positivo mérito. No quiero dejar de mencionar lo bien estudiado del reparto en los papeles secundarios. Hay cada tío con una facha de bandolero, que yo no sé dónde demonio fueron a sacarlo. Un tártaro con sus luengos mostachos caídos y su mechón de pelo en el tope de la cabeza rapada, un hindú de faz cetrina y pómulos salientes, Ivan otro mestizo de sangre mongólica y unos cuantos más, dan a la tripulación un sabor cosmopolita muy efectista. La parte pictórica no la he visto jamás superada e igualada pocas veces. Hay vistas preciosas, con primorosos efectos de claro obscuro y soberbios efectos de luz.

En resumidas cuentas, una maravillosa producción en todos conceptos.

J. J. V.

EL DIA DEL LOCO EL 18 DE AGOSTO

Delegado Sanitario en la Corte de la 2a. El Primer Solarium

Siete nuevos pabellones serán inaugurados en el Asilo Nacional de Alienados (Mazorra) el próximo día 18 de agosto, fecha en que se celebrará "El Día del Loco".

De los siete pabellones cinco han sido construídos en terrenos de la Colonia Agrícola del Asilo, quedando suficientes campos para trabajar los pacientes y mejorar la producción alimenticia, pudiendo de esta manera, con las economías que se realizan en los capítulos de suministros, construir nuevos pabellones. Uno de los otros dos pabellones se destinará a Clínica Quirúrgica y otras para dementes tuberculosos.

Otro pabellón será construído en breve y se destinará para enagenados tuberculosos, el cual será costeado por el Patronato Nacional contra la Tuberculosis.

Un compañero en el periodismo, el señor Felix Callejas, de la redacción de "El Mundo", ha sido el autor de El Día del Loco, que constituirá, seguramente un aliciente para los recluídos en Mazorra, los cuales, apesar de su estado, se alegrarán con la música que tocan las bandas de música y con los cigarros y objetos que reciben.

Al acto de la inauguración de los siete pabellones asistirá el General Machado, Presidente de la República, quien tiene verdadero empeño en que continuamente se mejoren las condiciones del Asilo.

Ayer nos manifestó el doctor Miguel A. Rodríguez Machado, Director del Asilo, que ya había comenzado a recibir numerosos regalos para su distribución entre los enfermos.

EL SOLARIUM DEL HOSPITAL MERCEDES.

Pasado mañana jueves, a las 11 a. m. tendrá efecto en el Hospital Nuestra Señora de las Mercedes el acto de la inauguración de los nuevos servicios de Cirugía Infantil y del Solarium que a cargo de los doctores Angel A. Aballí y Alberto Inclán, Profesores de la Escuela de Medicina, ha construído el Patronato Antituberculoso.

Para este acto el doctor Francisco María Fernández, Secretario de Sanidad y Beneficencia, y Presidente por Delegación del Patronato Antituberculoso, a nombre del General Machado, Jefe del Estado, ha hecho una extensa invitación entre los elementos sociales y profesionales de la Capital.

EL CADAVER DEL SR. JORGE FOWLER.

Ayer tarde concurrió al Despacho del doctor Rensoli, Director de Sanidad, el señor Regino Truffin, solicitando la entrega del cadáver del señor Jorge Fowler, que falleció recientemente, en las Montañas de Watkins, New York, Estados Unidos de Norte América, en cuyo lugar no existe Consulado Cubano.

Previa acta levantada, se legalizaron los documentos necesarios para el desembarco y entrega del cadáver que horas antes había sido traído por la Vía de Key West a nuestra Capital para su enterramiento, a las cinco de la tarde, en el Cementerio de Colón.

EL DELEGADO DE SANIDAD EN EL CORRECCIONAL DE LA SECCION SEGUNDA.

El señor Domingo Juncadella, viejo Delegado de la Secretaría de Sanidad y Beneficencia durante la celebración de juicios en las Cortes Correccionales, fue designado ayer por el doctor López Silvero, Jefe Local de la Habana, para que represente a aquél Departamento en el Juzgado Correccional de la Sección Segunda.

E. P. D.

LA SEÑORA

ELOISA ROMAY VDA. DE HEVIA

HA FALLECIDO

(Después de recibir los S. Sacramentos y la B. Papal)

Y dispuesto su entierro para hoy, martes, día 30, a las 4 y 30 p. m., los que suscriben, hijos, hijo político y nietos, ruegan a las personas de su amistad, se sirvan acompañar el cadáver desde la casa mortuoria, calle de Lacret, sin número, entre Juan Delgado y Goicuría (Santos Suárez), hasta el Cementerio de Colón, favor que agradecerán eternamente.

Habana, 30 de julio, 1929.

Eloisa y Alberto Hevia y Romay, Odilia Hevia de Costa, Clotilde Hevia Vda. de Pulido, José Costa Francés, Clotilde Pulido de Gómez, Olga Costa de Menocal, José Costa y Hevia, Armando Pulido y Hevia, Emilia Díaz de Costa, María Teresa Fernández de Pulido, Dr. Alfredo G. Menocal, Amaury Gómez, Dr. Arturo Sansores.

Milagros FLORES

EXQUISITAS

Incomparables. Económicas

PRADO 11

A-9693 A-9694 A-9686 A-0694

LA SESION EN EL CON. PROVINCIAL

Serán arregladas las calles de los obreros en Bejucal

DIVERSOS ACUERDOS

Aprobado el donativo para el monumento al Soldado invasor

En la tarde de ayer y bajo la presidencia del señor Manuel Vega Prieto y actuando de secretario el consejero señor Severiano Pulido, y con la asistencia de los consejeros señores doctor Oscar Artola, doctor Ramón Casas, Antonio Madan; Francisco Hernández; Pedro Urra y los consejeros suplentes señores Gustavo Sainz de la Peña, y Miguel Ocejo, celebró sesión extraordinaria el Consejo de la Provincia, siendo laboriosa la sesión y de beneficio para los términos de la Provincia por los acuerdos y mociones aprobadas y que son las siguientes. Disponiendo la prolongación de la carretera de San Agustín a la Guinera hasta entroncar con la del Estado, de la Chorrera de Managua a la Catalina.

Escrito del señor Gobernador enviando los antecedentes remitidos por la alcaldía Municipal de la Habana en relación con la reclamación hecha por la Empresa Habana Madrid, contra resoluciones de aquella Alcaldía, al dársele lectura por el Jefe de Despacho señor Lamorena, surgió una proposición del consejero señor Madan en el sentido de que este asunto pase al abogado consultor del Consejo a fin de que informe lo pertinente y a su vez se ruega al Ejecutivo de la Provincia que por uno de los abogados de aquel centro se emita informe sobre lo interesado por el doctor Miguel Mariano Gómez, Alcalde Municipal de la Habana.

El Consejo se interesa por el ingreso de los Ayuntamientos de la Provincia, y la Ley de Contabilidad.

—A propuesta también del señor Antonio Madan, acordó el consejo interesar del Ejecutivo de la Provincia para que a su vez lo interese del señor Contador Provincial, informe de la forma más rápida el Consejo, cuales son los Municipios de esta Provincia que cumplen con los preceptos establecidos en la Ley de Contabilidad Municipal; e ingresan periódicamente las cantidades que cobran por resultas de presupuesto de Ejercicios anteriores, y caso de que alguno deje incumplido este precepto que es terminante se informe cual es el Municipio.

Serán arregladas las calles de los obreros de Bejucal.— Fué aprobada el estatuto por el cual se dispone la construcción de las calles de los barrios de los Obreros de Bejucal, en los repartos "Redención" "La Crecherie" y otros.

Se retirará la Iglesia.— La moción que dispone retirar la Iglesia del Parque de Melena del Sur, fué aprobada, autorizando al Gobernador para que realice las gestiones oportunas para conseguir el fin perseguido.

Mil pesos para un monumento.— Fué aprobado por unanimidad el estatuto por el cual se concede un crédito de mil pesos, cantidad con que contribuye el Consejo, a la cuestación iniciada para levantar en el pueblo de Mantua, Provincia de Pinar del Río, un monumento al Soldado Invasor, y por último dispone el consejo se construya la Calle Principal en el pueblo de Calabazar término Municipal de Santiago de las Vegas.

Visitaron al Ingeniero Guerra.— Tratando asuntos relacionados con sus respectivos términos Municipales, el Alcalde de Regla, que está gestionando la construcción de un Matadero. El Alcalde de Jaruco que le acompañaba una comisión, los señores Augusto Simeón; Andrés Mongoete, Alcalde de Jibacoa; Herminio Sosa, Ricardo García; José Ramírez, que le prometió el Ingeniero Guerra, a nombre del Gobernador el comienzo de las obras de la carretera de Jibacoa a la Playa del mismo nombre, el Presidente del Consejo señor Manuel Vega, acompañado del secretario del Ayuntamiento de Marianao, interesándose por el acuerdo del consejo para la pronta construcción de la carretera del Cementerio al pueblo del Cano en el término Municipal de Marianao; el Alcalde de Guines que trató asuntos políticos con el Gobernador; y los señores Eduardo Robaina; Pedro José León; Presidentes de los Ejecutivos Liberales de Alquízar y San Antonio de las Vegas; Antonio Otamendi aspirante a Representante en la boleta Popular; el ex-Representante Ramón García Osuna; que se interesó y le fué prometido la ampliación de la carretera de San Antonio de los Baños a La Salud, el Secretario de la Cámara de Representantes señor Antonio Martínez Iradi, el representante Giordano Hernández y el señor Amadeo Hernández.

ACEITE KABUL PARA LAS CANAS PRODUCTO VEGETAL

Lo mejor para hacer desaparecer las canas y para QUITAR LA CASPA

HABANERAS

Viene de la página SIETE

ROOF DOS HERMANOS

Próximo a su apertura.

Con carácter oficial.

Es el Roof Dos Hermanos, en lo mejor, en lo más céntrico del Surgidero de Batabanó.

Se inaugura el sábado.

Con gran fiesta.

Fiesta con el doble aspecto del baile y de la comida para la que ha sido contratada la excelente orquesta de Aspiazu.

Para la comida regirá el precio de dos pesos y medio por cubirto.

Habrá regalos.

Entre la concurrencia.

Consistirán en objetos distintos hechos con maderas del país, uno de ellos una copa, tallada admirablemente.

La inauguración del Roof Dos Hermanos culminará en un acontecimiento.

Allí está Rufino.

Manager sin par.

SUMMER CASINO

Cambio de programa.

Como todos los martes.

Lo habrá esta noche en el alegre y atrayente Summer Casino.

Se tocará el Danzonete, compendio del danzón y el son, creado por Aniceto Díaz, quien personalmente dirigirá su grupo musical.

¿Algo más?

Sí.

En el keno de las doce y media habrá un premio extraordinario de cien pesos.

Se llena el Summer Casino.

¿A qué más atractivos?

EN LA CARIDAD

LA BODA DE ANOCHE

Marina Folla y S. J. Núñez.

Boda elegante.

En la Iglesia de la Caridad.

Ante su altar mayor quedó consagrada la unión de la señorita Marina Folla y el correcto joven S. J. Núñez.

La novia, de fina y dulce belleza, pertenece a una distinguida familia de Sagua.

Preciosa lucía.

Con la elegancia de su traje.

Completábase con la belleza del ramo, procedente de **El Fénix**, el decano de nuestros jardines.

De calas y gardenias.

Combinadas artísticamente.

Fueron los padrinos la respetable señora Natalia Rodríguez viuda de Núñez, madre del novio, y el hermano de la desposada, señor Guillermo Folla.

Testigos.

Por la novia.

El doctor Porfirio Andreu, los señores Juan G. Pumariega y Jesús Lorenzo y el doctor Oscar Ledón Uribe.

Y como testigos del novio los señores Francisco de Paula Machado, Juan Antonio Núñez, Raúl Castells y Max Ladara.

¡Felicidades!

Continúa en la página ONCE

El modelo Vers L'Amour de Germaine Lecomte fué una admirable interpretación de

bernabeu

CONSEJOS MEDICOS

Por el Dr. PEREZ BOUDET.

Ex-Interno del Hospital de Emergencias. Médico del Departamento Forense de la Ciudad de la Habana. Especialista de las afecciones del Aparato Digestivo. GABINETE: PRADO 33, altos. Teléfono: A-7490.

(Diríjase la correspondencia al DIARIO DE LA MARINA, Prado 101. Dirección).

MINERVA. (Ciudad).

Usted me pide un consejo y yo quiero dárselo, pero para curarla. Es necesario, si confía en mí, que pase por mi gabinete y allí hablaremos extensamente sobre su caso. Puede tener la seguridad que he de encaminarla y tratarle por todos los medios que estén a mi alcance para que se ponga completamente bien.

MANUEL DIAZ. (S. de Cuba).

Le digo a usted lo mismo que a otro de mis consultantes anónimos. Las enfermedades del tubo digestivo, requieren plan especial de alimentación, que no puedo darle por este medio. Usted se encuentra padeciendo además de excesivos gases y esa sintomatología que acusa usted, es dependiente de su enfermedad primordial, que lo es su estómago.

L. P. M. (Ciudad).

Aunque al principio el tratamiento de su caso estuvo muy bien encaminado, parece que en su segunda reinfección o nueva infección, no ha sido así. Ahora que se ha hecho crónica, deberá usted recurrir al tratamiento que más abajo le detallo. Aplicación de las ámpulas de Tripaflavina por vía intravenosa, una cada tercer o cuarto día, empezando por 2. c. c. e ir aumentando gradualmente en cada inyección si es que lo tolera 1. c. c. hasta aplicarse los 5. c. c. que contienen cada una. Este tratamiento deberá durar mientras tenga usted secreción. Por vía bucal tomará el Uro-Bestol en la forma que le indica el prospecto que adjunto trae este preparado. Y realizar dos lavados al día, uno de permanganato y el otro de Argirol. No debe de usar irrigador. Demás está el decirle que sus comidas deberán ser bajo alimentos nutritivos sin picantes. Suprima el alcohol en todas sus partes.

MIRTILA. (Ciudad).

Recibo su graciosa carta, escrita a pesar de su enfermedad, con el mejor buen humor, cosa que celebro y me encanta, porque yo soy lo mismo. Las personas que no se ríen, créa me que me causan miedo... Bien, tratemos de su caso. Creo que lo primero que tenemos que hacer es el evitar sus dolores y después engordarla. ¿No lo cree así? Me permitiré el recomendarle la aplicación de las ampulas intravenosas de Atritin, una cada tercer día y los días que no se aplique éstas, se pondrá, por vía intramuscular las de Tropovarina. Haga este tratamiento un mes y después si usted lo desea podemos ocuparnos del "otro", el que más le interesa.

IMPACIENTE. (Ciudad).

Para "la salida del pelo", nada; para evitar su caída, puede aplicarse el Petróleo Gal o la Danderina, cualquiera de los dos es bueno, por ser hechos bajo la base de petróleo, quina, etc. Creo que aunque siga cogiendo sol como me dice, en la playa, no se dejará de caer...

La depuración del sistema digestivo es lo *primero* que hay que hacer al menor síntoma de tos o catarro. Tómese un vaso de agua tibia con una cucharadita de este laxante suave y seguro.

"SAL DE FRUTA" ENO

Marca de ENO'S "FRUIT SALT" Fábrica

COMITE DE INTELECTUALES EN MEXICO PARA ERIGIR UNA ESTATUA A MARTI

La Habana será la sede del cuarto congreso odontológico latino-americano, según acuerdo tomado en Río de Janeiro

VARIAS NOTICIAS DE LA SECRETARIA DE ESTADO

La Cancillería se interesó por la salud del doctor Alfredo Zayas, enviando un cable, no contestado aún, al ministro en Roma

El Subsecretario de Estado no despachó en la mañana de ayer en su departamento. Este acudió a la mansión de la presidencia con el objeto de asistir a la recepción que el jefe del Gobierno, General Machado, le ofreció al aviador guatemalteco, Coronel García Granados, huesped de honor en la ciudad de la Habana durante su breve estancia. En ese acto el militar guatemalteco entregó al Presidente las cartas autógrafas que le enviara el señor Lázaro Chacón.

Actuó durante la ceremonia como Subdirector del Protocolo e Introductor de Ministros, el doctor Antonio Mesa y Plasencia, que se ha hecho cargo interinamente del puesto durante la ausencia del señor Enrique Soler y Baró, quien embarca rumbo a Europa, a bordo del vapor North, el día primero de agosto.

LA CANCILLERIA SE INTERESA POR LA SALUD DEL DOCTOR ZAYAS

Rumores insistentes llenaron la ciudad de la Habana en la tarde de ayer con la noticia del fallecimiento del expresidente de la República Dr. Alfredo Zayas y Alfonso, quien se encuentra en la ciudad de Roma. La Secretaría tan pronto como llegaron a ella esos rumores, envió un extenso cable al señor Izquierdo, Ministro de Cuba en esa capital, con el objeto de recabar de ese funcionario noticias ciertas del estado de salud del viejo político.

Ayer por la mañana, a pesar de que se cumplieron las veinticuatro horas de haber sido despachado el cable a su destino, el departamento de Estado no había recibido aún contestación de su plenipotenciario, por lo que la Secretaría ignora aun, oficialmente, el estado del doctor Alfredo Zayas.

COMITE MARTI EN MEXICO

El señor Ramón de Castro Palomino, Encargado de Negocios de Cuba en Ciudad México, dió cuenta por cable a la Secretaría de Estado, que por iniciativas de los licenciados Camilo Carrancá y Juan Pérez Abreu de la Torre, el día veintiseis de los corrientes, quedó constituido en la capital de México el comité Martí, por miembros del bloque de obreros intelectuales de esa capital, con el objeto de erigir en esa ciudad un monumento en memoria del Apóstol de las libertades cubanas y para difundir la obra del Maestro.

LA HABANA SEDE DEL 4o. CONGRESO ODONTOLOGICO

También por cable, comunicó a la Secretaría de Estado el Ministro de Cuba en la República de los Estados Unidos del Brasil, señor José A. Barnet, que ha sido designada la Habana como sede de cuarto Congreso Odontológico Latino Americano según acuerdo tomado por el reciente congreso clausurado en la ciudad de Río el día 21 de los corrientes, en su sesión de clausura, y de cuya noticia dimos nosotros cuenta en nuestra edición de ayer.

También comunicó que fueron muy celebrados los trabajos y la brillante actuación del delegado cubano, Dr. José María Reposo. El doctor Reposo ha embarcado rumbo a la ciudad de Sevilla, con el objeto de asistir a ese concurso Interamericano.

DEL CONGRESO DE CARRETERAS

El Ministro de Cuba en Londres, señor Guillermo Patterson, se comunicó con la Secretaría de Estado para darle cuenta que se ha dado por el Ministerio de Relaciones Exteriores de la Gran Bretaña, notificación pública de la invitación hecha por el Congreso de los Estados Unidos a la Asociación Internacional Permanente de Congresos de Carreteras para celebrar uno en la capital de los Estados Unidos en el próximo año de 1930.

Comunicó también que el Gobierno de Inglaterra se hallará presente durante la celebración del expresado congreso.

INGENIO DE AZUCAR EN PANAMA

El señor Pérez Hernández Canciller Encargado del Consulado de Cuba en Panamá, informó recientemente a la Secretaría de Estado, que el doctor Belisario Porras, expresidente de la República de Panamá, el señor Enrique Giménez, exgerente del Banco Nacional y los señores Douglas Bradford, Owens y Hollins, todos altos representantes del First National Bank de los Estados Unidos de América, proyectan la construcción de un ingenio de azúcar en la provincia de los Santos, a unas cien millas de la capital de Panamá.

LEGISLACION SOBRE AGUAS TERRITORIALES

La Secretaría General de la Liga de las Naciones ha enviado a este Centro un volumen conteniendo las distintas legislaciones sobre aguas territoriales.

Ha sido uno de los puntos más importantes y más discutidos del Derecho Internacional. La confusión e imprecisión reinantes en sus instituciones durante el pasado siglo que permitía su violación y desconocimiento ha obtenido por el contrario en nuestra época caracteres de fijeza y certeza cada vez mayores. Todo Estado ejerce su autoridad sobre un territorio, este territorio puede ser, terrestre, marítimo, fluvial, lacustre, aéreo, flotante, colgante y volante. El territorio marítimo está constituído por todas las extensiones de mar sometidas a la autoridad del Estado, incluyéndose los mares interiores cerrados, puertos, abras, radas y canales artificiales, discutiéndose si el mar territorial es solamente la porción de mar que baña sus costas o además los estrechos, golfos, bahías y mares interiores.

Este principio se define en Roma, siendo Grotio en 1606 el que establece el principio del "mare liberum" y posteriormente Selden en 1635 opone su obra "Mare Clausum" negando la libertad de los mares.

PRINCIPIO DE WILSON

El Presidente Wilson establece una declaración en 8 de enero de 1918 fijando la libertad absoluta de navegación en el mar.

Estos principios que han tenido una serie de sostenedores a través de los siglos, como Valin y Vattel, Pradier-Foderé, Phillimroe, Fiore, Barclay, Bonfils, Openheim, etc., ha quedado definitivamente establecido, por el Instituto de Derecho Internacional, en su sesión celebrada en Lausanne en 1927 concebida en estos términos: "El Instituto de Derecho Internacional declara que el principio de la libertad del mar acarrea principalmente las siguientes consecuencias: 1. Libertad de navegación en alta mar bajo el control exclusivo, salvo convención contraria del Estado cuyo pabellón lleva el navío. 2. Libertad de pesca en alta mar, bajo las mismas condiciones. 3. Libertad de inmersión de los cables submarinos en alta mar. 4. Libertad de circulación aérea en alta mar".

Estos principios han sido incluídos en los trabajos de aguas territoriales de la Liga de las Naciones.

Se ha dicho que "El Estado tiene un derecho de soberanía sobre una zona de mar que baña sus costas, salvo el derecho de tránsito inocente. El Estado garantiza su soberanía hasta el alcance de sus cañones. Las condiciones modernas actuales de los armamentos principalmente la aviación hace surgir el problema de que hasta donde ejerce un Estado su soberanía.

La legislación actual de la Liga de las Naciones trata de solucionar estos problemas. Su aprobación por todos los Estados Miembros a quienes se propone sería la solución de un problema tan viejo como el mundo y una garantía segura para la paz.

Este trabajo nos lo ofreció el doctor Pablo Sousa, quien labora con singular acierto en la Oficina de la Liga de las Naciones, adscripto a la Secretaría de Estado.

AUMENTA LA POBLACION EN LA ARGENTINA

El señor Néstor Carbonell, Ministro de Cuba en Buenos Aires, informó a la Secretaría de Estado que según cálculo hecho por el ingeniero señor Alejandro Bunge exdirector de la Oficina Nacional de Estadística de Argentina, la población total del país en diciembre de 1928, ascendía a 10.922,035 habitantes.

En cuanto al crecimiento vegetativo y migratorio de más importancia, en el mismo año 1928, arroja los siguientes guarismos según el propio trabajo del señor Bunge: Capital, crecimiento vegetativo, 20,165 habitantes; Inmigrantes, 27.803; provincia de Buenos Aires, 46,522 y 26.985, respectivamente; provincia de Santa Fe, 24,479 y 9.067; provincia de Córdoba, 20,706 y 7.388, provincia de Entre Ríos, 12.852 y 557; provincia de Mendoza, 8.315 y 4.656. Estas cantidades, sumadas a las que corresponden a las restantes provincias y territorios de la Argentina, alcanzan un total de 188.201 habitantes para el aumento vegetativo en todo el país y a 87,020 para el crecimiento inmigratorio, en el citado período de tiempo. Asimismo, de conformidad con los resultados de la estadística a que se hace referencia, durante los cuatro primeros meses del año en curso, la inmigración ha sido superior a la del año pasado, y, por lo mismo, el saldo favorable al país también superior al análogo de 1928. Añadiendo a dichos saldos, el aumento vegetativo del cuatrimestre vencido en abril último, el total de la población de la República Argentina supera a la cifra de 11.000.000 de habitantes, con una densidad de 4, por kilómetro cuadrado".

LA PELICULA DEL DESCUBRIMIENTO DE AMERICA

A últimas horas de la tarde nos ofrecieron la noticia de que en el gran salón de recepciones de la Secretaría de Estado, tendrá lugar hoy, a las diez en punto de la mañana, la exhibición de la película del descubrimiento de América que enviara al gobierno de Cuba la famosa Universidad de Yale, y de cuya llegada a esta ciudad dimos cuenta en su oportunidad.

La exhibición será absolutamente privado y no tendrán acceso al local sino los funcionarios de la Secretaría de Estado y algunos de Instrucción Pública. La exhibición será únicamente de prueba, con el objeto, más tarde, de ofrecerla oficialmente a los miembros del Cuerpo Diplomático acreditado, en uno de los principales teatros de esta capital.

EL COLECTOR DEL RIO RESULTA RESPONSABLE DE LAS INCORRECCIONES QUE COMETIERON SUS ANTECESORES

EL TESORERO MUNICIPAL, QUE SE HA DADO CUENTA DE SU CASO ESPECIALISIMO, SE DISPONE A APORTAR DATOS QUE DIAFANICEN LA HONRADEZ DE ESE EMPLEADO

DIA DE INTENSO DESPACHO FUE EL DE AYER PARA EL ALCALDE HABANERO

LA SALA DE VACACIONES DE LA AUDIENCIA DE ESTA PROVINCIA SOLICITA DATOS RELACIONADOS CON UN RECURSO DE LA HAVANA SUBWAY CO.— AYUNTAMIENTO

Mañana de rudo trabajo fué la de ayer para el Alcalde Municipal doctor Miguel Mariano Gómez, que recibió a numerosos vecinos del término en su despacho oficial de la Alcaldía.

Acaso fuera la de ayer la mañana en que mayor número de personas acudió a la Alcaldía con el propósito de ver personalmente al Alcalde. Los salones de recibo estaban atestados, así como los locales destinados al Secretario de la Administración y al Secretario particular del Dr. Gómez Arias, fueron invadidos por los visitantes.

Desde hora temprana estaba el Alcalde en su mesa de trabajo despachando primero con los jefes de las oficinas municipales asuntos administrativos. Después comenzó a recibir a los visitantes, estando en esta labor hasta cerca de las dos de la tarde.

Algunas comisiones, a que nos referimos en distintos apartados de esta información, y personas interesadas en la solución de asuntos de carácter personal, aunque relacionados con el Gobierno Municipal, formaban este imponente conjunto.

LA CONCESION DE LA HAVANA SUBWAY

La Audiencia de la Habana trasladó ayer al Municipio copia de su resolución, en el Recurso contencioso administrativo interpuesto por la Havana Subway Co., contra la resolución presidencial del mes de diciembre de 1926, y por la cual se autoriza a la Havana Electric, para establecer una sub-estación de servicio en la finca Las Torres, con objeto de transformar corriente eléctrica asunto todavía en tramitación.

La Sala de Vacaciones de lo Civil de la Audiencia, pide se le remita el expediente relativo a la concesión otorgada a la Havana Subway, para construir y explotar un sistema de caños subterráneos, y cuya concesión se formalizó por escritura pública de diciembre de 1903, idéntica a la anterior.

La propia Audiencia, en el recurso establecido por la Havana Subway, contra decreto presidencial de diciembre de 1926, autorizando a la Havana Electric para que, después de obtener la debida autorización del Ayuntamiento de la Habana, establezca una subestación automática en la esquina de España y Néstor Sardiñas, manzana once del reparto Jibacoa, en esta ciudad. Dicha Estación se destinará a transformar y convertir corriente eléctrica para alumbrado y fuerza motriz; habiéndose interesado por la Sala de Vacaciones, el expediente relacionado con la concesión a la Havana Subway, para construir y explotar el sistema de caños ya referido, formalizada en 22 de diciembre de 1903, ante el notario doctor Francisco de Castro.

EL CASO DEL TAQUILLERO SEÑOR DEL RIO

Ricardo M. del Río encargado de la taquilla 5, no obstante sus probadas demostraciones de honradez, se encuentra comprometido ante un defecto administrativo del que aparece responsable.

Cuando el señor del Río se hizo cargo de la referida taquilla, firmó haber aceptado determinados recibos de contribución que en realidad no estaban entre los que se le entregaban.

Al efectuarse ahora la perfecta reorganización que está llevando a cabo el actual Tesorero Municipal señor Ricardo Martínez, en lo que respecto al funcionamiento de las taquillas de recaudación, se ha comprobado el fraude existente en la documentación de la taquilla 5, resultando legalmente como único responsable el colector señor del Río.

A este respecto el Tesorero señor Martínez nos ha hecho sinceras demostraciones del alto concepto en que tiene la hombría de bien del señor Río, como no tiene la menor queja de su trabajo, siempre correcto y exacto, siendo sus liquidaciones diarias un modelo de honradez y de trabajo eficiente. El señor Martínez está convencido de que el colector del Río resulta responsable de incorrecciones cometidas por antecesores suyos en la taquilla número 5, y está dispuesto a declarar así ante el Juzgado, aportando cuantos datos sean necesarios para probar la inocencia de este empleado suyo, al que garantiza plenamente.

SI SON CONTRIBUYENTES

Los jueces de Instrucción de la Habana desean saber si son contribuyentes al Municipio, los señores Manuel Fernández y García, Leopoldo Martínez y Calderín, Agustín Castro y Francisco Pérez.

DIFERENCIA DE RENTA

Por el Juzgado Municipal del distrito Sur de la Habana, se participa a la Alcaldía haber observado diferencia de renta en las casas Apodaca 29, Gloria 162, altos, Lealtad 245, altos; Corrales 241; Lealtad 148, altos; Suárez 98, altos; Estrella y Pajarito; Puerta Cerrada 51; Apodaca 39; Peñalver 24; Aguila 293; Gloria 206; Maloja 139, Factoría 7; Suárez 72; y Figuras 107.

EN PRO DE LOS HELADEROS

El doctor Castro Valdés, en representación de los vendedores de helados, estuvo ayer en la Alcaldía para gestionar del Dr. Miguel Mariano Gómez, modifique su decreto relativo a prohibir el uso de campanillas a los heladeros ambulantes.

—En el mismo sentido presentó ayer un escrito en la Alcaldía el señor Santiago Roqueta, comerciante de Sol 110, asegurándole al Alcalde de continuar en vigor el decreto de referencia, esos vendedores se verán obligados a dejar de trabajar.

LICENCIAS COMERCIALES

Solicitaron licencia de la Alcaldía, los señores Pedro Cagigas, para venta de bisuterías en el Reparto Los Pinos; Marcelo Frankem para tienda de quincalla en Zenea 2, Enrique Rodríguez para bodega en Altarriba y Delicias; Santiago y Hnos., para zapatería en Infanta 106; Román Núñez, para carnicería en Acosta y Bruno Zayas, Alfonso Muñoz, para garage en Oficios 30; Jesusa Pérez, para tintorería en J. Delgado y Santa Emilia; H. Oseo, para limpieza de calzado en Bernaza 54; Angel Suárez, para frutería en el Mercado Unico.

BAJAS PEDIDAS

Por el Alcalde se impuso una multa de 25 pesos a los señores Duyos y Cía., fábrica de licores en Patria y Zequeira, por no dar cuenta del traspaso de la licencia.

También fueron multados en la suma de $6.40 cada uno, por infracciones del Reglamento de Pesas y Medidas, los señores Ignacio y José Chong, dueños de los puestos de frutas situados en Belascoaín 55 y San Miguel 139, respectivamente.

ERARIO MUNICIPAL

Recaudación obtenida por la Tesorería Municipal el día 27 de este mes: Ejercicio Corriente, pesos 38,234.26. Resultas, $1,117.99. Para el Consejo Provincial, $2,491.90. Ampliación de Presupuesto, pesos 3,349.09.

EXISTENCIA EN CAJA

Para el fondo de pensiones a Veteranos y para el de Contingente Sanitario, $48,404.56. Ejercicio Corriente $268,483.54. Resultas, pesos 227,356.19. Para el Consejo Provincial, $32,465.80. Presupuesto Extraordinario $1,867.24. Depósitos de todas clases, $122,541.45. Ampliación de presupuesto $140,694.72. Total general $1,441,813.50.

LOS COBROS

Los cobros el sábado último por cuotas ocasionales ascendieron a la suma de $331.68; por espectáculos públicos a la de 219.09 y por multas a la de $36.00.

PAGOS ORDENADOS

Se han ordenado, por el Alcalde estos pagos con cargo al capítulo de ampliación de presupuesto: a los señores Calvo y Viera, $231.74; a N

Noticias de los Tribunales de Justicia y los Distintos Juzgados de la Habana

DE LA POLICIA JUDICIAL

Ramón González Calero, vecino de Avenida Segunda número 11 en Marianao, denunció en la Policía Judicial, que desde hace unos seis años se encuentra disgustado con Antonio Rey, vecino de una casa colindante a la suya. Con motivo de este disgusto tanto Rey como su esposa e hijos, vienen molestándola, al extremo de arrojarle diariamente para el patio de su domicilio, ciertas materias, conocidas vulgarmente por brujería con el único fin de mortificar al denunciante.

A PRESENCIA DEL JUEZ LE PEGO

En las oficinas de la Policía denunció Rosa Reyes Barroso, vecina de Corral Falso núm. 94 en Guanabacoa, que con motivo de un juicio que tenía en el correccional de aquella localidad con Nicolás Montalvo y la hermana de este, una tal Angela, compareció ante aquel tribunal

En vista de los cargos habidos contra los citados hermanos, el señor Juez condenó a 180 días a Nicolás, pero este al tener conocimiento de la sentencia, a presencia del señor Juez, le dió una bofetada, por lo que también fué condenado a 30 días más. La denunciante compareció en la casa de socorro, por haberlo así dispuesto el Juzgado, pero al salir de ese lugar, otro hermano de los acusados, nombrado Juan, le manifestó que se iba a vengar de ella, por cuyo motivo teme que lleve a vías de hecho sus amenazas.

ALZAMIENTO COMERCIAL

Arturo Miró Barnet, procurador y vecino de Amargura 1, denunció en la Judicial a nombre de la razón social «Schechter y Zoller» establecidos en Muralla 58, que dichos comerciantes le vendieron mercancías por valor de $2.000 a Jesús Mesa Bouseño, establecido en Galano 117, pudiéndose enterar que Mesa ha cerrado el establecimiento, sin abonar la deuda y ocultándose a fin de no comparecer al Juzgado de Primera Instancia del Sur, donde se le sigue el juecio en cobro de pesos.

Dos Cocineras en Fiera Riña

Detenida en una Sociedad de bailes una pareja escandalosa

Dos carretoneros ebrios fueron arrestados.— Muerte repentina

Manuel Lesas Villar, dueño de la bodega situada en Esperanza número 56 y Ramón Tejeda Cepero, con domicilio en Esperanza número 80, Cerro, fueron detenidos por haber sostenido una riña en el interior de dicho establecimiento. Ambos se ocasionaron lesiones de carácter leve.

—Por estar tranquilamente jugando a la lotería de cartones en su domicilio, fueron arrestados por la Policía de la Oncena Estación, Gertrudis Mesa Sánchez, Cándido Canales González, Abelardo Linares Gutiérrez, José García López, Magdaleno Campuzano, Eladio Piedra Machado, Vibián Hurtado Mendoza. Todos fueron remitidos al vivac.

—Por haber sostenido una riña en M. Gómez y Primelles, fueron arrestados Nicolás Herrera Herrera y Justo Flores Vega. Ambos fueron asistidos en el tercer centro de socorro de lesiones de carácter leve.

—Isabel García Hernández y Mercedes María Milians Gener, cocineras y vecinas del Cerro, fueron detenidas por haber sostenido una riña en la esquina de San Carlos y Santo Tomás.

—Por formar un fuerte escándalo en el interior de la bodega situada en Marina y Capricho, fueron arrestados los carretoneros Manuel Vilela Pérez y Francisco García Huerta, los que se encontraban en estado de embriaguez alcohólica.

—Chapeando en el patio de su domicilio, se ocasionó una herida de carácter menos grave, con una guataca, José González Peña, vecino del reparto El Moro, siendo asistido por el doctor Arias en el centro de socorro de Arroyo Apolo.

—María S. Calderón, de 4 años y vecina de Tejar número 196, sufrió lesiones de carácter menos grave, al hincarse con una puntilla en su domicilio.

—Mercedes Valdés Rodríguez, vecina de San Anastasio número 8, fué detenida, porque en estado de embriaguez alcohólica, formó un fuerte escándalo en la esquina de 10 de Octubre y Santa Catalina.

—En su domicilio falleció repentinamente, Amparo Valentina Espina, de la Habana, de 9 meses y vecina de A. de Acosta número 46, sin que presentara lesión alguna en su hábito externo. Se ignoran las causas de su muerte.

—Armando Rivas Díaz, vecino de Vapor número 34, se produjo lesiones de carácter menos grave, al caerse en su domicilio.

—En el Hospital Municipal fué asistido de lesiones de carácter menos grave, Alfredo Solares León, vecino de Vapor número 43, que se ocasionó casualmente al sufrir una caída en su domicilio.

—Humberto Rodríguez Suárez, mensajero y el chofer Manuel Pérez Armenteros, se acusaron mútuamente de haberse vejado en la esquina de Varela y Suárez.

—Alfredo Vidal Oviedo, conductor de ómnibus y vecino de Concha y D., sufrió lesiones de carácter menos grave, al ser arrollado por el ómnibus 45345, que conducía María no Mula Granda, del cual es conductor el lesionado, en ocasión de bajarse del mismo en la esquina de Batista y F. de Castro.

—Gervasio Cano Martínez, tenedor de libros y vecino de O'Farrill y Patrocinio, sufrió lesiones de carácter leve, al ser maltratado de obras por José Valdés Martínez, vecino de Princesa número 33.

—En el interior de Arena Colón, fueron arrestados Ramiro Suárez Viejo, vecino del reparto Batista y Antonio Martínez González, con domicilio en 10 de Octubre número 342, donde formaron un fuerte escándalo. Manifestó Martínez, que Suárez trató de arrojarle una botella al boxeador Jim Way, cosa que evitó, formándose con tal motivo escándalo a que hace referencia la policía, extremo que negó el acusado.

—Eliseo Martínez Martínez, vecino de M. Suárez número 268 y Mar

CARCEL Y VIVAC

Movimiento habido en el día de ayer, hasta las 5 de la tarde:

Entradas: Fernando Toral González, robo; Enrique Martínez, defraudación; José Rodríguez González, hurto; Enrique Pessino Méndez, estafa; Segundo Sendan Vázquez, lesiones; Emilio Rodríguez Díaz, hurto; Antonio Pérez Fernández, hurto; Daniel Reyes Cabrera, hurto; Joaquín Moré García, hurto; Alberto Fernández Cerda, estafa; Oscar Valero Guzmán, hurto; José Begher, hurto; Miguel Palmero, lesiones; Manuel Martínez Valdés, hurto; Julián González Valdés, juego prohibido.

Salidas: Orlando Fernández Pérez, hurto; Amado García García, estafa; Manuel Rodríguez Rodríguez, hurto; Eduardo López Echevarría, hurto; Rafael González García, hurto; Miguel Angel Rodríguez, lesiones; Eulogio González Ramos, hurto; José Hernández Sandoval, estafa; Marcel Gilbert Gilbert, estafa; José I. Torres Cambado, infracción Ley de Ferrocarriles; Atenedoro Gascón Navarro, hurto; Amenedoro Gascón Navarro, hurto; Manuel María Menéndez, infracción; Roberto González, hurto; Antonio Fernández Pérez, hurto.

REGALO $50 a $500
Garantizamos reserva completa
GARANTIZAMOS EL PAGO SI SE DESEA ANTE NOTARIO
Por toda noticia que produzca el CASTIGO LEGAL de los culpables de sustracciones de mercancías en DROGUERIAS.
Si el culpable legal resulta el comprador de lo sustraído la GRATIFICACION DOBLE no tema nadie sabré nada
SR. MARIO F. MOREJON
TELEFONO A-7097

CORRECCIONAL

PRIMERA SECCION

Cárcel y Morro. Teléfono: A-2720. Juez Dr. Enrique Almagro. Secretario: Sr. Víctor G. Moreno.

Arrestos y multas que se impusieron ayer:

Jesús Fernández, por escándalo 3 pesos; Julián M. Fernández, por escándalo 3 pesos; Amado Pérez, por infracción del artículo 515 del Código Penal, 15 pesos; Pedro Telleche, por daño 3 pesos; Elías Domínguez, por daño 3 pesos; Domingo Díaz, Adolfo Herrero, Manuel García, Florencio Cicero, Jesús Ríos, José López, Rogelio Marín, Rafael Luna, José Forteza, Antonio Quintana, por daño 3 pesos cada uno; Francisco Fuentes, por daño 3 pesos; Emilio Sánchez, por escándalo 30 días; Virginia antaleón, por desobediencia 3 días de arresto; Alfredo Aguiar, por hurto 61 días de arresto; Alfredo Juan, por estafa 10 pesos; Manuel Alvarez Fernández, por estafa frustrada 91 días de arresto; José Sen, por hurto y escándalo 10 días.

Se absolvió a 14 acusados.

SEGUNDA SECCION

JUEZ: Licenciado Gonzalo del Cristo.— Secretario: Dr. Fernando Gigato.— Teléfono A-1510

Arrestos y multas impuestos en juicios efectuados en el día de ayer:

Felipe Rodríguez Morales, infracción artículo 598 del C. P., fianza; Angel Menéndez Arias, infracción orden 217 del 1900, 3 pesos de multa; Carlos Viñas Cepero, desorden público y faltas a la policía, fianza; Filiberto Rodríguez, lesiones y desorden público, 31 pesos de multa; Vivtor Abella Cruz, faltas a la policía, 3 pesos de multa; Joaquín Rojas Castañeda, infracción caso 3o. artículo 607 del C. P., 1 peso de multa; Silvia Perdomo, ofensas a la Moral y desorden público, fianza, Josefina Dueña, ofensas a la Moral, fianza; Justo González Hernández, Infracción Municipal, fianza; Ernesto E. Fernández, desobediencia, 3 pesos de multa; Angel Paredes, desobediencia, 3 pesos de multa; Santiago Cabrera, desobediencia y faltas a la policía, 3 pesos de multa; Andrés Hernández, daño 3 pesos de multa; Juan Salabarría, lesiones y maltrato de palabras, 3 pesos de multa; Eladio Jiménez, lesiones, maltrato de palabras y amenazas, 10 pesos de multa; Felipe Valdés, maltrato de obra y vejación, 3 pesos de multa; Antonio Quesada, daño, 3 pesos de multa; Catalina Benavides, escándalo por embriaguez y lesiones, 30 pesos de multa; Emilio Moreu, escándalo por embriaguez, lesiones y faltas a la policía, fianza; Santos Fernández lesiones en riña, fianza; Hermilio Martínez, lesiones en riña, fianza; Leopoldo Rego, maltrato de obra, fianza; Gustavo Goal, faltas a la policía y desobediencia, 5 pesos de multa; Zirmemam, escándalo por embriaguez y lesiones, 5 pesos de multa; M. Montes, escándalo por embriaguez, 3 pesos de multa; Elsis Ramos de Lotopies, faltas a la policía y vejación, fianza; José Curbelo, lesiones en riña y portar arma, 5 pesos de multa; Manuel Curbelo, lesiones en riña y portar arma, 5 pesos de multa; Jesús Pena, lesiones en riña, 3 pesos de multa; José Batan, escándalo por embriaguez y lesiones, 3 pesos de multa; Roberto Bemier, desorden público y maltrato de obra, 5 pesos de multa; Eduardo . act, escándalo por embriaguez y maltrato de obra, fianza; Carmen Rivas, ofensas a la Moral, 5 pesos de multa; Dulce María Fernández, ofensas a la Moral, 5 pesos de multa; Clasivia López, ofensas a la Moral, 5 pesos de multa; Luis Cárdenas, desorden público, 3 pesos de multa; Piedad Prieto, ofensas a la Moral, 10 pesos de multa; Olga Delgado, ofensas a la Moral y faltas a la policía 30 pesos de multa; Francisco Préstamos, desorden público, fianza; Arturo Cuñat, desorden público, fianza; Miguel Zamora, desorden público, fianza; César Mato, lesiones en riña, 5 pesos de multa; Pablo de la Haya, lesiones en riña, 5 pesos de multa; Valentín Moreno, escándalo por embriaguez, 30 pesos de multa; Ofelia González, desobediencia y maltrato de palabras, convicta y entregada a su familia; Orlin Quiñones, desobediencia y faltas a la policía, 3 pesos de multa; Carlos Bagüer, infracción Municipal, 1 peso de multa; Eusebio Marrera, infracción Municipal, 3 pesos de multa; Gerardo Calvo Pérez, lesiones, 25 pesos de multa; Isidoro Leal, desobediencia, fianza; Alfonso Pérez, estafa, 31 pesos de multa; Juan Collazo, 31 pesos de multa; Jerónimo Fernández, hurto y daño, 31 pesos de multa; Manuel Estevez, hurto y maltrato de obra, 50 días de arresto; Luis Cecilio, Hurto, convicto y entregado a sus familiares; Carlos Estrada, estafa, 31 pesos de multa; Cándido Alonso, estafa, 31 pesos de multa; Miguel Suárez, infracción artículo 598 del C. P., 31 pesos de multa.

TERCERA SECCION

Avenida de la Independencia núm 119 Teléfono U.-1222 Juez Dr. Leopoldo SANCHEZ Secretario Dr. Ricardo Soler

Multas y arrestos impuesto en juicios celebrados ayer:

Santiago Tuo y Antonio Hernández, por riña y lesiones cinco pesos cada uno; Luis Alonso por daño dos pesos. Domingo la Nosa y Martín Franqui por riña, lesiones y escándalo cinco pesos a cada uno. Esteban Sotolongo por vejación y maltrato de obras cinco pesos. Raul Ignacio Puentes por desobediencia y escándalo dos pesos. Emilio Adan Toca, por riña, lesiones y escándalo tres pesos. Raul del Valle Galarraga por maltrato de animales dos pesos. Manuel Seisdedos por escándalo por embriaguez y lesiones diez días de arresto. Rosa Vera González por maltrato de obras tres pesos. Manuel Pola Queipo por riña, lesiones dos pesos a cada uno. Julio Vázquez Jiménez, Armando Suárez Blanco, por riña, lesiones y escándalo dos pesos a cada uno. Menor Tomás Fernández Izar de por desobediente a Guanajay. Félix Aurelio Rodríguez, por uso indebido de armas diez pesos. Jesús Collazo por faltas a la policía, escándalo y uso indebido de armas tres pesos. Prudencio Fomental, Manuel Fernández, por escándalo por embriaguez diez pesos a cada uno. Julia María García por escándalo diez pesos. Delia Fernández por lo mismo seis pesos. Raul Valencia por daño, desobediencia, riña y lesiones diez pesos. Crispín Pitalua por lesiones sesenta días de arresto. José Valdés Ramos por lo mismo cinco pesos. Juan Manuel Díaz Marquez por amenaza, riña y lesiones diez pesos. Bernardo Pérez Crespo, Agustín González Montalvo por tentativa de hurto treinta y un días de arresto a cada uno. José Ramón Rusi por estafa y maltrato de obra diez pesos.

Salieron absueltos 27 individuos y fueron suspendidos 16 juicios

CUARTA SECCION

Calzada del Cerro núm. 550 Teléfono 1-1379 Juez Licenciado Pablo G. de la MAZA Oficial Carlos Castellanos

Multas y arrestos impuestos en juicios celebrados ayer:

Por hurto 100 pesos Manuel Dieguez. Por rifa prohibida 100 pesos, Clara Pereira, 31 pesos. Adolfo Cedeño por hurto 31 pesos. Eduardo Montes, por rifa 31 pesos. Francisco Gutiérrez, por hurto sesenta diaz de arresto a Eugenio Misé, Por rifa 31 pesos. José López Cruz. Por tentativa de hurto cuarenta diaz de arresto a Manuel López López. Por rifa 31 pesos. Pedro Díaz, Eulocio Martínez. Por infracción ley de tránsito 10 pesos. Arturo Muñoz, Esteban Tomé, López Valdés, José Bayon, 8 pesos. Pedro González, 6 pesos. Fernando Wong, Orlando Morales, 2 pesos. Victoriano Blanco. Por infracción municipal, 2 pesos. Perfecto Vázquez, Dalt C. Kufer. Por excesos de velocidad, 20 pesos. José Izquierdo, José Armenteros, 15 pesos. José Sánchez Carrillo, 2 pesos. Manuel Clao, Enrique Novas, Eduardo Gómez García. Por daño y desobediencia 2 pesos. Mario Campos. Por daño e infracción del reglamento de tránsito, 2 pesos. Jesús Fernández. Por lesiones y desobediencia, 2 pesos. Andrés García. Por lesiones en riña 2 pesos. Justo Florez. Por daño 2 pesos. Benigno Poey. Por faltas a la policía y escándalo 1 peso. Manuel Rey. Por escándalo por embriaguez 1 peso. Carlos Navarro, Pedro García, José Armenteros, Armando Ariosa. Diez días de arresto a Francisco Castillo. Por escándalo 30 pesos. Elvira Martínez. Por vejación y amenazas 2 pesos. Daniel Vilares. Por exceso de velocidad 4 pesos. Bautista García. Por faltas a la policía 1 peso. Federico Vinajeras. Por escándalo y portar armas sin licencia 2 pesos. Dionisio Pla, Pedro Cabrera. Por exceso de velocidad 60 pesos. Eloy García. Por escándalo 2 pesos. Elio Pérez. Por amenazas 30 pesos. Silvino Sanz. Por maltrato de obras y vejación 30 pesos. Manuel Romero. Por lesiones en riña 2 pesos. Felipa Garro, María Gutiérrez. Por escándalo por embriaguez 1 peso. José Hernández. Por desobediencia y faltas a la policía 1 peso. Antonio Moure. Por daño e infracción del reglamento de tránsito 2 pesos. Félix Torres. Por vejación 30 pesos. Félix Oche Lifes. Por daño 5 pesos. Armando Vega, 2 pesos. Manuel González. Por maltrato de palabras 1 peso. Humberto Sánchez, Manuel Pérez. Por juego prohibido 31 pesos. Gertrudis Mesa, Cándido Canales, Abelardo Linares, José García López, Magdaleno Campuzano, Eladio Piedra, Vivián Hurtado, 1 peso. Carlos Alfonso, Catalino Civico. Por escándalo, lesiones y desobediencia 5 pesos. Pablo Rojas, Pedro Acosta. Por faltas a la policía 5 pesos. Aurelia González. Por lesiones y vejación 2 pesos. Avelino Menéndez. Por lesiones 2 pesos. Francisco Cano. Por infracción del reglamento de tránsito 10 pesos. José Casanova. Por desobediencia diez días de arresto a Ricardo Valdivia. Por infracción municipal 1 peso. Manuel Figueroa.

Salieron absueltos 17 individuos, se decretó la detención de 24 y fueron suspendidos 31 juicios.

QUINTA SECCION

Jesús del Monte 502. Teléfono X.-1616. Juez: Dr. Gerardo Alvarado. Secretario Sr. Ramón Franca

Multas y arrestos que se impusieron en juicios celebrados ayer:

Isabel García, por amenazas 2 pesos; Juoaquín García, por escándalo 10 pesos; Manuel Vilella, por escándalo 1 peso; **Francisco García 1 peso; Joaquín Miranda**, por vejación, 1 peso; Estela Hernández, por amenazas 1 peso; Agustín Taranco, por amenazas, 1 peso; José Santana, por lesiones, 3 pesos; Eugenio Blanco, por vejación 5 pesos; Lucilo Viñas, por vejación 1 peso René Calero, por daño 1 peso; Andrés Fernández, por daño 1 peso; Pablo Crespo, por infracción del artículo 607 del Código Penal 10 pesos; Aurelio Valdés, por lo propio 1 peso; Rosa Vidal, por ofensas 10 pesos; Oscar Mejías, por escándalo 3 pesos; Carlos Méndez, por faltas a la policía 1 peso; Pedro López, por faltas a la policía 1 peso.

Resultaron absueltos 45 acusados.

TRIBUNALES DE JUSTICIA

EN LA AUDIENCIA

RECURSO DE "THE CUBAN SUGAR REFINING COMPANY"

La Sección Segunda de la Sala de Vacaciones de esta Audiencia ha dictado sentencia en el recurso contencioso-administrativo establecido por "The Cuban Sugar Refining Company", domiciliada en la Ciudad de Cárdenas, contra la Administración General del Estado, sobre aforo de sacos de yute con forros de algodón rotulados con el nombre de la entidad recurrente.

La Aduana de Cárdenas, por cuyo Puerto fueron importados dichos sacos, aplicó la Partida 130 del Arancel a 50,000 sacos y 114 B., con el quince por ciento de recargo por confección y el treinta por ciento por estampado, declarando sin lugar la Junta de Protestas la protesta formulada por "The Sugar Refining Company".

Pero dicho Tribunal, como lo solicitara el doctor Manuel Fernández García, Letrado director de la entidad actora, declara la demanda con lugar, revocando la solución de dicho Organismo y ordenando se afore por la Partida 128 A, del Arancel, con el recargo sólo del quince por ciento.

CONTRA RESOLUCION DE LA SECRETARIA DE HACIENDA

También ha dictado sentencia la Sala de lo Civil de esta Audiencia declarando con lugar la demanda contencioso-administrativa seguida por María del Carmen Díaz Gancedo, propietaria de Marianao, contra la Administración General del Estado, pidiendo se deje sin efecto la resolución de la Secretaría de Hacienda sobre liquidación en la Zona Fiscal de Occidente de la Habana de la escritura número 209 otorgada por dicha dama, sobre traspaso y cesión de bienes.

El Tribunal, como lo solicitara el doctor José Heria, director de la actora, declara la demanda con lugar, revoca la resolución de dicha Secretaría y dispone se devuelva a la señora Díaz Gancedo la suma de 589 pesos moneda oficial, cobrada de más y declara las costas en la forma ordinaria

DEMANDA DE LA COMPAÑIA AZUCARERA CAMAGUEY S. A."

La Sección Segunda de la Sala de Vacaciones ha declarado con lugar, también, el recurso contencioso-administrativo seguida por la "Compañía Azucarera Camagüey S. A.", de esta Capital, contra la Administración General del Estado, pidiendo se revocara la resolución del Secretario de Hacienda por la que se desestimó la alzada establecida por la entidad recurrente contra el pago del Impuesto de Transporte Terrestre, sobre cuatro vehículos de línea, propiedad de la entidad actora.

El Tribunal, como lo solicitara el doctor Arturo Mañas, al que asistió el Procurador señor José Toribio Bravo, del bufete antes "Rosales y Lavedan", que dirigió a la demandante, declarando la demanda con lugar, revoca la resolución citada y declara que los cuatro vehículos automóviles de línea de la "Compañía Azucarera Camagüey, S. A.", no están obligados a tributar por el concepto de transporte terrestre y dispone se devuelva a dicha Compañía la cantidad pagada por dicho concepto.

LA TRAGEDIA DE ALMENDARES PARK

Está señalado para hoy, ante la Sección segunda de la Sala de Vacaciones de esta Audiencia, el juicio oral del proceso seguido a Miguel Zambrana, por la muerte de Baldomero Valdés Hernández, ocurrida el 8 de abril del año actual, en los terrenos de Almendares.

Según el Fiscal en la mañana de dicho día, el menor Jacobo Benjamín Lewis, de 15 años de edad, se encontraba allí para entregar una pastilla de aspirina a uno de los jugadores, y fué requerido y maltratado de obras por el procesado Miguel Zambrana Soto (a) "El Xato", que actuaba de espectador. Esto molestó a Baldomero Valdés Hernández, originándose una discusión que degeneró en riña, terminándose el incidente por la intervención de varias personas, retirándose el procesado el que regresó poco después y dirigiéndose a Valdés le asestó una puñalada en el centro del pecho, que le ocasionó la muerte poco después.

Califica los hechos el Fiscal de homicidio con la agravante de reiteración, y solicita para el encausado la pena de 17 años, 4 meses, un día de reclusión, fijando la indemnización en 5,000 pesos.

La defensa, a cargo del doctor Alfredo Marill, interesa un fallo absolutorio, alegando que su patrocinado obró en legítima defensa.

LA CAUSA CONTRA UN PELIGROSO LADRON

El doctor Enrique Fuentes Carrillo, se ha personado ayer, como defensor del viejo y peligroso ladrón Fernando Toral, conocido por "Bacú".

Pesa sobre el procesado una acusación formidable de la Policía Nacional, referente a un robo que se cometió hace varios días en la Calzada del Monte.

El doctor Fuentes se propone demostrar la inocencia de su representado.

NO HUBO AMENAZAS DE MUERTE

Se ha dictado sentencia absolviendo a Demetrio Riperas Llanos del delito de amenazas condicionales de muerte de que se le acusó.

Defendió el doctor José Puig y Ventura.

DIEZ Y SIETE AÑOS DE RECLUSION

El Fiscal de la Audiencia formuló ayer tarde sus conclusiones provisionales en la causa seguida a Félix Arozarena Reyna y Guillermo Veniz, solicitando para cada uno de los procesados la pena de 17 años, 4 meses y un día de reclusión, por delito privado.

Dichos procesados, según el Fiscal, encontraron el 6 de mayo último a la joven de 15 años de edad Julia Vázquez, en el parque Maceo e introduciéndola en un automóvil, la llevaron al itoral, donde la hicieron objeto de su perversidad, abusando de ella y sometiéndola a diferentes vejaciones.

EL SUCESO SANGRIENTO EN EL REPARTO MIRAFLORES

Quedó concluso para fallo, ante el Tribunal de la Sección Segunda de la Sala de Vacaciones de la Audiencia, el Juicio Oral de la causa seguida a Antonio Mateo Calvo por la muerte de Ramiro Gafiete, hecho ocurrido el 11 de mayo último en el reparto Miraflores.

En la prueba de confesión, el procesado sostuvo que en la noche del hecho, al presentarse en la habitación en que moraba su esposa, de la que estaba distanciado, encontró en la misma al occiso, y que al ver que éste se le abalanzaba, hizo uso de un cuchillo, con el que le produjo las heridas que determinaron su muerte.

Desfilaron ante los jueces los testigos Casimiro de Jesús Méndez, Alberto Valdés, Bernardo Montesino, José Castro Sánchez, María Ley Soto, Salvador Díaz Versón, Antonio Blanco Pulg, Guillermina Rivero, Cecilia Vázquez y Jesús Parada.

Después de terminada la prueba testifical, el Fiscal doctor Francisco Chacón Carbonell, modificó las conclusiones, solicitando en vez de los 20 años de reclusión que pedía anteriormente la pena de 14 años, 8 meses, un día, como autor de un delito de homicidio, sin circunstancias modificativas, apoyándose el doctor Chacón en que no se había demostrado que el procesado desconociera las relaciones que unieron al occiso con su esposa.

El defensor doctor Felipe González Sarrain, en un informe enérgico y brillante, alegó que todo cuanto se deducía del sumario y del informe del Agente Díaz Versón, coincidía en que el procesado no estaba conforme con la vida de su esposa y contra las apariencias no se convenció de la misma hasta el momento del hecho en que al encontrarse frente al hombre que le robara el honor de la familia, hizo uso del cuchillo amparado por el artículo 437 del Código Penal.

Durante su informe el doctor Sarrain hizo ciertas alusiones respecto a la prueba necesaria para llegar a la convicción absoluta lo que dió lugar a un serio incidente entre el Fiscal y el defensor, que terminó con la intervención de la Presidencia y unas palabras amables y enérgicas, al propio tiempo del doctor Sarrain, quien aseguró que sus referencias nunca fueron dirigidas al Fiscal.

El doctor González Sarrain terminó su informe pidiendo la absolución de su procesado y después de unas palabras aclaratorias del Fiscal y otras del defensor, el juicio quedó concluso para sentencia.

Formaban el Tribunal los Magistrados doctores José Rodríguez Acosta, Presidente; Melchor Fernández y Alfonso Ramos Mantilla.

SEÑALAMIENTOS PARA HOY EN EL TRIBUNAL SUPREMO EN LO CIVIL

Omnibus de la Habana contra resolución de la Junta de Protestas.

Ponente: doctor Vandama. Procurador: Sr Bravo.

El Estado contra Junta de Protestas, sobre aforo de mercancías.

Procurador: Sr. Villalba.

EN LO CRIMINAL

Joaquín Villafaña. Ponente: doctor Bordenave.

Letrado: Dr. Reiglieiferos

SEÑALAMIENTOS PARA HOY EN LA AUDIENCIA

SECCION PRIMERA

No hay.

SECCION SEGUNDA

Fernando Díaz, asesinato. Defensor: Dr. Espinosa.

Julián Alvarez, robo. Defensor: Dr. Casado.

Miguel Zambrana, homicidio. Defensor Dr. Marmol.

NOTIFICACIONES PARA HOY

Tomás González Faced, Francisco Madiedo García, Sergio L. Moré, Constantino Fernández, Evelio González Arango, Tomás Cándido Mas, Francisco F. León, Francisco López Rincón, Oscar Gutiérrez, Domingo Socorro Méndez, Carlos Tarafa, Miguel de J. Bolaños, José de Alvaré.

Los Beneficios de un Decréto

Relación de los comerciantes que se acogieron al 1.045

Relación de contribuyentes del Impuesto de Transporte Terrestre y cantidad a satisfacer por cada uno de ellos, cuyos expedientes resultan comprendidos en los beneficios del Decreto Presidencial No. 1,045.

Antonio del Valle $8.80; Juan de Dios Díaz, $3.84; Bartolo Duquesne, $2.75; José Maragato, $3.52; Eduardo G. Pando, $3.84; Delio Villalobo, $3.52; Antonio García, $3.84; Fermín González, $9.00; Andrés Baez, $9.60; Emilio Blanco, $20.00; Ernesto Lefrán, $13.20; Eduardo Pintado, $4.80; Matías Medina, $3.52; Agapito Garay, $2.75; Agapito Garay, $2.75; José Garay, $2.75; Jerónimo García, $2.75; Narciso Delgado, $2.75; Manuel Baez, $2.75; Valentín Medina, $2.75; Miguel Arias, $2.75; Pedro Aguilera, $2.75; José Fernández, $2.75; Santiago González, $2.75; Esteban Fernández, $2.75; Luis Jiménez, $2.75; Justo Vázquez, $2.75; Pedro Rodríguez, $2.75; Mauricio Labarrere, $2.75; Rafael García, $2.75; Benigno García y Cía., $2.75; Gabriel León, $2.75; José Ortega, $2.75; Venerando Rodríguez, $2.75; Ricardo Tosca, $2.75; Valerio Rivera, $2.75; Fermín Barbería, $2.75; Mauricio Labarrere, $2.75; Carlos Rodríguez, $2.75; Mariano Sánchez, $2.75; Cristóbal Misa, $2.75; Domingo Alfonso, $2.75; Manuel Mayor, $2.75; Ignacio Alemán, $2.75; Pedro Viñas, $2.75; Eduardo Zamora, $2.75; Celestino Pérez, $2.75; Donato Morales, $2.75; José Cuesta, $1.32; Isidoro Bisarco, $35.20; Enrique Barreto, $0.80; Aniceto Alfonso, $4.80; Serafín Mejuas, $2.75; José Valdés, $2.75; Agustín Avezas, $2.75; Félix Garcés, $2.75; Desiderio García, $2.75; Pablo Guisado, $2.75; José Leal, $2.84; José María Salas, $8.80; Victoriano Delgado, $3.52; Paulino León, $12.00; Nicolás Salabarregui, $12.00; L. B. Ross, Vorp. S. A., $6.60; Francisco Tejera, $5.28; José Caridad Soler, $1.66; Severiano González, $2.75; Rufino Cabrera, $2.75; Benito Vázquez, $2.75; Asunción Sardiñas, $2.75; Cuban Cane Sugar Corp., $4.40; Santiago Ramírez, $2.75; Pablo Toranso, $1.32; Pedro Toranso, $1.32; Gonzalo Arencibia, $1.32; José Piloto, $1.32; Francisco Lopeña, $1.32; Mauricio Fleitas, $1.32; Gregorio Cuéllar, $1.32; Loreto Peñas, $1.32; Gumersindo García, $1.32; Toribio Arencibia, $1.32; Antonio Alonso, $1.32; Pedro Araujo, $2.75; Juan Pérez, $2.75; Aguedo Torres, $1.32; Genaro Trujillo, $1.32; José Piñeiro, $1.32; Fernando Guerrero, $2.75; Eugenio Vázquez, $1.32; Félix Torres, $1.32; Pablo Martínez, $1.32; Toribio Amaro, $1.32; José Cuevas Zequeira, $1.32; Paniagua y Gumá S. A., $8.80; Cuban Cane Sugar Co., $35.20; Juan Velázquez, $2.75; Hilario González, $2.75 Saturnino García, $1.32; Ismael Martínez, $12.00; Esteban Quevedo, $1.32; Joaquín Miranda, $1.32; José Bois, $5.28; Marcelino Hernández, $2.00; Juan Socia, $1.20; José Sardiñas, $1.32; Antonio Martínez, $1.32; Jacinto Olivera, $1.32; Gumersindo Menéndez, $10.56; Alejandro Hernández, $4.40; Antonio Pérez, $1.32; José La O y Capote, $1.32; Cayetano Díaz, $1.32; Vicente Hernández, $1.32; Pedro Valdés, $12.00; Nicolás Aguirre, $2.75; Juan Guzmán, $2.75; Vicente Casi, $2.75; Gervasio Morejón, $2.75; Francisco Romero, $2.75; José Delgado, $2.75; Agustín S. O., $2.75; N. Talaten, $2.75; Ramón Hernández, $2.75; Julián Echenique, $1.32; Rafael Sánchez, $4.80; Elena Alemán, $13.20; Antonio Suárez, $5.00; Juan Pedro Tomás, $5.00; Tomás Torres, $12.50; José Suárez Valladares, $12.50; Ramón Suárez, $5.00; Gonzalo Ramos, $5.00; Salvador Rodríguez, $7.50; Dionisio Velazco, $12.50; Pérez y Hno. $12.50; East Indian Oil Co., $12.50; Trinidad Suárez, $7.50; José A. Ordiale, $7.50; Mámixo Sierra, $12.50; Dionisio Velazco, $12.50; L. B. Ross. Corp., $7.50; Guillermo Díaz, $7.50; José Synder, $12.50; Abelardo Villalonga, $5.00; América Vilaseca, $15.00; Zabala y Aguiar, $12.50; Justo Arcadio Rodríguez, $12.50; José Rodríguez, $12.50; José Naval, $5.00; Arce y Hno., $12.50; Roberto Pineda, $25.00; Roberto Pineda, $25.00; Manuel Méndez, $5.00; José O'Reilly, $15.00; Lorenzo Montaner, $5.00; Benito Rodríguez, $25.00; G. Toca y Cía., $25.00; José Abeilla, $15.00; Pineda y Mendoza, $5.00; Manuel Quintero, $12.50; Máximo Sierra, $12.50.

CICLISTA LESIONADO

En el Hospital Municipal fué asistido Narciso Salomón, de 12 años y vecino de San Nicolás 225, de graves contusiones que se produjo en Gloria y Figuras al caerse de una bicicleta que montaba, yendo agarrado a un camión.

UN INTOXICADO

El menor Rafael García Ortega, de San José 137, fué asistido de una grave intoxicación que se produjo casualmente en su domicilio al tomar luz brillante, en un descuido de sus familiares.

VIDA CIVIL

Juzgado de Primera Instancia del Centro. (A cargo del Dr. Manuel Gutiérrez Balmaseda).

Apelación sin lugar.—En sentencia de fecha del 26, ante el Secretario Gabriel Lafuente, fué declarado sin lugar el recurso de apelación establecido por Francisco Fernández y González contra el fallo dictado por el Juzgado Municipal del Norte con fecha 5 de los corrientes, que declaró con lugar el juicio seguido contra el recurrente por Antonio San Miguel y Valcárcel.

Apelación.—Con fecha 25, el mismo Secretario notifica a Ernesto A. Fernández y a Manuel Abad López, una providencia dictada en la apelación establecida contra el fallo dictado en el juicio de desahucio seguido por el primero contra el segundo, por la que se manda unir a los autos un acuse de recibo presentado.

Subasta.—Por Edicto de fecha de ayer, ante el Secretario Manuel I. de la Fuente, se anuncia para las 9 de la mañana del día 14 del entrante mes de agosto, la subasta de un crédito representado por un pagaré otorgado por Rafael García Trujillo a favor del Banco Español de la Isla de Cuba, el cual se adjudicó Santiago Bartolomé Quemada, siéndole embargado a consecuencia del recurso de amparo en el dominio y posesión de una finca urbana, establecido por Andrés García Machado y la sociedad "Velázquez y Cía" a virtud del juicio ejecutivo que el aludido señor Quemada estableció contra el también citado Rafael García Trujillo.

Apelación admitida.—Con fecha 19 de los corrientes, el Secretario Abelardo Piedra emplaza a María Luisa Urgina, y a la sociedad "Hijos de Ladislao Díaz", para que dentro del término de veinte días comparezca ante la Sala de lo Civil de la Audiencia, con motivo de haber sido elevada a dicho Tribunal la sentencia dictada en la tercería de mejor derecho interpuesta por Luis Valerio López en el juicio seguido por Liborio García y García contra la referida sociedad y los herederos del señor Ladislao Díaz.

Comparecencia.—Con fecha 27 de los corrientes, el Secretario Abelardo Piedra cita a los herederos de Francisco Alvarez, demandados por "The Goodyear Tire and Rubber Company" para que el día 2 del entrante mes de agosto, a las 9 de la mañana, comparezcan en el Juzgado a fin de celebrar el acto a que se contrae el Artículo 700 de la Ley de Enjuiciamiento Civil.

Juzgado de Primera Instancia de Almendares. (A cargo del Dr. Carlos de la Torre y G. Llorente).

No ha lugar a la prórroga.—Con fecha 27 de los corrientes, el Secretario Antonio A. Rubio, notifica a Diego Bergaza, demandado por la "Universal Music and Commercial Company" la providencia en que se le tiene por personado y por parte, y se declara no haber lugar a conceder la prórroga solicitada para contestar la demanda, por haberse solicitado fuera del término legal.

Segundo llamamiento.—Con fecha de ayer, el Secretario Hermógenes Giménez hace un segundo llamamiento a León Bomar y Bomar y a sus herederos o causahabientes, para que, dentro del término de cinco días comparezcan o se hagan representar en los autos del juicio que les sigue Celestino Valle y López.

**Subas

HOTEL "SAN CARLOS"

Magníficas habitaciones con servicios modernos.
LUJOSO ROOF-GARDEN
ANTONIO MATA
Propietario.
CIENFUEGOS

SENTIDA MANIFESTACION DE DUELO
EL SEPELIO DEL SR. ROSADO AYBAR

La banda de artillería del distrito militar y un pelotón de artillería rindieron honores.—Concurrenci al sepelio

En la tarde de ayer, tuvo efecto el sepelio del valeroso Capitán del Ejército Libertador Dr. Augusto Rosado Aybar; quien, al bajar a la tumba, deja una estela perdurable de afectos y gratitudes imborrables en la mente de los que saben apreciar en su justo valer, el cruento sacrificio de nuestros Libertadores.

Su vida fué una constante preocupación por nuestra Patria; laboró desde muy joven por nuestra Independencia, y luego, supo luchar por toda causa noble y justa; fué gran organizador político y marchó siempre con rectitud de principios en aras del encauzamiento de la cosa pública; padre amantísimo, fiel amigo y constante benefactor de las clase pobre. Ayer, para desgracia de los que bien le queriamos se obscurece ante nuestra vista, para engrandecerse en nuestros corazones: Así nos abandona Augusto.

Describir la imponente manifestación del duelo de ayer es tarea improba; por eso nos limitamos a traer a estas líneas a varias personalidades que confundidas entre la multitud, testimoniaron con ésta, su postrer afecto al desaparecido, como el Comandante Rogerio Zayas Bazán, Gral. Manuel J. Delgado, Secretario de Gobernación, Dr. Jesús María Barraqué, Secretario de Justicia, Senador Lorenzo Fernández Hermo, Sr. Juan Gualberto Gómez, Dr. Horacio Díaz Pardo, Senador Comandante Santiago Trujillo, Representante Pastor del Río, el Ayudante del Hon. Pte. de la República, Capitán Espinosa, el Jefe de la Policía Nacional, Teniente Coronel Perdomo, Drs. Miguel de Marcos, Israel Castellanos, Gonzalo de Córdoba, Octavio Zubizarreta, Servando Gutiérrez, Ramiro Cuesta, Carrera Justiz, Cesar Bascaró, José Leonard, Señores, Matías Rodríguez Arango, Enrique G. Cintas, Guillermo Guerra, Roberto Heydrich, Rafael Cepeda, Rodolfo Abalo, Guáimaro Delgado, Octavio Guerra, José Peñalver, Dr. Rafael Pelaez, Enrique Albalate, Luis Echazábal, Pedro López Pérez, Manuel Delgado, Jr. Alejandro Almagro, Joaquín Massip, Angel Rodena, Salustio García, Domingo Mendoza, Nicolás Guillen, Luis Peñalver, Ricardo Robert José González, Ramón M. Valdés, Alfredo Sotolongo, José Martínez y muchos más.

La banda de música del Distrito Militar de la Habana, y un pelotón de artillería de campaña, rindió los honores conforme a la jerarquía del valiente desaparecido Capitán del Ejército Libertador Dr. Augusto Rosado Aybar.

Nuestro testimonio de afecto y condolencia para sus familiares y especialmente para nuestro particular amigo el doctor José Rosado Aybar, Subsecretario de Gobernación.

DE DUELO UN BUEN POLICIA

Ayer tarde se efectuó el sepelio del señor Adolfo Falcón, abuelo del vigilante 1820, Antolín Falcón, que presta sus servicios en la Sección de Expertos.

Numerosos compañeros del Experto Falcón concurrieron al sepelio, testimoniando con ello el afecto y cariño de que goza.

También concurrieron numerosos oficiales de la Policía, así como algunos repórters.

"Si sus Pies Están Adoloridos, su Cabeza Anda Mal, sus Negocios Peor" Dr. W. Scholl

Hay un remedio o aparato del doctor Scholl para cada uno de los males de los pies. Haga que sus pies sean examinados por un practipédico en cualquier peletería fina.

Agente General: E. CASTILLO, Obispo y San Ignacio.

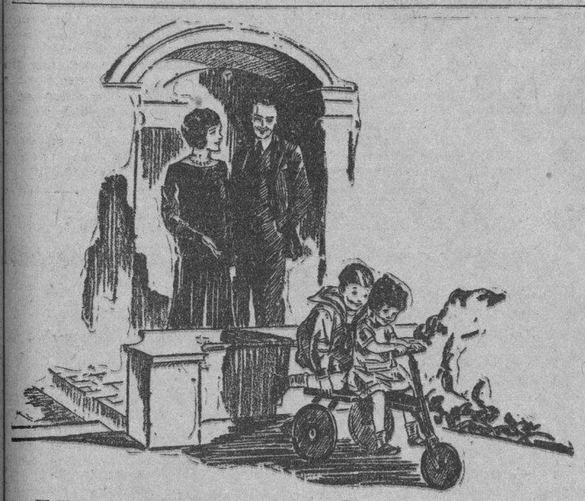

Una Manera de Conservar el Cariño del Marido

NINGUNA mujer que se enferma periódicamente y que está casi siempre irritable o achacosa puede mirar la vida con optimismo. Y eso, lógicamente, afectará los sentimientos de su marido, que conoce a otras mujeres sanas y satisfechas y que, con toda naturalidad, hace comparaciones.

La esposa inteligente se mantiene fuerte y dichosa como otras que se dedican incansablemente a los negocios y a los deportes, con Cardui.

Cardui es un extracto de yerbas tonificantes para vigorizar a la mujer. Regulariza las funciones del organismo femenino. Las mujeres que toman Cardui son felices *cada día* del mes.

Ud. también debe emanciparse de los mareos, la depresión, las jaquecas y los dolores de espalda. Tome Cardui. Lo venden en todas las farmacias y es maravilloso para mantenerse en buenas condiciones siempre.

Lea Ud. lo que dice esta mujer.

Pueden Uds. utilizar la presente en favor de su muy acreditada y maravillosa medicina "Vino Curdui," que fue la salvación de mi vida. Después de 3 años de sufrimientos, he venido a restablecerme de una manera increíble, aumentando el peso de 8 kilos a la fecha, con sólo 4 frascos que he tomado.

María de J. R. de Loera
Tecuala, Nayarit, Méjico

CARDUI

Esta es la reproducción del paquete de Cardui. Rechace Ud. las imitaciones.

10

HABANERAS

Viene de la página NUEVE

EL DR. RUFINO M. MORENO

DIAS

Un saludo.
Con mi felicitación.
Es para el doctor Rufino M. Moreno, que hoy, en la festividad del día, celebra su santo.
El doctor Moreno es especialista de garganta, nariz y oídos de las grandes casas de salud del Sentro Balear y de la Asociación Canaria.
Clínico inteligente.
De vasto saber.
Muy sencillo y muy modesto se ha formado con su propio esfuerzo, llegando ya a rodearse de una clientela numerosa, distinguida, valiosísima.
Hasta su residencia de San Lázaro 288, altos, llegarán hoy mensajes repetidos.
Todos con una expresión.
De afecto, de simpatía.

GEORGE R. FOWLER

Llegó su cadáver ayer.
En el vapor de la Florida
El señor George R. Fowler y Jiménez, cuya muerte ocurrió en un hospital cercano a Nueva York, bien conocido en los altos círculos azucareros y ferrocarrileros, disfrutaba de grandes afectos y consideraciones
Ayer mismo se verificó el sepelio, partiendo el fúnebre cortejo de la Iglesia Parroquial del Vedado, donde fué tendido el cadáver.
Numerosísimas las ofrendas florales que le fueron dedicadas por familiares, amigos y corporaciones a las que pertenecía.
Severo y suntuoso el sudario.
Riquísimo.
Era de **Milagros**, el jardín de la aristocracia, de tul de seda lila con flecos de oro, todo bordado en dalias **Elvira Lastchado** y **Margarita Seva**, con una preciosa cruz de lindas rosas **Catalina Lasa**, estilo **Reina María Cristina**.
En sus cintas llevaba esta inscripción: **A papá: De sus hijos Lise y George.**
También del famoso jardín **Milagros**, destacándose entre todas por su belleza y severidad eran las siguientes ofrendas florales:
Una gran corona estilo **Souvenir**, lindísima, de sus hermanos María y Alberto; una corona estilo **Tendresses** de sus sobrinos Raul, Ernesto y Aimes; una corona estilo **Eternidad** de Gloria Sánchez viuda de Cabrera; una corona estilo **Gloria** de Eduardo Curbelo y familia; una corona estilo **Luis VXI** de José D. Curbelo; una cruz de los Empleados del **Central Constancia**; una corona estilo **Claroscuro** de Alfredo Curbelo; una corona estilo **Meditation** de los Empleados del Central Parque Alto; una corona estilo **Imperio** de los Empleados del Central Narcisa; una corona estilo **Roma** de Ricardo y familia; un cojín estilo **Mariposa** de sus nietos George, Charlotte y Lissette; una cruz de José Rupia; una corona estilo **Venecia** de los Empleados de la Home Office; una artística cruz de Angel Diez; una corona estilo **Tendresses** de Miguel A. Romero; una cruz de Carlos y Armando Triana; una corona estilo **Luis XVI** de los Empleados del Ferrocarril Caibarién-Morón; una cruz de Luis y Rosa; una corona estilo **Patria** de los Colonos del Central Narcisa; un cojín estilo **Diana** del doctor Blas Rocafort; una corona estilo **Duquesa** de los Empleados del Central Dos Hermanos; una corona estilo **Habana** del Club Feminista de Narcisa; un gran cojín blanco, estilo **Pureza**, de Miguel Mendoza; una corona estilo **Amistad** de Juan Suris y señora; una corona estilo **Luis XIV** del Club Narcisa; un cojín de Nicolás Mendoza y señora, y una corona estilo **León VIII** de la viuda de Bruzón e hijos.
Las ofrendas florales procedentes de **El Clavel**, nuestro jardín nacional, tan afamado, ponían una nota de severidad y belleza en la cámara mortuoria.
Del famoso **Clavel** eran las siguientes:
Una corona estilo **Iris** de sus sobrinos Lolita y Tín; una corona estilo **Pureza** de Felo García Capote; una corona estilo **Cometa** de Pepa, Emilia e Isabel; una corona estilo **Renacimiento** de su hija América; un cojín estilo **Niágara** de Manuel Chao y familia; un cojín estilo **Cardenal** de Juan Bautista Jiménez y señora; una corona estilo **La Reina** de la viuda de Jiménez e hijos; una corona estilo **León XIII** de Justo; una corona estilo **Cometa** de McKinley Cancio; una corona estilo **Estrella** de Ana Corbacho viuda de Suárez del Villar, y una corona estilo **La Francia** de sus sobrinos María de los Angeles y Alvarito.
Numerosas y de gran valor artístico las ofrendas fúnebres con la firma de Carballo, esto es, del gran jardín **El Fenix**, decano de nuestros jardines.
Formaban un grupo valiosísimo que se destacaba del conjunto.
Procedentes del famoso **Fénix** eran las siguientes:
Una corona **A tío George: Mr. and Mrs. Jordan**; una corona **A tío George: Mr. and Mrs. Caspari**; una corona de Gloria y Ramón; una corona de Glorita, Ramón y Antoñico; una corona de Blanca y Jacintico, y un cojín de María, Pepe y Nico.
Al hermano del finado, el señor Alberto C. Fowler, va preferentemente nuestro pésame.
¡Paz a sus restos!

LOS DUELOS DE AYER

Un lunes aciago.
¡Cuántos los duelos de ayer!
La muerte de la señora Consuelo Fors de Díaz, hermana del Jefe de la Policía Judicial, señor Alfonso L. Fors.
Otra pérdida sensible, la del doctor Augusto Rosado Aybar, hermano del Subsecretario de Gobernación.
En su residencia del Reparto La Sierra dejó de existir la señora Carmen Toca viuda de López.
Virtuosa dama.
Ejemplar por sus bondades.
Y la muerte de la señora Aurelia D. de Montalvo, la idolatría de Elenita Montalvo, la señora de Mazpule, que ayer mismo regresó de los Estados Unidos.
Numerosas las coronas que le fueron dedicadas, entre ellas, del moderno jardín **Ideal Flores**, la que desde Nueva York encargaron los esposos Pancho Zayas y Amparo de la Guardia.
Era una dama muy buena.
Sencilla y dulce.

LAS DAMAS ISABELINAS

De nueva creación.
Entre las Damas Isabelinas.
Es el sub-Comité de Auxilios, que forma un grupo de señoras, como se verá a continuación:

Presidenta de Honor
Lily Hidalgo de Conill
Presidenta
Ofelia R. de Herrera
Vicepresidentas
Ana María Menocal
Mina de Truffin.
América Witz de Centellas.
Estela B. de Cañal.
Chiquitica A. de Zorrilla
.. ..
Secretaria
Conchita F. Mederos de Plá.
Vicesecretaria
Conchita F. Mederos de Plá
Vocales: Amelia Solberg de Hoskinson; Lily Morales de Corcalles; Conchita H. de Valdivia; Marina Dolz de Tolón; María Morales de Stincer; Dominica Collazo de Fernández; María Fernández de Macías; Octavia Blanco de Laurrieta; María Julia A. de Goirigolzarri; María J. Rodríguez de León; Renée Molina de G. Kohly; Carmelina Tarafa de Montalvo; María J. Mas de Cárdenas; Paula Pina de Porta; Emma Castillo de Garmendia.
María Luisa Govín de Tarafa; María Josefa Corrales de Cortina; María L. Giralt de M. Díaz; María Martín de Dolz; Patria Tió de S. Fuentes; Dolores D. Vda. de Armenteros; María Intriago de Madrazo; Carmelina Laurrieta de Fondon; María Teresa Cagigal de Recio; Rita Lasa Vda. de León; María Escarrá de Casares; Rosita Rivacoba de Marcos; Modesta Lazo de García; María Sánchez Fuentes de Florit; Mercedes Montalvo de Martínez y Sofía Rodríguez de Monteverde.
Atenta la comunicación que recibo dándome cuenta de los nombramientos que anteceden.
¡Enhorabuena!

EL DOCTOR MARTINEZ CAÑAS

Viaje de investigación.
Y de estudio.
Es el que viene realizando por el Viejo Mundo el doctor J. M. Martínez Cañas.
Hace poco, con motivo de mi santo, recibí una postal del sabio especialista desde Londres.
¿Dónde estará ahora?
Por Berlín, París, Bruselas...
Sabido que entre las comisiones que llevara en su viaje figuraba la de la Asociación de Dependientes.
En nombre del poderoso instituto debía adquirir los aparatos que habrán de dotar el futuro pabellón en que desempeñará la plaza de cardiólogo que obtuvo, por concurso de méritos, poco antes de embarcar.
Grande y cariñosa la acogida que en todas partes se ha dispensado al doctor Martínez Cañas.
En París lo recibió Vaquez. Cardiólogo famoso.

Enrique FONTANILLS.

MODELOS SPORT, CLASE FINA PARA SEÑORA
Gran variedad. Estos estilos $8.00. Interior 30 centavos.

LA PRODUCCION Y VENTA DE CORCHO

MADRID, julio 29. (AP).—Los industriales españoles del corcho han presentado un memorial al Gobierno, pidiendo completa libertad para la industria, en el que solicitan la abolición de las limitaciones contenidas en los ultimos decretos que se han dictado respecto a la producción y venta del corcho en todos sus aspectos.

UNA NUEVA CURA A FACULTADES

CORDOBA, Julio 29. (AP).)—En el hospital se ha practicado una nueva cura laboriosa al torero peruano Facultades, y según el dictamen de los facultativos la herida ofrece mejor aspecto, creyendo que ha desaparecido el temor a que sobrevenga la peritonitis.

Se siguen recibiendo telegramas de provincias y del Perú, interesándose por la curación del diestro.

Muebles para Niños

No hay nada más encantador para una mamá, que al llegar el baby, se encuentre con un bonito juego de cuarto y sobre todo, de estos de La Casa Grande, tan bien terminados y tan económicos.

Juegos de cuarto, compuestos de chifonier, cama, dosel y silla, en rosa, azul y marfil, a ... **$55.00**
CAMITAS DE MADERA, esmaltadas en rosa, azul y marfil, tamaño 76x143 cms. ... **$17.50**
Las mismas camas pero en tamaño más chico de 56x116 cms. a ... **$12.50**
Columpios para el bebé, de color rosa, azul y verde, a ... **$11.00**
Pañaleras en rosa, azul y marfil a ... Todas de magnífica madera. **$ 4.50**
Sillitas para servicio, muy bien terminadas, en azul, rosa y marfil, a ... **$ 4.50**
ADEMAS: una serie de otros artículos propios para adornar la habitación del niño y juegos muy finos de cubre cama, con dos almohadas y funda desde ... **$ 8.50**

En artículos para regalos hay verdaderas preciosidades.

La Casa Grande
Galiano y San Rafael

PAUL WARNER
Retratos artísticos exclusivos
Primer premio en la última Exposición de Fotografías celebrada en la Habana.
O'Reilly Núm. 90. Teléfono M- 1256.

LIBRO DE ORO
30 Años de Bodas del Gran Mundo
1898 a 1929.
Pronto se editará este lujoso libro con 600 páginas y más de tres mil bodas, numerosas fotografías de novias y detalles completos de todas las ceremonias nupciales.
$1.50 en rústica y $3.00 lujosamente empastado. Reserve el suyo.
EDITORES: CARLOS RIVERO Y OTILIO PEREZ
Apartado 1010. Teléfono A-5519 De 1 a 6 p. m.

Agua de Colonia :: del Dr. JOHNSON ::
PREPARADA ::: con las ESENCIAS más finas :::
EXQUISITA PARA EL BAÑO Y EL PAÑUELO
De venta DROGUERIA JOHNSON, Pº MARGALL, Obispo 36, esquina a Aguiar

M.E.C.D. 2016

Un Aduanero Muerto y un Pescador Herido, por una Descarga Eléctrica

Regresó en el "Enrique Villuendas" el Jefe del Estado Cincuenta maestros americanos de excursión. (Del Puerto)

La fuerte y rápida turbonada que cruzó ayer tarde de este a oeste de la Habana poco antes de la una de la tarde con su correspondiente acumulación de electricidad atmosférica, dió por resultado la muerte de un inspector de la Aduana de la Habana, que se encontraba de guardia en los terrenos ganados al mar en el nuevo malecón y heridas de carácter grave a un pescador que se había refugiado de la lluvia.

UNA CASETA DE MADERA

Desde que se terminaron las obras del muro del nuevo malecón y el relleno de los terrenos ganados al mar se construyeron dos casetas de madera, contiguas al último rompeolas que existen en dicho muro.

Una de esas casetas es para guardar u serie de herramientas y útiles de los contratistas, y la otra es para brindar un poco de resguardo al personal de la Aduana que presta allí sus servicios de vigilancia.

Esta última caseta tiene un ancho de poco más de un metro por un metro cincuenta centímetros de fondo, siendo toda ella de madera con un techo a dos aguas cubierta con papel impermeable.

La altura de esta caseta es como de dos metros y mucho más baja que la otra destinada a guardar materiales.

Tanto en esta como en la otra hay pedazos de emparrillado de acero de los que se utilizan en la construcción del piso de hormigón del malecón.

GUARECIDOS DE LA LLUVIA

Buenaventura Pérez y García Inspector de Descarga de la Aduana de la Habana número 93, natural de la Habana, de 54 años de edad, de estado soltero y vecino de Conde número 17, relevó a su compañero Angel Jiménez Ricas marcado con el número 72 para que fuera a almorzar.

Cuando la turbonada descargaba sobre la bahía, el Inspector Pérez se refugió en la caseta destinada a ese fin, y al ver al pescador Diego Balido Ramos natural de la Habana, y vecino de la Calzada del Cerro número 898, que se encontraba cerca de dicha caseta, lo invitó a que pasara para que no se mojara.

Con el pescador Balido estaba un perro de su propiedad llamado "Cacho" cuyo animal siguió a su dueño hasta el interior de la caseta.

LA PRIMERA DESCARGA

No habían transcurrido cinco minutos cuando Balido que se encontraba agachado sobre una canasta que contenía sus habios de pesca, y junta a ella el perro cuando una descarga eléctrica cayendo sobre el caballete de la caseta, hizo contacto con el cuerpo del aduanero Pérez fulminándolo y cayendo el cadáver sobre Balido que también perdió el conocimiento.

EL PERRO LADRA

Ni una sola persona había cercana a la caseta teatro del drama, y un sereno que cuida de otra caseta distante unos 200 metros del lugar del hecho observó que el perro "Cacho" ladraba desde fuera de la caseta pero no le dió importancia al hecho.

EL COMPAÑERO REGRESA DE ALMORZAR

El Aduanero número 72 Angel Jiménez, que a la sazón regresaba de almorzar para volver a su posta, una vez que escampó, se dirigió al ver que su compañero no salía a su encuentro.

Al acercarse Balido que un tanto repuesto había logrado salir de la caseta con voz casi imperceptible le dijo que estaba herido y que el aduanero estaba muerto por que les había caído un rayo.

Jiménez enseguida pidió auxilio al Sereno de la obra más cercano, y este acudió al vigilante de la policía del puerto Romero, quien en compañía de dos ciudadanos condujo al primer centro de socorro a Balido y a Pérez.

UNO CADAVER Y EL OTRO HERIDO GRAVE

Reconocidos por los médicos de guardia, se comprobó que el aduanero era cadáver y el Balido presentaba una fuerte exitación nerviosa, y lesiones diseminadas por el cuerpo siendo calificado su estado de pronóstico grave.

DESTROZOS EN LA CASETA

Hecho un exámen de la caseta donde cayó el rayo, se advierte que la descarga eléctrica tocó en la caseta por su costado nordeste arrancando toda la tablazón que le servía de fondo y pasando por el cuerpo del infeliz Pérez, tomó tierra después de tocar el emparrillado de acero que estaba recostado en dicha caseta y dejando un buen desconchado en el muro.

La puerta de la caseta situada en la parte contraria fué arrancada de sus cerraduras y varios listones de dos pulgadas en cuadro de la armazón rajadas.

LA BALLENERA DE LOS PRACTICOS CRUZABA EN ESOS MOMENTOS

Cuando el rayo cayó sobre la caseta, salían para darle entrada al vapor Río Panuco la ballenera de los prácticos yendo en ella además del personal de guardia el Práctico señor Ors, quienes si bien vieron la descarga no se percataron de nada hasta regresar a tierra, pues en esos momentos descargaba un fuerte chubasco.

ENTREGADO A SUS FAMILIARES

En el Centro de Socorros se personó el Segundo Inspector General del Puerto señor Eladio López, y el Experto Sr. Juan Sánchez a las órdenes del Administrador de la Aduana, pero los familiares del Aduanero Pérez se hicieron cargo del cadáver para atender a sus funerales con la obligación de presentarlo hoy ante los médicos forenses que le practicarán la autopsia.

El Sargento Pérez de la Policía del Puerto levantó la oportuna acta para dar cuenta al Juez de Instrucción de la Primera Sección.

REGRESO EL PRESIDENTE

A las 5 y 30 de la madrugada anterior, tomó puerto el cañonero Enrique Villuendas, donde regresó de Varadero el señor Presidente de la República, y las personas que lo acompañaron a la excursión a dicha playa.

EL CUBA

Como a las 8 de la mañana llegó el crucero Cuba con las canoas y tripulaciones de los Club de la Habana que compitieron en las regatas.

DOS HERIDOS

Rafael Bravo vecino de Antón Recio número 77, trabajando en la Havana Marine sufrió casualmente una herida de carácter menos grave en el gruejo artejo del dedo del pie derecho.

Roberto Fernández García vecino de San Miguel número 262, en los baños de Las Playas, sufrió lesiones leves.

LOS CAÑONEROS AMERICANOS

Ayer salieron para la Florida los dos cañoneros americanos que se encontraban de visita en nuestro puerto.

EL RIO PANUCO

Procedente de Veracruz llegó ayer el vapor Río Panuco que trajo 14 pasajeros para la Habana, y 111 en tránsito.

Llegaron en este vapor Guadalupe R. M. Azpuro y familia, doctor Juan T. Salas, José Díaz Ferrer, y María Castellero Caballero.

EL CUBA AMERICANO

De Tampa y Key West llegó ayer tarde el vapor americano Cuba de la Peninsular Occidental S. S. Co. que trajo carga general y 113 pasajeros entre ellos los señores Francisco G. Longa, Isabel Failde e hija, José Menéndez, Juan A. Sánchez; José G. R. García, Everando Alcover, Juan Maspule y señora; Juan Moscarra, Graciela Salas; Ramón Mascón; Enrique Martínez y familia; Miguel Recarey; Cesareo Menéndez, Alfredo H. Salón, Enrique Castro, Alejandro J. Herrera, Eloina Ruiz; Antolín de la Maza, Gonzalo Casas y familia, Mario Bernal, Rafael Capote, Alfredo López; Luis Toro; George R. Fowler y familia quienes trajeron el cadáver del señor Fowler que fué conducido hasta la Iglesia donde se le expuso en Capilla ardiente hasta la hora que se le dió sepultura en el Cementerio de Colón.

LOS QUE EMBARCARON

En el Governor Cobb, embarcaron ayer para los EE UU Javier del Valle, Ignacio Macedo, Carlos Obregón y familia; Benito Vieta y familia; Juan Cabrera; Ana Vietia, Tomás de Paula, Ramón González; Felicia Gómez; Hortensia Xiques, Francisco García; Angel Robledo; Gloria Quirós; Ambrosio Quirós, y otros.

EL ATLANTIDA

De New Orleans llegó ayer el vapor hondureño Atlantida que trajo carga general y 55 pasajeros todos pertenecientes a una excursión de maestros norteamericanos que van a Centro América.

LOS FERRIES

Los ferries Joseph R. Parrot y Estrada Palma llegaron ayer de Key West con 26 y 25 wagones respectivamente de carga general.

EL DORA

El vapor americano Dora llegó ayer de Caibarién con cargamento de miel de purga en tránsito.

EL KENTUCKY

El vapor francés Kentucky de la Trasatlántica francesa llegó ayer procedente de Burdeos con carga general.

BARCOS QUE SE ESPERAN

Hoy se esperan el Siboney de New York y el Governor Cobb de Key West así como los ferries.

Mañana llegarán el Venezuela de San Francisco de California y escalas, el San Jacinto de Progreso, el Orcoma de Valparaíso en ruta hasta Europa.

LOS QUE VIENEN EN EL SIBONEY

En el vapor americano Siboney llegaron hoy de New York, doctor Alfredo Aguayo, José A. Arredondo, J. Y. A. Núñez, P. Rodríguez; A. Cárdenas; Carlos Vidal; D. Alvarez; J. Lezy, Arturo Serra; E. Crespo; J. M. Ríos; J. Carrasco; T. B. de Sosa, C. Cancio y otros.

LOS QUE EMBARCAN

En el Cuba embarcarán hoy para los Estados Unidos, Eliseo Arguelles; Crescencia Rodríguez e hijos; Elena y Carmen Rodríguez; Emilio Godoy; Francisco Arango; Miguel Castro; Roberto M. Vivaniar y otros.

LOS CORREOS ESPAÑOLES

Las siguientes noticias sobre el movimiento de los barcos destinados a la carrera de Cuba, ha recibido el señor Manuel Otaduy Agente de la Trasatlántica española en la Habana.

El Manuel Calvo, llegó a New York procedente de la Habana.

El Buenos Aires llegó a Santiago de Cuba y es esperado en nuestro puerto el día primero de Agosto fecha en que también es esperado el Cristobal Colón, que procede de Bilbao y escalas con carga y pasajeros.

EL CARTAGO

El vapor americano Cartago llegó ayer de New Orleans con carga general y pasajeros en su casi totalidad turistas.

El vapor americano Monterey llegó ayer tarde de New York, con carga general y 13 pasajeros para la Habana y en tránsito para México.

Llegaron en este vapor los señores Samuel Maine, Livigton; Amable Rodríguez, Armando Lázaro Caridad Valdés e hija Gloria Mayo.

EL VENEZUELA

El vapor Venezuela, de la Panamá Mail S. S. Co., debe llegar a este puerto el próximo día 31 del presente.

Entre las personas que trae este vapor para la Habana, se cuenta el señor y la señora, H. Garrison.

Además van para New York, cerca de cien pasajeros los que figuran son los siguientes:

Dr. J. William Mac Donald; el doctor J. W. Mac Donald y familia médico cirujano de St. Louis Missouri, regresará a su país después de un largo viaje por los Estados Unidos y Canadá vía Américas Latinas. Dr David A. Thomson; el doctor David A. Thomson y señora, Médico prominente de St. Louis Missouri, regresa con su señora después de un largo viaje por el Canal de Panamá.

Sr. W. P. Mason; el señor Mason delegado de la Convención de la Unión Central Life Insurace Co. que tuvo lugar e Los Angeles, después de haber pasado unas vacaciones en San Francisco, regresa con su señora a su residencia en New York, vía La Américas Latinas y Canal de Panamá.

Sra. Edward P. Crossan; la señora esposa del Agente de Seguros de la casa Johnson y Higgins, en San Francisco, va para New York, a visitar sus amistades, vía Américas Latinas.

Mr. James Oliver; Director de la Sociedad de Misioneros de la Iglesia Unida de Canadá, en camino a New York, vía América Central.

Sra L. B. Metzger; la señora de Metzger que pertenece a unas de las más distinguidas familias de San Francisco, va con sus hijos Margarita y Luis en un viaje de recreo a New York, vía Canal de Panamá.

Dr. J. L. Boulls; el doctor Boulls prominente médico del Colorado que en unión de su señora de regreso después de un viaje de recreo, vía las Américas Latinas.

ESTADO DEL TIEMPO

NOTA DEL MEDIODIA DEL LUNES

El Barómetro ha bajado un poco en el Mar Caribe siendo la presión normal y el tiempo bueno exceptuando una zona de tiempo variable con lluvias al Este y cerca de Nicaragua. En el Atlántico al Sur de las Bermudas y porción Norte del Golfo de México buen tiempo, barómetro alto.

Pronóstico para el martes: Buen tiempo en general. Cielos en parte nublados. Vientos flojos a frescos del Nordeste al Sudeste. Algunas turbonadas.

Observatorio Nacional

M.E.C.D. 2016

Para Tratar de la Ley Orgánica Provincial Tendrá Efecto Una Importante Reunión de Gobernadores

LOS FONDOS DEL EX ZAR NICOLAS

El soviet quiere recuperar los que tenía en New York

LA GRAN DUQUESA

Esta y los miembros de la familia Romanoff, aspirantes

NUEVA YORK, julio 29. (AP).—El Gobierno soviético comenzó hoy a gestionar que se le entreguen los millones de pesos que el Zaz Nicolás II de Rusia invirtió en los Estados Unidos antes de ser asesinado. Los representantes del Soviet han encargado a Charles Recht que les represente en la lucha por los millones ocultos, sosteniendo que todo el dinero que aparezca como de propiedad del Zar, es ahora pertenencia del gobierno constituido de Rusia.

Hay otras dos partes litigantes que aspiran a lo mismo: la "Gran Duquesa Anastasia", o sea la mujer que dice ser la hija menor del Zar Nicolás, y los miembros conocidos de la familia Romanoff, que niegan personalidad a dicha joven y al mismo tiempo se proclaman legítimos herederos del infortunado Emperador.

La "Gran Duquesa", es conocida civilmente por el nombre de Madame Tchaikowsky, y la representa el abogado Edward H. Fallows. Los Romanoff han puesto su causa en manos del letrado F. Dudley Kohler, quien está investigando en los bancos y otras instituciones qué fondos del Zar figuran en sus depósitos. Hasta ahora se ha comprobado la existencia, en esa forma, de unos cuatro millones 976 mil pesos. Otro millón de pesos, depositado en el National City Bank por Boris Bakhmeteff, Embajador que fué del Gobierno de Kerensky en los EE. UU., también es reclamado por los herederos de Nicolás II.

GRAVE DESORDEN HUBO EN COLOMBIA

Los obreros del ferrocarril de Puerto Viches se sublevaron

DIERON MUERTE AL JEFE

Agitadores profesionales organizaron los desórdenes

BOGOTA, Colombia, julio 29. (AP.)—El jefe de talleres del Ferrocarril de Puerto-Vilches fué muerto hoy por los trabajadores amotinados, quienes asaltaron aquéllos después de fracasarles el ataque a la estación de policía de Gómez.

Los obreros sublevados pretendieron después tomar por asalto la estación de Conchal, pero los rechazaron las tropas llegadas de Bucaramanga y Puerto Vilches.

Las últimas noticias de la zona afectada por los desórdenes, dicen que el orden ha sido restablecido y que se ha detenido a los jefes. Se atribuye a varios agitadores profesionales los disturbios ocurridos.

RESTABLECIDA LA CALMA

BOGOTA, julio 29. (AP) El Ministro de Gobernación ha anunciado a la prensa que ha sido restablecida la tranquilidad en los lugares de la línea férrea de Puerto Vilches, donde hubo asonadas contra la policía, al igual que en Chibano, donde un grupo de obreros tuvo un choque con la fuerza policíaca, resultando varios heridos.

El Gobierno no cree que estos desórdenes esporádicos tengan carácter político.

TUKA ASEGURA QUE ES INOCENTE

Dice que sus actividades son de política nacional

BRATISLAVA, Checo-Eslovakia, julio 29 (AP).—El profesor Tuka, destacado jefe eslovaco, declaró hoy ante el tribunal que le juzga por el delito de alta traición, que es inocente, y que todas sus actividades han sido de política nacional, sin buscar acercamientos ilícitos con Hungría.

Antes de la Guerra Mundial el profesor Tuka lo fué de Historia en la Universidad húngara de Pressburg, y por eso se le atribuyen ciertas tendencias madgiares. Fué arrestado en enero, y el hecho causó alguna excitación en el país.

ZAYAS BAZAN NO PUDO ENTREVISTARSE AYER CON EL SEÑOR PRESIDENTE Y VOLVERA HOY A PALACIO A DESPEDIRSE, PUES EMBARCA PARA CAMAGUEY

AYER FUE CONDECORADO EL COR. GARCIA GRANADOS, AVIADOR GUATEMALTECO

HA SIDO CONCEDIDA AUDIENCIA AL PRESIDENTE DE LA FEDERACION MEDICA DE CUBA.—MISION ESPECIAL AL SR. LUIS VAZQUEZ BELLO.—NOTAS DE PALACIO

REGRESO PRESIDENCIAL

A las cinco y cuarto de la madrugada del lunes regresó a Palacio el Presidente Machado, después de su viaje a la Playa de Varadero, para presenciar las regatas de remos celebradas allí en la mañana del domingo.

CONDECORADO EL AVIADOR GRANADOS

A las once de la mañana, en el salón principal, contiguo despacho privado del Jefe del Estado, en el tercer piso de la mansión presidencial, tuvo efecto el solemne acto de condecorar por el Presidente Machado, al aviador guatemalteco Coronel García Granados, con la corbata de Comendador de la Gran Orden de Carlos Manuel de Céspedes, condecoración con que el Gobierno cubano premia al arriesgado aviador militar por su magnífico vuelo que está realizando, en misión de cordialidad entre Guatemala, Cuba y los Estados Unidos.

En el referido acto encontrábanse presentes, además del Presidente Machado, y del aviador Coronel García Granados, el Cónsul General de Guatemala en la Habana, señor García Orantes; vistiendo uniforme consular; el Coronel Sanguily, Jefe del Cuerpo de Aviación de Cuba; el Capitán aviador cubano, señor Martull; los Secretarios de Estado, Agricultura, Guerra y Marina, Justicia y Presidencia; el Subsecretario de Estado; el señor Nono Mesa, miembro del Cuerpo diplomático, que actuaba como Introductor; los Jefes del Ejército y la Marina Nacional; los ayudantes de guardia del Presidente de la República, Comandante Rodríguez de León y Espinosa; y los periodistas Marsans, Aizcorbe, Polo, Mr. Carr, Leyva, Lozano Casado, Savon, Lamas Serrano y Rosainz.

Después de los primeros saludos cruzados entre el aviador guatemalteco y el Presidente Machado, el primero hizo entrega al segundo de una carta autografa del Presidente de su Nación Excelentísimo señor Lázaro Chacón.

Seguidamente el Presidente Machado, después de expresar su agradecimiento por las frases afectuosas que contenía la referida misiva presidencial, dijo al aviador:

—Permitidme que le manifieste que nosotros nos vamos a honrar, con decorándolo a usted con la Orden del Padre de la Patria, que por mi conducto os ofrece Cuba, como expresión de amistad muy cierta y demostración sentida de admiración hacia su arrojo y pericia en el viaje de cordialidad que acaba de hacer a este país.

El Subsecretario de Estado, Dr. Campa, inmediatamente puso en manos del Jefe del Estado la corbata de Comendador de la Orden de Carlos Manuel de Céspedes, y este último, a su vez, colgóla del cuello del coronel García Granados.

Después, inicióse una franca conversación entre el aviador, el Cónsul de Guatemala y el Presidente Machado.

—En Cuba admiramos a los países de América, dijo nuestro Ejecutivo; y nos sentimos regocijados cuando alguno de los hijos de esos países nos visita. Además, queremos y laboramos por la consolidación de la América toda en una grande y hermosa hermandad. Tenemos que unirnos por el bien de la América, para su mayor progreso.

El Coronel Granados se mostró admirado de encontrar a Cuba en un estado de grande progreso, mucho mas de lo que el esperaba hallarla; y en frases sincerísimas, se refirió a la gentileza y cordialidad de los cubanos, agregando:

—Aquí estoy como en mi propio país. Nada me es desconocido. Quiero a Cuba, porque quiero desde hace mucho tiempo a los cubanos y muestra de ello es mi vieja amistad con el valeroso Capitán Martull a quien conocí en los Estados Unidos cuando juntos estudiabamos aviación.

El distinguido aviador mostró después deseos de visitar nuestro Capitolio y el Presidente Machado dió las ordenes oportunas al Capitán Martull para que lo acompañase y le ofreciese todo genero de facilidades en ese sentido.

El Coronel Sanguily ofreció la entrega al Coronel Granados de unos planos que necesitaba para su próxima etapa; y este manifestó que había echado a andar el motor del aparato para extraerle la grasa inservible, proponiéndose iniciar su vuelo hoy de mañana, vía Jacksonville, Washington y Nueva York.

El Secretario de la Presidencia entregó al Coronel Granados un catálogo empastado del Museo Nacional "José Martí", enviado por el Director del mismo, doctor Gonzalo de Quesada ,y que contiene en sus páginas 43 y 44, los versos dedicados por el Apóstol Martí a la tía del aviador, María García Granados, titulados "La Niña de Guatemala."

Finalmente, el Presidente Machado obsequió a los distinguidos visitantes y acompañantes, con espléndido buffet y champagne, levantando todos sus copas para brindar por la prosperidad de Guatemala y su Presidente Lázaro Chacón, así como por la feliz terminación del viaje aéreo que realiza el Coronel Granados, quien, a su vez, en unión del Cónsul General de dicha República en Cuba, brindó por el progreso y bienestar de Cuba y por la ventura personal del Presidente Machado.

Cuando se retiraban de Palacio, complacidísimos, el aviador y el representante consular guatemaltecos, este ultimo hizo una petición al Presidente Machado respecto a una dama de Guatemala que se encuentra aquí y desea cursar estudios como enfermera, para después ejercer en su país. El Jefe del Estado dió las instrucciones necesarias al Secretario de Sanidad, presente en la ceremonia, para que sea complacido el señor Orantes en su petición.

DESPIDIENDOSE

Durante las horas de la mañana que precedieron a la condecoración del aviador Coronel García Granados, el Presidente Machado recibió a distintas personas, entre ellas al Gobernador de Santa Clara, Dr. Juan Antonio Vázquez Bello y a quien acompañaba su joven hermano Luis, quien se despidió del Jefe del Estado, por embarcar próximamente rumbo a Sur América, donde realizará en misión oficial del Gobierno cubano, estudios en relación con el cultivo del café y la yuca.

También despidióse el Gobernador villareño pues hoy embarca para su Provincia.

JEFES

Cambiaron impresiones con el Presidente Machado los Jefes del Ejército y la Marina Nacional. El Brigadier Lores informó de ciertos detalles relativos a la fiesta que ayer tarde celebróse en el Círculo Militar de Columbia, en honor del aviador guatemalteco Coronel Granados, acto del que damos amplia información en otro lugar de esta edición.

SECRETARIOS

Separadamente despacharon con el Presidente de la República, los Secretarios de Guerra y Marina, Sanidad e interino de Estado, Instrucción Pública, Gobernación, Justicia y Presidencia, llevando algunos de ellos decretos a la firma presidencial relacionados con sus respectivos departamentos.

EL SENADOR MAIDIQUE

Entre los visitantes de Palacio ayer, figuró el Senador camagueyano, doctor Modesto Maidique, quien acababa de llegar de Ciego de Avila, donde en el día del domingo celebraronse en su honor diversos actos que quedaron lucidísimos. El Presidente Machado, por medio de un expresivo telegrama, ha felicitado al Senador Maidique con motivo de los homenajes que ha recibido de su pueblo natal.

PROXIMOS NOMBRAMIENTOS

El Secretario de Justicia trató con el Jefe del Estado sobre próximos nombramientos de jueces de acuerdo con la Terna del Supremo y también de otros movimientos en perspectiva en la Carrera Judicial.

REPRESENTACION

El ayudante presidencial, Comandante Espinosa fué designado por el Presidente de la República para que en su nombre asistiese al triste acto del embarque del cadáver de un familiar del señor Fors, Jefe de la Policía Judicial, verificado ayer por la Estación Terminal.

A DESPEDIRSE

El Presidente de los Conservadores de Camagüey, Dr. Lamar Roura, ha solicitado una audiencia del Presidente de la República, según se rumora, para despedirse del Jefe del Estado, pues se propone embarcar hacia los Estados Unidos a pasar una temporada de descanso en las Montañas.

ZAYAS BAZAN.

El ex-Secretario de Gobernación, Comandante Zayas Bazán, no logró sus propósitos de entrevistarse con el Presidente Machado. Según dijo hoy volverá a Palacio y se despedirá del Ejecutivo, por embarcar nuevamente hacia Camagüey.

PROBLEMA DEL AGUA EN ORIENTE

Elementos representativos de Oriente, visitantes de Palacio, siguieron expresándose en forma alarmante del problema del agua por que atraviesa actualmente Santiago de Cuba, donde se sufre además intensa sequía debido a la falta de lluvia desde hace varios días, estando secos los rios, sufriéndose enormemente con ello.

LA FEDERACION MEDICA

Para hoy por la mañana le ha sido concedida audiencia por el Presidente Machado, al Representante a la Cámara, doctor Rodríguez Barahona, Presidente de la Federación Médica de Cuba, quien desea cambiar impresiones con el Jefe del Estado sobre ciertos particulares de interés para la institución que preside.

A UN ENTIERRO

En representación del Presidente Machado, acudió ayer tarde el ayudante presidencial, Comandante Espinosa, al entierro del señor Augusto Rosado Aybar, hermano del actual Subsecretario de Gobernación.

NUEVOS CIUDADANOS CUBANOS

El Presidente de la República ha firmado en el día de ayer las siguientes cartas de ciudadanía:

Luis Otero Sobrado; Francisco Segui Prats; Lam Yau Muy; Salomón Trombka; Abraham Teitelbaum Teicholz; Manuel Dago Arenas; Ceferino Koo; Antonio Lariño Sánchez; Antonio Wong Son; Camilo Sánchez García; Aquilino Alvarez Barcena; Angel Alvarez González; Antonio Fong; Norberto Abasolo Serralta.

ESCRITOR GUATEMALTECO

El doctor Miguel Angel Carbonell ha solicitado audiencia del Presidente de la República para que sea recibido por este el escritor guatemalteco, representante del periódico "La Prensa" de Buenos Aires, señor Maximo Soto Hall, quien desea ofrecer sus respetos al Jefe del Estado.

A RECIBIR UN CADAVER

El Secretario de la Presidencia, señor Herrera, en nombre del Presidente Machado se trasladó al Muelle con el propósito de recibir el cadáver del señor Jorge Fowler, que acaba de fallecer en los Estados Unidos. El señor Fowler era un excelente amigo del General Machado.

El conocido hombre de negocios que acaba de desaparecer, era propietario de los centrales "Constancia" y "Narcisa".

REUNION DE GOBERNADORES

El doctor Juan Antonio Vázquez Bello, Gobernador de Santa Clara, ha sido designado por el Presidente de la República, para que cite para la próxima semana a todos sus compañeros los Gobernadores de la Isla, a una reunión que se celebrará en Palacio con el propio General Machado, y a la que asistirá, además, el Secretario de Gobernación.

En ese acto se tratará de diferentes reformas a la Ley Orgánica Provincial y otros asuntos que afectan a los Gobiernos Provinciales para su mejor actuación.

FUERON DETENIDAS AYER 6 PERSONAS RECLAMADAS

Por estar reclamados fueron detenidas en el día de ayer por la policía, las personas siguientes:

—Pedro Pedroso Oviedo, vecino de Santa Teresa y Colón, reclamado por el J. C. de la S. Quinta.

—Manuel Lee, vecino de Párraga y L. Estévez, reclamado por el J. C. de la S. Quinta.

—Ramón Blanco Randio, vecino de Cerro número 596, reclamado por el J. C. de la S. Quinta.

—José Rodríguez, del comercio y vecino de Porvenir y Córdova, reclamado por el J. C. de la S. Tercera.

—Marcelino Aníbal Pérez Alvarez, chofer y vecino de Ulacia letra B, en la Ciénaga, reclamado por el J. M. de Guanabacoa, en causa que se le sigue por un delito de hurto.

—Ramón Fernández Fernández, chofer y vecino de Pasaje B., en Buena Vista, reclamado por el J. C. de la S. Quinta.

OCUPACION DE UN ALFILER QUE NO HABIA SIDO PAGADO

El subinspector de la Secreta Sr. Leopoldo Cid en unión del detective Sr. Santiago de la Paz, ocuparon en la casa de préstamos sita en Compostela 132 de la propiedad de José Méndez, un alfiler de brillantes y perlas valuado en $150 que había sido comprado a plazos a la sociedad Alarcon Henderson y Compañía de Neptuno 42 letra A, y empeñada en dicha casa sin acabar de pagar los plazos. La pignoró el comprador Antonio Fernández Rodríguez, de Neptuno 227.

NUEVO INTENTO TACOMA-TOKIO

TACOMA, Estado de Wáshington, julio 29, (AP.) — Harold Bromley, el aviador norte americano cuyo aeroplano City of Tacoma quedó destruído ayer al intentar el despegue en dirección a Tokio, ha anunciado hoy que intentará nuevamente el gran vuelo dentro de dos meses, para lo cual cuenta con la ayuda del mismo grupo que pagó el primer aparato, valorado en 25 mil pesos.

Se calcula en diez o doce mil pesos el precio del nuevo monoplano, utilizando las partes no destruídas del City of Tacoma.

Alamac HOTEL

Broadway and 71st. Street.

NEW YORK

Conocido y recomendado por las principales familias que visitan esta Metrópoli. Ambiente refinado, atención individual, sirvientes de habla española, cocina ESPAÑOLA y AMERICANA.

Apertura sensacional del CONGO ROOF Piso 20.

Comida, cena, baile, gran orquesta todas las noches.

Table de Hote y a la Carte

Habitaciones amplias y claras $3-50, para dos personas $6.00, por semanas $35.00. Baño y ducha privado.

Apartamentos de sala y cuarto $8-00, por semanas $52-00.

TODOS CON BAÑO Y DUCHA PRIVADO.

Apartamentos de tres y cuatro habitaciones con su sala y dos baños, a precios de verano.

Busque a nuestro representante en la estación o en el muelle. Oficinas y Salón de Lectura del "DIARIO DE LA MARINA"

Oficinas del OPEN ROAD, Agentes de Vapores.

Para reserva de habitaciones, precios, detalles y panfletos ilustrados, dirijanse al señor

Antonio Agüero

Gerente Hispano.

HOTEL ALAMAC

Cable: ALAMACOTEL

Broadway y 71st. Street.

NEW YORK.

MAC DONALD Y LOS DOS EMBAJADORES

Trató con Dawes y Gibson del problema del desarme

UNA NOTA POCO EXPLICITA

La reducción del programa naval causará perjuicios

LONDRES, julio 29. (AP).—Las conversaciones sobre el desarme habían adelantado tanto hoy, que el Primer Ministro McDonald ya pudo hacer participar en ellas al Primer Lord del Almirantazgo, Alexander. A la conferencia del día asistieron los Embajadores norte-americanos Dawes y Gibson.

Como el Parlamento inglés está en receso, se dió una nota al público informando de la reunión, aunque sin decirse los temas específicos tratados y los progresos hechos. Nada se manifiesta en el comunicado oficial sobre si habrá otra conferencia antes de que el Primer Ministro salga el jueves hacia Lossiemouth, Escocia.

El Gobierno británico discutió hoy otras cuestiones importantes entre ellas la solución final de las reparaciones, y la reanudación de relaciones diplomáticas con Rusia.

De Barrow informan que el Consejo Municipal de esa ciudad, que tiene una importante industria constructora de buques de guerra, ha acordado dirigirse al Gobierno para hacerle saber los grandes perjuicios que causará a los obreros locales la reducción del programa naval, agudizando los daños que originó el convenio de los armamentos de Washington.

Las autoridades de Barrow simpatizan con los ideales pacifistas, pero piden que se busque la manera de atenuar el desempleo de los obreros de los astilleros de allí.

VAZQUEZ COBO Y LAS ELECCIONES

Complacido de que renazca el entusiasmo por la lucha política

BOGOTA, Colombia, julio 29. AP. Entrevistado el candidato presidencial independiente General Vázquez Cobo, éste manifestó que se siente complacido por el hecho de que haya varios candidatos en las próximas elecciones, ya que esto hará renacer el entusiasmo por la contienda política. Era desconsolador para el patriotismo colombiano que en cada elección no hubiera más que un candidato, cosa que borraba la lucha cívica y hacía olvidar las prácticas democráticas.

Entre los elementos conservadores, la situación es la siguiente: un grupo de 58 congresistas apoya la candidatura del poeta Guillermo Valencia, y otro grupo de 54 parlamentarios desea que el candidato sea otro. Mientras no surja un nombre que reuna por lo menos ochenta votos, no se hará postulación oficial alguna.

LA VEJO

Leonor Bárbara Duarte, vecina de Salud 18, denunció a la policía que al ir al Circo Montalvo, situado en 27 entre A y N, un individuo conocido por Ricardo Marlotica, violentamente la introdujo en una caseta tratando de cometer hechos atentatorios a la moral dándose a la fuga.

16 CUADROS DE MUÑOZ DEGRAIN

Son sobre asuntos cervantistas para la Biblioteca Nacional

MADRID, Julio 29. (AP).— En la Sala Cervantes de la Biblioteca Nacional de Madrid, donde se conservan la mayoría de las obras que se han escrito sobre el Quijote y gran copia de ediciones del mismo, se instalarán en breve diez y seis cuadros de asuntos cervantistas que pintó especialmente para el Gobierno, donándolos a su muerte, el pintor Muñoz Degrain, Director de la Escuela de Bellas Artes de Madrid.

En el mes de Octubre se publicará un catálogo con todas las obras de la Sala, que será un monumento espiritual perenne a la obra del autor del Quijote.

LA QUIEBRA DE DOS BANCOS MAS

Cerca de millón y medio de pesos quedaron comprometidos

JACKSONVILLE, (Estado de Florida), Julio 29, (AP). — Con el cierre hoy de los Bancos Brevard County, de Cocoa, y Melbourne State Banp, de Melbourune, quedaron comprometidos depósitos ascendentes a un millón trescientos noventa y dos mil pesos. Los directores de ambos Bancos, que han sido puestos en manos de las autoridades estatales dicen que la clausura de las dos instituciones fué forzada por los retiros hechos por los depositantes, pero creen, sin embargo, que los Bancos podrán ser reorganizados.

Al cerrar sus puertas los bancos, sus respectivas poblaciones se quedan sin ninguno.

Fueron Firmados Ayer Numerosos Títulos de Profesores Normales

Los maestros "habilitados" tienen derecho a obtener becas en las Escuelas Normales.—Exámenes de ingreso en Agosto

VALIOSO OBSEQUIO AL CORONEL G. GRANADOS

El director del Museo Nacional "José Martí" le envió un hermoso catálogo. Nuevo Registro de Asistencia aprobado

El doctor Gonzalo de Quesada, Director del Museo Nacional «José Martí», por conducto del señor Secretario de la Presidencia ha enviado al aviador guatemalteco Miguel García Granados, un ejemplar del catálogo del Museo bellamente encuadernado, donde se encuentran unos versos que el Apóstol dedicó a la señora María García Granados, tía del heróico aviador.

EXAMENES

El señor Secretario de Instrucción Pública se ha dirigido a los señores Directores de la Escuela Técnica Industrial "Presidente Machado" de la Escuela Superior de Artes y Oficios de las Escuelas Normales y de la Escuela Profesional de Pintura y Escultura de San Alejandro, transcribiéndoles telegramas de cuatro del presente mes remitidos a los señores Gobernadores Provinciales y Directores de los Institutos sobre expedientes de aspirantes a becas y exámenes que han de realizarse con ese fin en la segunda decena de agosto próximo.

LOS HABILITADOS

Se ha contestado al señor Alcalde Muncipal de los Arabos manifestándole que los Maestros habilitados tienen derecho a solicitar las becas creadas por la Ley de 17 de Febrero de 1926 para las Escuelas Normales, siempre que llenen como los demás aspirantes que no tengan este título, los requisitos establecidos en el artículo 2o. del Reglamento correspondiente.

NO HAY MODIFICACION

Se ha manifestado a la señora María Caro de Chacón, Santiago de Cuba, que el Decreto acerca de la forma en que se verificarán los exámenes de ingreso a las Escuelas Normales, no altera en nada las disposiciones de la Ley que rige a esas Escuelas Normales, respecto a las materias en que versarán los referidos exámenes.

INFORME

El doctor Gonzalo Freyre de Andrade ha rendido a la Secretaría de Instrucción Pública un informe, relacionado con las investigaciones que realizó en Europa, en cumplimiento de la comisión honorífica que le fué concedida.

TITULOS DE MAESTROS

Ayer firmó el señor Secretario de Instrucción Pública los siguientes títulos de maestros normales; expedidos por la Normal de Matanzas: Manuel Abanal, Ismael Galbán Rodríguez; Liduvina Aragón y Cafreño; Julia Arencibia y Santana; María Josefa Bernal y Rupol; María Josefa Betancourt; Juana María Boitel y López; María E. Borges y Oliva; Cornelio Castillo y López; Paulina Castro y Zulueta; Noemí Cartaya y Goldán; Angela Cartaya y Villar; Herminia Domenech y García, María A. Escudero y Pérez; María T. Estacholi y Macumb; María Luisa Falcón y Fernández, Blanca Faura y Zayas; Dulce M. Fernández y Alonso; Lea B. Ferrer y Rodríguez; Domitila Fox y Zamora; Claudio Galindo y Molina; Ana García y Bermudez; Carmen García y Sánchez; Tomás Francisco y Ruíz; Isabel Hernández y Rodríguez; Rafaela Herrera y Alfonso; Caridad Iglesias y Vega; María A. Isasi y González; Esther M. Jaime y López; Mariana Torcano y Grande; Sara Llorens y Carballo; Isidora Macumb y Guerrero, Evelia Madruga y Rodríguez; Estrella Martín y de la Campa; Luisa Martín y Santana; Julia Martínez y Jiménez; Ana Luisa Marrero y Denis; Zoila Rosa Mayor y Paz; Lidia Medina y Ponce; Iraida Moreno y Montalvo; Francisca Mozo y Molina; Patria Mozo y Molina; Aida Luz Muñoz y Miranda; Marna Mocedo y Carrazana; Adela Noriega e Ibañez Julio Núñez y Navarro; Esther Oliver y Benavides; José Ortego y Pérez; Julia Peral y Jorrín; Ana Peña y Fernández, Francisca Pérez; y García; Domitila Pino y Núñez; Rosa Prats y Cortés; Rosa Riera y Gómez; María Rodríguez y Bermudez; María Rodríguez y Fleites; Julia Rodríguez y Hernández; Elena Sainz y Jorganes; María Santana y Alvarez; Estela Santos y Ruiz; Angela Santodomingo y Benítez; Alvaro Sebastia y Ruviera; Carmen Simpson y Betancourt; Mirella Soler y Prats; Carmen Scheweyer y Estopiñán; Ramón Suárez y Calderín; Jula Tapia y Dávila; Baldomero Tejera y Guerra; Ana Valdés y Díaz, Della Vázquez y Valdés; Adelaida T. Delmonte; María Díaz y Fagundo; Gloria Doumigrón y Pouqué; Delia Fernández y Fuentes; Eusebia González y Sanabria; Juana Goicoechea y Leiva; Santa Hernández y Alfonso; Alejandrina Morera y Rodríguez; Ramón Parra y Cairo; María Pino y León; María Pineda y Valdés; María Sagastume.

PINAR DEL RIO

Títulos firmados de Maestro Normalistas expedidos por la Escuela Normal de Pinar del Río a favor de los señores siguientes: María Dolores Garriga y Valdés; Estefanía Durana Hernández; Aida Rodríguez y Fuerte; Elena Suárez Chala; Ana Martínez Mayo, Ramona González y Llera; Martina González y Hernández; Minerva Viote: Enrique Anfonso Moreno; Evangelina González y Castañer; Teresa Barrero Porras; Delfina Huerta Morales; Domica Lara Rivera; Mercedes Romaina y Mora; Antonio Silió Gutiérrez; María Luisa Portilla Gomiz; María Jordá y Ramos; Ana Valdés Padrón; Zoraida Evelia González; Zoila González y Armas; Digna Landaburo y Rarea; Evangelina Sánchez y Alonso; Angel Aguiar y Campiña; Reinaldo Martínez León; Teresa Cordal Aroves; Amelia García Torres; Emelina Fernández Pino; Vicentina Rodríguez y López

HABANA

Títulos firmados de Maestras y Maestras Normalistas expedidos por las Escuelas Normales para Maestras y Maestros de la Habana a favor de los señores sguientes: Adelaida Gutiérrez Hernández; Iraida Ibañez y del Campo; Julia Porto y Olivares; Ana Pla Fernández; Zoila Valle y Barbosa; Aurelio Masiquez y Londeta; Roberto Villazón y Rodríguez; Manuel Oliva Valdés; Francisco Iglesias y Blanco; René Illas Pérez; Virgilio Rodríguez y Valdés; Enrique Alfonso y Baez; Plácido Lara Valera; Armando Orefiche y Vega; José Antonio Pita y Olivera; Juan D. Rodríguez; Manuel Platas Prado; José González y Alonso; Angel Valdés; Evelio Rodríguez y Trujillo; Juan Cao y Scott; Manuel Rayo y Salazar; Francisco Martínez y Alonso; Juan Torrente y del Valle; Renaldo Casín y González; Edilberto Frías y Labrada; César Granda; Orencio Mañalich y Alfonso; Elías Rodríguez y Blanco; Joaquín Arribalzaga y Lastra; Mario Rodríguez y Díaz; Dulce María Tomás y Guerra; Teodora Valdés Pacheco.

ORIENTE

Títulos firmados de Maestros Normalistas expedidos a favor de los señores siguientes: Enma Gutiérrez Soler; Inés Villa Soler; Francisco Martínez Tucker; Ramón Figueroa Araujo; Ismenia Menéndez Vivó; Celeste Sulú Centurión; Francisca Sanz Esteban; Modesta Muñoz Esteva; Joaquín Rodríguez González; Mercedes Pérez Mejías Lidia Peña Quintana; Isabel Real Douglas; Berta Soler Fernández; Manuela Gil Lugo; Enma Soto Ibarra; Zoila Tablada Cruzat; Luis Villasana Carrillo; Georgia Feria Mora; Eugenio Jaúregui Peña; Luis Ibarra Martínez; Rosario Miyares Fernández; María Consuelo Céspedes, Ada Callejas Calderín; Josefa Martínez Ibañez; Inés Franco Bravo; Iluminada González Betancourt; Eladia Guerra León; Luis Martínez Rebustillo; Joaquín Boada Castillo; Luis Escanaverino Ferrer; Lidia León Rojas; Esther Fusté Colomé; María Padilla Almeida; Esther Vega Rodríguez; Rosa Pérez Núñez; Dolores Pérez Núñez; Dulce Alemán Velez; Griselda Nuria Ginestá Almira; Rosa Maurisset Sandoval; Luisa Cutié, Castillo; Gloria Maurissent Sandoval; Esther Núñez Uriarte; Asencio Artigas y Artigas; Rosa S. Roldán; Ana Francisca León.

NUEVO DIRECTOR

El señor Secretario de Instrucción Pública y Bellas Artes ha dictado una Resolución nombrando al doctor Salvador de la Torre y Huerta, Catedrático Titular del Grupo "B" del Curso Preparatorio del Instituto de Segunda Enseñanza de Matanzas; para que desempeñe la Dirección de dicho Instituto, en tanto dure la ausencia del Director propietario doctor Arturo Echemendía o la del Vice-Director, Dr. Luis A. Cuní.

SIN INCONVENIENTE

Devolviendo atentamente a la señora Blanca Robaina y Hernández, Pinar del Río, manifestándole que no hay inconveniente alguno en que continúe sus estudios por la Enseñaza Oficial en la Escuela Normal de Pinar del Río, siempre que exista plaza vacante en dicha Escuela.

NUEVO MODELO

Al Director de la Escuela Normal de Oriente, acusándole recibo de su escrito, con el que remite a esta Secretaría para su estudio y aprobación un modelo de "Registro de Asistencia, Trabajo y Conducta" para uso de los Profesores de esa Escuela, manifestándole que el señor Secretario de este Centro no encuentra inconveniente alguno en la implantación del referido reglamento en esa Normal.

DECRETO SOBRE LA NORMAL

Al señor Secretario de la Presidencia, acusando recibo de su escrito de 24 del actual, relativo al acuerdo tomado en Consejo de Secretario del día 26 de junio último, acerca de la unificación de los programas de las Escuelas Normales, manifestándole que por Decreto de fecha 10 del corriente mes, fué dictada dcha unificación por el Honorable señor Presidente de la República.

Al señor Secretario de la Presidencia, acusando recibo de su escrito de fecha 24 del actual relativo al acuerdo tomado en Consejo de Secretarios del día 26 de junio último, acerca de que los exámenes en las Escuelas Normales sean escritos y anónimos; manifestándole que por Decreto de fecha 10 del corriente mes fué dictada forma de exámenes por el Honorable Sr. Presidente de la República.

EL NOMBRE DE DOCTOR

Trasladando atentamente al señor Rector de la Universidad de la Habana, rogándole se sirva emitir su opinión acerca de un escrito remitido a este Centro por el señor Secretario de Estado transcribiendo comunicación del Jefe de Negociado de Cancillería de aquella Secretaría señor Eusbio Alfonso Ayala, en la que ruega se le informe si puede usar en su nombre la denominación Doctor de acuerdo con el inciso segundo del Artículo 11 de la Ley del Congreso sancionada por el señor Presidente de la República de 2 de julio de 1925 publicado en la Gaceta Oficial correspondiente al día anterior.

BECAS EN LA NORMAL

Se ha contestado al Director de la Escuela Normal de Santa Clara manifestándole que debe recibir los expedientes de los aspirantes a becas para esa Escuela, que le remitan los señores Alcaldes de los Municipios a quienes les corresponda cubrir ahora becas, ya porque no fueron cubiertas el año pasado, o porque de acuerdo con las Tablas distributivas del Reglamento correspondiente, (Circular No. 5 de esta Secretaría, de fecha 7 de mayo de 1928) les corresponda cubrir alguna. En cuanto al plazo que pueda fijar esa Dirección para que los señores Alcaldes Municipales le devuelvan rectificados aquellos expedientes que adolezcan de defectos, se le manifiesta que como los exámenes de aspirantes a becas se celebrarán conjuntamente con los demás que no aspiran a ellas, esa Dirección tiene todo el mes de agosto, dentro del cual puede fijar el plazo que más convenga a la administración de la Escuela.

PROPUESTA DE BECA

Se ha manifestado al señor Alcalde Municipal de Mariel, que la propuesta a la beca de ese Municipio, para la Escuela Técnica Industrial "Presidente Machado" debe hacerla esa Alcaldía a este Centro, despues que reciba la relación de aspirantes aprobados que le remitirá el señor Director del Instituto de Pinar del Río, con el número de puntos que haya alcanzado cada uno, debiendo proponer al que tenga la más alta calificación entre todos los examinados, tanto en junio como en agosto próximo.

HAY ORDEN EN LA CARCEL DE AUBURN

El revólver que disparó el primer tiro llegó de fuera

LAS INVESTIGACIONES

Los cuatro penados que se fugaron no han aparecido

AUBURN, Estado de Nueva York, julio 29 (AP).— Esta noche se había restablecido el orden y la tranquilidad en la prisión estatal de Auburn. Las autoridades investigan ahora lo que haya de cierto en la ayuda que se prestó desde afuera a los mil setecientos presidiarios por valor de medio millón de pesos.

Mientras la policía del Estado seguía dando caza a los cuatro convictos todavía libres, el alcaide Edgar S. Jennings anunció que el revolver con el cual fué disparado el primer tiro, procedía de fuera de la prisión, aunque no se sabe si lo echaron por encima del muro del patio, o si lo llevó algún visitante. Como el preso que empleó esa arma, George Small, es uno de los cuatro fugados, se tardará alego en averiguar exactamente el interesante punto.

Todavía los ánimos estaban muy excitados esta noche en la prisión, como lo demostraron los silbidos y gritos con que fué saludada la presencia del alcaide Jennings, cuando este visitó los bloques celulares a que fueron reducidos los convictos después de la recogida final.

Mr. Jennings dice que ya había cierta intranquilidad en el presidio, y que fué advertida con más intensidad a raíz del motín en la risión de Clinton. El alcaide atribuye ese estado de ánimos a las fuertes penas que están poniendo los tribunales, y al exceso de reclusos, pues se han alojado 1.772 de ellos donde solo hay comodidades para 1.200. Celdas construídas para un solo presidiario sirven para dos de estos, y no pocos de los reclusos se han visto obligados a dormir en los corredores.

EL DIA DEL PERU AYER EN BOLIVIA

Brillante recepción ofrecida en la legación de aque. país

LA PRENSA, MUY CORDIAL

En general hace distingos entre el gobierno y el pueblo peruanos

LA PAZ, Bolivia, julio 29. (AP). —La Colonia peruana festejó ayer el aniversario de la independencia nacional, dado la Legación peruana una recepción a la que concurrieron, además de diversos elementos locales, gran número de representantes chilenos.

Los diarios dedicaron suplementos honrando al Perú y reproduciendo artículos de escritores peruanos. "El Diario" publicó un largo editorial saludando al Perú haciendo notar los progresos materiales de esta república, especialmente su labor cultural.

"La Razón" también se ocupa del asunto y establece una división entre el pueblo y el Gobierno peruano y dice:

"En Perú como en México bajo Porfirio Díaz, ha sido anulada la democracia. Todo cuanto informa la vida republicana no existe actualmente en el Perú. Pueblo donde la constitución no impone sus dictados y donde la conciencia libre está ausente, podrá alardear de progreso, pero no de cultura política y menos atisbar rumbos definitivos y firmes para el futuro de la democracia.

"Haciendo este distingo se llega a contemplar la solución del problema pacífico, solución que cual si comenzara en los campos de batalla no es sino el triunfo de la política chilena sobre ambos aliados, que nada sacarán de la unión y del sacrificio en la contienda. Dicha solución, visiblemente contraria a lo que se llamaría el espíritu peruano, traducido por cincuenta años de diplomacia y de periodismo, viene a diferenciar en su concepto la entidad pueblo de la entidad, Gobierno.

"El Perú no está con el tratado suscrito en Lima y a quien afirmase lo contrario debiera obligársele a abrir las fron

DIARIO DE LA MARINA

FUNDADO EN 1832

DIRIGIDO HASTA 1919 POR DON NICOLAS RIVERO Y MUNIZ

Editado por la Compañía DIARIO DE LA MARINA (S. A.), cuyo programa consiste "en la defensa de los intereses generales y permanentes de la Nación cubana, de los especiales de la colonia española establecida en la misma y de la unión y armonía entre los diversos elementos que conviven en el país".—Art. 16. de los Estatutos.

OFICINAS: Nueva York . . . . . Broadway at 71 St. Habana . . . . . Prado 103

PRECIOS DE SUSCRIPCION:

HABANA		PROVINCIAS		EXTRANJERO	
1 mes	$ 1.60	1 mes	$ 1.70	1 año	$ 21.00
3 idem	" 4.80	3 idem	" 5.00	6 meses	" 11.00
6 idem	" 9.00	6 idem	" 9.50	3 meses	" 6.00
1 año	" 18.00	1 año	"19.00		

Esta suscripción sólo da derecho al número de los domingos.

SUSCRIPCION DOMINICAL:

Sólo para el extranjero

(Países comprendidos en la Unión Postal).

meses . . . . . $ 4.20
1 año . . . . . " 8.40

(Países no comprendidos en la Unión Postal).

6 meses . . . . . $ 5.00
1 año . . . . . " 10.00

TELEFONOS:

Anuncios clasificados y de suscriptores	A-1014 A-3333	Imprenta	M-3665
Quejas de suscriptores	M-8404	Deportes	A-4733
Redacción	A-0301	Departamento de Radio	M-7714
Anuncios Administración	A-5334		

Marcha a Occidente del Gral. Juan Bruno Zayas y Muerte del Brigadier Tamayo

DIARIO DE OPERACIONES DEL COMANDANTE URBANO OLIVERA, AYUDANTE DEL REGIMIENTO "HONORATO"

1896

Mayo 1.—Acampados en Cariblanca-Sancti Spíritus.

Mayo 2.—En el mismo Campamento. En las primeras horas llega el Comandante Antonio Jiménez después de cumplir una Comisión.

Mayo 3.—Al amanecer emprendimos marcha hasta "Palo Prieto" a donde llegamos muy entrada la noche.

Mayo 4.—Nos trasladamos a "Figueredo". Se recibe correspondencia: (Entre ella una del Cuartel General ordenando que el Coronel con el Regimiento saliera para los "Monos" donde se le incorporará y termina. "En su marcha no pelee ni huya, manténgase entero".

Mayo 5.—Se mandan exploradores sobre distintos rumbos los que al regreso notifican que a media legua se encuentra acampada una fuerza enemiga mandada por el Coronel Palanca. Como a las ocho a. m., emprendimos marcha y al pasar un riachuelo con alguna dificultad, por lo occidentado del terreno, fuimos atacados por la retaguardia por la expresada fuerza, cesando a los pocos momentos. Este incidente no hizo que demorásemos la marcha que seguimos hasta llegar a los "Monos". Preparándonos para acampar volvió a ser agredida, nuestra fuerza por la misma columna que nos seguía por el rastro. Vista la persistencia del enemigo, dispuso el Coronel García que el Comandante Antonio Jiménez al frente de su Escuadrón le acometiese con rudeza y que al retirarse lo hiciese sobre lugar determinado para que allí se generalizara el fuego, lo que no ocurrió, por qué el enemigo no avanzó y acampó allí mismo. La acción duró aproximadamente 40 minutos; sufrimos dos bajas de heridos y 4 caballos muertos. Proseguimos la marcha hasta la hacienda "Los Dobalos". Cuando nos disponíamos a acampar y en los momentos de sacar la guardia para cubrir el campamento fuimos atacados de nuevo. Se ordenó al Sargento Arturo Bernal que con 40 hombres saliera violentamente a reforzar nuestras fuerzas q. peleaban con la misma columna que nos seguía por el rastro. La columnma avanzó decididamente sobre nosotros y entonces se generalizó el fuego entrando en acción todo el Regimiento. A duras penas y bajo el fuego pasamos a la margen opuesta del río Manajanabo donde tomamos posición y sostuvimos el fuego. Tuvimos varias bajas entre heridos y muertos. La columna enemiga no pasó el río y nosotros seguimos nuestra marcha acampando en "Las Movidas".

Mayo 6.—Al amanecer nos trasladamos a "Los Robalos" a donde llegamos a las 11 a. m.

Mayo 7.—Muy temprano levantamos el Campamento y seguimos marcha hasta llegar a "Los Monos" donde se encontraba el General en Jefe, a cuyas órdenes quedamos desde este día.

Mayo 8.—De este Campamento nos trasladamos al potrero "Manajanabo". Como a las 4 de la tarde se siente fuego en una de las avanzadas. Acto contínuo dispone el General Gómez que el Coronel García con su Regimiento le saliera al encuentro; el enemigo se divide en dos secccciones y toma posesión en unas lomas y espera sin hacer fuego. El Coronel avanza entonces por la ladera izquierda de las lomas y rompe el fuego, que se sostiene por ambos lados durante 20 minutos que cesa por repliegue que hace la columna hacia el fuerte "Las Sabanas de Camajuaní" donde acampa; tuvimos heridos al soldado Andrés Ramos.

Mayo 9.—A las 9 de la mañana salimos del Campamento con órdenes de ponernos violentamente en marcha hacia donde se encontraba el Brigadier Juan Bruno Zayas, bajo cuyo mando quedaría el Regimiento por mandato expreso del General en Jefe. Encontramos al Brigadier en "Salaminas" y allí acampamos.

Mayo 10.—En el mismo Campamento dedicados a la reorganización y remonta de caballos.

Mayo 11.— En el mismo Campamento.

Mayo 12.—Nos pasamos a la finca "Los Abreus".

Mayo 13.—Al romper los claros del día ya habíamos levantado el Campamento y emprendimos marcha hasta las 11 a. m., que acampamos en el ingenio "Irene" hasta las 4 de la tarde que seguimos, pasando por la vía férrea que va a "Santo Domingo", ya de noche. Nuestras fuerzas se compone de parte de la Brigada de las Villas; Escolta del General Zayas; Brigadier Tamayo y su Escolta; Regimiento "Honorato" y 550 hombres de caballería desarmados. Esta última fuerza la manda a incorporar al General Maceo el General en Jefe.

El General Maceo según noticias se encuentra, entre la Habana y Pinar del Río. Acampamos en "Tolón" jurisdicción de Sagua.

Mayo 14.—Muy temprano levantamos el Campamento y emprendimos marcha hasta las 10 a. m., que acampamos en "Santa Coloma" Quemados de Güines.

Mayo 15.—Seguimos en el mismo lugar.—A las nueve de la mañana tuvo noticia el Brigadier Zayas que la Guerrilla de Quemados de Güines había salido en busca de un convoy de víveres por el camino de Caguaguas y Santa Coloma y dispone que el Coronel García con el "Honorato" y una sección de su escolta, se apostara en el camino y que a su regreso le cargase el machete.—Salimos violentamente para el camino como a las 11 del día.—Sacamos 12 hombres bien montados al mando del Comandante Antonio Jiménez, para que al divisarla le rompiera fuego y simulara una retirada; lo que sucedió a los breves momentos. La guerrilla se componía de 90 hombres entre voluntarios, soldados y Guardias Civiles.—De éstos los que hicieron resistencia, fueron muertos hasta el número de 5, que allí quedaron, hicimos quince prisioneros que fueron puestos en libertad por orden del Brigadier Zayas, menos uno que resultó ser cubano y por tanto traidor; se ordenó un Consejo de Guerra Verbal y fué fusilado acto continuo en el mismo camino.—Tomamos nueve mausers y tres tercerolas así como gran cantidad de víveres que se repartió a las fuerzas.—A las cuatro de la tarde emprendimos marcha hasta llegar a la finca "Zulú" donde acampamos.

Mayo 16.—En el mismo Campamento.

Mayo 17.—Al amanecer emprendimos marcha y pasamos a una finca nombrada "Violento" a media legua de "Rancho Veloz" donde acampamos.—Momentos después de acampar, nuestros exploradores se aparecieron con un "pacífico" que informó al Brigadier que la guerrilla de este lugar se organizaba para salir en busca de un cargamento de azúcar a una finca cercana.—Violentamente dispuso el Brigadier que cien hombres de su brigada al mando de sus ayudantes Machado y Carrillo le saliera al encuentro y sin disparar le cargasen al machete, lo que se llevó a efecto muy cerca del pueblo; la guerrilla al verse acometida se dió a la fuga regresando dispersos al pueblo dejando varios muertos. Nuestras bajas fueron cinco heridos.

Mayo 18.—Nos trasladamos a la finca "Punta Felipe".

Mayo 19.—A las cuatro de la mañana y una vez revisadas las fuerzas por el Brigadier Zayas y formadas en columna, se dispuso que el Coronel Rosendo García con el Regimiento "Honorato" tomase la vanguardia y se emprendiese marcha hacia Occidente.

A las nueve de la mañana divisamos el demolido ingenio "Soledad" y caserío de Santa Clara; siguiendo la marcha por la margen derecha del río Palma. límite de las provincias de Matanzas y Las Villas y pasando por Sábanas de "San Pedro", llegamos a "Motembo" a las doce del día donde acampamos.

Dispuestas y colocadas las avanzadas para el resguardo del Campamento se siente nutrido tiroteo hacia el rastro que dejara nuestra fuerza.—Tocan las cornetas "A caballo" y las fuerzas del Comandante Pérez, Brigadier Tamayo y General Zayas marchan rápidamente hacia dicho lugar y traban combate con una fuerza enemiga que había seguido por nuestro rastro. El enemigo es bastante numeroso y casi toda de infantería.—Por dos ocasiones intentaron avanzar, pero no lo realizaron, por la fiera acometida del General Zayas.—Aquí tuvimos varios muertos y heridos y el General se retiró con ellos y se hace cargo de la línea de fuego el Coronel García con el "Honorato".

El Coronel ordena hacer fuego escalonadamente retirándose con el 1er. y 3er. escuadrón, dejando al Comandante Jiménez frente al enemigo con el resto del regimiento.—El enemigo emprende un movimiento de flanqueo sobre el Comandante Jiménez. Visto ésto por el Coronel García, que se hallaba oculto en unos matorrales, ordena cargar de una manera rapidísima y oportuna y el choque hubiera sido terrible si no encontramos un accidente del terreno que nos detiene.—Entonces la columna se reconcentra y nosotros recogemos nuestras bajas; estas fueron 32 entre heridos y muertos y 16 caballos muertos.—La acción duró aproximadamente hora y media.—La columna enemiga estaba mandada por el Coronel Molina y allí se quedó acampada.—Seguimos la marcha hasta las 10 de la noche que llegamos al "Sordo" donde hicimos alto y dormimos.

Mayo 20.—Al venir los claros del día ya estábamos en marcha y atravesando la vía férrea del ingenio "Alava" pasamos por el "Arroyo" y llegamos a "Santa Isabel", donde hicimos alto. Antes de acampar se ordenó una exploración sobre nuestro rastro.

A los breves momentos se sintió fuego con nuestros exploradores, pues la misma columna venía sobre nosotros. (El brigadier Zayas con su Escolta y parte de la fuerza acude y rompe fuego. El número crecidísimo de hombres desarmados, el pésimo estado de la caballería así como, tal vez, la orden de no empeñar serio combate obligan al brigadier hacer fuego en retirada).

El enemigo es contenido en su avance por la acometida del brigadier y la fuerza emprendió su retirada ordenada hasta entrada la noche no sin dejar de ser hostilizada en toda la marcha; durante ésta tuvimos noticias que en nuestro frente se encontraba emboscada una fuerza enemiga, por lo que tuvimos que desviarnos hacia el flanco derecho y yendo a parar por las paralelas del ferrocarril de Cárdenas, nos pusimos al otro lado de la Ciénaga y acampamos en lugar desconocido.

Mayo 21.—A las cuatro de la mañana de este día levantamos el Campamento. Al atravesar la vía férrea que va a Colón nos encontramos con una máquina exploradora que —sin hacer alto— sostuvimos breves tiroteos sin causarnos daño. Acampamos a las 2 de la tarde cerca del "Recreo". Sin dejarnos tiempo para colocar las guardias para cubrir el Campamento nos vimos atacados por una fuerza enemiga que nos hacía fuego simultáneamente por los flancos.

El brigadier Zayas acude con su Escolta y rompe fuego a un flanco y el Brigadier Tamayo acude también con su Escolta a reforzar y en un choque brusco y fiero se entabla una lucha terrible y sangrienta que tomaba cada vez un carácter más enconado; el combate se generaliza y el enemigo se abre y se detiene algo en su avance. Se había ordenado al coronel Rosendo García que con su Regimiento tomase la vanguardia y emprendiese la marcha con la gente desarmada y la impedimenta. Entre tanto el fuego seguía rudo y tenaz y cada vez más encarnizado. Al poco tiempo de haber emprendido la marcha tiene noticias el coronel García que los españoles trataban de envolver al brigadier Zayas en un movimiento de flanqueo que estaban llevando a cabo, por lo que violentamente acude en su auxilio; el enemigo se contiene algo cuando nota la llegada del refuerzo y entonces, de una manera rápida, procedemos a sacar a los muertos y heridos. El brigadier Zayas se encontraba casi confundido con la caballería enemiga y ya diezmada sus fuerzas; sostenía el empuje enemigo con 200 hombres, pues el brigadier Esteban Tamayo ya había caído y su escolta se había retirado con su cadáver. El coronel García, visto que la columna avanzaba de nuevo, decididamente, toma parte de la fuerza que peleaba, la une al Regimiento y en unión del comandante Jiménez, emprende un ataque atrevido sobre los españoles que se contienen y nos permiten replegarnos. El brigadier se retira y nosotros quedamos allí hasta ya entrada la noche, que se suspende el fuego y seguimos a incorporarnos. Ya en los últimos disparos se nos incorpora el teniente coronel Clotilde García con ocho o diez hombres de la fuerza del Quinto Cuerpo.

Mayo 22.—Al rayar el alba levantamos nuestro campamento y una vez bien resguardada la impedimenta de heridos y tomada la vanguardia por el teniente coronel García emprendimos la marcha hacia las Villas buscando siempre frente limpio, de manera, de evitar un encuentro con los españoles, porque apenas teníamos parque. En esa operación hacia Occidente hemos tenido instantes muy críticos. Hubieron momentos en que una columna nos hacía fuego por retaguardia, mientras otra nos esperaba emboscada en el camino que teníamos que pasar y una tercera nos aguardaba por nuestro flanco derecho y nosotros sin práctico, pues pisábamos terrenos desconocidos y no habíamos logrado el esperado contacto con las fuerzas del Quinto Cuerpo que al fin se realizó con la llegada del teniente coronel García después de varios días de lucha casi no interrumpida.

EDITORIAL

Estudios Económicos

DESCUELLAN en estos momentos a tal punto las cuestiones económicas sobre cualesquiera otros asuntos de interés público, que pocas veces podría aplicarse el dictado de "palpitante actualidad" de un modo tan apropiado como al referirnos al trabajo que acaba de realizar el doctor José Antonio Taboadela, recopilando en un volumen de ochenta páginas una serie de estudios sobre economía cubana. Exprofeso destacamos este calificativo, porque no se trata de abordar estos problemas a tono con los postulados de tal o cual escuela o siguiendo las inspiraciones de quienes discurriendo con maestría y acierto reconocidos no ajustaron sus premisas a las peculiares circunstancias de nuestro país. El autor trata de problemas cubanos y prescinde de disquisiciones doctrinales para proponer soluciones netamente cubanas. De la importancia de estos estudios da una idea el título de los principales capítulos del libro, referentes al capital extranjero y modo de limitarlo, protección a los obreros, sobreproducción azucarera, población, jornales y subsistencias. Del criterio del autor constituye una feliz anticipación el detalle de que su obra aparece dedicada a la memoria de los insignes cubanos José Antonio Saco y Conde de Pozos Dulces.

La formación de una estructura económica propia, modesta pero estable, sólida y segura para el contingente humano que puede hallar aquí decorosos medios de vida, es proclamada por el doctor Taboadela como necesidad primordial. En este sentido, discrepa del sentir y pensar de los que sostienen que entre nuestras grandes conveniencias colectivas debe contarse la del fomento artificial de la inmigración. Desdeñando el engañoso espejismo que engendra el gran volumen del comercio exterior, cree que las nenecesidades sociales deben satisfacerse por orden preciso, según su importancia, dejando para los últimos lugares las de orden decorativo. Y cree, también, que para que no se altere la relación conveniente entre los recursos naturales disponibles y el número de personas que habrán de utilizarlos y consumirlos no es posible ampliar indefinidamente el contingente de pobladores del país sin serias complicaciones.

Dando la primacía en los valores sociales al capital representado por los elementos de trabajo, proclama como necesidad fundamental la de proporcionar un decoroso nivel de vida a nuestra población obrera. Los altos salarios resultan ser, en definitiva, inversiones provechosas. Ocurre a este respecto lo que sucede con las modernas carreteras sobre base de concreto, que siendo las más caras resultan en realidad más económicas que las de macadam. Así el salario decoroso, que permite al trabajador la satisfacción de sus necesidades, se traduce en vivienda higiénica, mayor clientela para las industrias y el comercio, mejor salubridad y menores gastos en los servicios de beneficencia y profilaxis sanitaria.

Nuestra superproducción azucarera tiene peculiaridades asaz curiosas. En otras partes, en casos similares, no se precisa la acción para que los propios fabricantes adopten providencias restrictivas. Aquí los fabricantes parecen empeñados en laborar su propia ruina. El autor atribuye esta anomalía a la circunstancia de que la industria azucarera cubana utiliza un trabajo mal retribuído, lo que le permite bajar considerablemente el costo de producción y ofrecer el producto que elabora a precio ínfimo. A su juicio, nuestras zafras no debieran exceder de tres millones de toneladas. Para lograrlo, sugiere el establecimiento de un tributo de un centavo por cada libra de azúcar elaborada y otro de dos mil pesos anuales por cada caballería de tierra sembrada de caña, de cuyos gravámenes quedarían exentos los ingenios y colonias cuya producción y tierras cultivadas no fuesen superiores a la mitad del azúcar elaborado y caña sembrada en la zafra de 1925-1926.

El trabajo del doctor Taboadela, que abarca extremos tan interesantes como sugestivos en materia de economía, sociología e higiene, constituye una estimable colaboración al estudio del más importante de nuestros problemas de la hora actual. De él hemos procurado destacar, con la brevedad que exige la síntesis de una nota periodística, los rasgos más salientes. En ciertos aspectos, como en el de la necesidad de ampliar nuestras actividades productoras dando la primacía a la reconquista del propio mercado antes que a la expansión del comercio exterior; en la de acomodar mejor a nuestra población en lugar de fomentar artificialmente su incremento, y en la de satisfacer nuestras exigencias con los productos de nuestro suelo y de nuestro propio trabajo, sus argumentaciones son irrebatibles. En conjunto, su labor sigue las huellas luminosas trazadas por los próceres que, como Saco y Pozos Dulces, propugnaron la urgencia de que nuestra estructura económica continuase siendo la de una simple factoría colonial.

A Través de la Vida

Por HECTOR DE SAAVEDRA

COMPARACIONES

Londres 30 de Mayo.

—¿Qué es lo que a Ud. le gusta más, Londres o París?

Esta es una pregunta que frecuentemente me hacen y a la que respondo sonriendo:

—Prefiero el aporreado de tasajo con plátanos verdes, aplastados por un automóvil.

Las comparaciones son odiosas —ha dicho no sé que sabio— y además, digo yo, que son absurdas cuando no tienen relación. A New York lo están siempre parangoneando con París.

—¡Pero si son cosas distintas! —exclamo yo. —En Francia se mide por centímetros y en América por el dinero que se tiene. No puede haber comparación.

Andando por Piccadilly que es calle que me es agradable por su nombre, que me recuerda un plato cubano, me encontré a un amigo, que es de la Habana y está en el negocio del tabaco, por lo que va por lo menos una vez al año, a hacer las compras que realizaba nuestro pobre amigo Morris, que Dios tiene, desde el año pasado, en su santa gloria.

Mi paisano me saludó afectuosamente y me dijo:

—¿Que tal? ¿Le gusta Londres?

—¡Hombre! —le contesté muy grave— tiene sus cosas buenas, pero es increíble que carezca de otras muchas que poseen otras ciudades, como la de la Habana, por ejemplo. ¿Concibe Ud. que no haya ni una sola palma real? Pues igual es en París y en Berlín. ¡Y luego dicen que son naciones civilizadas!

El hombre me miró atentamente, como pudiera haberlo hecho el Dr. Nogueira, con algún sujeto que le propusiera de manos a boca una operación de apendicitis para curarse el dolor de muelas, pero como me vió serio y formal, me contestó evasivamente:

—Es cuestión de latitud, ¿sabe? Nosotros estamos en los trópicos.....

—¿Está usted seguro? Es verdad que siempre se dice que estamos en un trópico, pero yo no lo he creído porque allá nos quejamos por vicio....

—Pues sí, señor: las palmas no «se dan» aquí.

—¡Ah! Bueno. ¿Y los baches? Se cansa usted de andar, leguas de leguas, aquí como en París, y no se encuentra un solo hoyo en el piso, ¡que digo! ni una ligera depresión que le produzca a usted, como en la Habana, el gusto de creerse que no va en automóvil sino en un carro de la montaña rusa.

—¿A usted le gusta esa sensación?

—¡La adoro! No hay cosa que me desagrade más que los raíles de los tranvías, como están colocados, en París, de modo que usted no los siente ni la calle se apercibe de ello. En cambio por la Calzada del Cerro y de la Reina, y por toda la ciudad tenemos unos quicios que subir siempre que se atraviesa la línea. Eso es emocionante y divertido cuando se va en máquina. Aquí es monótono y dulce como el néctar soda. A mí me gusta lo agrio, ¿sabe? y el «traqueteo».

—Sí. Hay gustos.....

—Muy naturales, ¿verdad? En aquel París tan decantado, y aquí mismo en Londres, ¿ha visto usted un solo árbol, recortado, tan bonitamente como lo hacemos nosotros. Aquí son como Dios los ha hecho, vulgares y sin arte, mientras que en la Habana hay Profesores y Catedráticos que los recortan y los hacen cuadrados y redondos como un queso de Flandes. ¡Quedan tan bonitos! Es como cuando los podan: el tronco luce tan esbelto como el de una damita al día.....

Mi paisano no sabía qué decirme, anonadado sin duda por mi dialéctica, por lo que aproveché la oportunidad de su silencio aprobativo para agregar:

—No sé en qué consistirá, pero es el caso que en ninguna parte han logrado, siquiera, imitarnos.....

La Comedia Femenina

Por LEON ICHASO

TALITA cuenta veintitrés mayos. Bordean sin embargo el azul de sus ojos ciertas sombras de desilusión. Reflejan una novela que, como tantas otras, empezó en poesía idílica y terminó en acre y áspera prosa.

Se enamoró de Tanito Montemayor que tenía el título único de «gentleman» y la única profesión de ir colocando en la ruleta, en las nocturnas giras de sus autos, en sus conquistas y en sus cenas sardanapalescas la herencia paterna. Se casó con él Talita a despecho de sus padres.

Un mes de luna de miel; tres años de calvario matrimonial: el divorcio, y una niña que abandonó Tanito Montemayor para ser libre, completamente libre y seguir su profesión. Los padres, trazando un paréntesis en lo pasado, recibieron en su casa a la hija y a los nietos.

Pila, amiga de Talita, está ya tocando en los treinta años. Su hermosura irrumpe en plena exuberancia y lozanía por el busto y por la blanca y sedosa tersura de su cuerpo.

Dos veces se casó y dos veces se divorció. Ha tenido la suerte—así lo dice ella—de que la vida matrimonial no le haya dejado huella ninguna de prole. Durante su segundo matrimonio conoció a un millonario rubio y coloradote de Chicago. Se prepara ahora para casarse con él. Así se lo cuenta a su amiga Talita.

—¿Conque reincides otra vez?—pregunta Talita.

—Sí—responde Pila. A la tercera va la vencida.

—Mira que tienes valor. Yo no volvería a casarme ni con un príncipe indio, ni con el mismo Valentino, si resucitase.

—Pues yo me caso con un príncipe de Chicago, que no tiene nada de Valentino.

—Estás enamorada de él.

—No soy tan boba ya.

—¿Entonces?

—Quiero corregir en mi tercer matrimonio el error de los otros dos.

—¿Qué error?

—¿Tú no has oído hablar de las divorciadas de los Estados Unidos?

—Nada.

—Pues allí hay unos dos millones trescientas mil mujeres divorciadas que perciben un millón y medio dólares al año como «alimony».

—¿Como qué?

—Como alimony; como indemnización conyugal. ¿Sabes cuánto pidió a Charlie Chaplin su esposa al divorciarse?

—¿Cuánto?

—Unos dos millones. Y ¡claro! Yo me caso por tercera vez, porque quiero jugar...

—¿Al matrimonio?

—No; al alimony.

Carta Semanal de Londres

Por Andrey Blackmore

REPRESENTACION DE UNA ANTIGUA FIESTA CIVICA

LONDRES, Junio.

Pocos países hay en el mundo que puedan competir con Inglaterra en lo que se refiere a procesiones y fiestas cívicas. El casamiento de un individuo de la familia real, la apertura del parlamento por el Rey, la parada de las tropas y la procesión anual del Lord Mayor, espectáculos imponentes que el visitante extranjero a Inglaterra se alegra de poder presenciar. Estas son ceremonia snacionales oficiales; pero hay otras muchas de carácter particular que son casi tan interesantes y entre éstas menos importantes hemos tenido hace muy poco un buen ejemplo cuando la ciudad de Arundel ha celebrado la mayoría de edad del duque de Norfolk, primer duque de Inglaterra.

Arundel es una pequeña y soñolienta ciudad dominada por el hermoso castillo de los Norfolk, gran familia católico-romana La campiña es allí casi medieval en su simplicidad y el paisaje es uno de los más deliciosos de todo el país. Al cumplir el duque los 21 años fué decorada la ciudad con banderas y estandartes, y los habitantes, vestidos con sus mejores ropas, se reunieron para celebrar un Te Deum. Se formó una procesión imponente de frailes de monjas y de los arrendatarios del duque, marchando todos ellos desde la ciudad hasta el castillo. Llenaban el aire el incienso mezclado con el perfume de las flores, el tañido de las campanas y la música de los himnos en latín. Por la tarde las multitudes compartieron la hospitalidad del duque a la antigua usanza inglesa de hace seiscientos años. Al anochecer se encendió una hoguera gigantesca en la cumbre de una colina de la vecindad, que podía verse desde otras aldeas a muchas millas de distancia El holgorio sencillo de los campesinos, que duró hasta media noche, tenía reminiscencias de una edad ya pasada y no dejó de dar la idea de que, aunque Inglaterra se halla en la primera fila de los países modernos, no hemos perdido todavía muchas de las características placenteras de nuestro histórico pasado.

BIBLIOGRAFIA

LIBRO RECIBIDO EN EL "DIARIO DE LA MARINA"

TEORIAS PRAGMATICAS por el Dr. Mariano Aramburo, Habana 1928.

Un libro noble de elevadísimo sentido cívico, en el que con irreprochable estilo matizado por una erudición que, a pesar de lo muy vasta no deja nunca de ser amena, expone su autor, con todo el prestigio que le da su talento y su intachable y brillante ejecutoria, esos principios de sana moral, esas reglas de conducta que tal modo relegadas al olvido por la moderna sociedad, que es menester una voz potente, autorizada que sepa conmover y convencer a un tiempo para que nos enseñe el peligro, y nos haga ver a donde nos conducen las prácticas que hemos dado en observar, los métodos de vida que estamos adaptando en una palabra, la "degringolade" de que formamos parte y a la que es necesario oponernos con todas nuestras fuerzas. Por ello reviste este hermoso libro del Dr. Aramburu de un valor de verdadera actualidad, resultando oportuno en momentos como los presentes en que soplan vientos de regeneración desde arriba y en que conviene que hombres de su talla moral y de su calibre intelectual sean los que den a la vez la alarma y el alerta a tanto incauto.

Lo hace nuestro autor como el solo puede y sabe hacerlo. Desentrañando del fondo mismo de las cuestiones que trata lo fundamental y mostrándolo con seguro diagnóstico haciendo ver a las claras el peligro que se corre por ciertos derroteros que hasta ahora nos hemos empeñado en seguir y que es preciso abandonar, emprendiendo los dramas realmente contrarios si aspiramos a que Cuba ocupe entre las naciones el lugar a que le da derecho su gloriosísima historia de liberación, porque no hay que olvidar que en esta isla se desarrolló hace poco más de un cuarto de siglo una de las epopeyas libertadoras más estupendas en la historia de la humanidad y que irá asumiendo conforme pasen los años su verdadero valor y significado. Estamos demasiado cerca de la ingente gesta. Los titanes nos parecen todavía semejantes a nosotros. No nos damos cuenta de lo inmenso de sus sacrificios de sus hechos heroicos, de su invencible tenacidad de ardor del patriotismo puro y sin lacras que en su pecho palpitaba. Y ellos han de ser los modelos que han de inspirarnos para hacer de Cuba lo que ellos ansiaron. Hemos de ser dignos de los gloriosoos héroes de la independencia.

Esta es, sin duda la razón más poderosa por la cual el libro tan noblemente escrito del doctor Mriano Aramburu resulta obra admirable no ya para leída sino para practicada por todos los que de buenos cubanos se precien. En sus saludables enseñanzas encontraremos seguras normas de conducta que seguir. Avanzando a lo largo del camino que con gesto vigoroso e inspirado nos indica, realizaremos una doble empresa. La de contribuir cada uno en nuestra esfera más o menos amplia, de mayor o menor influencia, al florecimiento de nuestra bella patria y la de purificar nuestro espíritu, elevar nuestras facultades hacia fines nobles, estimular los buenos impulsos que nos mueven y estirpar los nocivos, que todo eso y mucho más enseña esta obra en la que ha vertido su autor los frutos de largos y concienzudos estudios, de una variadísima y ordenada experiencia, pasados ambos elementos por el tamiz de un intelecto claro y precioso que sabe atinar con pasmosa clarividencia en la evaculación de causas y efectos, complementado por una firme voluntad para señalar el mal allá donde lo encuentra.

Todos los ensayos son admirables. A mí me deleitaron "La Vida Noble" y "Janua Pacis". Son algo así como la quinta esencia del alma del autor. Al terminarlos experiméntase anhelos de renovación y ansias de perfeccionamiento, indicios seguros de la pujanza convincente de la bien tallada pluma del que supo trasladar al papel en forma tan magistral una visualización de la vida a que todos tenemos el deber y el derecho de aspirar.

Temo en mi entusiasmo de no haber concordado como debía mis ideas, para hacer el elogio que este soberbio libro se merece. Afortunadamente todos los que viven intelectualmente en Cuba lo habrán leído o han de leerlo. Así solamente se puede tener una concepción adecuada de lo que "Teorías Pragmáticas" representa.

J. J. V.

24 de Julio

Por T. CASTANEDA

El Presidente Hoover convocó el día 24 del corriente al ex Presidente Coolidge, bajo cuya Presidencia se aceptó la paz mundial propuesta por Monsieur Arístides Briand, al ex-Secretario de Estado Kellogg, cuyo nombre lleva el Pacto multilateral de Paz firmado en París el 27 de Julio de 1928 y a los Representantes de 45 Naciones que habían aceptado ese Pacto Kelogg-Briand. de Paz como lo han llamado con toda justicia el Presidente Hoover y su actual Secretario de Estado Mr. Stimson.

Esa reunión se celebró en el salón de Actos de la Casa Blanca.

A la una en punto de la tarde de ese día 24, el ex-Presidente Calvin Coolidge, se colocó a la derecha del Presidente Hoover, el ex-Secretario Kellogg a su izquierda; y en frente de Mr. Hoover los Representantes de las 45 Naciones que han aceptado renunciar a la guerra y guiarse por el expresado Pacto multilateral Kellogg-Briand.

Se destacaban de ese grupo de 45 Naciones, los Representantes de las 15 Naciones que desde el principio de la existencia del Pacto multilateral de paz, lo aceptaron.

El único Representante del Congreso de los Estados Unidos, fué Mister Borah, Senador y Presidente de la Comisión de Asuntos Exteriores del Senado, que estuvo prsnt.

El Presidente Hoover se levantó de su asiento y habló del Pacto Kellogg-Briand, diciendo que era un avance en las Leyes Internacionales cuajado de nuevas ideas en la dirección de las relaciones de unos Estados con otros. Representa, añadió, una plataforma, desde la que se apela en un instante a la opinión pública de todo el mundo, en los casos de actos específicos.

—Yo felicito a esta Asamblea, dijo el Presidente Hoover, a las Naciones aquí representadas y al mundo entero, al adquirir estado legal este Pacto multilateral de Paz que es un instrumento de propósitos humanos para terminar las guerras por medios de las medidas pacíficas que pongan término a las disputas internacionales.

Todos los presentes recordaron la situación tirante, casi de guerra, en que se hallan Rusia y China, y recordándola el Presidente Hoover, de igual modo dijo: "Existe ahora la magnífica oportunidad y la obligación que tenemos los firmantes de este Pacto multilateral de Paz para que aprovechemos todas las oportunidades que surjan para valernos de este Tratado a fin de lograr la paz del mundo".

Ese histórico Salón Blanco del Palacio de la Casa Blanca, donde estaban congregados todos los aquí presentes, había sido tettigo de otros actos de paz.

Terminó su discurso el Presidente Hoover, diciendo los nombres de las quince Naciones firmantes deel Pacto.

LOS TANTEOS PARA LA DISMINUCION DE LA FLOTA DE GUERRA DE DIVERSOS PAISES

Ese mismo día 24 del corriente mes de Julio, se publicó, dipo el Presidente Hoover, en Washington, que Mac Donald vendría a los Estados Unidos.

"He leído con verdadera satisfacción la affirmación hecha por el Presidente del Gobierno de Inglaterra, Mr. MtcDonald, en la Cámara, diciendo que hará una visita a los Estados Unidos, dijo Hoover.

Los Estados Unidos se hallan muy satisfechos de esa visita anunciada y todos lo recibiremos aquí con especial contento".

Mr. Mac Donald, continuó diciendo Mr. Hoover, marca con su venida una nueva manera de decidir el desarme naval. El Primer Ministro inglés introduce la paridad, que también hemos adoptado en los Estados Unidos; y esto quiere decir que habrá cesado la competencia en el aumento de las escuadras entre Inglaterra y los Estados Unidos, y por el contrario cooperan como amigos en la reducción de ellas.

Mr Mac Donald, añadió Mr Hoover, ha indicado el deseo y la intención del Gobierno de la Gran Bretaña de suspender la construcción de cierta parte de buques, dentro del Programa naval de este año.

Y los Estados Unidos tienen el mismo deseo y la voluntad de coincidir con Inglaterra, en resolver ese problema naval de la misma manera.

Tenemos en construcción en nuestros Arsenales, dijo Mr. Hoover. tres Cruceros que forman parte del Programa naval de los Estados Unidos para este año, cuyos planos se hallaan en estado de preparación.

Las quillas debían ponerse a esos tres buques de guerra en el otoño próximo.

En General los Cruceros ingleses son más potentes que los nuestros de los Estados Unidos, y por tanto aunque se construyensen esos tres Cruceros no modificarían la situación de las fuerzas navales de ambos países.

Sin embargo, no queremos, en los Estados Unidos, seguir la construcciones navales; y por lo tanto no colocaremos las quillas de esos tres Cruceros, hasta que se haya estudiado por ambas Naciones, la Gran Bretaña y los Estados Unidos, si su construcción altera o no el Convenio final entre ambas Naciones, que esperamos celebrar, sobre todo teniendo en cuenta las construcciones de nuestras respectivos Programas navales de 1928.

PODER NAVAL DE LA GRAN BRETAÑA, ESTADOS UNIDOS, FRANCIA Y JAPON

Y como no queriendo dejar asunto tan interesante como los Programas Navales, al día siguiente, 25 del corriente mes de Julio, publicó el New York Herald Tribune el Estado de Fuerzas Navales, en buques, de esas cuatro Naciones, dando a entender, que esas cuatro Naciones, y sin duda también Italia, serán convocadas a una Conferencia Naval, como la de Washington, de 1921-22, para fijar definitivamente las fuerzas navales, a fin de corregir los efectos y posibles choque que han existido, con motivo de esa Conferencia Naval de Washington de 1921-22, que hizo imparcialmente el deseo de algunas Naciones de volver a reunirse con idéntico motivo.

ARREGLO DE REPARACIONES EN FRANCIA

Si a esos grandes problemas se añade el definitivo de aprobar el Senado Francés el pago de la deuda a los Estados Nnidos, y el de la Comisión de Reparaciones presidida por Young que se dice se celebrará en La Haya, puede decirse que el mundo ha dado un gran paso en resolver sus problemas de armamentos y de liquidación de gastos de la Gran Guerra.

Y como de todos esos problemas se ha tratado en ese día 24 de Julio corriente, de ahí que pueda asegurarse que fué ese día uno verdaderamente histórico.

M.E.C.D. 2016

SE ANUNCIA UN MATCH DE AL SINGER Y KID CHOCOLATE PARA EL OTOÑO

NORTEAMERICA TIENE QUE FIAR A JOVENES CONQUISTAR LA COPA

Los colegiales Van Ryn y Allison son sus más próximas esperanzas para el futuro

POR ALAN J. GOULD, DIRECTOR DE DEPORTES DE LA AP.

NUEVA YORK, Julio 29. AP.—El valiente veterano Bill Tilden ha dicho su última palabra; la Copa Davis sigue en la segura posesión de Francia y Norteamérica apelará a su juventud en las futuras esperanzas de conquista.

Puede afirmarse definitivamente desde ahora que el team norteamericano de la Copa Davis se compondrá enteramente de gente joven; su núcleo probablemente lo constituirán John Van Ryn y Wilmer Allison, la pareja de colegiales cuyas sensacionales victorias en el extranjero los revelan como lo mejor que han tenido los Estados Unidos desde que Dick Williams y Vincent Richards jugaron juntos. Allison y Van Ryn, por cierto son los campeones del mundo en dobles, aunque todavía tienen que jugar en los campeonatos nacionales de Brookline como prueba final de 1929.

Tilden ha terminado sus diez años de competencia en la Copa Davis con la notable hoja de servicios de 17 victorias y sólo tres derrotas en el round de reto. El diminuto Bill Johnston había ganado 11 y perdido tres cuando se esfumó del cuadro después del round de reto de 192 (sic).

Aunque los franceses han estado superiores hace varios años, no es probable que superen estos records. Cochet jugando los singles en los últimos tres rounds de reto, ha ganado cinco matches y perdido uno. El de Lacoste es cuatro ganados y cuatro perdidos en un período más largo.

Tilden ganó trece singles consecutivos de rounds de reto antes de que lo venciesen Lacoste y una rodilla que se empeñó en fallarle en Germantown en 1926. Big Bill no ha dejado nunca de ganar por lo menos un match en cualquiera de las grandes batallas por la Copa.

Tilden quizás como escribió en una ocasión, "no tenga intención de dejar el tennis mientras mis dos piernas tambaleantes funcionen mientras mis viejos y debilitados brazos puedan manejar una raqueta y mis ojos enturbiados por la edad vislumbrar una pelota", pero no debe experimentar gran pesar al cesar de figurar en las competencias internacionales.

Liga Internacional

En los desafíos celebrados ayer por la Liga Internacional, el Toronto le ganó al Montreal con score de 13 por 7 y el Búffalo superó al Rochester, 8 por 5.

Olivares tuvo un buen día al bate

Con tres hits contribuyó al triunfo de los Coroneles

MILWAUKEE, julio 29. (AP.) — José Olivares, infielder cubano de los Coroneles, tuvo el mejor día al bat de su carrera como player de la Ass. Americana, en la presente campaña, bateando tres indiscutibles en cuatro excursiones que hizo al plate. Al campo estuvo igualmente dichoso, registrando seis lances aceptados sin error.

Todo este trabajo ayudó mucho a los pitchers del Louisville, y el team de los Coroneles venció al Milwaukee con score de 15 por 11.

El record de Olivares fué:

	V.	C.	H.	O.	A.	E.
Olivares	4	2	3	4	2	0

Joseito empujó tres carreras con sus batazos, tomó parte en un doble play y se apuntó un sacrifice.

En los otros juegos de la Liga, el Minneápolis venció al Toledo, 4 x 1; el St. Paul le ganó al Columbus, 12 por 7; y el Kansas City superó al Indianápolis, 10 por 6.

Jones obtuvo un fácil triunfo

NEW CASTLE, Julio 29. (AP). — Billy Jones, de Filadelfia, se llevó el veredicto de lo jueces en una pelea a diez rounds que celebró esta noche aquí, con itz Glitlitz, de New York. Jones pesó 168 libras, y superó decisivamente a su rival haciéndole caer varias veces al suelo víctima de sus punches.

Los Cinco Primeros

Bateadores de ambas ligas en el departamento del hitting

NUEVA YORK, Julio 29. AP.—Véase a continuación los cinco primeros bateadores de ambas Ligas según la compilación de Al Munro Elias:

LIGA NACIONAL	Ave.
Herman, Brooklyn	404
O'Doul, Filadelfia	384
Terry, New York	377
Hornsby, Chicago	364
Klein, Filadelfia	363
LIGA AMERICANA	
Foxx, Filadelfia	383
Manush, San Luis	370
Simmons, Filadelfia	362
Fonseca, Cleveland	361
Lazzeri, New York	361

Venció K. O. Brown

Le apuntó un knock out técnico sobre Till de Rochester

ROCHESTER, julio 29. (AP.) — K. O. Brown, peso semi máximo de N. York se apuntó un nokaut técnico sobre Osk Till, de Rochester, en el 7o. round de un match a 10 que tuvo lugar en ésta en la noche de hoy. Brown golpeó a Till por todo el ring con una lluvia de golpes de derecha y de izquierda al mentón en el 9o. y se interrumpió la pelea al hallarse Till colgado indefenso sobre las sogas.

En otro bout a 10 rounds, Pietro Corri, peso máximo austriaco, ganó por foul a Jack Wolford, de Roches. ter, en el 7o. round.

CAREY DESAFIA A LA COMISION DE BOXEO DEL ESTADO DE N. Y.

No hace caso de las suspensiones y anuncia el match Schmeling-Sherkey en Septiembre

NUEVA YORK, julio 29. AP.—Desafiando de hecho los deseos de la Comisión Atlética del Estado, William F. Carey, Presidente del Madison Square Garden, anunció hoy definitivamente que se efectuaría un match en Septiembre entre Max Schmeling, peso máximo alemán, y Jack Sharkey, de Boston.

El anuncio de Carey es un reto a la comisión que avisó al jefe del Garden el martes pasado que tanto él como su organización serían suspendidos por tres meses si persistían en entablar negociaciones por los servicios de Schmeling, cuya licencia junto con las de sus managers norteamericanos Joe Jacobs y Bill Mc Carney han sido revocadas debido a la negativa del alemán a cumplir un contrato para pelear con Phil Scott aquí por Humbert J. Fugazy.

—No sólo creo sino sé—dijo Carey—que el Madison Square Garden tiene derecho a organizar esta pelea fuera de New York.

Carey declaró que el match tendría lugar en septiembre en fecha todavía no fijada en uno de cuatro puntos que se anunciarán posteriormente. El bout podría aun llevarse a cabo aquí, agregó, si Schmeling, Fugazy y la Comisión pueden componer sus diferencias. Los otros lugares en consideración son Detroit, Boston y Chicago.

Susana Lenglen

El Público Inglès.-Grandes Jugadoras

POR RENE LACOSTE

(Servicio Exclusivo del DIARIO DE LA MARINA)

DURANTE OCHO AÑOS, de 1914 a 1926, puede decirse que Susana Lenglen fué la reina de los courts. Durante ocho años cada uno de sus gestos fué fotografiado y filmado. Lo que escribía o declaraba atraía la atención mundial. Susana Lenglen puso los cimientos de su carrera en un sitio muy apropiado— el viejo Winbledon. En el famoso court central, ante un público de grandes proporciones que unía la calma a la admiración como únicamente una galería inglesa puede hacerlo, Susana Lenglen logró mediante un supremo esfuerzo arrebatar de la incomparable jugadora Mrs. Lambert Chambers, el cetro que esta había poseído durante siete años.

El público inglés en ese mes de Julio de 1919, durante un momento sintió un soplo de tristeza por la caída de su campeón, pero este sentimiento fué seguido por un entero y generoso reconocimiento d ela audacia y la gracia triunfal de esta joven muchacha extranjera. Fué reconocido por todos que el campeonato había pasado de las manos de una gran jugadora a las de otra, aun de más calibre, si esto cabía dentro de lo posible. La popularidad de Susana Lenglen fué sin precedentes y universal, pero era en Inglaterra donde eran más profundas sus raíces.

TRADICION INGLESA

Esto se debía probablemente a que Inglaterra es la nación que má scompletamente se encuentra entregada a los deportes, y porque los ingleses, que están identificados con la gloriosa tradición de Winbledon, siempre le agradecieron a Susana Lenglen que hubiese ganado sus primeros laureles en suelo inglés, y por haber hallado en Winbledon la base desde la cual iniciar su fenomenal carrera.

Nadie sacudió la popularidad de Susana Lenglen mientras era sostenida por la admiración de toda Inglaterra, pero repentinamente todo en su alrededor pareció derrumbarse cuando, debido a una mala interpretación con los oficiales de Winbledon, Susana tuvo a Su Majestad la Reina esperando en el palco real para presenciar un encuentro en que Susana era la estrllea.

Yo ví a Susana Lenglen jugar por primera vez en 1921 en el Stadium Francés de Saint Cloud. Era entonces yo un principiante. El día de los finales del Campeonato mundial pedí a mis padres que fueran conmigo a Saint Cloud, pero llegamos tarde, y únicamente yo, mediante una carta que me acreditaba como socio del club, pude entrar en el Stadium. Logré encontrar un asiento en lo más alto de las graderías, llenas a toda capacidad, y acababa de acomodarme cuando ví entrando en el court a las dos finalistas del campeonato de damas, Mrs. Mallory y Susana Lenglen. Al principio estaba disgustado, como lo estaban la mayoría de los que veían por primera vez a Susana, de la cual habían oído hablar tanto. Yo esperaba que realizara unas jugadas fantásticas, y solamente ví cómo ejecutaba con maravillosa elegancia los golpes más sencillos conocidos en el tennis.

COMPLETO EQUILIBRIO

Fué solamente después de varios juegos que comprendí la armonía que existía bajo la aparente sencillez de juego de la Lenglen, la maravillosa mentalidad y equilibrio físico que ocultaba la facilidad de su juego. Yo había prometido quedarme tan solo unos pocos minutos, pero permanecí allí largo rato sin poder alejarme, mirando el espectáculo con los ojos muy abiertos.

El éxito de Susana Lenglen y la popularidad de que gozó, tuvieron una extraordinaria influencia en el desarrollo del tennis femenino en Europa. En Inglaterra todas las muchachas jóvenes soñaban con ganar el título de campeón. Miss Kitty McKane, (ahora Mrs. Godfree), fué durante varios años la rival más fuerte de Susana Lenglen. Una admirable jugadora de contienda, triunfó siempre que Mlle. Lenglen se retiró ante de los finales en Winbledon, batiendo a Miss Wills en 1924 y a Mlle. de Alvarez en 1926.

Mis Collyer y Mrs Lycett, jugando en la net como dos hombres, llegaron a los finales de dobles femeninos en 1926 y le hicieron una tremenda resistencia a Miss Ryan y Susana Lenglen. Entonces Miss Fry se hizo popular cuando jugó en 1925 y llegó al final de singles. Hoy día Miss Goldsack, Miss Bennet, Miss Sterry, Miss Betty Nuthall y algunas otras, se disputan la supremacía entre las jugadoras inglesas.

Gracias a Miss Wills, (que es sin duda la mejor jugadora del mundo después de Mlle. Lenglen), y a Mrs. Mallory, los Estados Unidos salieron triunfantes el pasado año en la Copa Winghtman. Pero no me sorprendería si, dentro de un corto número de años, Inglaterra estuviese en situación de poder presentar un equipo de damas casi invencible.

MAÑANA: *JUGADORES EUROPEOS*

LOS JONRONEROS

En los encuentros efectuados ayer en las Grandes Ligas batearon de home runs: Terry y Ott, de los Gigantes; Lloyd Waner, de los Piratas; Honrsby y Heathcote, de los Cubs; Wilson, de los Cubs, y Hurst, de los Phillies.

El estado de los liders es el siguiente:

LIGA AMERICANA	
Gehrig, Yankees	25
Ruth, Yankees	24
Simmons, Atléticos	22
Foxx, Atléticos	22
Alexander, Tigres	15
LIGA NACIONAL	
Klein, Phillies	31
Ott, Gigantes	29
Wilson, Cubs	28
Hafey, Cardenales	22
Bottomley, Cardenales	22
Hornsby, Cubs	22
TOTAL POR LIGAS	
NACIONAL	543
AMERICANA	385
Total	928

Joseito fildeó ayer a la campana

Pero no pudo batearle a los pitchers del Bridgeport

BRIDGEPORT, Conn., julio 29. (AP.) — Andy Rush superó a Jack Wilson en un duelo de lanzadores, y el Pittsfield derrotó al Bridgeport con score de tres por dos en el desafío celebrado hoy por estos dos clubs aquí.

Joseito Rodríguez, el inicialista cubano de los visitantes tuvo un mal día al bate, pues no pudo hacer nada en cuatro excursiones que hizo al plate, pero al campo se mostró a gran altura, aceptando todos los lances que enviaron por su dirección. Su record fué:

	V.	C.	H.	O.	A.	E.
Joseito	4	0	0	12	3	0

En los otros juegos celebrados por la liga del Este, el New Haven venció al Providence con score de 3 x 0 y el Albany superó al Springfield, 4 x 2.

SIGUE TRIUNFANDO

Urban Faber, veterano lanzador del Chicago, White Sox, que continúa pitcheando con electricidad después de 16 años de labor en las Mayores. Ayer trabajó contra los Atléticos de Mack, dejando el juego ganado al darle paso a Ted Lyons.

Testo superó a Alger

Y recibió la decisión de los jueces en su encuentro de ayer

ALBANY, Julio 29. AP. — Nick Testo, de Troy, obtuvo el fallo sobre Billy Alger, de Fénix en Arizona, en un bout a 10 rounds en Rensselaer. Se concedieron a Testo nueve de los rounds. Testo pesaba 151 y Alger 150. En un semifinal a 6 rounds Nick Carline de Albany venció a Johnny Church de Nueva York. Ambos pesaban 130 libras.

Ara vs Relámpago

Se firmó anoche esta pelea entre el sagüero y el aragonés

Por mediación de pasquines, en las columnas de todos los periódicos, en un cable que envió la noche de la pelea, reciente en Arena Colón, en un mensaje oficial trasmitido a la Comisión Nacional de Boxeo, en todas partes, Relámpago Saguero ha retado a Ignacio Ara.

La Cuban Sports Promotors tenía contratado al americano Sam Crosnby para que pelease con el ganador del bout reciente en Arena Colón entre Tommy White e Ignacio Ara. Con todos los detalles ultimados para celebrar el encuentro del español con Sa, Crosnby (el célebre judío de acero) Ara recoge enfurecido todos los retos del Saguero y anuncia su decisión de despedirse del público cubano en un star-bout frente al hombre que acaba de ganarle por knockout a Jimmy De Campa. Y anoche la Cuban Sports Promoters, después de enviar un mensaje a Sam Crosnby posponiendo su compromiso con el atleta americano, firmó, para celebrarse el día tres, en el ring de Arena Colón, la pelea que tan insistentemente ha pedido el Relámpago Saguero.

Victoria de Tejeiro

TAMPA Florida, Julio 29. AP.—(Por cable). Anotándose cuatro knock downs en una de las peleas más discutidas que se recuerdan en ésta, Angel Tejeiro, célebre boxer cubano, derrotó por nokaut a Mario Paula, en el cuarto round, teniendo como campo de acción el ring levantado especialmente en el Círculo Cubano.—Broackway, corresponsal.

KID CHOCOLALE PELEARA EN CHICAGO

NUEVA YORK, julio 29. AP. A los campeones del pugilismo les ha ido muy mal en estas últimas semanas, pero Sammy Mandell, el rey de los pesos ligeros cree que evitará la mala pata usual cuando ciñendo su corona trepe al ring para pelear con Tony Canzoneri en Chicago, el viernes próximo.

La suerte no ha sido nada propicia a los campeones en recientes encuentros. No menos de cuatro han mordido el polvo la semana pasada. Joe Dundee perdió su título de peso welter con Jackie Fields en Detroit; Al Singer noqueó a André Routis, campeón de peso pluma en un match a exceso de peso; Mushy Callahan que ostenta el campeonato welter junior, recibió una soberana paliza a manos de Jack Berg en otro combate en que no se decidía tampoco la posesión del título y Al Brown, nombrado por el Estado de New York campeón bantam, fué batido por puntos en otro bout no titular con Bat Battalino.

Mandell no se proecupa ni poco ni mucho, pues cree que sabrá proteger su título y los que lo vieron derrotar a Jimmy McLarnin en Nueva York, el año pasado, se inclinan a estar de acuerdo con él a ese respecto. McLarning, mucho más peligroso con los puños que Canzoneri, nunca pudo hallar al relámpago de Rockford quieto el suficiente espacio de tiempo para darle un golpe sólido.

Aunque Canzoneri no puede compararse con McLarnin en lo de pegar duro, quizás resulte más difícil para Mandell el vencerlo. El italiano de Nueva York, excampeón de peso pluma, ha sido invencible desde que se despojó de ese título para aspirar a gente más gorda. Por otra parte Tony nunca ha peleado con nadie tan ágil, tan diestro y tan rápido como Mandell. Este probablemente tendrá a su favor el logro por 7 a 5.

Ray Miller, el peso ligero de Chicago y Luis Vicentini, de Chile, se verán las caras en el semi-final a 8 rounds y Basil Galiano, de New Orleans pelea con Andy Callahan, de Boston, en otro bout a 8.

Kid Chocolate, la centella de peso pluma de Cuba, hará su primera aparición en el Oeste Central, boxeando con Steve Smith, de Bridgeport, en un match a 10 rounds, en Chicago, el martes por la noche.

El programa semanal de Humbert Fugazy en Ebbets Field de Brooklyn, anuncia un encuentro entre Joe Glick y Billy Wallace, pesos ligeros; otro entre Benny Bass y el mejicano Benny (Kid) Carter, pesos pluma y un tercero entre Archie Bell y Johnny Erickson, pesos bantams.

Mañana, martes por la noche, en el Queensboro Stadium, Angus Snyder, peso máximo de Kansas City, se las entenderá con George Hoffman, ex-as amateur, Mike Sankovitch de la Nueva Jersey, y Salvatore Ruginello, pelearán diez rounds en el mismo programa. Buddy Howard, joven de New Haven reclutado de entre los amateurs, se encontrará con Amadeo Grillo, en uno de varios bouts a 5 rounds.

Otros matches en el programa nacional, son los siguientes:

Martes: En Leiperville, Pa.: Billy Angelo de Filadelfia, contra Sylvan Bas, de Baltimore, a 10 rounds.

En Los Angeles: Doc Swell de Tacoma, contra Eddie Mack, pesos ligeros a 10 rounds.

En Portland de Oregon: Maxie Rosenbloom de Nueva York, contra Harry Dillon, pesos medianos, a 10 rounds.

Jueves: En Filadelfai: Midget Wolgast, de Filadelfia, contra Frankie Kid Anslem, de Centro América, pesos moscas a diez rounds.

Viernes: En Nueva York: Coney Island Stadium: Ruby Goldstein contra Joey Kaufman, pesos welter, a diez rounds.

CABLES DE BOXEO

CLEVELAND, Julio 29. (AP). — Johnny Risko, peso máximo de Cleveland, ganó la decisión a Emmett Rocco de Ellwood City Pa. en 12 rounds, aquí esta noche.

Rosy Rosales, peso semi-completo mexicano venció por puntos a Arvin Spence de Cleveland en el semi-final a 8 rounds.

Bob Moody, de Pittsburgh, peso máximo de color, noqueó a Tom Williams, también de color, de Chicago, en 1 minuto y 23 segundos de un bout a 6 rounds.

Rocco le ganó una decisión a Risko hace unas semanas y peleó muy duro de campana a campana esta noche, pero los golpes de Risko lo subyugaron poco a poco.

Un derechazo a la quijada en el 4o. estuvo a pique de derribar a Rocco pero se agarró con todas sus fuerzas a su contrario y lo salvó la campana. En el 5o. Rocco cayó de rodillas al recibir un fuego graneado de golpes que terminó con una derecha a la mandíbula. Estaban boxeando a larga distancia cuando sonó la campana.

LOS ANGELES, Julio 29. (AP). — James J. Braddock, el peso semimáximo de la Nueva Jersey cuyas aspiraciones al campeonato de ese peso fueron destruídas por el campeón del mismo Tommy Loughran, tiene concertado un match a diez rounds con Yaye Okun, veterano de Nueva York, que se efectuará en el Olyimpic Auditorium de ésta el 27 de Agosto, según anunció hoy el supervisor de matches Hayden Wadhams.

PIPTTSBURGH, Julio 29. (AP). — Tony Herrera, peso ligero de Chicago, ganó una decisión a 10 rounds sobre Tommy Crawley, de Pittsburgh en ésta en la noche de hoy. Ambos pesaron 131 1/4 libras.

TORONTO, Julio 29. (AP). — Jackie Phillips, de Toronto, ganó el campeonato de peso welter del Canadá, aquí esta noche, derrotando decisivamente por puntos a "Red" Bragan, "El Colorado", en un bout a 10 rounds. Phillips ganó ocho de los diez rounds a juicio de los críticos alrededor del ring.

NUEVA YORK, Julio 29. (AP). — La lluvia forzó el aplazamiento de la pelea Joe Sekyra vs. George Larocco, en Dexter Park, de Brooklyn, esta noche.

ALBUQUERQUE, Julio 29. (AP).—Max Schmeling, el peso máximo alemán, con su manager Joe Jacobs y su trainer Max Mahon, dejaron un tren de pasajeros con rumbo al Oeste para volar a Los Angeles. El servicio ferroviario se vió demorado por desprendimientos de terreno causados por las lluvias en Nuevo México y Schmeling decidió terminar el viaje por la vía aérea. Declaró que permanecería en la costa hasta el día 16 de Agosto y que entonces regresaría al Este a fin de entrenarse para su match con Jack Sharkey.

NUEVA YORK, Julio 29. (AP).—El N. Y. World dirá mañana que el Madison Square Garden ha cerrado de hecho los tratos acerca de un match Al Singer vs. Kid Chocolate, que se efectuará en el Garden el próximo otoño. El citado diario no revela la fuente de su información pero afirma que procede de una intachable.

LOS 6 DE LA FAMA

Roger Honrsby y Paul Waner, del grupo representativo de la Liga Nacional, fueron los únicos que hicieron algo notable entre los componentes del grupo de los "seis afamados", pues los demás o bien perdieron terreno o permanecieron inactivos.

Jimmy Foxx, el lider del sexteto, no pudo disparar un solo hit al enfrentarse con los pitchers del Chicago White Sox, y Manush y Babe Ruth no jugaron. Mel Ott disparó un solo hit, pero ese fué su 29o. home run de la temporada.

El estado de los liders es:

	J.	AB.	C.	H.	PC.
Foxx, Atlé.	96	343	83	133	.387
Manush, Bronws	95	394	65	146	.370
Hornsby, Cubs	95	371	92	135	.364
Ruth, Yank.	72	259	66	90	.348
P. Waner, Pira.	92	360	85	120	.333
Ott, Gigant.	97	353	95	115	.326

Bruen presidente del Madison S. Garden

Así lo pronostica el New York American

N. YORK, julio 29. (AP.) — El "New York American" dirá mañana que Frank Bruen, muy conocido en los círculos deportivos de la Habana, y vice presidente del Madison Square Garden, es el indicado para sustituir a William Carey, como presidente del sindicato de magnates que rige los destinos de esa poderosa corporación. El citado periódico dirá también que Carey se retirará después de la pelea Schmeling Sharkey, que se efectuará en el próximo mes de septiembre.

LOS MEJORES DE LAS MAYORES

NACIONAL

Al bate: Herman, Petirrojos, 333.
Carreras: Ott, Gigantes, 93.
Carreras bateadas: Ott, Gigantes, 104.
Hits: Terry, Gigantes, 150.
Dobles: Frederic, Petirrojos, 32.
Triples: L. Waner, Piratas, 15.
Jonrones: Klein, Cuáqueros, 31.
Bases robadas: Cuyler, Oseznos, 26.
Pitching: Bush, Oseznos, ganados 14; perdidos 1.

AMERICANA

Al bate: Foxx, Atléticos, 393.
Carreras: Gehringer, Tigres, 89.
Carreras bateadas: Simmons Atléticos, 96.
Hits: Manush, Carmelitas 146.
Dobles: Johnson, Tigres, 35.
Heilman, Tigres 35.
Triples: Miller Atléticos, 12.
Jonrones: Gehrig, Yankees 25.
Bases robadas: Fonseca, Indios 15.
Pitching: Grove, Atléticos, ganados 17; perdidos 2.

Record de golf

ANDERSON DE INDIANA, julio 29, (AP.) — Donald Hunter, joven jugador de golf amateur, estableció hoy lo que se supone sea un record mundial al jugar 180 hoyos en el course municipal. Dió comienzo a su maratón golfístico a las 4.05 a. m., y metió su último putt en la copa a las 6.55 p. m.

Se dice que el record anterior era de 165 hoyos hecho por Fred Jesse, de Youngstown, en Ohio.

Perdió Stribling

TULSA, Oklahoma, Julio 29. AP.—Babe Hunt, heavy weight de Ponca City, derrotó esta noche al celebrado Young Stribling por foul, en el sexto round de una pelea que ambos tenían señalada a diez.

El referee Dave Barry de Chicago, dió la decisión a Hunt cuando uno de los potentes derechazos de Stribling dió debajo de la faja. Ambos pesos máximos pelearon furiosamente en este round y Stribling tumbó dos veces a Hunt antes de descargarle el golpe foul.

RAFAEL Y LABAT MAYOR DEJARON EN 28 TANTOS A GUILLERMO Y GUEZALA

Una magnífica demostración de Guezala impidió que el partido se fuese de calle desde temprano.—Jugó mucho e impidió algunos remates del Cienfueguero.—Esta noche tenemos buen programa.

Rafael y Labat Mayor pasaron un susto de Liga Grande anoche, al discutir el partido estelar de la función ofrecida en el Frontón Habana-Madrid. Después de haber sostenido una fácil ventaja sobre Guillermo y Guezala, llegando a sacarles 9 tantos en el tanteador, se debilitaron inesperadamente y permitieron que Guezala solo, jugándoles horrores, lo mismo en los cuadros delanteros que en la parte posterior de la cancha, redujera la diferencia de tantos, al extremo de que el partido se empató en 28.

En estas condiciones, cuando todo el mundo esperaba que Guillermo hiciese algo en defensa de su causa, el joven delantero tuvo la fatal ocurrencia de entregarle una bola muerta, a mitad de cancha a Rafael y éste hizo con ella lo que quiso, llevando el tanto 29 a su combinación. Un saque mal intencionado, terminó la cuestión, y la pareja azul, cansada por el esfuerzo realizado para dar vida al partido, perdió el choque, quedándose en 28.

El magnífico juego de Rafael y la debilidad que presentó Guillermo durante casi todo el partido, fueron causantes de la derrota de la pareja azul, pues Guezala tuvo una noche feliz y estuvo muy alerta en todas las jugadas.

El partido intermedio fué para Andrés y Buendía Mayor, blancos, que dejaron en 25 tantos a Sarmiento y Cortaberria, después de jugarle a todo vapor, haciéndoles sudar abiertamente sus camisetas azules. Y el prólogo fué de Pascau y Cubota, blancos, que dejaron en 23 a Antonio y Buendía menor. En este partido se registraron ocho igualadas muy interesantes.

Las quinielas fueron para Valenzuela y Pascau, pagando éste último 17 pesos por cada boleto sencillo y 32 en la combinación con Sarmiento.

Para esta noche tenemos un excelente programa, figurando en el partido estelar el choque de los hermanos Labat contra Epifanio y Uria Mayor.

INTERINO.

PROGRAMA OFICIAL PARA LA FUNCION DE HOY, A LAS 8 Y CUARTO DE LA NOCHE.

PRIMER PARTIDO (25 tantos). — Antonio y José Luis, blancos, contra Valenzuela y Buendía Mayor, azules. A sacar los primeros del cuadro 14 y los segundos del cuadro catorce y medio.

PRIMERA QUINIELA (6 tantos).—White: Furquet; Blue: Buendía Mayor; Red: Ibarlucea; Green: Uria Mayor; Yellow: Sarmiento; Lavender: Labat Mayor.

SEGUNDA PARTIDO (30 tantos)—Sarmiento y Furquet, blancos, contra Guillermo e Ibarlucea, azules. A sacar los blancos del cuadro 14 y los azules del 14 1/2.

SEGUNDA QUINIELA (6 tantos)—White: Guillermo; Blue: Rafael; Red: Uria Menor; Green: Esquivel Mayor; Yellow: Guezala; Lavender: Epifanio.

TERCER PARTIDO (30 tantos). — Epifanio y Uria Mayor, blancos, contra Labat Menor y Labat Mayor, azules. A sacar ambos delanteros del cuadro 14 y medio.

Hand ball anoche en el Asturias

Anoche en el Club Deportivo Asturias, dió comienzo la segunda vuelta por el campeonato de hand ball, con un lleno como pocas veces se vió la cancha de Estrella y Subirana.

Ahora para la segunda vuelta después de terminada la primera eliminatoria, solo quedan los verdaderos maestros y en todos los encuentros se bate el cobre por alcanzar los honores del triunfo.

En la tercera categoría salieron vencedores Lara Novo y C. A. Valiente contra Pablo González y Juan Fuentes. Pedro Martínez dejó a Luis Sola en 20 tantos.

Pantaleón Agüero derrotó al formidable Praviano en un partido lleno de interés. Fernández llegó al tanto 27. Carlos Jorge dejó en 24 al "ahijado" de los de la Sección de Orden Interior.

Y en la primera categoría el "Rubio" Fernández, después de estar a su favor 25 por 19 y 29 por 25, dejó llegar a la igualada y perdió su encuentro dándose el primer eléctrico de este campeonato. Su contrario era Madrigal.

venció a Vallalta 30 por 24 en un Garmendia, el "amo" de la cancha, partido que dió más vueltas que un trompo.

DIVERSOS CABLES

NUEVA ORLEANS, Julio 29. AP. —Miss Jane Northrop y Mrs. A. L. Liversedge de Pass Christian, de Mississippi avanzaron al round semifinal de los dobles femeninos del Sur eliminando a Miss Dorothy Chamberlain y a Miss Marguerite Brown, de Nueva Orleans, por 6-2; 6-4.

SARATOGA SPRINGS, Julio 29. AP —Gallant Fox, potro de dos años del stud Belair, complicó hoy la situación entre los de esa edad al salir hoy de perdedor ganando los Flash Stakes en la inauguración del mitin de Saratoga. Caruso de Coe fué segundo y Hi Jack de George W. Widener tercero siendo ésta su primer carrera. El premio era de $5.890. Gallant Fox corrió los 5 1/2 furlongs en 1.06.

WORCESTER, Julio 29. AP.—Los Medias Rojas batearon duro las ofertas de Frank Nekola, el recluta yankee de elevado precio, y ganaron a los "Todos Estrellas" de Schuster por seis a una. Ray Dobens, compañero de Nekola en el team de Holy Cross, pitcheó tres innings por el Boston y no permitió un solo hit. Los Medias Rojas dieron 11, entre ellos cinco triples y dos dobles.

PAULINO PELEARA CON VIC. CAMPOLO

El boxeador argentino dice que no deseaba otra cosa

NEW YORK, Julio. (E. de la T). La noticia de que Paulino Uzcudun accede a pelear con Victorio Campolo, el boxeador argentino, ha llenado de júbilo a este último que según declara no deseaba otra cosa desde dace mucho tiempo, habiéndole hecho proposiciones al apoderado de Uzcudun cuando éste fué a Buenos Aires a desafiar al "Toro de las Pampas", el gran Firpo, cuyo fracaso en Nueva York no se olvida fácilmente.

Probablemente el encuentro entre los dos hispanos será a beneficio de algún centro o institución de caridad, cosa que aún ha de hacerlo más simpático.

No aceptan invitación para jugar foot ball

BUENOS AIRES, julio 29. (AP) Contestando a la invitación hecha por la Federación Amateur Argentina de foot ball, la Federación Brasileña anunció hoy que no tomaría parte en el campeonato sud-americano, ni reingresaría en la Federación Sudamericana, hasta que no reconsiderase el acuerdo tomado en el congreso de 1925.

Ganó el Cleveland, pero de exhibición

FREDERICK de Missuri, julio 29. (AP)— El Club Cleveland propietario del club Frecerick de la liga Blue Ridge dió una paliza a su propio hijo en un juego de exhibición esta tarde por 11 a 5.

Cleveland	000	200	441—	11	15	3
Frederick	100	040	000—	5	9	0

RESULTADOS DE LAS GRANDES LIGAS

JUEGOS DE AYER

EN LA LIGA NACIONAL

New York 11; San Luis 2.
Brooklyn 10; Cincinnati 2.
Boston 10; Pittsburgh 9.
Chicago 12; Filadelfia 10.

EN LA LIGA AMERICANA

Chicago 8; Filadelfia 6.

No había más juegos señalados.

	Chicago	Pittsburgh	New York	San Luis	Brooklyn	Boston	Cinci	Fila	Ganados	Average
Chi		8	8	11	9	6	7	12	61	670
Pitts.	8		6	11	8	8	10	7	58	630
N. Y.	6	5		9	6	9	6	13	54	551
S. L.	2	4	6		6	5	14	10	47	495
Bro	3	2	10	4		8	8	7	42	447
Bos	3	6	7	6	9		5	4	41	423
Cin	5	6	4	3	8	9		4	39	411
Fila	3	3	3	4	6	11	6		36	383
Pdos.	30	34	44	48	52	56	56	58		

	Fila	New York	San Luis	Cleveland	Detroit	Chicago	Washington	Boston	Ganados	Average
Fila		7	7	10	8	8	16	14	70	729
N. Y.	5		12	3	8	10	6	14	58	637
S. L.	3	2		9	10	15	5	8	52	547
Cle	5	7	5		8	8	10	6	49	516
Det	3	5	6	9		8	6	10	47	495
Chi	2	7	7	4	3		7	6	36	392
Was.	6	1	2	8	6	6		8	38	385
Bos	2	4	4	3	5	4	6		28	298
Pdos.	25	33	43	46	48	59	56	66		

LOS JUEGOS ANUNCIADOS PARA HOY

EN LA LIGA NACIONAL

Boston en Chicago.
Brooklyn en San Luis.
New York en Cincinnati.
Filadelfia en Pittsburgh

EN LA LIGA AMERICANA

San Luis en Washington.
Detroit en Filadelfia.
Chicago en New York.
Cleveland en Boston.

GRAN CONCURSO Serie Mundial 1929

107

CUPON-PROGRAMA de los juegos que se celebrarán el Martes 6 de Agosto de 1929

LIGA NACIONAL		LIGA AMERICANA	
BOSTON en SAN LUIS	☐ ☐	SAN LUIS en FILADELFIA	☐ ☐
BROOKLYN en CHICAGO	☐ ☐	WASHINGTON en NEW YORK	☐ ☐
	☐ ☐	DETROIT en CLEVELAND	☐ ☐
NEW YORK en PITTSBURGH	☐ ☐		☐ ☐

Señale con una cruz las casillas de los Clubs que usted estime resultarán vencedores

NOMBRE Y DOMICILIO DEL CONCURSANTE:

Sr. _____

Calle _____ No. _____

Ciudad o Pueblo _____

Para la MULTIPLICACION de mis aciertos acompaño . . . . . cajetillas vacías de GENER y . . . . . cupones SIN SELECCION del DIARIO DE LA MARINA de esta misma fecha

HAGA SU SELECCION Y REMITA ESTE CUPON CON SUS CAJETILLAS VACIAS Y CUPONES ADICIONALES QUE QUIERA AL APARTADO 2030 O DEPOSITELO EN CUALQUIERA DE NUESTROS BUZONES

M.E.C.D. 2016

EL CHICAGO A 3 JUEGOS Y MEDIO DE LOS PIRATAS

Ray Moss Pitcheó su Primer Juego Completo, Venciendo

Llevaba cuatro años en el Brooklyn sin poder terminar un game

CINCINNATI, julio 29. (AP) Por primera vez en los cuatro años que lleva como miembro del Brooklyn Dodgers, Ray Moss pudo pitchear esta tarde un juego completo, y ello proporcionó a los Robins la oportunidad de vencer a los Reds de Cincinnati con score de 10 por 2. Moss dejó a la batería de Hendricks en ocho hits, mientras sus compañeros acumulaban 17 a costa de Red Lucas y de Rube Ehrhardt.

Bressler y Frederick fildearon horrores en defensa de Moss, y Babe Herman disparó dos dobles y dos singles en cinco veces al bat.

El score fué:

BROOKLYN.

	V.	C.	H.	O.	A.	E.
Frederick cf.	6	1	2	6	0	0
Gilbert 3b.	5	1	1	1	3	0
Herman rf.	5	0	4	3	0	0
Bressler lf.	5	1	1	4	0	0
Bissonette 1b.	3	3	2	6	0	0
Bancroft ss.	5	2	3	2	4	1
E. Moore 2b.	5	1	3	4	3	0
Deberr c.	5	1	1	1	0	0
Moss p.	5	0	0	0	0	0
Totales	44	10	17	27	10	1

CINCINNATI.

	V.	C.	H.	O.	A.	E.
Swanson lf.	5	1	2	0	0	1
Dressen 3b.	5	0	1	1	3	0
Walker rf.	2	0	0	2	0	0
Kelly 1b.	4	1	1	11	1	0
Allen cf.	4	0	1	5	0	0
Pittenger ss.	4	0	1	5	4	1
Ford 2b.	3	0	1	1	4	0
Gooch c.	3	0	0	2	1	0
Lucas p.	2	0	0	0	1	0
Ehrhardt p.	1	0	1	0	0	0
Gudat x.	1	0	0	0	0	0
Totales	34	2	8	27	14	2

x bateó por Ehrhardt en el 9o.

Brooklyn	401 012 002	10
Cincinnati	001 000 010	2

Runs bateed in Frederick Gilbert; Herman: Bissonnette; Bancroft; Moore (3); Deberry (2); Walker Allen. Two base hits: Frederick; Herman 2; Bissonnette; Bancroft; Deberry; Swanson. Theree base hits, Kelly. Stolen base: Frederick; Sacrifice: Walker. Double plays: Moore; Bancroft and Bissonette; Ford; Pittenger and Kelly 2. Struck out: Moss 1; Lucas 2. Base por bolas: Moss 3. Lucas 2. Pitching records: Lucas 8 carreras 12 hits en 5 1-13 innings a Ehrhardt 2 carreras 5 hits 3 2-3 innngs. Losing pitchers: Lucas. Left on bases: Brooklyn 9; Cincinnati 9. Tiempo 1:41. Umpires: Pfirman; Klem and stard; Paid attendance 1649.

Jimmy Foxx batea a la derecha, lo mismo que Al Simmons Gehrig y Ruth son zurdos para batear y tirar. Chick Hafey y Bob Meusel son los dos brazos mas potentes de las Grandes Ligas.

Las Estrellas de Casas quieren jugar otra vez con el equipo Nueva F. de Hielo

Eduardo de las Casas, capitán del equipo de basket que lleva su nombre, nos ha dirigido una carta a propósito del score que publicamos hace días, en el cual comunicábamos a nuestros lectores que el team de la Nueva Fábrica de Hielo había vencido al suyo con score de 41 por 39.

Casas, haciendo una detallada relación de hechos, dice que si su team perdió, no fué precisamente por esa anotación, sino por forfeid, pues él se retiró del terreno cuando observó que se daba mala interpretación a las reglas del sport, y luego se negó a seguir jugando con los oficiales que había puesto la Nueva Fábrica en el game.

Casas quiere celebrar un nuevo game con la Nueva Fábrica, pero quiere efectuarlo en un floor neutral, y con distintos oficiales a los que actuaron en el primer choque. Cualquier contestación a su reto, puede dirigirse a esta sección.

BASKET HOY EN LA SHELL

Esta noche, en el floor de la Shell Méx, se efectuará un interesante encuentro de basket ball entre los equipos del Almendares y Dumás, esperándose por todos que el juego resulte sumamente reñido. Las lindas girls del Almendares invadirán desde temprano el floor, para alentar a sus players con sus acostumbrados cheers y aplausos.

Esperamos un choque reñidísimo. El jueves actuarán los fives de la Shell y Almendares. Y se comenzará a jugar a las nueve y media.

EN EL CERRO ATLETIC

El próximo sábado día 3, tendrá lugar en los salones del Cerro Athletic Club, la simpática sociedad del Cerro, un baile típico cubano, organizado por la comisión de fiestas de esa entidad, que promete resultar altamente lucido

Todos los simpatizadores del Cerro Athlétic, que a pesar de us pocos años de existencia, es ya una de las sociedades más populares de la Habana, acudirán esa noche al home del Athletic, donde la orquesta de Corbacho y el sexteto Habanero, obsequiará a los amantes del baile con las piezas más escogidas de su repertorio.

En el Cerro reina gran entusiasmo por esta fiesta.

Pepe RUBIO.

Dudo mucho que Babe Ruth pueda pasar de ese número de jonrones. Está enfermo y los que le han visto en acción ultimamente dicen que está más lento que nunca.

Herb Pennock ha vuelto ha recuperar su efectividad, pero es sumamente tarde para que pueda conducir a los Yankees a un nuevo campeonato.

Pierden los Mackmen Con Los White Sox, 8 Por 6

CHICAGO

	V.	C.	H.	O.	A.	E.
Metzler, lf	4	2	1	3	0	0
Cissell, ss	5	0	2	2	5	0
Shires, 1b	3	0	2	11	0	0
Reynolds, rf	5	1	1	2	0	0
Kamm, 3b	4	1	1	1	0	0
Hoffman, c	1	0	0	1	0	0
Watwood, cf	1	1	1	2	0	0
Taitt, rf	2	0	0	0	0	0
Hunnefield, 2b	5	0	1	2	4	1
Berg, c	2	2	2	1	2	0
Crouse, c	1	0	1	2	0	0
Faber, p	2	1	0	0	0	0
Lyons, p	2	0	0	0	0	0
Totales	37	8	12	27	11	1

FILADELFIA

	V.	C.	H.	O.	A.	E.
Bishop, 2b	4	1	2	4	0	0
Haas, cf	5	0	0	4	0	0
Cochrane, c	3	1	1	4	0	0
Simmons, lf	4	0	1	2	1	0
Foxx, 1b	4	0	0	8	0	0
Miller, rf	4	0	0	2	0	0
Dykes, 3b	3	1	2	1	2	0
Boley, ss	4	2	2	1	5	0
Earnshaw, p	2	0	0	1	1	1
Shores, p	0	0	0	0	0	0
French, (x)	1	0	0	0	0	0
Quinn, p	0	0	0	0	2	0
Summa (xx)	1	1	0	0	0	0
Totales	35	6	8	27	11	1

(x) bateó por Shores en el 7o.
(xx) bateó por Quinn en el 9o.

Anotación por entradas

Chicago	021 003 002—8
Filadelfia	100 000 104—6

Sumario

Empujadores: Cissell 2, Hunnefield 2, Metzler, Shires, Crouse, Simmons, Bishop, Boley, Haas, Cochrane 2.

Two base hits: Dykes2 , Hunnefield.

Three base hits: Cissell, Metzler.

Stolen bases: Reynolds, Cochrane.

El pitching de Earnshaw resultó fácil para los bateadores de Blackbourne

FILADELFIA, julio 29, (AP.) — El Chicago White Sox contribuyó a que los Yankees ganasen medio juego sobre los Atléticos de Filadelfia, al vencer esta tarde a la novena de Connie Mack, 8 por 6, mientras los muchachos de Miller Huggins permanecían inactivos.

Este triunfo de los White Sox detuvo la cadena de victorias del pitcher Geo. Earnshaw, que se prolongaba ya a cuatro matches consecutivos. El pitcher atlético trabajó bien en los cinco primeros innings, pero fué expulsado del box en el sexto con un rally que produjo tres carreras.

Urban Faber empezó pitcheando por el Chicago, pero se retiró en el quinto inning a consecuencia del fuerte calor que hacía. Ted Lyons lo sustituyó, y estuvo a punto de perder el game en el noveno, cuando los Atléticos pusieron en práctica una fuerte ofensiva que produjo cuatro carreras.

Sacrifices: Faber, Taitt.

Double plays: Hunnefield, Cissell y Shires.

Quedados en bases: Chicago 10, Filadelfia 7.

Bases por bolas: Faber 2, Lyons 2, Earnshaw 9.

Struck outs: Faber 1, Earnshaw 2, Shores 1, Lyons 1.

Hits a los pitchers: Faber 3 en 5 innings; a Lyons 5 en 4 innings; a Earnshaw 8 en 5 1|3 innings; a Shores 0 en 1 2|3 innings; a Quinn 4 en 2.

Pitcher ganador: Faber.

Los Gigantes Vencieron a los Cardenales, 11 por 2

NEW YORK

	V.	C.	H.	O.	A.	E.
Reese, lf.	6	2	2	2	0	0
Kaufmann, cf.	4	1	0	2	0	0
Lindstrom, 3b.	5	1	2	0	4	0
Terry, 1b.	5	1	3	12	0	0
Crawford, 1b.	0	0	0	2	0	0
Ott, rf.	4	2	1	5	0	0
Hogan, c.	5	0	2	0	1	0
Cohen, 2b.	5	2	2	1	5	0
Jackson, ss.	5	2	3	3	3	0
Benton, p.	5	0	2	0	0	0
Totales	44	11	17	27	13	0

ST. LOUIS

	V.	C.	H.	O.	A.	E.
Douthit, cf.	4	0	3	3	0	1
Frisch, 3b.	5	0	0	0	4	0
High, 2b.	4	1	1	2	4	0
Bottomley, 1b.	4	1	2	8	1	0
Holm lf.	4	0	0	5	0	1
Roettger, rf.	3	0	1	3	0	0
Gelbert, ss.	4	0	1	2	3	0
Smith, c.	2	0	1	1	0	0
Jonnard, c.	2	0	0	3	0	1
Sherdel, p.	1	0	0	0	0	0
Holland, p.	0	0	0	0	0	0
Frankhouse, p.	2	0	1	0	0	0
Hallahan, p.	0	0	0	0	0	0
Orsatti, x.	1	0	0	0	0	0
Totales	36	2	10	27	12	3

Anotación por entradas

New York	020 601 200—11
St. Louis	000 200 000— 2

Sumario

Runs batted in: Terry 2, Ott, Jackson, Benton 3, Reese, Lindstrom 2, Bottomley, Holm. Two base hits: Smith, Lindstrom, High, Jackson 2, Benton. Three base hit: Bottompley Home runs: Terry, Ott.

Sherdel y tres pitchers más fueron duramente castigados por los McGraw men

ST. LUIS, Julio 29. (AP.)—Los New York Gigantes bataearon libremente a los pitchers empleados por los Cardenales en el encuentro de hoy, y ganaron el game final de la serie con score de 11 por 2. Mientras tanto, Larry Benton mantuvo a raya a los batmen de Bill McKechnnie, dejándolos en 10 hits diseminados.

Los Gigantes cayeron sobre las curvas del viejo Sherdel desde el primer inning obligándole a salir del box en el cuarto bajo una lluvia de hits. Holland y Frankhouse probaron suerte detrás de él, pero fueron igualmente apaleados, y Hallaham terminó el game.

Melvin Ott disparó su 29 home de la temporada, enviando la pelota fuera de Sportsman's Park, por el right field.

Stolen bases: Reese 3. Double plays. Jackson To Terry; Frisch, High to Bottomley. Base on balls: Benton, 3: Sherdel 1; Holland 1. Struck out: Sherdel 1, Frankhouse 3. Hits: Sherdel 8 en 3 y dos tercios innings; Holland 2 in 0 innings, Frankhouse 6 in 3 y un tercio innings; Hallahan, 1 in 2 innings. Leet on bases: St. Louis, 9; New York 8. Losing Pitcher Sherdel. Umpires Reardon, Quigley an Magerkurth. Time 2:01.

El equipo del Loma Tennis Club, que ganó el campeonato junior de basket balla en la season de 1926 estuvo integrado por Miguel Angel Fernández y Sarria, forwards; Benito Fernández, center y Fatty García guards. Silvio Zudaire sólo participó en la serie extra.

El Chicago Cubs Aumentó su Ventaja Sobre los Piratas

Venciendo a los Phillies, mientras el Boston derrotaba a los Piratas, la troupe de McCarthy se colocó a tres juegos y medio.—Un home run de Hack Wilson decidió.—Hurst bateó dos

CHICAGO, julio 29. (AP) Los Oseznos aumentaron hoy a tres juegos y medio su ventaja sobre los Piratas de Bush, al vencer a los Phillies de Filadelfia en el último encuentro de la serie, 12 por 10, mientras los Braves daban cuenta del Pittsburg 10 por 9.

El 28 the home run de la temporada de Hack Wilson conectado por éste en el octavo inning, con Heathcote en las bases, produjo la victoria de los Cubs, pues en esos momentos el score estaba empatado a nueve carreras. Hornsby y Heathcote batearon también de home run en el game.

El score fu:

PHILADELPHIA

	V.	C.	H.	O.	A.	E
Thompson 2b.	5	0	3	1	5	0
Southern rf.	6	2	3	5	0	0
Odoul lf.	4	2	1	2	0	0
Whitney 3b.	4	1	2	2	0	0
Klein cf.	3	1	0	0	0	0
Hurst 1b.	4	3	2	9	0	0
Thevenow ss.	3	0	1	2	1	1
Lerian c.	4	0	0	3	2	0
Benge p.	4	1	1	0	1	0
McGraw p.	0	0	0	0	0	0
Miller x.	1	0	0	0	0	0
Williams xx.	1	0	0	0	0	0
Swetland xxx.	1	0	1	0	0	0
Briberg xxxx.	0	0	0	0	0	0
Totales	40	10	14	24	9	1

x Bateó por Thevenow en el 9o.
xx Bateó por Lerian en el 9o.
xxx Bateó por McGraw en el 9o.
xxx Corrió por Sweetland en el 9o.

El home run de Don Hurst, de los Phillies, en el sexto inning, que encontró las bases llenas, dió verdadera vida al encuentro, pues los Cubs habían acumulado una temprana ventaja y parecían fáciles ganadores antes de registrarse ese batazo. El propio Hurst había bateado otro homer en el tercero.

Pat Malone pitcheó los últimos tres innings por el Chicago, y se llevó el crédito de la victoria, que es la 14th de la temporada. Mike Cvengros y Artie Nehf iniciaron el game por los Cubs, pero no pudieron contener el fuerte hitting de los Phillies.

CHICAGO

	V.	C.	H.	O.	A.	E
English ss.	5	1	1	3	1	0
Heathcote rf.	4	3	3	6	0	0
Hornsby 2b.	5	1	3	1	6	0
Wilson cf.	2	2	1	4	0	0
Stephenson lf.	4	2	1	1	0	0
Grimp 1b.	5	2	2	6	0	0
McMillan 3b.	5	0	2	2	1	0
Taylor c.	4	1	2	4	0	0
Cvengros p.	0	0	0	0	0	0
Nehf p.	2	0	0	0	0	0
Malon p.	2	0	0	0	0	0
Totales	38	12	15	27	8	0

Philadelphia	211 005 001—10
Chicago	402 120 03x—12

Runs batted in-Hornsby 3, Grimm McMillan 2, Taylor 2, Heathcote 2, Wilson 2, Hurst 5, Wilson. Stolen bases: English. Sacrifices: Stephenson. Left on bases: Chicago 9, Philadelphia 10. Bases on balls: Cvengros 1, Nehf 4, Malone 2, Benge 6. Struck out: Nehf 2, Malone 1, Benge 3. Hits: Cvengros 7 en 1.1|3 innings; Malones 1 en 3.1|3; Benge 14 en 7.2|3; Nehf 6 en 4.1|3; McGraw 1 en 1|2. Passed ball: Taylor. Winning pitcher: Malone. Losing pitcher Benge. Umpires: Hart, Rigler y Jorda. Tiempo 2.33.

Vencieron los Braves al Pittsburg Con Score 10x9

Un rally inesperado, en el noveno innnig, robó a los Piratas un triunfo asegurado

PITTSBURG, Julio 29. (AP.)—El Boston Braves trabajó esta tarde para el Chicago Cubs, al vencer a los Piratas de Bush en el cuarto y último encuentro de la serie con anotación de 10 por 9.

El juego resultó interesante por las alternativas que en él se registraron, así como por los numerosos batazos que propinaron ambos teams a los pitchers. Un home run de Lloyd Waner, en el octavo, con uno en bases, puso a los Piratas al frente en el score, pero los Braves tuvieron un bonito rally en su última tanda al bat y empujaron las tres carreras que les hacían falta para empatar y ganar el choque.

Meine y Fusell fueron expulsados del box en esa última entrada, y Kremer tuvo que finalizar el game. Rabbit Maranville continuó su racha al bate disparando cinco hits en las veces que fué al bate. Como si eso fuese poco, el Conejo tuvo una tarde feliz al campo.

El score fué:

BOSTON

	V.	C.	H.	O.	A.	E.
Richbourg, rf.	5	3	2	0	0	0
Maranville, ss.	5	2	5	0	6	0
Sisler, 1b.	5	1	3	12	0	1
Bell, 3b.	4	0	0	2	3	0
Harper, lf.	5	0	1	3	0	0
Welch, cf.	4	1	1	2	1	0
Maguire, 2b.	4	1	1	2	4	0
Spohrer, c.	4	1	2	2	0	0
Delaney, p.	2	1	0	0	1	0
Jones, p.	0	0	0	0	0	0
Jones, p.	0	0	0	0	0	0
Legett, x.	0	0	0	0	0	0
Cantwell, p	0	0	0	0	0	0
Totales	39	10	15	27	15	1

X bateó por Jones en el 9o.

PITTSBURGH

	V.	C.	H.	O.	A.	E.
Bartell, ss.	5	1	2	1	2	0
L. Waner, cf.	5	2	2	4	1	0
P. Waner, rf.	4	2	2	2	0	1
Comorosky, lf.	5	0	3	2	0	0
Sheely, 1b.	5	0	1	10	0	0
Clarke, 3b.	5	0	1	1	4	0
Adams, 2b	4	1	1	3	2	1
Linton, zzz.	1	0	0	0	0	0
Hargraves, c.	4	1	3	4	0	0
Hemsley, c.	0	1	0	0	0	0
Petty, p.	3	0	1	0	4	0
Swetonic, p.	0	0	0	0	0	0
Brinkell z.	0	0	0	0	0	0
Flagstead, zz.	1	1	1	0	0	0
Meine, p.	0	0	0	0	0	0
Fusell, p.	0	0	0	0	0	0
Kremer, p.	0	0	0	0	1	0
Totales	42	9	16	27	14	2

Z bateó por Swetonic en el 8o.
ZZ bateó por Brickell en el 8o.
ZZZ bateó por Adams en el 9o.

Anotación por entradas

Boston	300 000 403—10
Pittsburgh	102 200 130— 9

Sumario

Runs bated in: Sisler 2, Comorosky 3, Hargraves, Batell, Maguire, Spohrer, Maranville 2, Sheely, Flagstead L. Waner 2, Richbourg, Bell. Two base hits; Adams. Trree base hits: Comorosky, Maguire, P. Waner, Hargreaves, Richbourg. Home runs; L. Waner. Sacrifice. Delaney, Bell. Double plays: Clarke, Adams to Sheely; Maranville, Maguire to Sisler. Left on Base. Boston 4 Pittsburgh 7. Base on balls: Delaney 1. Struck out Petty 3; Delaney 2; Swetonic 1. Hits a Petty 11 in 6 dos tercios innings; Swetonic ninguno in 1 un tercio innings; Delaney 13 in 7 un tercio innings; Jones 2 in dos tercios innings meine 3 in un tercio innings. Kremer ninguno in dos tercios innings Cantwell 1 in 1. Winning Pitcher Jones. Losing pitcher meine. Umpires: Mccormick, Moran and Mclaughlin. Time 2:09.

SANITUBE

(Preparado por THE SANITUBE COMPANY, Newport, R. I., U. S. A.)

Profiláctico científico seguro para EVITAR las ENFERMEDADES SECRETAS.

Aprobado y recomendado por la Sanidad Militar Americana, la Sanidad Militar Cubana, la Junta de Sanidad del Estado de Pensilvania y Eminentes especialistas.

De venta en todas las Farmacias. Se remiten bajo sobre cerrado, folletos explicativos. Mande su nombre y dirección á la Agencia General en Cuba.

Zulueta 36½. --- FARMACIA DR. ESPINO. --- Habana.

PARTE VALIDA

DE LAS CAJETILLAS DE "GENER" QUE PUEDEN MANDARSE EN LUGAR DE LA CAJETILLA ENTERA

Cualquiera otra parte que no sea la que aparece en el grabado, no tendrá valor para este Concurso

STRAND

TRADE MARK

ANUNCIA

la Liquidación más Atractiva

de

Trajes de Verano

Ofrecemos a nuestros clientes y al pùblico en general, en nuestras CUATRO CASAS, los precios siguientes:

Trajes de Dril Blanco No. 100 de $18 y $20, a $14.50

Trajes de Muselina Inglesa de $19 y $21, a $14.90

Trajes de Crash de Lino de $12 y $14, a $8.90

Trajes Granité Inglés de $20 y $22, a $15.90

SALONES DE VENTAS:

Belascoaín y San José

San Rafael 17

Galiano 111

Monte y Aguila

¡HOMBRES!

Con el tratamiento moderno Tabletas Sexofor alemanas, su uso trae el rejuvenecimiento.

Es un producto opoterápico que estimula la función de los órganos, dando vigor y energías, indicado en casos de Agotamientos, Fatiga intelectual, Neurastenia y Diabetes. Pida folleto con certificado de bondad a Representante de harmadenta, APARTADO NUMERO 1244, Habana.

JOYERIA DE ETIQUETA

La primera y última palabra en Joyería para trajes de etiqueta es KREMENTZ. Un regalo que todo hombre elegante sabe apreciar!

Krementz

JOYERÍA PARA CABALLEROS

KRE—10

M.E.C.D. 2016

"GRAN CONCURSO SERIE MUNDIAL 1929"

(DEBIDAMENTE AUTORIZADO POR EL GOBIERNO DE LA PROVINCIA)

ENVIO DE CAJETILLAS QUE CONSTITUYE EL MAYOR "RECORD" DEL CONCURSO

EN EL DIA DE HOY SE HA RECIBIDO EN LAS OFICINAS DE ESTE "CONCURSO" EL ENVIO DE CAJETILLAS MAYOR DE TODOS LOS QUE HAN LLEGADO A EL ENVIADAS POR UN CONCURSANTE CON UN SOLO CUPON

ESTE "RECORD" CORRESPONDE AL SEÑOR

JUAN PEREZ MONTES DE OCA,

VECINO DE MARTI NUMERO 94, DE LA CIUDAD DE GUANTANAMO, Y DADA SU IMPORTANCIA SE HA LEVANTADO DE EL EL ACTA QUE EN OTRO LUGAR PUBLICAMOS

Aprovechamos Tener Que Dar a Conocer Este "RECORD" Para Llamar la Atención de los Señores CONCURSANTES Que Figuran en Nuestros Escrutinios Globales, Sobre la Conveniencia de Que no se Duerman en sus Laureles y Que Defiendan sus Puestos Con Toda Energía, Enviando el Mayor Número Posible de Cajetillas y de Cupones del DIARIO DE LA MARINA, Para Robustecer sus Posiciones

En la ciudad de la Habana y a horas que son las 9 a. m. del Lunes 29 de Julio del año 1929, se presentó en las Oficinas del "Gran Concurso Serie Mundial 1929", ante el Director del mismo, doctor Enrique de Keratry, el señor Enrique Martínez, quien le dijo ser portador de un cupón, marcado con el número 100 y correspondiente a los juegos del día de mañana, cupón que le fué entregado como encargo por el señor Juan Pérez Monte de Oca, vecino de Martí número 94, de la ciudad de Guantánamo, quien por PRIMERA VEZ participa en este Concurso. Junto con ese cupón el señor Martínez hizo entrega de las 18.000 cajetillas y de los tres cupones adicionales que al mismo se acompañan, habiéndose recibido las cajetillas en 18 paquetes de a mil unidades cada uno. Tratándose de un nuevo concursante y de un envío de esta importancia, ya que rompe todos los records establecidos hasta hoy, el Director del Concurso solicitó la presencia de los tres concursantes que a continuación se expresan y que firman con él esta acta, para presenciar la apertura de los paquetes y el examen de las cajetillas que contienen por la casa de Gener.

Esos tres concursantes lo fueron los señores Ingeniero Fernando de Zárraga, que ocupa el lugar 24 en el último escrutinio global, el señor don Antonio Paz, que ocupa el lugar 90 y el señor don Alfonso Guilló, que aunque no está en el escrutinio global tiene registrados a su favor 46,704 puntos.

En presencia de los concursantes expresados se procedió al examen y recuento de las cajetillas enviadas por el señor Monte de Oca, habiéndose encontrado todas correctas y exacto su número, por lo cual los señores concursantes que intervinieron en el acto manifiestan su absoluta conformidad y reconocen la corrección del envío a que esta acta se refiere. La selección que contiene el cupón enviado, lo es para los juegos del día de mañana y es la siguiente: para la Liga Nacional, el Pittsburg, el San Luis, el New York y el Chicago; y para la Liga Americana, el New York, Filadelfia, el San Luis y Cleveland.

Y para su publicación en el DIARIO DE LA MARINA, se levanta la presente acta, que firman con el Director del Concurso, el portador del envío y los tres señores concursantes que intervinieron en el examen y recuento de las cajetillas enviadas por el nuevo concursante, señor Juan Pérez Monte de Oca.

(Firmados): **Enrique de Keratry; E. Martínez; Antonio Paz; Alfonso Guilló; Luis de Zárraga** (por su hijo).

SUSCRIBASE AL DIARIO DE LA MARINA

FUME "GENER"

SUSCRIBASE AL DIARIO DE LA MARINA

"GRAN CONCURSO SERIE MUNDIAL 1929".—(AUTORIZADO DEBIDAMENTE POR EL GOBIERNO DE LA PROVINCIA)

Concursantes que ocupan los ciento veinte primeros lugares en nuestro escrutinio de ayer correspondiente al cupón número noventa y ocho

Nombre del Concursante.	Domicilio.	Acs.
1—Abelardo Piedra Farias	Reina 26. Habana	2808
2—Oscar Alvarez Pulido	Santa Irene 30. J. del Monte	2235
3—José A. Pernas Rodríguez	Teniente Rey 38. Habana	2050
4—Alberto Rodríguez Avalo	J. M. Gómez 34. Manzanillo	1624
5—Manuel M. Bernal	República 55. Artemisa	1600
6—Pedro W. Lluria	Playa Varadero. Cárdenas	1550
7—Manuel Fernández	Pedro Díaz 23. Yaguajay	1510
8—Ramón García Medina	Monserrate 87. Habana	1296
9—Pablo Arencibia	Neptuno 11. Habana	1280
10—Julián López Medina	Campanario 19. Habana	1265
11—Luis Uriarte	Tacón 63. Cienfuegos	1255
12—Rogelio Sandrino	Calle 17 núm. 467. Vedado	1250
13—Eugenio Carrillo	Padre Varela 55. Habana	1250
14—Ramón Padrón Yanes	Cerro 550. Habana	1250
15—E. E. Perera	C. Mercedes. Mercedes	1236
16—Abelardo González Miguelez	Céspedes 14. Cárdenas	1206
17—Gabriel C. Martínez	Gacel 68. Cienfuegos	1204
18—Manuel Otaola Murla	Sol 17 y 19. Habana	1200
19—Julián Pérez	Parque Vidal 17. Sta. Clara	1200
20—Julio Casteleiro	Zanja 42. S. de Batabanó	1190
21—José López Rodríguez	San Isidro 21. Habana	1150
22—Edilberto Trespando Vega	Apartado 77. Guantánamo	1060
23—Ramón Estrada	O'Donell 22. Cienfuegos	1060
24—Luis Rodríguez B.	C. Esperanza. Guantánamo	1025
25—Joaquín González del Río	Obrapía 31. Habana	1016
26—Cecilio Sallés	Steinhart 54. Marianao	1010
27—José Sierra Cernuda	Sitios 10. Habana	1008
28—Julio Sánchez	Maloja 27. Habana	1000
29—José Suárez Nieto	Prado 1. Cienfuegos	1000
30—Evelio Castell Andino	Loma del Príncipe. Vedado	1000
31—Alberto Martínez Fernández	10 de Octubre 27. Habana	1000
32—Angel García de la Cruz	Concepción 6. Víbora	1000
33—Dr. Adolfo González	Serrano 62. Habana	1000
34—Braulio Díaz Rodríguez	Apartado 7. Stgo. de Cuba	1000
35—Ismael Castellanos	M. Gómez 131. Güines	925
36—Elpidio Ruiz	Céspedes 46. Bejucal	916
37—Luis Guyon Díaz	Espada 15. Habana	912
38—Margarita Pérez Vázquez	Cuba 33. Habana	900
39—Homero A. de la Cruz	Tuinicú. Cuba	888
40—José Luis Llorens Prieto	Virtudes 109. Habana	875
41—Alejandro Miñón Pino	San Lázaro 476. Habana	865
42—Fernando Santiago	Acosta 54. Habana	850
43—Arturo Carreras Hernández	La Fosforera Cubana	840
44—Francisco P. de la Torre	Céspedes 204. Cárdenas	812
45—Maximino Suárez Arango	Calle 4 entre 7 y 9. Vedado	804
46—José Bover	Libertad y Goicuría. S. Suárez	800
47—Fernando de Zárraga	Mazón 1. Habana	785
48—Amado Baylina Puente	Rivera 47. S. Juan y Martínez	785
49—Manuel Rodríguez	San Francisco 104. Habana	760
50—Manuel García Reverón	Carlos III núm. 4. Habana	755
51—Roberto Amenábar Chartrand	Calle 2 esq. a 31. Vedado	750
52—Ramón Alvarez Ruiz	Sitios 156. Habana	750
53—Ernesto Fots López	Perdomo 129. Regla	750
54—José M. Pérez Lamy	Habana 50. Habana	750
55—Eugenio Gómez	Heredia Alta 4. Stgo. de Cuba	732
56—José Fernández Lamas	Amistad 136. Habana	730
57—Salvador Cárdenas Alfaro	Castillo 50. Habana	666
58—Marcelino Salvi Carmona	Fernandina 86. Habana	655
59—Abelardo Govín	Industria y Dragones. Habana	655
60—Luis Martínez de Campos	Calle 21 núm. 458. Vedado	655
61—Rosalía Rodríguez	Caserío Luyanó 22. Habana	650
62—José Novo Falcón	Encarnación y S. Indalecio	650
63—José Abella	Luz y Reyes. Víbora	625
64—José Salvado	Calle I núm. 195. Vedado	615
65—Manuel Sánchez	Calle E y 11. Rpto. Batista	612
66—Florentino Alejo	Calle 12 y Cerrada. R. Batista	612
67—Antonio Díaz Puig	Cárdenas 2. Habana	610
68—Belarmino Sagols	Steinhart 14. Marianao	600
69—Alfredo Caballería	Sta. Ana 2. Guanabacoa	600
70—Francisco Rodríguez	Apodaca 3. Habana	555
71—Román Suris Lissabet	Compostela 67. Matanzas	550
72—Leandro Rodríguez Valles	Obispo 49. Habana	540
73—Juan Torrents	C. Duboy 2. Stgo. de Cuba	535
74—Mariano Fraga Díaz	C. de la Valla 14. Habana	535
75—Rita Pérez Negret	San Miguel 76. Habana	535
76—Rolando Motroni	S. Gabriel y Esperanza. Cerro	524
77—Manuel Menéndez Suárez	Peñalver 42. Habana	516
78—Francisco Loynaz	Egido 14. Habana	510
79—Valentín Castaño	Oquendo 16. Habana	504
80—Narciso Fernández	Real s/n. Taco Taco	500
81—Félix Fernández Vierre	Omoa 31. Habana	500
82—Rufino Pérez Landa	Aguiar 58. Habana	500
83—Francisco Torres de Navarra	Calle 6 núm. 234. Habana	500
84—Cándido López	Prado 105. Habana	480
85—Jesús Suárez	Apartado 1049. Habana	472
86—Garabed Dandigian	Angeles 81. Habana	470
87—Manuel Simón	Zulueta 44. Habana	448
88—José Martínez Sampedro	Martí 34 1/2. S. la Grande	445
89—José Miguel Gómez	Bazar Inglés. Caibarién	440
90—Jaime Agusti Agusti	Martí y Maceo. San Felipe	418
91—Bernardino San Martín	Dago 9. Colón	415
92—Florencio Astoreca	C. Ribalta 149. S. la Grande	414
93—Julio Junco Cil	Patria 22. Caibarién	408
94—José López	Independencia 221. Matanzas	400
95—José M. López	Perseverancia 40. Habana	400
96—Leonardo García Rosabal	S. C. Española. Manzanillo	400
97—Jaime Maresma Pi	Virtudes 58. Matanzas	400
98—Heliodoro Toledo	Marquéz González 56. Habana	390
99—Ramón Gutiérrez García	Egido 87. Habana	385
100—Germán García	C. Ribalta 75. S. la Grande	360
101—Pedro Leston Valdés	San Pedro 10. Habana	350
102—Martín Orfila	Ayesterán 20. Habana	350
103—Fernando Lesca Mestri	J. del Monte 655. Habana	348
104—Angel del Monte Pedralles	Zulueta 38. Habana	348
105—Eloisa Aguirre	Marquez González 16. Habana	330
106—Marcos A. Ruiz	Manrique 143. Habana	325
107—Ramón Pardo Monserín	Apartado 247. Guantánamo	318
108—Aurelio Lorenzo	Maceo 49. Artemisa	300
109—Benito Martell	Almendares 23. Marianao	280
110—Feliciano R. Reinoso	Liceo. Caibarién	276
111—Antonio Paz	Neptuno 60. Habana	275
112—José A. Rey	Muralla 26. Habana	275
113—Lorenzo Gómez Mones	Tenerife 65. Habana	265
114—María Pérez Arias	Acosta 75. Habana	250
115—José Rizo López	J. Nazareno 39. Guanabacoa	248
116—Ricardo Manso	Muralla 76. Habana	234
117—Antonio García Palma	Segunda del Oeste 42. Placetas	232
118—Alberto Espinosa	Coloma 12. Casa Blanca	225
119—Pedro P. Nogueira	Cerro 546. Habana	220
120—Manuel García Cárdenas	M. Gómez 13. Habana	220

GRAN CONCURSO SERIE "MUNDIAL 1929"

AUTORIZADO POR EL GOBIERNO PROVINCIAL

AVISO IMPORTANTE

Habiéndose descubierto una falsificación de las cajetillas "ESPECIALES", de color "chocolate" de la marca "GENER", en obligada defensa de los intereses de nuestros concursantes y de los nuestros propios, hacemos saber a todos los que toman parte en este concurso, lo siguiente:

PRIMERO.—Que sólo hasta el día quince de Agosto próximo recibiremos fracciones de cajetillas de la marca "ESPECIALES", de acuerdo con el diseño que aparece en el dorso de esos cupones, siendo este plazo general para todos los concursantes, ya sean de la Habana o del Interior de la República.

SEGUNDO.—Que todo envío en que aparezcan cajetillas falsificadas, se descontará su número del total de las que se remitieran con el cupón respectivo, dándose aviso al interesado, por carta, la cual contendrá también las características de la falsificación, para evitar que el mismo incurra en nuevas equivocaciones.

TERCERO.—Que a partir del 16 de Agosto, las cajetillas "ESPECIALES" de la marca de GENER, impresas en oro y sobre papel "chocolate", sólo serán admitidas en nuestro Concurso, si vienen interior y exteriormente completas, sin más deterioro que el natural para utilizar su contenido y con los sellos del Impuestos adheridos total o parcialmente en el lugar correspondiente del forro interior, o con marcadas huellas de haberlos tenido adheridos antes.

Esperamos que nuestros concursantes verán en esta determinación un deseo manifiesto de garantizar sus intereses y darán a este AVISO toda la atención debida, por lo que les expresamos nuestro agradecimiento anticipado.

DIARIO DE LA MARINA, S. A.
TORRES GENER HERMANOS.
(Herederos de José Gener)

ESTAFETA

Ramón Padrón Yanes. Calzada del Cerro 550. Habana.—Sírvase pasar por estas oficinas en la mayor brevedad posible para tratar de un asunto que le interesa.

Harold, García Pearson.—Le rogamos pase por estas oficinas tan pronto le se posible.

Ramón Estrada, O'Donell número 22. Cienfuegos.—Hasta Julio 28 tiene abonados a su haber un total de 49.530 puntos.

Luis Rodríguez B. Central Miranda, Guantánamo.—Su cupón seleccionador número 92 no ha llegado a tiempo le sea posible.

Los Jonroneros del Concurso

Como dato curioso tenemos el gusto de dar a continuación los nombres y direcciones de los señores concursantes que dando prueba de su gran conocimiento en el juego de base ball han adivinado íntegramente los seis juegos celebrados en las Grandes Ligas el domingo 28 del actual.

Belarmino Sagols. Steinhart 14. Marianao.

Salvador Cárdenas Alfaro. Castillo 50. Habana.

Ricardo Manso. Muralla 76, Habana.

Eloisa Aguirre. Marqués González 16. Habana.

Fernando Lesca Maestri. J. del Monte 655. Habana.

Abelardo Piedra Farias. Reina 26. Habana.

Ramón García Medina. Monserrate 87. Habana.

Manuel Gómez Gómez. Meireles 24. Calabazar.

Abelardo González Miguelez. Céspedes 14. Cárdenas.

Eugenio Gómez. Heredia Alta 4. Santiago de Cuba.

Tomás Cabrera Carrasco. San Lázaro 14 y 16. Habana.

Julián Pérez Gallanca. Parque Vidal 17. Santa Clara.

Ganadores de Ayer

LIGA NACIONAL

New York
Brooklyn
Boston
Chicago

LIGA AMERICANA

Chicago

SportfoliO

Respuestas a las preguntas recibidas

FANATICO:— Haremos lo posible por complacerle, publicando en nuestro rotrograbado la fotografía de los players de las Grandes Ligas.

Cuando a un catcher se le cae el tercer strike, después que un pitcher ponchea a una bateador, y necesita tirar a primera para completar el out, el pitcher coge el crédito de un strike out, pero el out se le apunta a la primera.

FRANCISCO PINA:— Hoy en día se juega un basket ball más rápido, pero antes se pasaba más y los jugadores tenían más seguridad en sus tiradas al goal.

Pocos players del presente podrán superar a Mario Valdespares, Campuzano Machado, Chano San Pédro, Reyes Gavilán, Rodríguez Knikht, Arzuaga, Peralta Miguel Angel Moenck, Arellano, Ulacia, Diago y otros mas.

El conjunto integrado por Cochrane catcher; Foxx primera base; Frisch segunda; Traynor tercera; Jackson, short; Simmons left; Combs center y Ruth, right con Grove de pitcher nos parece superior.

Kid Chocolate tiene 19 años solamente. Un fuerte grupo de magnates cubanos está tratando de pelear a Chocolate con Andrés Routics en la Habana, el próximo 10 de octubre.

No sabemos donde juega Silvio actualmente ni creemos que siga en el Loma Tennis. Cuco del Real está en los Estados Unidos.

Tampoco sabemos si Enrique Argomaniz y Olavarria se han retirado del basket. Es posible que estén descansando para reaparecer el próximo año.

El ala derecha del infield de los Yankees es superior a la del Filadelfia Americano. Foxx está superando a Gehrig este año, pero Lazzeri le lleva tres brincos a Max Bishop.

Lea mañana: Sportfolio.

Pedro Cruz, Habana.—Si se refiere usted a los profesionales, puede decirse que Cabrera fué el mejor torpedero cubano. Y si habla de los amateurs, concédale ese honor a Jorge Consuegra del V. T. C.

Armando Santiago nos gustaría como triunfador en el torneo que usted menciona. Kid Chocolate peleará próximamente con Al Singer, el conquistador de Andrés Routis.

Los New York Yankees tienen que celebrar diez juegos más con los Atléticos de Connie Mack, pero sus probabilidades de triunfo están por las nubes.

NOTA IMPORTANTE

La lista parcial que publicamos en esta edición se refiere exclusivamente a los aciertos obtenidos por los concursantes en el Cupón número noventa y ocho. — La próxima lista global la publicaremos el jueves, de acuerdo con el nuevo sistema establecido.

M.E.C.D. 2016

BOLSA DE LA HABANA

Cotización oficial del día 29 de Julio

	Comp.	Vend.
Bonos y Obligaciones:		
República de Cuba 1904 Speyer	102⅛	—
República de Cuba 1954 Deuda Interior	97	102
República de Cuba 1929 4½ por 100	96	100
República de Cuba 1914 Morgan	103	—
República de Cuba 1917 Puertos	98	—
República de Cuba 1923 5½ por 100 excupón	100	104
Aymto. de la Habana: 1a. hipoteca	102½	106
Aymto. de la Habana: 2a. hipoteca	102½	106
Banco Territorial	83	—
Calzado	11	—
Cervecera	104	107½
Cervecera (Obligaciones no hipotecadas)	94¼	96
Ciego de Avila	—	—
Curtidora	—	—
Gas	110	—
Havana Electric (Consolidados)	85	89¾
Manufacturera	15	—
Matadero	—	—
Nueva Fábrica de Hielo (bonos)	101½	—
Papelera Serie A	103	—
Papelera Serie B	72	—
Teléfono	93	100
Teléfono Conv. Col.	—	—
F. C. Unidos	69	—
Edificio La Metropolitana (S. A.)	97	103
Jarcia Matanzas	100	102½
Iron Beer (Obligaciones no hipotecadas)	—	—
Havana Electric (Obligaciones)	70	70⅞
Centro Asturiano ex cupón	102	104
BONOS: Empréstito seriado de la República de Cuba. Morgan 5½ por 100. 1927.		
Serie C: 1930	98	—
Serie D: 1931	97½	—
Serie E: 1932	97	—
Serie F: 1933	96⅞	—
Serie G: 1934	96¾	—
Serie H: 1935	96½	—
Serie I: 1936	96	—
Serie J: 1937	96½	—
O. P. Diciembre 31 1931	96	—
O. P. Junio 30 de 1932	96	—
O. P. Diciembre 31 1932	96	—
O. P. Junio 30 de 1933	97	—
ACCIONES:		
Banco Agrícola	—	—
Banco Territorial	39	—
Banco Territorial, benef.	2	—
Banco de Préstamos sobre Joyería	—	—
Cervecera	222⅞	—
Cuba Cane pref.	51¼	—
Cuba Cane com.	19¾	—
Cuba R. R.	—	—
Curtidora	—	—
Havana E. Railway Co. pref ex div.	70½	73
Havana E. Railway Co. comunes	8¼	9
Jarcia pref ex div.	96	100
Jarcia comunes	20⅝	23
Licorera comunes	4¼	5½
Lonja pref.	100	—
Lonja com.	110	—
Manufacturera pref.	5¾	—
Manufacturera com.	2½	—
Naviera pref.	65	73
Naviera com.	8⅞	—
Nueva Fábrica de Hielo.	300	—
Nueva Fábrica de Hielo, benef.	103½	110
Perfumería pref.	37	—
Perfumería com.	3	—
Pesca pref.	105	—
Pesca com.	26	—
Teléfono pref	108½	113¼
Teléfono com.	145⅛	—
Tel Int.	—	—
F. C. Unidos	33½	35
Union Oil	12	15¾
Metropolitan Auto	—	—
Fibras y Jarcia	60¼	—
Fibras y Jarcia (Sindicadas)	60¼	—
Ferrocarriles Consolidados de Cuba, pref.	55	60
Compañía de Seguros La Mercantil	127	—

MERCADO DE CAMBIOS

Nueva York, julio 29. AP.

INGLATERRA: Libra esterlina. Par 4.86.6.
Vista ... 4.85
Cable ... 4.85 ½
ESPAÑA: Par 19.3 centavos por peseta.
Vista ... 14.59 ⅛
FRANCIA: Par 19.3 centavos por franco.
Vista ... 3.92
Cable ... 3.92 ½
BELGICA: Belga (nueva moneda).—Par 13.88.
Cable ... 13.90
SUIZA: Par 18 centavos por franco.
Vista ... 19.23 ½
ALEMANIA: Par 22.88 centavos por marco.
Vista ... 23.82 ½
ITALIA:
Vista ... 5.22 ⅝
AUSTRIA: Par 14.07 centavos por chelín.
Vista ... 14.08
DINAMARCA: Par 2.68 centavos por chelín.
Vista ... 26.63 ½
SUECIA: Par 19.2 centavos por corona.
Vista ... 26.79 ½
HOLANDA: Par 40.42 centavos por florín.
Vista ... 40.07
GRECIA: Par 1.93 centavos por dracma.
Cable ... 1.29 ¼
NORUEGA: Par 26.8 centavos por corona.
Vista ... 26.64
CHECO ESLOVAQUIA: Par 29.2 cts. por dinar.
Cable ... 2.95 ¾
YUGOESLAVIA:
Vista ... 1.75 ⅝
RUMANIA: Par 19.3 centavos por lei.
Vista ... 0.59 ½
POLONIA: Par 19.3 centavos por zloty.
Vista ... 11.25
JAPON: Par 40.8 centavos por tael.
Vista ... 46.25
CHINA: Par 79.287 centavos por tael.
Vista ... 58.25
ARGENTINA: Par 40.42 centavos por peso.
Vista ... 42.04
BRASIL: Par 33.40 centavos por mil reis.
Vista ... 11.88
CANADA: Par 100 centavos por dollar.
Vista ... 99.68 ¾

PLATA EN BARRAS

Londres, julio 29. AP.
La plata en barras se cotizó ayer en este mercado a 52⅝.

BOLSA DE LONDRES

Londres, julio 29. AP.
Ferrocarriles Unidos de la Habana ... 35
Consolidados por dinero ... 53⅞
Empréstito Británico del 5 por 100 ... 100⅝
Empréstito Británico del 4 ½ por 100 ... 94⅛

MERCADO DE TABACO

El primer lote de colas de la nueva cosecha, pasó ayer a terceras manos; o a segundas manos, ya que la firma vendedora es propietaria de la finca de donde procede dicho tabaco.

Queremos decir que es el primer lote de colas nuevas que se vende en el mercado. Lo registraron y cargaron Weissmann y Compañía en los almacenes de Solaún y Hermanos. Cien tercios.

Estos mismos señores vendieron además, ayer, a Perfecto García and Brothers, de Tampa, ciento treinta y cinco tercios de tripas de igual procedencia.

Cuarenta y tres—una pequeña vega—también de clases limpias, pero de la cosecha del veintisiete de la misma provincia pinareña, vendieron y entregaron durante la tarde Aixalá y Compañía a la Cuban Land.

El personal de esta Compañía estuvo también en los almacenes de Sobrinos de Antero González, para comprar y registrar ciento veinte tercios de capas de la nueva cosecha de Partido.

De la misma procedencia e igual tiempo, vendieron ciento trece tercios de cabézas, Aixalá y Compañía a Romeo y Julieta.

También de rezagos nuevos registró la gente de la Cuba Tobacco, en los almacenes de J. F. Rocha y Compañía, sesenta tercios que se destinan a Corral, Wodiska y Compañía, de Tampa.

Constantino González y Compañía vendieron a Fernández Grau y Hermanos, veinte tercios de puntillas viejas.

Otros lotes de capadura de Partido pasaron de manos durante el día.

Y entraron en el mercado durante el día, procedentes de las zonas productoras, por los ferrocarriles, las siguientes partidas de tercios y pacas:

De San Juan y Martínez, para Arthur A. Schwarz, 421 en cuatro casillas.

De Consolación, para Constantino González y Compañía, 56.

De Placetas, para J. Cortés y Hermanos, 120.

De San Luis de Pinar del Río, para Cifuentes, Pego y Compañía 217.

De Mendoza, para Camejo y La Paz, 36.

De Camajuaní, para Echevarría y Pérez, 172.

De San Juan y Martínez, para Torres Gener Hermanos, 56.

De Caibarién, para J. Pérez, 50.

De Placetas, para José Galván, 80.

De San Luis de Pinar del Río, para Godinez y Hermanos, 79.

De Mendoza, para la Henry Clay and Bock, 123.

De Consolación, para Sierra y Diez, 85.

De San Juan y Martínez, para Romeo y Julieta, 34.

De Guane, para Pouzo y Pérez, 20

De Sábalo, para Cabañas y Compañía, 13.

De San Luis de Pinar del Río, para Cano y Hermanos, 62.

De Guane, para Cabañas y Compañía, 6.

De Mendoza, para Calixto López y Compañía 12.

De Ovas, para Romeo y Julieta, 122.

De San Juan y Martínez, para Gonzalo Cañaveral, 22.

De Sábalo, para Walter Sutter y Compañía, 27.

De Río Feo, para Romeo y Julieta, 156.

De Cabaiguán, para Abelardo Cuervo y Compañía, 103.

De San Luis de Pinar del Río, para Calixto López y Compañía 2.

De Guayos para Igesias y García, 80.

De Camajuaní, para la Cuban Land, 100.

De San Juan y Martínez, para la Compañía Cubana de Cigarros, 18.

De Cabaiguán, para Francisco Prieto, 95.

De Esperanza, para González y Compañía, 117.

De Falcón, para Constantino González y Compañía, 86.

De San Luis de Pinar del Río, para Manuel García Pulido, 124.

De Máximo, para Aixalá y Compañía, 101.

De Meyer, para Fernández y Zabala, 35.

De Zaza del Medio, para Lobeto y Compañía, 67.

De San Juan y Martínez, para la Henry Clay and Bock, 267.

De Guayos, para Ramón Ruisánchez y Compañía, 219.

De Cabaiguán, para Menéndez y Compañía, 107.

De San Luis de Pinar del Río, para la Cuba Tobacco 141.

De Florencia, para Muñiz y Hermanos 110.

De Sancti Spíritus, para J. B. Díaz y Compañía, 100.

De Ranchuelo, para Hijos de Camacho y Compañía, 80.

De Santa Clara, para Menéndez y Compañía, 119.

COLEGIO DE CORREDORES Y NOTARIOS COMERCIALES

Cotización oficial del día 29 de Julio

	Tipos
S|E Unidos cable	3/32 P.
S|E Unidos vista	1/16 P.
Londres cable	4.86 ¼
Londres vista	4.85 ⅝
Londres 60 días	—
París cable	3.93 ¼
París vista	3.92 ¾
Bruselas vista	13.91
España cable	14.61
España vista	14.60
Italia vista	5.23
Zurich vista	19.25
Hong Kong vista	48.35
Amsterdam vista	40.13 ½
Copenhague vista	—
Christiania vista	—
Estocolmo vista	—
Montreal vista	—
Berlín vista	—

Notarios de turno:
Para Cambios: José Eugenio Moré.
Para intervenir en la cotización oficial de la Bolsa de la Habana: Rafael Gómez Romagosa; Pedro A. Molino.
Vto. Bno.: Antonio Arocha, Síndico Presidente; Eugenio E. Caragol, Secretario Contador.

MERCADO LOCAL DE AZUCAR

Quieto y mal impresionado rigió ayer el mercado local de azúcar.

El movimiento de azúcar en los distintos puertos de la República, según los datos de los conocidos estadísticos de esta plaza señores Gumá y Mejer, que insertamos a continuación, fué como sigue:

	Toneladas
Recibos seis puertos	14.305
Recibos otros puertos	23.691
Exportación seis puertos	56.346
Exportación otros puertos	51.316
Existencia seis puertos	586.669
Existencia otros puertos	463.354

Centrales moliendo: 0.

Exportación:

	Toneladas
Hatteras	48.413
Europa	42.007
New Orleans	10.748
Galveston	5.136
Savannah	809
España	544

La carta de apertura del mercado de New York recibida por los señores Mendoza y Ca. dice así:

"Existe gran discrepancia de criterio entre los elementos azucareros respecto a la efectividad inmediata de la agencia única de ventas de azúcar organizada en Cuba. Los productores nacionales, a no dudarlo, ven con agrado el programa, ya que todo esfuerzo para elevar el precio del azúcar ha de beneficiarlos.

El anuncio hecho de que The Royal Bank of Canada se está deshaciendo de los ingenios que posee en Cuba, lo mismo que de las colonias se viene interpretando de distintos modos. Algunos observadores se sienten inclinados a interpretar el hecho como señal de que el estado de la situación en Cuba ha mejorado y que el Banco tiene confianza en poder liquidar sus créditos.

La reapertura de las sesiones para oir deposiciones respecto al plan de un arancel flexible propuesto por el Senador Smoot puede que origine cierta intranquilidad en el mercado. Sin embargo, la firmeza fundamental del mercado persiste frente a no pocos acontecimientos recientes de carácter desfavorable, lo que nos reafirma en nuestra convicción respecto a la solidez fundamental de la situación azucarera."

PROMEDIOS OFICIALES DEL PRECIO DEL AZUCAR

Precio promedio oficial en almacén alcanzado por el azúcar de acuerdo con lo dispuesto en el artículo diez del reglamento puesto en vigor por el decreto presidencial número 233 de 1928:

MES DE JULIO

	la quincena
Habana	1.739934
Matanzas	1.745188
Cárdenas	1.751342
Sagua	1.749503
Manzanillo	1.723804
Cienfuegos	1.751343

Cablegramas recibidos poco después de la apertura del mercado de New York daban cuenta de que el mismo acusaba flojedad y con tendencia de baja, y azúcares libres de derechos para llegar en agosto obtenibles a base de 2⅛ centavos libra costo y flete.

Hasta la hora del cierre del mercado no se había anunciado operación alguna.

En la Bolsa de azúcares futuros se vendieron 36.400 toneladas igual a 728 lotes de cincuenta toneladas cada uno.

En los almacenes afianzados de New York, las existencias en el día de ayer ascendían a 2.465.326 sacos.

El Instituto Azucarero de Washington anuncia que los azúcares derretidos por los refinadores de los Estados Unidos, en el período comprendido desde el 1 de Enero al 20 de Julio de este año asciende a dos millones 850.000 toneladas, contra dos millones 451.000 toneladas el año pasado, en igual período.

En Londres, el mercado de azúcares abrió flojo con vendedores a la paridad de 1.85 centavos libra libre a bordo.

MERCADO LOCAL DE VALORES

Con tono irregular actuó ayer el mercado local de valores mostrando firmeza algunas emisiones mientras otras acusan flojedad.

Los valores de Compañías azucareras rigen de baja. La Cuba Cane preferidas declinó hasta 7 de valor y las comunes de la Cuban American bajaron a 13¾.

Las acciones de Compañías navieras acusan flojedad. Los directores de esta empresa probablemente se reúnan en el día de hoy para tratar del dividendo a las acciones preferidas.

Quietas y con tono de firmeza las acciones de la Compañía de Pesca y Navegación.

El papel de los Ferrocarriles Unidos de la Habana rige más sostenido.

Irregulares las acciones preferidas de los Ferrocarriles Consolidados de Cuba y flojas las comunes de la Cuba Company.

De baja las acciones de la Internacional de Teléfonos, cerrando de 106 a 107.

Nótase pesadez en las acciones preferidas de la Cuban Telephone y quietas las preferentes de la Telefónica Española.

Firmes las acciones de la Havana Electric Railway e irregulares las de Havana Electric Utilities.

Las acciones de las Compañías industriales rigen sostenidas, exceptuando la Cervecera Internacional y la Nueva Fábrica de Hielo que acusan firmeza.

De baja las acciones petroleras de la Compañía Union Oil.

En el acto de la cotización del Bolsín de apertura se operó en obligaciones del 5½ por 100 de la Havana Electric Railway a 70¼. También en la cotización oficial se operó en el mismo papel a 70 de valor.

Irregular estuvo ayer el mercado de bonos y obligaciones con operaciones en bonos de Cuba, obligaciones del Ayuntamiento y bonos de varias Compañías de las que aparecen inscriptas en la Bolsa.

UNION OIL Co. S. A.

CONVOCATORIA

El Consejo Directivo ha acordado citar a los señores accionistas de esta Compañía para la Junta General Extraordinaria y Ordinaria que se celebrarán el día 11 del próximo mes de agosto (domingo) a las 2 p. m. en el salón de Sesiones de la Lonja de Comercio, para tratar de los particulares siguientes:

JUNTA GENERAL EXTRAORDINARIA

1.—Reforma completa de los Estatutos.
2.—Tratar sobre acciones disponibles.
Terminado con los particulares de la Junta Extraordinaria, se procederá seguidamente a celebrar la Junta General Ordinaria, que se observará la siguiente orden del día:
1.—Lectura del Acta anterior.
2.—Balance General.
3.—Informe de la Comisión de Glosa.
4.—Memoria anual.
5.—Mociones que presenten a la Junta y que esta acuerde tratar y discutir.
6.—Elección de miembros del Consejo de acuerdo con lo dispuesto en el artículo 26 de los Estatutos.

Los señores accionistas pueden pasar por la Secretaría de la Compañía Lonja 205 todos los días hábiles hasta el día 10 de agosto próximo de 1 a 4 p. m. para exhibir sus acciones contramarcarlas y recibir un certificado que les servirá para asistir a las Juntas, sin necesidad de llevar sus títulos.

Habana 29 de julio de 1929.
Bernardino FREIRE.
Secretario
30

BANCO PASTOR

CASA FUNDADA EN 1776.

Capital suscripto	Ptas. 17.000.000
Capital desembolsado	" 11.000.000
Fondo de reserva	" 3.500.000

Casa Central: LA CORUÑA.

SUCURSALES EN:

Barco de Valdeorras, Carballino, Carballo, El Ferrol, La Estrada, Lugo, Mellid, Mondoñedo, Monforte, Mugía, Noya, Orense, Ortigueira Padrón, Puebla de Caramiñal, Puentedeume, Ribadavia, Ribadeo, Sárria, Tuy, Verín, Vigo, Villalba, Vivero.

Pagan giros en cualquier pueblo de España. Al tomar sus giros exijan sean extendidos a cargo de BANCO PASTOR o de sus corresponsales precisamente.

INTERESES QUE ABONAN EN CUENTA CORRIENTE DE PESETAS:

Disponible a la vista	2½% anual
" a tres meses	3 % "
" a seis meses	3½% "
" a doce meses	4 % "

ABRIMOS CUENTAS CORRIENTES EN DOLLARS.

Telegramas: PASTOR.

BOLSA DE NEW YORK

FERROCARRILES

Atch Top Sta Fe	244⅜
Atl. Coast Line	194
Baltimore Ohio	131¼
Canadian Pacific	226½
Chesapeake Ohio	255
Chi Gt West com.	15¾
Chi Gt West pref.	—
Chic N. W.	90⅛
Chi Mil San Paul com.	38⅛
Chi Mil San Paul prf.	58¼
C. Rock I. P.	133½
Delaware Hudson	209
Erie	81¼
Great Northern	117¼
Kansas City Southern	102¾
Lehigh Valley	92¾
Louisville Nasn	144¼
Mo Kan Tex com.	57
Mo. Pac com.	92½
Mo. Pac pref.	140½
N. Y. Central	228⅛
N. Y. N. H. H.	110⅞
Northern Pacific	109¾
Pennsylvania	93½
Reading	118
St Louis S. Francisco	127¼
Seaboard Air Line com.	14⅝
Southern Pacific	142½
Southern Railway	—
Union Pacific	261⅝
Wabash comunes	—
Western Maryland com.	44½
Alleghany Corporation	49⅛

EQUIPOS

American Car Foundry	100⅞
Amercan Locomotive	125¼
Baldwin Locomotive	248½
Gen Rail Sig.	114
Pullman Company	87
Westinghouse Air Brake	53⅝

MOTORES

Chrysler	71⅞
Continental Motors	13⅝
General Motor New	69
Grahan Paige	26
Hudson Motor com.	84½
Hupmobile	39¾
Mack Trucks	94½
Nash	83⅝
Packard Motors	128½
Reo Motors	20¼
Studebaker Corp.	76¾
White	40
Willys Overland	24⅛

MARINA

American International	72¾
Atlantc Gulf West I.	—
Int. Mer Mar pref.	—
United Fruit	117½

ACCESORIOS

Am. Bosch Mag.	59⅛
Briggs Mfg Co.	32
Eaton Axle S.	—
Electric Auto Light	160⅛
Murray Body	89⅜
Spicer Mfg Co.	—
Stewart Warner	70⅜
Timken Roller	98¼

GOMAS

Fisk Tire	7¾
Goodrich	76½
Goodyear	116½
Kelly Springfield Tire	12¼
U. S. Rubber	47⅛

ACEROS

Am. Steel Fou.	62⅞
Bthlehem Steel	120¼
Central Alloy	52⅛
Colo F. I.	66¼
Crucible Steel	102¾
Otis Steel	47⅝
Republic Iron Steel	108
U. S. Steel	205
Vanadiun	87
Youngstown	150¼

PETROLEOS

Atlantic Ref.	65⅞
Barnsdall A.	37
General Asphalt	87½
Houstn Oil	—
Independent Oil Gas	31¼
Marland Oil	30
Mid Cont Pet.	32½
Pan American "B"	37⅛
Pure Oil	25½
Shell Union Oil	26
Sinclair Oil Corp.	33½
Skelly Oil	40⅝
S. O. Calif.	70¾
Standard Oil of N. Y.	39⅜
Standard Oil of N. J.	56½
Superior Oil	7
Texas Co.	61½
Texas Pac Land	—
Transcontinental Oil	11
Union Oil Cal.	—
Warner Quinlan	—

DIVERSIONES

Famous Paramown	63⅝
Fox Film	87⅜
Loew's Inc.	—
Pahté Exchange	17½
Warner Bros Pic.	56¾

TIENDAS Y ALMACENES

American Woolen	—
Ass'd Dry Goods	48⅞
Kresge	47¾
Montgomery Ward	122¾
Sears Roebuck	159
Woolworth	88⅞

SERVICIOS PUBLICOS

American For Pow.	125½
American Tel and Tel.	260¼
Am. Water Works	125
Amercan Gas Electric	—
Brook Man Tran	60⅝
Columbian Carbon	—
Columbia Gas	88⅛
De Forest Radio	—
Elec. Light Pow.	78½
Elect. Bond Share	—
Electric Investors	—
Ford Motor Ltd	—
Hazceltine	—
Internt'l Tel Tel.	107⅞
Interboro R. T.	20
Marconi International	—
Man El Supply	—
National Power Light	63¾
North American	176¾
Pub Ser N. J.	111⅛
Standard Gas Elec.	127⅛
Unted Corporation	67
Utilities Power and Light	53
United Light	—

AZUCAR Y FERROCARRILES CUBANOS

American Beet Sugar	15⅞
American Sugar Ref.	85
Central Aguirre Asscts.	—
Cuban Cane Sugar com.	2⅛
Cuban Cane Sugar pfd.	7
Cuban American Sugar	13¾
Cuba Company	—
Gt West Sug.	37
Consolidated R. R. of Cuba	—
Punta Alegre	18⅝
Puerto Rico Sugar	36¾

N. GELATS & Co.

HABANA — BANQUEROS — AGUIAR 106-108

Vendemos cheques de Viajeros Pagaderos en todas partes del Mundo y Cartas de Crédito Circulares en las Mejores Condiciones.

"SECCION DE CAJA DE AHORROS"

Recibimos Depósitos en esta Sección Pagando de 3 por 100 Anual.
Todas estas operaciones pueden efectuarse también por correo

BOLSA DE NEW YORK

NEW YORK, Julio 29. AP.
ACCIONES, 2,760,280
BONOS $9,850,000
CAMBIOS $624,000,000

COTIZACION DE LA PESETA

La peseta española se cotizó ayer al cierre del mercado a razón de

6 PESETAS
84.46 CENTIMOS

COTIZACION DEL FRANCO

El franco francés se cotizó ayer al cierre del mercado a razón de

25 FRANCOS
51 CENTIMOS

MERCADO LOCAL DE CAMBIOS

Sostenida la peseta española.
De alza la libra esterlina.
Flojo el cambio sobre New York.
Acusa mejoría en sus cotizaciones el franco francés y el cambio sobre Hong Kong.
Entre bancos y banqueros se operó en cable sobre Nueva York a 5/64 de premio.

Es muy probable que el Banco de Inglaterra aumente el tipo de descuento con el fin de proteger sus reservas en oro.

Cotizaciones	Valor
New York cable	5/64 P.
New York vista	3/64 P.
Londres cable	4.86
Londres vista	4.85 ⅛
Londres 60 días	4.83 ½
París cable	3.93
París vista	3.92
Madrid cable	14.62
Madrid vista	14.61
Zurich cable	19.26
Zurich vista	19.25
Italia cable	5.25
Italia vista	5.24
Bruselas cable	13.90
Bruselas vista	13.89
Toronto cable	⅝ D.
Toronto vista	7/16 D.
Copenhague cable	—
Copenhague vista	—
Yokohama cable	—
Yokohama vista	—
Hamburgo cable	23.88
Hamburgo vista	23.87
Amsterdam cable	40.20
Amsterdam vista	40.18
Hong Kong cable	48.30
Hong Kong vista	48.15

MERCADO DE ACCIONES

NUEVA YORK, julio 29. AP.—Las acciones se comportaron hoy con flojedad en el mercado de valores, perdiendo más de una veintena de divisas de dos a más de cinco puntos, mientras algunas emisiones de alta cotización perdieron de 12 a 19 puntos. Las ventas bajaron a 2.760.230 acciones que es el volumen más pequeño desde el mes de junio.

El mercado no ofreció prácticamente resistencia alguna a las ventas moderadas, y los operadores parecían desanimados con la continuada inceritdumbre del mercado del dinero, convencidos de que la reacción técnica es inevitable. Los bajistas se aprovecharon de la ola de calor que está azotando a Nueva York y que mantiene alejados a muchos corredores.

El interés del dinero abrió al 9 por 100 y avanzó a 10 por la tarde a pesar de la cantidad de fondos que dejaron libres las liquidaciones, indicando que dichos fondos se retiran para hacer frente a los pagos de intereses de acciones y cupones de los bonos. Un hecho que ha causado perplejidad ha sido la nueva baja experimentada por el Banco de Inglaterra de cerca de $15.000.000 en oro, que ha enviado al Continente. Los banqueros de Wall Street no saben cómo el Banco de Inglaterra podrá aplazar el aumento de su tipo de redescuento que daría por resultado inevitablemente que se retirasen grandes cantidades del mercado neoyorquino.

En las noticias del día no hubo nada deprimente para el mercado. Por el contrario se publicaron varios balances favorables. El mercado parece descontar, sin embargo, la inusitada prosperidad de las industrias. Los corredores en vista de que los valores no logran hacer progresos desde hace quince días, aconsejan a sus clientes que procedan con la mayor cautela, porque el mercado se encuentra atravesando por una situación crítica interna.

MERCADO DE AZUCAR

NUEVA YORK, julio 2. AP.—El mercado del crudo, lo mismo que el de costo y flete que el de futuros fué hoy una incógnita. Cuando abrió la sesión no se ofrecían azúcares de Cuba en firme y sólo mil toneladas de Filipinas a 3.3 centavos. Más tarde este lote y posiblemente otros más se ofrecieron en firme a 3.8 centavos entrega, y en las últimas horas del día a 3.86 sin éxito. La debilidad de los futuros limitó las ofertas de Cuba a 2 1|8 centavos costo y flete; pero las refinerías no mostraron el menor interés.

El mercado de futuros continúa desarreglado a causa de la incertidumbre que reina acerca del decreto, en cuanto a su aplicación a los azúcares de la presente zafra no vendidos, existiendo inclinación a esperar noticias oficiales.

Abrió la sesión con precio de uno a tres puntos más bajo, cerrando con baja neta de seis a siete puntos y ventas de 36.500 toneladas.

Mes	Abre	Alto	Bajo	Cierre
Septiembre	2.15	2.15	2.10	2.10
Octubre	—	—	—	2.15
Nov.	—	—	—	2.15
Dic.	2.24	2.24	2.19	2.19
Enero	2.23	2.24	2.19	2.19
Marzo	2.27	2.27	2.22	2.22
Mayo	2.32	2.32	2.28	2.28
Julio	2.38	2.39	2.34	2.34

La continuación del calor ha aumentado la demanda para el refino; sin embargo los negocios no son importantes. El granulado de segunda mano se ofrece de 5.17 1|2 a 5.20 según clase.

MERCADO DE ALGODON

Al cerrar ayer el mercado de New York se cotizaba el algodón como sigue:

Julio	—
Octubre	18.75
Diciembre	18.99
Enero (1930)	18.92
Marzo (1930)	19.12
Mayo (1931)	19.31

MERCADO DE GANADO

DIA 29 DE JULIO

LA VENTA EN PIE.—El mercado está muy débil en relación a hace dos meses. Se espera una reacción favorable originada por el acuerdo que han tomado los ganaderos más importantes de Camagüey de no vender a menor precio de 5 centavos.

GANADO VACUNO. — (Compradores).—En la provincia de Pinar del Río a 4¾ y 5 centavos entregado en la Habana; de Las Villas a 4¾ centavos con un diez por 100 de descuento: de Camagüey pesado en la ciudad de Camagüey a 4¾ centavos neto, y de otras procedencias de la misma provincia con un 5 por 100 de descuento.

Por el de la provincia de Oriente pagan a 4¾ centavos sin descuento.

GANADO DE CERDA.—(Compradores).—Cerdos criollos en pie de 8 a 9 centavos libra y americanos también en pie de 14 a 15 centavos.

GANADO LANAR.—En pie de 6 a 7 centavos libra.

MATADERO DE LUYANO. — Las reses beneficiadas en este matadero se cotizan a los precios siguientes:
Vacuno: de 19 a 20 centavos el kilo.
Cerda del país: de 36 a 45 centavos.
Cerda americano: no hay.
Lanar: de 3 5a 45 centavos.
Reses sacrificadas en este matadero:
Vacuno ... 98
Cerda ... 53
Lanar ... 16

MATADERO INDUSTRIAL. — Las reses beneficiadas en este matadero se cotizan a los siguientes precios:
Vacuno: de 1 9a 20 centavos.
Cerda del país: de 36 a 45 centavos.
Cerda americano: no hay.
Lanar: de 35 a 45 centavos.
Reses sacrificadas en este matadero:
Vacuno ... 181
Cerda ... 118
Lanar ... 60

MERCADO DE CUEROS.—El mercado de cueros se cotiza a los precios siguientes:
Rastro: de 9 a 10 centavos libra.
Cocodrilo: de 30 a 35 centavos el pie.
Havana Packers: de 12 a 13 centavos.
Lanar: de 45 a 55 centavos (pieles)
ENTRADAS DE GANADO. — No hubo.

MERCADO DE BONOS

VALORES AZUCAREROS

Nueva York, julio 29. AP.

	Alto	Bajo	Cierre
Amer. Sugar— Ventas 5	85	83⅞	83⅞
C Am. Sugar. Ventas 4	14⅛	13¾	13¾
C. C. Sugar.— Ventas 43	2⅛	2⅛	2⅛
C. C. Sugar Pf Ventas 30	7⅛	7	7
P. A. Sugar— Ventas 2	18⅝	18⅝	18⅝

BONOS CUBANOS

Nueva York, julio 29. AP.

	Alto	Bajo	Cierre
In Tel and Tel	109¾	106	107¾
Cuba 5 ½ S. 1953			100¼
Cuba Ex 5 S. 1944			100⅛
Cuba Ex 5 S. 1949			100⅛
Cuba Ex 4½ S. 1949			96⅛
C. Railroad 5 s 1952			84⅛
H. Electric 5 s 1952			83¼

BONOS DE LA LIBERTAD

Nueva York, julio 29. AP.

	Alto	Bajo	Cierre
Libertad:			
3 ½ s	96.25	96.18	96.25
1o 4¼ s	98.31	98.28	98.31
4o 4¼ s	99.1	98.29	99.1
Tesoro:			
U S 4 s	103.4	102.29	102.29
U S 4¼ s	107.12	107.12	107.12
U S 3¾ s	100 ½	100 ½	100 ½
U S 3⅜ s 1940			
U S 3⅜ s 1943			

BONOS INTERNACIONALES

Nueva York, julio 29. AP.

	Alto	Bajo	Cierre
Burdeos 6 1934	100	100	100
Lyon 6 s 1934			100
Marsella 6 S. 1934	100	100	100
Alemania 7 S. 1949	105¾	105½	105½
Francia 7 S. 1949	110	109¾	110
Argentina 6 S. 1957	99⅞	99¼	99¼
R. Chile 7 S. 1942	100¾	100¾	100¾
Checo Eslovaquia 8 s 1951			110
Italia 7 s 1951	95	94¾	95
Brasil 6½ 1927 1957	91⅛	91¼	91½

RADIO Y ELECTRICIDAD

TRASMISIONES Locales y Extranjeras
PROGRAMAS CONCIERTOS

LA INAUGURACION DE LA GRAN PLANTA TRASMISORA DEL "DIARIO DE LA MARINA" Y LA COLUMBUS COMMERCIAL 2 RADIO CO.

Continúan los preparativos para la inauguración de la moderna planta trasmisora del DIARIO DE LA MARINA y la Columbus Commercial 2 Radio Co.

Para ese acto que será, por invitación, se está combinando un programa muy interesante, que daremos a la publicidad en breve.

TRASMISIONES PARA HOY MAGNIFICO CONCIERTO POR LA ESTACION 2-B-Q

Hoy de 12 a 1 de la tarde, trasmitirá la estación 2BX, del doctor Bertrán Fernández, bajo la dirección artística del señor R. Vilahu, el acostumbrado concierto "Steinite".

Además, de 5 a 7 p. m., ofrecerá un excelente concierto a cargo del grupo artístico que dirige el notable tenor Pedro Pablo Pérez y Hierro.

TRASMISIONES POR LA ESTACION 2-M-G

Manuel y Guillermo Salas.
San Rafael 14. Habana

De 6 a 7. Hora "Radio Victor", como sigue:

1.—Cuarteto en Re Menor Op. 18 Beethoven.
.—Allegro.
2.—Andante con moto con variaciones.
3.—Scherzo. Allegro molto.
4.—Presto. Prestísimo.
2.—

ANUNCIOS CLASIFICADOS DE ULTIMA HORA

A-3333 — A-1014

A ALQUILERES DE CASAS

SE ALQUILAN dos modernas casas altos y bajos, en la calle de Arbol Seco número 71, entre Santo Tomás y Benjumeda, compuestas de sala, recibidor, 3 habitaciones y comedor al fondo. Precio 40 pesos. Más informes Telf. U-1578—U-5089. UH A-1 S-477730 Julio

GALIANO 1-B, esquina Malecón. 2 cuartos grandes, sala, comedorcito y servicios: CUARENTA pesos. Informa señor Pasarón. San Rafael 39. Telf. A-9667. UH A-1 28878 1 Agosto

A CORTA familia y con buen fiador, se alquilan los ventilados y frescos altos de San José 137, (entre Infanta y Basarrate). Están decorados y tienen agua abundante. Sala y comedor grandes, dos habitaciones, lujoso baño intercalado, cocina de gas. Son de construcción reciente. Informan en el 139. UH A1 29092 31 Jul.

LUJOSOS pisos con espléndidas condiciones de economía y comodidades. Lo más moderno, sala, comedor, 4 dormitorios, hall, baños, pantries, cocina etc. Neptuno número 216 esq. a Soledad. Informan F-4779. U H A 1 S 4899 31 Julio

SE ALQUILA el primer piso de la hermosa y moderna casa Gervasio 131 entre Salud y Reina, lujosamente decorada, compuesta de sala, saleta, tres habitaciones, comedor al fondo, cocina, baño completo, y cuarto y baño de criados. Las llaves en los bajos. Informan en el teléfono F-5386. UH A1 71193 31 julio.

SE ALQUILAN tres casitas en la calle de Santa Rosa número 1, en barrio del Pilar, compuesta de dos habitaciones, cocina, patio, baño y demás servicios, el encargado tiene las llaves. Informes en el teléfono F-5386. UH A 1 71195 31 julio.

SE ALQUILAN rebajados los altos de Lealtad 79, entre Virtudes y Concordia. La llave en la bodega. Informan: Manrique 20, altos. UH A-1 29002 2 Agosto

SE ALQUILA

Aguila número 11, primer piso alto, compuesto de sala, comedor, 2 cuartos, baño completo, agua abundante. Es muy fresco y claro. J. Barreiro. Aguila 27. UH A-1 33429 31 Julio

SE ALQUILA la casa San Lázaro 341, bajos, con sala, saleta, 3 cuartos, comedor al fondo, baño intercalado, cuarto y servicios de criado. Informan en los altos. UH A1 S4922 2ag

ALQUILO ALTOS Y BAJOS

Casa de esquina, chicas y grandes, casa nueva, fresca y barata, con elevador y cubo para la basura. Sala, recibidor, 3 y 5 habitaciones, comedor, baño completo, cuarto de criados y buena cocina. San Miguel 173 B. El portero las enseña y en el segundo piso informan. U H A 1 33643 5 Agosto

EN 33 Y 45 PESOS, últimos precios rebajados, alquilo dos pisos altos modernos, frescos. Figuras 37, entre Monte y Tenerife. Sala, dos y cuatro cuartos, cuartos baño lujosos completos intercalados, con piezas porcelana, calentador y espejo, comedor, cocina gas y servicio criados. Nunca falta agua. Llaves bodega Figuras y Tenerife. Informan: teléfono A-1320. U H A 1 33527 2 Agosto

ACABADA pintar $70.00. San Lázaro 498 frente Universidad, una sola planta, 4 cuartos, sala grande, saleta, baño completo, comedor, servicio criados, cocina gas. Librería Albela. U-5783. U H A 1 26 1 Agosto

SE ALQUILA alto Estrella Campanario, esquina fresca, nueva, baño intercalado, sala, saleta, tres habitaciones, otros servicios, llaves Ferretería. Informes A-3568. A 1 115 1 Agosto

EN $60.00 SE alquila la casa Salud 107 entre Gervasio y Chaves, informan en Empedrado 34. Tel. A-5305, de 9 a 11 y de 3 a 5. A 1 S 4933 8 Agosto

PRADO 77-A, altos. Se alquilan estos espaciosos y frescos altos, propios para casa de huéspedes, sociedad o para larga familia. Informan: teléfono F-2973. Después de las 8 a. m. UH A1 S-4960 3 Agosto

SE ALQUILA el 2do. piso alto, sin estrenar, de la casa O'Reilly 112, con espléndida sala, cuatro habitaciones, baño completo intercalado, comedor, cocina y servicio de criados. Informan en el 3er. piso. A 1 96 8 Agosto

MONTE 397-A, una cuadra Mercado, planta baja. Portal, sala, saleta, 4 cuartos, cocina, baño, patio, $50 pesos. Monte número 397-A: departamentos habitaciones 11, 12 y 15 pesos. A-1 S-4952 8 Ag.

SAN JOSE y Manrique. Se alquila una casa planta baja, dos cuartos, sala, comedor, baño intercalado, cocina de gas, patio. Informan en el Café. U H A 1 133 1 Agosto

DRAGONES 25, se alquila casa, sala, comedor, tres cuartos, uno en la azotea y servicios etc. Informes Mantecón y Riva, Aguiar 45, teléfono M-2603. A 1 114 3 Agosto

INDIO 14, casi esquina a Monte, se alquilan bajos, sala, saleta, cuatro habitaciones, comedor, cocina gas, baño intercalado, cuarto y servicios de criado, llave en el 16. Informes Aguiar 45, Dr. Mantecón y Riva, teléfono M-2603. A 1 113 3 Agosto

PLANTA BAJA

Casa nueva, muy fresca. Tres amplísimas habitaciones, gran cuarto de baño intercalado. Sala, saleta, comedor al fondo. Cocina y pantry. Muy buen patio. Aguna abundante caliente y fría. Precio razonable. Espada No. 13, entre Jovellar y Vapor. Informan primer piso. U H A 1 108 31 Julio

HABANA

Muy baratas se alquilan:

Marina No. 5, casi esquina a San Lázaro. Tiene unas 40 habitaciones, más de seis servicios, etc., etc. Propia para Hotel, Casa de inquilinato.

Suárez No. 116, bajos, entre Puerta Cerrada y Alcantarilla, cielo raso, buenos pisos. Tiene sala, cuatro cuartos, baño intercalado, cocina de gas, etc. Llave al lado.

Informes: Droguería "Sarrá". Oficina particular. Teléfonos M-6263, A-4358. A 1 8 1 Agosto

SE ALQUILA el primer piso alto de Aramburu 38, entre San Rafael y San José, compuesto de 3 habitaciones, sala, saleta, comedor y servicios modernos. La llave en los bajos. Informan: Rayo 69 esquina a Sitios. Telf. M-5343. UH A-1 S-4917 4 Agosto

A-1 HABANA

SE ALQUILA la casa Neptuno No. 356, primer piso, muy fresca, compuesta de sala, saleta, tres hermosas habitaciones, baño intercalado, comedor al fondo, cocina y pantry, cuarto de baño para criados. Precio $65.00. Informes F-2171. U H A 1 S 4911 30 Julio

SE ALQUILA la casa Malecón No. 341, bajos, compuesta de sala, saleta, tres cuartos, baño completo, comedor al fondo. Precio $75.00. Informes F-2171. U H A 1 S 4912 30 Julio

SE ALQUILA la casa Lagunas No. 75, altos, compuesta de sala, saleta, comedor al fondo, dos cuartos y servicios. Precio $55.00. Informes F-2171. U H A 1 S 4910 30 Julio

SE ALQUILAN los altos de Jesús Peregrino No. 50, compuestos de sala, saleta, dos cuartos, comedor al fondo y baño intercalado. Precio $35.00. Informes M-9871. U H A 1 S 4915 30 Julio

SE ALQUILA la espaciosa y ventilada casa Morro No. 3, altos y bajos, moderna con un gran cuarto de baño propio para familia numerosa. Precio $150.00. Informes M-9871. U H A 1 S 4916 30 Julio

CALLE 27 número 9, entre Marina y Freire Andrade, dos cuadras del Parque Maceo, se alquila una casa fabricada a todo lujo con recibidor, sala, comedor al fondo, tres habitaciones, lujoso baño intercalado, cocina y demás servicios. Renta 55 pesos. La llave enfrente. Teléfono U-5533. UH A-1 33451 30 Julio

VILLEGAS 78. Se alquila, altos a la brisa, entre Muralla y Teniente Rey, casa fresca compuesta de sala, comedor, cuatro cuartos, gran baño, cocina, agua abundante. Precio y referencias: Ferretería. Teléfono A-3502. Capestany Garay y Co. UH A-1 33477 30 Julio

SE ALQUILA la casa San Lázaro 341 bajos, con sala, saleta, 3 cuartos, comedor al fondo, baño intercalado, cuarto y servicios de criado. Informan en los altos. U H A 1 S 4922 1 Agosto

SAN RAFAEL 55, altos, $80. Sala, antesala, comedor, tres cuartos y dos en el otro piso. Llave en bajos. Informan: F-2312. Vedado. UH A-1 33482 2 Ag.

SE ALQUILAN los bajos de Misión 7, entre Cárdenas y Economía. Sala, saleta, dos habitaciones, baño intercalado, cocina de gas, patio. Para informes teléfono A-1037. A 1 70 1 Agosto

SE ALQUILAN los altos de Malecón tres, informan en la misma el portero y el F-1466. A 1 128 31 Julio

ALQUILO preciosos altos acabados de fabricar, lugar sumamente fresco, a precio de verdadera situación, compuestos de sala, recibidor, 3 cuartos, baño intercalado, lujoso comedor al fondo, cuarto con servicio de criado. Véalo calle Infanta y 25 frente al colegio Arquitectos. Informan Tel. U-6165. A 1 S 4964 4 Agosto

VILLEGAS 111; se alquila una espléndida casa primer piso con sala, recibidor, tres habitaciones, baño intercalado, comedor, pantry, cocina de gas con calentador, cuarto para criados con sus servicios, todo a la moderna. Para más informes en los bajos, teléfono A-9745. A 1 64 8 Agosto

CASITA MODERNA $28

Infanta 18, Edificio Artigas 2o. piso: saleta, habitación, comedorcito, cuarto desahogo, cocina y magnífico baño. Limpieza escalera y basura. Agua abundante. Completamente independiente. U H A 1 S 4966 1 Agosto

COMODOS ALTOS

Modernos altos acabados de decorar, compuestos de recibidor: sala, 4 cuartos, dos baños completos; comedor; cocina y pantry. Hospital 61, Habana. Informan Tel. M-7981. A 1 58 3 Agosto

PISITO

Campanario 155, altos, salita, cuarto baño completo, cocina, 25 pesos. Llave frente, propia para hombre solo. Fondo. A 1 103 31 Julio

A-2 VEDADO

SE ALQUILA la hermosa casa calle D número 211 (altos) entre 21 y 23, compuesta de terraza al frente y al fondo, vestíbulo, sala, antesala, 5 habitaciones, dos baños intercalados, comedor, cocina de gas, garage, cuarto de criados y demás servicios. Las llaves en los bajos del número 209. Informan en el teléfono F-5386. UH A 2 71194 31 julio

CALLE 4 y 21 magníficos altos esquina Fraile, recibidor, sala tres habitaciones, baño completo, cuarto de criados, agua caliente etc. Llave e informes en la bodega. Teléfonos: F-6095 y F-6238. U H A 2 29113 31 julio

VEDADO, alquilo 5a. No. 32 esquina F primer piso de esquina moderno cuatro cuartos. Baño completo agua caliente propias para persona de gusto. Llave bodega U-6738. UH A 2 33354 1 agosto

SE ALQUILAN los espléndidos y frescos altos de la calle 4 núm. 170 entre 17 y 19, Villa Carmita con dos baños intercalados, siete habitaciones garage y demás comodidades. Informes Gómez y Hermano La República A-1796. La llave en el fondo. UH A2 29128 4 Agost.

VEDADO. Se alquila la casa calle 6 núm. 170, entre 17 y 19, acera de la brisa, cuatro cuartos. La llave en el 172. Informan F-4383. UH A2 29054 30 Jul.

HERMOSA residencia fabricada a todo lujo en la calle 23 No. 219 entre G y H; reune condiciones y satisfacerán los gustos más exigentes. Fresca, lujosa, sitio espléndido. Tiene 6 dormitorios, sala, comedor, tres baños, dos terrazas, cuartos criados, servicios, pantries, cocina, despensa, garage. Largo contrato precio especial. Informan en los bajos y F-4779. U H A 2 S 4900 31 Julio

SE ALQUILA en Ave. de los Presidentes y calle 23 frescos y espaciosos altos, cuatro cuartos, sala, saleta, comedor, hall, baño intercalado, agua fría y caliente, cocina cuarto y servicios de criados. Llave e informes 23 No. 208 bajos entre G y H. U H A 2 33515 6 Agosto

LUJOSA residencia. Se alquilan los altos de 25 entre L y M. Informan en los bajos. Tel. F-3122. U H A 2 S 4953 1 Agosto

MUY BARATA se alquila la hermosa casa 5a. No. 36, esquina a E. Tiene jardín, portal, cinco cuartos comedor al fondo, baño completo, cocina, pantry cuarto y servicios de criados y garage. Informes altos botica Sarrá. M-6263 y A-4358. A 2 105 1 Agosto

SE ALQUILAN los modernos altos de la casa estilo Renacimiento Español, calle 27 número 425, entre 4 y 6, Vedado, con 4 cuartos, baño intercalado, porch, hall, cocina, comedor, pantry, dos cuartos y servicio de criados y uno o dos garages. Alquiler 110 pesos. Informan: Fomento y Fabricación. Edificio Banco Gelats, calle Aguiar 106. Telf. M-7245. A 2 47 1 Agosto

SE ALQUILA calle 3a. No. 2 A entre E y F, Vedado, hermosa casa nueva decorada, sombra y brisa, frente Baños Progreso. $80.00. Informes Bodega 5a. y F. Teléfono F-6238. U H A 2 33506 30 Julio

A3 CERRO

SE ALQUILA el alto de la casa San Salvador 7 esquina Arzobispo en el Cerro, compuesto de sala, comedor, 4 habitaciones, baño, cocina y servicios de criados. Las llaves en la bodega de la esquina. Informan en el teléfono F-5386. UHA 3 71192 31 julio

SE ALQUILA una casita fabricación moderna con sala dos cuartos, baño intercalado y cocina en $22. San Quintín No. 15 entre San Salvador y Esperanza, llave al lado y teléfono A-8115. A 3 93 1 Agosto

ALQUILO EN $35

Los bajos de Domínguez letra B, casi esquina a la Calzada del Cerro con portal, sala, comedor, tres cuartos y demás servicios. La llave en la Barbería de enfrente. Informan Tel. X-2651. A 3 S 4937 2 Agosto

EN $75

Alquilo casa moderna, S. Pablo 16 casi esquina a Sta. Catalina, Cerro, con portal, sala, cuatro amplios cuartos, baño intercalado, comedor, hall, cuarto y servicios de criados, garage. La llave en la esquina. X-2661. A 3 S 4936 2 Agosto

A-4 JESUS DEL MONTE

EN LO MAS fresco de la Habana, Avenida de Luz No. 3, Loma de Chaple. Se alquilan estos modernos bajos con hermoso jardín; cuatro habitaciones, sala, saleta, comedor, garage con su cuarto para chauffeur y servicios sanitarios espléndidos. A cincuenta metros del tranvía y con vistas a la Habana. Informan en la casa del lado. U H A 4 S 4805 31 Julio

SE AQUILAN casas y apartamentos acabados de fabricar Jesús del Monte 303 frente a Santos Suárez. Informan: Peletería La Americana. Telf. U-5117. Belascoaín 28. UHA 4 S 4887 2 ago.

SE ALQUILA en Cocos 18, modernos y frescos bajos con portal, sala, saleta, 4 habitaciones, hall, baño intercalado espléndido, comedor, cocina y calentador de gas, servicio de criado y lavadero y garage. Informan al lado. Precio de situación. Telf. 1-2445. A-4 S-4962 6 Agosto

SANTA IRENE No. 30

A una cuadra de la Calzada de J. del Monte. Se alquila esta hermosa casa compuesta de sala, saleta, comedor y cuatro dormitorios, patio, traspatio y servicios. Las llaves en el número 28. Informes: San Pedro No. 6. A.9619. A 4 124 7 Agosto

A-5 VIBORA Y A. APOLO

SE ALQUILA casa nueva en el Reparto Lawton, de altos, muy fresca. Precio $28. Pocito esquina a 15. Llaves e informes bodega. A-5 41 1 Agosto

A6 LUYANO

MUY BARATA se alquila la moderna casa Teresa Blanco No. 2 altos con frente a la Calzada de Concha. Tiene cielo raso, sala, saleta, tres habitaciones baño, cocina, etc. Informes: Droguería "Sarrá", oficina particular. Teléfonos M-6263 A-4358. A 6 104 1 Agosto

A-8 MARIANAO

REPARTO BUEN Retiro, Marianao. Se alquila lindo chalet compuesto de tres cuartos, sala, comedor, pantry, cuarto de criados y lujoso baño. Calle Panorama entre Domínguez y Camino de la Playa, a media cuadra de la Estación Quemados y veinte minutos de la Habana. Precio $75.00 al mes. Informes FO-7189 UH Indefinido

SE ALQUILA en el Reparto La Sierra, calle 6, entre 1ra. y 3ra., hermoso chalet de dos plantas, 5 hbaitaciones, salón, dos baños en los altos, mucho confort en bajos, garage, cuarto de criados, jardín y terraza. La llave e informes en la calle 28, Miramar, esquina a 2 de La Sierra. Telf. FO-1542. UH A-8 28999 30 Julio

ALTURAS Buenavista-Almendares, próximo Colegio Belén, alquílanse fresquísimos altos, $23.00. Apartamentos $12. Hay garage. Edificio Campana, loma del apeadero "Ceiba". Tranvías Vedado-Marianao. A-8 33 1 Agosto

SE ALQUILA una casa moderna en lo mejor de Almendares, calle B entre 12 y 14. Tiene el tranvía a Vedado-Miramar por el frente y los de Playa-Estación Central pasan a media cuadra. Tiene jardín, portal, sala, cuatro habitaciones, baño intercalado, hall, comedor al fondo, cocina, baño intercalado, garage y cuarto y servicio de chauffeur, al fondo tiene también jardín y fuente. Precio 70 pesos. Para la llave: Calzada 163, entre 20 y 22. Vedado. Teléfono F-3151. A-8 57 1 Agosto

MUY BARATO se alquila chalet de dos plantas Avenida Segunda entre 12 y 13, Ampliación Reparto Almendares, frente al Parque fuente luminosa y próxima estación de policía, tiene jardín, portal, sala, recibidor, comedor hall baño, cocina, etc. En los bajos y en los altos 4 dormitorios y baño completo, cuartos y servicios para criados. Garage para cuatro máquinas. Llave en la misma. Informes Droguería "Sarrá", oficina particular. Teléfonos M-6263, A-4358. A 8 106 1 Agosto

ALQUILO casa moderna. Portal, sala, hall, cuatro habitaciones, baño completo, comedor al fondo, dos cuartos criados con servicio, garage, patio y traspatio, una cuadra tranvía Santa Aurora 36 entre Arenas y Almendares, Marianao, precio 50 pesos, la llave bodega esquina. Informan A-1215, Cine Universal. U H A 8 63 4 Agosto

ALQUILO O VENDO

Sin estrenar en Reparto Almendares de Nicanor del Campo calle 11 y 16, hermosa casa esquina (chalet). Fabricación lujosa, superior. Todas comodidades. Lugar ideal, saludable. Próximo a cuatro líneas tranvías y crucero Marianao-Playa. Informan FO-2957, de 8 a 12 y 4-7. A 8 121 31 Julio

A9 DIVERSOS LUGARES

REPARTO LOS PINOS, a una cuadra del paradero de los trenes y media cuadra del paradero de las guaguas, se alquila un chalet de madera con portal, sala, comedor, dos habitaciones, cocina y demás servicios, mucho patio y pasillos laterales. Renta 25 pesos. La llave en la bodega. Teléfono U-4265 y U-5533. UH A-9 33450 30 Julio

A10 CASAS DE APARTAMENTOS

SE ALQUILAN en Jesús Peregrino No. 50, departamentos en $22.00 compuestos de dos cuartos con sus servicios. Informes M-9871. U H A 10 S 4914 3 Julio

SE ALQUILA un departamento con 1 o 2 habitaciones, baño intercalado, cocina y comedor en San Miguel 198, bajos. U H A 10 S 4942 3 Agosto

PALACIO "AYESTERAN"

Ayesterán No. 8, se alquilan departamentos, interiores y exteriores, con sala y cuarto, baño completo, comedor y cocina, luz toda la noche. Tel. U-2412. A 10 S 4956 13 Agosto

PALACIO "LA AURORA"

Oquendo 24, se alquilan departamentos, con sala y cuarto, cocina y servicio independiente, luz toda la noche. Teléfono U-6908. A 10 S 4955 13 Agosto

EDIFICIO "MARTINEZ PITA"

Jovellar Nos. 26 y 28, se alquilan magníficos departamentos con sala y comedor, dos dormitorios, baño intercalado moderno, agua fría y caliente, refrigeración eléctrica, muy baratos. Teléfono U-2261. A 10 S 4957 13 Agosto

B OTROS ALQUILERES

B1 DEPARTAMENTOS

SE ALQUILA una hermosa sala, para oficina, con limpieza. Aguiar número 19. Telf. A-5975. B-1 0025 1 Agosto

CUBA NUMERO 46: apartamento balcón muy fresco, $26; habitaciones 10 y 15 pesos. Damas 60, habitaciones 8 y 10 pesos. Sol 79, habitaciones 7 y 15 pesos. Casitas 5 cuartos, 35 pesos. B-1 S-4951 8 Agosto

B-1 DEPARTAMENTOS

PUNTO céntrico. En casa de un señor solo, se alquila un departamento de dos habitaciones a una o dos personas. Precio 25 pesos. Malecón 31 altos. B 1 99 1 Agosto

CASA de departamentos acabada de construir: se alquilan en Maloja 87 a dos cuadras de Reina y Monte, altos y bajos de dos y tres habitaciones con cocina y servicio completo e independiente desde $22.00 con luz. Informan en la misma desde las 8 a. m. a 5 p. m. B 1 100 1 Agosto

B-2 HABITACIONES

SE ALQUILA en Campanario Nos. 152 y 154 ventiladas habitaciones a $12.00, $14.00, $15.00 y $16.00. Informes M-9871. U H B 2 S 4913 30 Julio

UN CUARTO CON entrada independiente, a dos cuadras de la portada de la Universidad, calle 27 número 15 entre M y N, con baño, cocina y demás servicios. UH B-2 33452 30 Julio

SE ALQUILA habitación amueblada con balcón a la calle, ropa de cama, luz, limpieza $16, también hay un departamento de 2 piezas. Casa de moralidad. Obispo No. 82 altos entrada por Villegas. B 2 118 31 Julio

SE ALQUILA habitación amueblada con vista a la calle, lavabo agua corriente, a caballero o matrimonio sin niños, hay teléfono, Consulado y Trocadero, altos Café por Trocadero, 1er. piso. U H B 2 119 31 Julio

SE ALQUILA una habitación grande y ventilada, agua abundante, casa de buena presencia. Hay teléfono. Chacón número 10, altos. B-2 49 2 Agosto

REBAJA DE ALQUILERES

Oquendo 14 entre Neptuno y San Miguel habitaciones a $9, tengo un apartamento con todos sus servicios y dos luces para toda la noche, balcón a la calle $20. B 2 87 13 Agosto

ALQUILO magnífica habitación, hombres solos 13 pesos, gran baño al lado, teléfono y excelente comida si desea. En la misma solicitamos dos socios para espaciosa habitación vista a la calle pagando 4 pesos cada uno, con comida precios reajustados. Gervasio 59 altos, casi esquina Neptuno. B 2 127 31 Julio

HERMOSO cuarto muy fresco, tres ventanas, dos puertas, sus servicios, propio para hombres o matrimonio solo de gusto. Oficio 88 A piso 2o. A-0333. B 2 129 1 Agosto

OBRAPIA 99, una cuadra Parque. Hermosas habitaciones vista calle, baño caliente a todas horas. Precios bajos. Industria 115, habitaciones a 8, 10, 12 y 15 pesos. Sol 79: habitaciones a 7 y 15 pesos. B-2 S-4949 13 Agosto

EN EGIDO Y Acosta, frente al Palacio de Balboa, se alquilan tres hermosas habitaciones, con balcón a la calle y con todos sus servicios. Precio muy módico. B-2 37 1 Agosto

ALQUILO $11.00 habitación alta, luz, cocina, baño y servicio independiente, moderna. Calle 24 entre 25 y 27 Vedado, casa rústica, pregunte en No. 5. B 2 76 1 Agosto

SAN JOSE 8, por Agulla (altos de la barbería). Se alquilan hermosas y frescas habitaciones, con balcones a la calle y lavabos de agua corriente. U H B 2 72 1 Agosto

SE ALQUILA una habitación grande y fresca, no es casa de vecindad. Cárdenas 60, altos de la Bodega. B 2 S 4965 1 Agosto

SOL 79, CASITA 5 cuartos, patio, cocina, $35; habitaciones departamentos 7 y 15 y 25 pesos. Industria 115: habitaciones a 8, 12 y 15 pesos. Monte 397-A: departamentos: 11, 12 y 15 pesos. B-2 S-4950 8 Agosto

MONTE 397-A, una cuadra Mercado, habitaciones departamentos 3 piezas, cocina, 11, 12 y 15 pesos. Sol 79, habitaciones 7 y 15 pesos. Cuba 46, departamente calle, 10, 12 y 26 pesos. B-2 S-4948 13 Agosto

DIEZ PESOS, espléndidas y frescas habitaciones se alquilan en Zanja 107, entre Marqués González y Oquendo. Informa el encargado. B-2 33649 1 Agosto

SANTIAGO y Jesús Peregrino, altos de la fonda, habitaciones con balcón a la calle, $12 y $13 luz toda la noche. B 2 88 13 Agosto

PARA HOMBRE solo alquilo en azotea habitación para uno o dos hombres. Gana 8 pesos. Otras con vista la calle. Ganan 12 y 14 pesos. Salud 20 altos. B 2 140 1 Agosto

OBISPO 54, primer piso, se alquila una habitación en casa particular a caballero o matrimonio sin niños con o sin muebles, hay teléfono y todas las comodidades modernas, estricta moralidad. B 2 138-141 31 Julio

B3 LOCALES PARA COMERCIO

SE ALQUILAN para comercio, industria, Belascoaín 10, casi esquina Neptuno. Prado 91, donde estuvo Giovanni, bien situadas. A-3568. U H B 3 33505 3 Agosto

ESQUINA BARATA

Se alquila para establecimiento Aguila y Trocadero. Informa José Sala, Primelles y Sta. Teresa teléf. I-7305. UH B3 29117 9 Agosto.

SE ALQUILA una esquina acabada de fabricar, propia para Bodega, Juan Delgado y Luis Estévez. Informan Obispo 31. Teléfono A-1706. B 3 S 4932 6 Agosto

HABANA—LOCALES

Muy baratos se alquilan los locales:

O'Reilly No. 13, entre Cuba y San Ignacio. Tiene más de 200 metros cuadrados, servicios, etc. Es propio para oficina, depósito, etc., etc. La llave en la misma.

Cuba No. 29, entre O'Reilly y Empedrado. Tiene más de 160 metros cuadrados, servicios, etc., etc. Se presta para varias oficinas como de abogados, dentistas, etc. etc. La llave en la misma. Informes: Droguería Sarrá. Oficina particular. Teléfonos M-6263, A-4358. B 3 7 1 Agosto

INQUISIDOR 20

Se alquila los bajos de esta moderna casa construidos para almacén sobre columnas y techo monolítico con 480 metros cuadrados, alquiler barato, puede verse a todas horas del día. Informes L-5916. B 3 S 4958 3 Agosto

GRAN ESQUINA para Bodega se alquila, con carnicería al lado, muy buen barrio. A y 10, Reparto La Sierra. B 3 82 8 Agosto

SE ALQUILA en Avenida de Acosta y Revolución, Víbora, una esquina propia para cualquier clase de comercio, se prefiere Bodega. Informes San Nicolás y Neptuno, Café. B 3 66 6 Agosto

B7 VARIOS

GARAGE AMPLIO Y COMODO para dos máquinas, se alquila en 17 número 82, esquina a G. Vedado B 7 33499 1 Agosto

97 LINEA, entre 8 y 10, Vedado. Se alquila el garage con entrada independiente, capacidad para dos máquinas, luz y agua. B-7 4946 31 Julio

B8 SOLICITUD DE ALQUILERES

SEÑORA sola necesita habitación casa particular, estricta moralidad, donde no haya niños. Escribir señora Marta López. Clasificados "Diario de la Marina". B 8 33509 31 Julio

C COMPRA

C-1 CASAS

COMPRA Y VENTA de propiedades, dinero en hipoteca en todas cantidades. También se colocan diez mil pesos sin cobrar comisión. Aurelio Montes. Oficios número 10. Teléfono M-5393.

C-3 ESTABLECIMIENTOS

SE COMPRA una fonda si conviene para hacer la operación en seguida. Llame al teléfono A-8139. C 3 120 1 Agosto

C5 MAQUINARIA Y ACCS.

DESEO comprar una aplanadora de uso que sea barata. Tel. A-3343. C 5 S 4968 1 Agosto

D VENTAS

D-1 CASAS

SE VENDE una casa acabada de fabricar en el aristocrático Reparto Ampliación de Almendares, calle 13 entre 10 y 11, una cuadra de los tranvías de la Playa. La casa es de citarón, fabricación primera de primera, techos monolíticos, azulejeada, 2 cuartos para criados, garago azulejeado y en magnífico traspatio. Es digna de verse por su buena terminación y esmero en su fabricación. Se vende a plazos. Informan en la misma. Aurelio Galjana. UH D-1 28513 6 Agosto

D-2 SOLARES

SE VENDEN en el Repto. Sevilla Biltmore lotes de mil y 1.500 mts. total 3.500 mts. frente al Hotel en construcción y al fondo los Gols-Lynsk. Informes F-1439, Calzada esquina a I, Vedado. Sra. Vda. de Kohly. D 2 S 4933 5 Agosto

D3 ESTABLECIMIENTOS

PARA COMERCIO con todos los enseres de bodega y algunas mercancías doy en buenas condiciones por poco dinero, poco alquiler y buen contrato es magnífico negocio. Informan: Teléfono F 6238. U H D 3 29112 31 julio.

SE VENDE una fonda buen punto, poco alquiler, buena industria, buen contrato, buena marchantería, urge la venta. Fábrica No. 3 Luyanó. U H D 3 33618 31 Julio

VENDO la mejor Bodega barrio Arsenal $7.000 cantinera, a toda prueba. Cuenya, Monte y Cárdenas. Café. D 3 135 1 Agosto

VENDO el mejor café de la Habana, venta diaria $70, sitio lo mejor de lo mejor. Cuenya, Monte y Cárdenas, Café. D 3 136 1 Agosto

VENDO Vidriera de tabacos y cigarros, me costó $1.700, la doy en $450. Cuenya, Monte y Cárdenas, Café. D 3 134 1 Agosto

D-4 AUTOMOVILES Y ACCS.

SE VENDE un camión Ford de una tonelad con carrocería enrejada en inmejorables condiciones. Tiene arranque eléctrico y buenas gomas. Puede verse a todas horas del día en Avellaneda número 20 entre Antonio San Miguel y Espadero, Víbora. UH D-4 21007 Indf.

SE VENDE un automóvil Chevrolet acabado de pintar, cuatro gomas nuevas, motor a toda prueba, necesito venderlo por tener que ausentarme para España, puede verse en Concordia y San Francisco, garage. Tel. U-4737, hora para tratar de ocho a once antes meridiano. D 4 139 1 Agosto

SE VENDE una cuña Dodge y varios autos turismo Buick, Chevrolet, Estrella, Dodge y Essex y varios camiones reparto ligero; poca entrada y plazo largo; no compre sin hacerme una vista. Zanja 100. D 4 89 5 Agosto

D5 MAQUINARIA Y ACCS.

SE VENDE una paila de cobre que pesa 34 libras con capacidad para 100 litros, $10.00, se puede ver en Estrada Palma y 10 de Octubre. Rastro El Bronce. Teléfono M-8743, Perdomo. D 5 117 31 Julio

MITAD DE precio vendo motor eléctrico trifásico, marca General Electric, 20 caballos de fuerza, nuevo, con su caja de arranque, polea y corredera. Informan: Telf. M-8274. D-5 S-4735 28 Agosto

D-6 MUEBLES Y PRENDAS

POR AUSENTARSE su dueño se venden todos los muebles de un chalet del Vedado. Informan en el Telf. F-3393. UH D-6 S-4961 31 Julio

SE VENDE un juego de sala tapizado con su vitrina. Lealtad-Maloja 140. Y también varios libros y una Geografía Universal por Simonds. D-6 42 1 Agosto

D7 INSTRUMENTOS DE MUSICA

AFINE su piano, $2.50, absoluta garantía. Teléfono M-3040. Virgilio Fernández. Afinador y mecánico de pianos autopianos procedente de grandes fábricas europeas. Taller de reparaciones: Zulueta 36.1/2. D 7 56 13 Agosto

D8 ANIMALES

SE VENDE un lindo solar de esquina a la brisa de 39.80 de frente 38.80 metros de fondo. Calzada esquina a Paseo. Se da a plazos o en hipoteca. Informes Tel. F-1439. Calzada esquina a I. Sra. Vda. de Kholy. D 8 S 4924 5 Agosto

SE VENDEN 10 novillas finísimas razas Holstein, Jersey y Guernesey, muy baratas, se pueden ver en Concha 11, Habana. D 8 33677 4 Agosto

D10 OBJETOS VARIOS

SE VENDE, casi regalada por estorbar, una cama de madera flamante, carricoche, victrola, cortinas de resorte y otras cosas a particulares, en Perseverancia 38 altos, primer piso, de 7 a 1 a. m. U H D 10 33520 31 Julio

COMPRO carbón animal en polvo. Sr. Esparraguera. Apartado 50. Habana. D 10 68 8 Agosto

GRAN OPORTUNIDAD. Vendo 500 matas mango señoritas, de un año. Pueden verse H número 239, esquina a 25, Vedado. D 10 50 1 Agosto

E SE SOLICITAN

E-1 CRIADAS Y CRIADOS

SE SOLICITA una española joven para todos los quehaceres de una casa de corta familia. Zequeira No. 27 segundo piso. E 1 81 1 Agosto

NECESITO primer criado de mano con recomendación de casas conocidas, sueldo $40. Informarán Compostela 58 bajos. E 1 92 31 Julio

SOLICITO criada española fina para habitaciones que sepa coser algo y tenga referencias de casas conocidas, $20. Vedado, calle 15 No. 380, esquina a 2. Venga después de las 9. E 1 142 31 Julio

SE SOLICITA una muchacha para la limpieza y ayudar a los quehaceres de la casa. Sueldo 10 pesos. Chacón número 19. E-1 43 30 Agosto

E-2 COCINERAS Y COCINEROS

SE SOLICITA una buena cocinera con referencias para un matrimonio solo para cocinar, sueldo $25. Calle 8 y 17, Almendares. Tel. FO-1641. E 2 S 4923 30 Julio

E4 MANEJADORAS

SE SOLICITA una buena manejadora que tenga recomendación de la casa que ha trabajado buen sueldo. Malecón 93 por Lealtad de 10 de la mañana en adelante. E 4 S4884 30 julio

SE SOLICITA una manejadora que sea muy limpia y formal, para niña de un año. Prefiero sepa el inglés. Calle 23 número 397 esquina a 4, entrada por 4. E-4 S-4945 1 Agosto

E9 OPERARIOS Y APRENDICES

SE SOLICITA un aprendiz adelantado que sepa trabajar en Luyanó 113. E 9 S 4931 30 Julio

E10 VARIOS

SE SOLICITAN hombres jóvenes bien portados que deseen ganar de 3 a 4 pesos diarios. Medias "Double AA". Muralla 98, Dpto. 500, de 2 a 5 p. m. E-10 36 1 Agosto

BUEN NEGOCIO

SE DESEA socio con más de 300 pesos, para ampliar industria nueva en marcha, con más pedidos de los que se puede atender, es negocio de ganar más de 400 pesos mensuales. "Iris". Ensenada casi esquina San Felipe, cualquier hora. U H E 10 10 31 Julio

E-10 VARIOS

SE DESEA una maestra de Monyon profesional aunque sea americana, tiene que tener recomendaciones de discípulos. Teléfono F-1439. E 10 S 4935 1 Agosto

MAESTRO DE EMBUTIDOS

Se solicita uno, que traiga buenas referencias. Sardiña y Hno. S. en C. Máximo Gómez (Monte) 459 y 461. E 10 110 5 Agosto

F SE OFRECEN

F-1 CRIADAS Y CRIADOS

CRIADO JOVEN, buena presencia, acostumbrado a servir casas familias distinguidas, con buenas referencias, se ofrece sin grandes pretensiones. Es muy limpio, español y tiene buena ropa. Informes: Departamento Clasificados DIARIO DE LA MARINA. UH F-1 27754 1 Agosto.

SE DESEA colocar un buen criado de mano; es serio y sabe cumplir con su deber. Tiene buenas referencias de las casas donde haya trabajado. Tel. A-0312. U H F 1 33624 31 Julio

SE DESEA colocar una muchacha española de criada de mano, tiene referencias; prefiere el Vedado. Tel. I-3786. F 1 39 31 Julio

Desea colocarse una joven española de criada de mano, tiene referencias de donde ha trabajado mucho tiempo, desea casa de moralidad. Teléfono M-9578. F 1 112 31 Julio

SE DESEA colocar una joven española para criada de comedor o de cuartos, tiene buenas referencias, es cumplidora. M-3053. Pt. Josefa. F 1 107 31 Julio

JOVEN español desea colocarse de criado de mano o portero, tiene buenas referencias. Informes Tel. FO-9250. F 1 33672 1 Agosto

SE DESEA colocar joven española para criada de mano o comedor, sirve la mesa a la rusa y tiene referencias. M-5202. F 1 123 31 Julio

DOS JOVENES españolas se desean colocar una para comedor o criada de mano, otra para cuart

TELEFONOS A-3333 A-1014

ANUNCIOS CLASIFICADOS DEL DIARIO DE LA MARINA

TELEFONOS A-3333 A-1014

Las Defunciones Ocurridas Ayer en la Habana

HASTA LAS 4 P. M.

Olga Gómez, raza mestiza, 13 meses, Factoría 73, entero colitis.

Pedro Araoz, raza blanca, 2 meses, Amargura 16, bronquitis aguda.

Angel Alvarez y Alvarez, raza blanca, 38 años, Recreo, J, bronco neumonia.

Regla Valdés, raza blanca, 20 años, Hospital Calixto García, coma urémico.

Aurelia Valdés, raza blanca, 62 años, San Nicolás 22, cardio esclerosis.

Manuel Suárez, raza blanca, 47 años, Quinta Dependientes, cáncer de la próstata.

Pedro González, raza mestiza, 29 años, San Joaquín 143, miocarditis.

María Regla Cuchí, raza blanca, 55 años, Cádiz 86, asistolia.

Luis Badía, raza blanca, 74 años, Hospital Calixto García, trombosis cerebral.

María Muñoz, raza blanca, 34 años, 35 esquina a 2, Vedado, angina cardiaca.

Norberto Mora, raza negra, 57 años, Misión 27, miocarditis crónica.

Anselma Ortiz, raza mestiza, 7 meses, Sitios 55, bronco neumonia.

Consuelo M. Fons y Reyes, raza blanca, 38 años, J. del Monte 301, colecistitis calculosa.

Roberto González, raza blanca, 1 año, Caserío Luyanó 701, infección intestinal.

Augusto Rosado Aybar, raza blanca, 51 años, Monte 346, miocarditis crónica.

Jorge González Larrinaga, raza blanca, 2 meses, Zequeira 92, enteritis.

Adelaido Falcón Morales, raza blanca, 80 años, Santa Irene 7, bronco neumonia.

José Alarcón Fernández, raza blanca, 69 años, Hospital Calixto García, paperas.

Ramón Corrons, raza blanca, 66 años, Quinta Dependientes, cáncer del páncreax.

Amparo Lydia V. Espino, raza blanca, 9 meses, Avenida Acosta 46, gastro enteritis.

Florentino San, raza blanca, 60 años, Compostela 112, arterio esclerosis.

Carmen E. Obeso, raza blanca, 8 meses, Cárdenas, sin número, pielo nefritis.

Petrona Rodríguez, raza b., 51 años, Rastro 16, arterio esclerosis.

Constantino Salazar, raza b., 6 meses, Reparto Párraga, atrepsia.

Glady de la Caridad Herdez, raza blanca, 4 meses, San Indalecio 15, entero colitis.

José Elías Hernández, raza blanca, 8 días, Omoa 1, nacimiento prematuro.

Joaquín Martín, raza blanca, 48 años, Strampes 40, angiocolitis.

Juana C. López, raza blanca, 7 días, Regla y Remedios, debilidad congénita.

Tomasa Morales, raza negra, 48 años, Campanario 212, arterio esclerosis.

María B. Martínez, raza b., 74 años, Real 12, Calvario, embolia cerebral.

BELLEZA DE LA PLAYA GUANABO

Se celebró el primer concurso entre bañistas, el domingo

Un bellísimo exponente de cultura fué sin duda alguna el primer Concurso de Belleza entre Bañistas celebrado en Cuba y que tuvo lugar en la tarde del próximo pasado Domingo en la magnífica Playa de Guanabo. En dicho acto, resultaron, después de una votación pública, por medio de Cupones, electas para la selección final, tres bellísimas señoritas, entre las ocho que hubieron de presentarse candidatas.

La organización de este Concurso fué muy aplaudida por el numeroso público que allí se congregó, quien ovacionó a las Candidatas, elogiando la labor de la Comisión Organizadora.

El Concurso comenzó en las primeras horas de la tarde, en que fueron desfilando por una pasarela todas las Concursantes que portaban un número en sus trusas. Terminado el desfile, el público hizo su selección y los votos fueron depositados en los Buzones cuya numeración correspondía con los números que cada candidata obstentaba. Practicado el escrutinio, en presencia del público, resultaron electas en los tres primeros puestos las señoritas Lucy Medina, Esperanza Pérez y Nieves Rodríguez. Estas Concursantes, con las tres que vayan resultando electas en los Domingos sucesivos hasta el próximo mes de Septiembre, tomarán parte en la selección final para elegir la Corte de la Playa de Guanabo, compuesta de una Reina y seis Damas de Honor.

Las concursantes fueron obsequiadas con un expléndido almuerzo por parte del señor Galán propietario del Restaurant de dicha Playa y a las triunfadoras les será entregado el próximo Domingo los regalos anunciados por la Comisión.

CERRO SOCIAL

MARTA GILDA GARCIA

Ayer celebró su onomástico la encantadora señorita cuyo nombre encabeza estas líneas.

Con este motivo se vió muy felicitada por las numerosas amistades con que cuenta la simpática Marta Gilda, recibiendo, asimismo, muchos y delicados obsequios.

Unimos la nuestra a esas felicitaciones deseándole todo género de venturas.

FELICIDADES

Ayer festividad de Santa Marta, estuvo de días la señora Beatriz Gutiérrez viuda de Castellanos, madre política del recto juez correccional de la tercera sección, Dr. Leopoldo Sánchez, nuestro querido amigo.

Con tal motivo felicitamos gustosos a la señora viuda de Castellanos.

A Inglaterra Directo en 14 DIAS
M. S. "Rio Bravo"
Saldrá de la Habana para: SOUTHAMPTON, BREMEN, BOULOGNE-SUR-MER (Francia) sobre el 14 de Sept.
CUBA A MEXICO
M. S. "Rio Bravo"
Saldrá de la Habana para: VERACRUZ, GALVESTON, Y TAMPICO, sobre el día 22 de Agosto
Para reservaciones, dirigirse a:
Lykes Brothers Steamship Agency, S. A.
Agentes generales para Cuba.
Lonja Nos. 404-408 Telf. M-6955.
Dirección Cablegráfica: "LYKES"

Línea Holandesa Americana
El magnífico trasatlántico holandés de 17.254 toneladas:
SPAARNDAM
Saldrá fijamente el día 24 DE AGOSTO para los puertos de VIGO, CORUÑA, BOULOGNE-SUR-MER y ROTTERDAM
Estos vapores han sido construídos ESPECIALMENTE para la comodidad de los PASAJEROS de TERCERA CLASE.
Amplias cubiertas con toldos. Camarotes numerados para 2, 4 y 6 personas. Comedor con asientos individuales.
Excelente comida a la Española.
Precios de pasaje en 3a. clase: A España: $87.30 (Incluídos todos los impuestos).
PROXIMAS SALIDAS PARA VIGO, CORUÑA, BOULOGNE Y ROTTERDAM:
"SPAARNDAM", 24 de Agosto.
"EDAM", 28 de Septiembre.
"MAASDAM", 19 de Octubre.
"LEERDAM", 9 de Noviembre.
VERACRUZ Y TAMPICO:
"SPAARNDAM", 1 de Agosto.
"EDAM", 31 de Agosto.
"MAASDAM", 21 de Septiembre.
"LEERDAM", 12 de Octubre.
Para más informes dirigirse a:
R. DUSSAQ S. EN C.
Oficios 22, 24 y 26. Telfs. A-5639 y M-6278.

VAPORES DE TRAVESIA

VAPORES CORREOS DE LA
Compañía Trasatlántica Española
SERVICIOS REGULARES DE PASAJE, CARGA Y CORRESPONDENCIA
LINEA RAPIDA PARA NEW YORK Y NORTE DE ESPAÑA
PROXIMAS SALIDAS

PARA VERACRUZ (48 horas de viaje)

ALFONSO XIII,	Julio 7
CRISTOBAL COLON,	Noviem. 14
ALFONSO XIII	Agosto 28
CRISTOBAL COLON,	Septiem. 23
ALFONSO XIII	Octubre 19
CRISTOBAL COLON,	Noviem. 4
ALFONSO XIII	Diciembre 10

LINEA PARA NEW YORK, VIGO, CORUÑA, GIJON, SANTANDER Y BILBAO

ALFONSO XIII	Julio 14
CRISTOBAL COLON	Agosto 9
AFONSO XIII	Septiem. 4
CRISTOBAL COLON,	Septiem. 30
ALFONSO XIII	Octubre 26
CRISTOBA COLON	Noviem. 21
ALFONSO XIII	Diciembre 17

LINEA PARA NUEVA YORK, CADIZ Y BARCELONA
PROXIMAS SALIDAS

MAGALANES	Julio 8	M. COMILLAS	Octubre 20
M. CALVO	Julio 23	M. CALVO	Noviembre 4
BUENOS AIRES	Agosto 1	MAGALLANES	Noviembre 15
J. S. ELCANO	Agosto 29	BUENOS AIRES	Diciembre 9
A. LOPEZ	Septiem. 13	A. LOPEZ	Diciembre 26
MANUEL ARNUS	Septiem 24	J. S. ELCANO	Enero 6

Magnífica cámaras. Amplios comedores para pasajeros de tercera clase. Servicio por camareros. Excelentes menús con vinos.

NOTA.—Expedimos en Habana billetes de excursiones a las Exposiciones de Sevilla y Barcelona, de la Compañía «Wagons Lits», de Santander y Cádiz, a la llegada del buque.

Estos vapores atracan a los muelles de la Port of Havana Docks Co. Para más informes, dirigirse a:
MANUEL OTADUY
AGENTE GENERAL
Lonja del Comercio, bajos. Apartado 707. Teléfonos: A-6588 y A-7900
HABANA

'EMPRESA NAVIERA DE CUBA, S. A.'
SAN PEDRO NUM. 6.—HABANA.
APARTADO NUMERO 1641
Dirección Telegráfica: Emprenave
Claves en uso: A. B. C. 4a. y 5a. Edición, Wester Union, Walkins and Apendix
TELEFONOS:
A-5315. Información General.
A-4730. Departamento de Tráfico.
A-6236. Pasajes y Fletes.
A-3966. Almacén.
M-3896. Primer Espigón de Paula.
A-5634. Tercer Espigón de Paula.
VAPORES EN SERVICIO
Presidente Machado, Santiago de Cuba, Gibara, Habana, Baracoa, Las Villas, Guantánamo, Julián Alonso, Antolín del Collado, La Fe, Caibarién, Rápido, Cienfuegos, Manzanillo, Joaquín Godoy, Eusebio Coterillo.
PUERTOS DE ESCALA
COSTA NORTE
Caibarién, Nuevitas, Puerto Tarafa, Manatí, (Victoria de las Tunas); Puerto Padre, Chaparra, (Holguín, Velasco y Bocas); Vita, Banes, Mayarí, Antilla, Preston, Sagua de Tánamo, (Cayo Mambí); Baracoa, Guantánamo y Santiago de Cuba.
COSTA SUR
Cienfuegos, Casilda, Tunas de Zaza, Santa Cruz del Sur, Manopla, Guayabal, Manzanillo, Campechuela, Media Luna, Niquero, Ensenada de Mora y Santiago de Cuba.
COSTA NORTE DE VUELTA ABAJO
Bahía Honda, Río Blanco, Berracos, Puerto Esperanza, Santa Lucía, (Minas de Matahambre); Río del Medio, Arroyos de Mantua y La Fe.
PUERTO RICO
San Juan, Ponce, Mayagüez y Aguadilla.
REPUBLICA DOMINICANA
Santo Domingo, San Pedro de Macorís y Puerto Plata.
HAITI
Aux-Cayes y Port au Prince.
JAMAICA
Kingston.

MISCELANEA

PRADO Y DRAGONES - ALTOS
SE ADMITEN proposiciones para el arrendamiento de este magnífico local.
Informes en la Secretaría del Centro Gallego.

SANATORIO "DR. PEREZ-VENTO"
Enfermedades nerviosas y mentales. Para señoras exclusivamente.
Calle Barreto, número 62. Guanabacoa.

NECESITAMOS 10.000 PERSONAS
que quieran aprovecharse de esta oportunidad para aprender inglés en poco tiempo, con un nuevo, fácil y práctico método. El precio es barato y el éxito bueno. No pierda un momento más y mándenos su nombre y dirección y recibirá pronto interesantes informes gratis. Es un método distinto.
EL INSTITUTO UNIVERSAL (D-56)
128 East 86th. Street,
New York City, N.Y.

SUSCRIBASE EN EL "DIARIO DE LA MARINA"

DIRECTORIO PROFESIONAL

ABOGADOS Y NOTARIOS

ISIDRO V. CHINER
ABOGADO
Edificio LLATA, Aguiar número 116, departamento número 33. Teléfono M-1894. Exclusivamente asuntos civiles, con especialidad los de materia hipotecaria subsanación de defectos en títulos parr su inscripción en el Registro de la Propiedad; testamentarias, intestados, cuentas particionales, informaciones para perpetua memoria etc.
E-1167 Indf. 8 Mayo

DR. FELIPE RIVERO Y ALONSO
Abogado y Notario
Abogado Consultor y Notario de la Asociación de Detallistas de la Habana. Notario de los Centros "Asturiano", "Balear" y "Cafés"
ESTUDIO DE ABOGADO DE LOS DOCTORES
Felipe Rivero y Alonso, Manuel F. de Cinca, Ricardo Elizalde e Hidalgo-Gato, Angel Radillo y Gancedo, Rafael de Zéndegui y Carbonell
Procurador: Urbano E. Gómes Cádiz. Chacón 25, bajos Edificio de la Asociación de Detallistas de la Habana. Teléfonos M-1472 y A-3142. Cable: Rizenca.
E-2097 Indf. Oct.

DR. MANUEL ARANDA MUÑOZ
Abogado.
Asuntos hipotecarios, herencias, toda clase de asuntos civiles. Mercaderes número 9. Departamento 3. Teléfono M-6173.
E-1779 Indf. 1 Ag.

SAUL SAENZ DE CALAHORRA
ABOGADO Y NOTARIO
DOMINGO CLARENS Y CINTAS
Abogados
ARQUIMEDES MERZEAU
Marcas y Patentes
Notaría: Máximo Gómez 13, Regla. Bufete: Aguiar 43, bajos. Tel. A-5024.
E-1179 Ind 1 Mayo

DOCTORES EN MEDICINA Y CIRUGIA

DR. JOSE J. CHALONS
Médico Cirujano
DIRECTOR DE LA CASA DE SALUD "LA PURISIMA CONCEPCION"
JEFE DE CLINICA DEL HOSPITAL "LAS ANIMAS"
Enfermedades infecciosas, sifilíticas y venéreas. Rayo 2, altos, esquina a San Rafael Consultas de 3 a 5. Telf. M-2655.
E-459 19 Marzo

DR. H. FERNANDEZ AGUIRRE
MEDICO-CIRUJANO
Especialista de los Hospitales de París. Enfermedades de los pulmones, tuberculosis en general. Campanario número 10. Teléfonos M-1181 y M-1451.
E-1475 Indf. 17 Junio

DR. NICOLAS PUENTE DUANY
De las Facultades de Viena, París y Berlín Catedrático de la Universidad Patólogo de la Quinta Covadonga. Especialidad en diagnóstico de CANCERES y TUMORES. Consultas: Lunes y Miércoles, de 2 a 3. K número 12, Vedado. Telf. F-6356.
E-1576 31 Julio

DR. IGNACIO CALVO
PROTOLOGO
Cirugía especial del recto. Tratamiento médico de las hemorroides. Rectos-copia, sigmodoscopia. Carlos Tercero 209, esquina a Franco. Teléfono U-2266. De 3 a 5.
E-430 Indf. 14 Feb.

DR. J. DOMINGUEZ ALVAREZ
Tratamiento por el sistema Asu ro. Rayo 66. De 3 a 5. Teléf. A-8714.
E-1583 2 Agost.

DR. JULIO FERNANDEZ
MEDICINA INFANTIL
Consultas: Lunes, miércoles y viernes, de 3 a 4. San José y Marqués González, altos. Teléfono U-2451. Habana.
E-269 Indf. 1 Feb.

DR. SANTIAGO VERDEJA NEYRA
CIRUJANO ESPECIALISTA EN ENFERMEDADES DE SEÑORAS DEL HOSPITAL NACIONAL "CALIXTO GARCIA"
Consultas de 5 a 7, en Trocadero 18, altos. Los lunes, miércoles y viernes. Servicios gratis para los pobres en la Sala "Weiss" de dicho Hospital, de 9 a 19 a. m.
E-573 Indf. 12 Marzo

DR. PABLO RONQUILLO
Vías Urinarias, Piel y Sífilis. Gonorrea, Reumatismo blenorrágico, Impotencia, Neurastenia Genital, Riñón, Vejiga, Próstata. Reconocimientos pagos. Consultas diarias de 1 a 3 p.m. y de 6 a 8 p.m. Pobres: lunes y jueves. San Rafael No 102. Teléfono U-1630.
E-2304 3 Dbre.

Dr. Alfonso E. Milla Solsona
CURA RAPIDA DEL FLUJO
Especialista Enfermedades Señoras. Servicio de Enfermeras. Tratamiento médico. Enfermedades: útero (matriz), ovarios y trompas. Consultas: Martes, jueves y sábados. De tres a seis. Pobres: miércoles y viernes. San Rafael 102. Telf. U-1680.
E-626 Indf. 23 Mayo

DR. MANUEL GALIGARCIA
Enfermedades Nerviosas y Mentales
Especialista de la Asociación Canaria. Médico de Visita de los Servicios de Nerviosos y Enagenados del Hospital Calixto García. Ayudante de la Facultad de Medicina. Consultas: $6.00. De 3 a 5 diarias. J 211, bajos, entre 21 y 23, Vedado Teléfonos F-2775 y F-5835. Sanatorio para tratamientos. Real 68, Arroyo Naranjo Informes en la consulta.
E-1790 Indf.

F. GARCIA CAÑIZARES
Catedrático Titular de la Universidad. Director Facultativo del Centro Balear. Médico de Visita del Hospital de Paula. Medicina general. Especialista en enfermedades venéreas, sífilis y de la piel. Gral. Aranguren (Campanario) número 119. Consultas: lunes, miércoles y viernes, de 3 a 5. No hace visitas a domicilio.
E-472 Indf. 7 Mayo
E-837 10 Mayo

ANALISIS DE ORINA
Completo dos pesos. Prado 62 esquina a Colón. Laboratorio Clínico Químico del Dr. Ricardo Albaladejo. Telf. A-3344.
E-1788 Indf. 1 Ag.

DR. A. MARTH ARANGO
ENFERMEDADES DE LA PIEL, SIFILIS Y VENEREAS
Consultas de 11 a. m. a 1 p. m. y de 1 a 7 p. m. Horas especiales previo aviso. Marina 56, esquina a Vapor. Telf. U-4023.
E-2300 Indf. 3 Nov.

DR J. LYON
De la Facultad de París. Especialidad en la curación radical de las hemorroides sin operación. Consultas de 1 a 3 p. m. diarias. Consulado, 19 (altos) entre Prado y Genios.
E-1812 Indf. 1 Ag.

DR. ALFONSO SANCHEZ
Especialista de los Hospitales Necker y Lariboisiere de París. Vías Urinarias y enfermedades venéreas. Cirugía, Rayos X. Consultas de 1 a 5. Virtudes 88. Teléfono A-2008. English Spoken. On parle francais
E-433 11 Marzo

DR. JOSE A. TABOADELA
Medicina general. Especialmente vías digestivas y nutrición. Dispepsias. Ulceras gástricas, Colitis, Apendicitis, Enteritis. Planes de alimentación modernos y científicos. Obesidad. Diabetes. Enflaquecimiento, Anemias, Albuminuria, Reumatismo. Tratamientos de probada eficacia para las afecciones nerviosas: Neurastenia, Histerismo, etc., y los trastornos funcionales de las glándulas de secreción interna: tiroides, ovario, etc. Lunes, miércoles y viernes de 2 a 4. Reina 120. Gratis: Miércoles de 1 a 2.
E-1285 29 Junio

DR. GUILLERMO LOPEZ ROVIROSA
Enfermedades de las Glándulas Internas, Nutrición, Nerviosas y Mentales. Debilidad sexual, pérdidas, impotencias. Niños anormales atrasados, raquíticos. Bocios. Afecciones de la piel y de la sangre. Dispepsia. Colitis. Vías respiratorias. Rayos Ultravioletas aplicados al tratamiento de las afecciones de la piel, acne, etc., caída del cabello, calvicie, raquitismo, anemias etc. Electroterapia, corrientes D'Arsonvalización, diatermia, extirpación de verrugas etc. Calle 23 esquina a 22. Vedado, de 5 a 7 p. m. Domingos de 4 a 5. Consultas por correspondencia: $6.00. Giro postal.
E-1873 Indf. 7 Ag.

CLINICA DEL VEDADO
LABORATORIO
Se hacen análisis de orina, esputos, heces fecales, leche, sangre y jugo gástrico. Calle 21 y G. Vedado. Habana. Teléfonos F-4021 y F-2232.
E 1598 Indf 6 Julio

DR. FELIX PAGES
CIRUJANO DE LA QUINTA DE DEPENDIENTES
CIRUJIA EN GENERAL
ESPECIALMENTE CIRUGIA ABDOMINAL, ESTOMAGO, INTESTINOS, HIGADO Y APARATO GENITAL DE SRAS.
Consultas: Lunes, Miércoles y Viernes, de 3 a 5. Domicilio: D No. 200, entre 21 y 23. Vedado. Teléfono F-4433.
E-1783 Indf. 1 Ag.

DR. JULIO SANGUILY
Especialista en enfermedades de señoras y cirugía en general.
Consultas diarias de 3 a 6.
Gratis para los pobres.
SAN LAZARO 173.
Teléfonos A-9106, F-3248

DR. F. H. BUSQUET
ELECTRO RADIOLOGO
Rayos X. Ultravioleta, Radium y Tratamientos eléctricos. En su Gabinete y a domicilio. Lealtad número 71. Teléfono A-4474. De 9 a 12 a. m. y de 2 a 5 p. m.
E-1887 Indf. 21 Jn.

DR. MANUEL LOPEZ PRADES
MEDICO CIRUJANO
De las Facultades de Madrid y la Habana. Con treintinueve años de práctica profesional. Enfermedades de la sangre. Pecho. Señoras y Niños. Partos. Tratamiento Especial Curativo de las Afecciones Genitales de la mujer. Consultas diarias de 1 a 4. Gratis martes y viernes. Lagunas 63, bajos. Tel. A-0226. Habana.
E-1706 Indf. 18 Julio

DR. MANUEL VIAMONTE
Catedrático Auxiliar de Radiología y Fisioterapia de la Universidad.
RADIOLOGO DE LA QUINTA "COVADONGA"
Concordia 64-A, esquina a Lealtad Teléfono A-6698. De 9 a 10 a. m. y de 1 a 5 p. m. Rayos X. Radium. Radioterapia Profunda Luz Ultravioleta y Electricidad Médica.
E-1900 Indf. 19 Ag.

DR. ABELARDO LABRADOR
Consultas gratis para pobres de 8 a 12 de la mañana. Pagas de 3 a 6 p. m. Angeles 3, entre Reina y Estrella. Teléfonos A-6301 y U-2256. Especialidad en enfermedades de señoras, flujos crónicos, metritis etc. Partos, venéreo y sífilis, blenorragias, enfermedades del corazón y riñones diabetes, reumatismo crónico, enblanquecimiento. Tratamientos especiales por inyecciones neosalvisán, etc.
Se hacen radiografías a precios módicos.
E-52 Indf. 10 My.

DR. HERNANDO SEGUI
Garganta, Naríz y Oídos
Prado, 38. De 12 a 3.
E-310 Indf. 11 Feb.

DOCTOR FLORES
EZCEMAS, ALMORRANAS
Ezcemas por antiguos que sean, se garantiza su curación por un procedimiento especial. Tratamientos por el TRIGEMINO. Inyecciones INTRAVENOSAS para Reumatismo, Raquitismo, Linfangitis, Dispepsias y Blenorragia. Neurastenia por el procedimiento del doctor Monin. Electricidad Médica para Parálisis y Nerviosismo. Estrechez uretral y sífilis, curación garantizada. Almorranas: son curadas sin operación ni dolor, pudiendo el enfermo continuar sus trabajos diarios. Análisis orina: 2 y 3 pesos, completo. Impotencia. Curaciones por contrato. Análisis: Sangre Esputos. Heces Fecales. Consultas diarias de 9 a 12 mañana y de 1 a 4 tarde y 7 a 9 noche. Acosta 64. Teléfono M-1658.
E-363 Indf. 1 Febrero

DR. BIENVENIDO GIROUD
LESCANO
Medicina interna, sistema nervioso, cerebro y pulmón. Tratamiento de la tuberculosis con la sacocricina combinación Rayos X. Radiografía electroterapia, tratamiento del bocio sin operación. Consultas de 3 a 5. Infanta 75 letra F. Teléfonos M-3044 y U-2064.
E-1830 Indf. 1 Ag.

DR. GONZALO AROSTEGUI
Médico de la Casa de Beneficencia y Maternidad Especialista en las enfermedades de los niños. Médicas y quirúrgicas. Consultas de 12 a 2 Calle 11 entre K y L. Vedado. Teléfono F-4233.

DR. MANUEL TEJERIZO
De las Facultades de la Habana y Madrid. Garganta, naríz y oídos. Consultas de 2 a 5. Teléfono U-3520. San Lázaro 370, altos, entre Aramburu y Hospital.
E-1377 16

"POLICLINICA HABANA"
Suárez 32. Teléfono M-6233.
DR. GUILLERMO LEON
Director Facultativo
Medicina y Cirugía en general. Especialidad en enfermedades venéreas. Consultas de 1 a 5 de la tarde y de 8 a 9 de la noche. Consultas especiales dos pesos. Reconocimientos $2.00. Enfermedades de señoras y niños. Garganta, nariz y oídos (OJOS). Enfermedades nerviosas, estómago; corazón y pulmones, vías urinarias, enfermedades de la piel, blenorragia y sífilis, inyecciones intravenosas para el asma, reumatismo, tuberculosis, obesidad partos, hemmorroides, diabetes y enfermedades mentales etc Análisis en general. Rayos X. masajes y corrientes eléctricas. Los tratamientos y las pagos a plazos. Telf. M-6233.
E-1810 Indf 1 Ag.

POLICLINICA INTERNACIONAL
Lealtad 143, entre Salud y Dragones. Teléfono A-0344. Director: David Cabarrocas. Médico Cirujano. Rayos X entregando la plancha: $3.00 y $6.00; Análisis Orina Parcial: $1.00; Análisis Orina Completo: $2.00; Análisis de Sangre, Exudado, Heces Fecales, Esputos etc. $3.00.
Consultas de 10 a. m. a 6 p. m. días de fiesta y Duelo Nacional, de 10 a 12 m. menos los sábados. Consultas Rayos X gratis todos los días. Consulta con inyección: $0.50; Turno Especial: $1.00; Visita del Médico de guardia: $2.00; Hora Especial: $3.00; Consulta para seguir tratamiento en su domicilio por 15 días: 3 pesos, con obsequio del patente necesario. Obsequio de patentes a los pobres. Cauterización Asuero: gratis.
E-1618 Indf. 1 Jul.

DR. ANTONIO PITA
MEDICO CIRUJANO
Nuevo tratamiento en enfermedades nerviosas y crónicas por la Fisioterapia, contando con la mejor instalación de electricidad médica. Rayos X. Ultravioleta, sala diagnóstica, laboratorio, gran sala de Hidroterapia con baños rusos, turcos, luz, sulfurosos, duchas alternas, piscina natación, gimnasia, asistida por expertos San Lázaro 45 de 2 a 4 p. m.
E-174 Indf. E-17.

DR. MARIO DEHOGUES
MEDICINA INTERNA
ESPECIALISTA EN ENFERMEDADES DEL CORAZON Y SANGRE
Tratamiento de la Angina de Pecho, Hipertensión y Palpitaciones.
Gabinete: Lealtad 101 altos. Consultas de 4 a 6. Teléfono U-6158
Domicilio: Calle 8a. No. 55 Teléfono 1-953 Vibora.

DR. J. B. RUIZ
Catedrático de la Universidad. De los Hospitales de Filadelfia, New York y Calixto García. Especialista en vías urinarias y enfermedades venéreas. Exámenes Uretroscópicos y Cistoscópicos. San Lázaro 221-C, de 1 a 3. Telf. U-6351. Para pobres de 10 a 12.
E-928 Indf. 1 My.

DR. SERGIO GARCIA MARRUZ
CATEDRATICO DE LA UNIVERSIDAD
Director del Hospital de Maternidad, cirujano partero de la Policlínica Nacional Consultas de 1 a 5 p. m. San Lázaro 247 bajos. A-6969. No da consultas gratis. Reconocimientos especiales $10.00; Consultas $5.00.
E1249 Indf 23 M.

DR. A. G. CASARIEGO
Catedrático de la Facultad de Medicina, de los hospitales de París, New York, Calixto García y Clínica Covadonga. Especialista en enfermedades de los aparatos urinario y genital (hombres y mujeres). Consultas de 2 a 6. Neptuno 125, bajos.
E-2080 Indf.

DR. GONZALO PEDROSO
CIRUJANO DEL HOSPITAL MUNICIPAL DE EMERGENCIAS
Especialista en vías urinarias y enfermedades venéreas. Cistoscopia y Cateterismo de los uréteres. Cirugía de Vías Urinarias. Consultas de 10 a 12 y de 3 a 5 p. m. en la calle de Avenida de la República 254.
E-1437 Indf. 12 Ja.

Dr. J. A. Hernández Ibáñez
CIRUJANO UROLOGO DE LA ASOCIACION DE DEPENDIENTES
ENFERMEDADES VENEREAS, VIAS URINARIAS ENDOSCOPIA Y CIRUGIA DE LAS VIAS URINARIAS
Consultas: Neptuno número 78, esquina a Manrique. De 11 a. m. a 1 p. m. y de 4 a 5 p. m. Telf. A-5469. Habana.
E-1804 Indf. 1 Ag.

Dr. Manuel González Alvarez
CIRUJANO DE LA ASOCIACION DE DEPENDIENTES
CIRUGIA EN GENERAL
Consultas todos los días de 4 a 5 de la tarde. Campanario, 59, entre Neptuno y Concordia, teléfono A-9102. Residencia particular: calle 9 número 83, entre F y G. Vedado. Teléfono F-2441.
E-1792 Indf. 1 Ag.

DR. J. M. VERDUGO
DE LA FACULTAD Y HOSPITALES AMERICANOS Y PARIS
Estómago e Intestinos.
Tratamiento eficaz de la úlcera estomacal y duodenal y de la colitis en cualquiera de sus períodos. Hígado y afecciones biliares. Enfermedades de la nutrición. Consultas de 1 a 3. Horas especiales previo aviso. Prado 60, bajos. Teléfono A-4425.
E-1060 Indf. 1 Mar.

DR. GERMAN ARGUELLES
Especialista en enfermedades del aparato digestivo, con práctica en las principales clínicas de París, Berlín y Madrid. Gabinete: Velázquez número 27 (primero), Madrid.
E-649 19 Junio

DR. MARIO LUIS GARCIA
MEDICO DE LA ASOCIACION DE DEPENDIENTES
Enfermedades del pecho, Estómago e Intestinos. Consultas de 2 a 4. Virtudes 141. Telf. U-6428.
E-1891 Indf. 21 Jun.

DR. RICARDO ALBALADEJO
Especialista en vías urinarias. Tratamiento especial para la blenorragia, impotencia y reumatismo. Electricidad Médica y Rayos X. Prado 62, esquina a Colón. Consultas de 8 a 12 a. m. y de 1 a 5 p. m. Teléfono A-3344.
E-1787 Indf. 2 Ag.

DR. E. PERDOMO
Vías Urinarias, estrechez de la orina, venéreo, hidrocele, sífilis, impotencia. Calle D y 11 Vedado. De 1 a 4. Telf. F-4822.

DR. JOSE VARELA ZEQUEIRA
Profesor de Anatomía de la Universidad. Cirujano Jefe de la Asociación Cubana de Beneficencia. Cirugía en general. Especialidad: Cirugía de la mujer. Consultas de 4 a 5. Guervasio 126, entre San Rafael y San José Teléfono U-5410.
E-348 Indf. 1 Feb.

Dr. Francisco Javier de Velasco
Afecciones del corazón, pulmones, estómago e intestinos. Consultas los días laborables de 12 a 2. Horas especiales previo aviso. Salud 34. Telf. A-5418.
E-1784 Indf. 1 Ag.

DR. PEDRO A. BOSCH
Medicina y Cirugía, con preferencia partos, enfermedades de niños, del pecho y sangre. Consultas de 2 a 4. Aguiar 11. Telf. A-6483.
E-762 Indf. 1 Ab.

DR. CELIO R. LENDIAN
Consultas todos los días hábiles de 3 a 4 p. m. Medicina interna especialmente de corazón y de los pulmones. Partos y enfermedades de niños. Calle 4 esquina a 11, número 15 Vedado. Telf. F-3869.

DOCTOR S. PICAZA
De los Hospitales de París y New York
Enfermedades del estómago, intestinos e hígado. Tratamiento eficaz de la colitis y afecciones biliares. Horas: de 2 a 4 y convencional, previo aviso. San Lázaro 246 Telf. F-4918.
E-1867 Indf. 7 Ag.

DR. RAMON ASCANIO
Cirujano y Sub-Director del Hospital Calixto García. Cirugía y Enfermedades de Señoras. Consultas de 3 a 5 p. m. Martes miércoles, viernes, sábados, 22 número 183, entre H e I. Vedado. Telf. F-2618.
E-1586 Indf.

DR. VALENTIN GARCIA
Medicina Interna.
Reina 104, bajos. Teléfonos A-3486—I-1640.
E-862 Indf. 4 Abril

Dr. Alberto S. de Bustamante
Profesor de Obstetricia, por oposición. Especialidad: Partos y enfermedades de señoras. Consultas los lunes y viernes de 1 a 3. Clínica Bustamante y Núñez. Teléfono F-3057. Domicilio: 15 entre J y K Vedado. Teléfono F-1862.

CLINICA BUSTAMANTE
J y 13, Vedado. Cirugía general y especial. Partos. Rayos X y Laboratorio. Teléfono F-1134.
E-1777 Indf. 1 Ag.

DR. RODRIGUEZ CUELLAR
Tratamientos modernos de las enfermedades nerviosas, broncopulmonares, matriz y secretas en general. Aplicación de los últimos métodos de actinoterapia, serovacunas e inyecciones de oro, endovenosas para la tuberculosis. Tratamientos científicos, rápidos para las enfermedades del estómago, corazón, riñones y sangre. De 12 a 2. Reconocimientos: 5 pesos. Consulta: $2.00. Gratis: de 3 a 4. Telf. A-7879 Campanario 197, (entre Figuras y Concepción de la Valla.
E-1199 2 Julio

DR. GOMEZ DE ROSAS
Cirujano Director de la Policlínica Nacional. Enfermedades de señoras, estómago, vías biliares y cirugía general. Consultas de 3 a 5. Cerro 551. Teléfono A-2560.
E-469 Indf. 16 Feb.

OCULISTAS

DR. MARTINEZ FERRER
Enfermedades de los ojos. Calle A, 19, (entre 21 y 23). Vedado. Consultas de 2 a 4. Teléfono F-3474.
E-526 Indf. 27 Febrero

DR. JOSE ALFONSO
Especialista del Centro Asturiano. Oculista, nariz, garganta y oídos. Consultas de 1 a 4. Teléfono M-2330. Monte 386.
E 1352 Indf 7 Julio

DR. HORACIO FERRER
ESPECIALISTA DE LAS ENFERMEDADES DE LOS OJOS
Consultas de 2 a 5 de la tarde. Consultas por la mañana a horas previamente concedidas. Ave. Wilson y L. Vedado. Teléfono F-4891
E-1780 Indf. 1 Ag.

DR. ALIPIO C. PORTOCARRERO
OCULISTA
GARGANTA, NARIZ Y OIDOS
Consultas de 12 a 4.
San Nicolás No. 52. Habana.
Telf. A-8627.
E-1795.

DOCTORES C. E. FINLAY Y F. M. FERNANDEZ
Profesores titular y auxiliar de Oftalmología de la Universidad de la Habana. Presidente Zayas (O'Reilly), 49. Teléfono A-7155. Consultas de 10 a 12 y de 2 a 5 o por convenio previo.
E-1462 Indf. 16 Junio

CIRUJANOS DENTISTAS

DR. SALVADOR VIETA Y MORE
CIRUJANO DENTISTA
Curaciones rápidas de todas las afecciones de la boca por procedimientos modernos, especialidad en piorrea, abcesos y curaciones de todos los dientes, muelas y raíces desahuciadas, evitando las extracciones. Haciéndose cargo además de todos los trabajos concernientes a su profesión. Consultas y operaciones de 2 a 5. Calle 9 esquina a i, altos, Vedado. Teléfono F-4677.
E-1773 Indf. 21 Ag.

DR. OROSMAN LOPEZ
PROFESOR TITULAR DE ORTODONCIA DE LA UNIVERSIDAD
—Y—
DRA. MANUELA LOPEZ
Especialista en corregir defectos de oclusión en los dientes de niños y adultos. Procedimientos nuevos. Calle K No. 17, entre 19 y 21. Vedado. Tel. F-2317.
Consultas de 8 a 4 p. m.
E-623 Indf. 1 Marzo

H-10 MISCELANEA

Cambie sus Muebles CON POCO DINERO
PRECIOS NUNCA VISTOS
"LA ZILIA"
Suárez 43 y 45 Telf. A-1598

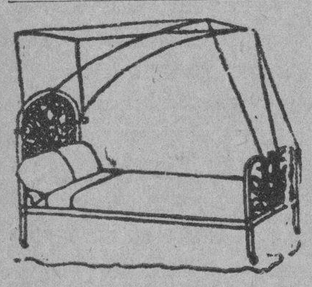

DEPARTAMENTO DE COLCHONETAS, COLCHONES, COJINES, ETC.
Nuestro Departamento de colchones, colchonetas, alfombras, mosquiteros, cojines, etc., etc., presenta el surtido más completo de estos artículos.
Colchones y colchonetas, en todos los tamaños y calidades, desde $

TELEFONOS A-3333 A-1014

ANUNCIOS CLASIFICADOS DEL DIARIO DE LA MARINA

TELEFONOS A-3333 A-1014

CLINICA DENTAL DEL
DR. J. M. GATELL
Monte 226, al lado de Belascoain
PRECIOS:
Empastes .. .. $ 2.00
Limpieza .. .. $ 3.00
Coronas de oro 22 ks. .. $ 3.00
Dentaduras $15.00
Los demás trabajos rebajados en un 50 por ciento de su valor.
Consultas de 8 de la mañana a 8 de la noche.
Trabajos en plazos cómodos.
A los forasteros les termino los trabajos en 24 horas. Garantizo mis trabajos.

DR. VALDES MOLINA
CIRUJANO DENTISTA
San Lázaro 205 (bajos) esquina a Escobar. Teléfono A-8583. Dentaduras de 15 a 30 pesos. Trabajos se garantizan. Consultas de 8 a. m. a 5 p. m. Los domingos hasta las 12 m. E-1885 indf. 1 Ag.

DR. GUERRERO DELANGEL
DENTISTA MEXICANO
Técnica especial para extracciones. Facilidades en el pago. Horas de consultas: de 8 a.m. a 8 p. m.. A los empleados del comercio, horas especiales para la noche. Trocadero 65-B, frente al café "El Día" Teléfono M-6295.

DR. ALBERTO COLON
CIRUJANO DENTISTA
Ha trasladado su Gabinete Dental a la calle de Egido esquina a Acosta altos, frente al Palacio de Balboa.
Prof. E 1747 27 Agosto

Dr. Armando Roig y Palenzuela
MEDICO Y DENTISTA DE LA ASOCIACION "NTRA. SEÑORA DEL CARMEN"
MEDICO DEL "DISPENSARIO TAMAYO"
Consultas de 2 a 6. Plácido 49, altos. Teléfonos M-8002, I-2592.
E-948 indf. 1 Ab.

DR. J. HERNANDEZ CALZADILLA
Cirujano Dentista
Especialista en extracciones sin dolor ni peligro en niños y señoras en estado, sin anestesia local o gas. Cura completa de dientes flojos y piorrea alveolar. Puentes y planchas de todas clases modernas y baratas. Trabajos de ortodoncia. Arreglo de puentes, planchas partidas, faltas de dientes dejándolas nuevas. Consultas: días hasta las 10 de la noche. Reina 76. Teléfono A-7537.
E-1317 Indf. 1 Ag.

HEMORROIDES
Curadas sin operación, radical procedimiento, pronto alivio y curación pudiendo el enfermo seguir sus ocupaciones diarias y sin dolor. Consultas de 1 a 5 de la tarde. Suárez 32. Policlínica P. Teléfono A-6223 E-1810 Indf. 1 Ag.

COMADRONAS FACULTATIVAS

EDELMIRA MATARREDONA
COMADRONA
Facultativa en Partos. Universidades Madrid y Habana. Últimos procedimientos científicos, inyecciones a domicilio. Consultas de 2 a 7. Teléf. A-8248. Lagunas 5 bajos, esquina Galiano
E-1468 Indf. 1 Julio

JUANA PUIG
COMADRONA
Especialidad en partos y reconocimientos. Consultas gratis. San Miguel 224 E. altos, entre Marqués y Oquendo. Tel. U-4542.
E 1599 18 Julio

GIROS DE LETRAS

ZALDO Y COMPAÑIA
Cuba Números 76 y 78
Hacen giros de todas clases sobre todas las ciudades de España y sus pertenencias. Se reciben depósitos en cuenta corriente. Hacen pagos por cable, giran letras a corta y larga vista y dan cartas de crédito sobre Londres, París, Madrid, Barcelona y Nueva York. New Orleans, Filadelfia y demás capitales y ciudades de los Estados Unidos, México y Europa, así como todos los pueblos.
E-1746 Indf. 1 Ag.

N. GELATS Y COMPAÑIA
Aguiar 108, esquina a Amargura. Hacen pagos por el cable. Facilita cartas de crédito y giran pago por cable; giran letras a corta y larga vista sobre todas las capitales y ciudades importantes de los Estados Unidos, México y Europa, así como sobre todos los pueblos de España, Londres, París, Hamburgo y Madrid y Barcelona

CAJAS RESERVADAS
Se tenemos en nuestra bóveda, consideradas con todos los adelantos modernos que las alquilamos para guardar valores de los interesados. En esta oficina daremos todos los detalles que se deseen.

N. GELATS Y COMPAÑIA
BANQUEROS
E-324 Indf. 1 Feb.

J. BALCELLS Y CIA.
S. EN C.
San Ignacio Número 33.
Giran pagos por el cable y giran letras sobre New York, Londres, París y sobre todas las capitales de España, Islas Baleares y Canarias. Agentes de la Compañía Inglesa de Seguros contra incendios "The Royal. Administración de

Anúnciese en el Diario de la Marina

ALQUILERES DE CASAS

A-1.—Habana.
A-2.—Vedado.
A-3.—Cerro.
A-4.—Jesús del Monte.
A-5.—Víbora y Arroyo Apolo.
A-6.—Luyanó.
A-7.—Regla y Guanabacoa.
A-8.—Marianao.
A-9.—Diversos lugares.
A-10—Casas de apartamentos.

A1. Habana

CUBA NUMERO 60
Alquilan los altos, propios para alquilar habitaciones o casa de huéspedes. Precio: 55 pesos.

GALIANO NUMERO 24
Alquilan los altos, muy espaciosos, en 60 pesos.

GALIANO NUMERO 26
Admiten proposiciones para las dos casas de esta casa, juntas o separadas. Propia para casa de huéspedes.

GALIANO NUMERO 90
Admiten proposiciones para las dos casas de esta casa, juntas o separadas. Hermoso local en los bajos para oficina o almacén.

SANTA FANTA 26-E, ENTRE SANTA ROSA R CADIZ
Se alquila esta casa compuesta de comedor, sala, tres cuartos, cocina y servicio criados en 40 pesos.

MONTE 471, ALTOS, DERECHA
Se alquila en 75 pesos este hermoso piso de esquina a Romay, junto o separadamente de un gabinete independiente. Informan Raposo en Oroa 11.

OFICIOS NUMEROS 1 Y 3
Se alquila para almacén o garage se alquilan esta casa con una superficie de 800 metros esquina a Jústiz. Precio 275 pesos. Informes sobre las anteriores casas dirigirse a: J. BALCELLS y Compañía, San Ignacio 33. Teléfono A-2766.
A-1 33469 6 Agosto

ESTRELLA 58, altos, entre Manrique y San Nicolás. Sala, saleta, 4 cuartos, cocina y servicios. Agua inagotable. Llave: bodega de la esquina. Informan: M-8887, A-8124 y F-1253. A-1 29035 30 Jul.

CONSULADO 53
Se alquila 2o. piso muy fresco y reajustado. Informes 1o.
A 1 33546 31 Julio

BERNAZA 22 alquilamos 2o. piso alto con sala, comedor, dos cuartos, baño completo y cocina de gas $45, puede verse de 12 a 4. F-6621.
A 1 33547 4 Agosto

SE ALQUILAN los altos de la casa Acosta 33, compuestos de amplia sala, saleta, 4 habitaciones, una de ellas al fondo de la azotea, servicios sanitarios cocina de gas y de carbón. Renta $60. Las llaves en los bajos. Informan en Consulado 92 bajos. Teléfono A-2603.
A 1 33543 4 Agosto

NEPTUNO No. 138
Se alquila el segundo piso, gran sala, saleta, tres cuartos, baño intercalado, comedor al fondo, cocina y servicio de criados, la llave en el 139 mueblería. Informan San Lázaro 175, teléfono M-1807. A-1 33496 4 Agosto

SE ALQUILA, $42, dos meses garantía. Alambique número 11. Sala, comedor, 5 cuartos, patio. Llave altos. Trato de 11 y media a 1. Oficios 33. Paz.
A-1 33687 3 Agosto

ALQUILO, CIENFUEGOS 28, 2do. piso, una cuadra de Prado. Sala, comedor, 3 cuartos, baño y cocina. Compostela número 36.

ALQUILO, CONSULADO número 52, bajos. Sala, comedor, 4 cuartos, baño y cocina. Compostela número 36.

ALQUILO, HABANA 32. Sala, comedor, 4 cuartos, baño y cocina. Compostela 36.

ALQUILO, COLON entre Blanco y Aguila. Sala, comedor, 4 cuartos, baño y cocina. Compostela número 36.
A-1 33681 3 Agosto

SITIOS 26, entre Angeles y Rayo, alquilo en 40 pesos el bonito, cómodo y fresco primer piso alto, fabricación moderna. La llave bodega. Informan Bernaza 33. Tintorería. A-1 33676 2 Agosto

SE ALQUILA la casa Cuba número 146, entre Mercedes y Paula, con zaguán, sala, saleta, 3 habitaciones bajas y una alta, patio, comedor, cocina y dos baños, cuarto y servicio para criado. Informan: Teléf. F-3376. A-1 S-4929 5 Agosto

SE ALQUILA la hermosa casa Virtudes número 111, entre Lealtad y Perseverancia, con zaguán, sala, saleta, patio, 7 habitaciones, comedor, cocina, 2 baños y servicio para criado. Informan: teléfono F-3376. A-1 S-4940 5 Agosto

SE ALQUILA la amplia casa Angeles 77, bajos, de nueva construcción, con sala, recibidor, 3 cuartos, baño intercalado, comedor al fondo, servicio de criados, hermoso patio y agua abundante sin tanque. Precio de situación. Llave e informes en los altos. A-1 33666 1 Agosto

SAN RAFAEL y Lucena. Alquilo primer piso moderno, con sala, recibidor, cuatro habitaciones, baño intercalado, cuarto y servicio criados. Ferretería Belascoaín y San Rafael. Teléfono U-5215.

LUCENA 21, ENTRE San Rafael y San José, alquilo primer piso moderno con sala, recibidor, cuatro habitaciones, baño intercalado, cuarto y servicio de criados. Ferretería Belascoaín y San Rafael. U-5215.
A-1 33683 8 Agosto

CRESPO 7½, esquina a Refugio. Altos espaciosos y frescos con entrada independiente. Sala, comedor, cinco habitaciones y baño. Informa P. Fantory. Telf. F-1746.
A-1 44509 3 Agosto

MARIANAO
AVISO A LOS INDUSTRIALES
Se vende casa con dos mil metros de terreno, mil doscientos fabricados, ocupa una manzana de terreno; dá a tres calles con salida en todas. Los ómnibus y guaguas pasan por el fondo. Informan: A-2403.
A-1 S-4941 2 Agosto

OMOA NUMERO 1, altos. Sala grande, dividida en dos, comedor, cuatro cuartos, cocina, servicios y azotea. Propia para dos familias. Las llaves en el bajo o en la bodega. Informes: M-4851.
A-1 0021 8 Agosto

CONCORDIA 166, planta baja con sala, saleta, tres habitaciones grandes y buen servicio. Informes en la bodega de al lado.
A 1 S 4930 7 Agosto

ALQUILO casa Franco B, casi esquina Desagüe, moderna, sala, recibidor, tres cuartos, comedor, baño, cocina, dos patios baratísima. Llave Desagüe 71 esquina Franco, Bodega.
A 1 33637 2 Agosto

SE ALQUILAN los bajos de Malecón No. 31 compuestos de sala, saleta, tres cuartos, comedor, cuarto de baño completo, cocina de gas y de carbón. La llave en los altos, informan en el teléfono A-1689.

SE ALQUILAN los modernos altos de Escobar No. 70 derecha, compuestos de sala, saleta, dos cuartos, cuarto de baño intercalado, comedor y cocina de gas con un balcón a la calle. La llave en la misma. Teléfono A-1689.
A 1 33642 31 Julio

MALECON 306 entre Escobar y Gervasio altos $70 y bajos $60. Jesús Ma. 73 bajos $55 y altos $45. Condesa 48 en $35. Informan Belascoaín 108.
A 1 33641 30 Julio

EN AGUILA 164 y Animas 121, alquilo una accesoria grande independiente; también alquilo habitaciones acabadas de pintar desde 9 pesos en adelante y un zaguán grande. A-1 33479 3 Agosto

AGUIAR Y CHACON. Fresca y clara, siempre hay agua: tres habitaciones, sala, comedor, cuarto baño completo, cocina gas, servicio criados, segundo piso. Llaves abajo, bodega. A-3881.
A-1 33438 1 Agosto

EN GENIOS y Morro a una cuadra de Prado se alquilan 2 accesorias por módico precio. Informes en el garage de Genios No. 4 a todas horas.
A 1 33508 1 Agosto

SE ALQUILA una casa en Oquendo y Desagüe, con 4 habitaciones, sala y comedor, baño moderno. Informan: teléfono U-7054. A-1 S-4918 2 Agosto

SE ALQUILA un piso principal moderno compuesto de sala, recibidor, tres habitaciones, baño intercalado, comedor cocina y cuarto y servicios de criados en $55.00; y casas de sala, comedor, dos habitaciones, baño intercalado y cocina desde $30.00 en Jovellar Nos. 30 y 32 entre Espada y Hospital, informes en las mismas y teléfono M-9835.
A 1 33575 31 Julio

SE ALQUILAN en 50 pesos, Aramburu número 5, bajos, casi esquina Neptuno, casa nuevita, fresca, grande, a llave e informes: Mueblería "La Moda", Galiano y Neptuno. A-4451. A-1 S-4907 30 Jul.

LAGUNAS 2. Sala, tres cuartos, comedor, cocina, baño intercalado y patio. Informes: M-2863, F-3199. Llave en los bajos.
A-1 33488 6 Agosto

EN GERVASIO 35, altos. Se alquila hermoso piso moderno, con agua abundante día y noche. Sala, comedor, hall, cuatro habitaciones, baño intercalado, cuarto y baño criados. La llave en la bodega. Informes: A-4421. A-1 33435 2 Ag.

ALQUILO frescos modernos altos. Monte 170, terraza, sala, saleta, cuatro habitaciones baño intercalado agua caliente, comedor fondo, gas, cuarto servicios de criados, independientes patio. Informan Carmen 8. Teléfono A-2066.
A1 29082 31 Jul.

SE ALQUILA principal izquierda Empedrado esq. a Aguacate, tres cuartos, sala, comedor, baño completo agua abundante. Precio de situación. Informan Bar El Gallo, Habana esq. a Obrapía teléfono M-5362. A1 S4883 31 Jul.

EN CONCORDIA 100. Se alquilan dos hermosos pisos altos, modernos, con agua abundante día y noche. Sala, comedor, hall, cuatro habitaciones, baño intercalado. Cuarto y baño criados. La llave bajos derecha. Informes: A-4421.
A-1 33434 2 Agosto

NEPTUNO 229
En $70.00 se alquila el segundo piso derecha, recién construído, con lujo de detalles y confort, cuadra entre Oquendo y Soledad, acera de brisa. Se compone de sala, saleta, cuatro habitaciones, todo muy amplio y ventilado, baño intercalado magnífico, agua fría y caliente abundante; limpieza escalera cargo del propietario. La llave en la tienda de los bajos. Informes: teléfono A-4648.
A-1 33476 30 Julio

ROMAY, 8, ALTOS
A una cuadra de Monte. Sala, comedor, tres cuartos, cocina y servicios. Precio de situación. Llaves bodega. Informes: San Joaquín 33. M-4803.
A-1 33459 3 Agosto

M. GOMEZ 407. Edificio Larrea. Un precioso piso alto. Dos balcones a la calle, lo más moderno. Tres cuartos, baño intercalado, sala, comedor. El encargado.
A-1 33440 30 Julio

$40 y 45, altos modernos sanos, decorados. Renta rebajadísima, sala comedor 4 cuartos, 3 balcones, agua abundante. Companario 197 casi esquina a Figuras.
A 1 33363 31 julio

40 PESOS, altos nuevos, comedor, sala, baño completo intercalado y tres habitaciones, sitio alto y fresco, agua abundante. Entre dos líneas de tranvías. Vigía y Fernandina.
A-1 33448 11 Agosto

CASTILLO 13, casi esquina Monte. Un alto, un bajo, 4 cuartos, sala, comedor, servicio criados. Llave e informes M. Gómez 407. Baratos.
A-1 33439 30 Julio

ESTACION Terminal y Gobierno Provincial, a pocos metros de ambos se alquilan los frescos altos de la casa Jesús María 119, compuestos de recibidor, sala, tres cuartos, comedor, baño intercalado completo, cocina, baño y servicio de criados. Informes teléfono A-8337.
A 1 33378 2 Agosto

SE ALQUILAN MODERNAS CASITAS A 15 MINUTOS DEL PARQUE CENTRAL A $17.00
Con dos cuartos, cocina, baño, patio etc. Calle de Justicia esquina Arango a una cuadra de los tranvías y guaguas de la Calzada de Concha. Llaves Bodega de la esquina.
A 1 33384 30 Julio

POR $22 AL MES
Puede vivir casa completa e independiente, son nuevas, muy frescas, agua abundante altos o bajos. Puerta Cerrada 83 y 93.
A 1 S4896 5 agosto

ALTOS BELASCOAIN 637
Se alquilan baratos, tiene 3 cuartos son muy frescos, informan en la mueblería de los bajos.
A1 S4894 5 agosto

SE ALQUILAN frescos y modernos altos en Pozos Dulces número 20, entre Bruzón y Desagüe, compuesto de sala, comedor y cuatro habitaciones, cocina y baño. Informan: A-4523.
A 1 S4863 30 julio

SAN LAZARO 304-A, casi esquina a Escobar. Se alquilan los bajos con sala, saleta, tres cuartos, baño y cocina. La llave en la bodega. Informa Reimundo. Telf. M-4620. A-1 29018 2 Agosto

SE ALQUILA la casa de Salud 160 letra A, compuesta de sala, tres habitaciones, baño intercalado y comedor al fondo. La llave enfrente. Informan en San Lázaro 396. Telf. U-5231. A-1 S-4864 30 Jul.

EDIFICIO Arbos. Oquendo 18, entre San Miguel y San Rafael, alquilan apartamentos; sala, cuarto, baño completo, cocina, luz, elevador todas horas. Teléfono U-3421.
A 1 28908 8 Agosto

A VIVIR BARATO $34.00
Se alquilan las espaciosas casas sin altos y con abundante agua, calle de Agustín Alvarez número 7 y 12, muy cerca del Nuevo Frontón y dos cuadras de Belascoain, con sala, saleta corrida, tres habitaciones y demás servicios. Informa Sr. Rodríguez. Consulado 126 altos. El papel dice dónde está la llave.
A 1 28847 30 Julio

ALQUILO dos altos Ayesterán esquina a Bruzón altos de la bodega y Bruzón 5 hay que ver los altos de la bodega para poder apreciarlos. Precio 60 y 45 pesos. A 1 29153 3 agosto.

ESTRELLA No. 181 bajo se alquila casa con sala, recibidor, cuatro cuartos, baño, comedor, cocina, cuarto y servicio de criado dos patios todo muy espacioso. Informan: Departamento de Administración de Bienes Rosales y Lavedán M-6947.
A 1 71184 1 agosto

O'REILLY 82, ESQUINA VILLEGAS
Se alquila el moderno y ventilado tercer piso. Llaves e informes: Prado 119. "Cleveland". M-9354. A 1 33343 1 ago.

ALQUILO EN 14 PESOS
Alto y bajo, sala, saleta, cuatro habitaciones, baño intercalado moderno, cocina de gas, servicio de criados. Próximo al colegio La Salle. Precio 65 pesos. Informan: F-2134. A1 71174 1 ago.

OQUENDO 5 D ALTOS
Sala, saleta, cinco habitaciones, dos baños modernos, cocinas, carbón y gas, despensa, lavadero de ropa y servicio de criados. Precio 65 pesos. Informan: F-2134. Puede verse 2 a 6.
A 1 71175 1 agosto.

CARLOS III 16 C.
Local propio para establecimiento. Tiene dos habitaciones, baño, cocina. Precio: 110 pesos. Informan: F-2134 y M-7908.
A1 71176 1 agosto.

EN $35 mensuales, se alquila casa de sala, dos cuartos, comedor servicios etc. Primer piso alto de la casa Ayesterán 12 entre Bruzón y Desagüe. Informan en la misma. A1 29101 9 Agost.

SE ALQUILA una casa altos, sala, saleta, 2 habitaciones en Oquendo 6; esquina a Pocito. Informan en Oquendo 36-D, altos. A1 29123 1 Agost.

MUY barata se alquila cómoda casa Vives núm. 180, bajos, compuesta de sala, saleta, tres habitaciones, cocina y servicios sanitarios completos. Informes: Teléfonos A-4358, M-6263, altos botica Sarrá. A1 29068 2 Agost.

SAN LAZARO 316. Sala, comedor, dos hermosos cuartos, cocina, baño, cuarto, balcones calle, 50 pesos. Igual distribución segundo piso. 40 pesos. Informes: F-3185. A-1 29026 31 Julio

SE ALQUILA en Monserrate 145, frente a la nueva Estación de Policía, un piso alto con sala, tres habitaciones, cocina etc. Informan: Manzana de Gómez 240. Telf. A-4893. A-1 29022 2 Agosto

SE ALQUILA para el primero de Agosto primer piso Galiano 110. Con sala, comedor, recibidor, 3 habitaciones y demás servicios todo moderno, verse de ocho de la mañana a dos de la tarde. Informan en los bajos. Peletería. Teléfono A-0422. A1 29077 4 Agosto.

NEPTUNO 229 B. Propio para establecimiento, hermoso local, con lugar para tener un auto, casi esquina a Oquendo, la llave en la peluquería, precio $55, más informes F-3648.
A1 29088 1 Agosto.

SE ALQUILAN los modernos y frescos altos de la calle Príncipe núm. 15, casi esquina a Vigía, frente al mercado La Purísima, barrio Atarés, alquiler $25. Informan teléfono M-2875.
A1 29134 2 Agosto.

LEALTAD 64 bajo. Sala, recibidor, comedor al fondo, patio y traspatio 5 habitaciones, baño, dos cuartos criado, muy rebajado $30.00 la llave La Nivaria, Lealtad y Virtudes, más informes F 3648. A1 29090 1 Agosto.

EN 45 PESOS un 2do. piso de sala, gabinete, 3 cuartos, comedor, cocina, servicio sanitario e instalación eléctrica. Compostela No. 113, entre Muralla y Sol
A-1 29009 30 Julio

SE ALQUILAN las casas Velázquez 26 bajos y 28 altos en $20.00 y $25.00 sala dos cuartos, comedor, cocina, baño. Informan en el 30 bajos.
A1 29106 9 Agosto.

ALQUILO: Escobar 123, altos, sala, saleta, comedor cuatro habitaciones cocina gas, baño completo, agua caliente. Informan Carmen 8, teléfono A-2066.
A1 29083 31 Jul.

OFICIOS 86, SEGUNDO PISO
Se alquila, compuesto de sala, saleta, cuatro habitaciones, cocina de gas y servicios. Informan en el número 88, almacén de Manuel Muñoz y Co.
A-1 28692 7 Agosto

ALQUILO EL segundo piso Progreso 14, lado esquina a Compostela. Recibidor, sala, 4 cuartos, baño, comedor, cocina de gas, cuarto criado y servicios. Informa el portero. Teléfono I-4990.
A-1 S-4861 1 Julio

ALQUILO los bajos, calle Desagüe 14. Portal, sala, recibidor, tres cuartos, baño, comedor, cocina gas, cuarto criado y servicio. Informan en la misma de 2 a 5. Telf. I-4990.
A-1 S-4862 1 Julio

SE ALQUILAN los espaciosos bajos de Animas 123, entre Lealtad y Escobar, compuestos de zaguán, sala, saleta, cinco habitaciones de familia, dos baños completos, comedor, tres patios, cuarto de criados con su servicio, cocina y repostería. Llave e informes en la misma.
A-1 28894 1 Agosto

SE ALQUILAN los bajos de Infanta No. 106 C y F entre San Miguel y San Rafael, ya preparados para establecimientos. Precio módico. Informes, en San Miguel No. 211, altos.

SE ALQUILA la casa de San Rafael No. 49 casi esq. a Manrique, para cualquier clase de establecimiento. Ya está preparada. Informes en San Miguel No. 211 altos, esq. a Infanta. Llave en los altos.

SE ALQUILA la casa de Infanta No. 108 A, entre San Miguel y San Rafael, con cinco habitaciones, sala saleta, baño intercalado, un departamento en la azotea y buenos servicios. Informes, en San Miguel No. 211, altos.
A 1 28958-59 30 Julio

EDIFICIO MENENDEZ
Alquilo primero y segundo pisos de moderno edificio Virtudes esq. a Gervasio. Sala, comedor, 4 grandes habitaciones, baño intercalado, cocina de gas, servicio de criado, fresquísimo y barato. Llave en la bodega. A-1 S-4869 3 Ag.

ALQUILO MODERNOS y espaciosos altos. Sala, recibidor, gabinete, 6 habitaciones, baños intercalados, comedor al fondo, 2 servicios sanitarios. Refugio 20. Informan en la misma. Precio de situación.
A-1 28726 2 Agosto

ALQUILO un hermoso segundo piso de la casa Ayesterán núm. 1-A, al lado del café Almendares, casi esquina a Infanta, acabado de fabricar, compuesto de sala, hall, tres cuartos, baño intercalado de lujo, comedor, cocina, cuarto y servicios para criados y luz permanente en la escalera. Informarán en Dragones 64. A-9642. Llaves en el Café Almendares, mismo edificio.
A 1 28489 1 Agosto

SE ALQUILAN los altos Factoría 68, con todas las comodidades. Llave en la bodega. Informan: San Francisco número 125, Víbora. Teléfono X-2052.
A-1 28855 1 Agosto

VEDADO. SE alquilan los altos muy frescos con 4 dormitorios y cuarto criados, 23 entre 14 y 16, con garage. Informan bajos. A-1 28837 3 Agosto

SAN NICOLAS 28, primer piso amplio, moderno, fresquísimo; cerca Malecón. 4 habitaciones y demás comodidades, cocinero fondo. Informan: Muralla 111. A-7468. A-1 28850 31 Julio

SE ALQUILAN los altos de Industria 10 con sala, recibidor, comedor, 3 habitaciones, baño intercalado, cuarto y servicio de criados. Informan Inquisidor 28. A-6483.
A 1 28962 1 Agosto

SAN RAFAEL 148, esquina a Lucena, alquilo segundo piso moderno. Sala, recibidor, dos habitaciones, baño intercalado, comedor, cocina de gas y servicio criados. Ferretería Belascoaín y San Rafael. U-5215.
A-1 28696 2 Agosto

SAN RAFAEL 153, bajos, frente al Parque de Trillo, alquilo casa moderna con sala, saleta, tres habitaciones, baño intercalado, cocina de gas. Ferretería Belascoaín y San Rafael. Teléfono U-5215.
A-1 28695 2 Agosto

INDUSTRIA 64 bajos. Se alquila a $50. Tres cuartos, cuarto de criado, entresuelo y baño. La llave en el café. Informes Salud 24.
A 1 28640 1 Agosto

EN SAN MIGUEL 254 letra B, altos, $55. Sala, comedor, 4 cuartos, servicios completos y para criados. Abundante agua. Nunca falta. Informan: bodega esquina a Hospital. F-2635. A-1 S-4784 4 Ag.

SE ALQUILA la moderna casa de San Lázaro 329 altos, esquina a Basarrate. Informan: teléfono M-2504. La llave en los bajos.
A 1 S 4778 5 Julio

SE ALQUILAN los altos de Galiano y San Lázaro, segundo piso, por San Lázaro, compuestos de sala, cinco amplias habitaciones con baños intercalados, comedor, servicio de criados etc. Informes Calzada y 2, Vedado. Teléfonos F-5549 y F-3246. A-1 27068 31 Julio

HABANA: Se alquilan los altos de la casa O'Reilly 76, compuesta de sala, recibidor, tres cuartos, comedor, cuarto de baño, cocina y servicio de criados y dos cuartos en la azotea. Precio $75.00 mensuales. La llave en los bajos.

PARA OFICINA: Precio reducido, se alquila en los altos de Empedrado 16, dos departamentos bien ventilados y con frente a la calle.

SEGUNDO PISO, altos de la casa Villegas número 23 casi esquina a Empedrado, compuesta de sala, comedor, tres habitaciones, baño intercalado, cuarto y servicio de criados. La llave en el primer piso de la propia casa. Precio: 65 pesos. Informa Bufete de Arellano. Teléfono A-2218.
E 1854 indf 1 Julio

A2. Vedado

VEDADO se alquila la casa calle 17 entre A y B a la brisa, compuesta de sala, comedor, pantry y 2 cuartos, en altos 5 habitaciones, 2 cuartos de baño y un salón; cuarto y servicios de criado. Precio 105 pesos. Informan: F-1804 y A-7501. A2 71186 31 julio

VELADO se alquilan los altos de 17 y G compuestos de sala, recibidor, cinco habitaciones, comedor y otros servicios. Precio 85 pesos. Informan F-1804.
A 2 71187 31 julio

CALLE 17 y 20 alquilo casa acabada de fabricar, jardín, portal, sala, comedor dos cuartos, baño intercalado, cocina calentador gas, servicio de criada, la llave en la Botica, informan teléfono F-1408.
A 2 33631 31 Julio

ALQUILO magníficos altos en Crecheo 27, Vedado, con terraza, sala, tres cuartos comedor al fondo baño completo y cocina muy barato. Informa teléfono F-5746.
A 2 33568 31 Julio

SE ALQUILA una casa nueva compuesta de sala, recibidor, cinco habitaciones, dos baños intercalados, comedor, cocina, pantry y cuarto y servicios de criados en Tercera entre Dos y Cuatro en el Vedado. Llaves en los bajos izquierda e informes teléfono M-9835.
A 2 33576 31 Julio

SE ALQUILAN los bajos de Línea y Diez, Vedado, acera sombra. Entrada altos independiente. Seis dormitorios. Dos baños intercalados, cuarto criados. Cocina y calentador de gas y carbón. Puede verse e informan en los mismos de 3 a 6 solamente. A-2 28989 30 Julio

BAJOS preciosos 134 calle C para familia corta de gusto, baño lujoso, dos cuartos, cuarto criada, cocina gas, calentador, jardín, sombra, brisa, agua abundante, garage oficional.
A 2 71185 5 agosto

D NUMERO 198 ENTRE 21 Y 23
Alquilo amplia casa con sala, recibidor, 4 habitaciones, baño, cuarto y servicio de criado. A-2 S-4872 4 Agosto

POR SOLO 42 PESOS
Alquilo en 13 y 10, Vedado, preciosos y frescos altos. Portal, recibidor, sala, comedor, cuatro habitaciones, baño moderno, agua abundante. Telf. F-1814.
A-2 29007 2 9Julio

VEDADO, CALLE 10 entre 17 y 19. Chalet lujoso de moderna construcción. Jardines, portal, sala, saleta, comedor, repostería, 6 habitaciones, tres baños completos, sótano con cocina, garage, dos cuartos criados con servicios. Informes: M-2863. F-2124. A-2 33487 3 Agosto

ALQUILO altos muy frescos, seis cuartos, 2 baños, agua abundante. Teléfono FO-1691.
A 2 S 4888 31 julio

ALQUILER rebajado. Vedado, acabada de pintar, se alquila la casa calle Nueve número 15, compuesta de jardín, portal, sala, saleta, tres grandes habitaciones, baño intercalado, comedor al fondo, cocina, cuarto y servicio de criados, dos patios con árboles frutales, la llave al lado, informan 17 No. 443.
A 2 33408 31 Julio

EN BAJO precio, se alquilan los frescos altos de 26 No. 20 entre 17 y 19, con terraza, sala, comedor, tres habitaciones, baño y abundante agua. La llave e informes al fondo, habitación No. 1.
A 2 33501 31 Julio

VEDADO, 29 ENTRE B Y C
Se alquilan los altos de Villa "Dulce María". Cinco cuartos, sala, comedor, terraza, baño intercalado, cocina de gas etc. 70 pesos.

I, NUMERO 220
Se alquila esta casa de una sola planta, inmediata a la calle 23, con sala, comedor, cuatro cuartos, baño intercalado, cocina de gas, cuarto y servicio para criados, en $75. A-2 33468 11 Agosto

ALQUILO, CALLE 23 número 12, entre J e I, casa con sala, saleta, tres habitaciones, hall, closets, baño intercalado colores, comedor, cocina, cuarto criados. Moderna, muy fresca.
A-2 29028 4 Agosto

VEDADO. Alquilo la casa calle 5a. 99 entre 6 y 8. Jardín, portal, sala, saleta, tres cuartos, baño, cuarto y servicio de criados, patio y cocina. Informes: teléfono F-1675. A-2 28831 2 Agosto

VEDADO. Calle 10 No. 162 entre 17 y 19. Se alquila en 60 pesos un hermoso alto a la brisa con todas las comodidades. Al lado la llave.
A 2 28617 31 Julio

F ENTRE 27 y 29, el lugar más alto del Vedado, calle adoquinada, alquilo magnífico piso alto con todas las comodidades, cuatro cuartos dormitorios y cuarto de criados. Agua abundante. Informan en los bajos. A 2 S 4829 1 Agosto

SE alquilan los altos de esquina calle 17 y C. Son los más frescos del Vedado. Tienen 2 terrazas muy amplias que ocupan todo el frente de ambas calles, 5 habitaciones, hall, comedor, sala y servicios. Renta $90 Informan en los bajos Francisco Pla y Cia., S. en C.
A2 29081 1 Agosto

SE ALQUILA en el Vedado, calle Paseo entre 19 y 21, altos modernos, con terraza, sala, cuatro amplias habitaciones, dos años intercalados, comedor al fondo, cuarto y servicio de criados, gas y garage. Informan: Manzana de Gómez 240, Teléfono A-4893. A-2 29021 4 Agosto

GANGA. Se alquila hermosa casa línea 209 entre G y H, compuesta de portal, doce aposentos, servicios completos y garage para dos máquinas. Alquiler módico. Informar teléfono A-4358 y M-6263. Altos botica Sarrá. A2 29100 9 Agost.

GANGA se alquilan frescos y amplios departamentos en la calle C 272 y 274 entre 27 y 29. Vedado. Alquilar $15 cada departamento. Informa y llaves el encargado en la misma.
A2 29103 9 Agosto.

ALQUILO el chalet de F esquina 27, Vedado; dos plantas, garage y torre. En el mismo informan.
A2 29073 30 Jul.

ALQUILO los altos de 4 número 228, entre 23 y 25 a la brisa, jardín, terraza, sala, comedor, 5 cuartos, cocina de gas, calentador, 3 metros separada de las próximas, escalera de servicio. Precio de ocasión, informes en dichos altos.
A 2 28425 31 Julio

SE ALQUILA la casa calle 11 No. 150 entre J y K en el Vedado, con sala, comedor, seis cuartos, cuarto de servicio y buen baño. Acabada de pintar. La llave en la misma. Informa Machín. Ricla No. 8. A 2 28909 31 Julio

VEDADO, 40 PESOS, alquilo casa moderna, 3 habitaciones, baño completo, comedor, servicio criado, patio, sala, portal, jardín. Calle 20 número 21, entre 13 15. Teléfono F-6250.
A-2 28869 1 Agosto

VEDADO, 20 PESOS, casita con sala, cocina gas, servicio y patio. 5ta. número 76, entre A y B. Informan última.
A-2 28870 1 Agosto

ALQUILO en la calle 15 entre 18 y 20, Vedado, una casa altos de moderna construcción, compuesta de tres cuartos, sala, saleta, comedor, baño intercalado, servicio para criados, con agua abundante, cocina con gas o carbón. Precio de situación. Teléfono F-2479.
A-2 S-4840 31 Julio

VEDADO: F esquina a 21, se alquila una casa moderna. Jardín, portal, sala, tres cuartos, baño intercalado, cuarto y baño de criados. Informan en la misma. Telf. A-1051.
A-2 28317 30 Julio

VEDADO: Once 103, entre 20 y 22. Precioso chalecito moderno, con todas las comodidades. Informan bodega de 11 y 22. Teléfono A-1051. Precio: 34 pesos.
A-2 28318 30 Julio

SE ALQUILAN modernos altos, 25 numero 347, con sala, comedor, 3 cuartos, baño intercalado, cuarto y servicio de criados. Telf. F-3646. A-2 S-4734 2 Ag.

EDIFICIO TAVEL, 21 Y C
Se alquilan casas con sala, comedor, cocina y baño con dos, tres y cuatro habitaciones; otra con sala, cuarto, cocina y baño. F-6252 y U-1710.
A-2 S-4397 1 Agosto

A3. Cerro

CERRO. ALQUILO barata la casa San Carlos 17-A, dos cuadras tranvías. Portal, sala, saleta, 3 habitaciones, espléndido baño moderno. Informes: Angeles 28, Teléfono M-2088. A-3 28992 4 Agosto

CRUZ DEL PADRE número 6. Sala, comedor, tres cuartos, cocina patio y servicios. Llaves en la bodega. Informes teléfono M-4851. A-3 0020 8 Agosto

SE ALQUILA una casa en mejor Cerro, sala, comedor, dos cuartos, patio, servicio y cocina; informan I-7758.
A 3 S 4927 3 Agosto

PALATINO ESQUINA Armonía, se alquilan los frescos y ventilados altos compuestos de sala, comedor, hall y 4 cuartos, baño y terraza, precio de situación. Informes: I-6317.

ARMONIA NUMERO 2, altos, compuesto de sala, comedor y tres cuartos, baño completo, terraza. Informan en los bajos.

PALATINO 23, número 8, se alquila casa de planta baja, con sala, comedor y tres cuartos y patio. Informan en Armonía 2, bajos. Teléfono I-6317.

PASAJE DE ARMONIA 2, Cerro, se alquilan casitas muy frescas, reciente construcción, compuesta de sala y un cuarto, cocina, con sus servicios independientes, con dos luces, a 13 pesos. Informan: Armonía 2, bajos. I-6317.
A-3 33437 2 Agosto

SE ALQUILA la casa Piñera 3, con sala, saleta, dos cuartos baño completo, acera de la brisa. A media cuadra de la Calzada. Informan en la misma.
A 3 S 4881 30 Julio

A4. Jesús del Monte

SE ALQUILA la casa Santa Emilia 50 frente al parque, tranvía por el frente, portal, sala, comedor, tres cuartos y demás servicios. Precio módico. F-4393.

TELEFONOS A-3333 A-1014

ANUNCIOS CLASIFICADOS DEL DIARIO DE LA MARINA

TELEFONOS A-3333 A-1014

SE ALQUILAN varias habitaciones frescas y ventiladas en el mejor punto del Vedado, calle 9 número 46, entre F y Baños. Muy baratas.
B_3 S-4824 31 Julio

B3. Locales para comercio

SE ALQUILAN para comercio los bajos O'Reilly número 77. Informan en el 79 y Telf. XO_1128. B-3 27595 30 Julio

PROPIO para depósito o para cualquier industria se alquila nave de más de 400 metros cuadrados. Se da barata. Informan en la misma. Ayesterán 12 entre Bruzón y Desaguile.
B3 29104 9 Agosto.

UNA CASA espaciosa y en punto céntrico de dos pisos y entresuelo, se alquila en proporción. Se prestan los bajos para un gran almacén, establecimiento o industria, y los altos para huéspedes o familias. Habana esquina al Parque de San Juan de Dios. Informan al lado. Compañía de Seguros "El Fénix". Empedrado 34. Telf. A-1294. B_3 S-4944 5 Agosto

CONCEPCION esquina a Delicias. Alquilo dos salones propios para barbería o zapatería. Se dá muy barato. La llave en la carnicería. B_3 0019 5 AAgosto

MONTE Y CASTILLO. Se alquila un local con enseres, propio para establecimiento. Informan en el Bar "La Gloria".
B-3 33665 2 Agosto

ALQUILO nave moderna Desagüe 77 casi esquina Franco, con 556 metros, cielos rasos, azotea. Se desocupa Agosto 1o. Informa su dueño, Malecón 330 bajos.
B 3 33636 2 Agosto

PARA establecimiento, bodega, café o puesto, alquilo esquina de A y 15. Lawton, alquiler 25 pesos, mucho barrio. Teléfono U_1938.
B 3 33582 3 Agosto

SE ALQUILA, Belascoain 10, casi esquina Neptuno, local 480 varas. Precio razonable. Informes: Bernaza 39. A-3568.
B 3 33504 3 Agosto

PROPIA PARA industria o almacén, se alquila una hermosa nave con techos de azotea, muy clara y fresca, en Desagüe 70, entre Subirana y Franco. Informan en el 72, altos. B-3 33484 4 Agosto

CRISTINA, 20
Propio para comercio o industria y vivienda particular. Portal, sala, saleta, 4 cuartos, comedor corrido, cocina, servicio, patio, traspatio. 240 metros cuadrados. Llave al lado. Informes: San Joaquín 33. Teléfono M-4803. B_3 33458 3 Agosto

MANZANA DE TERRENO
Situada en Zanja, Marqués González, San José y Lucena, con parte edificada. Se alquilan locales propios para industrias, almacenes de depósito o para establecer un garage. Para informes: J. Balcells y Co. San Ignacio número 33.
B-3 33467 6 Agosto

EMPEDRADO Y AGUIAR. Edificio Larrea. Dos locales hermosos para establecimiento u oficinas. Baratos. El encargado.
B_3 33447 30 Julio

PRADO 93. Salón Pasaje, frente al Capitolio. 500 metros. Se alquila barato; se dá contrato indemnizando al inquilino caso de venta o expropiación. Informan: Oficios 20.
B-3 33445 30 Julio

SE ALQUILA para comercio o industria un gran local.
OBISPO No. 78
casi esquina a Villegas, la llave en la misma de 8 a 11 y de 1 a 4.
E 1751 1 Agosto

PRADO 91. Se alquila para comercio la entrada del Prado, donde estuvo Restaurant Giovanni. Informes: Bernaza 39 A-3568. B 3 33503 3 Agosto

ALQUILO esquina casa mamposteria, azotea, propia para establecimiento I-5006. B 3 33510 30 Julio

GRAN LOCAL
Monte 399, da a dos calles mide 700 metros al lado del mercado, alquiler económico, los altos tienen tres cuartos, se alquilan en $50.00.
B 3 S 4893 5 agosto.

SE ALQUILA un local propio para oficina o comercio. Reina 57, entre Rayo y San Nicolás. A-4869.
B_3 33491 31 Julio

SE ALQUILA local chico para puesto u otra cosa puerta de hierro con servicios, antes barbería, Chacón y Monserrate. Martínez. B 3 71191 3 agosto.

PARA Lechería o Carnicería alquilo un departamento preparado sanitariamente informan Santa Emilia y San Julio Teléfono I-7529 B 3 S 485 2 agosto.

SAN RAFAEL 142 próximo a Belascoaín se alquila la planta baja para establecimiento sesenta pesos. La llave en el café. Informan: F-5226.
B 3 33345 3 agosto

TRES BONITAS NAVES
Se alquilan juntas o separadas con más de mil metros de cielo raso y con portal corrido por dos calles. Rodeadas de grandes industrias y cerca de Toyo. Informan teléfono I-3121.
B 3 28968 1 Agosto

OFICIOS 90, BAJOS
Se alquila amplio local con 200 metros cuadrados, propio para establecimiento, almacén, depósito u oficinas, frente a la Alameda de Paula, y pegado al edificio que será nueva embajada y consulado de España. Se da en proporción. Informan en el número 88, almacén de Manuel Muñoz y Compañía.
B_3 28693 7 Agosto

ESPLENDIDO local para bodega se alquila en Rodríguez y San Indalecio con armatostes y vidrieras, la llave en la casa al lado por Rodríguez No. 60, para informes Monte 255, Sastrería Chicago. Teléfono A-1066.
B 3 28650 30 Julio

PARA COMERCIO
Se alquila, San Rafael 124, entre Gervasio y Belascoaín. Precio 60 pesos. Informan "La Moda". Neptuno y Galiano. Teléfono A-4454. B_3 S-4906 2 Agosto

SE ALQUILA en su totalidad o por naves el hermoso edificio de tres plantas de acero y mampostería, con garage y elevador, propio para industria y situado en la calle Vapor núm. 41, entre Espada y Hospital. Mide 16.80 metros de frente y 42 metros de fondo. Las naves son abiertas, sin columnas que las obstruyan y con ventilación por todos los costados. Informan Marzo y Diego. Paseo de Martí 63, 65. Teléfono A-0121.
B 3 S 4830 1 Agosto

MONTE 397, lo más comercial, una cuadra Mercado, planta baja, para cualquier negocio, propio para casa de Empeño. Mueblería, Rastro, Tienda, Bodega. Doy contrato. 55 pesos.
B-3 S-4788 30 Julio

Se alquila amplio local para almacén en Amistad 104, entre San José y Barcelona. Precio de situación. Informan "Bufete Morales y Solís". Manzana de Gómez 219-200 Telf. A-9250

Casa planta baja en Concordia 185, fabricación moderna, con cuatro habitaciones. Precio, $40.00. Informan, "Bufete Morales y Solís". Manzana de Gómez, 219-220. Telf. A-9250.
E_1592 Indf. 5 Julio

HABANA 184, entre Luz y Acosta. Hermoso local preparado especialmente para almacén de víveres o cualquier otro negocio. Informes en los altos. Teléfono M-1541. B-3 28519 31 Julio

C COMPRAS

C-1.—Casas.
C-2.—Solares.
C-3.—Establecimientos.
C-4.—Automóviles y Accesorios.
C-5.—Maquinaria y Accesorios.
C-6.—Muebles y Prendas.
C-7.—Instrumentos de Música.
C-8.—Animales.
C-9.—Fincas Rústicas.
C-10—Objetos varios.

C5. Maquinaria y Accs.

SE COMPRAN METALES
En todas cantidades y a los mejores precios del Mercado. Aceptamos negocios en el campo. R. Seguí Co., Cerro 711. Telf. L_7600. G-5 71177 13 Agosto

COMPRO UN DINAMO de corriente alterna que no pase de diez kilo-wats. Malecón 27, bajos. De 8 a 11 y de 1 a 4.
C-5 33420 30 Julio

C6. Muebles y Prendas

MUEBLES A PLAZOS Y EN ALQUILER
Compramos toda clase de muebles finos También hacemos cambio. Llamen al teléfono U-5820. "La Comercial". Neptuno número 153, entre Escobar y Gervasio. Las ventas para el campo no pagan envases. C-6 S-4395 1 Agosto

COMPRAMOS ORO VIEJO
Platino y plata en todas cantidades, Joyas antiguas y modernas. Pagamos mas que nadie. Fabricamos y arreglamos Joyas y Relojes. Carballal Hermanos. San Rafael 133. Teléfono U-5744.
C6 27959 16 Agosto

D VENTAS

D-1.—Casas.
D-2.—Solares.
D-3.—Establecimientos.
D-4.—Automóviles y Accesorios.
D-5.—Maquinaria y Accesorios.
D-6.—Muebles y Prendas.
D-7.—Instrumentos de Música.
D-8.—Animales.
D-9.—Fincas Rústicas.
D-10—Objetos Varios.

D1. Casas

GANGA. VENDO o alquilo casa de dos plantas sin estrenar, calle 6 entre 5 y 7, La Sierra. Telf. FO-9185.
D_1 29033 31 Julio

BUEN NEGOCIO
Vendo casa dos plantas, moderna. 280 metros, renta $190, San Nicolás cerca Monte, dejo hipoteca $12.000. La doy regalada $24.000 dueño Belascoaín 54 bajos. No corredores.
D 1 28184 17 Agosto

SE VENDE una casita de madera con seis departamentos y un solar, junto o separado. Se da barato. Reparto Batista, Pasaje Córdoba número 9.
D-1 33500 31 Julio

AVISO. SE vende una gran casa, en lo mejor de la Habana, gran Avenida, dos plantas, montada en columnas de hierro, mil metros, propia para fábrica o industria. Se da por la mitad de su precio. Informa Padrón, Monte 10.
D-1 33497 3 Agosto

VENDO POR embarcar moderna casa, 7 meses construída, costó once mil pesos, en cinco mil. O'Reilly 53, encargado.
D-1 33472 30 Julio

VENDO casa Gloria 205, calle adoquinada 90 metros terreno, precio barato. I-5006. D 1 33511 30 Julio

VENDO casa con portal, sala, saleta, 8 cuartos 2 baños, 2 patios etc. en Jesús del Monte, en precio menor de su costo, no siendo de mucho valor, el dueño de 12 a 3 en Zapotes No. 9 a media cuadra del Parque Santos Suárez.
D 1 33507 31 Julio

SE VENDE. En la mejor calle del Reparto "Almendares" la casa calle Doce entre Primera y Tercera. De dos plantas independientes, compuestas cada una de portal, sala, saleta, galería, tres cuartos, baño intercalado, comedor al fondo, pantry, cocina, cuarto de criados y garage. Precio de situación. Informes en los bajos de la misma.
D 1 33495 2 Agosto

GANGA
Se vende un edificio de tres plantas, compuesto de tres casas independientes y un local con sus servicios en la azotea, todo de fabricación de lujo de primera, en 20 mil pesos, último precio. Renta actualmente $180.00 mensuales o sean $2,160 anuales. Todo está alquilado. Calle 27 número 11, entre Marina y Freyre Andrade, a dos cuadras del Parque Maceo. Con facilidades de pagos mensuales. Informes: Max Borges. Ayesterán y Domínguez. Teléfono U-5533 y U_4266.
D-1 33449 30 Julio

AVISO AL NEGOCIO
Se venden precio situación las casas Jesús María 97. Acosta 86. Precio 35 y 40 pesos metro. Informan: L 182. Teléfono F-5506. D_1 33417 4 Agosto

VENDO EN $30,000 seis casas modernas y 16 apartamentos, techos monolíticos con 1086 metros fabricación, todo alquilado, rentando $400 mensuales. Producen 15x100 interés. Urge operación embarcar dueño. Informes: X-2276. Fariñas, de 12 a 2. D-1 33483 1 Agosto

CON BUENAS facilidades para el que quiera hacerse de una buena casa, se vende en la Ampliación de Almendares una dotada de todas las comodidades, con portal, sala, comedor, tres cuartos baño intercalado, servicios, garage aparte. Llame al teléfono A_3273. No corredores. D 1 33375 30 Julio

SANTA EMILIA. Vendo casa moderna. Portal, sala, hall, 3 cuartos, baño completo, comedor. Los carritos pasan por delante de la casa. Precio $6,500. Informan: Benavides 5-A. Telf. L_3408.
D-1 1114 1 Agosto

INFORMACIONES DE NEGOCIOS
Venta y compra y cambio de casas, terrenos y establecimientos. Tratarán los contratantes libremente. Dinero en hipoteca. Infanta 43-D, casi esquina a Benjumeda. Telf. U-1802. Manuel.
D_1 33654 4 Agosto

COMPRO CASAS HIPOTECADAS
También las cambio por establecimientos por otras más chicas o por solares. Para informes: Suárez, Cerro 535, o San Rafael y Oquendo, café.
D 1 29052 3 agosto.

CAMBIO ESQUINA fabricada por solares yermos y parte al contado o en hipoteca. Renta 135 pesos. Llame al teléfono L_6373. D-1 29004 31 Julio

VEDADO
En $12,000 vendo una casa en la calle 4, cerca de 23, muy buena medida y facilidades en el pago. Informa: G. del Monte, Habana 82. Telf. A-2474.
D_1 S-4856 31 Julio

VEDADO
Muy barata se vende una gran casa en la calle 6, cerca de Línea, acera de la sombra, techos monolíticos, y capaz para una numerosa familia. Se acepta otra propiedad en cambio, como parte de precio. Informa G. del Monte, Habana 82. A_2474.
D-1 S_4855 31 Julio

VILLA DE COLON. Se vende la casa con su terreno de la calle Joaquín Pola 15. Informan en La Casa Grande, Colón, y su dueño en Muralla 78, Habana.
D-1 27786 31 Julio

3,300 PESOS vendo casa cerca Calzada Concha. Portal, sala, tres habitaciones, comedor, cocina, servicio, dos patios toda mamposteria. Informes: Arango 69, esquina Cueto Luyanó. D-1 29025 24 Ag.

VENDO HERMOSA casa muy fresca, una cuadra antes del paradero Víbora. Jardín, portal, sala, saleta, 3 habitaciones, patio, traspatio, árboles frutales. Teléfono I_6347.
A-5 28315 30 Julio

SE VENDEN sin intervención de corredor las modernas casas de dos plantas Pérez 11 y 13, entre Concha y Juana Alonso; están pintadas de verde. I-2484.
D-1 E-1181 Indf 6 Jul

D2. Solares

REPARTO MENDOZA, Víbora. Vendo los solares de Santa Catalina, paradero de los tranvías de Santos Suárez. También el solar de Cortina acera de la brisa, entre Santa Catalina y San Mariano. Informa su dueño: Muralla 78.
D-2 27787 31 Julio

SE VENDE en el Reparto Guasimal un solar; mide 506 varas. Tiene fabricada una casa de madera y tejas en la calle Norte, pegado a la carretera San Agustín. Informan en el mismo de seis p. m. en adelante. Preguntar por Sergio.
D-2 28859 2 Agosto

SOLAR 457 VARAS A $2.30
Pegado al Crucero del Reparto Almendares, una cuadra de la línea Playa, acera sombra. Costó 6 pesos vara. Infanta 43-D. U-1802. Dueño. D_2 33655 1 Agosto

VIBORA. SE vende magnífico solar esquina, con 800 metros cuadrados. Sol y sombra a 6 pesos metro. Precio situación. Chaple y O'Farrill. Informan teléfono I-3957. D_2 S-4817 30 Julio

VEDADO, CALLE I, muy próximo a 23, vendo solar con 8.60x36.60 m. Total 314.76 metros cuadrados Precio de situación. Informan: F_2184.
D-2 29030 4 Agosto

VENDO SOLARCITO 11x27 varas, Felicia entre Guasabacoa y Reforma. Aceras construídas. Se da barato. Informan: teléfono F-2184. D-2 29029 4 Agosto

VENDO DOS solarcitos en Buena Vista, con cuartos fabricados al fondo. Se dan muy baratos y facilidades de pago. Dueña: calle 11 esquina 12, Vedado. Teléfono F_1763. Avelino. D_2 28732 2 Ag.

PARA INDUSTRIAS VERDADERA GANGA
Se vende una manzana de terreno en Luyanó, con chucho de ferrocarril, alcantarillado, agua, luz, calles y aceras. En el mismo terreno se encuentra fabricada una nave de maderas y techos de zinc. Suman en total unas 6,500 varas de terreno que se venden como último precio y condiciones a razón de 4 pesos vara, dando la mitad de contado y reconociendo el resto en hipoteca al 8x100 de interés. Informan: teléfono X_1229.
D_2 28560 31 Julio

A 200 METROS DE INFANTA
Nueve mil varas, con chucho de ferrocarril, otros lotes a 50 y 100 metros de Infanta. Facilidades pago. Informa Tavel. F-6252 y U_1710. D-2 S-4398 1 Agto.

¡MAGNIFICA OPORTUNIDAD! EN 23, VEDADO
Le vendo de $10 a $13 vara la medida que usted solicite, también en las calles 20, 21, 22, 24 y 26, con grandes facilidades de pago. Informa su dueño: Dr. Aranda y M. Sañudo. Mercaderes 9, Depto. 3, de 10 a 12 a. m. Teléfono M-6173.
D-2 E-223 Indf. 26 Enero

PARCELA MIRAMAR $3,280
Calle 22 entre Quinta Avenida y Tercera, mide 11.70 por 29.48. Total varas 344.91. única parcela Miramar. Jorge Govantes, San Juan de Dios 3. M-9595. A-5181. D 2 28402 9 Agosto

D3. Establecimientos

COMPRO Y CAMBIO BODEGAS
Por otras o por propiedades, dando o recibiendo diferencia. Para informes: Suárez Cerro 535, o San Rafael y Oquendo. Café. D3 29059 2 Agosto.

GRAN BODEGA $3.300
Mucho barrio, buen contrato, alquiler 20 pesos; está bien situada, mucha cantina. Hay facilidades de pago, urge la venta. Informan: Antón Recio y Monte. Benito, café. D_3 29041 4 Agosto

APROVECHEN, BUEN negocio, por no poderla atender se vende vidriera de tabacos, cigarros y quincalla de gran porvenir y de poco alquiler con contrato. Informan Consulado No. 100, 1o. piso. Teléfono A_6531. Nicolás G. Iriarte.
D-3 29011 31 Julio

VENDO CAFE SIN CANTINA
A la moderna, barrio comercial, buen contrato, barato alquiler. Vende $30. Garantizado y doy facilidades pago. Es persona honrada. Precio $1,000 al contado. Informan: Antón Recio y Monte. Benito, café. D-3 0012 31 Julio

SE VENDE muy barata por no ser su dueño del giro, una vidriera de tabacos, cigarros y quincalla. Informan en Teniente Rey y Aguiar, café.
D_3 33668 6 Agosto

VENDO UNA bodega que gana $2,500 pesos al año y se dá muy barata. Está en la calle de más tránsito de la Habana. Informan: M_4907. Tomasón.
D-3 0009 3 Agosto

ACREDITADA carnicería se vende por no ser su dueño del giro. Buenas referencias. Razón: Mercaderes 39, zapatería.
D_3 28722 31 Julio

SE VENDE EL ESTABLECIMIENTO "EL GLOBO"
de Jaruco, surtido de Papelería, Efectos de Escritorio, Quincalla, Perfumería y Juguetería. Unico en su clase en todo el término. Se da en mucho menos de su valor por enfermedad de su dueño y urgirle vender. Informes: Perfecto Díaz, Quinta "Covadonga", García Marqués 25 1|2 y en
"LA COLONIAL", MURALLA 71
D-3 28994 8 Agosto

VENDO CAFE SIN CANTINA, $500
A la moderna. Alquiler 35 pesos. Buen contrato. Lo doy tan barato se lo explicará al comprador. No pierda tiempo. Véalo hoy mismo. Informan: Antón Recio y Monte. Benito. café. D_3 33462 2 Ag.

VENDO GRAN CAFE $9.000
Y restaurant barrio de mucho comercio y porvenir, lugar mejor de la Habana, contrato 6 años. Alquiler 60 pesos. Está bien montado. Garantizo una venta $110. Doy facilidades pago a persona honrada y formal. Informan: Antón Recio y Monte, Benito, café. D-3 33461 6 Agosto

BODEGA SOLA ESQUINA $5.250
dentro de la ciudad, mucho barrio, facilidades pago persona formal, vende $55 a $60, mucha cantina. Contrato 6 años, alquiler $35. informan Monte y Antón Recio. Benito, Café.
D 3 33534 1 Agosto

BODEGA
sola esquina $25 alquiler, casa para familia, $35 venta diaria, la doy por la mitad, véame hoy mismo. Salud y Rayo, Café, Manuel.
D 3 33626 31 Julio

NEGOCIO VERDAD
Por tener que embarcarme, vendo garage calle mucho tránsito, buenísima clientela y utilidades, véalo y compruébelo. Aguacate 19. Precio de situación.
D 3 33617 31 Julio

SE VENDE UN RESTAURANT
en muy buenas condiciones, tiene buen contrato, está en esquina, por su dueño embarcar, se da barato. Informan Puente Agua Dulce 151.
D-3 25589 31 Julio

BOTICA. Vendo sobre $9,000 magnífico lugar Habana, surtidísima, gran clientela. No está quebrada. Justifico causa venta. Benítez. Lagunas 115, entrada por Belascoaín, 1 a 4. D-3 25067 30 Julio

D4. Automóviles y Accs.

SE VENDE un automóvil Buick 7 pasajeros, del 28, completamente nuevo. Se da barato. Informan: Telf. I-3601.
D-4 44515 1 Agosto

LECHEROS
Camiones para lecherías, listos para trabajar, tenemos Dodge. Studebaker. Erskine des 400 hasta $900.00 incluyendo chapas nuevo ejercicio. Véanlo en Zanja 131. Metropolitan Auto Company Prado 45
D4 26950 10 Agosto.

BUISK 7 pasajeros Touring acabado de pintar fuelle nuevo y magníficas condiciones $850.
CUNINGHAN Tipo Sport se vende por la primera oferta razonable.
HUDSON 7 Pasajeros Touring en buenas condiciones se vende por la primera oferta razonable.
HUPMOVILE Tipo Sport modelo anterior nuevo a precio de uso.
D 4 29149 31 julio

CHEVROLET Coupé. Por embarcar se vende en perfectas condiciones. Puede verse en 5ta entre A y Paseo. De 12 a 2. Precio $250.
D 4 29152 30 julio.

MOTOCICLETAS Harley-Davidson. Liquidación especial. De un cilindro 3 1|2 h. p. $293.00. Dos cilindros 7 h. p. $360.00. Dos cilindros 10 h. p. Modelo de 1928 poco uso. motor especial $275.00. (Solamente contado). José Presas. Avenida de la República 390.
D4 33357 10 agosto.

MOTOCICLETAS. Pronto en exposición motocicletas INGLESAS lo más fino del mundo (espere). José Presas. Avenida de la República 390.
D 4 33358 25 agosto

PIEZAS Harley-Davidson. Es el momento de reparar los modelos atrasados, líquido $20.000. de piezas a precios de fábrica, las embarco para toda la República pagando el flete, hago cualquier reparación a precios nunca vistos, enderezo cuadros, y tenedores sin lastimar la pintura, solo esta casa puede hacer esto en Cuba. José Presas. Avenida de la República 390. D 4 33359 25 agosto.

SE VENDE un Buick tipo ligero en ganga 350 pesos y una pianola casi nueva en 300 pesos. Telf: F_2360.
D 4 71138 30 julio.

NUEVA REBAJA DE CARROS DE USO

PEERLESS, 8 cilindros
Touring, 7 pasajeros, antes $450. .. .. $ 510.00

PEERLESS, 6 cilindros
7 pasajeros, antes $895 .. $850.00

PEERLESS, Baby
5 pasajeros, 6 cilindros. Antes $1.009. .. .. $ 965.00

PEERLESS, Baby
5 pasajeros, 6 cilindros. Antes $895 .. .. $ 850.00

CUNNINGHAM, Sedan
7 pasajeros. Antes $495. $ 440.00

CHANDLER, Touring
7 pasajeros, año 1924. Antes $295. .. .. $ 100.00

CHANDLER, Touring
1926. 7 pasajeros, 8 meses de uso $600. .. .. $ 550.00

CHANDLER, Sedan
10 meses de uso, 1918, 5 pasajeros, nuevo $1,950. $ 795.00

CHANDLER, Sport
1928. 3 meses de uso, 5 pasajeros, nuevo $1,950. $1.000.00

MC FARLAND, Sport
Tipo 1925. Antes $600. $ 400.00

BUICK 1925, Sedan
5 pasajeros. Antes $600. $ 500.00

FLINT, Touring
5 pasajeros. Antes $450. $ 375.00

VEA NUESTROS CARROS
COMPARE NUESTROS PRECIOS
Frank L. Getman
AVE. DE LA REPUBLICA 297.
D 4 E 1714 27 Julio

GNNGA. Hermoso Locomobil siete pasajeros, listo para prestar servicio inmediatamente. Precio casi regalado. Véalo en Valle 59 (garage, entre Mazón y Basarrate. Pregunte al encargado.
D-4 S_4417 3 Agosto

AUTOMOVILES DE USO
Vean nuestras existencias en Zanja 131, los tenemos de todas las marcas y desde $150.00 hasta $1.000.00 todos en perfecto estado de funcionamiento y nuestros precios incluyen las chapas para el nuevo ejercicio. Metropolitan Auto Company. Prado 45. D4 26949 10 Agost.

GOMAS BARATAS
CAMARAS Desde 90 cts.
HAVANA TIRE Co.
SAN LAZARO 240, ESQUINA A CAMPANARIO. — TELF. M-6609
D4-E1723—6 AG.

30x3½	— $ 5.90	29x440	— $ 6.90
31x4	— 8.90	28x475	— 10.50
32x4	— 13.50	29x475	— 10.90
33x4	— 14.00	30x475	— 10.95
32x4½	— 17.90	30x525	— 12.75
33x4½	— 18.75	30x577	— 14.95
34x4½	— 19.75	31x525	— 13.90
33x5	— 24.90	31x600	— 16.50
35x5	— 26.50	32x577	— 18.90
30x5	— 27.50	32x620	— 19.90
32x6	— 33.50	33x620	— 21.90
34x7	— 42.50	32x675	— 24.90
36x6	— 46.50	33x675	— 25.90
38x7	— 65.50	34x730	— 26.50

E_1723 17 Agosto

BUICK 1928
Sedan tipo Special, pintura de fábrica, flamante, cuatro gomas nuevas, vestidura de cuero, $400.00 de contado y resto en un año.
Agencia Buick
Marina 64 U-1964
D 4 E 1752 30 Julio

BUICK 7 PASAJEROS
1928 ruedas de alambre, buenas gomas, con 9 mil km. caminados, garantía de motor $500.00 de contado y resto en un año.
Agencia Buick
Marina 64 U-1964
D 4 E 1752 30 Julio

DODGE 1928
cambio universal, buenas gomas, pintura de fábrica, damos facilidades desde $650.00 a $750.00 tenemos varios carros.
Agencia Buick
Marina 64 U-1964
D 4 E 1752 30 Julio

CHEVROLET 1928
pintura de fábrica, ruedas de disco buenas gomas, muchas extras $175 de contado y resto en un año.
Agencia Buick
Marina 64 U-1964
D 4 E 1752 30 Julio

SE VENDE un Chevrolet del 28, inmejorables condiciones, 5 gomas nuevas y acumulador nuevo. se dan toda clase de facilidades de pago. Puede verse. Finlay 76. Garage Patria.
D 4 33377 30 Julio

SE VENDE chalecito dos plantas. Sala, comedor, tres cuartos, mosaicos, en $2.700. Informan en el mismo. Chalet pintado azul. Martí y Calzada de Arroyo Apolo. Barrio Azul. D-4 33421 31 Jul.

AUTOMOVIL TEMPLAR con motor en perfecto estado, propio para alquilar o cuña de carrera. Precio: cincuenta pesos. Garage 23 y 12, Vedado.
D-4 33423 30 Julio

PACKARD 7 PASAJEROS
Engrase automático, cuatro gomas nuevas, acabado de pintar, ruedas de disco, $1,450, facilidades. Le tomamos su carro de uso en parte de pago.
Agencia Buick
Marina 64 U-1964
D 4 E 1752 30 Julio

D5. Maquinaria y Accs.

ALMACEN. Existencias constantes de calderas, donkeys de vapor, bombas, motores, romanas diversos tamaños, arados, desgranadoras, tuberías, fluses acero para calderas etc. Basterrechea Hermanos. Lamparilla 9. Telf. A-2950. Habana. (D-5) 11879 25 Septiembre

VEDO RAFIA embolada para manojear tabaco. Juan León. Tamarindo 73. Jesús del Monte. D_5 28678 2 Agosto

MAQUINARIA
Vendo cepillo de 4 caras, otro de 2, máquina de vapor 80 caballos, como nueva, caldera de 100. Joserto, Puerta Cerrada 83.
D 5 S4895 5 agosto

SE VENDEN dos máquinas de hacer pastillas de afil. Informan: Apartado No. 1052. D 5 33525 30 Julio

CARPINTEROS
Se venden muy baratas, escopladora, espigadora, cepillo, sinfín, sierra circular, motores de 3, 5 y 7 HP y varias poleas, en Antonio Díaz Blanco (Sta. Marta) entre Infanta y Pajarito, Taller.
D-5 33419 30 Julio

MAQUINAS de escribir de todas las marcas. Compra, venta, reparación y alquiler. G. Acosta, Obrapía 30. Telf. A-1460.
D-5 33464 11 Agosto

VENDO UNA bomba profundidad con 35 metros, cañería con 15 días de uso, alambres y otros efectos de campo. Informan: FO_7260. D-5 33463 3 Agosto

BOMBA "CENTURY" con motor 1|4 en muy buenas condiciones, se vende muy barata. Puede verse en Angeles 36. "El Oriente", entre Sitios y Maloja.
D_5 33474 30 Julio

COMPRA-VENTA
De materiales de construcción o hierros viejos y metales. Inagotable existencia de calderas, donkies y motores de vapor, bombas y dinamos, motores eléctricos de gasolina y petróleo, trasmisiones, poleas y pedestales, concreteras, winches, cortadores de cabillas, aparejos y diferenciales, recipiente y condensadores Compresores, vigas, tuberías y... hasta la cadena del Maine. García y Zulueta, Cerro 693 y 695. Telf. I-2428.
D-5 29003 24 Agosto

SE LIQUIDA en ganga un tanque de gasolina de 560 galones, con todos los accesorios, dos motores de 1|4 y medio caballo, yunque, tres básculas, herramientas y mecánicas de carpinteros, camas de hierro, muebles de uso, infinidad de objetos de uso que le pueden ser útiles. Agua Dulce 10, Rastro. Tel. I-2165.
D 5 4801 30 Julio

SE VENDEN a la mitad de su valor: 1 Soplete Recto y 1 Soplete Curvo para locomotoras completos con sus mangueras y válvulas y también 9 Turboretores completos: Informan: Teléfono M_2992.
D 5 29161 31 julio

D6. Muebles y Prendas

MAQUINA UNDERWOOD completamente flamante, 60 pesos. No se ha usado. Es resto de nuestra oficina cerrada. Véanse Amistad y Barcelona, garage.
D-6 28540 31 Julio

POR MARCHARSE a España se venden todos los muebles y enseres de una casa chica; están nuevos, se dan baratos. San José número 37, 2do. derecha. Teléfono U-7549. D-6 27618 31 Julio

BILLARES, VENDO 3 de Viuda, nuevos, con todos sus accesorios. Se dan baratos. Calle Almendares y San Manuel, Marianao. Teléfono FO-7956.
D_6 28612 6 Agosto

DINERO MODICO INTERES
sobre joyas, brillantes, ropa de caballeros hilo y seda, máquina Singer, escribir y fotográficas, ortofónicas; compro muebles modernos y oficinas. El Volcán. Factoría 26. A-9205.
(D 6) S 4617 12 Agosto

MUEBLES
MARIANAO INDUSTRIAL S. A.
Oportunidad para adquirir muebles buenos a bajo precio. Liquidamos el resto de las existencias de nuestra exhibición. Luisa Quijano y Sta. Rosa, Marianao. Teléfono FO-7213.
E-1608 8 Agosto.

A COMPRAR BARATO
Para comprar de ocasión prendas de oro y platino con brillante, muebles en general, cambiar sus muebles, venderlos, arreglarlos, vender sus prendas de oro, antiguas y modernas y empeñar bien en Compostela 106. Teléfono M-2893.
D-6 S-4436 5 Agosto

GRAN LIQUIDACION
De fluses, pantalones, zapatos, camisas, capas de agua negras y color, abrigos, baúles, maletas, máquinas de coser y escribir, victrolas, toda clase de muebles y alhajas procedentes de empeño Pianola casi regalada en la casa de préstamos Suárez esquina a Misión. "Los Jimaguas". A-3339. D-6 25521 31 Julio

VENDO juego cuarto tres cuerpos caoba, otro de niña juego comedor y recibidor Renacimiento, ortofónica Credenza 8-30, escaparates, juego sala dorado, otro tapizado, autopiano. U-3163.
D 6 28778 9 Agosto

"LA ESPECIAL"
La mueblería más grande y mayor surtido de toda la República. Salón de exposición y ventas. Neptuno número 159, entre Escobar y Gervasio. Muebles fabricados y exportados para el gusto más refinado. En "La Especial" pueden adquirir muebles a plazos y en alquiler. Hay juegos de cuarto en caoba de tres cuerpos, con filete de bronce; juegos idem esmaltados en dos tonos policromados y decorados en todos colores; juegos de caoba y bronce; juegos de señoritas esmaltados, policromados y decorados. Juegos de comedor estilo "Renacimiento", ídem estilo Adams, ídem inglés, ídem con filetes en todos estilos y a todos precios. Juegos de sala estilo Luis XVI decorados y con gobelinos; juegos esmaltados y policromados de todos precios. Juegos de sala con filete de bronce muy finos; ídem en otros estilos, juegos de recibidor, tapizados y de rejilla a todos precios. También los hay de mimbre de todos estilos y precios; mesas escritorios de todos tamaños; libreros de dos y tres hojas; sillas giratorias, juegos de oficina. Neveras de todos estilos y tamaños. Juegos de niños y esmaltados Chaise Long tapizadas y de mimbre. Lámparas de pie muy finas y muy baratas, ídem de sala, saleta, cuarto y comedor, reloj de pared; ídem de pie. Espejos dorados, ídem vitrinas, sillones de portal de todos estilos, sillas de coche, ídem de colegios, sillas de tijera, paravanes, alfombras de sala, saleta y cuarto, maceteros de todos estilos y precios, camas de hierro y camitas de niños desde la más barata a la más fina. Sombrereras, perchas de árbol, ceestos de ropa, fiambreras finas y corrientes, sillones de niños de caoba y mimbre. En piezas sueltas: escaparates de lunas, ídem sin luna, camas, coquetas, cómodas, chiffonier, chifo-Rober; mesas de noche, aparadores, auxiliares, vitrinas; mesas de correderas, mesas de máquinas, mesas de teléfono y silleria de toda clase y otros muchos artículos que no se detallan aquí. Fíjese bien que "La Especial" le hace a usted cualquier juego o muebles de encargo sin que tenga que hacer anticipo alguno. Hacemos ventas para el campo sin cobrar embalaje; damos facilidades de pago guardando la más absoluta reserva También alquilamos muebles desde la más humilde cama de hierro hasta una lujosa residencia. Haga una visita a esta acreditada casa y saldrá complacido por su mercancía exquisita y sus precios ínfimos. No se confunda.
"LA ESPECIAL"
Neptuno número 159, entre Escobar y Gervasio. Teléfono U_5620 y Apartado número 2291.
D-6 S-4393 1 Agosto.

CAJAS DE CAUDALES
sumamente baratas gran surtido, archivos, burós, mesas planas, máquinas de escribir libreros y toda clase de muebles de oficina. Apodaca 58 entre Suárez y Revillagigedo.

MUEBLES EN GENERAL
Juegos de cuarto, sala y comedor y saleta, máquinas de coser, baúles; escaparates, victrolas Víctor; toda clase de muebles. Apodaca 58 entre Suárez y Revillagigedo.

PARA CAFE Y FONDA
Cantinas, mostradores, vidrieras, mesas de mármol; vitrolite y madera; sillas de Viena nuevas y de uso y toda clase de enseres. Apodaca 58, entre Suárez y Revillagigedo. D6 29125 4 Agosto.

JOYAS, MUEBLES, BAULES
De todas clases, máquinas de coser y escribir, victrolas, discos, rollos pianolas.
ROPAS, CAPAS DE BARRAGAN
Fluses casimir, abrigos, zapatos y toda clase de ropas.
COMPRAR, VENDER, EMPEÑAR
Vaya usted a "Los Jimaguas". Suárez esquina a Misión. Teléfono A-3339.
D-6 25520 31 Julio

SE ARREGLAN MUEBLES "EL ARTE"
Taller de reparación y reconstrucción de muebles, envases y embarques. Especialidad en pinturas, barnices y tapicería. Calle I número 9, casi esq. a Calzada. Tel. F-2312.
D 6 S 4501 8 Agosto

VENDO por embarcar todos los muebles de la casa, estatua de bronce, lámpara, juego sala, cuarto y comedor, piano cuerdas cruzadas. Neptuno 91 altos Botica. A-8569.
D 6 28937 3 Agosto

MUEBLES
Fabricamos o importamos para el gusto más refinado. Pueden adquirirse a plazos y en alquiler en el almacén importador de muebles y casa de préstamos "La Nueva Especial". Neptuno Núm. 191 y 193. Teléfono U-5010, al lado del café "El Siglo XX" Nota:—Las ventas para el campo no pagan envases.
D-6 S-4396 1 Agosto

LA SEGUNDA COMPETIDORA
DE RUFINO GARCIA ARANGO
Gran liquidación joyas, muebles, ropas, baúles y maletas de todas clases. Máquinas de coser y escribir. Victrolas y pianolas todo por la mitad de su valor. Se compran y cambian muebles modernos. Dinero en todas cantidades sobre joyas, rop

TELEFONOS A-3333 A-1014

ANUNCIOS CLASIFICADOS DEL DIARIO DE LA MARINA

TELEFONOS A-3333 A-1014

...BULDOG INGLES: Se venden ahora cachorros finos de legítima raza; tienen pedigree. Avenida de Bélgica 6, Alturas de Almendares. D-8 25004 10 agosto

D9. Fincas Rústicas

SE VENDE barata o se alquila la finca Bonoy; propia para fábrica, Colegio o sanatorio, por su amplia casa, con todo el confort moderno y garage. Tiene una manzana de terreno con frente a cuatro calles, cercada con Peerless. Arboleda, jardines y terreno para siembra. Espléndidas vías de comunicación. Finca San Antonio Calabazar.
D 9 33339 2 agosto.

EN LA CARRETERA de Habana a Matanzas Kilómetro 12. Se vende hermosa finca con odos los adelantos modernos, propia para gran vaquería. 8 caballerías. También otra pequeña de 2 caballerías. Informan: A-7168 de 10 a 12 a. m.
D 9 71180 10 agosto

D10. Objetos Varios

VENDO MUY BARATO

Vitrinas, Cajas de caudales, Contadoras todas marcas, Archivos, Burós planos y de cortina, mesas de restaurant y Vitrolite, Sillas de Viena, Barras y Mostradores, Armatostes y toda clase enseres de Establecimiento, a mitad de su valor. También tengo buen surtido de jaulas para aves, de todos tamaños que se venden a como quiera. Habana 111. La Arca del Comerciante.
D 10 28804 7 Agosto

SE VENDEN discos, 97 Llena, entre 8 y 9. Vedado. Danzas y piezas de ópera.
D-10 S-4947 31 Julio

SE VENDE una cantidad de navajas, cuchillas y máquinas de pelar a precio muy barato. Informe en Compañía S. K. F. O'Reilly No. 9 1|2.
D 10 33492-93 30 Julio

SE VENDEN todos los enseres para una bodega, completos. Clavel 8 (Cerro), entre San Pedro y Domínguez.
D-10 29046 30 Julio

SE SOLICITAN

E-1.—Criadas y Criados.
E-2.—Cocineras y Cocineros.
E-3.—Para dos o más servicios.
E-4.—Manejadoras.
E-5.—Crianderas.
E-6.—Chauffeurs.
E-7.—Costureras.
E-8.—Oficinistas.
E-9.—Operarios y Aprendices.
E-10—Varios.

E1. Criadas y Criados

BUENA CRIADA

Solicito criada que sea buena y trabajadora para servicio de cuartos. Debe traer muy buenas referencias. Se paga buen sueldo. Informes K y 7, Vedado, de 10 a 12.
E1 29048 30 Jul.

SE SOLICITA una criada de manos en Amistad 134, altos, con referencias.
E-1 S-4938 1 Agosto

SE SOLICITA una sirvienta para comedor que presente referencia de casa donde ya sirvió. Calle 2 entre 15 y 17, Vedado. Unica casa de una sola planta.
E-1 44508 2 Agosto

E3. Para 2 o más servicios

SOLICITO señora para criada y cocinera de corta familia. Si no tiene referencias que no se presente. Chapie 12, Ahora.
E 3 33574 31 Julio

SOLICITO muchacha para los quehaceres generales de muy corta familia, con referencias y dormir en la colocación. Margarita 71 bajos, de 9 a 12.
E 3 33625 30 Julio

SOLICITO buena cocinera que ayude a la limpieza y duerma en la colocación para corta familia y buen sueldo, para afuras de Almendares. FO-2105.
E 3 S 4929 2 Agosto

E8. Oficinistas

SE SOLICITA un empleado para Departamento de Seguro de Incendios, que sepa mecanografía y tenga conocimiento del socio. Debe tener buenos informes. Apdo. 769.
E-8 33430 30 Julio

E10. Varios

NEGOCIO. Se solicita que entienda en el ramo y venta de muebles y que tenga algo de capital. Dispongo de taller con maquinaria, mercancía y tengo marchantería muy buena. Informan San José 126-D, Repostería.
E-10 27759 31 Julio

SOLICITO SEÑORITAS para vender un artículo de fácil salida con buena utilidad. Lamarque. Neptuno 2-B, entre Belascoaín y Zulueta.
E-10 0006 3 Agosto

FARMACEUTICO. Solicita regencia o socio con capital para un buen negocio. Informan: teléfono A-7776.
E-10 33470 1 Agosto

SOLICITAN agentes en los pueblos del interior para un acreditado y antiguo negocio de 1ra. y 2da. enseñanza. Buena comisión. Escribir a Campanario 17, bajos. Habana.
E-10 33457 4 Agosto

SE OFRECEN

F-1.—Criadas y Criados.
F-2.—Cocineros y Cocineras.
F-3.—Para dos o más servicios.
F-4.—Manejadoras.
F-5.—Crianderas.
F-6.—Chauffeurs.
F-7.—Costureras.
F-8.—Oficinistas.
F-9.—Operarios y Aprendices.
F-10.—Varios.

F1. Criadas y Criados

SE DESEA colocar un criado español, sabe servir a la Rusa sin pretensiones. Tiene referencias. Telf: F-6153. Preguntar por Manuel.
F 1 29169 3 Julio

JOVEN español desea colocarse de criado de mano o cualquier otro trabajo, es formal, tiene garantía. Informan teléfono M-5119.
F 1 33587 30 Julio

SE DESEA colocar joven española de criada de mano, lleva tiempo en el país, sabe cumplir con su obligación y tiene buenas referencias. M-5745.
F 1 33584 31 Julio

DESEA colocarse una joven española para criada de mano, o cuarto, o comedor. Teléfono A-6531.
F 1 33640 31 Julio

SE OFRECE muchacha española para manejadora, criada de cuartos o comedor. Tiene buenas referencias. Teléfono A-3288.
F 1 33644 30 Julio

DESEA colocarse una buena criada de mano española; sabe cumplir con su obligación y tiene recomendación de las casas que trabajó. Teléfono A-4792.
F 1 33635 30 Julio

SE DESEA colocar un joven de criado de mano. Tiene buenas referencias, sabe cumplir con su obligación. Teléfono U-6888.
F 1 33577 30 Julio

DESEAN COLOCARSE dos muchachas españolas: una es recién llegada y la otra lleva tiempo en el país. La última sabe cortar y coser. Duerme fuera de la colocación. Tienen buenas referencias y familias que las garanticen. Informan San Lázaro 67, altos. Telf. M-5878.
F-1 33664 1 Agosto

SE DESEA colocar una muchacha española para el servicio de un matrimonio o cuartos, tiene buenas referencias, llamen teléfono F-6202.
F 1 33579 30 Julio

SE OFRECE un buen criado de mano peninsular, práctico en todo buen servicio; tiene referencias de casas conocidas; no tiene pretensiones. Teléf. A-4792.
F 1 33580 30 Julio

SE DESEA colocar una española de mediana edad de criada de mano o para los dos trabajos, sabe cumplir con sus obligaciones. Teléfono A-8572.
F 1 33572 30 Julio

UN JOVEN español desea colocarse de criado de mano tiene referencias de las casas que ha trabajado, sabe cumplir con su obligación. Teléfono F-6254.
F 1 33569 31 Julio

DESEA colocarse joven española para criada de mano. No es pretenciosa. No exige sueldo. Tiene referencias, preguntan por Avelina. U-4669.
F 1 33604 30 Julio

CRIADO español joven se ofrece a casa particular, práctico en servicio fino, hace cotelos de todas clases con inmejorables referencias. Teléfono M-4146.
F 1 33609 31 Julio

CRIADO se ofrece joven español con doce años de práctica en el servicio fino con recomendaciones de primera, va a donde se ofrezca, no tiene pretensiones. Informan teléfono A-3090.
F 1 33614 31 Julio

DESEA colocarse una joven española de cuartos o comedor, tiene buenas recomendaciones. Informan J. María 90. Teléfono M-6841.
F 1 33601 30 Julio

SE DESEA colocar una joven española para los quehaceres de un matrimonio, tiene buenas referencias. Informan en Oficios No. 2 o al teléfono M-5448.
F 1 33562 31 Julio

UN PENINSULAR ofrece sus servicios de criado para casa de establecimiento, portero, camarero y sereno. Cobra cuentas si es necesario. Sabe sus obligaciones y buenas referencias. Baratillo 4. Teléfono M-4142.
F 1 33557 1 Agosto

SE DESEA colocar una joven española para criada de mano, tiene buenas referencias. Informan M-5393.
F 1 33558 31 Julio

SE OFRECE joven española para criada de mano, tiene referencias. Informan Tel. M-4775. Vives 75.
F 1 33593 30 Julio

DESEA colocarse una muchacha española para criada de mano o cuartos, tiene referencias. Teléfono M-7229.
F 1 33594 30 Julio

SE OFRECE una joven española para criada de mano, cuartos o comedor, práctica, buenas referencias. Teléfono M-3229.
F 1 33589 30 Julio

SE DESEA colocar joven española criada de mano, buenas referencias, se desea dormir fuera. San Miguel 210 B, altos. U-6697.
F 1 33591 30 Julio

DESEA colocarse una joven española de criada de mano, tiene referencias de donde ha trabajado mucho tiempo, desea casa de moralidad. Teléfono M-9578.
F 1 33622 30 Julio

DESEA COLOCARSE una joven española para comedor o cuartos. Informan: teléfono F-2027 o Quintín y Baños número 49, Vedado.
F-1 28865 2 7Julio

F2. Cocineras y Cocineros

SE OFRECE cocinero de color, para cocinar. Tiene referencias. Informan: Jesús María número 71, cuarto 7.
F-2 33427 30 Julio

COCINERO REPOSTERO asiático, desea colocarse en casa particular. Cocina criolla, española y francesa. Muy limpio y formal. Cumple con su obligación. Telf. A-3336.
F-2 33683 1 Agosto

UN COCINERO joven asiático desea colocarse en casa particular. Sabe cocinar bien a la criolla y española y francesa. Entiende repostería, con referencias, informan: calle Salud 26, preguntar por Manuel Lima. Teléfono M-2772.
F-2 33688 31 Agosto

DESEA COLOCARSE una señora mejicana de cocinera. Entiende de repostería. Informan en Concordia número 74. Teléfono A-7722.
F-2 0002 1 Agosto

DESEA COLOCARSE cocinera buena de color, con muy buenas referencias. Sabe hacer dulces. Habla inglés y español. María. I-7646.
F-2 33667 31 Julio

SE DESEA colocar una cocinera española en casa comercio o particular. Sabe toda clase de cocina. También hace postres. Tiene referencias de donde ha trabajado. Informan en Suárez 113, altos. Teléfono M-9439.
F-2 33669 1 Agosto

SE OFRECE buen maestro cocinero repostero. Cocina criolla, española, francesa, casa particular, hotel, comercio, restaurant, colegio, fonda. Sale campo. Teléfono I-7405. J. G.
F-2 33657 1 Ag.

SE DESEA colocar superior cocinera de color con muy buenas referencias. No le importa trabajar en repartos. M-7122.
F 2 33571 30 Julio

SE DESEA colocar española para cocinar y ayudar la limpieza, prefiere bajos. Informes M-9772. Isabel.
F 2 33563 30 Julio

BUEN COCINERO y repostero de color desea colocarse casa particular, comercio, es limpio, honrado y no tiene pretensiones. U-7494.
F 2 33565 30 Julio

COCINERO REPOSTERO asiático, joven. Cocina práctico criolla, española. Sabe varios platos finos. También tiene recomendación; desea colocarse casa particular o comercio. Informan: Telf. U-7726.
F-2 0024 31 Julio

COCINERO REPOSTERO asiático; lleva mucho tiempo en el país; cocina muy práctico criolla y española. Sabe varios platos muy especiales. También tiene recomendación. Informan: teléfono U-6904.
F-2 33663 31 Julio

COCINERO y repostero blanco del país con muy buenos informes se ofrece. Teléfono M-4257.
F 2 33564 30 Julio

SE OFRECE un japonés buen cocinero repostero a casa particular u Hoteles; sale al campo, cocina criolla, francesa, americana. Buenas referencias. Teléfono M-5231.
F 2 33566 31 Julio

DESEA colocarse una joven española para cocinar, sabe hacer dulces, es formal y tiene muy buenas referencias. A-4168. Puede hacer plaza si se desea.
F 2 33567 30 Julio

SE OFRECE señora española para cocinera, prefiere J. del Monte, tiene referencias. Informan I-7412.
F 2 33608 31 Julio

DESEA colocarse una peninsular para cocinar casa corta familia, es muy limpia, aseada y muy curiosa para su trabajo, es muy formal. Informan Tels. F-6181, F-6181. Se coloca en el Vedado.
F 2 33615 30 Julio

UNA SEÑORA de campo desea encontrar una casa para cocinar y lavar y un hijo de 20 años para criado también una niña de 12 años para manejar niño, desea que le den un cuarto independiente, no importa que sea en reparto o finca, llame F-6054, F-6150.
(F 2) 33598 1 Agosto

SE OFRECE un buen cocinero chino, cocina española y criolla, sabe de repostería, muy limpio y tiene buenas referencias, no tiene pretensiones. Teléfono M-9578.
F 2 33623 30 Julio

COCINERO joven español se ofrece para casa particular, sabe las 3 cocinas, práctico en repostería y pastelería, con buenas referencias. Informan A-9704. Lamparilla 108.
F 2 33592 30 Julio

UN BUEN cocinero joven chino desea colocarse, cocina española y criolla, sabe de repostería, muy limpio, buenas referencias. Teléfono M-3229.
F 2 33590 30 Julio

MAESTRO cocinero repostero joven con mucha práctica y referencias de las casas donde ha trabajado. Informes Reina 14. Teléfono M-2313.
F 2 33585 30 Julio

DESEA colocarse una española de cocinera, sabe muy bien su obligación, tiene muy buenas recomendaciones donde ha trabajado. Teléfono U-6711.
F 2 33630 31 Julio

SE DESEA colocar una cocinera española, sabe cocinar a la criolla y española, sabe de repostería, tiene referencias. Teléfono F-5733.
F 2 33632 30 Julio

SE DESEA colocar una buena cocinera, duerme en la colocación. Informan teléfono U-6727.
F 2 33627 30 Julio

SE OFRECE un cocinero español de mediana edad para casa de huéspedes, comercio o particular. A-4214.
F 2 33352 31 Julio

UN BUEN cocinero español desea colocarse. Cocina española y criolla. Sabe de repostería. También va al campo. Buenas referencias. Telf. M-3229.
F-2 29012 2 7Julio

SE OFRECE joven chino muy buen cocinero repostero. Desea colocarse en casa particular. Cocina a la criolla, española y francesa. Cumplidor en su obligación. Informan: U-6983.
F-2 33471 30 Julio

SE DESEA colocar una señora de mediana edad para cocinera, entiende de repostería, tiene referencias. Informes F-5983.
F 2 33544 30 Julio

UN CHINO cocinero repostero desea colocarse para casa particular. Cocina muy bien a la criolla, española, francesa. Sabe cumplir con su obligación. Tiene buenas referencias. Informan: teléfono M-5231. Pregunte Alfredo Chio.
F 2 33394 30 Julio

COCINERO y repostero asiático desea colocarse en casa particular, cocina bien criolla, europea, americana, tiene recomendaciones. Informes por el teléfono A-5595, preguntar por José.
F 2 33386 30 Julio

DESEA COLOCARSE matrimonio español mediana edad; se colocan separados; ella entiende de cocina. Es honrada y trabajadora y seria. Informan: M-7830.
F-2 33494 30 Julio

SE DESEA colocar un joven de color de cocinero, sabe de repostería, para casa particular o de comercio, tiene referencias. Informan Tel. FO-2750.
F 2 33521 30 Julio

SE DESEA colocar un cocinero de color americano, en casa particular, tiene referencias. FO-2671.
EN CUBA 108. Se alquila un departa-
F 2 33549 30 Julio

SE OFRECE un buen asiático cocinero y repostero muy buenas referencias para casa particular o huéspedes también va al campo. Teléfono M-2294. Conde 12.
F 2 29155 30 Julio

SE DESEA colocar una señora para cocinar a corta familia. San Rafael 156, entre Aramburu y Soledad.
F-2 33473 30 Julio

F3. Para 2 o más servicios

SE DESEA colocar joven del país de criada de mano o manejadora, tiene referencias. Informan FO-2708.
F 3 S 4925 30 Julio

SE DESEA colocar una joven de color para cocinar o pequeña limpieza. Duerme fuera. Para informes llame al F-6228. Preguntar por Tomasa.
F-3 33661 1 Agosto

DESEA COLOCARSE una joven española para criada de manos o manejadora en casa de moralidad. Tiene referencias. Teléfono F-6050. El Sol.
F-3 44512 1 Agosto

SEÑORA ESPAÑOLA desea colocarse para cocinar y limpiar; no le importa salir al campo. X-2213.
F-3 44514 1 Ag.

DESEA COLOCARSE joven española para criada de manos o manejadora. Sabe cumplir con su obligación. Tiene referencias. FO-1708.
F-3 0008 1 Agosto

SE DESEA colocar una joven peninsular de criada de mano o manejadora. Manrique 175. Tel. A-2007.
F 3 33502 30 Julio

YOUNG GIRL wants position as maid nurse or general worker has references. Call Claudia. Phone F-2419.
F-3 33456 30 Julio

SE DESEA colocar una señora de mediana edad para criada de mano o manejadora. Informan I-4805. También se coloca para limpiar por horas.
F 3 33581 31 Julio

JOVEN española ofrécese para criada mano, cuartos o manejadora. Es recién llegada. Aguacate 45. Teléfono A-9277.
F 3 33583 31 Julio

JOVEN española desea colocarse de criada de mano o manejadora, prefiere la Habana, es formal y con buenas referencias. Teléfono M-5119.
F 3 33586 30 Julio

UNA SEÑORA de mediana edad desea colocarse para cocinar o limpiar, sabe cumplir con las dos cosas, tiene buenas referencias. Teléfono F-6075.
F 3 33588 30 Julio

SE DESEA colocar una muchacha española de criada de mano o manejadora. F-3053. Perfecta.
F 3 33619 30 Julio

SE DESEA colocar una muchacha española de manejadora o criada de mano. Tel. M-3053.
F 3 33620 30 Julio

SE DESEA colocar una joven española para criada de mano o manejadora, tiene buenas referencias. Teléfono X-2364, Teresa Blanco No. 50, Luyanó.
F 3 33621 31 Julio

UNA SEÑORA española de mediana edad desea colocarse de criada de mano o manejadora, no le importa salir al campo y tiene buenas referencias de las casas donde ha estado. Informan teléfono M-5012.
F 3 33595 30 Julio

SE DESEA colocar una muchacha española de cocinera o de criada de mano o de cuartos, cocina a la española y criolla. Tiene referencias. Tel. M-9247.
F 3 33573 31 Julio

SE DESEA colocar un matrimonio español, ella para cocinera y él para criado, tienen referencias. Teléf. A-8074.
F 3 33578 30 Julio

SE OFRECE muchacha española para manejadora o criada de mano, sabe coser un poco y servir a comedor. Tiene muy buenas referencias. M-7122.
F 3 33570 30 Julio

SE DESEA colocar una muchacha española de criada de manos; sabe de costura y entiende de cocina. Informan: teléfono M-9711.
F-3 0015 1 Agosto

SE OFRECE una joven española para cocinar o limpiar, tiene referencias. Informan Inquisidor 18, habitación 10. Duerme fuera.
(F 3) 33603 31 Julio

SE OFRECE una joven española para criada de mano, manejadora, no le importa salir al campo. Tel. M-7138.
(F 3) 33602 31 Julio

SE DESEA colocar española para cocinar y limpiar a corta familia. Informan U-6241.
F 3 33629 30 Julio

SE DESEA colocar una muchacha española de criada de mano, lleva tiempo en el país, no importa para Reparos. Rosa. Tel. M-3053.
F 3 33638 30 Julio

JOVEN española desea colocarse para criada de mano o cuartos o manejadora, es cumplidora y tiene referencias. Informan teléfono I-7275.
F 3 33645 30 Julio

DESEA colocarse de criada de mano o manejadora, entiende algo de cocina, tiene referencias, llamen al Tel. M-5105.
F 3 33628 30 Julio

SE DESEA colocar una joven española para criada de mano o para cocinar y limpiar para un matrimonio solo. Teléfono A-6207.
F 3 33633 30 Julio

DESEA colocarse una joven española para criada de cuartos o comedor o manejadora, tiene referencias. Informan teléfono F-6229.
F 3 33611 30 Julio

MUCHACHA española desea colocarse de criada de mano o servicio de matrimonio solo. Tiene referencias. Pregunten por Aurora. U-4669.
F 3 33606 30 Julio

JOVEN española seria y sin pretensiones desea colocarse de manejadora, criada mano, comedor o cuartos. No exige sueldo. Pregunten por Anita. U-4669.
F 3 33607 30 Julio

ESPAÑOLA sin pretensiones, trabajadora y formal, desea colocarse de criada de mano, comedor o manejadora. Tiene referencias. Llamen por Caridad. U-4669.
F 3 33605 30 Julio

DESEA COLOCARSE una joven de color de criada de manos o manejadora. Buenas referencias. Telf. F-1244. Por José Hoyos.
F-3 33422 30 Julio

UNA SEÑORA y una muchachita desea colocación; señora para cocinera, lavandera y muchachita para manejadora o limpiar. Informan: Telf. F-6226. Vedado.
F-3 33446 30 Julio

F6. Chauffeurs

CHAUFFEUR español mecánico con dos títulos el de España y el de esta, se ofrece a casa particular o comercio. Llamen a Ignacio. Teléfono A-4045.
F 6 29157 30 julio

SE OFRECE chauffeur carpintero ebanista instalador, pintor. No reparo sueldo. Pérez número 12, entre Concha y J. Alonso, Luyanó. Antonio Fernández.
F-6 28310 30 Julio

SE DESEA colocar un chofer español en casa particular o de comercio, tiene carta de referencias de la casa donde ha trabajado. Puede informarse teléfono F-2665.
F 6 33596 3 Agosto

SE DESEA colocar en casa particular un buen chauffeur del país, joven y solo; ha trabajado en casa particular y tiene buenas referencias. No tiene pretensiones. Llame al teléfono F-6036.
F-6 33433 2 Agosto

SE OFRECE chauffeur español con diez años de práctica, mecánico, con buenas referencias, para casa particular o comercio. I-2424. A. Noriega.
F-6 44507 31 Agosto

SE OFRECE chauffeur español, experto toda clase máquinas. Tiene recomendación de buenas casas; no tiene pretensión de mucho sueldo. Telf. A-4792.
F-6 0007 31 Julio

DESEA colocarse un chofer experto en casa particular o camión del comercio, tiene buenas referencias. Tel. U-5411.
F 6 33634 31 Julio

F7. Costureras

MODISTA. Hago toda clase de vestidos a precios módicos. Prueba a domicilio. Llame Grethel. Teléfono X-2553.
F 7 28911 31 Julio

BUENA MODISTA. Solicita casa particular o taller donde coser; si fuera el campo mejor. Puedo limpiar habitación. Teléfono M-4389.
F-7 33685 31 Julio

COSTURERA desea colocarse en casa particular para coser y ayudar a la limpieza, corta y cose por figurín. Informan a todas horas en Lealtad 64 altos entre Concordia y Virtudes.
F 7 33361 30 Julio

F8. Oficinistas

CONTADOR MERCANTIL

Para la contabilidad general de cualquier giro, se ofrece experto contador, con 12 años de práctica en Cuba en almacén de tabaco y ferretería, conocimiento del inglés y superiores referencias. Prefiere casa estable. Teléfono A-9621.
F-8 28344 4 Agosto

TENEDOR DE Libros y corresponsal muy práctico y competente, joven español, se ofrece a casa seria, fijo o por horas. Buenas referencias. F. Cuevas. Neptuno 230 altos. Teléfono U-4403.
F-8 28565 1 Agosto

F10. Varios

ESPAÑOL de mediana edad, serio, desea colocarse de portero o limpieza oficinas. Informes: M-4900. Pregunten por Pancho.
F-10 28547 30 Julio

SE OFRECE hombre práctico y competente con garantías y referencias, para administrar fincas rústicas o casas de apartamentos. Telf. U-5098.
F-10 33659 1 Agosto

HOMBRE JOVEN, habla y escribe inglés y castellano, buen trabajador en oficina o fuera de ella; corresponsal, encargado de almacén etc., solicita empleo fijo. Buenas referencias, sueldo moderado. Pérez, Neptuno 103, Habana.
F-10 0001 1 Agosto

MATRIMONIO; con residencia en el país 25 años desea casa de inquilinato como encargado, posee conocimientos de carpintero, albañil, pintura e instalación, tiene buenos informes y garantía. Dirección Amargura 54, apartamento 24. A. González. Teléfono M-1569.
F 10 29148 30 Julio

UNA SEÑORITA honorable desea encontrar persona que embarque para acompañar o despachar su correspondencia o cosa análoga. Llamar al teléfono A-6511.
F 10 33368 30 Julio

JAPONES EXPERTO, avicultor, que también ha tenido experiencia en este país, desea encontrar una persona que disponga el terreno o el capital para este ramo. También estoy dispuesto trabajar con sueldo en la avicultura ya establecido. O'Reilly No. 102. Telf. A-6931.
E-10 33473 3 Agosto

SEÑORA DE mediana edad, seria y fina, se ofrece como ama de llaves, señora de compañía viajar o para oficina, cajera, atender teléfono. Tel. M-3748.
F 10 33481 30 Julio

SEÑORA 38 años, culta y educada, se ofrece para atender consultorio u oficina. Puede traducir francés e inglés. Teléfono A-5538.
F-10 28917 31 Julio

G AVISO OPORTUNO

G-1.—Religiosos.
G-2.—Oficiales.
G-3.—Agencias de Colocaciones.
G-4.—Saldos.
G-5.—Arrendamientos.
G-6.—Pérdidas.
G-7.—Para las Damas.
G-8.—Para el Hogar.
G-9.—Enseñanzas.
G-10—Interés General.

G3. Agencias de Colocaciones

VILLAVERDE y Compañía, O'Reilly 13. Teléf. A-2348. Si usted necesita un buen cocinero, camarero, criados, dependientes, fregadores, cafetes, chauffeurs, jardineros, etc., etc. Llame al teléfono de esta antigua y acreditada casa y se le mandará en seguida con las referencias necesarias. Se mandan a toda la isla. Agencia seria.
G-3 S-4757 3 Agosto

LA MATANCERA, A-7740. Sirvo con rapidez y buenas referencias criadas, cocineras y toda clase de servidumbre y empleados de ambos sexos. Calle Sol 79. Servicio permanente.
G-3 27093 31 Julio

AGENCIA La Unión, de Marcelino Menéndez. Treinta y dos años de establecida. Es la única que en cinco minutos facilita todo el personal con buenas referencias. Llamen al teléfono A-3318, Habana 114.
G 3 S 4432 10 Agosto

G5. Arrendamientos

EXCEMICIDA de Madame Sentouré, maravillosa pomada francesa, infalible para eczemas, herpes, psoriasis, granos, tetulas, Poderoso específico para llagas, úlceras crónicas. Curas asombrosas. Venta Sarrá, Johnson, Taquechel. Depósito: Máximo Gómez 412 Dr. Moriat.
G-5 Adc. inar.

SE DESEA arrendar cerca de la Habana, frente a la carretera, una finca de campo, que tenga arboleda y agua corriente. No hay inconveniente en que los propietarios exploten los cultivos. Solo se desea la casa de vivienda para habitarla en cortas temporadas. Informes: A-5047. A-6249

G7. Para las Damas

MODISTA experta en la confección de trajes de señoras y niñas ofrece sus servicios para la interpretación de traje de playa, calle y noche. Tel. FO-1610, calle 3a. entre 6 y 8. Reparto "La Sierra".
G 7 S 4810 5 Agosto

MODISTA SOMBRERERA. Tiñe, hace, reforma. Deja nuevo. Vestidos seda $2. Algodón $1.50. Garantizo trabajo. Voy a domicilio. Virtudes 67 esquina Galiano. Telf. A-2492. Celestina.
G-7 33686 7 Agosto

PROFESORA extranjera, especializada en Laboratorios y salones para la belleza de las damas, puede con todo éxito reducir su volumen corporal por nuevo método científico garantizado. Edificio Granada. Teléfono M-2691.
G-7 28841 31 Julio

G8. Para el Hogar

"EL PENSAMIENTO", FABRICACION DE calzado a medida. Especialidad para pies delicados o defectuosos. Pasamos a domicilio. Los encargaso serán garantizados por adelantado. Cerro 771 (por Peñón). Teléfono I-6157.
G-8 S-4745 17 Octubre

COCINAS DE GAS Y GASOLINA

Hacemos limpiezas y reparaciones en toda clase de cocinas de gas, gasolina y sus anexos. Instalaciones sanitarias y eléctricas. Ordenes y ventas, por teléfono A-2687.
(G 8) 28360 19 Agosto

G9. Enseñanza

PROFESOR GRADUADO en Madrid y París. Clases a domicilio. Primera y segunda enseñanza. Gramática, Historia, Literatura, Geografía y Francés. Sr. Cid. San Lázaro 338-A. Telf. U-4746, A-4848.
G-9 26632 23 Agosto

ACADEMIA "MERCEDES"

Teneduría de Libros, Aritmética y Caligrafía PALMER, 6 pesos. Inglés, Gramática y Caligrafía PALMER 5 pesos. Taquigrafía PITMAN, Mecanografía y Gramática, 6 pesos. Taquigrafía PITMAN 4 pesos. Aritmética y Gramática, 4 pesos. Caligrafía PALMER y Gramática 4 pesos. Inglés 4 pesos. Clases diurnas y nocturnas. Se otorgan títulos. Escobar 168, bajos, próximo a Reina. Telf. M-8118.
G-9 S-4873 9 Agosto

INGRESE a su hijo en la "Escuela Técnica Industrial". Director de Colegio, explica programa oficial. Exámenes en agosto. Informan Tel. M-4105.
G 9 33613 30 Julio

RAMONA GIRAL de Méndez. Profesora de corte y costura, fundadora del sistema Martí en la Habana. Clases a domicilio a precios módicos. Corrales 36, piso segundo. Teléfono M-2747.
G-9 33653 12 Agosto

ENSEÑANZA de inglés, francés, italiano, para principiantes o perfeccionamiento, traducciones, lección de ensayo gratis. Profesor extranjero. Amistad 70, esquina San Miguel. A-0584.
G-9 28533 6 Ag.

INGLES, TENEDURIA, Taquigrafía, (Inglés y española). Mecanografía, Ortografía; Matemáticas, Dibujo Lineal y Mecánico. Enseñanza a domicilio por el Profesor Francisco Heltzman, Reina 30, altos. Honorarios 11 pesos mensuales. Se darán más informes por escrito o personales.
G-9 28214 18 Agosto

PROFESOR Italiano recién llegado de Italia, se ofrece para dar lecciones de toda clase de instrumentos de cuerda, viento y piano, método moderno, facil y rápido. Jueves y domingos de 9 de la mañana a 4 de la tarde. Calle Sitios 88. Vicenzo Colasanti.
G 9 33346 31 julio

ACADEMIA-COLEGIO "Euclides". Precios: Mecanografía y Ortografía, $3; Taquigrafía y Mecanografía, $4; Aritmética y Ortografía, $3; Clases primarias para niños, $3; Algebra, $4; Geometría $10. Lealtad 142 esquina Estrella.
G 9 33524 30 Julio

EXPERTA BORDADORA

Enseña a bordar a máquina por una módica cuota. Informes Tel. A-7068.
G 9 33538 1 Agosto

PUPILOS DESDE 8 PESOS

Colonia escolar permanente "General Machado", de 1ra. y 2ra. enseñanza, para niñas y niños desde 5 a 21 años: finca de varias caballerías en producción y campos de recreo para los educandos. Finca Porvenir, entre General Machado (antes Rancho Boyeros) y Santiago de las Vegas. Para informes y prospectos: Sra. Inés de R. y F. J. Rodríguez, administración de Correos General Machado, Habana.
G-9 27758 31 Julio

BAILES, WILLIAM.—M-3643

Aprenda: danzón, son, tango, blues, danzonette, vals, paso-doble, fox, todos $10, adelantando $5. Bailes españoles, castañuelas, zambra. Casa particular. M-3643.
G 9 26879 8 Agosto

INGLES

Enseñado por profesora americana, sorprendentes resultados en pocas semanas. El discípulo leerá escribirá y hablará el inglés en breve tiempo. Lecciones a domicilio también. Miss Kapau, Edificio Grana. San Rafael 14 y medio. M-2691.
G-9 27325 13 Agosto

PROFESORA de francés da clases colectivas o particulares en su casa o a domicilio a señoras y señoritas. Sírvanse llamar por la mañana. F-6547.
(G 9) 27665 10 Agosto

ENSEÑANZA MODERNA DE PIANO

Escuela Americana sin estudios ni ejercicios se enseña a tocar toda clase de piezas de mediana dificultad. Teléfono U-3108.
G 9 S 4609 12 agosto.

Gran Academia Comercial de Idiomas, Taquigrafía y Mecanografía. Unica premiada en el concurso Profesional celebrado el 28 de mayo de 1922. Colegio elemental y superior. Director: Luis B. Corrales. Loma de la Iglesia de J. del Monte, Teléfono I-2490. Clases de día y de noche. Internos. En todas las librerías y en esta Academia se vende la única Aritmética Mercantil, práctica, con problemas de Teneduría de Libros. Más útil y más barata que se conoce.
E-1708 indt. 1 Ag.

Academia de inglés "ROBERTS"
MALECON 41

Clases nocturnas sea pesos mensuales. Clases particulares por el día en la Academia y a domicilio. ¿Desea usted aprender pronto y bien el idioma inglés? Compre usted el METODO NOVISIMO ROBERTS, reconocido universalmente como el mejor de los métodos hasta la fecha publicados. Tercera edición pasta. $1.50.
E-1403 Indf. Junio 5

PROFESORA DE PIANO, Teoría y solfeo, incorporada al Conservatorio Orbón, da clases a domicilio y en su casa. Egido 55, altos. A-7371.
G-9 23506 2 Agosto.

PROFESORA FRANCESA
Graduada de la Universidad de París

Da clases de Francés y Literatura a domicilio y en su Academia. Calle 4 número 253, entre 21 y 27. Vedado. Telf. F-2658.
E-1862 Indf. 1 Sep.

CLASES INDIVIDUALES día y noche, Teneduría, aritmética, caligrafía, redacción, todo $5.00 mensuales. Inglés, Taquigrafía Pitman, mecanografía, ortografía, $5.00. Diploma y empleo final. Profesor Tizol, Belascoaín 195. Telf. M-1803.
G9 S4709 17 Agosto

MRS. ANDERSON, Profesora de Inglés y Piano, sistema americano. Domicilio y colegios particulares. Telf. U-7311. De 6 a 10 p. m.
G-9 0003 4 Agosto

A MODICO PRECIO
PROFESORA COMPETENTE

Dá clases a domicilio y en su casa, de taquigrafía Pitman, Mecanografía al tacto, Teneduría de Libros, Aritmética Mercantil y correspondencia comercial, por métodos modernos y rápidos. Calle Dolores número 18, "Villa Carmita". Tel. I-5886.
G-9 25578 1 Agosto.

G10. Interés General

SE GRATIFICARA a quien pueda dar informes acerca del paradero del Sr. Belarmino Martínez Vázquez, natural de Mieres, Provincia de Oviedo, España, que trabajó en las Minas de Matahambre en Pinar del Río. Escribir al Sr. Angel Martínez, 116, Mount Joy, Pla. New Rochelle, N. Y. U. S. A.
G-10 23337 14 Agosto

PARA LAVAR y planchar. "La Blanca Paloma". Obrapía número 56, teléfono A-3488, Habana. Esta casa, montada a la moderna, lava y plancha toda clase de ropas a precios muy baratos. Nos hacemos cargo de ropas de familia por numerosa que sea, garantizándole desde nueva. Recogemos la ropa a domicilio en todas partes.
G-10 28570 22 Agosto

TINTORERIA "LA CASA Novoa".

Lava y plancha sus trajes en 6 horas. Hace toda clase de composición, por difíciles que sean. Precios económicos. San Rafael 139 letra E. Teléfono U-2731.
G-10 S-4742 2 Agosto

H AVISO ESPECIAL

H-1.—Hoteles.
H-2.—Casas de Huéspedes
H13.—Comidas a Domicilio.
H-4.—Cambios.
H-5.—Clínicas y Sanatorios.
H-6.—Acciones, Bonos, Valores.
H-7.—Dinero e Hipotecas. Se toma.
H-8.—Dinero e Hipotecas. Se ofrece.
H-9.—Bancos y Banqueros.
M-10—Miscelánea.

H1. Hoteles

HOTEL ANDINO

San Lázaro 490 esquina M, una cuadra antes la Universidad Nacional. El Hotel de apartamentos más fresco, lindo y mejor situado. Servicio inmejorable. Preciosos apartamentos amueblados con todo confort, o sin muebles, desde una hasta varias habitaciones. Todas tienen anchos balcones con lindísima vista. Comida exquisita servida por abono o a la carta, precios de situación. Teléfono U-3029.
E 1679 13 Agosto

THE SAVOY
NO HAY COMO LA HABANA

Para pasar un verano agradable. Numerosas familias de provincias nos visitan durante los meses de calor, pues aquí en el Vedado hallan el clima agradable, comodidad y distracción. THE SAVOY es un verdadero hogar, tranquilo y delicioso, rodeado de jardines que proporciona las ventajas del hotel sin las molestias al cuidados de la casa. Cien metros de portales, siempre frescos y con sombra, donde las señores se sientan a leer, coser y pasar el rato. Comunicación fácil con toda la ciudad y Playa de Marianao, por los tranvías y ómnibus de las calles 17 y B. A doce minutos del Parque Central, de las tiendas de moda, teatros, cines y bancos. Precios módicos incluyendo tres excelentes comidas diarias, en mesas separadas para cada familia. Cuartos con baño particular y closet. Reserven habitación por escrito.
VEDADO F ESQUINA A 16.
TELEFONO F-5279.
LA CASA DE LAS ESTATUAS
H-1 E-305 Indf. 13 Feb.

HOTEL "LUZ"
OFICIOS NUMERO 35

Este hotel, preparado por su nuevo dueño, ofrece a las personas decentes y familias estables, cómodas y fresc

La Auto-pista Entre Oviedo y Gijón Costará Trece Millones de Pesetas

Dentro de unos días será firmada la concesión citada

ACCIONES Y OBLIGACIONES

Partirá de Oviedo pasará por Colloto y acabará en Gijón

MADRID, Julio 29. (AP.)—Dentro de unos días se firmará la concesión de la auto-pista de Oviedo a Gijón, obras que costarán trece millones de pesetas. Seis millones serán emitidos en acciones comprometidas y los restantes en Obligaciones.

La autopista partirá de la plaza del Progreso, de Oviedo, y pasando por el pueblo de Colloto terminará en Gijón. El Ayuntamiento ovetense sólo abonará medio millón de pesetas, el cual se cree que será reembolsado con creces, por el impuesto de supervalía que se impondrá a los solares existentes a ambos lados de la nueva carretera, que tendrá 25 metros de anchura.

Las obras del tramo Oviedo-Colloto costarán dos millones de pesetas, del que pagará millón y medio el circuito de firmas especiales que ya lo había destinado al pago de la reparación de ese trozo.

P. DE RIVERA VA HOY A ZAMORA

Acompañado de sus dos hijas saldrá esta madrugada

MADRID, julio 29. (AP).—El general Primo de Rivera y sus dos hijas que proyectaban salir hoy para Zamora, lo harán en la madrugada próxima, haciendo el viaje en automóvil. El marqués de Estella piensa descansar esta tarde y aprovechar las primeras horas de la mañana para emprender el viaje.

ESPAÑOLES RESIDENTES EN PORTUGAL CUMPLIMENTARAN A PRIMO DE RIVERA

PONTEVEDRA, Julio 29. (AP.)—Comunican desde Mondariz que el miércoles próximo llegará a aquel Balneario el general Primo de Rivera acompañado de sus dos hijas, acudiendo a recibirlo el Gobernador de la provincia, el Alcalde, el Presidente de la Diputación Provincial y el Capitán General de la Región.

El balneario y los parques se iluminarán en honor al Dictador.

Se cree posible que se inaugure el servicio telefónico con la Argentina y Brasil desde esta capital, hablando el marqués de Estella con los Presidentes de las dos repúblicas citadas. Caso de efectuarse la inauguración de ese servicio, como se cree, vendrán varias personalidades de Madrid.

Una numerosa colonia de españoles residentes en Portugal se propone hacer una excursión a Mondariz con el exclusivo objeto de presentar sus respetos al general Prmio de Rivera.

MADRID, julio 29, (Prensa Aliada).— La Asociación formada en Madrid para proclamar el "mejor libro del mes", novísima manera de estimular la lectura y la afición popular a las letras, que ha dado muy buenos resultados en los Estados Unidos y otros países, ha anunciado su primer dictamen, proclamando como tal, entre los aparecidos el mes pasado, "El Viaje a España", de Federico García Sánchiz, el conocido autor de las charlas líricas.

Los señores Altamira, Gómez de Baquero, Pérez de Ayala, Salaverría, Meiró; Díaz Canedo; Sáinz Rodríguez y Baeza, que integran el expresado Comité, acordaron asímismo recomendar los siguientes:

De autores españoles: "Un pequeño burgués en la Rusia roja", (La vuelta al mundo en avión), por Manuel Chaves Nogales. "El ladrón de glándulas", por Wenceslao Fernández Flórez. "El gusto de Holanda" (dibujos de A. Guezala), por Jacinto Miquelarena. "Las huellas de los conquistadores", por Carlos Pereyra. "San Francisco de Asís", por Luis de Sarasola. "El general Serrano, duque de la Torre", por el marqués de Villaurrutia.

De autores extranjeros: "Mi vida" (traducción de Luis Calvo), por Isadora Duncan. "Tres maestros" Balzac-Dickens Dostoiewski (traducción de W. Roces,) por Stefan Sweig.

Advierte en su fallo el Jurado que el orden seguido para la designación ha sido el alfabético, y que nada tiene que ver con el mérito relativo de las obras señaladas.

ASPIRANTES A CHAUFFEURS

Presentaron ayer en la Alcaldía la documentación correspondiente para ser examinados de chauffeur los señores Oscar B. Díaz Andreu y Miguel A. Barnet y González.

GRAN FESTIVAL EN COMPOSTELA

En la Universidad, y fueron a ella centenares de graduados

SANTIAGO DE COMPOSTELA, julio 29. (AP).—Ayer se celebró una brillante fiesta en la Universidad Compostelana, por iniciativa del Dr. Fernando Alsina, catedrático y actual Alcalde de Santiago, a la que concurrieron centenares de graduados prominentes de toda la nación.

Se inició el programa de las fiestas con una soberbia recepción en el Ayuntamiento, cumplimentando al Alcalde Alsina numerosas representaciones oficiales que vinieron con los excursionistas.

Inmediatamente después, y precedidos por los maceros del Ayuntamiento y la Banda Municipal, los ex-alumnos se dirigieron a la Plaza Literarios dedicando un responso a los que ofrecieron su vida en la epopeya patriótica de 1808, siguiendo a continuación a oir una Misa rezada en la Capilla de la Universidad, que fué presidida por el Alcalde, el Vicerector Cotarelo, el Presidente de la Diputación de la Coruña y los alcaldes de las siete ciudades primitivas del antiguo Reino de Galicia.

Terminada la ceremonia religiosa pasaron al Paraninfo de la Universidad, donde el Marqués de Figueroa pronunció un vibrante discurso saludando al claustro por el florecimiento de la Universidad, contestándole el Decano de la Facultad de Derecho, señor Cabeza de León.

Finalmente se celebró un banquete, proponiendo el Alcalde la creación de la Asociación de Amigos de la Universidad, idea que fué recibida con general aplauso. También hablaron el ex-ministro Rodríguez Viguri, el Conde de Casas Fernández y el señor Fernández Mato.

En representación del doctor Averhoff, Rector de la Universidad de la Habana, asistió el doctor Oliveros ,recibiendo cordiales saludos para el Alma Mater cubana.

JUNTA GENERAL EN DEPENDIENTES

El aumento de asociados fué aplaudido por los asistentes

Con gran concurrencia de asociados celebró anoche la junta general ordinaria correspondiente al pasado trimestre, la Asociación de Dependientes del Comercio.

Presidió el acto, el querido vicepresidente primero señor José Antonio Mestre, tomando asiento a su lado en la mesa presidencial el segundo vice señor Cobo Leiseca, el Secretario señor César Toledo y varios directivos.

Después de leídas las cuentas trimestrales y los acuerdos, fueron aprobados aplaudiendo los concurrentes al darse cuente de que el número de asociados aumenta progresivamente, rebasando la cifra de los cuarenta y un mil, con gran margen.

Se acordó por unanimidad, y entre grandes aplausos felicitar a los laringólogos de la Asociación doctores Rogelio B. Toledo y Gerardo Guerra, por su labor aplicando el método del Dr. Asuero, con gran éxito a gran número de enfermos. Y a las diez de la noche terminó la junta en la que reinó gran entusiasmo y armonía, demostrándose una vez más la absoluta identificación que existe para bien de la Asociación, entre sus directores y los socios.

MADRID, julio 29 (Prensa Aliada).— La Asociación de Derecho Internacional "Francisco de Vitoria", celebrará el próximo otoño una reunión en Coimbra, la ilustre ciudad portuguesa, famosa por su antigua Universidad y sus estudios de Humanidades. Serán invitados los miembros del Consejo y todos los asociados.

La excursión a Portugal se ha de llevar a cabo con posterioridad al ciclo de conferencias de otoño que sobre Vitoria y el Derecho Internacional se celebrará en el mes de noviembre en la Universidad salmantina.

Se halla muy adelantada la edición del primer Anuario de la Asociación.

Se espera que antes de fin de año vean la luz los primeros olúmenes de la biblioteca que, prepara la Asociación para publicar los trabajos de los juristas españoles, portugueses e hispanoamericanos. En primer lugar se publicará un estudio sobre la vida obra de fray Francisco de Vitoria, debido a la pluma del mismo Vitoria.

En la reunión de Coimbra se tratará también con los profesores portugueses de las publicaciones relativas a los juristas lusitanos.

UN CONCIERTO EN EL CENTRO ASTURIANO

Lo ofrecerán hoy martes los Charros de Mondragón

Hoy, martes, día 30 ofrecerán un Concierto los Charros Mondragón al Centro Asturiano de la Habana, a las nueve de la noche. He aquí el programa:

Marcha Popular Mexicana Zacatecas; Gavota del maestro mejicano, Manuel M. Ponce. Tres danzas mexicanas del maestro Lerdo de Tejada. Rapsodia mexicana del maestro Corona, hecha con los cantos de la Revolución. Paso doble español, Chelito. Canciones por el barítono señor Mondragón, dedicadas como especial homenaje al Centro Asturiano, El Guitarrico y dos canciones más. Los bailes populares mexicanos, Jarana Yucateca, y bailes populares. Los Mariachis por la orquesta y la pareja de baile Campobello.

Después de un intermedio ejecutarán los siguientes números:

Canciones Populares, por el duo Flores Rubí. Mosaicos de Aires Populares, por el maestro Galindo. La fiesta de al Canción. Rapsodia del maestro Ruiz. La Norteña. Canción del Norte de México, tocada y cantada por toda la orquesta. Las Mañanitas, Melopea popular mevicana.

Terminará la fiesta con los bailes el Jarabe Tapatío, y el Jarabe Nacional.

EN LA CORRIDA DE TOROS VALENCIANA

Los toros eran mansos y los toreros estuvieron regular

VALENCIA, julio 29. (AP).—En la quinta corrida de Feria celebrada hoy en esta Plaza se lidiaron Muruves, mansos.

Felix Rodríguez estuvo bien con el capote y las banderillas, y en sus faenas con la muleta y el estoque oyó pitos.

Barrera trabajó con voluntad, pero toreó desacertadamente.

Torres quedó lucido con el capote y la muleta y deficiente matando.

GRAN BANQUETE DADO A KINDELAN

Por las fábricas de automóviles y carrocerías, en Barcelona

BARCELONA, julio 29. (AP).—La prensa de esta noche reproduce las declaraciones hechas por el exministro español señor Francisco Cambó a un redactor de "El Debate" de Madrid.

Las entidades constructoras de automóviles y carrocerías, han obsequiado con un banquete, que se celebró en el restorán de la Exposición Universal, al coronel Kindelán, Director General de la Aeronáutica Española, que se propone pasar unas breves vacaciones en Italia.

Ha regresado la batería de artillería de montaña que tomó parte en las maniobras verificadas en la Sierra La Molina.

NOTICIAS QUE INTERESAN A LOS CHOFERES

SEMAFORO

El capitán Corrales, Jefe de la Sección del Tránsito, dió cuenta al Jefe de Policía, que en horas de la madrugada, na de Gallano y Reina fué arrancado de su base, sufriendo grandes desperfectos el semáforo que está situado en la esquina al chocar contra el mismo el auto 20598, cuyo chofer se dió a la fuga. Las averías han sido apreciadas en $300.

LOS PAGOS POR TRANSPORTE Y LOCOMOCION

Firmó ayer el Alcalde, Dr. Gómez Arias, un decreto disponiendo que a la presentación de los documentos por los interesados para el pago de la contribución por concepto de Transporte y Locomoción, se haga a la mayor brevedad posible a fin de evitarles molestias a los interesados, debiendo emplearse en la tramitación de esos documentos el tiempo estrictamente necesario, no pudiendo admitirse esa documentación después de las 12 m.

TRASPASOS DE AUTOMOVILES

Relación de traspasos de automóviles que fueron legalizados en el Municipio ante el empleado señor Carlos López Rojas, por los siguientes señores:

Francisco Borreli a Pereda y Cía., un ómnibus Graham Brothers, chapa 40933; y otro Graham Brothers chapa 40934; Pelayo Quintero a René Bermúdez, un Luther Quinlan, un Chevrolet, chapa Overland, chapa 1778; L. B. Ross a 32721; Oscar Tariche a Luther Quinlan, un Chandler chapa 6230; L. B. Ross a Imperial Auto, un Chevrolet, chapa 16005; Casa Merson a Crespo y Hno., un Ford chapa 1190; Rodríguez Nicera y Cía. a Micario Rodríguez y Cía., un Republic, chapa 4186; Manuel García a Manuel Porto, un Chevroelt, chapa 16220; Francisco Arcis a Manuel García Bemil, un Chevrolet, chapa 33849; Avelino Santiso a García Bemil, un Chevrolet, chapa 17429; Pjá Aixalá al doctor Luis Fernández Calzada, un Marmon chapa 5346; Ricardo Cabana a Ortega y Fernández, un Buick, chapa 9788; Ortega y Fernández a Ricardo Cabanas, un Dodge Brothers, chapa 9375; Ortega y Fernández a Mestre y Machado, un "De Soto Six", chapa 16702; Pedro Latourt a Víctor Ravelo, un Chevrolet, chapa 17259; Emilio Hernández a Fernando Canales, un Estrella chapa 17469; Pedro P. de la Cámara a Casa Merson, un Chevrolet chapa 1032; Casa Merson a la Cía. Nacional de Fomento Urbano, un Ford, chapa 1071; Fernando Guerrero a Casa Merson, un Buick chapa 5450; Casa Merson a Cuervo y Cía., un Ford, chapa 6043; Carlos Obregón a Casa Merson, un Ford, chapa 1848; Casa Merson a Rafael Castro un Ford, chapa 815; Ramón Fernández a Imperial Auto un Chevrolet, chapa 16167; Carlos Kohly a J. Ulloa y Cía., un Studebaker chapa 4751; J. Ulloa a Carlos Abreu, un Packard, chapa 14146; Montero y Hno. a Francisco Baya, un Ford chapa 190; y Durá y Cía. a Otto Stadlinger, un Pontiac, chapa 5654.

LOS VEHICULOS INSCRIPTOS

Se inscribieron en el Negociado de Transporte y Locomoción del Municipio 348 vehículos que importaron una recaudación de $6.628.65.

AUTOMOVILES AL DEPOSITO MUNICIPAL

La Policía Nacional dió cuenta a la Alcaldía haber remitido al Depósito Municipal los automóviles chapas números 16960, por carecer del certificado de circulación; y el camión Ford, que manejaba el Sr. Antonio Peña, por carecer de la chapa correspondiente y del certificado de circulación.

El Director Especial de Obras Públimotor 4200 propiedad de la Casa Lacas también informa haber enviado al Depósito Municipal el camión Brockwal rin.

REDUCCION EN LA INSCRIPCION DE VEHICULOS

Ha informado a la Alcaldía el Director del Fondo Especial de Obras Públicas haber reducido lo que por inscripción de vehículos adeudaban los siguientes señores: Alberto Leblanc, Jesús Guardia, Julio C. Pita, Bruno Alvarado, Aurelio Rada, Juan Silverio Gómez, Gregorio García, José Coya, Imperial Auto, González y Rodríguez, Manuel Arias, Valentín González, Eladio Silva y Ramón Gonzáleb y Jordan.

ARROLLO A DOS PERSONAS

Anacleto Padrón caballericero del Cuerpo de la Policía Nacional, procedió al arresto de Antonio Laguela Bahamonde, chofer del ómnibus 4 de la empresa Los Unidos, por haber presenciado cuando en la esquina de 10 de Octubre y San Raómn, arrolló a una mujer y a una niña que la acompañaba, en los momentos que éstas trataban de montar otro ómnibus.

SE DIERON A LA FUGA

Cándido Suárez Hernández, vecino de Zapata núm. 1, bodega, dió cuenta a la policía que en dicho establecimiento, de la propiedad de su señor padre Juan Suárez Sánchez, se presentaron varios individuos con una mujer conocida por Dora, los que después de ingerir bebidas por valor de 85 centavos, se dieron a la fuga en los autos 2569 y 5219.

UN VIAJE A VARADERO

Luis Torres y Torres, empleado y vecino de Delgado número 132, fué acusado por los choferes Gerardo Vargas y Justo la Rosa González, de haber ajustado sus respectivos autos para un viaje a Varadero, en treinta pesos cada uno de ellos, sin que le diera orden en contrario, por lo que se estiman perjudicados en sus intereses.

NO PODIA PASAR

El vigilante Rodríguez, procedió al arresto del chofer Antonio Djammal y de Antonio Hernández Aguiar y José Manuel Rodríguez, ambos dependientes, con motivo que en la plazuela de Antón Recio, el primero no podía pasar con su máquina porque los dos últimos se lo impedían, estacionados en el medio de la calle, formando escándalo el primero con el clauxo.

UNA DENUNCIA

Los vigilantes Azcuy y Díaz, dieron cuenta en la estación correspondiente, que al pasar por frente al café que está situado en Máximo Gómez 150, se fijaron en el vchofer Bernardo Ramírez Abreu y como se le pareciera a un individuo que está circulado, trataron de investigarlo, siendo insultados por el dueño de dicho establecimiento Antonio Echevarría y Echevarría. Ramírez ratificó lo expuesto por la policía.

UN CHOFER QUE ACUSA

Antonio Ramos Pérez, chofer del ómhibus número 217, de la empresa Cuba, denunció a la policía, que el guarda-barreras del crucero de M. Gómez y Colón, le ocasionó averías a su máquina, sin que pudiera determinar su valor.

HURTO DE UN AUTO

Guillermo F. de Rojas y Haro, abogado y vecino de Avenida de Acosta número 8, en la Víbora, denunció a la policía, que del su máquina número 5849, frente a la casa de salud La Covadonga, de donde se la hurtaron, estimándose perjudicado en la cantidad de 1500 pesos.

CON UN TRANVIA

En Menocal y 27 chocaron el tranvía 211, de la línea de Vedado y San Juan de Dios, manejado por el motorista 512, y el auto particular 7432, que conducía Benigno Poey y Pérez. ESI auto sufrió averías.

DEPENDIENTE ARROLLADO

En el centro de socorro del Vedado, fué asistido de lesiones de carácter leve, Valeriano Alonso García, de 18 años y vecino de 4 y 23, bodega, que le produjo al arrollarlo n la esquina de 23 y 6, el auto 16582, que conducía Indalecio de la Fuente Hernández, vecino de 35 y 6, en el Vedado.

LESIONADO

Al caerse frente a su domicilio, se ocasionó lesiones de carácter menos grave, Guillermo Herrera y Herrera, vecino de 10 entre 8 y 10, de las que fué asistido en el Hospital Municipal.

SEÑORITA LESIONADA

Isabel Barro Martínez, de 13 años y vecina de Mercaderes número 16 y medio, sufrió lesiones de carácter leve, al ser arrollada en la esquina de Rivas y San Ignacio por el auto que conducía Celestino Rubio y Corral, vecino de Compostela número 77.

LOS AUTOMOVILES CIRCULADOS

Por transitar con exceso de velocidad, fueron denunciados por la policía en el día de ayer, los autos siguientes:

DE LAS ESTACIONES

—9279, en 23 y 32, con dirección a Marianao, por el vigilante 1145. A. Padrón.

—2708, particular, en Séptima y 14, por el vigilante 1474. P. Llera.

—1428, particular, conducido por Roberto Llamby, en Séptima y 10, por el vigilante 1474. P. Llera.

—22, Los Unidos, guiado por Jesús Gulián, en la carretera de San Agustín, por el paisano Braulio Rivero Urrutia.

—60718, camión, en M. Gómez y San Nicolás, por el vigilante 977. Q. Guzmán.

—15, Compañía Cubana de Tránsito, en Dragones y Aldama, por el vigilante 1842. R. Barrios.

—40858, Mantilla, en M. Gómez entre A. Recio y Figuras, por el vigilante 89. M. San Juan.

—12526, en Escobar y San José, por el vigilante 1945. R. Valdés.

DEL TRANSITO

5 de la Cuba, en Dragones y R. Cabrera, por el vigilante 1076. F. Gutiérrez.

—6034, camión, en San Martín y Padre Varela, por el vigilante 878. S. Rodríguez.

—5130, en Maceo y Menocal, por el vigilante 1490. M. Ruiz.

—45715; 38349, 11242, 9214, en el mismo lugar que el anterior y por el propio vigilante.

—6894 y 44165, en el Parque del Maine, por el vigilante 1720. R. Hernández.

—18162 y 5763, en los Cuatro Caminos, por el vigilante 738. A. Valdés.

—36747, en Blanco y Malecón, por el vigilante 25. A. Quijano.

—44165, en Galiano y Malecón, por el vigilante 25. A. Quijano.

—6524, cuña: 7651; 32682; 13123; 13312; 18939; 45715; 4675, cuña, en el Parque del Maine, por el vigilante 839. A. Alvarez.

—16883; 44550; 45513, en Maceo y 27, por el vigilante 166. F. Conejo.

Por llevar el farol de atrás apagado, la Policía del Tránsito, impuso en el día de ayer, 57 multas.

13146; 603; 45516; 9316; 13116; 6963; 44517, particulares, en la esquina de Marina y 23, por el experto Fernández de Lara.

AGASAJOS PARA LOS AVIADORES ESPAÑOLES

Jiménez e Iglesias, nombrados hijos adoptivos de Sevilla

SEVILLA, julio 29. (AP).— El Ayuntamiento ha tomado el acuerdo de nombrar hijos adoptivos de esta ciudad a los aviadores capitanes Jiménez e Iglesias, habiendo encargado unos pergaminos artísticos, donde constará el acuerdo del Consistorio. Realizarase el acto de la entrega en una sesión solemne cuya fecha no se ha señalado todavía.

Las Temperaturas en Varias Ciudades

NUEVA YORK, julio 29 (A. P.)—Las temperaturas máximas en varias de las principales ciudades del mundo, fueron hoy las siguientes:

	Fahrenheit	Centígrados
N. York. .	91	32.7
Was'ton. .	96	35.5
Londres. .	71	21.6
París. . .	72	22.2
Niza. . . .	80	26.6
Berlín. . .	75	23.8
Roma. . .	91	32.7
Viena. . .	72	22.2

TEMPERATURAS LOCALES

Durante las últimas 24 horas se han registrado en la Habana las siguientes temperaturas en centígrados:

Máxima: 30.1.
Mínima: 23.2.
Media: 26.6.

EL SR. ADOLFO PRIETO LLEGO A GIJON

Hacía treinta años que se hallaba ausente en Méjico

GIJON, julio 29. (AP).—Procedente de Méjico ha desembarcado del trasatlántico "Alfonso XIII" el señor Adolfo Prieto, asturiano que ha estado ausente de España treinta años. Se trata de una destacada personalidad financiera de Méjico, gerente de una importante empresa industrial y consejero del Banco de Méjico.

EL OBISPO DE TARIJA, BOLIVIA, EN ALAGON

ZARAGOZA, julio 29. (AP).—Ha llegado al pueblo de Alagón, perteneciente a esta provincia, donde pasará una temporada el Obispo de Tarija, Bolivia, hospedándose en el Convento del Corazón de María a cuya orden pertenece.

MADRID, Julio 29.—(AP.)—Debido a no publicarse hoy periódicos en España, con excepción del "Noticiero del Lunes", estando prohibida por la ley hasta la edición de los periódicos oficiales, no se ha publicado la disposición del Ministerio del Ejército, ordenando el pase a la situación de disponible, dentro de la Aviación Militar, del Comandante Ramón Franco.

El distinguido aviador llegó hoy a Madrid y después de una entrevista que sostuvo en la Dirección de Aeronáutica salió para Los Alcázares, Cartagena, con el fin de hacer entrega del mando de aquella base de la que había sido jefe hasta ahora.

Decreto Sobre la Admisión de Varias Personalidades en la Asamblea

Son admitidas con el fin de que puedan dar a conocer sus opiniones respecto al proyecto de nueva Constitución

AUMENTARA 49 MIEMBROS ELEGIDOS LIBREMENTE

Insiste el Gobierno en asegurar que será un plebiscito el que decida sobre la instauración de la constitución

MADRID, julio 29. AP. El Gobierno ha publicado el decreto relativo a la admisión en la Asamblea Nacional de las principales personalidades españolas, a fin de que puedan dar a conocer sus opiniones acerca del nuevo proyecto de Constitución, confeccionado por la Sección de Leyes Constitucionales de la Asamblea.

El preámbulo del decreto dice que viendo el Gobierno, después de los tres años que lleva constituída la Asamblea Nacional, la eficacia de su labor, y deseando extender los asesoramientos de la misma, se propone ampliarla con cuarenta y nueve miembros, elegidos libremente por los centros de actividad técnica y política.

Ataca el preámbulo la eficacia de la Constitución de 1876, afirmando que hace falta una colaboración amplia y nacional para sentar las nuevas bases de la Constitución política del país, para lo cual quiere el Gobierno la colaboración de las personas capacitadas para darla, y a este efecto llama a su seno a los expresidentes del Congreso, Senado, Consejo de Ministros y Consejo de Estado, afirmando que será respetuoso con las ideas de los demás, siempre que estos se desenvuelvan dentro de los cauces legales.

Insiste el Gobierno en decir que será un plebiscito el que decida acerca de la instauración del proyecto constitucional, que quiere sea respetuoso con los derechos naturales en cuanto a la parte dogmática y con la soberanía popular en lo referente a la aprobación de dicha ley.

Termina diciendo el preámbulo del decreto:

«El Gobierno cree servir al país y a la Corona al proponer esto, al par que abre la puerta por donde puedan dignamente hacerse oir del país y del Rey aquellos que se dicen amordazados, aunque en realidad goza España de libertad y tolerancia, como lo reconocen y dicen propios y extraños. Sólo un grupo de españoles descontentos quiere ampliar esta tolerancia, so pretexto de que ellos son los únicos que monopolizan las esencias democráticas».

TEXTO DEL DECRETO-LEY

MADRID, julio 27. AP. El texto del decreto, concediendo ingreso en la Asamblea a los Presidentes del Consejo de Ministros, Congreso de los Diputados y Senado y a representaciones de distintas entidades, dice en su parte dispositiva, lo siguiente:

«Artículo primero: La Asamblea Nacional, creada por el Deal-Decreto-Ley del día 12 de septiembre de 1927, queda ampliada en el número de miembros en 49 puestos. El total de dicho número se dividirá en dos clases de asambleístas: de derecho propio, en número de ocho; y asambleístas por representación, en número de 41.

«Artículo segundo: Se considerarán asambleístas por derecho propio, a partir de la publicación de este decreto, a los ex-presidentes del Consejo de Ministros, del Senado, del Congreso de los Diputados y del Consejo de Estado.

Artículo tercero: Las entidades con derecho a obtener esta clase de representación en la Asamblea Nacional que se crea por el presente decreto-ley, son las siguientes, con expresión de los representantes que a cada una corresponden:

a) Real Academia de Ciencias Morales y Políticas, tres representantes.
b) Real Academia de la Lengua Española, uno.
c) Real Academia de la Historia, uno.
d) Real Academia de Bellas Artes, uno.
e) Real Academia de Ciencias, uno.
f) Real Academia de Medicina, uno.
g) Universidades, once, uno por cada Universidad.
h) Colegios de Doctores de Madrid y Barcelona, dos (uno por cada Colegio).
i) Real Academia de Jurisprudencia y Legislación, tres.
j) Colegios de Abogados de Madrid y Barcelona, seis (tres por cada Colegio).
k) Unión General de Trabajadores, cinco.
l) Sindicatos de Obreros Libres, dos.
m) Sindicatos de Obreros Católicos, dos.
n) Asociación Pro-Sociedades de Naciones, uno.
o) Asociación de Derecho Internacional, uno.

Artículo cuarto: Las entidades relacionadas en el precedente artículo designarán libremente los representantes conforme a sus normas estatutarias, poniéndolo en conocimiento de la Asamblea Nacional, que comunicará el resultado de las elecciones a la Presidencia del Consejo de Ministros antes del 15 de septiembre próximo.

Artículo quinto: La Presidencia del Consejo de Ministros con conocimiento de las representaciones a que se refiere el Artículo Tercero, procederá de real orden a la designación nominal de estos asambleistas creados conforme al presente decreto-ley, la cual real orden bastará a los interesados para acreditar su calidad después de comprobada la personalidad de los mismos.

Artículo sexto: No será causa de incapacidad para los asambleistas a que esta decreto-ley se refiere el haber sufrido condena cuando fuere por delitos políticos.

Artículo séptimo: Los asambleistas objeto de esta soberana diposición gozarán de los derechos, facultades y preeminencias que establecen el real decreto-ley de 12 de septiembre de 1927 y el reglamento de la Asamblea Nacional de 7 de diciembre de 1928».

LOS PROGRESOS DE LA HIGIENE

La obra realizada se debe al ministro de la Gobernación

MADRID, Julio 29. (AP).—Los progresos que ha realizado España en los últimos cinco años, en materia de higiene, son enormes, debiéndose esta labor al actual ministro de la Gobernación, general Severiano Martínez Anido, que ha dado extrema importancia a cuanto se relaciona con la salud pública.

En estos momentos el Gobierno ha adquirido un nuevo solar, donde se propone construir un gran Hospital General, en sustitución del antiguo que, aunque dotado de buenas condiciones, se halla dentro de la población, rodeado de barrios muy populosos.

El nuevo Hospital se establecerá al final de la calle de Maldonado, cerca del Barrio de la Guindalera, proponiéndose el Gobierno dotarlo de cuanto más moderno existe.

UN CUBANO CURADO POR EL DR. ASUERO

Es el representante a la Cámara Rodríguez Fuentes

MADRID, Julio 29. (AP.)—Un miembro de la Cámara de Representantes de la República de Cuba, el señor Antonio Rodríguez Fuentes, que se halla en San Sebastián, ha experimentado una notable mejoría, después de la intervención de que fué objeto por parte del sabio médico donostiarra doctor Fernando Asuero, pudiendo mover el brazo que tenía antes inútil.

El señor Rodríguez Fuentes ha escrito una carta al Cónsul de Cuba en Madrid, señor Méndez Gracián, participándole su curación y diciendo que en vez de combatir al doctor Asuero, los demás médicos debieran levantarle una estatua, a la que se ha hecho acreedor por el inmenso bien que causa a la humanidad doliente.

Se encuentra entusiasmado el señor Rodríguez Fuentes con las curaciones del doctor Asuero, diciendo al Cónsul de Cuba que ha visto hacer curas asombrosas, de las cuales no pueden tener la menor idea los médicos que, sin haber querido estudiar el procedimiento, lo combaten sistemáticamente.

CONCURSOS DE ORQUESTAS, BANDAS Y COBLAS

En la exposición de Barcelona, para bandas, orquestas y coblas

BARCELONA, julio 29. (Prensa Aliada).— Se ha anunciado las bases por que han de regirse los concursos de orquestas, bandas y coblas que se ha de celebrar desde el 19 de agosto al 6 de septiembre.

El programa comprende cinco secciones.

En la primera están incluídas las bandas cuyos componentes sean más de cincuenta; la segunda, la sbandas militares; la tercera, las bandas civiles nacionales que teniendo más de treinta ejecutantes no exceda su número total de cincuenta; la cuarta comprende las coblas de "sardanas", y la quinta, las orquestas de las fiestas mayores.

Los premios que se concederán son: De diez mil y ocho mil pesetas, para las de la primera sección; de ocho mil y de cinco mil, para las de la segunda; de cinco, de tres y de dos mil, para las de la tercera; y de dos mil y de mil para la de la cuarta y quinta.

QUEJAS CONTRA UNA PIQUERA

El Dr. Alfonso Verona se ha dirigido a la Alcaldía, quejándose de las molestias que le ocasiona la piquera de automóviles establecida en la Calzada del Cerro esquina a Domínguez.

LA EXPOSICION DEL LIBRO DE AMERICA

Quedará establecida pronto en la Biblioteca nacional hispana

MADRID, Julio 29. (AP).—Desde los primeros días de octubre quedará establecida en la Biblioteca Nacional de Madrid una Exposición permanente de libros de América, formada con los envíos de las naciones americanas, que serán correspondidos oficialmente por España.

La Biblioteca Nacional se propone ser una Biblioteca de la lengua española, conteniedo la mayoría de los libros escritos en idioma castellano en todos los pueblos del mundo.

BODA DEL HIJO DE ROMANONES

Con Blanca de Borbón hija del Gral. Borbón Castellví

MADRID, Julio 29. (AP.)—Hoy contrajo matrimonio el Conde de Velayos, hijo del ex-Presidente del Consejo de Ministros, Conde de Romanones, con la hija del general Francisco de Borbón y Castellví, la señorita Blanca de Borbón.

Los recien casados marcharon en un automóvil al extranjero, donde pasarán la luna de miel.

La boda se celebró en la intimidad.

CICLISTA ARROLLADO

Gilberto Pérez Hoyo, del comercio y vecino de J. Delgado y Estrada Palma, dió cuenta que dejó la bicicleta junto a la acera frente a su domicilio, por donde pasó el camión número 677, de Obras Públicas, conducido por Antonio Fernández Martínez, ocasionándole a la misma averías por valor de cuarenta pesos.

UN CORONEL MUERTO REPENTINAMENTE

Era el señor Perinat, que estaba en los Húsares de la Princesa

MADRID, julio 29. (AP).—Ha fallecido repentinamente en esta capital, a consecuencia de una angina de pecho, el coronel del Regimiento de Húsares de la Princesa, señor Perinat.

DECLARACIONES PUBLICADAS POR EL GENERAL PRIMO DE RIVERA EN MADRID

Durante los quince días que permanecerá en Mondariz no recibirá cartas ni telegramas, ni noticia alguna

MADRID, julio 29. AP.—En el «Noticiero del Lunes», aparecen hoy las siguientes declaraciones del general Primo de Rivera:

«En vista de que algunas corporaciones y entidades, y de modo especial la Confederación General del Trabajo, esperan tener conocimiento exacto del decreto aprobado por Su Majestad el Rey en que se invita a formar parte de la Asamblea Nacional a señaladas personalidades, veré si lo puedo dar esta tarde a la prensa, a fin de que se conozca y facilite de este modo la labor que se ha propuesto el Gobierno y que, como se expresa en el preámbulo, no envuelve claudicaciones ni por el Gobierno que requiere ni por los requeridos. Además, me atrevo a decir del modo más claro que el hecho de tomar parte en la Asamblea Nacional no significa siquiera acatamiento al sistema que dicha Asamblea representa, aun cuando, naturalmente, todo el que acuda a ella deberá comportarse con la debida cortesía.

«Me ha satisfecho la buena impresión reflejada por gran parte de la prensa en relación con el decreto agropecuario, en el cual tengo puestas las mayores ilusiones y al que estoy seguro dará desenvolvimiento el ministro de Economía Nacional, mejorándolo. Ya tienen las Diputaciones Provinciales en su mano el auxilio que no les faltará del Estado, pues se trata de cosa tan peculiar y tan importante como el desenvolvimiento de la riqueza agropecuaria y sus derivados.

«También tengo grandes esperanzas en el decreto que a propuesta del ministro de Economía Nacional se ha publicado organizando el comercio exterior en forma activa y que hace esperar mejoras en los mercados para la producción española.

«Lo que más preocupa ahora a todo el mundo en el aspecto exterior es la crisis francesa. Doy por hecho que se resolverá fácilmente, dado el patriotismo de los gobernantes de la vecina República. La desaparición de la política activa de figura tan preeminente como la de Poincaré, después de los inmensos servicios prestados a Francia, sobre todo en los tres últimos años, es muy de lamentar. Aunque no prejuzgo la solución de la crisis, supongo que será la más conveniente. Los hombres como Poincaré, que llegan a edad avanzada después de un trabajo intenso y continuo, no pueden gozar de gran salud, pues los años de lucha no la producen. Sin embargo, se sacrifican hasta el fin.

«Como tengo anunciado, el lunes salgo para Madrid, pero mi tiempo de reposo no excederá de quince días que estaré en Mondariz, ya que una vez emprendido el viaje y las visitas a otras ciudades el descanso desaparece para convertirse en una vida intensa y fatigosa, aunque sólo sea por los agasajos y atenciones que generosamente se me prodigan en todas partes. Para poder hacer lo que me propongo, he puesto una real orden de cesión del despacho al general Martínez Anido, porque deseo en los quince días que estaré en Mondariz no tener correspondencia ni telegramas, ni nada, para dedicarme al estudio de la Constitución, leyes fundamentales y toda la crítica que de ello se ha hecho, y que he reunido para tenerla en cuenta en la formación de mi juicio.

«La correspondencia que reciba volverá cerrada a mi Secretaría para su clasificación, porque para mi estancia en el balneario no llevo ni secretario, ni taquígrafo, ni nadie».

ESTA EN VIGO UN YATE INGLES

Es el "Doris" con 21 tripulantes, que va en excursión de recreo

VIGO, Julio 29. (AP.)—Procedente de Barcelona ha arribado a este puerto el yate inglés "Doris" con veintiún tripulantes, que realizan una excursión de recreo.

A bordo del trasatlántico francés "Massilia" pasaron en dirección a América los diplomáticos brasileños Carlos Botelho, Octavio de Faria, Mario Gusmao, y Luis Sousa, el primero de los cuales desembarcará en Santos y los demás en Río de Janeiro. En el mismo buque viajan también en dirección a la capital del Brasil el diplomático japonés Yokohama y el diplomático José María Gal Barcelós, quien desembarcará en Buenos Aires.

LAS CAUSAS DE LA SEPARACION DE FRANCO DEL SERVICIO DE AVIACION

La sustitución del avión de fabricación española por otro italiano y la discusión con el Observatorio Nacional

MADRID, Julio 29. (AP.)—Dos motivos principales han sido causa de la separación del Servicio de Aviación Militar del comandante Ramón Franco. El primero, el cambio de aparato, pues como se ha dicho repetidas veces, sustituyó un hidroplano de construcción española que había sido hecho en Cadiz y en el cual tenía especial interés el Gobierno en que hiciera el vuelo, por otro de construcción italiana.

Antes de completar los estudios del vuelo a Nueva York, vía Las Azores, el general Primo de Rivera, en una entrevista con el comandante Franco, le había dicho que España había probado suficientemente la pericia de sus pilotos aéreos y que ahora tenía especial interés en probar la eficacia de sus aparatos sobre los demás, siendo esta la única causa del vuelo, que d