SECCION 1ª

El DIARIO DE LA MARINA es el periódico más antiguo de Cuba. Fué fundado en el año mil ochocientos treinta y dos. Servicios especiales de España.

DIARIO DE LA MARINA

Miembro de The Associated Press. Esta queda autorizada para usar nuestros servicios y noticias de información. Hilo directo con New York.

SECCION 1ª

AÑO XCVII.—NUM. 189 Acogido a la franquicia postal LA HABANA, MARTES, 9 DE JULIO DE 1929.—SANTAS VERONICA Y ANATOLIA Bueno, con algunas turbonadas. EJEMPLAR.—5 CENTAVOS

Artículo Contra la Nueva Tarifa de los Estados Unidos

"Es indefendible el nuevo arancel azucarero", Dice el importante órgano de publicidad E. Post

"LA LOCURA DEL AZUCAR" ESTE ES EL TITULO DE UN IMPORTANTE EDITORIAL DEL MENCIONADO DIARIO

NUEVA YORK, Julio 8. — (AP) — El periódico Evening Post, en un editorial titulado La Locura del Azúcar, dice:

"El exSecretario de Agricultura Jardine, tratando del caso de los remolacheros ante la comisión de Hacienda del Senado, ha resumido la situación en una frase explosiva, al decir que "el mundo se ha vuelto loco produciendo azúcar". Y las cifras lo confirman. En este año la cosecha de trigo es mucho mayor que las demandas del mundo entero, pero el aumento triguero es moderado en comparación con el de la zafra azucarera. En treinta años la producción de trigo ha aumentado en un cincuenta por ciento, pero la del azúcar se ha duplicado en sólo cuatro lustros y triplicado en seis.

"El mundo ha consumido mucho más azúcar, para auspiciar la producción de ésta, pero la vieja ley de la oferta y la demanda no se ha desmentido. Los campos de caña y de remolacha, que fueron una mina de oro mientras el apetito del mundo no fué satisfecho, se han hecho improductivos como negocio, a menos que les ayuden ciertas ventajas artificiales. El territorio cubano, gran productor de azúcar, depende del arancel preferencial que tiene en el mercado norte-americano para subsistir. Por otro lado, la industria remolachera de los Estados Unidos solicita más protección para poder hacer dinero.

"Si los nuevos planes arancelarios sobre el azúcar prevalecen, el consumidor tendrá que pagar ciento cincuenta millones de pesos más, cada año. Pero esto no es todo, pues no cabe la menor duda de que la revisión de las tarifas significará un desastre para Cuba, afectando seriamente más de mil millones de pesos de capital norte-americano, invertidos en la industria azucarera cubana. Y eso al mismo tiempo implicaría que los Estados Unidos perdiesen buena parte de los 150 millones de pesos que pagan anualmente, por derechos, los azúcares cubanos que importa, amén de quedar muy reducido el poder comprador del pueblo de la isla, que invierte todos los años en Norte América 175 millones de pesos.

"Y planes arancelarios sobre el azúcar que tienen semejantes efectos o consecuencias, son realmente indefendibles."

ACABO LA ENTREGA DE PRISIONEROS

ASUNCION, (Paraguay), julio 8. (AP). — Oficialmente se ha anunciado que el acto de la entrega de los prisioneros bolivianos a la comisión neutral terminó la noche del día 6, comenzando inmediatamente el interrogatorio de aquellos a bordo del vapor brasileño "Argentina".

El Angeleno va Hacia el Triunfo

Si está en el aire hoy a las 2 y 30 habrá ganado el record

SIETE DIAS VOLANDO

Ayer, por falta de gasolina, estuvo a punto de fracasar

CULVER CITY., Estado de California, Julio 8. — (AP. — Esta noche el biplano Angeleno seguía volando sobre el aeropuerto de esta ciudad, estando ya a menos de veinticuatro horas de hacer un nuevo record mundial de duración. Al séptimo día de vuelo los tripulantes del aparato informaron que "todo iba bien", con lo cual hicieron saber que los pilotos L. W. Mendell y R. B. Reinhart tienen una excelente oportunidad de mejorar las 174 horas 59 segundos que la semana pasada estuvo en el espacio, sin aterrizar, el monoplano City of Cleveland.

Esta mañana, sin embargo, el Angeleno estuvo a punto de fracasar, al agotársele la gasolina, pero en un rápido contacto con otro aparato el biplano recibió el combustible suficiente para seguir volando regularmente.

Los mensajes lanzados por los aviadores revelan que éstos se encuentran muy animosos y gozan de mejor salud que en los primeros días, cuando tuvieron que luchar con la niebla y el mal tiempo.

El Angeleno vuela de contínuo en un círculo de nueve millas, sobre el puerto aéreo, a una altura de dos mil pies, con velocidad horaria de 80 millas. El consumo de gasolina es de 13 galones por hora.

El aparato habrá hecho un nuevo record mundial de duración el martes a las 2 y media de la tarde.

Mariano Miguel Sale de Viaje

Nuestro redactor artístico pasará el verano en la montaña

New York, julio (E. de la T.)

El profesor de la Escuela de San Alejandro de la Habana y Redactor Artístico del DIARIO DE LA MARINA, que ha venido a Nueva York en viaje de descanso por los meses de verano, sale mañana para Patterson, en el estado de New Jersey, a fin de pasar la época de los fuertes calores en un sanatorio de las Montañas, donde pueda acabar de reponerse su salud un tanto quebrantada últimamente por el violento ataque de ciática que le aquejó en meses pasados.

Acompaña a Mariano en su viaje a Patterson, a fin de dejar conveniente instalado en su cuartel de verano, su entrañable amigo el señor Riveiro, que reside en Filadelfia hace varios años.

E. de la Torre.

SURGE UNA VEZ MAS EL PROBLEMA NAVAL

LONDRES, julio, (A. P.) — Observadores del espíritu de paz que parece animar a las grandes potencias del mundo, presagian que en breve se concertará una reducción de los armamentos navales. El presidente de los Estados Unidos, Mr. Herbert Hoover (extremidad inferior izquierda) ha tomado la iniciativa al respecto, por conducto de su representante en Londres, Charles G. Dawes (extremidad superior izquierda) y del embajador de los Estados Unidos en Bélgica, Hugh Gibson (centro superior). A la derecha está Ramsay MacDonald, primer ministro de la Gran Bretaña, quien ha prometido su cooperación. Abajo figura, también, el barón Tanaka, ex primer ministro del Japón, quien está igualmente dispuesto a prestar su apoyo al desarme naval. Aunque el barón de Tanaka acaba de dimitir, su política exterior, en lo que al desarme respecta, parece será mantenida por su sucesor.

Del Congreso de la Cámara de Comercio

El de la Cámara internacional inaugurado ayer en Amsterdam

QUINCE DELEGADOS CHINOS

Piden la abolición de los 16 tratados con bases desiguales

AMSTERDAM, Holanda, julio 8.—(AP) Hoy fueron recibidos oficialmente en esta ciudad, en nombre de la Reina Guillermina de Holanda, los mil cuatrocientos delegados al Quinto Congreso de la Cámara Internacional de Comercio.

La sesión de la mañana fué dedicada completamente a las reuniones sesionales y a los debates de los grupos técnicos.

Un detalle característico del Congreso es la presencia de quince delegados chinos, presididos por Chiang Kiang-Lu, Gobernador del Banco de China, el que solicitó, en su primer discurso, que se negocie siempre con su país sobre base de igualdad, y que los tratados desiguales que China tiene con 16 naciones, sean abolidos, por injustos.

En la Comisión de Transportes se trató de que no debe haber preferencias con los buques de todas las naciones dedicados al tráfico internacional. Perú y Portugal fueron censurados por no seguir esta política.

El Ministro de Estado de Holanda, Beelaerts Van Blokland, dió la bienvenida oficial a los delegados, y el presidente de la Cámara Intercional de Comercio, Alberto Pirelli, de Italia pronunció el discurso inaugural, en el que se refirió a las ventajas del control particular en la industria.

Combatiendo Una Petición Cubana

El presidente remolachero contra la demanda de rebaja

CULPA A WALL STREET

Dice que éste tiene controlada la producción azucarera cubana

WASHINGTON, julio 8 (A. P.)—Stephen H. Love, presidente de la Asociación de Remolacheros de los Estados Unidos, combate hoy las peticiones que hace Cuba a fin de que se reduzca el arancel azucarero. En una nota dada hoy a la publicidad, dice:

"Se están haciendo esfuerzos para convencer al público consumidor de azúcar que el proyectado aumento arancelario de sólo dos tercios de centavo, resultará una carga insostenible.

"La producción azucarera de Cuba está controlada por Wall Street, y los capitalistas no se muestran particularmente interesados en lo que ha de pagar el consumidor. Lo que preocupa a los que controlan el azúcar cubano es que son ellos los que tendrán que pagar los aranceles, resultando de esto, bien una expansión de la industria azucarera norteamericana o bien un mercado más pequeño para la producción de Cuba.

"Los bancos de Wall Street que han hecho grandes inversiones en Cuba pretenden aliviar la situación del consumidor norteamericano, oponiéndose a la proyectada tarifa arancelaria, pero esto no pasa de ser una propaganda para aliviar a los intereses azucareros extranjeros.

"La tarifa arancelaria se aumentó en 1922. Los precios del azúcar son ahora más bajos. Los cubanos han tenido que absorber parte de los aranceles y de ahí que no haya costado nada al consumidor norteamericano. Sin embargo, Cuba ha aumentado su producción azucarera, siendo la última zafra la mayor de su historia.

El pueblo de los Estados Unidos gasta todos los años millones de dólares en azúcar, de los cuales gran parte van a Cuba, y lo que queda aquí va a parar a manos de norteamericanos que han invertido sus ahorros fuera de los Estados Unidos. Sin embargo, todo lo que se cobre aquí por derechos se le devuelve al contribuyente norteamericano en forma de reducción de los impuestos o de salarios. Con una adecuada protección para esta industria norteamericana, el consumidor se ve fortificado contra posibles extorsiones de los precios provocadas por los capitalistas de Wall Street que dominan la situación extranjera".

La Temperatura en Varias Ciudades

TEMPERATURAS EN NUEVA YORK Y WASHINGTON

NUEVA YORK, julio 8 (A. P.) —Las temperaturas máximas fueron hoy, en Nueva York, 89 grados Fahrenheit, y en Washington, 96 grados, o sean 31.6 y 35.5 centígrados, respectivamente.

Dos personas murieron de postración, por la elevada temperatura, en Nueva York.

TEMPERATURAS LOCALES

Durante las últimas 24 horas se han registrado en la Habana las siguientes temperaturas en centígrados:

Máxima: 32-4.
Mínima: 23-2.
Media: 27-8.

DEL DESASTRE DE COUDOURET

Halló la muerte a causa de habérsele parado el motor

ANGULEMA, Francia, julio 8.—(AP)— La súbita detención del motor de 600 caballos del monoplano "France", causó ayer el descenso violento de este magnífico aparato a corta distancia de aquí, pareciendo el capitán aviador Louis Coudouret. El accidente fué explicado hoy por los aviadores españoles señores Cruz y Durdan, quienes volaban como pasajeros, y los que solamente sufrieron ligeras lesiones.

Ambos cuentan que el capitán Coudouret hizo esfuerzos desesperados para echar a andar nuevamente el motor, y que al no lograrlo, el pesado monoplano perdió velocidad y cayó pesadamente, con fuerza tremenda.

El capitán Coudouret estaba en vuelo de regreso de Sevilla a Le Bourget, para intentar que el Gobierno francés le diera al fin permiso para una jornada trasatlántica de Europa a Nueva York. El año pasado Coudouret y otros dos oficiales franceses pretendieron despegar en Le Bourget, en vuelo a América, pero la máquina no pudo remontarse, por la enorme carga que llevaba.

Protesta del Periódico "Osservatore Romano" Contra el Censor de Vicenza

Por el secuestro de la publicación católica "Vida Joven", basándose en su tendencia contra la autoridad del Estado

ESTABAN ESCRITAS EN LATIN, SOBRE PERGAMINO Y FIRMADAS POR PIO XI. CARTA DEL S. P. AL DUCE

ROMA, julio 8. (AP).—Las relaciones diplomáticas entre Italia y la Santa Sede quedaron completamente restablecidas hoy con la visita de Monseñor Borgongini Duca, primer Nuncio de Su Santidad en la moderna Italia, al Rey Victor Manuel, en el Palacio del Quirinal, donde presentó sus credenciales.

El día también se caracterizó por la aparición en la página editorial del "Osservatore Romano" de una protesta contra el secuestro de la publicación católica "Vida Joven", basándose las autoridades para ordenar el secuestro en que "tiende a alejar a la juventud católica italiana de la autoridad legítima del estado y de las instituciones italianas."

El Nuncio Papal y el personal de la Nunciatura fueron conducidos al Quirinal en carroza, y recibidos con honores por el Real Regimiento del Piamonte, el mismo que participó en la captura de Roma en 1870.

El Nuncio presentó sus cartas credenciales escritas en latín sobre pergamino y firmadas por el Papa. Después de la presentación de credenciales, Monseñor Borgongini Duca visitó al primer ministro Mussolini y le entregó una carta del Sumo Pontífice. El Jefe del Gobierno devolvió después la visita al Nuncio Apostólico.

El nuevo Nuncio se convierte ahora en decano del cuerpo diplomático acreditado en Italia.

El editorial del "Osservatore Romano", que ha despertado gran interés a causa de haberse publicado el mismo día en que se puso fin de manera definitiva a la cuestión romana, denuncia el secuestro de "Vida Joven" y protesta ante las autoridades competentes contra "esos procedimientos de hostilidad política local que no están justificados ni son decorosos."

El "Osservatore Romano", periódico que utiliza frecuentemente el Vaticano para sus pronunciamientos oficiales, dice que el censor local en la Diócesis de Vicenza, debe haber visto en un artículo en homenaje al Papa que contiene "Vida Joven", una excitación a la rebelión contra la autoridad del estado.

"Es realmente difícil en la historia de la censura de todos los tiempos encontrar tamaña enormidad," dice el periódico.

La lógica debió hacer ver al censor en el citado artículo "una negociación de los principios de disciplina y orden social" agregando que el procedimiento del censor hace pensar que la invocación al Señor, pidiéndole el pan nuestro de cada día debe parecerle algo así como un sabotage organizado contra la estructura económica de Italia.

Declara el Osservatore que el censor de Vicenza interpreta el homenaje ateniéndose a las palabras y no al sentido espiritual de las mismas. El artículo en cuestión apareció con anterioridad en otros periódicos italianos, con ocasión de las fiestas del Papado, sin que merecieran la intervención de la censura.

Sólo Hablan de la Constitución

El proyecto leído a la Asamblea el único tópico de conversación

LOS INTELECTUALES

Se muestran reticentes, pero las clases obreras parecen conformes

MADRID, julio 8 (A. P.) — El proyecto de Constitución que se propone dar a España el general Primo de Rivera, constituye el tópico principal de todas las conversaciones en los círculos políticos españoles.

Las clases trabajadoras no parecen descontentas con la nueva Carta Fundamental Española, porque en ella se contienen principios que las favorecen, mientras los intelectuales se presentan muy reticentes. En cuanto a los políticos del antiguo régimen evitan hacer toda clase de declaraciones.

Los miembros de la Real Academia de Jurisprudencia han anunciado su intención de invitar a varias de las figuras políticas más importantes de España, a fin de que ofrezcan conferencias acerca de la nueva Constitución, siendo probable que comiencen en el próximo Otoño. Entre otros invitará a Melquiades Alvarez, Angel Osorio Gallardo, conde de Romanones y Francisco Bergamín. Varios elementos de ideas avanzadas también han anunciado su intención de pedir al Gobierno que conceda la necesaria autorización a fin de dar conferencias haciendo la crítica de la nueva Carta Fundamental.

Los elementos adictos al Gobierno se proponen organizar una serie de conferencias defendiendo la nueva Constitución.

El periódico "La Nación", órgano del Gobierno, dice en un editorial que publica hoy:

"Daremos a conocer las grandes ventajas que ofrece la Constitución que se ha preparado, la que responde a las necesidades del país y concede suficiente libertad para continuar por el camino del progreso inaugurado por el presente régimen".

Aunque el proyecto de nueva Constitución se acogió al principio con indiferencia, los ánimos se van caldeando, pues el país comienza a dar cuenta de la importancia que tiene para su futuro desenvolvimiento.

LLEGO A LIMA EL "SOUTHERN CROSS"

LIMA, Perú, julio 8 .(AP).—El aeroplano Southern Cross, del cual no se tenía noticias desde que salió del aerodromo de France, Panamá, en la madrugada de ayer, aterrizó en el aerodromo Las Palmas, a las 5:45 de la tarde de hoy.

Fuerte Temblor en los Angeles

El movimiento sísmico abarcó un radio de treinta millas

50 000 PESOS DE PERDIDAS

Los grandes edificios fueron sacudidos, pero no sufrieron

LOS ANGELES, julio 8. (AP).—Un fuerte temblor de tierra de varios segundos de duración se registró hoy en Los Angeles y suburbios en un radio de treinta millas, a las 8:45 de la mañana, causando pérdidas a la propiedad que se calculan en unos $50.000 en East Whittier, suburbio de esta ciudad. Los heridos se cree que son cuatro.

Aunque los grandes edificios de Los Angeles fueron sacudidos por el fenómeno sísmico, no ocurrieron desperfectos en ellos. La torre del Ayuntamiento osciló unas doce pulgadas. El temblor de tierra fué muy severo en la parte sudoeste de Los Angeles.

Los pueblos de la costa, entre ellos Long Beach, Hermosa Beach y Santa Monica experimentaron el temblor de tierra con mayor intensidad que los del interior como Pasadena y Glendale. En Long Beach hubo considerable excitación por ser el primer movimiento de la corteza terrestre que se recuerda en ese lugar. Los empleados del "Press-Telegram", de Long Beach, acababan de preparar la primera edición del periódico cuando ocurrió el fenómeno y abandonaron todos a la carrera el edificio, temiendo que se viniera al suelo.

El epicentro del temblor se cree que estuvo en los manantiales de Santa Fe. Los heridos son dos niños que fueron cogidos bajo una máquina que se volcó y dos obreros que resultaron alcanzados por objetos que cayeron desde cierta altura. Los pozos de petróleo dejaron de manar líquido durante el fenómeno.

Parte de la escuela de Wast Whittier se desplomó y dos residencias sufrieron grandes averías al derrumbarse las chimeneas. Numerosos cristales de ventana se hicieron añicos.

Una hora después de las primeras sacudidas se sintieron otras de menor intensidad en Los Angeles. El edificio del Ayuntamiento de esta ciudad está construído a prueba de terremotos y por esa razón la torre pudo oscilar doce pulgadas en dos direcciones opuestas, sin sufrir la menor lesión. La lámpara que existe en la rotonda y que tiene un peso de 1.800 libras trazó un arco de doce pulgadas durante los temblores.

INAUGURACION POR EL CORONEL LINDBERGH

WINSLOW, Arizona, julio 8 (A. P.) — El coronel Charles A. Lindbergh, pilotando el aeroplano de pasaje "City of Los Angeles", inauguró hoy el servicio mixto de ferrocarril y aeroplano en la Transcontinental Air Transport Company, llegando a esta ciudad a las dos y diez de la tarde.

El Rey Jorge V Sigue Enfermo

Otra vez ha cundido la alarma entre los fieles súbditos

LESIONES PULMONARES

Paseó por los jardines, pero no puede salir para Sandrigham

LONDRES, julio 8. (AP) El pueblo inglés, que ayer participó sinceramente en los oficios divinos de gracias por el restablecimiento del Rey Jorge, sufrió hoy nuevas ansiedades al anunciarse que los cinco médicos de cabecera del monarca habían suspendido el viaje de este al palacio real de Sandrigham, tomando la decisión tres horas antes del momento en que Jorge V, y su séquito iban a dejar Londres.

Poco despues se anunció también, sin embargo, que un examen con Rayos X, había revelado que una de las lesiones pulmonares del soberano, en el lado derecho, no progresa satisfactoriamente. El estado de salud del Rey es tan bueno, apesar de todo que Jorge dió hoy su acostumbrado paseo por los jardines de palacio, en compañía de la Reina María. Se cree que antes de una semana el monarca no podrá salir para Sandrigham, donde ya está parte de la servidumbre real, y donde Jorge esperaba disfrutar del placer de una cacería de patos.

A última hora de la noche, se hizo saber oficialmente en el palacio de Buckingham, que Su Majestad se encuentra perfectamente.

El Príncipe de Gales presidirá el martes la ceremonia de investidura de las personas honradas por el Rey el día de su natalicio.

LONDRES, julio 8, (AP.) — Hoy se anunció en esta capital que H. W. Austin y J. S. Oliff, representarán a la Gran Bretaña en los Campeonatos de Tennis de los Estados Unidos que se jugarán el próximo septiembre.

Austin, el excapitán de Cambridge, llegó hasta las semifinales en los singles masculinos en el torneo de Wimbledon y se le considera el jugador que mayores promesas ofrece en Inglaterra y se cree que Oliff está maduro para participar en juegos internacionales en el extranjero.

RHINLANDIA

LONDRES, Julio 8. AP.—En la sesión de hoy de la Cámara de los Comunes el Gobierno contestó cautelosamente las interpelaciones sobre la evacuación de la Rinlandia por las tropas británicas, y sobre el porvenir de la base naval de Singapoore.

El Secretario de Estado Henderson dijo que el Gobierno desea la pronta retirada de la Rinlandia, si es posible antes de septiembre; pero que probablemente habrá que efectuarla por etapas, para cooperar con Francia y Bélgica en la evacuación.

El Primer Ministro McDonald dijo que los Dominios serán consultados con respecto a la base naval de Singapoore, cuya construcción ha sido muy discutida en todos los círculos políticos.

TARRYTOWN, Estado de Nueva York, Julio 8. — (AP) — De acuerdo con su criterio sobre la vida sana y sencilla, John D. Rockefeller pasó hoy su nonagésimo natalicio en su residencia aquí, completamente retirado.

La única novedad del día fué un gran pastel de compleaños, y la presencia de los familiares de Rockefeller, que acudieron a felicitar a éste, como siempre ha sido su costumbre.

HAY RUMORES DE CASTIGO A FRANCO

Medida disciplinaria por no cumplir ciertas disposiciones

MADRID, julio 8. (AP).—Persisten rumores referentes a que el comandante Franco será sometido a una medida disciplinaria por haber realizado el vuelo a las Azores en el "Dornier 16" en vez de hacerlo en el hidroplano "Numancia", así como también por haber iniciado el vuelo en fecha distinta y sin el equipo que recomendaban las autoridades de aviación.

El coronel Kindelán jefe de los servicios de aeronáutica considera necesario que se castigue la desobediencia de Franco a fin de conservar la necesaria disciplina militar.

Protección a la Seda Artificial

El rayón será el sustituto básico de la seda natural

PIDEN MAYOR ARANCEL

El rayón emplea 50.000 personas con nómina de $50 millones

WASHINGTON, julio 8. (AP) Hoy se dijo ante una de las subcomisiones senatoriales que estudia el proyecto de tarifas, que el rayón (seda artificial) sustituirá a la seda natural como elemento básico de las telas de ese material.

Dean Hill, representante de la Asociación de Sedas de América, pidió un aumento de derechos para el rayón tejido, alegando que este, gracias al perfeccionamiento de la industria de la seda artificial, está desalojando del mercado a las telas de seda natural.

La industria del rayón ya emplea cincuenta mil personas, con una nómina de cincuenta millones de pesos, sólamente en los Estados Unidos, y cada vez gana más terreno. La más fuerte competencia viene de los países de Europa, aunque el Japón es también un competidor peligroso. Mr. Hill pidió un aumento del 20 al 50 por ciento en los aranceles del rayón, pues de lo contrario las fábricas norte-americanas tendrán que cerrar sus puertas.

Otros testigos, especialmente los importadores de rayón, pidieron que se reduzca las tarifas del producto, negando que la industria nacional esté en peligro de quiebra.

El Senador Harrison, por Mississippi, manifestó hoy que pedirá la publicación inmediata de una serie de notas de los Gobiernos extranjeros tratando de los aranceles en revisión, y las cuales han sido enviadas a la Comisión de Hacienda por el Departamento de Estado.

El Senador Smoot, presidente de la Comisión aludida, dijo que se ha recibido las notas, pero q. no serán publicadas hasta que ese organismo no tenga una oportunidad para estudiarlas.

CONGRESO MEDICO DE RIO JANEIRO

Se acordó que el próximo se efectúe en Santiago de Chile

RIO DE JANEIRO, julio 8. (AP).—El Congreso Médico celebrado aquí para conmemorar el centenario de la fundación de la Academia de Medicina del Brasil, terminó hoy sus sesiones en medio del mayor entusiasmo. Entre los principales resultados del Congreso está el de haber reunido en esta capital a los médicos de numerosos países sur-americanos y extranjeros, para discutir problemas de sanidad.

Se ha resuelto que el próximo Congreso de Higiene Latino-Americano sea celebrado en Santiago de Chile en 1932, y que el Congreso Pan-Americano de Tuberculosis lo sea al mismo tiempo.

EL CRUZ DEL SUR LLEGO A ATENAS

ATENAS, Grecia, Julio 8. AP.—Esta noche aterrizó en el aerodromo de Tatoi el aeroplano Cruz del Sur, que está haciendo el vuelo Australia-Londres, piloteado por el capitán Kingsford-Smith. El aparato llegó procedente de Bagdad.

NESTOR CARBONELL EN BUENOS AIRES

Discurso al inaugurarse el III Congreso de Historia nacional

BUENOS AIRES, Julio 8. AP.—Hoy fué inaugurado con solemnidad el Tercer Congreso de Historia Nacional, organizado por la Academia Americana de Historia, asistiendo delegados de Cuba, Bolivia, Paraguay y Uruguay, además de la Argentina.

El Ministro de Cuba en Buenos Aires, Néstor Carbonell, pronunció un discurso que fué muy aplaudido. También habló con elocuencia el delegado de la Universidad de Sucre, Bolivia, doctor Cornelio Ríos.

LA ESCUELA DE "CUBA EN MEXICO"

El Ilustrado Gobierno de la República Azteca ha tenido la galantería de Bautizar con el nombre de "REPUBLICA DE CUBA" la Escuela Número 68, en la Ciudad de los Palacios.

Es curioso señalar que en el Año 68, dió el Toque de Libertad la famosa Campana de Céspedes, en la Demajagua.

Los planteles de enseñanza dan la pauta del progreso de los Pueblos.

Los Anuncios a su vez son la vanguardia en la prosperidad de las Industrias y el Comercio.

DEPARTAMENTO DE ANUNCIOS CLASIFICADOS

A-3333 "DIARIO DE LA MARINA" A-1014

Contrabando de Opio Importante

Lo llevaba la esposa del vicecónsul chino en S. Fco.

VALE CERCA DE UN MILLON

Tres mil laticas con opio, descubiertas en siete baúles

SAN FRANCISCO, julio 8 (A. P.) Opio por valor de cerca de un millón de dólares fué encontrado por los funcionarios de aduanas de los Estados Unidos en varios baúles y maletas pertenecientes a Mrs. Ying Kao, esposa del vice cónsul chino en San Francisco.

Tres mil laticas conteniendo opio fueron descubiertas en siete baúles y cuatro maletas que se habían traído a esta ciudad, desde China, por la esposa del vice cónsul.

Yin Kao y su esposa fueron presentados en la aduana antes de abrirse los baúles.

Además del opio, los funcionarios hallaron centenares de piezas de de seda y encajes de gran valor, sobre los cuales no se pagaron los derechos correspondientes.

Tres maletas que Mrs. Kao dijo que eran de su pertenencia, no se abrieron, sino que se sellaron en espera de instrucciones de Washington, que llegarán mañana.

SUMARIO

A.—Ayuntamiento. 11
—Automóviles Circulados. . . . 24

C.—Casos y Cosas. 2
—Consejos Médicos. 9
—Cine (por J. J. V.). 8
—Casas de Salud (Enfermos). . . 4
—Correccionales. 10
—Cárcel y Vivac. 10
—Correo Aéreo. 13

CH.—Choferes (Noticias). 24

D.—De Día en Día. 2

EDITORIAL (Pago con Cheques; Juan José de Soiza Reilly: Europa vistas con Ojos Argentinos; Héctor de Saavedra: A Través de la Vida: Tiburcio Castañeda: ¡Enseñando la Orejal María S. de Fuentes de Florit: ¡Imposible!). 14
—Estado Mayor. 2
—Estado. 2
—Emergencias y C. de Socorro. . . 10

F.—Frutos Cubanos. 11

G.—Gobernación. 11
—Gobierno Provincial. 3
—Gaceta. 24

H.—Habaneras 5, 7, 9 y. 11
—Hacienda. 7
—Hacienda. 3

I.—Instrucción Pública. 7

J.—Judicial. 10
—Juzgados de Instrucción. . . . 10

L.—Lotería (Próximo Sorteo). . . 11

M.—Matanceras. 2
—Miscelánea. 4
—Mercantil. 18
—Movimiento Marítimo. 13

O.—Obras Públicas. 7

P.—Provincias (Inf. Telegráfica). . . 3
—Puerto. 5
—Para Ellos y Para Ellas. . . 6
—Pasaportes y Ciudadanías. . . 11
—Palacio. 13

R.—Religiosa (Información). . . . 6
—Radio y Electricidad. 7

S.—Sanidad. 2
—Sanidad (H. del Rincón). . . 5
—Sociedades Españolas. . . . 4
—Sanidad (Cáncer). 3

T.—Teatro (Cartel del Día). . . . 8
—Tribunales. 10
—Tabaco (Exportación). 3

U.—Universidad. 11

V.—Vida Civil. 10

El Congreso de Los Campesinos

Los temores de otra gran guerra europea como la nota saliente

TENDRA LUGAR EN BERLIN

Delegados de varios países se encuentran preparándolo

BERLIN, julio 8. (AP) Los temores de otra gran guerra europea fueron la nota saliente en la sesión de hoy de los delegados que aquí preparan el Congreso de Campesinos que se celebrará en enero próximo. Los delegados hablaron con énfasis de los peligros que amenazan al pueblo de los campos, y discutieron las medidas defensivas que se debe poner en práctica.

El obbispo Fan Noli, exprecidente de Albania, habló de la perenne amenaza de guerra en los Balkanes por el conflicto latente de los intereses de Italia y Yugoeslavia, y el cual envolvería eventualmente a Francia, como aliada de esta última nación.

Joseph Boisseau, de la Confederación General de Trabajadores Campesinos de Francia, habló de la rápida industrialización francesa, que no ha sido seguida por la agricultura, afirmando que el antagonismo de las Potencias continentales llevará de manera inevitable a una nueva ocasión, a menos que se forme un frente poderoso contra la guerra.

Rusia no tiene delegados en la actual reunión, ya que el movimiento de los campesinos nada tiene que ver con el comunismo, pues solamente tiende a proteger al pueblo de los campos de los peligros terribles de otra guerra.

Los delegados aprobaron una resolución, con el lema de Guerra a la Guerra, en la que se pide a todos los campesinos de Europa que se unan contra la amenaza inminente de otra conflagración continental, semejante a la de 1914-18, o peor.

DEVASTADOR INCENDIO EN UNA CIUDAD RUSA

MOSCOU, Julio 8. — (AP) — Un incendio destruyó mil casas en Kutishva, población fabril próxima a Sverdlosvsk. Varias personas perecieron.

M.E.C.D. 2016

D I N E R O

Es el valor de las chapitas que trae cada lata de ACEITE REFINO

M A R T I

Dpto. de Regalos: Edificio Calle 108. Tamaños: 23, 9, 4½, 2 y 1 Libs.

VITI
DE ALTA CALIDAD

FUERTE-ENGORDA OXOIDE

1 copa de 100 c.c. = ½ lb. CARNE FRESCA
Alimenta sin cansar su ESTOMAGO
Sabroso - Aromático
EXIJA LEGITIMO OXOIDE
Varias veces al día
Jugo carne de 97% Extracto concentrado al 25%
Dr SIMPSON
PREPARADO POR
DROGUERIA "SARRÁ"
Sólo una muestra a cada persona mediante la presentación de este periódico, en la Droguería Sarrá, mañana.

PARA ESE TORMENTO

Unas aplicaciones del Ungüento Pazo aseguran inmediato consuelo. Completo alivio en cinco días. Póngalo a la prueba para toda clase de ALMORRANAS

Un recargo de estómago es peligroso... Este laxativo refrescante y suave tomado *en agua fría o tibia* lo hará desaparecer al punto.

"SAL DE FRUTA" ENO

Marca de ENO'S "FRUIT SALT" Fábrica

¡Trigueñas!

¿Desea usted poseer una cabellera atractiva, lustrosa y sedosa? ¿Le gustaría a usted que su cabello volviera a adquirir la misma belleza y brillantez que tenía en la juventud?

Recuerde, que, una hermosa cabellera es el principal encanto de una mujer — una mujer verdaderamente atractiva es la que posee una cabellera radiante de belleza.

Si usted ha buscado en vano un shampoo o tratamiento que le devuelva a su cabello brillantez y sedosidad, he aquí una buena noticia para usted.

Los especialistas de belleza han creado recientemente un shampoo especialmente para el cabello negro u obscuro. Este nuevo shampoo llamado "Brunex" fué preparado científicamente para evitar que el cabello se ponga opaco, descolorido y falto de vida. Los shampoos corrientes no limpian el cabello completamente, pues dejan en cada cabello una pequeña película de aceite, que sólo sirve para que las substancias sucias se le adhieran. Pero Brunex, debido a estar elaborado con costosísimos ingredientes, elimina toda suciedad y grasa, dejando tanto el cabello como el cuero cabelludo completamente limpio.

Brunex no contiene materias nocivas, ni tinturas. Es excelente para el cabello de los niños. Deja el cabello lustroso, sedoso y brillante. Compre Brunex hoy mismo. Miles de personas usan ahora este nuevo producto. Cuesta solamente $1.00. Se vende en todas las buenas tiendas y farmacias.

Para Pedidos: Droguería "San Ramón", 10 de Octubre 614. Víbora.

CADETES DE LA ESCUELA DEL MORRO QUE HAN APROBADO PARA TENIENTES

Como resultado de los exámenes del mes pasado, pasarán dieciseis alumnos a segundos tenientes supernumerarios

DEL ESTADO MAYOR DEL EJERCITO DE LA REPUBLICA

El capitán Domingo Delmonte y Martínez ha sido destacado al 35 regimiento de artillería que está en Vennes, Francia

EXAMENES EN LA ESCUELA DE CADETES

Como resultado de los exámenes finales de junio, verificados en la Escuela de Cadetes del Morro, han resultado aprobados los siguientes aumnos del Cuarto año, a quienes corresponde el nombramiento de Segundos Tenientes Supernumerarios:

Benito Herrera Porras; José L. Coppten; Manuel González Fernández; José L. Robau Cartaya; Abel Uriarte Urresti; Mario González Gigato; Norberto A. Gispert Franco; Tomás R. Rodríguez López; Marcelino Yañez Fernández; José F. Carvajal Rodríguez; Juan Stenger Neulín; Jorge Méndez y Torresé José Caballero y Lise; Guillermo A. Rey Pravio; Pedro Dalmau Naranjo y Ezequiel Noda y Fernández.

RESOLUCIONES DE AGRICULTURA

En órdenes y circulares se reproducen el Decreto 495 de la Secretaría de Agricultura, Comercio y Trabajo, de 13 de abril de 1926, sobre tala de montes; y las resoluciones de 29 de junio último, incluyendo a los árboles "Pomarrosa" y guayabo entre los amparados por Decreto-Ley 772 de 24 de mayo de 1922.

OFICIAL AL EXTRANJERO

El capitán Domingo Delmonte y Martínez, de la Batería Ligera ha sido destacado en Servicio en el 35 Regimiento de Artillería, estacionado en Vennes, Francia, por el término de un año, debiendo estar presente en el mismo el primero de septiembre de este año.

CAMBIO AL REGLAMENTO DE ADQUISICION, ETC., DEL GANADO

El señor Secretario de la Guerra y Marina, ha tenido a bien aprobar el Cambio número 5 al mencionado Reglamento que modifica el párrafo 47 de dicho texto en la forma siguiente: "Queda prohibido cortar las crines y colas del ganado caballar destinado a monta; éstas se entresacarán para los efectos de limpieza, sin ocasionarles daño, debiendo ser esquilado el resto del cuerpo en la estación de invierno. Al ganado caballar destinado a tiro y carga, así como el mular se le cortará la crin a ras del borde superior del cuello, pero no así la cola que se le entresacará en la forma indicada en el párrafo anterior. (G. de R. núm. 43-1929.)

CABOS APROBADOS

En exámenes efectuados en 27 de mayo último fueron aprobados para Cabos Mecánicos, Taller de Motores, los soldados Félix Rodríguez; Manuel Naranjo; Santiago A. González; José Andiarena y José Ramos Alvarez para Cabos, Jefes de Escuedra de Mecánicos, los soldados Delfín Buria; Florencio Ceballos; José Vasa; Candelario León; Angel García Auta; Manuel Orta y Miguel Pérez; para mecánicos, Taller de Alineamiento: Armando Cabrera; Wenceslao Alvarez; José A. Soler; Mecánicos de Armamento: Alberto Bermúdez y para Cabo Mecánico de Paracaídas el soldado Juan Barrionuevo Fuentes.

COMISION HONORIFICA

Por resolución del señor Secretario se aceptó el ofrecimiento del doctor Oscar Albanés, Supervisor de los "Exploradores de Cuba" de estudiar durante su viaje a Europa, los distintos Cuerpos de esta clase, su organización y sostenimiento económico, todo ello con carácter honorífico, sin dietas ni otros emolumentos.

ESTACION RADIOTELEGRAFICA

Ha quedado abierta al servicio militar en San Antonio de los Baños (82.30' de longitud y 22.53' de latitud), una Estación Radiotelegráfica cuyas letras de llamada son CMZ-53, onda corta de 37 y cuarto metros; 7 y medio Watts de poder, de tono corriente, alterna rectificada.

DISTINTIVOS

Reconocido el derecho a usar el distintivo por quinquénios de servicio con historial limpio: con cuatro estrellas el Segundo Teniente Arturo Bohorques y los Oficiales Supernumerarios José González Alvarez, Antonio Solano y Pedro J. Delgado; con tres estrellas; el Capitán Domingo Delmonte y el Primer Teniente Francisco Hernández Gómez; con una estrella el Primer Teniente Juan G. Vélez y Aranda.

ABONOS DE TIEMPO

A los Oficiales Supernumerarios Aurelio Blanco y Domingo Tejige se les abona el tiempo que sirvió el primero en la Campaña de 1912, (dos meses y nueve días más); y al segundo en la misma campaña y en la de 1906, (4 meses y 5 días más).

SOBRE ATERRIZAJE DE AEROPLANOS

Después de publicarse en la Gaceta número 1 la Resolución del señor Secretario sobre señales para que aterricen las aeronaves cuyo vuelo no ha sido autorizado o que contravengan alguna disposición vigente, el Estado Mayor ha dispuesto que todos los mandos, antes de hacer dichas señales, procuren identificar en lo posible los aparatos de esta clase que crucen por sus respectivas jurisdicciones, para evitar confusiones, consultándose previamente al Estado Mayor en casos de duda.

EL MEXICO

El vapor americano México de la Ward Line llegó ayer de Nueva York conduciendo carga general, 19 pasajeros para la Habana y 67 en tránsito para Progreso, Veracruz y

PARA ERUPCIONES e IRRITACIONES de la PIEL O EL CRANEO. Téngase siempre a mano. En las farmacias.

PURIFINA

666

Es una prescripción para CATARROS, GRIPPE, FLU, DENGUE, FIEBRE BILIOSA y MALARIA

Mata los gérmenes

CONTRA LA TOS

Hay personas tan prevenidas que procuran tener a la mano todo lo que pueda necesitar en un momento dado de urgencia; y es una buena costumbre y muy encomiable, por cierto, por los beneficios que siempre reporta.

Pero en toda casa no hay una persona de estas condiciones, y sucede que al ocurrir cualquier accidente o malestar, no se sabe del medio más activo de qué disponer.

Y ya que de utilidad oportuna hablamos, convendría a todas las familias tener en su casa el Jarabe de Ambrazoin, indicando con buen éxito en la influenza o gripe, aún en el caso más rebelde y también de gran utilidad cuando se usa como preservativo.

COMIDA DE LOS MIEMBROS DE LA SOCIEDAD DE LA LEGION DE HONOR

La ofrecerá la Sección Cubana con motivo de la fiesta patriótica francesa el día 14 y asistirá el Ministro. Notas

VARIAS NOTICIAS DE LA SECRETARIA DE ESTADO

Mañana, miércoles, presentará sus credenciales el Ministro del Brasil en Cuba, Sr. Federico Castello Branco Clark

La mayor parte de la mañana de ayer, la pasó el doctor Miguel A. Campa, Subsecretario de Estado, en la mansión de la presidencia. Fué el director del Protocolo junto al Ejecutivo, con el objeto de despachar con éste varios asuntos normales y ordinarios del departamento del Exterior. El doctor Campa no volvió a su despacho, partiendo, terminada la entrevista, con el General Machado, a su finca del Calabazar.

CREDENCIALES DEL MINISTRO DEL BRASIL

El miércoles 10, a las diez y media de la mañana, será recibido por el señor Presidente de la República, en Audiencia solemne, el Excmo. señor Frederico do Castello Branco Clark, nuevo Enviado Extraordinario y Ministro Plenipotenciario de los Estados Unidos del Brasil en Cuba.

El señor Castello Branco, culto diplomático de la amiga y poderosa república brasileña, que ostenta un apellido de rancio abolengo portugués, es ya bien conocido y mejor apreciado en nuestros mejores centros sociales y gubernativos, en atención a sus dotes personales y talento que lo distingue como uno de los más conspicuos diplomáticos que hayamos albergado en esta capital.

El señor Castello Branco tiene verdaderos deseos de cumplir esta formalidad—presentación de cartas credenciales—ya que de esa manera podrá conocer personalmente a nuestro Presidente, quien constituye para el nuevo plenipotenciario un motivo de verdadero placer, según manifestara públicamente por medio de la prensa de esta ciudad.

El señor Soler y Baró, Introductor de Ministros de la Cancillería, acompañará al diplomático brasileño y atenderá al mismo como disponen las reglas de nuestro protocolo.

Un batallón de Infantería del Ejército, con bandera y banda, hará la guardia, mientras dure el acto solemne de la presentación de credenciales.

Acompañará también al nuevo Ministro el primer secretario de esa Legación, doctor Maximiano do Figueiredo, entusiasta paladín del estrechamiento de lazos y acercamiento espiritual entre las repúblicas de Cuba y el Barsil.

SOCIEDAD DE LA LEGION DE HONOR

Nos participó el siempre amable señor Enrique Soler y Baró, Subdirector del Protocolo de la Cancillería, que la Sección Cubana de la Sociedad de la Legión de Honor, ofrecerá una comida—a la que asistirá el Ministro de Francia, M. Louis de Rais—con motivo del aniversario de la toma de la Bastilla, fecha gloriosa para la gran nación francesa y para los pueblos libres del mundo.

Dicha comida se celebrará el 14 de los corrientes, a las nueve y media, en el Biltmore Yatch and Country Club, siendo ésta favorecida con la presencia del señor Presidente de la República, General Gerardo Machado.

VIAJE DE NEW YORK-HABANA Y REGRESO

Hace más de dos meses la Embajada de los Estados Unidos, atendiendo órdenes del departamento de Estado de Washington, solicitó de nuestro Gobierno un permiso para que el aviador del ejército americano, teniente James Doolittle, pudiera aterrizar en la Habana, con motivo de un viaje aéreo que acometerá desde New York hasta Buenos Aires, haciendo escalas en las distintas capitales americanas que atravesara en la ruta y que será extrictamente de estudio comercial.

El permiso, en aquella ocasión, fué ampliamente concedido por el Gobierno de Cuba e inmediatamente comunicado al de Washington.

En la mañana de ayer se recibió en la Secretaría de Estado otra solicitud a este asunto referida, en la que pide la Embajada estadounidense un permiso para el propio aviador Mr. Doolitle, con el objeto de que pueda aterrizar en esta ciudad en un viaje de prueba y sin escalas que se propone acometer desd New York a la Habana y retorno.

Dicho raid tendrá efecto en estos días, ya que el vuelo principal de New York Habana-Guayaquil-Buenos Aires será emprendido el día 15 de los corrientes.

La Secretaría de Estado ha acusado recibo de la nota a la Embajada de los Estados Unidos y ha trasladado esta a la Secretaría de Guerra y Marina, la cual, como en otras ocasiones, extenderá el permiso.

El teniente Doolittle realizará el vuelo en una potente máquina Vought Corsaire, de tres motores y gran capacidad para gasolina.

NUEVO COMISIONADO COMERCIAL

Mr. Curtis, Encargado de Negocios de los Estados Unidos en la Habana, participó a la Secretaría de Estado, que el Gobierno de Washington ha nombrado, recientemente a Mr. Douval Brown, para ocupar el cargo de Comisionado Comercial Auxiliar en la Embajada de la Habana.

Mr. Duval relevará a Mr. Ronald D. Stevenson, quien ocupaba ese cargo aquí y que ha sido llamado a Washington, donde atenderán a su traslado.

El nuevo Comisionado Comercial Auxiliar, Mr. Duval, no ha llegado aún a la Habana.

La Secretaría acusó recibo de la nota enviada por la Embajada americana.

INVITACIONES PARA EL SEGUNDO CONGRESO MEDICO

El señor Carlos A. Vasseur, Ministro de Cuba ante el gobierno del doctor Arocemena, Presidente de Panamá, comunicó a la Secretaría de Estado noticias relacionadas con las actividades del Segundo Congreso Médico Panamericano, cuyas sesiones se celebrarán en Colón con el concurso de todas las eminencias médicas de los veintiún Estados libres de la Amérida.

Dice el señor Vasseur, en el parte cablegráfico por él extendido, que el Gobierno de Panamá está enviando las invitaciones a los distintos países que concurrirán al Congreso.

La República de Cuba ha recibido ya la suya.

INTERESANDOSE POR LA VIUDA DEL DR. CAMACHO

El padre del doctor Alberto Camacho, catedrático de la Universidad y una de las mentalidades jóvenes—28 años—que con mayor fuerza y acusación se destacaban entre los intelectuales cubanos, fallecido inesperadamente a bordo del vapor "Seidlitz", estuvo en la Secretaría de Estado.

Acompañaba al desconsolado padre, doctor Alfredo Camacho, el señor Lagomasino, cuñado del profesor desaparecido, quienes interesaron del Departadento, la intervención de los cónsules de Cuba en Vigo y la Coruña, para que atendieran a la viuda del doctor Camacho y a sus dos hijos de corta edad.

La Secretaría, amablemente, cablegrafió inmediatamente esos funcionarios del exterior con el objeto de que le ofrezcan a la señora citada, toda la atención debida, mientras es reembarcado el cadáver del infortunado doctor Alberto Camacho, rumbo a la Habana, donde recibirá sepultura.

CANCILLER QUE PARTE A SU DESTINO

El señor Oscar Morales, Canciller que presta servicios en el Departamento del Exterior, partió ayer rumbo a Miami, donde prestará los servicios inherentes a su cargo.

DEL EXTRANJERO

El señor Pablo G. Valdés, Canciller Encargado del Consulado de Cuba en Burdeos, dió cuenta a la Secretaría de Estado, sobre la policía sanitaria marítima de Francia, con motivo de la reciente epidemia de viruelas que hubo en Inglaterra.

DE DIA EN DIA

SE nos ruega la inserción del siguiente documento:

"A LOS NEURASTENICOS DE LA REPUBLICA"

"Compañeros: La necesidad de agruparnos en apretado haz es cada día más evidente. Por nuestro número, que el ajetreo de la vida moderna, hace que cada día sea mayor, y por nuestra calidad—la neurastenia no está al alcance de cualquier "buche"—somos una fuerza positiva, que merece ser encauzada ¿Hacia que fines?. A primera vista no se me ocurre ninguno, pero quizás después de un cambio de impresiones podamos buscarle una finalidad que redunde en nuestro propio beneficio y en el de la sociedad en general. Creo, por de pronto, que con uno o varios cambios de impresiones, saldríamos ganando mucho. Por ejemplo, yo tengo la impresión de que me voy a morir de repente. Me da por ahí. Y como yo, hay sinnumero de neuróticos que están esperando fallecer de un momento a otro sin previo aviso. Me consta, porque estoy en antecedentes, de que la ideología de los neurasténicos se reduce a un grupo de ideas "standard", (todas ellas de lo más a propósito para amargarle a uno la existencia). Pues bien, en esos cambios de impresiones entre los de la clase (¡ésta sí que puede llamarse la sufrida clase!) ¿no pudiera yo, por ejemplo, cambiar mi idea dominante por la de otro señor que ya estuviera igualmente aburrido de la suya?

...Pudiéramos ensayar también si esos cambios de impresiones no fueran posibles, la formación de grupos por asociación de ideas. Creo que nos animaríamos mucho diciéndonos unos a otros: ¡"Vaya hombre, eso no es nada! A mi me pasa también lo mismo y sin embargo ya me ve usted aquí vivito y coleando". Porque lo curioso es que el neurasténico se presta admirablemente para darles valor a los demás, no solo porque habla con mas conocimiento de causa, sino por la circunstancia, no menos curiosa, de que el neurótico desconfía de la inteligencia del que no lo está o no ha pasado, al menos, por las horcas caudinas de la neurastenia ¡Qué sabes tú lo que es esto! piensa, con rabia reconcentrada, cada vez que un lego en la materia le dice que "eso" no tiene importancia. Y se me ocurre a propósito de este aspecto de la cuestión, que bien tontos son los médicos especialistas en enfermedades nerviosas en no colocar a las puertas de sus consultas, relucientes planchas de bronce con éstas o parecidas inscripciones:

Dr. Fulano de Tal
Ex-Neurasténico de la Facultad de París

Dr. Menganez
Especialista en Enfermedades Nerviosas
(¡Ex-Champion del Insomnio!)

Dr. Perencejo
Neurastenias aguda y crónica
(Las padeció todas juntas)

SERIA enorme la clientela de los señores galenos que se anunciaran en esa forma. Los demás tendrían que recurrir a procurarse una pequeña neurastenia que les permitiera formarse una idea del asunto y exagerarla luego en los anuncios para captarse la confianza de los aludidos pacientes, presumiendo, verbigracia, de suicidas frustrados.

Por otra parte, en esa asociación que propongo, los expertos, los que ya estamos acostumbrados a pasar temporadas viéndolo todo negro, podríamos servirles de guías a los novatos, dándoles consejos útiles para que se vayan acostumbrando a perder la alegría de manos a boca, ya que por lo visto este pequeño mal imaginario no lo cura radicalmente ni el médico chino (Unicamente que lo cure el médico donostiarra).

Queda lanzada la idea, y queda de ustedes muy neuróticamente (como todos los años por esta maldita época de calores inadecuados a nuestra raza)

Tartarín de Tarascón"

MATANCERAS

POR MANOLO JARQUIN

BODA DISTINGUIDA

En la Habana.

Acabo de recibir la invitación que me mandan los esposos Ernesto de León y Julia Pérez, conjuntamente con la que también hacen para ese acto el comandante Rafael del Castillo y su hermana la Viuda de Figarola, para las bodas de la simpática y gentil parejita Gloria Figarola Castillo y Ernesto de León y Pérez.

Se efectuará ese enlace el diez y ocho de julio a las nueve y media de la noche en la Iglesia Parroquial del Colegio de Belén

En Buenavista, Marianao.

Vecinita de Matanzas por muchos años fué Gloria Figarola, a quien con su prima la hoy señora de Pina, Zula del Castillo, vimos pasar por los salones del Liceo, triunfantes en su esplendente juventud.

Hijo de Matanzas también es el joven de León, médico joven de los que tienen señalado mayor porvenir, por su inteligencia, su laboriosidad y su gran amor a la carrera que ejerce.

Es hijo el doctor de León, del que fué presidente del Concejo Provincial de Matanzas durante el Gobierno del doctor Zayas, y residió en la playa con su familia, donde tanto se les estimaba y quería.

Para Gloria y Ernesto, fuera de mi radio, como está esa boda del diez y ocho en Marianao, van en esta nota mis votos sincerísimos por su eterna ventura.

Sean muy felices.

EL DR. ORTIZ

De gravedad, nuevamente.

Llegan noticias de la Habana dando cuenta de la salud del doctor Julio Ortiz Coffigny, que son, desgracia damente, nada consoladoras.

La mejoría iniciada de la que me hacía eco la pasada semana, ha desaparecido para una nueva crisis de su enfermedad.

Se teme por el corazón.

Cuyo funcionamiento no es regular.

Con cuánta pena escribo las presentes líneas.

LA VDA. DE MONTEAGUDO

Anita Llanos.

Falleció en Villa Clara el pasado sábado la distinguida dama que era hija de esta ciudad y se hallaba emparentada a familias muy numerosas de nuestra sociedad.

A causa de su muerte faltaron a la fiesta del sábado, en el Liceo, las señoritas Lovio y los esposos Gihigo-Garrigó, así como los Sust y Junco.

Numerosos mensajes de condolencia cursáronse el sábado hasta Villa Clara por las amistades de los Llanos, a los que envío en esta nota mi pésame muy sentido.

GRAVISIMA

Tona Sardiñas.

Es así el estado de la distinguida dama que es hermana del doctor Ramón Sardiñas, prestigioso médico de Manguito.

Se desespera de salvarla.

Haciendo la ciencia cuantos esfuerzos están a su alcance por arrebatar a la parca su víctima.

Junto al lecho de enferma de Tona Sardiñas, están sus sobrinas las señoritas Bernal y los esposos Sardiñas-Velasco con sus hijos.

EL DR. ECHEMENDIA

Rumbo al Norte.

Embarcó para los Estados Unidos en misión oficial que le confiara el Gobierno de la República, el talentoso director de nuestro Instituto.

Permanecerá fuera todo el mes de julio.

Habiendo quedado en Matanzas su esposa la señora Celiná Luque, a la que su estado de salud no ha permitido acompañarlo.

Tenga éxitos mil en sus gestiones, el doctor Echemendia.

LA ULTIMA NOTA

Para ratificar la pena que en mi telegrama de ayer, ha causado en la sociedad de Matanzas, el fallecimiento de don Pedro Horta y Gilbert, el noble y excelente caballero, a quien somos hoy a llorar todos en la ciudad de los Dos Ríos.

Una gran desgracia que aflige a todos por igual.

Bajo el pesar de ese golpe que hiere en lo muy hondo al cronista, cierro esta correspondencia para el DIARIO, hoy más corta y breve que nunca.

Porque el corazón en estos momentos, sólo sabe sentir.

Manolo Jarquín.

CASOS Y COSAS

TIPO POPULAR

No queriendo sufrir las herejías
que en su patria brindábale el Destino,
a este país hospitalario vino
y aprendió el español en quince días.

Hoy se siente feliz. Sólo alegrías
le depara la suerte en su camino,
que aunque prosigue en el vivir mezquino
ya no sufre pesares ni agonías.

El más característico detalle
de ese tipo que vemos en la calle,
por regla general muy mal vestido,

es que nunca se pone un triste lazo
de corbata, a pesar de que en el brazo
siempre lleva un espléndido surtido.

Sergio ACEBAL

Pronto, a la venta: «La novela de un hombre insignificante».

SE MODIFICARA EL ABASTECIMIENTO DE AGUA EN EL ASILO "COR. MACHADO"

Se construirá un depósito subterráneo con capacidad para 40,000 litros. Sanidad reclama una herencia vacante

El Ingeniero de Minas señor Pablo Llaguno celebró ayer una entrevista con el señor Secretario de Sanidad y Beneficencia, doctor Francisco María Fernández, dándole cuenta del resultado de sus estudios con relación a la forma del mejor abastecimiento de agua en el Asilo Nacional de Ancianos "Coronel Gerardo Machado y Castellón".

Según fuimos informados terminada la entrevista es casi seguro se construya en aquel lugar un depósito subterráneo con capacidad para cuarenta mil litros de agua y un tanque a bastante altura del terreno, sobre cuatro pilares de hormigón con capacidad para seis mil litros de agua.

EXAMENES DE PLOMEROS EN ORIENTE

Anoche, por el Expreso Limitado, salió hacia la ciudad de Santiago de Cuba el señor Juan Fernández Jarén, Inspector de la Dirección de Ingeniería Sanitaria Nacional, con el fin de formar parte del tribunal examinador de plomeros que han solicitado dicho examen para obtener su título.

Los ejercicios serán el próximo día diez y el señor Jaren estará de regreso el día doce.

RECLAMACION DE UNA HERENCIA VACANTE

El doctor Luis Augusto Muñoz, Letrado Consultor de la Secretaría de Sanidad y Beneficencia, ha iniciado el expediente de reclamación de la herencia, vacante, dejada por el señor Gabriel Burgues y Pérez, fallecido hace tiempo en el pueblo de San Juan y Martínez.

Consiste la herencia en 2.500.00 que tenía en cuenta corriente en la casa comercial de aquel término "Saiz, Sobrino y Cía", y tres mil pesetas en una institución bancaria de Bilbao, España.

El Juzgado por indicación de la Secretaría de Sanidad solicitó de los señores Saiz, Sobrino y Cía, la entrega de la cantidad de dinero primeramente expresada y en vista de haberse negado a ello, le siguió causa criminal de la que resultaron absueltos. Ahora el Juzgado de Primera Instancia de aquel Partido Judicial ha iniciado la reclamación por la vía civil.

EL CAMAGUEY

Procedente de Filadelfia, llegó ayer el vapor americano Camagüey que trajo carga general.

AVISO

Interesamos contrato con casa de comercio, (solvencia moral y económica), para la Agencia Exclusiva en la Habana, de los Rones y Elixires "Castillo".

RON CASTILLO

AMARGURA, 76. TEL. A-2424.

EL FLETE DEL AZUCAR EN LA SEMANA PASADA

Habana, julio 8 de 1929.

Señor Director del DIARIO DE LA MARINA.

A los efectos del flete del azúcar durante la presente semana participo a usted que el precio promedio de la libra a base de costo y flete en los Estados Unidos durante la semana anterior fué de uno y nueve mil setecientas noventa y una diez milésimas de centavos (1.9791.)

Oscar Soto,
Secretario de la Comisión de Ferrocarriles.

DR. L. F. RODRIGUEZ MOLINA

CIRUJANO DEL "HOSPITAL CALIXTO GARCIA"

Profesor Titular de Enfermedades de las Vías Urinarias de la Universidad de la Habana.

Consultas: de 10 a 12 de la mañana y de 4 a 6 de la tarde.

Lamparilla 86 y 88.—Teléf. A-8454.

¿Va su hija a la escuela con regularidad?

Muchas muchachas faltan a la escuela algunos días de cada mes por enfermedad, lo que, en la mayoría de los casos, es innecesario porque tanto las jóvenes como las mujeres de edad, pueden fortalecerse con el Compuesto Vegetal de Lydia E. Pinkham.

Exija este empaque.

Los muchachas que sufren de agotamiento, insomnio, nerviosidad y falta de apetito, recobrarán nueva fuerza y vigor con el

Compuesto Vegetal de Lydia E. Pinkham

Su hija merece lo mejor en la vida.

De venta en todas las farmacias.

MARCAS Y PATENTES

RICARDO MORE
(Ingeniero Industrial)
EX-JEFE DE LOS NEGOCIADOS DE MARCAS Y PATENTES
APARTADO DE CORREOS 796
BARATILLO, 7. TELEFONO A-6439
Se hacen traducciones técnicas y legales del inglés al español

Dr. Gonzalo Pedroso

CIRUJANO DEL HOSPITAL MUNICIPAL DE EMERGENCIA

Especialista en Vías Urinarias y Enfermedades Venéreas. Cistoscopia y cateterismo de los uréteres. Cirugía de Vías Urinarias. Consultas de 10 a 12 y de 3 a 5 p. m. en la calle Avenida de la República 254. E-1436 Indf. Junio 12

Dr. F. M. Souza

Garganta, Nariz Oídos. Hospitales de New York, Viena, Budapest, Habana. San Lázaro 223 de 2 a 4.

DR. PULGARON

Manzana de Gómez 465
Teléfono A-1862.
PRIMERA Y SEGUNDA ENSEÑANZA. ENSEÑANZA SUPERIOR Y LATIN.
Visitas y Avisos: de 6 a 7.

LA MAYOR
32 EDIFICIOS
600 EMPLEADOS
SARRÁ
DROGUERIA
ABIERTA TODOS LOS DIAS
TODA LA NOCHE LOS MARTES

FARMACIAS DE TURNO

MARTES

Dirección	Teléfono
HABANA	
Ave. de Menocal 113	U-7065
Zenea número 59	M-4170
República del Brasil 41	A-8026
Tejadillo 38	M-5272
Pedro Pérez 71	M-2598
Rafael Mª de Labra 180	M-5719
Gral. Aguirre número 1	M-4236
Gral. Manuel Suárez 103	U-6743
Estrada Palma y Colón	M-4540
E. Villuendas y Oquendo	U-6841
R. Mª de Labra y Barcelona	M-5717
Ave. Menocal y Villuendas	U-7070
Máximo Gómez 384	M-4128
Salud número 99	M-5410
Ruiz de Luzuriaga 129	M-5249
Compostela 163	M-4904
Avenida de la Independencia y Oquendo	U-6830
Ave. Simón Bolívar 71	M-5229
Ave. de la República 203	M-4268
Corrales y Cienfuegos	M-4819
Manrique número 7	M-5160
Pozos Dulces y Lugareño	U-6989
VEDADO	
Calle 17, Nº 58 entre J e I	F-6092
Zapata y B	F-6007
Calzada y 10	F-6262
Calle 17 Nº 453 entre 8 y 10	F-6193
Calle 23 Nº 381 entre 2 y 4	F-6127
VIBORA	
Tejar y 16, Rpto Lawton	X-2318
10 de Octubre 600	I-7581
San Francisco y Lawton	X-2326
10 de Octubre 444	I-7289
Santa Catalina y Luz Caballero	I-7474
Carretera de Managua y Valiente	I-7213
JESUS DEL MONTE Y SANTOS SUAREZ	
10 de Octubre y Sta. Emilia	I-7565
Santa Emilia y Gómez	I-1309
San Leonardo y Flores	I-7466
10 de Octubre 231	X-2247
LUYANO	
Herrera número 50	I-7641
Pérez y Villanueva	I-7253
Florencia y Bellavista	No tiene
CERRO	
Churruca 16	I-7540
Santo Tomás 32	I-7231
Calzada del Cerro 458	A-6136

NOTA.—Este grupo deberá prestar el servicio público todo el día y la noche de los Domingos siguientes: Enero 20; Marzo 3; Abril 14; Mayo 26; Julio 7; Agosto 18; Septiembre 29; Noviembre 10 y Diciembre 22.

EXCEMICIDA

MADAME SENTOURE

Maravillosa pomada francesa infalible para eczemas, herpes, psoriasis, ácido úrico, etc. Poderoso específico para llagas, úlceras crónicas ¡Curas asombrosas! Venta: Sarrá Johnson, Tacheguel. Depósito: Máximo Gómez 412. Dr. Morist.

ANUNCIESE EN EL "DIARIO DE LA MARINA"

M.E.C.D. 2016

Grupo de Obreros en Fiera Riña

Uno de los contendientes resultó muerto de un tiro

UNA CAUSA POR ESTAFA

Un joven fué agredido por un menor y recibió 4 navajazos

(POR TELEGRAFO)

CALABAZAR DE SAGUA, Julio 8. — DIARIO. — Habana. — En la colonia "América", perteneciente al Central "Purio", fué muerto de un tiro, José Díaz Collazo, natural de Quemados de Gilines por José Trujillo González de Calabazar de Sagua.

Los dos protagonistas de la tragedia son trabajadores de dicha colonia. Se ignora el origen del hecho. El Juzgado actúa.

El Sargento del Ejército, J. del Toro, con soldados a sus órdenes, salió en persecución de Trujillo que se ha dado a la fuga.

VILLAFAÑA, Corresponsal.

AVERIGUACIONES EN UNA CAUSA POR ESTAFA

(POR TELEGRAFO)

PLACETAS, Julio 8. — DIARIO. — Habana. — Se encuentra en esta población el doctor Emilio Núñez Portuondo, a quien acompaña el Agente de la Policía Especial del Gobierno, señor Domínguez, investigando el delito de estafa de que se acusa al comerciante de esta plaza Joaquín Tameron, por acreditarlo el almacenista Pedro Choy Guay.

El doctor Núñez Portuondo labora intensamente con el expresado Agente en averiguación de todos los detalles de esta causa, que promete ser ruidosa. COBAS, Especial.

UN JOVEN ES AGREDIDO GRAVEMENTE CON NAVAJA

(POR TELEGRAFO)

CRUCES, Julio 8. — DIARIO. — Habana. — Ayer, como a las once y media de la noche, fué asistido en la Casa de Socorros, por el doctor Camero, Juan Bautista Chacón González, de 21 años de edad, quien presentaba cuatro heridas, menos graves, en la segunda falange y en la región posterior del antebrazo izquierdo. Manifestó el herido que había sido agredido, con una navaja barbera por el menor de 16 años, Severiano Aguila. Este ha sido detenido y puesto a disposición del Juzgado. — SARRIA, Corresponsal.

Se Reunió Ayer la Com. de Leche

Se exigirá tapar y retapar las botellas. Importantes acuerdos

Bajo la presidencia del doctor Francisco María Fernández, Secretario de Sanidad y Beneficencia, se reunieron ayer los doctores Rensoli, Director de Sanidad; doctor César Muxó, Supervisor de Drogas y Alimentos; Ramón Grau Triana, Jefe del Negociado Central de Abasto de Leche; Francisco Pérez y López Silvero, Jefe Local de la Habana; Angel Madan, Jefe de la Vigilancia Sanitaria de la Habana, Manuel García Hernández, químico del Laboratorio Nacional y José A. López del Valle, examinando los acuerdos adoptados en reciente consejillo sobre la interpretación del nuevo Reglamento de Abasto de Leche.

Se acuerda recomendar a los jefes locales que envíen semanalmente un estado de la producción de leche en sus términos, la cantidad que se pasteuriza y la cantidad de esa clase que se expende.

Que se exija siempre el tapar y retapar las botellas, exigiéndoles a los que aleguen no poseer máquinas tapadoras, lo hagan en las casas próximas donde las posean.

Se acuerda dar cierta jurisdicción a los jefes locales de sanidad en lo que respecta a la imposición de multas a infractores de otros términos cuando van a vender la leche al suyo.

Y, por último, continuar la clausura de todas las vaquerías que no se ajusten al reglamento vigente.

INFORMACION TELEGRAFICA DE PROVINCIAS

NUEVOS JUECES PARA MADRUGA

Se efectuaron elecciones en la sociedad local El Liceo

TOMO POSESION UN NUEVO JUEZ MUNICIPAL

(Por telégrafo)

MADRUGA, Julio 8. DIARIO. Habana.—Hoy tomó posesión del cargo de Juez de esta localidad, supliendo al doctor González Jordan el doctor José María Mo'eón Guerra, quien viene animado de los mejores deseos. Deseamos todo género de éxitos al nuevo Juez en el desempeño de su cargo. Se trata de un funcionario correcto y cumplidor.

Angel González, Especial.

LAS ELECCIONES EN EL LICEO DE MADRUGA

(Por telégrafo)

MADRUGA, Julio 8. DIARIO. Habana.—Con gran entusiasmo se celebraron las elecciones en la aristocrática sociedad Liceo, de esta localidad, resultando electo Presidente el señor Pubio Oliva Reyes Secretario te electo señor Oliva se dirigió a sorero el señor Gerardo Rizo Sardiñas, y Director el señor Rafael Arzo'a Colla.

Después de dicho acto el Presidente elector señor Aliva se dirigió a los allí presentes, expresando a la selecta concurrencia su mayor gratitud y, al mismo tiempo, ofreció cooperar con todos sus afanes al mayor auge y engrandecimiento de la Institución.

Gervasio Alonso, Corresponsal.

UNA PUBLICACION INTERNACIONALISTA

"Alrededor de América", gaceta de relaciones internacionales

HEMOS recibido la publicación que inicia, como vocero o gaceta, el Sindicato de Publicidad Internacional del mismo nombre y que dirige nuestro compañero en la prensa Eutiquio Aragonés. Viene esta nueva publicación a consolidar y a estrechar las relaciones espirituales entre los pueblos de la raza hispánica. He aquí el sumario:

"El arreglo peruano-"chileno", por el profesor peruano Víctor Andrés Belaunde. "Socio política da nacionalidade brasilera", por el sociólogo brasileño Sylvio Julio. "El presidente Hoover y los gobiernos de facto", por el internacionalista hondureño, doctor Mariano Vásquez. "Una torre se ha caído", por Juan Pujol. "La poesía moderna". "Valoración de avance, vanguardia", por J. Martón e Izaguirre. "Trayectorias de grandes hombres: Rodrigo Soriano", por Pedro Virreya. "La Sociedad de Autores Españoles", interesante reportaje por José Montero Alonso. "Hablando con el administrador general de "Alrededor de América", interviú por Gerardo del Valle. "Conquistas argentinas: Prensa y Libertad", por Federico Navas. "Los Estados U. nos enseñan y nos obligan", por Domingo P. Trujillo. "Impresiones de Montevideo", Notas y Comentarios", "Encuesta de "Alrededor de América" y otras interesantes cuestiones que acreditan y dan prestigio a esta publicación en todo el continente.

Puede asegurarse que "Alrededor de América" circulará profusamente por todos los países del mundo, en los cuales cuenta con ilustres colaboradores.

Nuestro cordial saludo al nuevo colega.

UN JOVEN QUE REPARABA MUEBLES FUE FULMINADO AYER POR UN RAYO

En el Country Club fueron hallados la chapa y el carnet de identificación del falso policía detenido en Marianao

DIVERSAS NOTICIAS DEL PUEBLO DE MARIANAO

Relación de los enfermos que han sido sometidos a la reflexoterapia en el Campamento de Columbia, ayer tarde

EL CARNET FALSIFICADO

Esta noche se personó en la Jefatura de Policía de esta localidad Camilo Hernández, jardinero particular del Country Club, haciendo entrega al sargento de guardia Virgilio Calderón de una chapa de policía municipal marcada con el número 36, un carnet de identificación en el que aparece en la portada gravado con letras doradas "Municipio de Marianao", el escudo Nacional en el centro y más abajo "Identificación"; un retrato con uniforme de policía de un sujeto de la raza negra con el nombre de Pedro Luis Lazo y un sello gomígrafo estampado sobre la fotografía que decía Ayuntamiento de Marianao; las impresinos digitales del interesado y la firma del Alcalde Municipal, y una libreta en la que estaba anotado el recorrido y la salida de las guaguas y tranvías del Paradero. Todo esto pertenece a un individuo que se encuentra detenido con el nombre de José Comulat Ramírez que en la noche de ayer, según informamos por estas columnas, le hizo varios disparos al experto Aurelio González que lo venía persiguiendo desde hacía días, dándose a la fuga y arrojando en la huida estas pruebas de convinción.

La chapa perteneció al vigilante municipal Secundino Abreu que falleció hace mucho tiempo; el carnet fué mandado a hacer expresamente por el delincuente así como los gomígrafos que aparecen estampados en él, toda vez que nunca se han expedido carnets de identificación por nuestro municipio.

A este pájaro de cuenta se le sigue la causa número 491 de 1929 radicada por usurpación de funciones, atentado a la autoridad, disparo de arma de fuego y falsificación.

MUERTO POR UNA DESCARGA ELECTRICA

En la tarde de hoy y en los momentos en que se encontraba reparando muebles en el establecimiento propiedad de Conrado Guerrero y Cruz sito en la calle Real y Norte, en los Quemados, el joven Mario Sánchez Méndez, natural de la Habana, de 21 años y vecino de la calle O'Farrill entre 18 y Fuentes, Reparto Almendares, fué alcanzado por una descarga eléctrica.

Al ser conducido a la casa de socorro falleció siendo certificada su muerte por el Dr. Anglés, médico de guardia en aquel centro benéfico.

Momentos después se presentó un hermano del occiso nombrado Ramón Sánchez al que se le hizo entrega del cadáver, con la obligación de presentarlo en el Necrocomio para practicársele la autopsia; poco antes de ocurrir esta lamentable desgracia, el dueño de dicha mueblería se había personado en la Jefatura de Policía haciendo una denuncia de que le habían sustraido $25.00 que tenía sobre un buró sospechando de varia spersonas que se pechando de varias personas que se pe Muñoz, vecino de Padre Varela y Ave. Columbia, y Juliana Braulio García, de Pinar del Río y con residencia en la calle San Samá número 9.

LAS CURACIONES EN COLUMBIA

En la tarde de ayer fueron curados en el botiquín del Campamento de Columbia por el capitán médico doctor Eduardo García Porras Pita, empleando el tratamiento Asuero, los enfermos siguientes:

Andrés Pino, de 7 años y vecino de Aramburo 50; sufría de parálisis infantil, en la segunda cauterización quedó muy mejorado.

Josefa González, de 65 años de edad y vecina de Pogolotti, padece de emiplegia derecha se le hizo la segunda cura, saliendo mejorada; Jesús Sánchez Prendes, poliomelitas, en observación; Felipe Azcuy, natural de Pinar del Río, de 75 años de edad, con padecimiento de reuma articular, curado radical; Mercedes Marteli de Fernandina 66, en la capital, sufre de reumatismo deformante, mejorada; Elba Andrade, domiciliada en la Ave. 5 entre 7 y 8, en observación por padecer de menoplegia; Blanca Santana, de Real número 9 que padece de corea mejorada; Inocente Pintado de 50 años, vecino de La Lisa, curado de ciática; Fidela Valdés, de Artemisa de 40 años quedó en observación; y Marina Pérez de 11 años y vecina de Cangrejera, que sufre de epilepsia, también en observación.

Las consultas en el turno del doctor Porras Pita son de 3 a 5 p m.

Martínez, Corresponsal.

EL AFORO DE LA PINTURA DENOMINADA "ESMALTE", Y LA ASC. DE INDUSTRIALES

Un escrito del Dr. Alfredo O. Ceberio al Secretario de Hacienda, sobre la protección a la industria cubana

El Secretario General de la Asociación Nacional de Industriales, doctor Ceberio, ha enviado al Secretario de Hacienda una petición en el sentido de que se haga el aforo especial de los esmaltes que no es lo mismo que las pinturas.

La palabra esmalte, tal como se emplea actualmente en la industria de pinturas, tiene un significado completamente distinto al que se deriva de la etimología de esta palabra. Cuando hablamos de un esmalte en la industria de pinturas, nos referimos a una substancia fluida o semi-fluida de tal viscosidad que se puede aplicar por medio de una brocha, y se compone esencialmente a base de un pigmento insoluble muy molido, suspendido en un barniz disolvente, capaz de endurecerse a temperaturas ordinarias dejando una superficie más o menos brillante, cuando se ha aplicado en un lugar debidamente preparado. Esta es la definición de un esmalte en la industria de pinturas.

La preparación de esmaltes depende por lo tanto de tres cosas: primera, la debida preparación del pigmento hasta ponerlo en un estado de la más perfecta división posible; segundo: la selección del vehículo más adecuado para la mezcla; y tercera, la amalgamación o mezcla más perfecta que sea posible de ambos.

De lo expuesto se llega a la conclusión de la diferencia que existe en carácter, objeto y aplicación o uso, entre las pinturas ordinarias y los esmaltes, pudiendo apreciarse que estos requieren una elaboración mucho más cuidadosa científica y costosa que aquellas.

Es evidente que el hecho de ser un barniz el vehículo usado para la fabricación de los esmaltes, no es suficiente para determinar su aforo por la Partida 89, ya que el producto terminado, además de necesitar otra elaboración distinta, tiene así mismo cualidades y usos también distintos.

La Cámara de Comercio de la República, dice el doctor Ceberio de Cuba pretende demostrar que el esmalte es un producto ordinario y no una pintura fina. A dicho efecto establece una comparación caprichosa de precios entre los esmaltes y las pinturas ordinarias.

Afirma el doctor Ceberio que la simple lectura de los firmantes que autorizan la apelación de referencia, demuestra que esta está inspirada por los productores extranjeros, encaminada a perjudicar la industria nacional.

La industria cubana puede hoy producir y suplir la demanda del país, tanto en pinturas y esmaltes corrientes, como de las calidades más altas. Esta industria no sólo puede producir para las necesidades del mercado cubano, sino que su capacidad productora le permite exportar. Sus precios de venta son iguales y muchas veces inferiores a los que mantienen los productores extranjeros, y se han mantenido así antes y después de la Circular número 11 y del Decreto Presidencial núm. 121 de 6 de febrero de 1929, que dió alguna protección a esta industria; no obstante los tributos que paga todavía y el hecho cierto que los productores extranjeros no tributan por concepto del 1 y medio por ciento en las aduanas y la industria local lo hace por las materias primas que importa y por los artículos elaborados que pone en el mercado.

CONSPIRACION QUE SE FRUSTRO

Varios oficiales y obreros rumanos han sido arrestados

BUKAREST, Rumania, julio 3.—(AP)— El Gobierno rumano anunció esta noche en un comunicado oficial que la conspiración contra el Estado ha sido frustrada por el arresto de varios oficiales del ejército y obreros de las fábricas, sin que haya ocurrido el menor desorden. El principal conspirador era el exCoronel Augusto Stojka.

"Continúan las investigaciones—dice también el comunicado.— Todos los informes sensacionales de desórden no tienen el menor fundamento y la más completa tranquilidad reina en todo el país".

VIENA, julio 8. (AP) Los viajeros llegados de Bukarest hablan de una conspiración para derrocar al Gobierno rumano, encarcelando a unos Ministros y fusilando a otros. El sábado por la noche fueron arrestados el General Brosteanu, comandante de uno de los ejércitos de la frontera, y otros oficiales. Los detenidos fueron cuarenta.

Se dice que el Gobierno conocía la conspiración, pero que no quiso proceder hasta anteayer, para dar el golpe sobre seguro. Se ha establecido la censura para todos los despachos sobre lo ocurrido. Los conspiradores creían que el ejército les secundaría, y proyectaban apoderarse de los tres miembros de la regencia, del Primer Ministro Maniu y de sus compañeros de Gabinete.

LA FEDERACION DE LOS PLOMEROS

Ha quedado constituída la subdelegación de Marianao

Cumpliendo acuerdo de la junta directiva celebrada el día 7 del mes en curso, la directiva en pleno y gran número de asociados, concurrieron anoche a la casa número 2 de la calle de Navarrete, en Marianao, para constituir la sub-delegación de dicho término. Designándose al señor Pedro García, subdelegado en dicha localidad.

LA REGENTE

NEPTUNO Y AMISTAD

Cuando necesite hacer un regalo que tenga gran presencia y le cueste poco dinero pase a ver las preciosidades que en alhajas de gran fantasía y de última moda tiene "La Regente". Le aseguramos que no encontrará nada mejor, ni más caprichoso por menos dinero. Damos dinero en todas cantidades, al interés más bajo de plaza.

CAPIN, GARCIA Y Cía.

LA CANDIDATURA SANCHEZ ABALLI

Sigue la constitución de comités de propaganda

En las importantes ciudades de Santiago de Cuba y Gibara continúa un gran entusiasmo constituyendo agrupaciones políticas que defenderán la candidatura del ingeniero Rafael Sánchez Aballí para Senador.

He aquí dos nuevos telegramas que hemos recibido:

Santiago de Cuba, Julio 6 de 1929.

DIARIO DE LA MARINA. Habana.

Telegrama recibido por el ingeniero señor Rafael Sánchez Aballí, Honorable señor Secretario de Comunicaciones.

Nos complace anunciarle que en la Asamblea general celebrada esta noche por miembros esta agrupación política provincial se tomó entre otros el acuerdo de recomendar y laborar intensamente por la nominación y elección en los próximos comicios de usted y el capitán Enrique Machado para senadores y Luis Estrada para representante, así como continuar activa labor a fin tener cuanto antes funcionando todas delegaciones en la provincia. Por esta vía estamos haciendo conocer estos acuerdos al honorable y querido presidente general Gerardo Machado y Morales y también al señor Presidente del Partido Liberal. Afectuosamente le saludan,

E. Fernández, Presidente; Pedro Flores, Vice-Presidente; Aquilino Rizo, Director político.

Gibara, Julio 6 de 1929. DIARIO DE LA MARINA. Habana.

Anoche en el barrio norte de esta villa constituyóse un comité político para defender la candidatura senatorial del ingeniero señor Rafael Sánchez Aballí, actual Secretario de Comunicaciones, persona que goza de la mayor simpatía y arraigo en todo el pueblo oriental, demostrando una vez más el cariño que le profesa dicho pueblo oriental, pues liberales y populares deseosos de probar su agradecimiento al señor Sánchez Aballí, por sus gestiones en favor de Oriente, Mañana se contribuirá a la formación de un comité central siendo en su justa aspiración el pueblo oriental un incansable luchador.

Corresponsal.

1,669 Individuos Mueren de Cáncer

Por tuberculosis 3,075. Estado demográfico del año 1928

El doctor Jorge Le-Roy competente Jefe del Negociado de Demografía y Estadística de la Secretaría de Sanidad y Beneficencia, dentro de pocos días tendrá terminado un magnífico trabajo de las estadísticas de la mortalidad durante el pasado año.

Por tuberculosis fallecieron en total 3075 personas; la forma siguiente: Pinar del Río 215; Habana, 1,327 Matanzas: 273; Santa Clara 406. Camagüey, 278 y Santiago de Cuba, 574.

Por Cáncer: Total 1,669, en la forma siguiente: Pinar del Río, 97, Habana: 728; Matanzas: 153, Santa Clara 335; Camagüey, 107 y Santiago de Cuba 249.

Por diarrea infantil: total 5.283 niños menores de dos años, en la forma siguiente: Pinar del Río 460; Habana: 1.313; Matanzas 518; Santa Clara, 1.576; Camagüey: 505 y Santiago de Cuba 911.

Un porcentage bastante elevado en relación con las demás enfermedades se aprecia en las tres que dejamos anotadas anteriormente. No obstante las afecciones que más muertes han ocasionado durante el año han sido las orgánicas del corazón y arterio esclerosis. En la Habana, cuya estadística ya ha sido terminada, fallecieron 1.459 personas.

El doctor Le-Rey, amablemente nos aclara la causa de esta mayor mortalidad diciéndonos que ellas "representan el desgaste normal de la vida y la influencia de las infecciones e intoxicaciones sobre el órgano central de la circulación. Las infecciones están representadas por las enfermedades venereas, paludismo, tifoidea, reumatismo y otras, y las intoxicaciones por el tabaco, el alcohol, la morfina y otras substancias heroícas".

Exportación de Tabaco Semestral

$19,055,533 en el primer semestre del presente año

La Comisión Nacional de Propaganda y Defensa del Tabaco Habano dió a conocer ayer su resumen estadístico correspondiente a las exportaciones de tabaco en el primer semestre del año 1929, y las del pasado mes de Junio.

Según dicha estadística los cinco principales compradores del mes de nuestro tabaco fueron los siguientes: Estados Unidos que compró $1.819,594 Argentina que compró $308.298, Reino Unido $230.608, España $186,928 y Canadá que compró $111.090. El resto de las compras hasta los $3.000.943 que suman nuestras exportaciones totales fué distribuída entre los demás países europeos y americanos, China etc.

Dicha exportación total se distribuye en la siguiente forma:

Tabaco en rama, Capa, tripa, despalillada y recortes $2.195.406. Tabaco torcido, cigarrillo y picadura $8805.537.

El promedio mensual del año anterior fué de $3.284.500

Las exportaciones de los seis primeros meses de este año, fueron las siguientes:

Enero, $3.278.954
Febrero, $3.177.741
Marzo, $3.382.951
Abril, $3.262.610
Mayo, $2.950.334
Mes de Junio, $3.000.943
Total en el primer semestre de 1929, $19.053.533

Valor de la exportación en el primer semestre de 1928, $18,164,273

Diferencia de mes en el primer semestre de 1929, $889.260.

ANUNCIESE EN EL "DIARIO DE LA MARINA"

Un Informe Sobre las Academias

Lo ha rendido el asesor de la Policía provincial Sr. Figueredo

DIVERSAS NOTICIAS

Licencias de caza. Envíos de reglamentos. Sesión mañana

A petición del Gobernador de la Provincia, señor Ruiz, el Rector de la Universidad de la Habana, Dr. Octavio Averhoff, comunicó a este Gobierno, que en el año comprendido entre el primero de Julio de 1928 y la misma fecha del actual, el alumno Alejandro A. Casuso Hernández, ha sido el que mayor número de notas sobresalientes y premios de aplicación y conducta ha obtenido.

LICENCIAS DE CAZA

El señor José Blanco Alvarez, domiciliado en S. Figueras 25, solicitó del señor Gobernador provincial le sea expedida licencia para uso de armas de caza y para poderse dedicar a este sport; igualmente solicitó el señor Antonio Fernández Canal de Zenea No. 39.

CAMBIOS DE DOMICILIO

La Agrupación Socialista de la Habana comunicó a este Gobierno haber trasladado su domicilio social de la calle Cuba No. 140 a Damas No. 44.

La sociedad "Juventud Gallega" comunicó asímismo haberse trasladado a San Nicolás 279.

NUEVA SOCIEDAD

La sociedad "Unión de operarios de la industria de sombreros de la Habana", remitió para su correspondiente aprobación o reparos el acta de su constitución legal.

ENVIO DE REGLAMENTO

En el Gobierno provincial se recibieron los reglamentos porque habrá de regirse la nueva entidad "Unión latino-americana de Beneficencia".

—Mañana, celebrará sesión el Consejo de la Provincia, para tratar de un mensaje del Gobernador Ruiz en el que solicita la ampliación del Presupuesto Extraordinario para terminar las obras que se vienen realizando en el Palacio de Balboa.

—También a instancias del Consejero Antonio Madan el Consejo acordará que la cantidad de Sesenta mil pesos designada para la construcción de casetas en el Sanatorio La Esperanza, sea entregada al Honorable señor Presidente de la República para que este disponga su inversión.

—Al propio tiempo el consejo en la sesión extraordinaria de mañana conocerá de varios asuntos que no fueron aprobados en la pasada legislatura.

EL SR. ERNESTO LOPEZ FUERA DE PELIGRO

El secretario de la Administración Provincial y estimado amigo nuestro señor Ernesto López, está ya fuera de peligro de la difícil operación que le practicó el cirujano doctor, José A. Hernández Ibañez, en la Clínica del Centro de Dependientes de la Habana.

Con motivo de la enfermedad que mantiene alejado de sus actividades oficiales al señor Ernesto López, tanto en el Gobierno de la Provincia, como en su casa particular, han estado interesándose por su salud los alcaldes de la Provincia, Consejeros Provinciales, Representantes, Senadores, Comisiones de Obreros y de las Sociedades Regionales radicadas en esta capital, a todas las cuales han atendido los familiares del señor López, amigos y particulares y empleados del Gobierno de la Provincia.

El doctor Hernández Ibáñez y los médicos que asisten al señor López han ordenado que unicamente sus familiares lo visiten, pues aún cuando ya se encuentra fuera de peligro se quiere que su restablecimiento sea rápido para someterlo a una nueva operación que se considera necesaria para que recobre un perfecto estado de salud.

En nombre del señor López y sus familiares hacemos público la gratitud que todos sienten por los solícitos cuidados que le ha prodigado el eminente cirujano doctor Hernández Ibáñez y el personal de la clínica del Centro de Dependientes.

UN INFORME SOBRE LAS ACADEMIAS DE BAILE

El asesor de la Policía Provincial señor Pablo Figueredo, acaba de rendir un largo informe al Gobernador Ruiz sobre las siete sociedades que celebran bailes diario o periódicamente en esta capital.

En este informe después de consignarse la forma en que funcionan los centros llamados Academias de Bailes y de destacar las disposiciones que se observan por las directivas de esas sociedades, se llega a la conclusión de que mientras se mantengan en las mismas las disposiciones dictadas por la alcaldía no constituyen bajo el punto de vista del orden público un peligro para la sociedad, toda vez que los escándalos y reyertas que pudieran surgir serían facilmente reprimidos por los propios elementos que tienen las academias de bailes para garantizar la normalidad en sus salones.

UN BANQUETE AL DOCTOR V. CRESPO

Es el director del haspital de San Rafael, en Guanajay

D (Por telégrafo) D

GUANAJAY, Julio 8. DIARIO. Habana.—Ayer se celebró en el Hotel América de esta localidad, un banquete, de más de cien cubiertos en honor del doctor Vicente Crespo Director del Hospital San Rafael. Brindaron, elocuentemente, entre otros, los señores Alfonso, que ofreció el homenaje, Martín Mora, Representante a la Cámara e hizo el resúmen el festejado, quien dió las gracias con el humorismo que le es tan característico.

Peón, Corresponsal.

ESCANDALO

Mario Vidarruera Pereda, chofer del auto 18967, vecino de Milagros y Serrano fué acusado por el vigilante Notario, de haberle entregado la máquina para que la manejara otro individuo por la calle de Prado, tocando un pito con el que formaba un fuerte escándalo.

ESCANDALO

Por haber formado un fuerte escándalo en la calle de Lucena, fueron detenidos por la policía Pedro Fernández Fernández, chofer del auto 15777 y Aurelio Balbín Martínez, extremo que ne-

Este descuido amenaza su Salud—

Cepillarse la dentadura y olvidarse de las encías, es un descuido que puede costar la Salud, la Belleza y la Juventud. En estos días de comodidades y de lujo, las encías se ejercitan muy poco y su condición es, por lo general, muy débil. Si éstas se descuidan, están expuestas a enfermedades que arrasan el sistema y a menudo causan la caída de los dientes. Solamente un eficiente tratamiento dental puede detener el curso de estas enfermedades de las encías. Es más fácil prevenir, que tener que remediar; y menos doloroso también.

Sea generoso con su persona y vea a su dentista cada seis meses. Continúe cepillándose la dentadura, pero así mismo, cepíllese las encías vigorosamente, usando Forhan's para las Encías—el dentífrico designado para conservarlas saludables y fuertes.

A los pocos días de usar este dentífrico, notará usted una gran diferencia en la manera como lucen y se sienten sus encías. Observe, además, la eficiencia con que limpia la dentadura y evita que se pique.

Obtenga de su droguista un tubo de Forhan's y empiece a usarlo desde hoy.

★ 4 de cada 5 personas mayores de cuarenta años—y millares aún más jóvenes—son víctimas de la temible Piorrea. Esta enfermedad, hija del abandono, ataca las encías.

Forhan's para Encías

SUS DIENTES SON TAN SALUDABLES COMO LO SEAN SUS ENCIAS

La llave que abre todas las puertas

es el SABER, que pone al hombre en comunicación con todos los caminos que conducen al EXITO en la vida.

No debe omitirse sacrificio alguno para que nuestros hijos adquieran el mayor caudal de SABER, en el menos tiempo posible, y de la manera más insensible, a fin de que no se den cuenta del modo cómo el SABER se infiltra en sus mentes.

Sólo hay un medio de que se realice esta forma de adquisición del SABER, y es con la distracción, con el recreo, con el lenguaje sencillo y fácil, con la exposición atrayente y sugestiva, y con la variación en los temas. Esa finalidad que encierra un método pedagógico admirable, se cumple maravillosamente en

EL TESORO DE LA JUVENTUD

que es la obra de mayor trascendencia intelectual hecha expresamente por notables educadores. Es el complemento agradable y fecundo de la acción de la escuela y del colegio al preparar al niño y al joven para la realización de sus destinos sociales. Los niños y aun los adultos que lean esta obra comprenderán el POR QUE de su extraordinario éxito, ya que hay más de 2.000,000 de niños en el mundo que la poseen.

La llave que abre todas las puertas

de los conocimientos con **claridad, sencillez y naturalidad,** condiciones esenciales que deben poseer todos los libros que se ponen en manos de niños y jóvenes, y que ninguno ha podido llenar tan satisfactoriamente como **"El Tesoro de la Juventud".**

La llave que abre todas las puertas

a las mentes juveniles con pensamientos y formas de carácter elevado y noble, descartando lo trivial para llegar a lo interesante por medio de una depurada selección en el material escogido, a fin de que una **finalidad educadora** sea el más bello corolario de cada artículo que se encierra en **"El Tesoro de la Juventud".**

La llave que abre todas las puertas

enseñando a pensar a la juventud, poniendo en actividad las mentalidades de sus lectores. El hábito y el gusto de lo **bello,** de lo **correcto,** de lo **delicado,** en contraposición con lo trivial y vulgar, es el producto de una enseñanza constante con buenos y variados modelos, que llegan a enseñar a **pensar bien,** y que únicamente sabe presentar acertadamente **"El Tesoro de la Juventud".**

La llave que abre todas las puertas

despertando las dormidas vocaciones de la juventud. ¡Cuánto artista, cuánto ingeniero, cuánto literato, cuánto hombre de ciencia, se encuentra oculto en esas cabezas de niños y jóvenes, de tersa frente, cuyas mentalidades se encuentran en los albores de la vida! Les falta muchas veces, sólo para brotar, una **lectura atrayente,** una **experiencia científica** sugestiva, una **vida célebre** y emuladora que imitar, una chispa en fin que despierte al genio. Esa chispa, de extraordinaria potencia, a la que deben su encauce en la vida millares de jóvenes, es **"El Tesoro de la Juventud".**

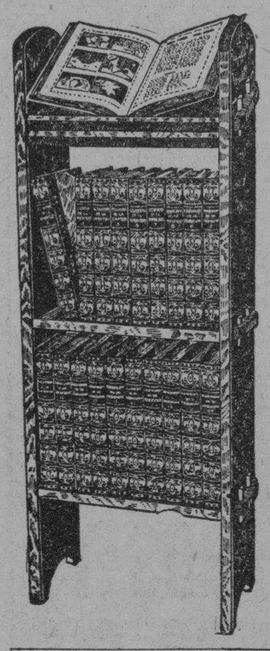

La juventud que lee se abre paso

Los buenos libros, la palabra y la observación son los tres grandes caminos que conducen al **saber.** Existen hoy día pocas y contadas personas que hayan tenido **éxito** sin haber sido antes aficionados a la lectura. Para abrirse paso en la vida, para llegar a ser una personalidad de alto relieve, social, científico, político, comercial o industrial, se deberá ser, antes que otra cosa, un **asiduo lector.** Los niños y jóvenes que leen, **prometen** grandes cosas. **Dele a su hijo la oportunidad facilitándole buenos libros,** y como el único libro que reune todos los requisitos es el "Tesoro", **PONGALE EN SUS MANOS "EL TESORO DE LA JUVENTUD".**

Se acerca el período escolar

Los niños y jóvenes pronto irán a la escuela o al colegio, pues la enseñanza escolar es fundamental e indispensable. Más, no basta por sí sola. "El Tesoro de la Juventud" es el **eslabón que une a la escuela con el hogar,** pues complementa las enseñanzas de aquélla, despertando la **curiosidad** por las materias de estudio, acostumbrando la **atención** a largos períodos de trabajo, y sometiendo la **mente en el trabajo** bajo una disciplina metódica y excelentemente bien organizada. **"El Tesoro" es el mejor auxiliar del colegio,** y el **Maestro** que queda en casa para cooperar a la **cultura de los niños y jóvenes.**

$5 de entrada bastarán para recibir la obra completa. El resto lo abonará usted en cómodas mensualidades de $5

W. M. Jackson Inc.
Editores
Neptuno 101½
Casi esquina a Campanario
Teléfono A-9036. — Habana. — Apartado 2129

Pida el folleto gratis

Pida el folleto gratis Si no puede visitar la Exposición en Neptuno Núm. 101½, entre Campanario y Perseverancia. Corte y envíe este cupón hoy para recibir todos los detalles.

W. M. Jackson, Inc. Mar. 7-9-29.
Apartado 2129.—Habana.
Sírvase enviarme un folleto gratis del "Tesoro", porte pago.
Nombre .....
Ocupación .....
Calle y Núm. .....
Ciudad .....

M.E.C.D. 2016

¡MADRES! La Castoria Fletcher es un substituto agradable e inofensivo del aceite de palmacristi, el elixir paregórico, las gotas para la dentición y los jarabes calmantes. Especialmente preparada para los nenes y los niños de cualquiera edad. Recomendada por los médicos.

Con cada frasco van instrucciones detalladas para el uso.
Para evitar imitaciones, fíjese siempre en la firma Chas. H. Fletcher

SOCIEDADES ESPAÑOLAS

LAS DELEGACIONES DE DEPENDIENTES

La de Florida está llamada a ser de las más importantes

Por las noticias que se reciben en la Sección de Propaganda de la Asociación de Dependientes, se tiene conocimiento del progreso que se obtiene en la Delegación recientemente establecida en el pueblo de Florida, Camagüey.

De día en día crecen los asociados, que vienen con sus entusiasmos a sumarse a la labor emprendida por los miembros de la Directiva de la Delegación que no descansan en su labor de propaganda, destacándose en primera línea en esa labor el Presidente de la Delegación señor Landelino S. García y el Socio fundador de la misma señor Felipe Martín que no descansan en su labor de propaganda bien orientada y sabiamente puesta en práctica.

Por ello es que la Delegación de Florida, está llamada a ser una de las más importantes de las constituídas en el interior de la República por la Asociación de Dependientes.

LAS SOCIEDADES DE CHANTADINOS

Las sociedades unidas han designado comisión de fiestas

Han designado miembros de la Comisión de Fiestas que organizan para el día 14 en La Polar, las Sociedades Unidas del Partido de Chantada a los señores Melecio Figueroa, Leopoldo Vázquez, Manuel Quintero y Manuel Yebra. La Comisión se ha declarado en sesión permanente y se reúne todas las noches para ultimar los detalles de la fiesta y distribuir el trabajo de las distintas comisiones que cooperarán al mejor resultado.

Se ha procurado que todas las sociedades tengan representantes en la Comisión, para el mejor resultado. La Comisión que fué a entrevistarse con el señor Emeterio Zorrilla, ha informado de sus gestiones, manifestando que todos los jardines estarán ese día a disposición de las Sociedades del Partido de Chantada, y en consecuencia con la oferta, se confeccionará el programa.

LA ACTUACION DE LOS DE CEDEIRA

Elogios por la actuación de la delegación de Artemisa

La Sociedad Hijos del Ayuntamiento de Cedeira, celebró una importante Junta Directiva, estando presentes en la misma, entre otros directivos, los señores Manuel Rodríguez, Faustini Pegueiras, Arbito B. Rodríguez, Manuel Pérez Hevia, José Aneiros Casal, José Couto, José Aneiros Galdó, Amable Rodríguez, Mandel Rodríguez Piñón.

La Junta se puso en pie, en señal de condolencia por el sensible fallecimiento en Regoa, de la señora madre de los asociados Feliciano y Ricardo Muiño, e igualmente por el fallecimiento del hijito del asociado señor José Bamio, a los cuales esta Sociedad expresará su más sincero pésame.

Se nombró presidente de la Delegación social en Cedeira, al señor José Arriví López, presidente de la Sección de Beneficencia al entusiasta joven señor Manuel Pérez Hevia y se nombró una comisión para que se entreviste con el valioso directivo señor José Aneiros Galdo, para que acepte la presidencia de la Sección de Propaganda. Así mismo se eligió vice secretario del ejecutivo, al estimado señor José Aneiros Casal.

Se puso de relieve la loable actuación, y cada vez más floreciente estado de la Delegación social de Artemisa, presidida por el señor Domingo Pita Senra.

Y se dió cuenta de la feliz terminación con todos los detalles del hermoso palacio escolar de la parroquia Piñeiro, de la exclusiva propiedad particular de esta Sociedad, absolutamente libre de todos compromisos administrativos, actualmente alquilado al municipio cedeirense y en el cual funcionan excelentemente sus aulas de alumnos de ambos sexos.

LOS DEL CONCEJO DE CUDILLERO

El día 4 de Agosto próximo tendrán un brillante festival

La Sociedad Concejo de Cudillero celebró Junta General Ordinaria. Presidió el señor Florentino Falconi, Presidente titular, acompañado de los señores Rufino González, Vice, Claudio Vega; Tesorero, Ramón García Tuñón; Secretario, el Auxiliar de Secretaría, Sr. Francisco Méndez-Mori. Fué aprobada el acta. El Balance semestral con un saldo en Caja de $3,855.16 distribuído en la siguiente forma: fondo de Beneficencia $1,156.54, de Instrucción $2,698.61. Se dió lectura a la correspondencia. Se trató ampliamente sobre la celebración de las tradicionales fiestas de "Santa Ana de Montares", que tanto hablan no solo a los "Pixuetos", sino también a todos los asturianos por concurrir a ellas todos los amantes de las tradiciones. Se acordó que la entrada fuera gratuita para los asociados, y que se celebrará el día 4 de Agosto en los hermosos jardines de la "Cotorra", cedidos galantemente por los señores: José María Menéndez, Presidente; y los Vocales, Florentino Fernández, Rufino González, Ramón García Tuñón, Tomás Alonso, José Suárez, Bonifacio Suárez, Pedro Menéndez, José M. Busto, José Martínez, Marcelino Fernández, José López, Claudio Vega, Armando Castañeda, Severino Menéndez; a juzgar por el entusiasmo reinante en la Comisión de fiestas, este año los jardines de la "Cotorra" se verán muy concurridos. Una gran orquesta y un son, serán los encargados de hacer que los "Pixuetos" y sus amigos pasen una tarde agradable. Las entradas para la Matinee que dará principio a las 2 y media, están a la venta en Aguila 125.

NUEVOS SOCIOS DE LOS DE VILLAYON

Ente ellos figura un cubano que se asoció por simpatía

Celebró junta directiva la Sociedad "Hijos del Concejo de Villayón", siendo presidida por el titular señor Carlos Fernández, acompañándolo en la mesa, el vice señor Herminio Fernández; el tesorero, señor Gumersindo Fernández, y el secretario señor José Alonso.

Se dió lectura a las actas pendiente y al balance que fueron aprobados, el capítulo de fiestas tiene un buen saldo a pesar de haber celebrado el mes pasado una romería que resultó un triunfo para la Sociedad y un orgullo para los que figuran asociados a la misma.

A continuación se dió lectura a las altas, entre las que se encontraba la del señor Manolo Rivero, cubano, que sin ser descendiente de Villayones se sumó a la lista social.

También se dió lectura a la liquidación que presentó la Comisión de Fiestas que presidía el señor Fernández García, lo mismo que las indicaciones que hace en su informe. La junta a propuesta del señor Presidente acuerda dar un voto de gracias a la comisión por el éxito que alcanzó con el festival por ella organizado.

ELECCIONES DE LOS DE LANZOS

Relación de socios designados para formar nueva directiva

En las elecciones generales verificadas por esta Sociedad, ha sido proclamada para regir los destinos sociales para el año de 1929 a 1930, la Junta Directiva en la siguiente forma:

Presidente: José García Tenreiro. Vice: Juan A. Boizán Ramil. Tesorero: Jesús Cendán Ferreiro. Vice: José Pérez Fernández. Secretario: Antonio Tenreiro Piñeiro. Vice: Lorenzo Alvariño Cendán. Contador: Avelino Goas Fraga. Vice: José Insúa Villares.

Vocales: Manuel Rego Prieto, Antonio Castro Castro, Angel Cendán Ferreiro, Ricardo García Prieto, Guillermo Burgo Ramil, José Paz Cendán, Eduardo Oroza Ramil, Jesús Naseiro López, Pedro Tenreiro Rivas, Aquilino García Prieto.

Suplentes: Manuel Piñeiro Cendán, Angel Yañez Oroza, Jesús Gómez González, Juan López Gómez, y Ramón Miragaya Orosa.

Comisión de Glosa: Jesús Fernández Verdes, Eulogio Coira Rodríguez, José López Vázquez.

Le deseamos los mayores éxitos.

LOS GALLEGOS Y SU BENEFICENCIA

La romería celebrada en La Polar fué una bella fiesta

Grandiosa fué la romería de la Beneficencia Gallega en los pintorescos jardines de La Polar. Desde antes de las diez de la mañana, comenzaron los trenes a dejar en la Estación de Puentes Grandes, centenares de personas.

Las máquinas llegaban sin parar con nutridos contingentes, de los que formaban parte numerosas damas y damitas, ávidas de tomar parte en las diversiones que había preparado la comisión organizadora.

El campo de Foot Ball estuvo muy animado.

Los salones Trimalta, Patio Andaluz, la Cúpula, los Malecones, la Pomarada, bautizada así por los asturianos desde el día de la inauguración, los kioskos, las avenidas, todo se fué poblando, hasta ofrecer un espectáculo sorprendente.

Las orquestas distribuídas en los salones, invitaban a la concurrencia al baile, la gaita y el tamboril deambulaban de un lado a otro; por todas partes alegría, bullicio y entusiasmo.

El presidente Don Angel Velo, se sentía satisfecho de la labor realizada y de ver cómo correspondían al llamamiento de la Beneficencia todos los elementos de la colonia gallega, y los que sin serlo simpatizan con ella y gozan en sus fiestas.

Los kioskos servidos por elegantes señoritas, atraían al público; muchos adquirían allí su merienda, para no perder nada de la fiesta.

Inútil pretender la reseña de nombres, ya dejamos dicho que toda la colonia estuvo representada. Sólo nos resta felicitar a la comisión de Fiestas y al Comité de Damas por que a ellas se debe el triunfo magnífico que obtuvieron con su incesante y acertada labor. Para ellas nuestra felicitación.

LAS DAMAS DE LOS DE IBIAS

Fué nombrado a fin de que patrocine la fiesta próxima

La directiva del Club Naturales del Concejo de Ibias, continúa sus labores de organización de la próxima fiesta, que proyecta para el día 14 en el Mamoncillo de La Tropical. Ha designado ya el siguiente Comité de Damas:

Presidenta: señora María Rodríguez de Méndez; vicepresidenta: señora Concepción Díaz de Méndez; vicepresidenta segunda: señora Julia Vidal de Valledor; tesorera: señora Agueda Méndez de Rodríguez; vicetesorera: señora María Fernández de Cuervo; secretaria: señorita María Julia Valldor Vidal; vicesecretaria: Carmita Mata. Vocales: señoras: Antonio Caldevilla de Méndez; Enriqueta Rodríguez de García; Adelina Monjardín viuda de Fernández; Segunda Ron de Blanco; Amelia Alvarez de Vidal; Sagrario Naranjo; Consuelo Alvarez de Valle; Josefa Pérez de Alvarez; Virginia Lago; Eudosia de López; Ramona Fernández de Méndez; Concepción Arias de Valledor. Señoritas: Dulce María Borges; Elsie Méndez Caldevilla; María Fernández; Jesusa Arias Matutina Soto; Jesusa Cadenas; Orfilia Naredo; Cándida Nogueiro; Margarita Molero; Luzdivina Granadero; Generosa Valle; Sara Varona; María Varona; Aguedita Valledor; Leonor Morodo; Carmen Barrero; Indalecia Díaz; Carmen González; Carmen Méndez; Consuelo Fernández; Leonor Fernández; Lucinda Martínez; Manuela Mata; Ana Mata; Aurorita García; Paquita Prieto; Genoveva Fernández; Marina Cresjo; Luzdivina Díaz; Mercedes Rodríguez; Josefa López Méndez; Genoveva Marentes; Modesta Díaz Llano.

LAS JUNTAS DE LAS SOCIEDADES

La Unión de Teverga, Proaza y Quirós se reunirá el día de hoy

La Sociedad Unión de Teverga, Proaza y Quirós, celebrará junta de directiva reglamentaria, hoy, a las ocho y media p. m., en su local social con la siguiente orden del día: Lectura del acta anterior. Aprobación del Balance Mensual. Informe de Elecciones. Informe de Comisiones. Correspondencia y Asuntos Generales.

FERROL Y SU COMARCA

La Sección de Propaganda de la Sociedad Ferrol y su Comarca, se reunirá el próximo día diez, en los salones del Centro Gallego, a las ocho y media de la noche para tratar exclusivamente los asuntos relacionados con la próxima fiesta que están organizando.

ELECCIONES DE LOS ARENALESES

Componentes de la única candidatura que se presentó

He aquí la única candidatura presentada hasta ahora, para las elecciones convocadas por la Sociedad Concepción Arenal:

Presidente: señor José Gómez Sánchez; secretario: señor César Vila; tesorero: señor Fausto Ibáñez; contador: señor Manuel Naseiro; vocales: señoritas Luisa Amado; Carmen Sotelo; María del Carmen Novás; Herminia Diestro; María Llop; Serafina Amor y los señores Pedro Bonome; Benjamín Alvarez; Mariano Roibás; Francisco Pérez; Hipólito Insúa y Avelino Torres; suplentes: señoritas Cuca Ramos; Zenaida Iziquilla; María García y los señores Jesús Santamarina; Nicolás Blanco y Desiderio García.

Los del Partido de Carballino

Celebrarán gran fiesta el 4 de agosto en toda La Polar

El día 4 de Agosto, ocuparán todos los jardines de La Polar, los de la importante Sociedad de Carballino y su Partido.

El Comité de Damas y la Comisión de Fiestas, están a diario cambiando impresiones y tomando los acuerdos conducentes, a fin de que resulte el festival más importante que haya celebrado esta institución, que tanto labora por la instrucción y por la protección a los socios que a ella acuden en sus tribulaciones.

Se han nombrado distintas comisiones, quedando en espera del nombramiento otras, que se designarán en la presente semana.

Movimiento de Enfermos en las Quintas de Salud Hasta las Cuatro de la Tarde de Ayer

LA PURISIMA CONCEPCION DE LA ASOCIACION DE DEPENDIENTES

Ingresaron: Fermín Armas Rivero; Jesús Alvarez Ramos; Vicente Hernández Campos; Salvador Miranda Pando; Ramón Hernández Goicoechea; José Montes Junco; Alberto Gómez Serra; Simón Alvarez Peón; Pascual Fariñas Martínez; Manuel López Blanco; Francisco Avellaneda Miranda; Higinio López Rodríguez; Baldomero Alvarez Alvarez; Antonio Pico González; Hilario Menéndez Blanco; José Brito González; Vicente Gómez Feito; Rafael Alvarez Alonso; Ulpiano Rodríguez Fernández; Alfonso García Fernández; Pedro Martínez Marcos.

Salieron de alta: José Gutiérrez Rodríguez; José Rivas Losada; Cipriano Pla Suárez; Roberto Escandón Alonso; Luis Alvarez Fernández; José López y González; Virgilio Cuervo Ramírez; Benito Barcenilla López; Gumersindo Fernández Alvarez; Marcelino Pérez García; Vicente Martino López; Luis García García; Benjamín Fernández Romano; Manuel Vila Alvarez; Florentino Lueso y Gelabert; Cipriano Villar Quirós; Antonio Marina Alvarez; Ignacio Ortega Tabares; Tomás Miranda Romero; Felipe F. Morales Gallego; Juan Gutiérrez y Suárez; Patricio Méndez Figueredo; José Rubio Lastra.

LA BENEFICA DEL MUY ILUSTRE CENTRO GALLEGO

Ingresaron: Manuel Silva Silva; Daniel Leis Bermúdez; Baldomero Blanco Insúa; Francisco Cabezas Ramudo; José Antonio Cabanas Rodríguez; Gerardo Tell Fernández; Cayetano Fernández y Seage; Severino López Rego; Cayetano Pérez Rodríguez; Gerardo Meión Fernández; José Rojo López; Delfín Méndez y Montero; Salvador Vidal Amil; José S. Somoza; Francisco Muñiz Martínez.

Salieron de alta: Ernesto Frec Frec; José Mosquera San Juan; Manuel Conde de Novoa; Luis Prado Castro; José Yáñez López; José Fernández González; Manuel Ferreiro Tejo; Antonio Fernández López; Ramón Fraga López; Policarpo Mellín; Manuel Fernández López; José Fernández López; Florentina Marcos Pérez; David Osorio Campos; José Antonio Deza López; Carlos Fernández Pérez; Ramón Pérez Gómez; Juan Parada Parada; Casimiro Asenjo Fernández; Jacinto Fole.

COVADONGA. CENTRO ASTURIANO

Entradas: Ramiro Fidalgo Sierra; Enrique Río Blanco; Elías Suárez Palacio; Pedro Moner Palet; Raúl Alonso González; Antonio López; José María López; José Guardado Bango; Dimedes Perdomo; Arturo Gómez Rodríguez; Hernán Adolfo Diehl de la Torre; Quintín Díaz Espinosa; Juan Rivas Rodríguez; José Núñez García; Fernando Figueroa Díaz; Fortunato Alonso Muñiz; Serafín Corral Toral; Manuel Pérez Amador; Francisco García Cuesta; José Gross; Pedro Ramos Plasencia; Santos Fernández González; Adelino García; Manuel Fernández Méndez; José Feito López; Eloy Acosta Mangat; José Lueje Villar; Benito Glias Gulias; José Alvarez Suárez; Manuel A. Rodríguez; Justo Pertierra Peláez; Eduardo Vilches; Luis Pérez Martínez; Nicolás Fernández Rivero; Victorio Martínez Montil; Vicente López Cuervo; Manuel Fernández López; Agustín Martínez González; José Fidalgo Coya; Francisco Agüera Menéndez; Miguel Pérez Fernández; Pedro Alonso Blanco; José Alvarez Alvarez; Alfredo Menéndez Martínez; Arturo Otero Aguiar; Manuel Fernández Huerta; José Cambior; Adolfo Ayala; Ignacio Peña Ordóñez; Juan Fernández Pérez; Félix Fernández López; Rafael Miyar y González; Aurelio Ortiz; Abraham Kamazin; José Cristo Noy; David Rodil y Díaz; Gerardo Lastra; Avelino González; Salomón Rodríguez.

Salidas: Jesús Menéndez Fernández; Vicente Fernández Cuesta; Luciano González; Juan Sarasqueta; José López Carbonell; Manuel de la Prida; Oscar Bustillo; Francisco Hernández; Alejo Pérez Cardoso; José Martínez Fernández; Alfonso Gómez Suárez; Luis Díaz Fernández; Manuel García Cuesta; Agustín F. Fernández; Nicanor Tres Victorero; Severiano Tuñón Mangas; Alberto Bear; José Boe Hernández; Nicanor Fernández Fernández; Emilio Fernández Fernández; Concepción Roldán; Angel Pérez Menéndez; Librado García Caballero; Julio Delgado Durán; Marcelino E.; Raúl Gómez; Herminio Fidalgo; José M. Lamar; Juan González; Joaquín Ortiz; Jacobo Cebada; Emilio Velber; Herminio Cerra; Robustiano Fernández; Pedro Sánchez; José A. Longo; Ramón Eltor; José González; Manuel García y Gancedo; Eusebio Menéndez; Santiago de Dios; Angel Gutiérrez; Rufino González; Marcelino Parrondo; Juan Cerecedo; Ricardo Fernández; Matilde Lugo; Palmiro Blanco; José Parage; Fishel Rondroff; Adolfo Martínez; Cándido Casañas; Julio Sánchez; Jesús Sánchez Posada.

SANTA TERESA DE JESUS DEL CENTRO CASTELLANO

Ingresaron: Julia Chera; Fernando Requejo; Eladio Reguera.

Salió de alta: Carmen Gómez.

NUESTRA SEÑORA DE LA CANDELARIA DE LA ASOCIACION CANARIA

Ingresaron: Bartolo Socorro Fernández; David Hartmann; Francisco Hernández Molina; Pedro Martín Prieto; José Visconti; Arcadio Díaz López; José Morales Sicilia; Tomás P. Cabrera Reyes; Ildefonso Jiménez Viana; Bernardo Rodríguez Borges.

Salió de alta: Manuel A. Muriel.

LA BALEAR DEL CENTRO BALEAR

Ingresaron: Eva Aguilar Fernández; Graciela Cuenca Albisu; Julia Lima Anderu; Dometila López Varela; Josefa Villasuso Rodríguez; Lucila Muñoz Cayo; Pastora Santaella; María Santiago Vázquez; Modesta González Pacheco; Consuelo Rodríguez Feijóo; Dosinda Reboredo Fernández; Rosario Asgel de Sánchez.

Salieron de alta: Manuela Fernández; Elena Domínguez de Casado; Dolores Alonso Fernández; Inocencia Lorenzo; Florentina Suárez Suárez; Micaela García Florit; Aurora González Fernández; Concepción Pérez Portela; Aurora Díaz Rodríguez; María Vázquez Guerrero; Lucinda Cancio Martínez; María Rodríguez Fernández.

CONCEPCION ARENAL DE HIJAS DE GALICIA

Ingresaron: María Dolores Suárez; Generosa Castro Verdial; Amparo Hernández; Paz Iglesias; Josefa Basteiro y Gómez.

Salieron de alta: María Caamaño; María García Cobas; Jesusa Sánchez Sotelo; Vicenta Díaz; Generosa Pérez González; Jovita Hernández; María Luisa Eiriz; Hortensia Celeiro; Isabel Feijo y Vázquez; Manuela Mariño; Estrella Soto; Manuela Fernández; Hortensia Marzal; Antonia Vallina; Regina Cambeiro; Josefa Vega García; Aurora Sánchez y menores Jesús Fernández y José Ramón Pérez.

EL DR. LLOPIZ BETANCOURT

El doctor Llopiz Betancourt, distinguido galeno, Jefe de la Sala 13 de la Casa de Salud La Benéfica del M. I. Centro Gallego, ha terminado a completa satisfacción la curación del empleado de esta casa señor Jesús Iglesias que aquejado de cruel dolencia, llegó hasta sus manos en estado de suma gravedad.

Los cuidados y atenciones del referido galeno así como de los enfermeros a sus órdenes, fueron esmeradísimos.

Gustosos felicitamos al buen doctor Manuel Llopiz Betancourt y hacemos fervientes votos porque sus triunfos sigan en aumento.

Bailes

JULIO 13

AYUNTAMIENTO DE RODEIRO. — Gran baile en el Centro Castellano, a las 9 p. m.

LOS DEL AYUNTAMIENTO DE RIVADAVIA. — Baile en el Gran Foment Catalá a las 9 de la noche.

NATURALES DE PUENTES DE GARCIA RODRIGUEZ.— Gran fiesta en todos los jardines de la Tropical, 5 orquestas, 2 sones y el Cuarteto Gallego.

JULIO 14

LOS DE S. MARTA DE ORTIGUEIRA. — Gran matinée bailable en La Cotorra, a beneficio de un socio inválido.

UNION LUCENSE. — Atractiva matinée en la terraza del Carmelo en el Vedado.

FEDERACION DE SOCIEDADES DEL PARTIDO DE CHANTADA. — Gran romería en los jardines de La Polar.

JULIO 21

NATURALES DE PUENTES DE GARCIA RODRIGUEZ. — Gran festival en los jardines de La Tropical, con varias orquestas, sones y el Cuarteto Típico Gallego.

JULIO 28

SAN MIGUEL Y REINANTE. — Gran fiesta bailable en los jardines de la Polar, en honor de Santiago Apóstol, patrón de Reinante.

Exposiciones de Jovellanos

Se abrirá al público el día 10 en los salones del Centro Astur

En los salones del Centro Asturiano se están instalando los trabajos de la Exposición Escolar de las Escuelas "Jovellanos" de dicho Centro.

La Exposición se abrirá al público el miércoles 10, y permanecerá abierta hasta el día 12. Las horas fijadas para la visita a dicha Exposición son de 8 a 10 p. m. Preciosos trabajos presentan este año los alumnos de este plantel.

Aniversario del Deportivo Asturias

La memorable fecha será celebrada con gran fiesta

Los muchachos del Alpha y Omega, que como un credo deportivo y social sostienen el pabellón del Deportivo Asturias, han lanzado las campanas al vuelo llenos de júbilo, después del acuerdo de la Junta Directiva de celebrar el primer aniversario de la fundación de esta sociedad.

El 4 de agosto, se cumplirá un año de vida de esta progresista institución, y como un solo hombre se preparan para celebrar tan fausto acontecimiento.

Todas las Secciones que desenvuelven sus actividades deportivas sociales en la mansión astur, han llamado a sus vocales para corresponder a las aspiraciones de la Junta Directiva.

Por ahora podemos anticipar, que el día 4 de agosto desde las ocho de la mañana hasta las dos de la madrugada, será en Estrella y Subirana día de fiesta, y con carácter regional, ya que para ello se están dando todos los pasos.

MISCELANEA

Por Luis Somines

¡NATURALMENTE...!

El bondadoso lector va a permitirme que copie un cable que he leído el sábado pasado, y que dice así:

MADRID, Julio 6. (AP). — José Camprubí, Director de "La Prensa" de New York, que llegó recientemente a España para hacer una detenida visita a este país donde se echan de menos los cigarros Especiales de La Gloria, se muestra muy impresionado con los asombrosos progresos que ha realizado la nación en los últimos años.

Y luego sigue:

"Noto el establecimiento de nuevas industrias — dijo — no solo en las grandes ciudades, sino también en los pequeños centros de población. La agricultura me parece particularmente próspera en las regiones que he visitado. La impresión que he obtenido es la de que el pueblo trabajador español SOLO DESEA PAZ Y PROSPERIDAD, y está resuelto a tener ambas a toda costa".

Naturalmente. Desde que tengo uso de razón, he notado en el pueblo hispano una enorme indiferencia hacia la política, y cuando se celebraban elecciones eran muy pocos los bobos que iban a votar por este o aquel botellero. Lo que siempre deseó el pueblo español, al menos de treinta años a esta parte, es no carecer de corbatas estilo Rusquella, chocolate La Gloria y vermú Pemartín, todo lo demás, incluso la pérdida de las colonias, le tenía perfectamente sin cuidado, porque sabía que éstas solo servían para que unos cuantos vampiros se hicieran ricos a costa de ellas.

Esta es la pura verdad, y no las paparruchas que nos cuentan unos cuantos pobres diablos, que, a manera del loco Don Quijote, ven gigantes donde solo hay molinos de viento.

Lo que a mí me llama tanto la atención como a las damas los trajes elegantes que venden en Los Precios Fijos, es oír los comentarios de estos ingenuos, cuando hablándose casi al oído se dicen unos a otros **que la revolución está al caer.**

No, amados hermanos míos, no. La revolución no está al caer ni caerá, al menos en unos cuantos años, los suficientes para que no vivamos ninguno de los que ahora charlamos hasta por los codos, mientras nos deleitamos paladeando los deliciosos cocktails que sirven en La Florida de Obispo y Monserrate.

Es cierto que hay unas cuantas docenas de señores ansiosos de mando que arman una alharaca a cada repiquete, que termina en el más espantoso ridículo. Muy cierto eso, pero no lo es menos que el pueblo español les hace menos caso que a un perro cuando ladra... Esto sí que es cierto....

.. ..

Tenga presente que el día 15 celebra su onomástico el Emperador de la Crónica elegante, y que a todos los Enriques les satisfacen las corbatas y pañuelos con bellas iniciales que vende La Rusquella, en Obispo 108.

Leo:

"Guardaos de falsos profetas que visten de ovejas y son lobos".

Es verdad que pasa eso con frecuencia. Pero también hay quien siendo ovejas, se disfrazan de lobos para meter miedo, y váyase lo uno por lo otro.

Con lo que hay que tener mucho cuidado es con no abandonar a dispepsia. Hágala desaparecer con la Pepsina y Ruibarbo del doctor Bosque, apenas sienta los primeros síntomas.

De utilidad.

Para ahuyentar las moscas de las alcobas, se pone en la cabecera del lecho una esponja con esencia de espliego. Las moscas aborrecen ese olor y no se acercan.

Para hacer desaparecer el apetito y quedar satisfecho nada mejor que paladear los suculentos platos que condimenta en la reajustada Diana el gran maestro don José Suárez Barrero, as de ases.

Agua cicatrizante y desinfectante. —Haced que vuestro farmacéutico os prepare la siguiente receta: Acido fénico, cuatro gramos; glicerina, 50; alcohol de 90 grados, 50 gramos. Vertedlo luego en una botella de a litro y llenarla de agua hervida fría. Tapar y con ella lavar las heridas varias veces al día.

Se obtiene un busto hermoso y de bellas formas tomando las Píldoras Orientales que están a la venta en todas las boticas.

Si el cabello tiende a encanecer, no se le debe lavar más que una vez cada seis u ocho semanas, pero se le debe limpiar y fortalecer dos veces por semana con alguna loción en que entren el brótano y el alcohol.

Y si la salud tiende a irse, leyendo detenidamente el famoso libro las Veinte Curas del Abate Hamon, se evitan muchísimas enfermedades y se combaten las que se padecen. Se lo enviarán gratis solicitándolo al doctor Ramírez, Apartado 1244, Habana.

EN EL TRANVIA

Iba un joven en tranvía,
y al ver subir fatigada
a una señora muy gruesa
para la cual no quedaba
sitio libre, cortesmente
cedió su asiento a la dama,
que lo tomó sin decirle
al joven una palabra.
Pero él halló la manera
de hacer que en seguida hablara,
y entre los dos pasajeros,
este diálogo se entabla:
—¿Me decía usted, señora?
—Nada, yo no he dicho nada.
—¡Ah! Perdóneme, creía
que me daba usted las gracias.

Gran Sergio Acebal.

Le dará el lector las gracias al gran cortador que tiene La Nueva Retreta de Monte 15, por lo bien que corta los trajes elegantes y de buen género que hacen allí.

Discursos por trescientos francos.

Un joven periodista, normando se dedica a escribir discursos oficiales para los alcaldes de su país, cobrando por cada uno trescientos francos.

Un día le pidieron uno para la inauguración del monumento a los muertos del pueblo; pero... como el alcalde era pobre, sólo podía pagar cien francos.

—Sea—dijo el periodista.

Y con mano ligera copia el último discurso pronunciado por M. Poincaré en una inauguración semejante. Una monada de discurso. Y se lo envió al alcalde.

El domingo siguiente el alcalde habló primorosamente; se le aplaudió, se le felicitó.

Por la noche envió los cien francos, diciéndole al periodista en una carta:

"Para cien francos no me ha servido usted mal. Pero entre nosotros, es preciso reconocer que el discurso lo ha escrito usted un poco aprisa".

La anécdota le fué contada a M. Poincaré, y éste rió de buena gana.

El exquisito helado de chocolate, crema de café, de fresa o de otras cien variedades exquisitas, los puede suministrar la Southern Dairies de Cuba, por medio de sus distribuidores.

VERANO

Hunde en el aire su puñal de oro
el sol canicular, y en chirriante
vapor el agua torna. Es el instante
en que el carbunclo cuaja su tesoro.

La jara seca y espinosa, el cardo
ceniciento, el romero y la retama,
que ha lamido la lengua de la llama
(mu-
crujen heridos del ardiente dardo

Tú, esbelta; tú, ligera; tú, indecible
sola tú de linón entre cendales
surges fresca, lozana y graciosa.

Como en la fuente el surtidor flexible
como la hurí en los cantos orientales,
que el agua oculta entre arrayanes glosa.

Manuel MACHADO.

Cuando está Vd. enfermo procura los auxilios de un especialista, cosa muy natural; ¿por qué cuando Vd. necesita auxilio para sus ojos no procede de la misma manera? "El Telescopio", la gran óptica de San Rafaeal 24 tiene los cristales y armaduras que Vd. necesita.

En un examen.

Examinábase un alumno inexperto y llevó de apuntador a su tío. El profesor le pregunta qué significa "Ego". El alumno, no sabiendo qué contestar, mira a su tío, y éste viendo el apuro, le indica a sí mismo con un dedo. Entonces el alumno contesta rápidamente:

—El chaleco de mi tío.

Si es Vd. un buen fumador debe probar cuanto antes los cigarrillos "Delicias de la Gloria" y juzgar de su alta calidad. Nada de premios. Buen tabaco.

Pensamientos.

Un grande hombre arrojado a los calabozos es para la patria como una batalla perdida.

Sergio Karbonoff.

La entrada en la grandeza deslumbra, pero llena de terror la salida.

Arriaga Treto.

Los grandes hombres del pasado no son más que instrumentos en las manos del presente.

Federico Villoch.

Buenos mármoles y seriedad en las operaciones le ofrece la Casa Manfredi regenteada por el caballeroso Fernando Zapata.

CANTARES

En la corteza que cubre
el tronco de aquel ciprés,
he grabado con mis besos
el nombre de una mujer.

Lo que hay que poner sobre las tumbas para que no luzcan abandonadas son bellas coronas de biscuit fabricadas por Novoa y Co., de Sol 70.

Una vieja y un candil
son perdición de una casa;
la vieja por lo que gruñe,
y el candil por lo que gasta.

El ahorro se impone. Por eso le recomiendo al lector los deliciosos sandwichs fostados que vende La Bilbaina de Neptuno 3 al modesto precio de diez centavos.

Usted debe saber que...

Las serpientes que tienen más dientes no matan al morder; las que lo hacen son aquellas que tienen menos dientes. Las boas y las pitones matan a sus víctimas enroscándose alrededor de ellas; las cobras y las víboras matan mordiendo, lo que les permite introducir en la herida el temible veneno.

Los Sres. Langwith y Co. de Obispo 66 tienen las plantas, flores y semillas que Vd. necesita. Es casa seria, antigua y muy acreditada.

Napoleón I no habló jamás por teléfono.

Los ventiladores no ventilan cuestiones de honor.

Ningún zapatero ha hecho zapatos para los pies de imprenta, pero en cambio los hacen para los delicados y diminutos pies de nuestras damas que van a surtirse de ellos en la gran peletería "El Mundo" de Reina 33.

La nota final.

En un juicio de faltas, el juez pregunta al acusado:

—¿Cómo le pegó usted a su mujer?

—Por casualidad. Casi siempre es ella la que me pega a mí.

Aproveche las enormes gangas en trajes elegantes para caballeros que están realizando los grandes almacenes "Le París", de Neptuno y Zulueta, Manzana de Gómez, y "Cincinnati" de Egido 23.

El colmo de un carpintero.

Aserrar una tabla con la Sierra Maestra.

Luis M. SOMINES.

CAJA DE AHORROS Y BANCO GALLEGO, S. A.

De orden del señor Director, convoco a los accionistas de esta Sociedad para la Junta General Ordinaria que, de conformidad a lo que disponen los artículos 52, 54, 55 y 56 del Reglamento Social, habrá de tener lugar en el mes de Julio próximo dividida en dos sesiones que deberán comenzar a la una de la tarde de los domingos 14 y 21 de dicho mes en el domicilio de la Sociedad y en las que se seguirá la orden del día expresada en dichos artículos; correspondiendo en la primera de ellas elegir al Vice-Director, Vice-Ttesorero, Secretario, siete Consejeros, tres Suplentes y dos Accionistas para la Glosa de las cuentas y en la segunda acordar, en vista de las utilidades obtenidas en el último semestre, el dividendo e interés que hayan de repartirse.

Habana, 24 de Junio de 1929.

El Secretario,
FERMIN MENDEZ.

EL DIARIO DE LA MARINA va directamente al hogar. He aquí, señor comerciante, la garantía que usted obtiene al insertar sus anuncios en este periódico.

FERROCARRILES UNIDOS DE LA HABANA

EXCURSION DIARIA

a la

PLAYA DE GUANABO

POR TRENES DE LOS FERROCARRILES UNIDOS O HERSHEY REGRESANDO POR UNA U OTRA VIA A

55 minutos de viaje $0.70 ida y vuelta

Incluyendo Omnibus que combinan en Campo Florido con los trenes de los FERROCARRILES UNIDOS, o en Guanabo con los de HERSHEY.

POR UNIDOS: salidas de Estación Central (Domingos) 6.20 A. M., 8.02 A. M., 10.43 A. M., 1.25 P. M. y 4.43 P. M. (De Lunes a Sábado a la 1.25 P. M. y 4.43 P. M. solamente).

POR HERSHEY, salidas del Muelle Luz (diariamente) 6.00 A. M., 8.00 A. M., 10.00 A. M., 12.00 M., 2.00 P. M. y 4.00 P. M.

LA ADMINISTRACION.

Asociación Vasco-Navarra de Beneficencia

Por acuerdo de la Directiva se celebrará el domingo 14 del mes actual, a las dos y media de la tarde, en la Secretaría de esta Asociación, Aguiar número 21 altos, la junta general ordinaria que previene el artículo 34 del reglamento social, para la cual cito a todos los señores asociados.

En dicha junta, en la que los señores asociados podrán tratar de cuantos asuntos quieran referentes a esta Asociación, se leerá la memoria, se dará cuenta de la gestión de la Directiva en el año social de 1928 a 1929, se procederá a la elección parcial de la Directiva y se eligirá la Comisión de Glosa.

Habana, 6 de Julio de 1929

José LLAMOZAS, Presidente

M.E.C.D. 2016

Acabados de Recibir

MODELOS NUEVOS

MERECEN QUE USTED VENGA A VERLOS PERSONALMENTE

PELETERIAS UNCLE SAM SAN RAFAEL 1

CIA. MATALOBOS TELF. M-7190

LA ASOCIACION DE CAFES SIN ALCOHOL DE LA HABANA

Mañana tomará posesión la primera junta directiva

El Administrador-Gerente del DIARIO DE LA MARINA, doctor Aurelio Hernández Miró, recibió ayer la visita de los señores Francisco Montes de Oca, José Rodríguez y Santiago Suárez, miembros de la Asociación de Cafés sin Alcohol de la Habana, entidad recientemente constituída, cuyo Reglamento ha sido aprobado por el Gobernador de la Provincia.

Nuestros visitantes nos informaron que cumplían el acuerdo tomado de saludar a este periódico al quedar organizada la referida Sociedad.

Mañana, a las diez de la noche, se celebrará una magna asamblea general en el local social, Amistad 94, bajos, en la cual se procederá a la designación de la Junta Directiva, que tomará posesión en el mismo acto.

TINATA
MATA LA GARRAPATA

Pídalo en boticas, ferreterías, pajarerías, etc. Es polvo. No pica. No mancha. No es venenoso ni cáustico, pero no deja una garrapata viva. Precio 0.50 1.00 y 1.50. Folletos gratis.

LA CASA DEL PERRO
NEPTUNO Y AMISTAD. A-4557

Método para educar perros policías 0.50; Tratado de la Cría de Cachorros 0.80; Collares, arreos, correas, bozales, etc., el mayor surtido, al mejor precio.

A las Señoras y Señoritas:

Los productos de belleza "Misterio" responden a la confianza que en ellos deposita la mujer.

El **Astringente,** tan popular entre las bellas, les hace lucir un cutis transparente y sedoso, sin manchas, granos, espinillas, y demás impurezas que originan los baños de mar.

La **Tintura,** de gran crédito entre las damas, tonaliza el cabello al color primitivo, dando marco apropiado al cutis embellecido por el **Astringente.**

El Astringente $3 en la Habana y $3.40 para le Interior.
La Tintura, $1.00 en la Habana y $1.30 para el Interior.

Peluquería MARTINEZ Perfumería

NEPTUNO 81, entre Manrique y San Nicolás. Teléfono A-5039.

Una casa de belleza con la competencia y el confort del mejor salón de Paris.

Atendemos consultas sobre belleza.

PAUL WARNER

Retratos artísticos exclusivos

Primer premio en la última Exposición de Fotografías celebrada en la Habana.

O'Reilly Núm. 90. Teléfono M- 1256.

La Gran Equivocación de Las Mujeres

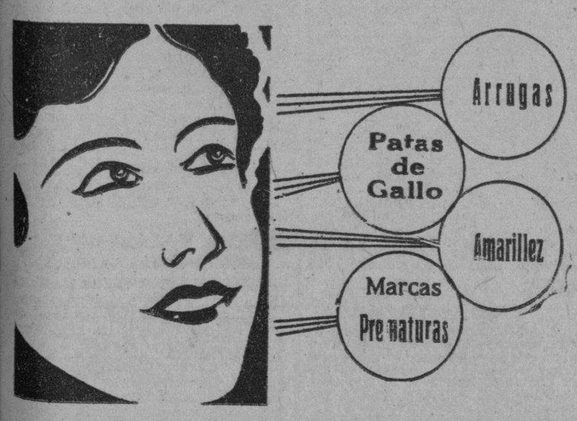

Cómo se notan sus defectos

Miles de mujeres a pesar de ser atractivas, seductoras y bellas, se descuidan de pequeños defectos, los cuales les restan todo el atractivo y seducción que pudieran ejercer sobre otras personas.

¡Con qué rapidez las mujeres y también los hombres se dan cuenta de que los defectos que más se notan son los del cutis! Tal vez unas cuantas arrugas, patas de gallo o algunas insignificantes líneas o marcas en la cara, defectos que denotan la edad de la mujer.

¿Por qué no hacen desaparecer todos esos defectos que les roban encanto y juventud? ¿Por qué no tratan de recuperar otra vez la belleza y frescura de la piel que todo el mundo admira y anhela?

Gracias a uno de los más grandes secretos de belleza descubierto en los últimos cien años, el cutis más descuidado puede volver a recuperar la firmeza, frescura y lozanía de la juventud. Los especialistas de belleza franceses han perfeccionado una nueva crema especialmente para corregir los defectos cutáneos — según dichos especialistas, de cada 100 mujeres, 99 tienen el cutis defectuoso. Esta maravillosa crema, conocida por Crema de Belleza de Madame Devore, penetra a través de los poros del cutis, la cual por estar elaborada con ingredientes científicamente seleccionados, tonifica y alimenta los músculos y tejidos del cutis, la sangre circula normalmente, transformando así la antigua piel en un cutis fresco y saludable. Desaparecen por completo las arrugas, manchas y demás defectos, una vez que se aplique este suevo alimento para la piel. Entonces su cutis se tornará suave y aterciopelado.

Sin duda alguna miles de mujeres usarán hoy mismo esta maravillosa crema. Como resultado del uso constante de la Crema de Belleza de Madame Devore, muchas personas han recuperado otra vez el cutis aterciopelado y terso de la niñez, sin quedar la menor huella de marcas ni arrugas.

Use esta magnífica crema hoy mismo. Hay dos tipos distintos, ambos, basados en la misma fórmula francesa de Madame Devore, una con un poco de grasa y la otra absolutamente sin grasa. Cuesta solamente 60 centavos; se vende en todas las buenas tiendas y farmacias.

MADAME DEVORE
CRÈME DE BEAUTÉ

Para Pedidos: Droguería "San Ramón"—10 de Octubre 614. Víbora.

HABANERAS

EL 14 DE JULIO

DIA DE FRANCIA

Llega una fecha.
Gloriosa conmemoración.
Es la del 14 de julio, aniversario de la toma de la Bastilla, que dejó señalados nuevos horizontes en la vida y las costumbres del pueblo francés.
Por vez primera se va a modificar el programa de su celebración en nuestra colonia gala.
No será con un banquete.
No.
En su lugar se dará un almuerzo para el que serán numerosos los invitados.
Entre éstos, en término principal, el Honorable Presidente de la República.
El Ministro de Francia.
El Secretario de Estado.
El Gobernador Provincial.
El Alcalde de la Ciudad.
Para celebrarlo ha sido elegido con muy buen acierto el elegante **Biltmore** de la Playa de Jaimanitas.
Por la noche, en el **Country Club,** se celebrará una comida de la Sociedad de la Legión de Honor.
Numerosos los invitados.
De alta representación.

ISABEL REYES DE ZUÑIGA

Muy festejada.
Llena de congratulaciones.
Pasó ayer su santo, entre halagos, entre satisfacciones, la señora Isabel Reyes de Zúñiga.
Durante el día, a todas horas y en todos momentos, recibió mensajes numerosos de felicitación.
Por la tarde muy visitada.
Vió llena su casa.
Entre las ofrendas florales contábanse las que llegaron del nuevo jardín **Ideal-Flores** a sus manos.
Una de ellas, de la Condesa de Fernandina, era un precioso cesto de gladiolos rosados.
La distinguida dama mostrábase altamente satisfecha de las demostraciones de que la hicieron objeto.
Todas muy merecidas.
Dignas de ella.

LA EMBAJADA DE ESPAÑA

Por un año.
En nueva casa.
Las Oficinas y Cancillería de la Embajada de España se han pasado a la calle M. número 33 esquina a 19 en el Vedado.
Propiedad de la distinguida dama María Antonia Oña viuda de Fonts.
Ya se hizo el traslado.
En forma.
La antigua casa de Inquisidor 39 esquina a Acosta va a ser objeto de una obra importante de reedificación.
En ella se establecerán las dependencias de la Embajada y del Consulado de España.
Habrá un palacete.
Residencia del Embajador.
Los planos de su construcción se encuentran en poder del Ministro de Estado en Madrid.
Se ha hecho el traslado ocupando el puesto de Encargado de Negocios el Primer Secretario señor Alvaro Maldonado en ausencia del Embajador Santiago Méndez de Vigo.
Intervinieron Beers y Co.
Por la señora viuda de Fonts.

DE VIAJE A EUROPA

Rumbo a Europa.
Por la vía directa.
El doctor Eugenio Sánchez de Fuentes y su esposa, Concepción Masedo, tienen decidido su viaje.
Saldrán en el **Mexique** con sus dos hijos, Luis Eugenio y Víctor Eugenio, niños los dos muy estudiosos, muy inteligentes.
Van primero a San Sebastián.
Para ver al doctor Asuero.
La señora de Sánchez de Fuentes quiere someterse a la consulta del eminente clínico para la extirpación de un mal neurálgico.
Saldrán después de excursión.
Por capitales diversas.

(Continúa en la pág. SIETE)

COLONIA Y LOCIÓN NARCISO AZUL de Mury
EXQUISITAS ESENCIAS PARIS.

COMO SE INVERTIRAN EN EL RINCON LOS $75,000 PAGADOS POR EL ESTADO

Los doctores López del Valle, Verdeja y Díaz Brito informan sobre el funcionamiento de la Colonia Infantil "Nena Grau"

El doctor Francisco María Fernández, Secretario de Sanidad y Beneficencia, someterá próximamente a la consideración del Honorable Sr. Presidente de la República, General Gerardo Machado y Morales, la forma en que han de ser invertidos los 75 mil pesos pagados por el Estado al Hospital de Leprosos del Rincón "San Lázaro".

La Junta de Patronos de dicho hospital ha propuesto al doctor Fernández se construyan dos pabellones valorados en $30.000.00; se pague un adeudo de $15.000.00; se reintegre a la propia Junta $4.400.00; se instale un tanque con capacidad para 20 mil galones de agua, valorado en 2 mil ochocientos pesos; se construya y equipe una cocina, valorado todo en $4.800.00; se construya el pabellón del Laboratorio de Investigaciones sobre Lepra, con $6.500.00; se reconstruya las casas situadas en la calle San José números 54 y 56; para la instalación dental empleándose $8.700.00; que se realicen reparaciones por valor de $2.000.00 y mejoras en los baños, $600.00

N. de la R.— Estas noticias, hoy oficiales de la Secretaría de Sanidad, fueron adelantadas ayer, por el DIARIO DE LA MARINA en una información de carácter exclusivo.

MARCHA BIEN LA COLONIA INFANTIL

En el Despacho del Sr. Secretario de Sanidad y Beneficencia, Dr. Fernández, se reunieron con éste los doctores José A. López del Valle, Catedrático de Higiene y Legislación Sanitaria y entusiasta protector de la infancia; José M. Verdeja, médico del Negociado de Higiene Infantil y el Comandante Díaz Brito, Director de la Colonia Infantil de Verano, tratando sobre distintos asuntos relacionados con la misma.

El Dr. Brito expuso que subsanadas las primeras y naturales dificultades que era lógico se presentaran, la marcha de la Colonia era admirable.

El doctor López del Valle presenta los juguetes propios para la distracción de los niños, los cuales dispuso el Secretario de Sanidad se adquirieran inmediatamente.

El Director de la Colonia da cuenta de las vacaciones que existen, acordándose entonces cubrirlas con algunos de los q. aspiraron a ingresar en la misma y no pudieron por estar cubierto el cupo. Se acuerda también ropita interior y "pijamas" para los niños.

Al terminarse la reunión el Comandante Díaz Brito invitó a los repórters sanitarios a que visiten cualquier día la Colonia y comprueben su magnífica organización y funcionamiento.

MOTORISTA ACUSADO

Amado Llano López, chofer del auto 44776, vecino de Esperanza número 103, dió cuenta a la policía que transitando por la esquina de 10 de Octubre y Princesa, el tranvía 433, que manejaba el motorista 2798 le ocasionó averías en una de las gomas, que aprecia en tres pesos.

Grandes Rebajas

DPTO. de CABALLEROS

CAMISAS de cuello pegado y separado, a **90 cts., $1.35** y **$1.50.**

ROPA INTERIOR, lista cuajada muy fina, a **40 centavos pieza y $2.25 la media docena.**

CORBATAS PRINCIPE, a **50, 75 cts. y $1.00.** LAZOS a **30 cts.**

CALCETINES muy finos, vista de seda, a **45 centavos.**

TRAJES DE BAÑO, para señoras y caballeros, **desde 75 cts.**

GRAN VARIEDAD DE TELAS PARA CAMISAS A LA MEDIDA. — PERFECTA CONFECCION.

Bazar Ingles
LÓPEZ Y RIO, S.EN C.
IMPORTADORES DE SEDERIA Y NOVEDADES
AVENIDA DE ITALIA Y SN. MIGUEL.

Agua de Colonia :: del Dr. JOHNSON ::

PREPARADA con las ESENCIAS más finas

EXQUISITA PARA EL BAÑO Y EL PAÑUELO

En venta DROGUERIA JOHNSON, Pº MARGALL, Obispo 36, esquina a Aguiar

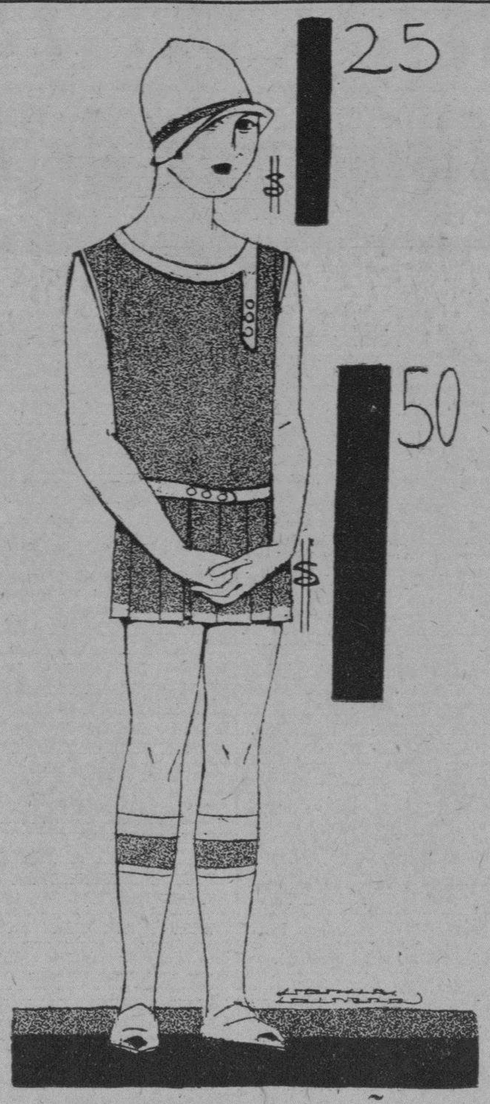

fin de Siglo

LOS HECHOS BASTAN

para dar fe del éxito incomparable que está alcanzando la gran venta de

ELIMINACION VERANIEGA!

Si hiciesen falta voceros, hablen por nosotros los centenares de personas que han venido a comprobar estos días los asombrosos

PRECIOS ELIMINATORIOS DE "FIN DE SIGLO"

El sábado, por ejemplo, la afluencia de público fué tan grande, y la ventaja de nuestras ofertas tan evidente, que solamente en un Departamento—el de Artículos para Caballeros—efectuamos MAS DE 1.200 VENTAS, teniendo que duplicar nuestro personal de mostrador para atender debidamente al público.

EN VISTA DE LAS NUMEROSAS VISITAS DE AYER LUNES, ESTA SEMANA ESPERAMOS SUPERAR NUESTRO PROPIO RECORD.

DEL DEPARTAMENTO DE NIÑAS TOMAMOS HOY ALGUNOS PRECIOS TIPICOS DE EJEMPLO

VESTIDITOS DE WARANDOL DE HILO

El diseñado con ser de muy fino material y estar guarnecido de trencillas y botones de nácar, está marcado ahora a **$1.50.** Presentamos otros numerosos estilos, también para niñas de 4 a 8 años y en todos los colores, a **$1.40,** a **$1.75,** a **$2.00.**

El sombrero dibujado pertenece a una variadísima colección de modelitos marcados a $1.25.

EN OLAN ROSA, AZUL, VERDE O FRESA.

modelitos encantadores, con bordados y bieses, rebajados de $3.00 a **$2.10.**

COMBINACIONES-PANTALON

con encajes de hilo, para niñas de 4 a 14 años. Con otros muchos estilos de ropa interior, rebajadas a **$1.25.**

Todos estos artículos valen normalmente el doble.

EL MISMO NIVEL DE PRECIOS EN TODOS LOS DEPARTAMENTOS

fin de Siglo

UN GRUPO DE CUBANOS SALDRA HOY EN EL "MAJESTIC", DE N. Y. A EUROPA

Fué adjudicada la subasta para la construcción de un cañonero, que será hecho por suscripción de la Marina

FELICITANDO A UNOS FUNCIONARIOS

El Administrador de la Aduana, llamó ayer a su despacho a los señores Avello Velasco, Jefe de la Sección de pasajeros y equipajes, y al Auxiliar Jefe Sr. Consuegra para felicitarlos por el servicio prestado el ppdo. sábado con la detención de dos individuos que trataron de pasar un contrabando de cigarros.

LOS QUE EMBARCARON

Por la Ruta de la Florida embarcaron ayer en el Governor Cobb el canciller del Consulado de Cuba en Miami Sr. Oscar Morales y familia, María Teresa y Engracia Suárez, J. A. García e hijo, Dr. Obregón Castillo y familia, Miguel A. Justa, Carlos Aguilera y Sra. Miguel Serra, Rafael González, Ramón Díaz y familia, Sara Teresa y Angela Galdos, Guilermina Fernández, Ismael Bernabeu, Gerónimo C. Pérez y Sra., Dr. Antonio Fernández y familia, Antonio Rodríguez e hijos, Pedro Garu y Sra. Miguel Fernández, Miguel Delgado, Juan A. Ortiz, Dr. Nesto Piñango y otros.

LOS QUE EMBARCARON PARA MEXICO

En el vapor México embarcaron ayer para Progreso, Veracruz y Tampico los Sres. Urbano Pardo y familia, Alvaro Bellizia, Luis F. Medina, Luis Hernández y familia, Emilia Rodríguez, Luis Castro.

LOS QUE EMBARCARAN

Hoy en el Cuba embarcan los Sres. Faustino Fernández García y familia, José Arnaldo, Víctor Batista, Elpidio de la Peña, Dr. Mario Núñez Mesa, Bernardo Rodríguez, Eduardo Acosta, Octavio Gómez, María González, José Rodríguez, Gumersindo Mondeja, Antonio Martínez, Leopoldo N. Cancio y otros.

LOS QUE LLEGARAN EN EL SIBONEY

En el vapor Siboney de la Ward Line que llegará al medio día de hoy llegarán los Sres. A. Sardiñas, A. Collantes, S. Ochoa, M. Taboada, A. Navares, G. Rodríguez, E. Collado, J. Fuentes, A. Martínez, Carmela Nieto, C. M. Reynols D. Biladejan, Syssy Durland, M. A. Carroll, M. G. Johnson, Sritas. Fernández, W. R. Platt, A. Ramírez J. Proenza, Dra. R. Agostino, Curtir Acevedo, H. G. Carr, J. J. Smith, P. Atanas, Sra. R. Pinas, María García, G. Foster, J. Coilado y otros.

SUBASTA DEL NUEVO CAÑONERO

La comisión de subastas reunida en el castillo de la Punta para abrir los pliegos para la subasta para la construcción de un cañonero destinado a la Marina Nacional y que será adquirido por suscripción entre Jefes, oficiales y alistados de ese cuerpo, acordó, visto las mejores proposiciones hechas adjudicarle la subasta el Sr. Pedro Blanco que posee un astillero en el Río Almendares.

UN GRUPO DE CUBANOS EMBARCARA EN EL MAJESTIC

En el vapor Viginia de la Panama Pacific, salieron de la Habana, un grupo de cubanos que embarcará mañana día diez en Nueva York rumbo a Europa en el hermoso trasatlántico Majestic de la White Star Line, de que son consignatarias en nuestra ciudad la West Indies and Trading Company.

Dichos señores son los catedráticos doctores Aristides Mestre y señora, Juan Manuel Dihigo, la señora Caridad Coello de Doval, señora Carmela C. de Douval, esposa del cónsul de Cuba en París, Dr. A. Boza Masvidal, doctor Orasmo Díaz Marín, el administrador de los Ferrocarriles Controlados señor F. G. Skch, la señora E. del Monte, señora viuda de Sánchez, relacionados con el central Santa Lucía.

Todos se dirigen a Europa.

EL CUBA AMERICANO

De Tampa y Cayo Hueso llegó ayer tarde el vapor americano Cuba de la Peninsular Occidental S. S. Co., que trajo carga general y 117 pasajeros entre ellos los señores Félix Fernández, María Josefa Acebal, José Nodal, Carmen Carreras, Adolfo A. Díaz, Nieves Renado, E. Fernández, Pedro Saenz Martín, José M. Espinosa, Francisco Zayas hijo, Luis Davidson.

EL ESTRADA PALMA

El ferry Estrada Palma llegó ayer de Cay, Hueso con 24 wagones de carga general.

SALIO EL MAGALLANES

Para Nueva York, Vigo, Cádiz y Barcelona salió ayer el trasatlántico Magallanes que llevó carga general y pasajeros, entre ellos los señores Francisco A. Vera, Magdalena García, Salvador Provencio, Rosendo Capella, y familia, María F. Ponce de León de Blanco e hija, Rosa y María García, Manuel Sodo, Agustín Cuevas, Justo Castro, Eduardo Barroso, José García, Agustín Denis, Felipe Valcacho, Bartolomé Gota y otros.

SALIDAS

Ayer salieron el Governor Cobb y el Estrada Palma para Cayo Hueso, el México, para Progreso, el Magallanes para New York, el Sta. Bárbara para Cristóbal, el tanque E. R. Klemp para Houston.

LOS DE N. ORLEANS

Dos barcos llegaron ayer de New Orlenas, los nombrados Amapala, que trajo carga y conduce 51 excursionistas maestros de instrucción pública en su mayoría, y el Cartago, este de la Flota Blanca, con 50 pasajeros también turistas. Tampico, para donde salió ayer por la tarde.

En este vapor llegaron los señores Nicolás Peña y Eduardo del Río.

Dr. Hernández Ibáñez

CIRUJANO UROLOGO DE LA ASOCIACION DE DEPENDIENTES.—ENFERMEDADES VENEREAS. VIAS URINARIAS. ENDOSCOPIA Y CIRUGIA DE LAS VIAS URINARIAS

Consultas: Neptuno número 18, esquina a Manrique. De 11 a. m. a 1 p. m. y de 4 a 6 p. m. Teléfono A-5469. Habana.

M-1304 Indf 1 Ag

EL JARDIN NACIONAL

EL PREFERIDO SIEMPRE

LAS MAS LINDAS FLORES
LOS MAS ARTISTICOS TRABAJOS
PRECIOS ECONOMICOS

HAGA SUS PEDIDOS POR LOS TELEFONOS

F0-7029 F0-7238 F0-7937 F-3587

ARMAND Y HERMANO

MARIANAO

PELETERIA "LA BOMBA"

MANZANA DE GOMEZ-TEL.A.2989-APARTADO 936

M.E.C.D. 2016

INFORMACION RELIGIOSA NACIONAL Y EXTRANJERA

Las Franciscanas Misioneras de María y su Instituto

Fundado en el año de 1877 por la bretona Elena de Chapotín, han sido inmensos los beneficios reportados

A principios del año 1877, una bretona de Nantes, Elena de Chapotin de Neuville, venía a Roma para depositar a los pies de Pío IX las aspiraciones de su alma de apóstol recibiendo del Pontífice mismo el impulso decisivo para fundar una nueva familia religiosa, especialmente destinada a las Misiones.

Algún tiempo después, en el Coliseo, sobre la arena que viera correr abundante la sangre de los mártires, fué donde la Madre María de la Pasión escribió las Constituciones del Instituto de las Franciscanas Misioneras de María.

Como lo indica su nombre el Instituto pertenece al Seráfico Patriarca San Francisco de Asís. La Regla de la Orden Tercera Regular encabeza las Constituciones, cuya alma es el espíritu francicano.

"Las Franciscanas Misioneras de María se consagran al apostolado en las Misiones, haciéndose las humildes auxiliares de los sacerdotes misioneros y estableciéndose según el deseo de la Santa Sede, en las Misiones Extranjeras, aun en las más peligrosas y distantes". (Constituciones).

El Instituto depende de la Sagrada Congregación de la Propaganda, y sus religiosas se ponen a la disposición de los Vicarios Apostólicos, para cuantas obras deseen confiarles; su predilección será siempre, sin embargo, por los pequeños, los desheredados, los que sufren.

Las Franciscanas Misioneras de María, a ejemplo de la Santísima Virgen y según el espíritu franciscano, unen la contemplación a la acción. Buscan en la oración la bendición del apostolado, y en el apostolado el reinado de Dios, fin supremo de toda oración.

El carácter particular de la contemplación en el Instituto de las Franciscanas Misioneras de María es el culto eucarístico, especialmente realizado en la Adoración cuotidiana del Santísimo Sacramento expuesto.

Así definida su vida religiosa, las Franciscanas Misioneras de María añaden todavía el sello propio de toda obra profundamente apostólica. Las almas se compran con el sacrificio, y la Misionera, dócil a las lecciones del gran apóstol San Pablo, debe completar en sí "lo que falta a la Pasión de Jesucristo" (Col. 1, 24). La Franciscana Misionera de María se ofrece, pues, con generoso impulso, víctima por la Iglesia y las almas, a fin de intercceder en unión con la divina Víctima por la causa de los pecadores e infieles. La iglesia por raro privilegio, ha ratificado este holocausto.

El Instituto de las Franciscanas Misioneras de María recibió el 12 de Agosto de 1885 el primer breve llamado "Laudatorio"

El 17 de Julio de 1890 recibió su aprobación definitiva también de sus Constituciones. Revisadas estas conforme a las prescripciones del nuevo Código, obtuvieron sanción favorable por Decreto de la Sagrada Congregación de la Propaganda el 8 de Julio de 1922.

LA VIDA DE UNA FRANCISCANA MISIONERA DE MARIA

El Instituto de las Franciscanas Misioneras de María pide almas enérgicas, de piedad sólida y con vocación seria y especial para los trabajos de las Misiones. La parte la vida contemplativa requiere el espíritu interior indispensable para el apostolado del cual es el alma.

La vida religiosa de una Franciscana Misionera de María comienza por el postulantado, cuya duración es de seis meses al menos. En la vestición, las nuevas novicias reciben el hábito, que es todo blanco: se compone de una túnica y de un escapulario de lana blanca, del cordón y de la corona franciscana, de una toca, un vendico y un velo.

Viene luego el Noviciado, que, durante dos años, asegura la formación de la joven religiosa y su adaptación al espíritu franciscano, a la abnegación y al celo misionero.

Terminado este tiempo de estudio, la Novicia queda admitida a los votos, que se hacen primero por tres años y después de esta nueva etapa, destinada a completar la preparación, asegurando al mismo tiempo los votos perpetuos y se ofrece víctima por la Iglesia y las almas. Desde el momento de la primera profesión se la puede enviar ya a Misiones.

Las Franciscanas Misioneras de María tienen por término medio cinco horas de oración diarias y dedican el resto del tiempo a obras y trabajos manuales.

Hay almas generosas y abnegadas que deseando la vida misionera no se sienten llamadas a cumplir todas las obligaciones de la vida religiosa. Estas tales pueden, sin embargo, pertenecer al Instituto como Agregadas, y están llamadas a prestarle grandes servicios tanto en Europa como en Misiones. Su regla, aprobada igualmente por la Santa Iglesia, está inspirada al mismo espíritu seráfico. Gozan de una gran parte de vida religiosa, residente en la Comunidad, hacen la adoración del Santísimo, y en Misión como en Europa, contribuyen poderosamente a la extensión de la tarea apostólica.

Llevan las Agregadas un vestido negro semireligioso; pasan así más inadvertidas y pueden llegar a centros de penetración difícil, asegurando en cierto modo la prolongación del influjo de las Religiosas, cuya obra de caridad secundan.

En los países de Misión, cuenta igualmente el Instituto entre sus miembros a las Oblatas Franciscanas Misioneras de María o Religiosas indígenas. Apoyadas en el Instituto, del cual reciben formación y sostén permanente, observan un reglamento hecho especialmente para ellas y se consagran en su propio país a toda clase de obras de caridad y apostolado.

Establecidas además las Religiosas indígenas en pequeños puestos avanzados, pueden secundar poderosamente a las Misioneras.

ESTADO DEL INSTITUTO

El Instituto de las Franciscanas Misioneras de María cuenta actualmente (1928) 212 casas.

En Misión se hallan esparcidas como sigue:

En Asia, 78 casas; de las cuales, 2 en Palestina, 5 en Siria, 1 en Turquía, 24 en las Indias y Ceilán, 5 en Birmania, 39 en China y 3 en el Japón.

En Africa 37 casas: 12 en Marruecos, 1 en Argelia, 4 en Túnez, 1 en Libia, 2 en Egipto, 8 en el Congo Belga, 2 en el Congo Francés, 1 en el Congo Portugués; 2 en Madagascar, 8 en Mozambique, 1 en el Natal.

En América del Norte, 14 casas: 4 en el Canadá, 2 en el Manitoba, 8 en los Estados Unidos.

En América del Sur, 12 caas: 3 en la Argentina, 2 en Chile, 6 en el Perú, 1 en el Brasil.

En Oceanía, 6 casas en las Filipinas.

Las casas de Europa aseguran el reclutamiento y la formación religiosa así como la preparación a las obras de las Misiones. Las sostienen también haciendo las veces de Proturas, o bien sirven de sanatorio y lugar de retiro para las Misioneras cuyas fuerzas agotadas necesitan algún descanso y reparación.

He aquí, siguiendo el orden cronológico de penetración en los diferentes países, el estado de las casas de Europa.

En Francia 1877 actualmente 13 casas .En Italia 1822 íd. 14 casas. En Inglaterra 1877 3 casas. En Suiza 188 2 casas. En Bélgica 1889 5; En Portugal 1895 6. En Austria 1898 4. En Hungría 1900 1. En España 1900 7. En Irlanda 1903 1. En Holanda 1903 2. sla de Malta 1911 1. En Palonio 1923 2. En Alemania en 1928 1. En Yugoelavia 1.

El Instituto de las Franciscanas Misioneras de María cuenta más de 5 mil miembros ocupados según sus aptitudes y atractivos, en las más variadas obras misioneras.

LAS OBRAS

Múltiples y variadas son las obras en que se ocupan las Franciscanas Misioneras de María. Según la estadística del 15 de Agosto de 1927, se clasifican así:

Para la INFANCIA y la JUVENTUD: 39 Casas-cuna; 17 Obras de la "Gota de leche"; 43 Asilos; 81 Orfanatos; 108 Escuelas, de las cuales 38 tienen pensionado; 12 Casas de Familia; 9 Escuelas domésticas; 86 Talleres; 69 Patronatos; 72 Catecismos parroquiales; representando un total aproximado de 56,000 niños.

Para los ENFERMOS: 48 Hospitales con un término medio de 133 mil enfermos cuidados cada año; 7 Leproserías con 1,745 leprosos; 6 Lazaretos con 2,300 contagiosos; 108 Dispensarios en los que se prodiga próximamente cada año más de dos millones y medio de curas.

Quedan aun por enumerar otras muchas obras como el cuidado de las Iglesias y Sacristías, Asociaciones piadosas (Congregaciones, etc.), Catecumenados, formación de bautizadoras indígenas, refugios, visitas de prisioneros.

Una palabra para terminar, sobre los bautizos que merecen por sí solos mención aparte. Elévase ahora cada año a 10,000 el número de bautizos de adultos, procurados in artículo mortis. Además 25,000 bautizos de niños, administrados, la mayoría, en los dispensarios, o durante las correrías apostólicas, visitas de aldeas paganas, etc.

Este sucinto relato da un breve resumen de las Obras de las Franciscanas Misioneras de María. La tarea es ciertamente hermosa, pero, por consoladoras que sean las cifras, no representan sino una gota del océano inmenso ofrecido al celo misionero.

Quiera Dios que se deje oir cada vez más potente la voz del Maestro divino: "Grande es la mies, mas escasos los operarios; rogad al Amo de la mies para que los envíe".

Esta oración debiera brotar ferviente del alma de todo católico, ya que la Verdad es una gracia de la cual es depositario y que debe por lo tanto difundir por medio de los rayos de la caridad. El mismo Dios determinará para cada cual las responsabilidades de este sagrado depósito.

Dios es el fin de toda alma religiosa; y para ir a Dios, la unión con Nuestro Señor Jesucristo, Vía, Verdad y Vida. La religiosa misionera sacará de esta unión con Cristo la sed mística de almas.

¿Puede la Regla de las Franciscanas Misioneras de María formar santas? Parece que el mismo Dios se haya dignado responder, concediendo al Instituto la Introducción de tres Causas en la Curia Romana:

El Proceso informativo de la Fundadora, Madre María de la Pasión, fallecida el 15 de Noviembre de 1904. Alma de temple, excepcionalmente rica de los dones de Dios, supo por su ardiente fe, iluminado celo y caridad de santa, realizar "la gran obra" de un Instituto Misionero.

El Proceso apostólico de la humilde Hermana Sor María Assunta, fallecida en China en 1905, modelo acabado de fidelidad a esta regla, que debía conducirla a un grado eminente de perfección y gloria.

Otra Causa, en fin, que desciende como una consagración sobre el joven Instituto, es la de las siete Franciscanas Misioneras de María martirizadas en China.

El 9 de Julio de 1900, en Tai-ulenfu (China), la gloria del martirio reposó sobre siete Franciscanas Misioneras de María durante el curso de la persecución de los Boxeres. Era el bautismo de sangre del Instituto.

He ahí la herencia recogida por el Instituto nacido hace 50 años. Fiel al impulso que le comunicara su fundadora, va a las almas con el rigor de una savia joven y fecunda, sacando de las gracias recibidas el valor para tender incesantemente hacia nuevos trabajos, y tratando de realizar, por medio de la más abnegada y absoluta fidelidad a la Iglesia y a su Vicario, el deseo expreso de S. S. Pío XI: extender "la paz de Cristo por el reino de Cristo".

LA CONGREGACION DE LA ANUNCIATA

Junta y comunión mensual correspondientes a julio

El domingo 7 del actual celebró la Congregación Mariana de la Anunciata la Junta y Comunión mensual correspondiente al actual mes de Julio.

LA JUNTA

A las 7 y media de la mañana se reunieron los congregantes marianos en la sala de juntas del templo de la Residencia de la Compañía de Jesús de la Habana, presidiendo el Presidente general de la Federación Mariana de Cuba, doctor Ramón G. Echevarría, con los Presidentes de la Congregación de Caballeros de San Ignacio de Loyola, doctor Oscar Barceló y el de la de Jóvenes Luises, señor José Casas, actuando de Secretario, el de la Federación, doctor Pablo Miguel.

El actual Director de la Congregación Padre Manuel Gómez, S. J., una vez tratados los asuntos concernientes a la orden del día, pronunció una bellísima plática sobre la devoción que los congregantes deben tener a la Reina celestial, la Inmaculada Virgen María, siendo uno de los medios más eficaces para ello, el estudio y consideración de los grandes beneficios que la celestial señora dispensa en los más célebres santuarios de la cristiandad entre los cuales figura el de la Caridad del Cobre en Cuba, cuya historia refiere a grandes rasgos, haciendo fijar la atención de los congregantes al describir la venerada imagen, sobre la particularidad de tener en una mano al Niño Jesús, el fruto bendito de su vientre y en la otra la Cruz, en que su amado Hijo murió por salvarnos, haciéndonos así comprender que debemos acercarnos a Jesús y abrazarnos a su benditísima Cruz, si queremos ser sanos y salvos.

Demuestra como en Cristo crucificado está la salvación de los pueblos, y exhorta a los congregantes a ser dignos apóstoles de Cristo, para merecer la corona de gloria, que tiene prometida a los siervos diligentes en su servicio.

MISA Y COMUNION

A las 8 a. m. pasaron al templo, oyendo devotamente la Santa Misa y recibiendo la Sagrada Comunión.

La Misa fué cantada, como ofrenda a su Santidad Pío XI en su Año Jubilar de Sacerdote.

Ofició el Superior de la Residencia, Padre Camilo García, S. J., asistido de los congregantes Carmelo Gómez y Pedro Pablo Gastón.

Después de haber alzado el celebrante, el Director J. Gómez, S. J., distribuyó la Sagrada Comunión a los congregantes y fieles.

EXPOSICION DEL SANTISIMO

A la Misa siguió la exposición del Santísimo, dando gracias por la Comunión el P. Gómez, terminadas las cuales, se reservó, cantándose por congregantes y fieles, el Himno Eucarístico de Sagastizabal.

Presidieron los doctores Echevarría, Barceló, Miguel y los señores José Casas y Robustiano Ruiz.

Asistió una numerosa concurrencia.

Felicitamos a los congregantes por el alto ejemplo, que dan del fiel cumplimiento de sus deberes como Caballeros Católicos y fieles hijos de la Augusta Madre, a la cual, muy de veras pedimos derrame sus gracias y bendiciones sobre ellos a fin de que sean felices en tiempo y eternidad.

Día 9 de Julio

Este mes está consagrado a la Preciosísima Sangre de N. Señor Jesucristo.

Jubileo Circular.— Su Divina Majestad está de manifiesto en la iglesia del Espíritu Santo.

Santos Cirilo y Zenón; Juan de Colonia, mártir dominico; Santas Verónica de Juliani y Everilda, vírgenes y Anatolia, virgen y mártir.

Santa Anatolia, virgen y mártir. En tiempo del emperador Decio, vivía santa Anatolia de la manera más ejemplar que es dado imaginarse, practicando santamente todos los preceptos que Nuestro Señor Jesucristo ha escrito en el Código inmortal del Evangelio. Predicaba como un celoso sacerdote, con ánimo de convertir a los infieles. Visitaba a los enfermos, sanando a muchos de diferentes enfermedades, y los convertía a Jesucristo. Concurría a las cárceles y calabozos en donde había cristianos, para alentarles a sufrir por el nombre de Jesucristo. Fué delatada y conducida a la presencia del juez pagano. Fué interrogada y contestó que ella profesaba la única religión verdadera que existía, que no era otra que la cristiana.

Empleó el juez halagos y amenazas, pero nada pudo conseguir, pues la fortaleza de Anatolia era invencible.

En consecuencia de esto mandó el juez que fuese atravesada por una espada como así se verificó, volando al cielo Anatolia con la corona de los mártires de Jesucristo.

La Federaciòn Mèdica y el Trigèmino

No es cierto que lo combata

Se nos asegura que los médicos están de acuerdo con la cauterización del trigémino, siempre que el paciente se fortalezca antes tomando moscatel quincarne, vino deliciosísimo y el más confortable y alimenticio que se toma. Se vende en todas partes.

EN LA IGLESIA DE S. NICOLAS

Se celebraron cultos solemnes en honor de Jesús Sacramentado

La Muy Ilustre Archocofradía del Santísimo Sacramento de la Parroquia de San Nicolás de Bari, celebró el pasado domingo solemnísimos cultos en honor a Jesús Sacramentado.

A las 7 y media tuvo lugar la Misa de Comunión general, que dijo Monseñor Lobato.

El tenor señor Juan Martínez, amenizó el banquete encarístico con preciosísimos motetes.

A las ocho y media, a. m. se verificó la Misa solemne, en la cual ofició de Preste, el Párroco monseñor Juan José Lobato, quien asimismo expuso el Evangelio de la Dominica: **"Jesús enseña a distinguir los verdaderos de los falsos Profetas"**

Una vez finalizada la Misa, el Preste, expuso el Santísimo Sacramento, que fué llevado procesionalmente por el interior del templo, dándole guardia de honor los cofrades. Recogida la procesión eucarística, se reservó Su Divina Majestad terminándose con el canto del Himno Eucarístico de Sagastizabal.

Fué interpretada la parte musical por el Coro parroquial, bajo la dirección del maestro Juan Martínez, organista del templo.

Asistió una numerosa concurrencia de fieles, que salieron altamente edificados de la grandiosidad de los cultos eucarísticos.

LAS MARIAS DE LOS SAGRARIOS

Celebran brillantes cultos a Jesús Sacramentado

La piadosa Asociación eucarística de las Marias de los Sagrarios, obsequió al Santísimo Sacramento con solemne homenaje, el día 7 del actual primer domingo de mes en la Iglesia de San Francisco.

A las 7 y media de la mañana, le ofrecieron el Santo Sacrificio de la Misa y la Sagrada Comunión.

Amenizaron este acto tierno y conmovedor, el Coro mixto de niños y niñas, bajo la dirección del R. P. Fray Leonardo Celaya, O. F. M., a cuyos pacientísimos trabajos se debe este magnífico Coro, que edifica e instruye, como guía práctico, a los fieles en los cantos populares.

Misa y comunión se vieron muy concurridos.

Ofició en la Misa y distribuyó la Sagrada Comunión, el Muy Reverendo Padre Fray Benito Orbegoso, Director de la Asociación.

A las 7 y media de la noche, hubo exposición de Su Divina Majestad, estación, Corona Seráfica, ejercicio de adoración y reparación, cánticos por la Venerable Comunidad y el Coro de tiples, plática por el R. P. Fray Benito Orbegoso, Comisario de la Orden Seráfica en Cuba, bendición y reserva.

AVISOS RELIGIOSOS

IGLESIA ANTIGUA DEL CARMELO

Calle 16 entre 13 y 15

Novenario a Nuestra Señora del Carmen

Comienza el novenario de la Patrona el día 8 y termina el 16. Por la mañana, a las 8, misa armonizada y acto seguido el ejercicio de la novena y Salve cantada.

13 MARTES DE S. ANTONIO

Todo el Año, en S. Francisco

Horas: 7 1|2 a. m. y 5 p. m.

El martes, día 2, es primer Martes de Julio. A las 9, Misa solemne y Procesión.

Se reparten recordatorios.

NUESTRA SEÑORA DE LOURDES EN LA IGLESIA DE LA MERCED

Se celebrará el día once, con el esplendor de todos los meses. A las 8, misa de comunión, y a las 9, misa solemne. Al final, bendición con el SSmo.—EL DIRECTOR.

G 1 xxx 10 Julio

Agentes para Anuncios en EUROPA:

L. MAYENCE & Cie

DeVIGNON, BOURDET & Cie, Sucres

9, Rue Tronchet, PARIS

19, 21, 23, Ludgate Hill, LONDRES

TENGASE

el Cutis Bello

—delicado, suave, fresco, "rosado y blanco"—el semblante incomparable de la juventud. El azufre purifica, blanquea y refresca la piel. Para embellecer el rostro y los brazos, úsese

El Jabon Sulfuroso de Glenn

Contiene 33⅓% de Azufre Puro. De venta en las Boticas.

Algodón estíptico de Rohland, 25 centavos

UVA LIQUIDA SIN FERMENTAR

MOSTELLE

M. CABRERA Y CIA TELF. A-0342

EL VERDADERO JUGO DE UVAS. EL UNICO

KOLYNOS usado con un cepillo seco desaloja los restos de alimentos en estado de fermentación, disuelve la película, destruye los microbios dañinos, protege contra el dolor de muelas, la caries y las infecciones de las encías—refresca la boca y la deja en estado saludable por muchas horas.

Pruebe Kolynos y dirá, "¡Qué limpia me siento la boca!"

KOLYNOS

CREMA DENTAL

207

LOS ACIDOS EN EL ESTOMAGO CAUSAN INDIGESTION

Provocan gases, agruras y dolores. -He aquí el remedio.

Las autoridades médicas aseguran que casi las nueve décimas de todos los casos de enfermedades del estómago, indigestión, agruras, gases, náuseas y flatulencia, obedecen al exceso de ácidos hidroclóricos en el estómago, y no, como algunos suponen, a la falta de jugos digestivos. El delicado tejido del estómago se irrita, la digestión se retarda y los alimentos se agrian fácilmente causando los desagradables síntomas que todos los que padecen del estómago conocen demasiado bien.

Para tales casos no se requieren digestivos artificiales, que por el contrario pueden causar verdadero daño. Ensaye la abstención de semejantes digestivos auxiliares y obtenga en cambio, en cualquier droguería algunas onzas de Magnesia Bisurada, tomando una cucharadita disuelta en un poco de agua después de cada comida. La cuarta parte de un vaso de agua es suficiente. Esto le purificará el estómago, evitando la formación de ácidos excesivos, y no experimentará agruras, gases ni dolores. La Magnesia Bisurada (en polvo o en pastillas—pero nunca en líquido o en forma de leche, es inofensiva al más efectivo compuesto de magnesia para el tratamiento del estómago. La usan diariamente miles de personas que hoy disfrutan de sus comidas sin más temores de indigestión.

¡Sea la de Antes!

Deje a un lado la máscara de fealdad que ponen en la cara unos riñones enfermos.

Si los riñones funcionan bien, su cutis adquirirá la belleza perdida. Tome

Píldoras de Foster

M. R.

DEBILIDAD
ANEMIA
BRONQUITIS
RAQUITISMO
ETC.
Jarabe-Comprimidos
Hipofosfitos
CHURCHILL

Farmacia SWANN, 12, Rue de Castiglione, PARIS y en todas buenas farmacias.

ATAQUES o EPILEPSIA

No importan los fracasos. Usando el Tratamiento Towns para la Epilepsia, usted puede hacer cesar los ataques de manera que no vuelvan. En uso durante 55 años. No sufra más! De venta en las droguerías de Johnson y del Dr. F. Taquechel. Por folleto gratis diríjase a Towns Remedy Co., 661 3rd. St. Milwaukee, Wis., U. S. A.

¡¡TRES LIBROS QUE INTERESAN A TODO EL MUNDO!!

LAS RAZAS HUMANAS

SU VIDA. SUS COSTUMBRES. SU HISTORIA. SU ARTE.

La más interesante y notable descripción que se ha hecho hasta hoy, de todos los pueblos que forman el género humano, escrita por los Profesores señores Luís Trías, P. Bosch Gimpera, José de C. Serra, J. M. Batista y otros.

Una obra novísima, descrita con variedad e ilustrada con miles de fotografías de todas las partes del globo, más hermosas láminas en colores.

Toda la obra consta de dos volúmenes en folio, con unas mil páginas de texto, unas 3.000 ilustraciones y encuadernados en tapas especiales.

HISTORIA NATURAL

VIDA DE LOS ANIMALES, DE LAS PLANTAS Y DE LA TIERRA

Esta obra redactada por verdaderas eminencias, es la más completa y la más moderna Historia Natural que se ha publicado hasta el día, pudiendo calificarse de Monumental, tanto por el mérito del texto, como por el valor del trabajo tipográfico, no igualado hasta ahora.

Una de las ventajas características de esta obra, es que los animales cuyas fotografías se reproducen han sido fotografiados en los países donde se hallan y no en parques zoológicos, ni tomados de dibuos más o menos fieles. Tanto las fieras como los peces, como los insectos, como las plantas todas, se han tomado al aire libre, en toda su naturalidad y hermosura, logrando así dar la más ajustada idea del original.

La parte que se refiere a la Mineralogía es realmente notable y las ilustraciones en colores, muestran los componentes de las rocas y minerales con fidelidad asombrosa.

Como cada parte ha sido encargada a profesores especializados en cada una de las materias, el texto resulta lo más moderno y autorizado que se conoce y completamente al día en todos los descubrimientos científicos.

Forman la obra cuatro tomos en folio de unas 500 páginas cada uno, con más de 5.000 ilustraciones y encuadernados en tapas especiales.

GEOGRAFIA UNIVERSAL

DESCRIPCION MODERNA DEL MUNDO

La más hermosa. La más moderna. La mejor.

Su texto atrayente y originalísimo, escrito por verdaderas autoridades en esta especialidad y completamente al día, con las modernas divisiones políticas de todos los pueblos, y la belleza incomparable de las numerosísimas fotografías y mapas que lo adornan, hacen de esta obra la más valiosa de cuantas se han editado en el mundo, en su género.

Publicación meritísima que ofrece una descripción completa y totalmente al día de cada uno de los países de nuestro planeta, con datos y estadísticas importantes. Las ilustraciones son todas ellas originales ofreciendo las bellezas del paisaje, los monumentos, riquezas naturales, movimiento comercial e industrial, etc., de cada pueblo y los mapas son especialmente coloreados y dibujados por verdaderos artistas.

Formarán la obra cinco tomos en folio, de los cuales se ha publicado el primero, encuadernados en tapas especiales.

Para facilidad de nuestros clientes, ofrecemos estas tres obras a pagar por suscripción en forma cómoda. Pida informes completos a

"LA MODERNA POESIA"

Obispo 135. Apartado 605. Teléfonos A-1171, A-1172 y A-1173. Habana.

"CERVANTES"

Galiano 62. Apartado 1115. Teléfono A-4958. Habana.

PARA ELLOS Y PARA ELLAS

Consultorio por la Doctora Herminia Planas

Secretos de una Parisiense Conócete a ti misma

Estimada amiga:

Esos sombreritos ajustados, cuando se trata de lucirlos con una cara gruesa, deberán hacerse de modo que no hagan un marco redondo sobre ella. Mucho mejor es dejar alguna extensión que cubra parte de las mejillas, como ilustra el grabado mayor, adjunto. (Compárense los modelos).

Suya, LETICIA.

LAS ABEJAS

Sin cesar gotea
Miel el colmenar,
Cada gota es una abeja.

EL BAMBU

Cohete de larga vara
El bambú apenas sube se doblega
En lluvia de menudas esmeraldas

PAVO REAL

Pavo real largo fulgor
Por el gallinero demócrata
Pasa como una procesión.

JOSE JUAN TABLADA.

Mexicano.

A. M. D.:

Esos polvos "By-Oxyne" puede encontrarlos en "Le Printemps", de Obisjo y Compostela. Son buenos.

La caja está dividid aen dos compartimentos. A un lado polvos blancos que limpian los dientes y usará primero. Al otro polvos rosa que empleará inmediatamente después, cuidando de no enjuagar la boca hasta no haber frotado con los dos polvos, pues su composición es tal, que al mezclarse producen una doble oxigenación que limpia y blanquea los dientes y purifica y perfuma la boca.

Creo que los venden a 40 centavos la caja.

AGUEDITA:

Según lo que explica puede tratarse de un brote de herpes. En cualquier droguería o farmacia de primer orden pida un botecito de la pomada EGOSUM y aplique la pomada sobre la piel enferma. Todos los días hasta que se cure. Es excelente y son muchas las personas agradecidas de haberla usado.

H. ROBES:

A su primera pregunta contestaré que se lleva el cabello en las dos formas que menciona, pero con preferencia la melena, por el calor que padecemos. ¡Hace tanto calor! También se lleva largo recogido sobre la nuca, bastante gracioso para los rostros juveniles En cuanto al abanico, lo mismo puede ser lujoso o costoso, con un sólo paisaje, que con dos. Su valor depende de otros factores.

CONSEJOS

No seáis insinuante, sino atento y cordial; el primero en saludar, el más dispuesto a escuchar y responder; y no os mostréis ensimismado cuando sea tiempo de conversar. No imitéis al pavo real, mirándoos por todas partes para ver si estáis bien ataviado y si el traje y el calzado os caen bien. Pensad antes de hablar, no pronunciéis de manera imperfecta ni precipitéis demasiado las palabras, sino enunciadlas distinta y correctamente. No os comprometáis a hacer algo imposible de realizar; cuidad más bien de cumplir siempre vuestras promesas. No profiráis reproches contra nadie; ni maldiciones o denuestos. Que vuestro continente sea placentero pero impregnado de cierta gravedad cuando se trate de asuntos serios. No os burléis ni hagáis mofa de cosas importantes; no lanceis chistes hirientes; y cuando digáis algo ingenioso, abstenos de celebrarlo el primero. Asociaos con personas de valer, si estimais vuestra reputación, porque es preferible estar solo que encontrarse en mala compañía.

Jorge WASHINGTON.

LOLA:

Desinfectante PINOSANO, esencia de pinosano, es lo que recomiendo para las habitaciones, es muy superior a la creolina y además perfuma la casa con olor de pinos verdes. ¡Tan agradable! Lo tienen en las boticas y ferreterías, me parece.

HOMBRE MODERNO:

Si para convivir con cualquiera que sea, es absolutamente necesario "el respeto mutuo" con mucha más razón tratándose de marido y mujer... Es el consabido "ten con ten" que ha de observarse en la vida o el "estira y encoge" tan necesarios para sobrellevarnos en este valle de lágrimas. Sin esa condescendencia mútua, no es posible la armonía que debe existir como base de toda sociedad humana. Muchísimo más tratándose del matrimonio, base de la familia y de la sociedad.

NANDITO:

No conozco esas verbas, que tal vez sean buenas, pero de todos modos resultará molesto buscarlas, hacer cocimientos, etc. En cambio puedo asegurarle que con fricciones diarias de la pomada LILLIANA, que encontrará en cualquier botica de la República, a 2 pesos el botecito, logrará ver su cabeza sana completamente y cubierta de cabello nuevo y lustroso como en sus mejores tiempos. Pruebe con la Liliana por un mes de constantes aplicaciones y déjeme saber el resultado. Sin engañarse, ni engañarme, porque no es lo mismo hacerlo **todos los días** que una vez cada cuantos días.

PROGRAMA DIARIO PARA LA MUJER QUE TRABAJA

La mujer que trabaja, ya sea en las faenas domésticas o en una oficina o taller, descuida frecuentemente muchos detalles que debería considerar como deberes para su salud y buena apariencia, sobre todo aquéllas que comienzan a trabajar a hora temprana y tienen poco tiempo disponible para arreglarse.

Para estas mujeres ocupadas hoy precisamente algunos consejos que les serán útiles acerca de algunas reglas que no deben echar en olvido un solo día.

Al despertarse arrójense inmediatamente a un lado las ropas de la cama así como la almohada. Tómense tres o cuatro respiraciones profundas llenando bien los pulmones y expulsando el aire lentamente; estírense luego los miembros, primero lentamente y luego con más energía, hasta tres veces y sáltese inmediatamente de la cama. Háganse luego diez o doce ejercicios doblando el tronco y tómese un baño, si es posible, o cuando menos frótese el cuerpo con una toalla áspera y seca. Luego lávese la cara y póngase el polvo y colorete, si se usa, así como un poco de pomada en los labios. Todo esto no debe quitar más de diez o a lo sumo quince minutos, excepto cuando se toma el baño.

Al terminar el día habrá más tiempo que dedica ra la persona y antes de ir a la cama la mujer demasiado ocupada debe procurar atender su salud y belleza; aun cuando se sienta tanto cansada y perezosa. Basta media hora para observar algunas buenas reglas que le evitarán más tarde enfermedades y envejecimiento prematuros. Ya lo hemos dicho, tratándose de cultura de belleza una onza de precaución vale más que muchas libras de cura.

Antes de acostarse hay que limpiar bien el cutis, según su contextura, con cold-cream o jabón y agua tibia, procurando que las manos permanezcan sumergidas en el agua el tiempo suficiente para limpiar bien las uñas y suavizar la cutícula que las rodea de manera que sea fácil empujarla hacia atrás con la misma toalla. Cuando se tienen manchas, espinillas, barros o pecas hay que darles el tratamiento apropiado.

Otras de las cosas que no deben olvidarse es el cepillar cuidadosamente los cabellos y dar un masaje al cuero cabelludo. Después de esto debe tomarse un baño tibio de tina o esponja.

Si la persona está demasiado cansada debe esperar tomar el baño para hacer una serie de ejercicios gimnásticos por espacio de diez minutos en caso contrario pueden hacerse primero los ejercicios y tomar el baño después.

PLATICO FACIL:

Croquetas de Bacalao.—Se necesitan dos papas grandes y una libra de bacalao. Después de salcochado el bacalao y de quitarles las espinas se une una buena cantidad de pan bien mojado en leche; el bacalao, el pan y las papas salcochadas se pasan unidos por la máquina, entonces se añade una cucharada de harina Castilla, dos yemas crudas y dos duras, un poco de nuez moscada, cebolla y tres o cuatro tomates pasados por la máquina perejil picado, sal suficiente y pimienta, todo se cocina bien y se deja enfriar. Se forman las croquetas, se envuelven en pan rallado, luego en un batido de huevo y otra vez en polvo de pan rallado y se fríen en aceite o manteca muy caliente.

¿Se Siente Ud. Nerviosa

irritable, desgraciada? ¿Está Ud. cansada y agotada? ¿Le fastidian sus tareas y le molestan hasta las cosas más insignificantes? ¿Sufre Ud. dolores y angustias durante el periodo menstrual?

En tal caso, ¿por qué no toma la Nueva Salud de Reno? Ese tónico contiene hierro y fortalece la sangre. Devuelve a los órganos su actividad normal. Da vigor y vitalidad al cuerpo. Al poco tiempo, Ud. se sentirá nueva y la vida le será un placer y no una carga. Cure los nervios, el abatimiento y los males que asaltan a la mujer, tomando

NUEVA SALUD DE RENO

EL TONICO DE LA MUJER

ACEITE KABUL

RESTAURADOR DE JUVENTUD

PRODUCTO VEGETAL

Las canas que hacen viejo, huyen ante ACEITE KABUL, que se unta con las manos y no las mancha. No pinta, es restaurador del cabello, al que devuelve su negro intenso y brillo natural.

QUITA LA CASPA

SE VENDE EN SEDERIAS Y BOTICAS

¡REUMÁTICOS!

NO CANSEN su estómago porqué existen remedios para uso externo absolutamente EFICACES y sin mal olor.

PRUEBEN el BAUME ARÔMA

Poderoso analgésico y resolutivo de perfume agradable que con certeza les aliviará rápidamente.

DE VENTA EN TODAS LAS BUENAS FARMACIAS

M.E.C.D. 2016

OFRENDA FLORAL A LA MEMORIA DE LOS PADRES DEL GENERAL MACHADO

Será hecha por los maestros excursionistas que visitarán Las Villas, el próximo día 20, acompañados por el Sr. Secretario

FIESTA DE LAS GRADUADAS EN EL C. SEPULVEDA

Se ha recibido oficialmente la noticia de haber designado con el nombre de Cuba una escuela pública en Ciudad México

La Asociación Nacional de Maestros ha acordado que la primera parada de la excursión sea en Sta. Clara con el fin de trasladarse en peregrinación al cementerio de aquella ciudad a colocar una corona de flores naturales en la tumba que guarda los restos de los padres del Honorable señor Presidente de la República.

La Comisión Organizadora con noticias ya de los actos que se preparan en las distintas localidades que serán visitadas, ha tenido necesidad de ampliar el tiempo indicado de estancia en algunas de ellas, pudiéndose ya dar como definitivo el siguiente programa referente a Sancti Spíritus y Trinidad:

Día 20 a las doce de la noche salida de la Estación Terminal.

Día 21 a las 7 a. m. detención en Santa Clara para dirigirnos en peregrinación al Cementerio.

Día 21 a las 11 y 30 a. m. llegada a Sancti Spíritus donde permaneceremos hasta la 1 a. m. del día 22.

Día 22 a las 6 y 30 a. m. llegada a Trinidad, permanencia allí hasta las dos a. m. del día 23.

Día 23 6 a. m. llegada a Remedios.

En Sancti Spíritus entre otros actos figuran: visita al Central Tuinicú, almuerzo campestre, visita a las distintas sociedades y a los lugares históricos, conferencia en honor de la memoria del General Serafín Sánchez.

En Trinidad visita a la playa, visita al pintoresco valle uno de los más bellos de Cuba almuerzo campestre, visita a las Sociedades, visita a los lugares históricos, recepción en el Yacht Club y por la noche gran baile en el Liceo.

La Asociación Nacional de Maestros ha designado un Comité de Damas integrado por las siguientes damas; doctora Juana María Guardado de Fernández, señorita Consuelo Machado, doctora Angela Salas de López, señorita Inés Rodríguez Sorá, doctora María Luisa Guasch, señorita Eloísa Fernández, doctora Sofía Córdova, señorita Antonia Ansoleaga, para la propaganda, organización de la excursión en lo referentes a las señoras y señoritas que integran la misma.

Ya se encuentran en las oficinas de la Asociación Nacional de Maestros a disposición de las personas que se han inscripto los planos de los carros que forman el tren excursionista, a fin de que puedan separar sus literas, apartamento o salones.

El próximo día 11, a las cinco de la tarde, se celebrará en el Auditorium, la fiesta de las graduadas en el Colegio Sepúlveda.

En este acto recibirán sus diplomas de graduadas las siguientes alumnas:

Stella Sonville y Nodarse, Dolores Aguabella y Hernández, Margarita Prieto y del Junco, Georgina Prieto y del Junco, Josefina Hurtado de Mendoza y del Portillo, Mercedes Soler y Lezama, Inés Maceo y Centurión, Carmen Pérez del Cañal, Elena Pujals y Mederos, Lucila Salcedo y del Cañal.

PROGRAMA

El programa confeccionado para este acto es el siguiente:

Himno Nacional, Graduación de las Alumnas, Discurso, doctor Salvador Salazar.

Mascarada Florentina. (Capricho fantástico con prólogo y un acto dividido en dos cuadros). Música: Maestro Guillermo Tomás. Versos: doctor Salvador Salazar y Rolg.

Mosaicos "Sepúlveda". Prólogo: Zenaida González.

Minueto, por las Graduadas; Los Gatos, (Coro humorístico); Jarabe Tapatío; (Baile de conjunto); La Reina Gitana, (Cuadro Plástico); Serenata Rimpianto, (Coro); Cueca Chilena, (Baile de conjunto, en carácter); Mazurka. (Baile de conjunto, en carácter); Vals fantasía, (Baile de Conjunto); Pasodoble; La Inmortalidad, (Cuadro Griego); Por una flor, (Criolla); Versos: Lecuona Música: F. Rojas. Apoteosis.

ALUMNO PROFESOR

El señor Secretario de Instrucción Pública ha manifestado a la señorita Margarita García Mendoza, Habana, que no existiendo disposición alguna que le impida hacer su examen de grado en la Escuela Profesional de Pintura y Escultura de "San Alejandro" por el hecho de ser profesor honorario de la misma, esta Secretaría entiende que puede realizar dichos ejercicios, si ha llenado los requisitos que para estos casos establece el Reglamento de la expresada Escuela.

TITULOS

Ayer fueron visados los siguientes títulos:

Títulos para visar de Bachiller en Letras y Ciencias expedido por el Instituto de Segunda Enseñanza de Camagüey, a favor de los señores Rubens Félix Rodríguez Martínez y Salvador Luis de la Torre y Callejas.

Títulos para visar de Bachiller en Letras y Ciencias expedidos por el Instituto de Segunda Enseñanza de Pinar del Río a favor de los señores siguientes:

José Juan Soto y Gómez; Rogelio Serafín Fernández González; Eulalia Fara Fallet Grenier; Alberto de Jesús Ismael Fernández y Riquer; Francisco José Peralta y Rivero; Eugenio Ramón Olano; Francisco Mora y Suárez; José G. Camacho y Pino; Blanca Estrella del Campo y Zamora; Bernardo la Rionda y Semlemoroff; Carlos M. González Gigato; Acisclo Caraza y Ruiz; Oscar Augusto Fors y Docal; María Teresa Hernández y Ramírez; Carolina Ramona Sarmiento y Carnero; Rogelio Ernesto García y Orama; Regino Díaz y Robainas; Lirida Pérez Morales; Rita María Gutiérrez Peláez; Elda Dolores y Gils Rodríguez; Angel José Efren Fernández-Gubieda y Mier.

LICENCIA

Se han concedido tres días de licencia con sueldo, por enfermedad, a la señora Mariana Andino Porro, profesora de la Escuela Normal de Santa Clara.

AUTORIZACIONES

Se ha manifestado al Director del Instituto de Segunda Enseñanza de Oriente, que queda autorizado para explicar las asignaturas de Aritmética, Algebra y Geormetría en un cursillo durante los días del 15 del actual al 30 de agosto próximo, a los alumnos oficiales que deseen asistir al mismo, autorizando asimismo, al señor Rafael Pérez Besalú, profesor auxiliar de Educación Física, para hacer practicar ejercicios militares a los alumnos oficiales que no pudieron examinarse en mayo por no haber completado éstos.

RENUNCIA

El señor Secretario pidió ayer al Director de la Escuela Superior de Comercio que envíe la renuncia de la señorita Angeles Alcover, si ésta la presentó ya.

PENA CONMUTADA

Por un escrito el Secretario de Instrucción Pública manifiesta al director de la Escuela Normal para Maestros de la Habana, que si debe autorizarse el tercer reconocimiento en Trabajos Manuales del alumno Elizardo Alvarez Marquetti, que no pudo efectuar a virtud de un acuerdo del Claustro de la mencionada Escuela que lo condenó a "Pérdida del curso", sin que hubiera realizado aun dicha prueba, y que fué modificado por esta Secretaría, por "pérdida del examen en junio".

ESCUELA R. DE CUBA

El general Alemán ha recibido el siguiente cablegrama del Licenciado Ezequiel Padilla, Secretario de Educación Pública de México.

"Ayer tuve la satisfacción de inaugurar Escuela República de Cuba, habiéndose hecho entrega a los alumnos de la gloriosa bandera de ese país. Saludolo afectuosamente el Secretario de Educación Ezequiel Padilla".

PRENSA EXTRANJERA

También ha recibido la siguiente comunicación del señor Salvador Gumbau, poniendo a la disposición del señor Secretario sus servicios en distintos periódicos de Barcelona, Chile, Uruguay y Buenos Aires, etc.

"Honorable señor: Me es grato partciparle que, aparte de "El Diluvio", de Barcelona en el que escribo la Sección "Desde la Perla de las Antillas"; "La Zarpa", de Orense y otros periódicos de Chile, Uruguay, etc., he sido nombrado recientemente corresponsal de "La Razón", de Buenos Aires, diario harto conocido para que ponga de relieve su importancia.

Siendo mi objeto recoger en esos órganos de opinión las palpitaciones de la vida cubana en todos sus aspectos, he creído conveniente participarle lo antes mencionado en atención al importante cargo que usted tan dignamente ocupa.

Al mismo tiempo espero de su amabilidad que si halla algún asunto que a su juicio merezca sea conocido en el extranjero se sirva comunicármelo para trasladarlo a mis periódicos.

Aprovecha la ocasión para suscribirse de usted muy atto., s. s. — S. Gumbau".

GARGANTOL

TABLETAS MARAVILLOSAS EN EL TRATAMIENTO DE LAS AFECCIONES DE LA GARGANTA.

FARINGITIS, LARINGITIS AMIGDALITIS, RONQUERA ESTADOS CATARRALES etc. etc.

ALIVIO INMEDIATO.

DE UTILIDAD PARA PROFESORES, ARTISTAS, ORADORES, A FIN DE CONSERVAR LA VOZ CLARA.

DISUELVASE EN LA BOCA UNA TABLETA CADA TRES HORAS.

(Laboratorios del) DR. A. C. BOSQUE Teja del 536

$2.000 EN REGALOS

EL CONCURSO TODDY TERMINARA EN SEPTIEMBRE 30 DEL PRESENTE AÑO

Todas las personas que deseen ingresar deben enviar el siguiente Cupón a nuestras oficinas:

Sres. Santiago y Mejía
Edificio Calle, Dpto. 222.
Habana.

Ruégoles me manden uno de sus libritos que explica todo lo concerniente al concurso de TODDY.

Nombre .....

Dirección .....

Pueblo .....

Provincia .....

(Córtese este Cupón y remítase a Santiago y Mejía)

HABANERAS

Viene de la página CINCO

MARIA LUISA CUERVO

FUERA DE LA CIUDAD

Reciente el nombramiento.
Y muy plausible.
Por la Secretaría de Instrucción Pública fué designada profesora de Taquigrafía y Mecanografía de la Escuela de Comercio de Pinar del Río la señora María Luisa Cuervo.
Tomó ya posesión.
Con las formalidades de rigor.

BAUTIZO

Un cristiano más.
Por la gracia del bautismo.
Tierna criatura, hijo del caballero colombiano Pedro José Ordoñez y su distinguida esposa, Jovita María Ramos.
Recibió las sublimes aguas con los nombres de Pedro José Vicente de manos del Presbítero Fructuoso Alvarez Cuervo.
Bautizo familiar.
En la Iglesia de Jesús del Monte.
Fué el padrino, el doctor Carlos Odriozola y Leal, médico de la Asociación Cubana.
Y la madrina la abuelitat del niño Jovita F. Berdiales viuda de Ramos.
En representación del coronel Celestino Baizán asistió al bautizo su hija Consuelo Baizán de Odriozola.
Las señoras María Menéndez de Rodríguez y Estrella Ramos de Jaume.
Las señoritas Gracia, Adriana y Conchita Gutiérrez Deveza y María Teresa y María Luisa de la Torre.
El doctor Pío Durot.
El doctor Jorge Naffur.
A cargo de la exquisita repostería Cuba-Cataluña estuvo en la casa de los padres, en Marqués de la Torre número 5, el servicio de cakes, mantecados y bocaditos.
Coincidió el bautizo con el séptimo año de casados los esposos Ordoñez y Jovita María Ramos.
Y en día feliz.
El onomástico del padre.

BODAS DE JULIO

Una más.
Entre las bodas de julio.
Es la de Amparito Lanza señorita de dulce belleza, y el joven abogado doctor Eduardo Sánchez de Fuentes y Sell.
Se celebrará el día 20, seguramente, en la Iglesia Parroquial del Vedado.
Saldrán después los novios.
Van de viaje.

TRASLADO

Cambio de domicilio.
Fuera de la ciudad.
El señor Ignacio Rivero y Alonso con su esposa, la bella y gentil Tessie Moreno ha mudado de casa.
Se han trasladado, y me complazco en participarlo, a la casa de la calle 12 entre 10 y 12.
En las Alturas de Almendares.
¡Felicidades!

Continúa en la página NUEVE

JOYAS · MUEBLES · OBJETOS PARA REGALOS

LA CASA QUINTANA

AVE. ITALIA 74-76. TEL. A-4264 - M 2146

Mathilde Cumont

Continuamos ofreciendo la misma rebaja de precios en todos los modelos de Vestidos y Sombreros.

PRADO 88

The ROOSEVELT

Avenida de Madison y Calle 45

Direccion cablegrafica THEROSVELT

THE ROOSEVELT, el hotel más moderno de la ciudad de New York, contiene 1,100 habitaciones sencillas y en suites, está situado en la aristocratica avenida de Madison, la parte más centrica de esta gran metropolis. Para mayor comodidad de las personas de habla Española, tiene establecido un departamento Hispano á cargo del Sr. Delphin Fernandez a quién podrán dirigirse para cualquier informacion que deseen.

Comodidades Especiales en que se distingue este hermoso hotel.

Departamento de viajeros por medio del cual se preparan los itinerarios y se hacen reservaciones para todas partes.

Teddy Bear Cave (Cueva del Osito) salon para el entretenimiento de niños de los huespedes á cargo de señoras muy competentes.

Instituto de Fisica, provisto de natatorio y baños terapeuticos.

Baile en el famoso Grill.

EDWARD CLINTON FOGG, *Managing Director*

ANUNCIESE EN EL "DIARIO DE LA MARINA"

toallas

Precios realmente tentadores, en un artículo tan necesario y de tanto consumo como las toallas.

LA CASA GRANDE LO DIJO Y LO CUMPLE

EL PRECIO SENSACIONAL DEL DIA BUSQUELO EN SUS ANUNCIOS

Toallas de una felpa inglesa tan especial por lo suave y esponjosa, que al secar, no quedan "mojadas" como ocurre con las demás toallas de felpa corriente.

Toallas de 16x28 pulgadas, la media docena $1.00
Una: $0.20

—de 18x36 pulgadas, la media docena $1.50
Una: $0.30

—de 20x40 pulgadas, la media docena $2.15
Una: $0.40

—de 22x44 pulgadas, la media docena $2.90
Una: $0.50

—de 25x50 pulgadas, la media docena $3.25
Una: $0.60

—de 24x48 pulgadas, la media docena $4.90
Una: $0.90

El mayor surtido imaginable

Los mejores precios

Colores: blancas, blancas con franjas y a cuadros.

NO DEJE DE VERLAS

LA CASA GRANDE

DEL PERSONAL DE HACIENDA

Plazas que han de cubrirse en la Sección de Consultoría

LA MUERTE DE MULLER

Se estima posible que se haga correr el escalafón

Con motivo de la adaptación de los nuevos presupuestos, existen a virtud de plazas que han sido aumentadas de consignación, pero dentro del mismo crédito del anterior, puestos a los que han de ser ascendidos empleados competentes de algunas secciones.

Decimos que con el mismo crédito y debemos aclarar que con motivo de algunas modificaciones en cuanto a personal, suprimiendo las plazas ha quedado ese saldo para poder hacerse los aumentos de sueldos en otros puestos de la Secretaría.

La Gaceta Oficial en que se detalla los presupuestos saldrá en edición extraordinaria en esta semana e inmediatamente después se firmarán los Decretos con el movimiento de personal ya acordado.

LA CONSULTORIA

Con motivo del sensible fallecimiento del doctor Juan A. Muller, Jefe interino de la Sección de Consultoría y Jefe del Negociado en propiedad hasta su fallecimiento, dotado con el haber mensual de $250.00 posiblemente será cubierto por escalafón, es decir con los letrados que figuran en la referida Sección. Pero como no hay nada seguro hasta que se firme el Decreto Presidencial en donde quedará hecho el movimiento, no nos aventuramos a barajar nombres, que por ahora pudiera interpretarse como exponiendo deseos de los aspirantes y que podría perjudicar sus legítimas aspiraciones.

LA LIMPIEZA Y BALDEO DE NUESTRA CAPITAL

Por el Negociado de Limpieza de Calles de la Jefatura de la Ciudad, se ha elevado un informe al Secretario de Obras Públicas, en relación con los trabajos llevados a cabo en la semana próxima pasada.

En dicho informe se consigna que en ese período de tiempo se realizaron 600 viajes de camiones de basura; 367 de camiones de barrido; 7 camiones sanitarios; 30 en parques y paseos y 672 en distintos servicios, lo que hace un total de 1.653 camiones descargados conteniendo 4.700 toneladas de basura, que fueron arrojadas al mar en 16 viajes de chalanas.

También se consigna que en esa semana se baldearon 4.600 cuadras, empleándose al efecto 564 tanques, con un contenido de 1.015.500 galones de agua, habiéndose invertido en los distintos parques y paseos 334 tanques conteniendo 601.200 galones.

RADIO Y ELECTRICIDAD

TRASMISIONES Locales y Extranjeras

PROGRAMAS CONCIERTOS

ESTACION "2RK"
Casa Delaporte. O'Reilly 85. Habana.
326 metros. 50 watts.
Trasmitirá de 9 a 11 de la noche.

ESTACION "2JK"
Casa Lavin. San Lázaro 99
250 watts
Trasmitirá desde el Summer Casino, música bailable de 9 de la noche a 3 de la madrugada.

ESTACION "2MG"
Manuel y Guillermo Salas.
San Rafael 14, Habana
Trasmitirá de 6 a 7 de la noche, la Hora Radio Victor, como sigue:
El diletante de la guitarra, doctor Francisco L. Díaz.
1 Tema y variaciones. F. Sors.
2 Recuerdo de la Alhambra. F. Tañega.
3 Gran Vals. F. Tanega.
4 Tremolo en Re Mayor. F. Cano.
5 Dos Hermanitas. F. Tanega.
6 Dos Preludios. F. Tanega.
7 Capricho Arabe. F. Tanega.
8 Estudio de la Mayor De. F. Tanega.
Hora Radio Victor (de 9 a 10 p.m.)
Después de las nueve de la noche, dará comienzo el concierto organizado por el Profesor Carlos Fernández Vila.
En este Concierto tomarán parte los señores Carlos Fernández Vilá, director del Conservatorio de su nombre; señor Casanova, violinista; señorita Georgina García, soprano; señorita Dulce María Blanco, alumna adelantada del Conservatorio; señor Rafael Caula, Pianista, alumno notable);

ESTACION 2MC
Montenegro y Cía. Compostela 69
Habana
Trasmitirá de 6 a 8 p.m.

ESTACION 2JK
Julio César Hidalgo. Zapata entre 6 y 8 Vedado.
Trasmitirá de 7 a 10 de la noche.

ESTACION 2OH
José Fernández. Calle 25 núm. 445, Vedado
No hemos recibido programa.

ESTACION 2PC
Angel Bertemate. Valdés Gallol.
12 md. Sinfonía.
12.05 Interesante programa desde el Estudio, por la orquesta 2PC.
1 p.m.—José de la Concepción, con sus selecciones, siempre interesantes.
El popular Profesor Jesús López deleitará a los radiofans.
2 p.m.—Sintonía. Buenas tardes. Hasta luego!
6.30 p.m. Sintonía.
6.35 p.m.—Hora "Carteles".
7.30 p.m.—Vista Alegre a sus oyentes en la "hora de comida" con un sugestivo programa.
8.00 p.m.—Hora del Observatorio. Estado del Tiempo. Recetas culinarias.
8.10 p.m.—Número de música clásica y popular.
8.45 p.m.—Noticias locales y extranjeras de "La Lucha".
9.00 p.m.—Programa de gran interés.
10.00 p.m.—Sorpresas de la 2PC.
11.00 p.m.—Sintonía. Buenas noches. Hasta mañana.

ESTACION WLW
De a Crosley Radio Corporation
50,000 watts
428 M.—700 K.C.
Onda corta
5.40 p.m.—Plus Fours.
Theme: Collegiate.
And Especially You
Tenor with orchestra: You were meant for me
Louise.
From Sunrise to Sunset.
Tenor with orchestra: My Sin
Some Sweet Day.
Kansas City Kitty.
6.00 p.m.—Children's Corner.
6.30 p.m.—Dynacone Diners. Concierto de sobremesa.
7.00 p.m.—Concierto Purol.
7.30 p.m.—Michelin Men. (NBC).
8.00 p.m.—Ohio Caverns orquesta, con el siguiente programa:
If you Were Mine.
You're the Only One For mi.
I Kiss Your Hand Madame.
Stairway of Dreams.
8.15 p.m. Cuarteto de Cuerda.
8.30 p.m.—Dutch Masters Minstrels (NBC).
9.00 p.m.—Williams Syncomatics. (NBC).
9.30 p.m.—Sohio Program. (Cleveland).
10.00 p.m.—Estado del Tiempo.
10.00 p.m.—Henry Theis y su orquesta desde Coney Island.
10.30 p.m.—Henry Fillmore y su Banda con el siguiente programa:
Theme: Americans We.
Enquirer Club
Oriental Dance.
Bombasto, Marcha.
Trombone Solo: The Palms.
Lu Lu Temple Band March.
Sketch: By the Swanee River.
La Flor de Sevilla.
The Occidental March.
11.00 p.m.—Crosley Review, interpretarán los siguientes números:
Theme: Crosley March.
Overture: Baby, Oh Where Can You Be.
Ye Olde Tyme Singers: Drink To Me Only With Thine Eye.
Henry Theis y su Coney Island orchestra.
Reo Soprano and Reo Buccaneers: Sweethearts.
Maro-Oil Trío: My Melody Man.
Marmon Violins: I Kiss Your Hand, Madame.
Crosley Presentation 'cellist: Allegro Apassionata.
Los Amigos accordionist: Voices of Spring.
Ye Olde Tyme Singers: On Moon Light Bay.
Enna Jettick Tenor: Say That You Love Me (Hello Yourself)
Ree Soprano and Ree Buccaneers: Allah's Holicay.
Henry Theis y su Coney Islan orquesta.
Los Amigos Accordionist: Merry Widow Waltz.
Maro-Oil Trío; Welcome Home.
Crosley Presentation Violinist: Gypsy Serenade Postlude.
12 m.—Johnny Hamp's Kentucky Serenaders at Hotel Gibson.
12.30 a.m.—The Crosley Singers.
Gray Days. Cuarteto.
By the Light of the Jungle Moon.
Arise, Oh Sun. Bajo solo.
Mammys Little Piggon. Cuarteto.
Carolina Moen.
My Lucky Star Solo de Tenor.
A Little Close Harmony.
Baritono y Cuarteto; Youre A Grand Old Flag.
1.00 a.m.—Buenas noches.

REPARACIONES EN SAN ALEJANDRO

El edificio, del Estado, está ocupado por la A. de Pintura

NOTICIAS DE O. PUBLICAS

Retirarán las palmas secas del parque de la Fraternidad

El Negociado de Construcciones Civiles y Militares ha formulado proyecto y presupuesto para la ejecución de las obras de reparación y pintura que requiere el edificio propiedad del Estado, compuesto de tres plantas, que ocupa la Academia de Pintura y Escultura San Alejandro, situado en Dragones número 62.

TRABAJOS DE EMBELLECIMIENTO

El Secretario de Obras Públicas, ha dado instrucciones al Negociado de Calles y Parques de la Jefatura de la Ciudad a fin de que proceda sin demora con el personal y equipo de que dispone a retirar las palmas que se han secado en la Plaza de la Fraternidad, sustituyéndolas por palmas nuevas y en mayor número.

También ha dado órdenes para que en la parte donde se encuentra la Fuente de La India se planten numerosas arecas, y se realicen otros trabajos de jardinería que se estiman necesarias para el mayor embellecimiento de ese lugar.

LA SECCION DE POLICIA

Se ha recibido el parte semanal de los trabajos realizados por la Sección de Policía del Departamento.

Se recibieron 116 multas; 11 por desperdicios de agua y 105 por infracciones del Reglamento para la limpieza de la ciudad; fueron notificadas 184 multas; 3 por el primer concepto y 181 por el segundo, habiendo sido cobradas 1 multa con importe de $5.00 por desperdicios de agua y 30, con importe de $46.00 por infracciones del citado Reglamento.

Para su debida tramitación fueron remitidas 11 multas a distintas dependencias del Estado.

RECEPCION DE OBRAS

Se ha verificado por los Ingenieros del Departamento, la recepción de las siguientes obras, cuya ejecución tuvo lugar recientemente.

Obras de perforación de túneles profundos; excavación de un brocal interior en la Taza, e instalación de una nueva tubería de 42 pulgadas de diámetro, en Aguada del Cura.

Construcción y colocación de bancos de marmol en la Plaza de la Fraternidad.

Estas obras según se consigna en las actas levantadas, que fueron ejecutadas debidamente.

Anúnciese en el Diario de la Marina

M.E.C.D. 2016

HOY HOY

CAMPOAMOR

2 P. M. Y 8 P. M.

La producción Especial de la Universal con Glen Tryon,

EL INTRUSO

3.1|2 :-: 5.1|2 :: 9:1|2

Estreno de la interesante cinta Fox con June Collyer y Louise Dresser,

Poco Decente y la compañía de Ramón Espigúl

compuesta de 20 artistas y 8 lindas muchachas, estrenará la grandiosa obra en 3 épocas, con gotas de Revista, letra del señor Armando Bronca, música de los mejores autores cubanos, titulada:

LA HABANA en el año 2.000

SINOPSIS

AYER: AÑO 1868

Amanecer de un patio de la Habana. Don Alcibiades, tipo noble, campechano, hizo campaña al lado de Narciso López, en el año 1851 y conspira en pro de la independencia de Cuba. Ha creado su hogar honrado al lado de su esposa y de su hija.

HOY: AÑO 1929

Metamorfosis del patriotismo de la época anterior; vicio, egoísmo y libertinaje, pero como una réfaga de bonanza el optimista hace ver en Cuba un porvenir lleno de sonriente prosperidad. Este cuadro lo adorna un sandunguero número cubano, en que los actores hacen gala de su vis cómica y destreza

MAÑANA: AÑO 2,000

Cuadro fantástico. Crítica al patriotismo. — Metamorfosis completa de la Habana. No queremos mencionar nada de este cuadro para que el público se vea sorprendido.

FUNCION CONTINUA

DE 2 A 11 1|2. ENTRE Y SALGA CUANDO QUIERA

Antes de las 4 p. m. 20 cts.
Después de las 4 p. m. 40 cts.

Gacetillas

TEATRO CAMPOAMOR

Hoy, Poco Decente, de June Collyer, y la Compañía de Espigul, con La Habana en el Año 2000

Hoy en los turnos de las 2 y de las 8, se exhibe la producción Especial El Intruso, de Glen Tyron en los turnos principales, el estreno Fox, Poco Decente, con la bella artista June Collyer y Louise Dresser.

En las tandas elegantes, la gran Compañía de Espigul compuesta de 20 artistas y 8 lindas muchachas, llevará a escena la obra en 3 épocas, con gotas de revista, letra de Armando Bronca y música de los mejores autores cubanos, titulada La Habana en el Año 2000. Los cuadros de esta obra se titulan Ayer, Año 1868, Hoy, Año 1929, Mañana, Año 2000.

La Compañía de Espigul comenzará a actuar a las 5 y cuarto y 9 y media en punto, debido al largo de la obra que hoy llevará a escena.

Mañana, presentación de María Fantoli, soprano lírico de bellísima voz y el estreno de la película Pecadores Enamorados, de Olive Borden, exhibiéndose además Los Señores del Rancho Chico, de Renée Adorée.

El jueves, El Nidal del Lobo, de May McAvoy y Monte Blue y el viernes La Mujer en Llamas, de Olga Techechowa.

El domingo, el gran estreno de Corinne Griffith, La Proscripta.

En la semana entrante, El León y el Ratón, de Lionel Barrymore y May McAvoy, Alias Jimmy Valentine, de William Haines, El Nido del Gavilán, de Milton Sills y Recién Casados, de James Hall, Ruth Taylor y Lila Lee.

NEPTUNO

AMOR, AGONIA Y DOLOR EN NEPTUNO

Un regio programa se anuncia hoy en Neptuno, la matinée o tanda continua de 2 y media a 7 p. m., se cubre con Amor, Agonía y Dolor, máxima creación de William Boyd, además Los Tres Pecadores último triunfo de Pola Negri y una revista Metro. Luneta 20 centavos antes de las cuatro y 30 centavos después de las 4.

Por la noche, a las ocho y media: Los Tres Pecadores, por Pola Negri. Luneta, 20 centavos.

En la tanda elegante de las 9 y media, Amor Agonía y Dolor. Luneta, 30 centavos toda la función.

Mañana: Después del Baile y por última vez Lirio Amarillo.

El jueves: La Mujer en Llamas.

CINE

LOS PECADOS DE LOS PADRES

Producción Paramount con Emil Jannings, Barry Norton y Ruth Chatterton.

Es la vida de un hombre, de un hombre bueno en el fondo. Bondadoso, bonachón, pero sin principios; sin esa rígida armadura que protege al ser humano contra los otros y contra sí mismo. Ese hombre tiene una única pasión. Irresistible, avasalladora, que lo domina por completo y lo torna ciego a todos los demás valores de la vida e inerte a los otros impulsos que van y vienen, ejerciendo su influjo, en el diario traqueteo de la existencia. El amor a su hijo. Su única ilusión. Su más acendrado afecto, ante el cual todo se eclipsa.

Asistimos a esa vida desde la fausta noche del nacimiento del chiquitín. Se acrecienta su ambición. Lo vemos a los pocos años con restaurant y bar propio, a fin de tener los medios suficientes para dar al muchacho la educación que a su juicio se merece. Contemplamos los mimos del padre y las zalamerías del niño, abundando los indicios de que en aquel hogar todo gira alrededor del idolillo, que no deja de darse perfecta cuenta de ello.

Y aquí hagamos un paréntesis para aludir a la estupenda y completísima labor histriónica de Jannings. Aparte de lo notable que está en momentos trágicos aislados o en las escenas cómicas, hay que seguirlo en la estudiadísima evolución que hace dar al tipo que representa. En la primer escena es el mozo de gran restaurant, vivaracho, activo, irónicamente servicial con la "clientela"—"¡ah! ¡les clients!"—con la sempiterna sonrisa de "garcon" obsequioso, que se intensifica en razón directa a la propina esperada. Luego, de propietario ya, lo observamos más asentado, con una miaja de solemnidad y de importancia añadidas al personaje, pero igualmente activo, yendo y viniendo de aquí para allá, sin perder un detalle.

En la romanza del Trompetero de Sackingen no me pareció tan grande como de costumbre. Se ve que no ha estudiado las posibilidades de comicidad que encierra la situación. Luego, en el resto de la escena vuelve a ser la eminencia de siempre. Su actitud ante la inesperada invitación de Gretta y al bailar con ella demuestran lo que vale. Su fisonomía es un estudio. Al principio no sabe si tomarlo en serio o en broma, pero, ahí están los amigos... ¿Qué dirán si...? Lo mejor será tomar la cosa como viene... Y empieza a bailar. La melosidad de la astuta y pizpireta muchacha va haciendo su efecto. La bebida también. Al llegar a su casa, después de aceptar a regañadientes la proposición de Gus, está resuelto a echar una cana al aire. En el sótano vuelve a hacer gala de su dominio del arte. La duda se apodera otra vez de él. ¿Será verdad? Y hay que fijarse mucho en las transformaciones de su rostro para comprender todo el mérito que tiene su labor.

Lo mismo cabe afirmar cuando, después de recoger a su mujer desmayada, la deposita en el lecho y consigue de ella el perdón por sus deslices. Aquí hay que perdonarme otra disgresión, pues deseo hacer notar que esta película evita todas las vulgaridades, como lo sería la escena en que despide a sus invitados o mejor dicho los echa a la calle. Ese refinado eslabonamiento de la acción se nota en varias otras ocasiones.

Tercera transformación. Casado ya con Gretta, y la escenita al hacerse fotografiar es "impayable", se nos ofrece Mr. Spengler señor y dueño de todo un restaurant de cierta categoría. Su porte es más digno, más reposado. Se adivina cierta oculta amargura en medio de la prosperidad y del bienestar que lo rodea. El conflicto entre la madastra y su hija le dan nueva ocasión para lucir todas sus facultades. Parco en el gesto, sobrio en recursos, ahonda mucho en el detalle necesario y lo hace surgir de relieve, dominando la escena entera. Otra disgresión: la técnica empleada en las vertiginosas y atorbellinadas vistas que anuncian la entrada de la prohibición, es a mi juicio muy novedosa y apropiadísima en cuanto a reflejar la febril presión de aquellos últimos minutos de libertad alcohólica. Y después de medianoche, ya cerrado el bar, vuelve Jannings a elevarse a gran altura. Se sienta, derrengado, exhausto y tiene un momento de desconsuelo que Gretta pretende estimular. Se comprende que él sólo piensa en el porvenir de su hijo. Por eso acoge con un relampagueante centelleo de codicia en los antes vidriosos y turbados ojos, la oferta de Gus. ¡Esa es la salvación! ¡El contrabando de bebidas!

Nueva metamorfosis. Millonario. Magnate de bebidas clandestinas. De elegancia un poco vistosa y chabacana, y con gestos y actitudes del que se ha acostumbrado a mandar y a que lo obedezcan. Sería largo seguir pormenorizando. Las escenas con el hijo, gallardo y apuesto mancebo, que es la niña de sus ojos, pintan al vivo la ciega idolatría que por él siente. El film abunda en incidentes que le ofrecen variadas oportunidades para mostrar ese absorbente cariño. Y siempre sabe economizar los medios para obtener el efecto buscado. ¡Con qué ternura lo besa en la boca! Preciso es indicar que Norman Barry está muy requetebien en toda esta parte del papel. La Chatterton brilla asimismo por su chispeante interpretación en toda la escena del disgusto con su esposo y en ella Jannings hace gala de una vis cómica que no suponía yo en él.

Llega el primer desenlace. La orgia del cabaret y la ceguera del hijo. Magnífica ocasión para que el gran trágico haga gala de sus portentosas facultades de actor dramático. Casi sin mover un músculo de la cara. Sus ojos contemplan el vacío que de pronto se ha abierto a sus pies. Todas las emociones se apoderan de su alma y la destrozan, la trituran, la desmenuzan, la aplastan materialmente con sus desgarradoras zarpas... Y cuando sabe que Tom vivirá, aunque ciego, se aplaca y se resigna, embargado de tristeza, doblegado ante el tremendo castigo que le espera y aceptándolo en aras de su amor paternal que ha conseguido arrancar a su hijo de las garras de la muerte.

Horrendo drama éste del padre que en su ambición fué el distribuidor de la ponzoñosa bebida que ha dejado ciego al amor de sus amores. La lección es horrible. Es de las que matan, de las que aniquilan el espíritu más fuerte y lo tronchan en dos, inutilizándolo para siempre...

Y por eso vemos al pobre viejo, en Atlanta, donde por una última despiadada ironía lo han hecho mozo, repartiendo el rancho a los otros presos, ya en vísperas de cumplir la condena, y más tarde rechazando sin orgullo, pero con firmeza, la oferta de su hijo político, de aquel Otto que despidió por complacer a la indigna Gretta, y le oímos anunciar que piensa vivir solo y bastarse a sí mismo.

La última escena es consoladora. Spengler ha retornado a su antiguo oficio. Mozo, pero mozo de un establecimiento campestre de clase modesta. ¡Qué admirable está en esta última transformación! En su encuentro con el hijo echa el resto Jannings. Aquí se me figuró un poquitín deficiente Norman Barry. El que está encantador es el chiquilín que hace de nieto. Muy generoso con el mantecado. ¿Cuántos se habrá zampado antes de hacer la escena.

Creo que en el relato he indicado lo idóneo de la labor de todos los intérpretes. Técnicamente considerada, no hay que tachar nada en este film y sí mucho que alabar. Tengo la certidumbre que "Los Pecados de los Padres" tendrá gran éxito. Se aparta por su argumento del terreno trillado. Su fondo moral es de saludable enseñanza y el modo en que se desenvuelve la acción la hace interesante y entretenida a la vez.

J. J. V.

Gacetillas

TEATRO IMPERIO

HOY: LA RUEDA DE LA FORTUNA

Magnífico programa presenta para sus turnos de hoy este acreditado teatro de la call ede Consulado, en el que a más de buenas películas, encuentra nlas distinguidas familias asíduas a las veladas de Imperio, garantía absoluta de orden y seguridad, así como respetuosas atenciones por los caballerosos empleado sde este cómodo y ventilado teatro.

Siguen los trabajos de instalación de los modernos aparatos adquiridos, los qu egarantizamos serán del agrado del público ya que podrán sin aumento en el precio que hoy pagan por la entrada disfrutar de lo que se paga con creces en varios teatros de esta capital.

Las películas seleccionadas para hoy se titulan La Rueda de la Fortuna, pir Richard Barthelmess; Amanecer, por George O'Brien; Cariño que Mata, por Madge Bellamy.

Los precios para hoy son diez centavos para la matinée y 10 centavos las damas y niños y 20 centavos los caballeros.

Mañana: Horas Prohibidas, por Ramón Navarro y Renee Adoree; La Edad Feliz, por Helen Foster; Blanco con los Indios, por Tim Mc Coy.

1301 J-9.

SPORTSMEN FANATICOS! POR PRIMERA VEZ EN CUBA

HOY Precio 60 cts.

OIGA Y VEA

LA MARAVILLA DEL SIGLO

TODOS LOS PRINCIPALES ROUNDS DE LA PELEA

SCHMELING vs UZCUDIN

Una película UNIVERSAL ¡SINCRONIZADA!

VEA y OIGA los golpes y la voz de los luchadores, los gritos de la multitud los avisos del Referee MARAVILLOSAMENTE

HOY Y MAÑANA

FAUSTO Solamente A LAS 2 p.m.

PRADO HOY A LAS 3½-5¼-7½ 9½ LUNETAS 40 y 60 PREFS 60 y 80 NIÑOS 20¢

OIGA Y VEA RCA Photophone

LA EDAD DEL JAZZ

"RAGTIME" con MARGUERITE DE LA MOTTE JOHN BOWERS ROBERT ELLIS

RCA Photophone OIGA Y VEA

NOTICIARIO FOX Revista de asuntos mundiales.

AL TREN Comedia.

THE SERPENTINE GIRL Cómo bailable compuesto de 25 señoritas.

AURIOLE GRAVEN Cantante Violinista y Bailarina Acrobata.

REVISTA PATHÉ Diferentes números de variedades

VENGA TEMPRANO

DESOBEDIENCIA

Robustiano Martínez Rodríguez, chofer del auto 32711, fué acusado de desobediencia, por el vigilante Soler, con motivo de haberse negado quitar de la esquina República y Freyre, donde se encontraba estacionado con su máquina, interrumpiendo el tránsito.

HOY MARTI HOY

ESTRENO a las 2½-5¼-9½

TARZAN Y EL LEON DE ORO

"TARZAN AND THE GOLDEN LION"

Un romance de amor y de heroísmos. La mas espectacular producción del cinema.

Antes de las 4 20¢ Despues de las 4 40¢

Miercoles 10 Presentación ORQUESTA MEXICANA DE CHARROS

Gacetillas

GRAN TEATRO PAYRET

LA FLOR DEL SITIO, ESTRENO EN PAYRET HOY,—DOS TANDAS

La gran temporada de Teatro Lírico Cubano tuvo magnífico comienzo en Payret con la representación de dos zarzuelas, joyas del género nacional ya conocidas por nuestro público y una de ellas, Niña Rita, con un centenar de representaciones.

Galarraga y Lecuona dos prestigios artísticos positivos dos fantasías fecundas al servicio de nuestro teatro, son una garantía del éxito de la temporada iniciaada con tal brillantez; y sobre esta garantía hay para el público la promesa de los estrenos de los más reputados autores.

El programa desde hoy mantendrá la atracción de la segunda tanda, cambiando constantemente la primera.

El sistema de actuación desde hoy cambio presentando el espectáculo en dos funciones. La primera tanda a las 8 y cuarto, tanda sencilla y a las nueve y cuarenta y cinco en punto la función elegante, que se denomina segunda tanda; pero que en realidad es la función corrida de la noche.

Los precios son popularísimos.

En la primera tanda hoy se repetirá la zarzuela El Cafetal. Los precios para esta tanda son: Palcos con seis entradas dos pesos; lunetas cuarenta centavos; butacas treinta centavos y tertulia 15 centavos y el paraíso diez centavos.

En la tanda segunda, que empezará indefectiblemente a las nueve y tres cuartos, se estrenará la zarzuela en un acto dividida en tres cuadros original de Gustavo S. Galarraga, música del maestro Lecuona, titulada La Flor del Sitio.

En el reparto figuran Maruja González, Luz Gil, Blanquita Becerra, Amalia Martos, Emilio Medrano, Fernando Mendoza, Eddy López y partes principales de la Compañía.

La partitura de La Flor del Sitio es bellísima, superando melódicamente a las producciones anteriores del género.

Escrita para Medrano, para Maruja González Amalia Martos y Luz Gil es obra que requiere facultades en los intérpretes de sus tipos principales.

Al final de la zarzuela y en el acto de Arabescos que cada día formará parte de la tanda elegante, figuran hoy los números siguientes: 1, Danzón por la Orquesta; 2, Eso es mentira, de María Geerer por Elisa Altamirano, 3, El alma en un beso, de Ernestina L. de Crower por V. Morín; 4 La Gitana, de Lecuona por Amalia Martos; bailes por Eddy López y el estreno del apropósito cómico de Riancho, Asuero y Marañón, por Luz Gil, Blanquita Becerra y Fernando Mendoza.

Para el viernes se anuncia el estreno de El Amor del Guarachero.

1594 J-9.

TEATRO ENCANTO

Ceguera de Oro, es la cinta de la Metro Goldwyn Mayer, que triunfa de manera rotunda y decisiva en el teatro Encanto.

Esto no podía menos de ser, porque la cinta tiene extraordinarias características, que han llamado poderosamente la atención de los amantes del teatro del silencio.

Clarence Brown ha impuesto otra vez su talento como director de primer orden en Ceguera de Oro y si demostró en El Demonio y la Carne, una exquisita sagacidad para bucear en el corazón humano, es también verdad que en esta cinta que se proyecta en el Encanto, ha puesto de relieve otras insospechadas cualidades.

Dolores del Río, Karl Dane y Ralph Forbes también contribuyen al esplendor de esta cinta admirable, que se exhibirá hoy en todos los turnos.

En las secciones de tres, cinco y cuarto y nueve y treinta, actuará la orquesta de Don Philippini, secundado por el maestro Vicente Lanz.

Mañana se estrenará Recien Casados, una deliciosa super comedia de la Paramount, interpretada admirablemente por Ruth Taylor y James Hall.

Esta cinta tiene un delicioso argumento.

El próximo sábado se estrenará Casamiento Forzado que la crítica norteamericana afirma, que es la mejor labor de Buster Keaton, el inmenso actor cómico ante el objeto de la cámara cinematográfica.

Con Buster Keaton, triunfa en esta cinta, Dorothy Sebastián, actriz de maravillosa belleza.

Como se ve, la empresa del Encanto, no descuida sus estrenos.

CINEMA TRIANON

DIA DE MODA

En las tandas elegantes de cinco y cuarto y nueve y treinta, se estrena la magistral producción de Olga Tschekowa, titulada La Mujer en Llamas.

Tratándose de una buena película y de ser día de moda es de esperar que Trianon se vea muy favorecido.

Luneta, 30 centavos en cinco y cuarto y 40 centavos en nueve y media, con derecho a entrar desde las ocho.

Tanda de 8 y media: Helen Foster en La Garza Negra, Luneta 20 centavos.

Mañana: La Ciudad del Escándalo, por Bárbara Bedford.

Viernes, día de moda Semi Honradas, por Sue Carol.

El León y el Ratón, por May Mac Avoy, se anuncia para las tandas elegantes del domingo 14.

CARTEL DEL DIA

TEATROS

PAYRET.—Primera tanda: El Cafetal. Segunda tanda: La Flor del Sitio.

NACIONAL.—Matinee y noche: El Monaguillo; Esposas por encargo; Revista de actualidades.

ALHAMBRA. — 8: La semilla de Marañón. Segunda tanda: El Nervio Trigémino. Tercera tanda: La Revista Sicalíptica.

MARTI.—Tarde y noche: Tarzan y El León de Oro; La Reina de los Diamantes.

CINEMATOGRAFOS

NORMA.—5 y 30 y 8 y 30: Jinete sin cabeza: Que siga la danza; El Relicario; Revista de actualidades.

RIVOLI.—5 y 15: Novedades internacionales; Su primer beso. 8 y 30: Su primer beso; presentación de la Compañía de Revistas Darktown Scandals.

TRIANON.—8 y 30: La Garza Negra. 5 y 15 y 9 y 30: Revista de actualidades; La Mujer en Llamas; cintas cómicas.

OLIMPIC.—Matinee y noche: Revista de actualidades; Sombras blancas en los Mares del Sur; Flor de The.

CAMPOAMOR.—2: Revista de sucesos mundiales; ¡Ay, qué rico!; El Intruso; Poco decente. 5 y 15 y 9 y 30: La Habana en el Año 2000; Poco decente. 8: El Intruso.

NEPTUNO.—Matinee y noche: Los tres pecadores; Amor Agonía y Dolor; Revista de actualidades; cintas cómicas.

RIVIERA.—5 y 15 y 9 y 30: Rojo y Negro. 8 y 15: Buscadores de oro; cintas cómicas.

CUBA.—5 y 15 y 8 y 15: Revista de actualidades; Chicos de empresa; El silencio eterno; El corazón de una nación.

LIRA.—Matinee y noche: Revista de actualidades; Linda colegiala; El Pícaro de la Suerte; El jinete explorador.

WILSON.—Tarde y noche: Salvando obstáculos; Solos en una isla; Las dulzuras del divorcio; Revista de actualidades.

INGLATERRA.—Matinee y noche: La Rompe-Corazones; El Soldadito de Plomo; ¿Pecadora o santa?; Revista de actualidades.

VERDUN.—Tarde y noche: cintas cómicas; episodio de El Pirata de Los Pinos; El salvaje del Oeste; Los ojos de la raza; ¿Es la belleza un peligro?

UNIVERSAL.—Tarde y noche: Yo te empujo; Entre las llamas; episodio de La seña fatal; Amor que redime; cintas cómicas.

IMPERIO.—Tarde y noche: Revista de actualidades; La Rueda de la Fortuna; Cariño que mata.

FAUSTO.—Matinee y noche: cintas cómicas; Los pecados de los padres; El match Schmeling-Uzcudun; números por el Vitaphone.

ENCANTO.—Tarde y noche: Revista de actualidades; Ceguera de oro; cintas cómicas; números por la Orquesta de Don Philippini.

LARA.—Tarde y noche: Revista de actualidades; La Ciudad del Escándalo; Gente de Cine; El Terror.

MARTI PRONTO LA HERMANA SAN SULPICIO

Adaptación de la novela de A PALACIO VALDES

TEATRO

GISELA LOPEZ MORA

Ducazcal, el brillante periodista santiaguense, eterno enamorado de París y del Arte Lírico, escribe, juzgando a Gisela López Mora, la admirable discípula de Flora Mora:

«La «Asociación Nacional de Profesores y Alumnos de Música», que preside el maestro Eduardo Peyrellade y dirige con talento y entusiasmo notorios la concertista y maestra Flora Mora, con el noble propósito de estimular en sus estudios a los alumnos superiores de las academias de piano de esta capital, efectuó un concurso a fin de escoger, entre los que se presentaren, a quien mejor preparado estuviera para ofrecer un recital ante los asociados de dicha benemérita institución de cultura musical. Realizado el acto de prueba y selección en el «Conservatorio Granados», acto al que sólo concurrieron pianistas del sexo femenino, fué proclamada la señorita Gisela López Mora como la más capacitada, entre las concurrentes, para el objeto indicado; y en la mañana del domingo, 7 del corriente mes, se verificó en el teatro «Campoamor», el solemne recital en que debía revelar sus facultades y su técnica la concursante escogida.

Gisela López Mora, todavía una niña por la cifra mínima de sus años, que apenas pasarán de quince floridos abriles, ya se destaca, sin embargo, como una máxima dominadora del teclado y los pedales, de todo el complejo mecanismo del piano, de cuyas inertes entrañas sabe ella hacer brotar el raudal sonoro de la música más pura, más cálida, más plena de vida, de sentimiento y de belleza ideal. Su poderoso temperamento de artista, con las alas de la inspiración y con los medios de una técnica instrumental certera y bien asimilada, se manifiesta plenamente en todo cuanto interpreta esta tierna y encantadora concertista, verdadera nueva estrella del piano, acaso predestinada a brillar en el firmamento mundial del arte.

Ingenua, serena, espontánea, con la fluidez de un manantial límpido y cantarino y la gracia infantil de la castidad, Gisela—nombre de leyenda medioeval—tiene el poder excelso de la intuición y de la emoción, y así sabe traducir fielmente la honda pasión dramática y la majestad olímpica de Beethoven, la ternura, la melancolía y la elegancia de Chopin, la gracia sabia y sutil de Schumann, las delicadezas de Mendelsoohn y la fibra genil de Liszt; autores de las selectas obras que integraban el programa de prueba que la juvenil virtuosa interpretó, en toda su extensión y su variedad, con el más admirable dominio del piano y de las aludidas creaciones musicales, entre ellas, el Vals, op. 70, de Chopin, cuyo canto delicioso nos hizo oir, y la fantasía Mazepa, de Liszt, que tiene ráfagas de huracán.

Fué colmada de aplausos, elogios y flores.

Gisela López Mora, sobrina y discípula de Flora Mora, revela bien elocuentemente que tiene la misma sangre y que ha sabido aprovechar las enseñanzas de la insigne pianista y educadora».

Tiene razón el culto *dilettante*. Gisela es ya más que una bella promesa: es una realidad encantadora. Y Flora Mora, la predilecta discípula del inmortal autor de «Goyescas» debe estar satisfecha del triunfo que ha alcanzado.

EN EL TEATRO NACIONAL

Estrada y Santos ven sucederse sin interrupción los grandes éxitos en el Teatro Nacional con su Compañía de Zarzuelas y películas.

Ello se debe a que constantemente modifican los programas y de que ofrecen un espectáculo variado y agradable.

LA TEMPORADA DE PAYRET

Con éxito favorable continúa la temporada de Payret.

Una novedad hay hoy en el cartel: «La Flor del Sitio», obra aplaudida en el Auditorium, hace algunas semanas.

Fué escrita para el homenaje a Lecuona.

En «La Flor del Sitio» actuará «Maruja» González.

Medrano y Amalia Martos, figuran en la parte lírica de la zarzuela cubana, y a Luz Gil y Fernando Mendoza se confía la parte cómica.

UNA CARTA

Gallo canta desde el Regina:

Sr. José López Goldaraz.

Cronista Teatral de DIARIO DE LA MARINA.

Presente.

Mi distinguido amigo:

Tengo el gusto de informar a usted que el viernes próximo, día 12 del actual mes, debutará en el Teatro Regina de esta capital la Compañía del Teatro Cubano que tengo el honor de dirigir y que en segunda tanda se estrenará la lindísima zarzuela «La Rosa de la Vega» cuyo libro ha escrito el laureado Marcelo Salinas, autor de Alma Guajira y cuya inspirada música ha compuesto el notable musicógrafo maestro Rojas.

No existiendo más copia de libro y partitura que los que utilizamos actualmente en nuestros ensayos, puede usted asegurar que todo anuncio de esa obra por otra compañía es simple capricho, o generoso deseo de hacer la «reclame» a la Compañía del Teatro Cubano.

Queda a sus órdenes su afmo. a. y ss.

JULIO GALLO

Queda complacido el popularísimo actor.

EL BENEFICIO DEL COLEGIO MARIA AUXILIADORA

Ha sido transferida para fines de este mes, la función extraordinaria organizada a beneficio del colegio María Auxiliadora, y que habrá de celebrarse hoy en Martí.

En breve publicaremos la fecha definitiva.

Gacetillas

TEATRO NACIONAL

En El Monaguillo, la preciosa zarzuela del maestr oMiguel Marquez, que hoy ya a escena en el teatro Nacional Julita Muñoz y Angelita Méndez se distinguen en sus respectivos papeles. El Monaguillo es una de las más divertidas zarzuelas del género español. Además de esta obra, integra el resto del programa la originalísima película de Wallace Beery y Raymond Hatton, titulada Esposas por Encargo, que abunda en escenas muy cómicas.

Para mañana se anuncia la reposición de la revista lírica, letra de Perrin y Palacios y música del maestro Giménez, titulada El Arte de ser Bonita, en la que toma parte toda la Compañía.

El viernes, se representará la zarzuela del maestro Serrana, La Canción del Olvido en la que se distingue el aplaudido barítono José Olaria y toda la Compañía.

La empresa sostiene sus precios a base de 40 centavos luneta en los turnos después de las cinco de la tarde y durante las matinées a 20 centavos luneta.

El Nacional, es el teatro que más público atrae actualmente; ello es debido a la excelencia del espectáculo y a la organización excelente que sabe imprimirle la dirección.

TEATRO MARTI

TARZAN Y EL LEON DE ORO,—MAÑANA, DEBUT DE LA ORQUESTA MEXICANA DE CHARROS

Una interesante película de aventuras, adaptación felicísima de una serie novelesca que todo el mundo conoce: la de Tarzan, ofrece hoy la empresa del teatro Martí.

La cinta se titula pintoresca y sugestivamente Tarzan y el León de Oro y es una selección de los más interesantes episodios de este héroe romancesco, cuyos extraordinarios hechos puso la poderosa imaginación de su autor, en la magna y terrible selva africana.

Tarzan y el eón de Oro e suna maravillosa realización técnica, que hace honor a la cinematografía norteamericana.

Se exhibe Tarzan y el León de Oro a las dos y media, cinco y cuarto y nueve y media.

La película que ocupa los turnos de cuatro y ocho y media, es la de Evelyn Brent, La Reina de los Diamantes.

Para mañana se anuncia un brillantísimo espectáculo artístico: La Orquesta Mexicana de Charros Mondragon.

La Orquesta Mexicana de Charros Mondragon amplia institución lírica de características típicas bien definidas es la que de mayor renombre goza e nla república vecina. Llega a la Habana de paso para España, ya que ha sido designada por el Gobierno de Mexico, para que represente a su país en las Exposiciones de Sevilla y Barcelona.

Esto quiere decir que su actuación será muy breve, y que su adquisición es un verdadero triunfo de la Empresa García Portuondo.

No es solamente el de su Orquesta típica el que ofrecen los hermanos Mondragon, sus directores; ya que presentan un notabilísimo Trío de Cancioneras, que forman Aida Rubí, Jarrete Bon Nou y María Luisa Canales, una admirable pareja de danzas características formada por las hermanas Gloria y Natalia Campobello, y un interesante grupo musical folklórico del Bajío: Los Mariachis.

En la Orquesta, que preside la garantía del barítono y músico Arturo Mondragon y de la que es director Raúl Mondragón, que fué organista del "Capitol" de New York, figuran elementos muy valiosos como los violinistas Aurelio L. Campos y Xavier Gómez Orozco; el pianista Filemón Núñez; el violoncelista José Andrade y el guitarrista Rafael Solé todos ellos concertistas de mérito además.

Mañana daremos a conocer el programa del debut que es sumamente atractivo.

Las localidades para el debut de mañana, señalado para las nueve y media d ela noche, están ya a la venta en la Contaduría del teatro Martí, a toda hora hábil.

TEATRO SAENGER PARAMOUNT

FAUSTO

HOY 5 7 9 40-60-80 Niños 20

presenta la PELICULA SINCRONIZADA de EMIL JANNINGS

LOS PECADOS DE LOS PADRES

"SINS OF FATHERS" con RUTH CHATTERSON BARRY NORTON

El padre orgulloso de su hogar, cruelmente martirizado por la mirada de una mujer aventurera

VITAPHONE HABLA Y CANTA

OIGA Y VEA GREENS FATDETTS Orquesta de JAZZ compuesta de lindas señoritas

REX SCHEPP El banjista mas notable de la America

RECORD BOYS Cantarán canciones populares americanas

HOY

DOLORES DEL RIO

en la soberbia producción

CEGUERA DE ORO

- TRAIL of '98 - con RALPH FORBES KARLO DANE TULLY MARSHALL

Un poderoso drama de amor y aventuras

15 MIL EXTRAS

SABADO 13 Primera revista oficial del DIARIO DE LA MARINA y el TEATRO ENCANTO con la cooperación del Sr. ENRIQUE FONTANILLS

DON PHILIPPINI y la Orquesta del ENCANTO

Unico Teatro con Refrigeración

PRECIOS: De 1 a 3, 30 cts. De 3 a 7, 40 cts. De 7 a 11, 60 cts. NIÑOS 20 cts.

El Teatro mas Elegante EMPRESA SAENGER.

ENCANTO

Mañana

RECIEN CASADOS

PAYRET

DESDE HOY

TANDAS DE LAS 8.15 EN PUNTO.

EL CAFETAL

Luneta 40 cts. Butaca 30 cts. Tertulia 15 cts. Paraíso 10 cts.

A LAS 9.45 EN PUNTO

Estreno de la zarzuela de Galarraga y Lecuona,

LA FLOR DEL SITIO

Figurando en el reparto: Maruja González, Luz Gil, Blanca Becerra, Amalia Martos, Emilio Medrano, Fernando Mendoza, Eddy López Cuevas, las partes principales de la Compañía.

La orquesta será dirigida por Ernesto LECUONA.

ARAABESCOS

por Elisa Altamirano, Amalia Martos, Maruja González, Eddy López.

Diálogo de actualidad ASUERO y MARAÑON, por Luz Gil, Blanquita Becerra y Fernando Mendoza.

PRECIOS PARA LA TANDA ELEGANTE

Luneta 50 cts. Butaca 40 cts. Tertulia 15 cts. Paraíso 10 cts.

VIERNES 12, ESTRENO

EL AMOR DE GUARACHIERO

de Galarraga y Lecuona.

RIALTO

Hoy Martes Hoy

Función Continua

De 2 a 11.30 p. m.

"SEMI-HONRADAS"

Por Sue Carol.

"EL LEON Y EL RATON"

Por Lionel Barrymore y May Mc Avoy.

PRECIOS:

Antes de las 5, 20 c.
Después de las 5 40 c.

Gran Teatro NACIONAL

Espectáculo de Cinematografía selecta y Zarzuela española.

Programa continuo de 1 de la tarde a 12 de la noche.

LUNETAS 20 y 40 cts. GALERIA 10 cts.

HOY MARTES

Reposición de la divertida zarzuela del maestro Miguel Márquez, titulada

"EL MONAGUILLO"

Gran éxito de Angelita Méndez y Julita Muñoz

Exhibición de la originalísima película de la Paramount, titulada

"ESPOSAS POR ENCARGO"

Por Wallace Berry y Raymond Hatton.

Mañana Miércoles: "EL ARTE DE SER BONITA", Revista de Perrín y Palacios y el maestro Jiménez.

M.E.C.D. 2016

TRIANON

Un fino y elegante estilo color beige con artísticas combinaciones más oscuros.
Tacón alto y mediano.

$9.00

Vea los nuevos modelos rebajados a $5.00, $6.00 y $7.00.

Hnos. Alvarez
Neptuno y San Nicolás.
Teléf. A.7004.

EL PREFERIDO DE LAS FAMILIAS CUBANAS
HOTEL
PARIS FRANKLIN & DU BRÉSIL
19, RUE BUFFAULT

SI SUS PIES ESTAN ADOLORIDOS, SU CABEZA ANDA MAL, SUS NEGOCIOS PEOR. — Dr. W. M. Schooll — Chicago.

Hay un remedio o aparato del Dr. Schooll para cada uno de los males de los pies. Haga que sus pies sean examinados por un practipédico en cualquier peletería fina. —Agente general para Cuba:

ERNESTO CASTILLO. — Obispo y San Ignacio. — HABANA.

Beba de una Verdadera Fuente de Juventud Eterna

Las propiedades saludables y curativas del Aperitivo-Seltzer de Tarrant han sido reconocidos por millares de médicos que recetan este agradable producto como un remedio rápido y efectivo para combatir, el estreñimiento, la biliosidad, la acidez en el estómago, la fatiga y la dispepsia. No hay mas que echarle un poco de agua para convertirlo en una bebida espumosa y refrescante.

Compre un frasco del Aperitivo-Seltzer de Tarrant en su farmacia y uselo sin demora, y vera Vd. cuan vigoroso y rejuvenecido se sentira gracias a la limpieza interna que proporciona.

Aperitivo-Seltzer de Tarrant

Pida muestra gratis a: The Tarrant Co., 1 Hudson St., Neuva York, N. Y.

Nombre ..... Calle ..... Ciudad .....

CONSEJOS MEDICOS

Por el Dr. PEREZ BOUDET.

Ex-Interno del Hospital de Emergencias. Médico del Departamento Forense de la Ciudad de la Habana. Especialista de las afecciones del Aparato Digestivo. GABINETE: PRADO 33, altos. Teléfono: A-7490.

(Dirijase la correspondencia al DIARIO DE LA MARINA, Prado 103, Dirección).

UN ADMIRADOR (Sumidero):

Gracias, buen señor, por sus palabras. Ya supongo lo mucho que debe de estar sufriendo y realmente lo considero. Los médicos que han visto a su hijo tienen sobrada razón en el diagnóstico que le han expuesto y tanto Ud. como él tienen que hacer un esfuerzo por hacer que recupere la salud perdida. Usted en darle ánimos y él en aportar la mayor cantidad de fuerza de voluntad para lograr curarse. Yo me permitiré el aconsejarle que lo lleve a los lugares que puedan a él interesarle y además que le dé Fitina tres veces al día como tónico general, las ámpulas combinadas dentro de la misma jeringuilla de Ontarson y Tonofosfán, una buena alimentación y verá que en poco tiempo se encontrará en las mejores condiciones.

ANSECAR (Manzanillo):

Me llega su voluminosa carta, pero realmente es usted un enfermo de vías digestivas. Yo no tengo inconveniente en acceder a la petición que Ud. me hace siempre y cuando Ud. me detalle en una carta aparte para contestarle privadamente los pormenores más insignificantes referentes a su enfermedad, para de ese modo referirme en mi plan de alimentación perfecto. Le ruego además que verifique un análisis de orina completo para tener eso adelantado y si puede conseguirse su tensión arterial envíemela. Puede dirigirme su carta al Gabinete. No puedo decirle lo que Ud. me pregunta porque por este medio me es imposible, pero le adelantaré que es lo usual de un especialista.

A. FUERTES (Ciudad):

Usted verá cómo su hermana mejora grandemente con el aire de la orilla del mar; esas afecciones siempre ceden a este tratamiento, lo que sí le aconsejo es que le administre Candiofina y le aplique diariamente una ámpula de Cinnozyl, que haga una sobrealimentación especial y que repose lo más que pueda, tenga la seguridad que además de aumentar en peso, se reconstituirá en muy poco tiempo.

JOAQUIN MARTINEZ (Ciudad):

La afección que Ud. padece para nada tiene que ver con ese dolor apendicular que se encuentra padeciendo y lo más probable es que los dolores que usted acusa en su carta haber tenido haya sido un ataque apendicular. Por el informe radiográfico demuestra que se encuentra padeciendo de su apendicitis aguda y nadie mejor que el médico que se encuentra tratándolo es el llamado a decir si usted requiere una intervención de urgencia o si debe de enfriar su ataque para proceder a su operación. Su otra enfermedad cedería rápidamente si usted se administrara las ámpulas de Tripaflavina por vía intravenosa en el Gabinete de su médico.

MADOVAL (Ciudad):

Por las distintas manifestaciones que usted me hace llego al convencimiento que se encuentra padeciendo de una afección gástrica que no ha sido tratada convenientemente. Usted es un caso que hay que verlo y tratarlo en el Gabinete para sacar de su enfermedad un diagnóstico preciso y aplicarle el plan que su enfermedad requiere. Yo sinceramente por lo que Ud. me dice no puedo darle un diagnóstico preciso y mucho menos el hacerle una indicación. Usted vive en la Capital y le sería muy fácil el verse con un especialista de su confianza para que éste ponga coto a los males que se encuentra padeciendo, de lo contrario ha de seguir sufriendo mucho. Ese es, señora, mi consejo sincero; en Ud. está el resolver lo que más le agrade.

ANTONIO (Cárdenas):

Nada mejor para su afección que el tomar en leche, sopa o caldo una cucharada de Somatose líquida (dulce). Para su otra afección puede aplicarse las ámpulas de Panserun en la seguridad que esa falta de vitalidad le sabrá reponer el suero fisiológico que es la principal base de estas ámpulas.

HABANERAS

Viene de la página SIETE

TATICO CAMPUZANO

CUMPLEAÑOS

Día de júbilo.
De inmensa alegría.

Es el día de hoy para Tatico Campuzano y Díez Muro el hijo mayor de Fausto Campuzano, el insustituible manager del Chateau Madrid, y su esposa tan buena, tan dulce, Paulina Díez Muro.

Nieto, a su vez del amigo muy querido el doctor Angel Díez Estorino Celebra sus natales.

La edad de 8 años.

Con tal motivo tendrá una fiesta infantil esta tarde en la casa de su residencia que es en el Vedado, en la calle 23.

Rodeado se verá el monísimo niño de sus mejores y predilectos amigos.

Hará los honores.

Con su linda hermana Paulinita.

Continúa en la página ONCE

La Magnolia

GRAN REBAJA DE PRECIOS en todos los sombreros de verano.

O'REILLY 90.-TELEFONO A-3242

Gacetillas

Viene de la página OCHO

VERDUN

ES LA BELLEZA UN PELIGRO

Con un título sugestivo se lleva a la pantalla de Verdun tanto en la matinée como en la noche de hoy una simpática película cuya interpretación está a cargo de Lucy Doraine.

Esta película se titula Es la Belleza un Peligro y es su argumento algo sencillo y emocionante.

Como de costumbre este simpático y fresco teatro comenzará su matinée a la una y media con películas de gran comicidad, el episodio de la serie El Pirata de los Pinos y las películas El Salvaje del Oeste, por Dick Hatton, la soberbia producción Warner por Lionel Barrymore titulada Los Ojos de la Raza y la sensacional y simpática cinta por Lucy Doraine Es la Belleza un Peligro.

Este mismo programa cubrirá la función corrida de la noche y a base de veinte centavos toda la función.

Verdun es cada día más concurrido por su exquisito orden, su buena música y las excelentes películas que pasa por su pantalla.

Mañana: Algo sensacional, la gran película por Ivan Mojouskine, Rojo y Negro. El Expreso Fantasma por Johnny Walker y El Jinete del Oeste.

1545 J-9.

Gran Cine Universal

Función corrida de 1 a 6 y 6 y cuarto a 11 con el siguiente programa:

Sinfonía por una Orquesta Invisible.

Yo te Empujo, comedia en dos actos.

Entre las Llamas, por Buck Jones.

La Señal fatal, super serie en diez episodios por Helene Costello. Título del episodio de hoy: Aviador Fantasma.

Amor que Redime, por Clara Bow.

Precios de 1 a 6 y de 6 y cuarto a 11: 10 centavos.

Para mañana miércoles: Dale de Comer y Llora.

Así es la Vida o El Salto de la Muerte, por William Haines.

La Llamada del Deber o Los Bomberos de Berlín por Olga Tchekowa.

Episodio 3 de La Señal Fatal.

1403 J-9.

TEATRO ALHAMBRA

La actividad en Alhambra es asombrosa pues tras un estreno viene otro, ya hay dos anunciados para fecha próxima. El viernes 12 va el primero y se titula El Supremo Placer, zarzuela original de Pepe del Campo y Jorge Anckermann. El segundo es La Rescate de Franco, est aobra la firman la trilogía incomparable Villoch, Pepín Rodríguez y J. Anckermann con el gran aliciente de estar pintando Antony nuevo decorado; esta se estrenará el 26 del actual por lo cual se ensaya con acuciosidad.

El Nervio Trigémino sigue su éxito sin precedente, proporcionando buenas utilidades a López y Villoch, y grande sovaciones a Julito Díaz, su feliz autor.

Así también La Revista Sicalíptica, produce hilaridad en el público y aplausos a su autor Víctor Reyes.

Para hoy, en primera tanda, La Semilla de Marañón; en segunda tanda, La Revista Sicalíptica y en tercera tanda, El Nervio Trigémino.

15646 J-9.

CINE OLIMPIC

Sombras Blancas en los Mares del Sur, colosal creación de Metro Goldwyn Mayer, con Raquel Torres y Monte Blue de protagonistas, es el estreno que nos anuncia para hoy la empresa del simpático cinema de Línea y B. en el Vedado.

Sombras Blancas de los Mares del Sur, irá en las tandas de 5 y media y 9 y tres cuartos.

Tanda de 8 y media: Irene Rich en Flor de The. Luneta: 20 centavos.

Mañana: Rojo y Negro, por Ivan Bosjoukine, tomada de la novela de Stendhal.

Jueves 11: La Reina de Saba, por Betty Blythe.

Para el domingo Olga Tschekowa en La Mujer en Llamas.

1541 J-9.

RIVIERA

HOY: ROJO Y NEGRO, POR IVAN MOUJOUSKINE

Para las tandas elegantes de hoy, martes, día de moda tiene anunciada la empresa del Riviera el estreno de la grandiosa cinta interpretada por el notable actor Ivan Joujouskine y la bella estrella Lili Dagover que lleva por título Rojo y Negro.

En la tanda inicial de las 8 y cuarto se exhibe la cinta interpretada por Claire Windsor que se titula Buscadores de Oro.

Mañana miércoles, en las tandas elegantes se estrena la interesante cinta interpretada por Liane Haid titulada Náufragos de la Vida.

El Nido del Gavilán, una de las mejores cintas de la First National interpretada por el colosal actor Milton Sills y la linda estrella Doris Kenyon se exhibe el jueves 11 en las tandas elegantes.

Alias Jimmy Valentine una de las mejores producciones de la Metro interpretada por William Haines y Lionel Barrymore se estrena por primera vez en el Vedado en este teatro, los días viernes 12 y sábado 13 en las tandas elegantes.

La Proscripta, esta estupenda cinta de la First National interpretada por la bella estrella Corinne Griffith se estrena el próximo domingo 14 en las tandas elegantes.

Para este domingo se está preparando una grandiosa matinée dedicada especialmente a los niños del Vedado con un magnífico programa.

1544 J-9.

FAUSTO

LOS PECADOS DE LOS PADRES

Torna a señalarse para hoy en el cartel del Templo del Vitaphone y Movietone la super producción en que consagra sus facultades de trágico eminente el incomparable Emil Jannings.

La ambición a qu ese ve conducido, sin voluntad para contrarrestarlo, por un doble amor que obscurece la luz de la razón en su cerebro y aviva las fuerbas indomables de su espíritu, alcanza en Emil Jannings la consumación artística más absoluta. Y surge el hondo, el inmenso problema que da fundamento al grandioso cinedrama de la Paramount; ¿quienes han de abonar los pecados de los padres?; ¿a quiénes alcanza el castigo a sus errores?

Vea a Emil Jannings en su más grande y eximia inspiración, con todo el supremo prestigio de su arte y de su nombre.

Acompañan a esta películas los siguientes números de Vitaphone:

Greens, Eweentieth Century Faydetts la popular orquesta de Jazz integrada por señoritas; Rex Schepp, el banjista más notable de América y The Record Boys con sus celebradas canciones americanas.

En tanda especial, a las dos de la tarde, volverá a exhibirse la película sincronizada de la sensacional pelea Uzcudun vs Smeling, con todos sus ruidos y manifestaciones de vida. Mañana miércoles, será presentada al público por vez última y a la misma hora.

Los precios son de sesenta y ochenta centavos la luneta y preferencia, respectivamente.

1536 J-9.

INGLATERRA

El decano de los cinemas habaneros el predilecto del público, por sus comodidades y la magnífica ventilación, que permite en esta época del año, disfrutar de temperatura invernal en la sala de proyecciones.

Gran temporada de verano, a base de función corrida de 1 y media p. m. a 11 y media p. m., rigiendo los invariables precios de 10 centavos niños y 20 centavos mayores.

Para hoy, colosal programa especial con la comedia La Rompe Corazones, y las producciones Soldadito de Plomo, atracción especial de la Pathé en nueve actos, interpretada por Junior Coghlan y Lois Wolheim; y ¿Pecadora o Santa?, regia joya clásica de la Fox en nueve actos interpretada por Mary Astor y Charles Morton.

Mañana: Amor, Agonía y Dolor, por William Boyd, y Alan Hale.

Jueves 11: Poco Decente por Louise Dresser y June Coliver; y El Rescate por Ronald Colman y Lily Damita.

Milagros FLORES

EXQUISITAS
Incomparables. Económicas
PRADO 11
A-9693 A-9694 A-9686 A-0694

Gacetillas

CINE CUBA

HOY: EL CORAZON DE UNA NACION POR PATSY RUTH MILLER

En las dos funciones que para hoy anuncia el concurrido y cómodo cine de la calle Suárez nos prometen un selecto y atractivo programa en el que figuran como principales películas El Silencio Eterno, por Francis X. Bushman y la super producción Universal la regia interpretación dramatica por Patsy Ruth Miller y otras estrellas cuyo título es El Corazón de una Nación, completando el programa la comedia titulada Chicos de Empresa.

Las funciones darán comienzo a las cinco y cuarto y ocho y cuarto siendo los precios populares a base de diez centavos para las damas y niños.

Mañana: Los Amoríos de Ana por la Mae Murray europea Anne Ondra.

Jueves 11: En la Farándula, por Dorothy Mc Kail.

154 3J-8.

CINE LARA

La Ciudad del Escándalo, por Bárbara Bedford.

Gente de Cine por la genial Marion Davies.

Y la divertida comedia titulada El Terror, por los Niños Peligrosos, completa el programa que para hoy se anuncia en este concurrido cine de Prado y Virtudes y al módico precio de 20 centavos toda la función corrida desde la 1 y media a 11 y media p. m., entre y salga cuando quiera.

Mañana: Piernas muertas.
Jueves 11: Sueño de amor.
Viernes 12: La Reina de Saba.
Sábado 13: Forasteros en Atlantic City.
Domingo 14: Santa o Pecadora y Rompe Corazones.

1589 J-9.

CINE WILSON

El espectáculo predilecto de las familias, por su orden, elegancia y magnífica ventilación, que permite en esta época del año, disfrutar de temperatura invernal en la sala de proyecciones.

Gran temporada de verano a base de función corrida de 2 a 7 p. m., y de 8 y media a 11 y media p. m., rigiendo los invariables precios de 10 centavos niños y 20 centavos mayores.

Para hoy, magnífico programa, con la comedia Salvando obstáculos Imperial; y las atracciones Solos en una Isla, regia joya Paramount, interpretada por Esther Ralston y Gary Cooper; y Las Dulburas del Divorcio, por Clara Bow, Billie Dove y Laurence Gray.

A las cinco y cuarto p. m., la comedia Salvando Obstáculos y la regia atracción Solos en una Isla, por Esther Ralston y Gary Cooper.

Mañana En la Farándula magnífica atracción suntuosa especial, interpretada por Dorothy Mackaill y Jack Mulhaill y Ya Llegó la Escuadra, por Clara Bow y James Haill.

Jueves 11: Ambición por Víctor Mc Laglen y Leatrice Joy.

1540 J-9.

VAJILLAS

A PRECIOS SORPRENDENTES!

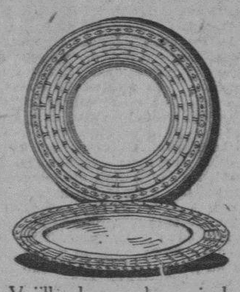

Vajilla de porcelana inglesa, blanca y con bonito relieve al borde, compuesta de 45 piezas

$539

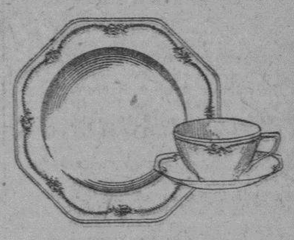

Preciosas vajillas de porcelana inglesa, decoradas con diminutas flores, compuesta de 40 piezas, a

$895

Vajilla de porcelana inglesa con preciosas flores y con el filo de oro, compuesta de 45 piezas $9.39

COMPLETE UD. SUS VAJILLAS!

También vendemos piezas sueltas para vajillas de diferentes estilos, a precios igualmente rebajados.

Segundo piso.

CASA HARRIS

O'Reilly 104-106 — Teléf. A-7265

MUSICA

En esta palabra condensamos los Estudios para los Conservatorios y Academias; la música clásica, la popular, incluyendo los últimos sones, danzones, etc. Nuestra edición es la mejor. Una visita a nuestras casas de San Rafael 1½ y Prado 115 y será usted servido como merece. Nuestro surtido es completo.

Vda. de Carreras & Co.

Prado 115. Telf. A-3462 frente al Capitolio

San Rafael 1½. Telf. A-6644 entre Industria y Amistad.

HABANA

LA CASA DE LAS NOVEDADES!

CHOCOLATES

BAGUER
LA HABANERA
MESTRE Y MARTINICA
LA CONSTANCIA
LA ESTRELLA
EL FENIX

¿QUIERE USTED GANARSE

$200

SIN TRABAJO?

Participe en el concurso de estos Chocolates. Busque el anuncio-cupón que se inserta en este peródico. Señale las cinco fechas para la publicación de nuestros anuncios en el mes de Agosto. Guarde todas las etiquetas de estos chocolates.

La fecha de este anuncio corresponde a las indicadas para el mes de Julio.

MULTIPLE

Venta Locura

NOS HALLAMOS EN PLENA SEGUNDA SEMANA DE NUESTRA GRAN REALIZACION Y COLMANDO NUESTRAS MAS AMPLIAS ESPERANZAS, CADA DIA QUE PASA ES MAS CUANTIOSO EL PUBLICO FEMENINO QUE VISITA NUESTRA TIENDA. ESTA ES LA DEMOSTRACION MAS EXACTA DE QUE NUESTROS PRECIOS, RIGUROSAMENTE FIJOS, PERO INCOMPARABLEMENTE REDUCIDOS SON CON MUCHO, LOS MAS CONVENIENTES PARA TODAS AQUELLAS QUE ESTIMAN EL DINERO DE QUE DISPONEN.

TELAS

HOLAN FRANCES de hilo puro. Estampaciones preciosas, indelebles, a 48 c.
HOLAN BATISTA muy fino, estampados absolutamente firmes, a 45 c.
LINOLAN ESTAMPADO. Estilos de gran belleza. A 36 c.
POPELINA de excelente calidad. Dibujos propios para "ensembles". A 54 c.
PETER-PAN de tintes garantizados. Infinita colección de dibujos. (Entre ellos algunos de graciosas figurillas, para niños). A 32 c.
CREPE PARIS de seda, en estampaciones de refinado gusto. A 54 c.
CREPE BELVEDERE LAVABLE. Una de las sedas más prácticas y elegantes. A $1.68.

NOVISIMA COMBINACION DE DOS TELAS:

LINOLAN ESTAMPADO para la falda, a 39 c.
PIQUE ESTAMPADO para el "ensemble" a 58 c.

Estas dos telas constituyen perfectas combinaciones de colores y dibujos y representan una novísima y afortunada creación de la moda.

SOMBRILLAS FRANCESAS de Cretona indeseñible. Gran variedad de bellísimos estilos y colores. A $1.75, $1.95, $2.25, y $2.50.

NOSOTROS LE DAMOS EL MISMO ARTICULO POR MENOS DINERO

"La Filosofía"

NEPTUNO 73 y 75 :-: SAN NICOLAS 74 :-: MANRIQUE 53 y 55

M.E.C.D. 2016

Noticias de los Tribunales de Justicia y los Distintos Juzgados de la Habana

DE LA POLICIA JUDICIAL

ACUSA A UN VIGILANTE

En la Judicial denunció Pedro Cuéllar Espinosa, vecino de O'Farrill 41, en la Víbora, que el vigilante 1919, de la Quinta Estación de apellido Navarrete, por causas que se reserva constantemente lo insulta, veja y amenaza con golpearlo con el club, obligándolo a que se marche de la Demarcación, donde no le permite que realice su venta ambulante.

DENUNCIO DE ESTAFA

Tranquilino Vila Nogarela, vecino de Real 93, en Arroyo Arenas, denunció en la Judicial, que le entregó, en concepto de consignación, mercancías por valor de $642.71, a los comerciantes José de la Cal, Félix Alvarez y Luis B. Morán, establecidos en Real 160, en Marianao, pero dichos individuos no obstante hallarse obligados a entregar el importe de las ventas, se han apropiado de ellas, por lo que se considera estafado.

PERJURIO MERCANTIL

En la Policía Judicial denunció el Dr. Andrés García, en representación de Walter E. Goyer, establecido en Obispo 101, que E. Fernández, comerciante establecido en la esquina de Zulueta y Trocadero, en la Plaza del Polvorín, adeudándole la cantidad de $130.64, vendió el kiosco, silenciando esa deuda, por lo que estima ha cometido un delito de perjurio mercantil.

ESTAFA

En la Policía Judicial denunció por escrito Moisés Huberman, vecino de Compostela 128, que le arrendó una habitación en dicha casa al Dr. David A. Clark, pero a pesar de estar al corriente en el pago del alquiler y tener fondo de garantía, se ha enterado que dicho individuo ha establecido una demanda de desahucio contra todos los inquilinos, habiéndose decretado el desaloj para el día 13 del actual, y como quiera que su alquiler vence tres días despues, o sea el 16, y Clark no le devuelve la diferencia, se considera estafado.

DENUNCIA DE FALSEDAD

En la Policía Judicial denunció el abogado Bartolomé Valdés de la Maza, vecino de M. y 13, como letrado director de Anibal Castagnetti, establecido en Maceo 14, en Marianao, se interpuso un juicio en el Juzgado de Primera Instancia del Este, a Manuel Lombardía, vecino de Carlos III y Arbol Seco, pero el demandado en dicho juicio, por medio de su abogado el Dr. Raul López Ibañez, presentó un recibo fechado en 29 de Febrero de 1928, que obra a fojas 21 de dicho juicio, por el cual Castagnetti, dió recibo de $141.81. importe de su sueldo, en cuyo documento aparece agregado con posterioridad las palabras "Y saldo de toda cuenta", con el propósito de contrarrestar la reclamación, y como estos hechos son constitutivo de un delito de falsedad en documento mercantil, formula la presente denuncia.

VARIOS DETENIDOS

Por distintos agentes de la Policía Judicial, fueron detenidos Emilio Angulo del Moral, de Octava número 37, Víbora, por imprudencia; Carlos Rambla Romay, de Trocadero 20, por infracción de la Ley de Drogas; Alfonso Cifuentes Reboredo, de Monte 61, por estafa; José Manuel González Céspedes, de Concha y Velázquez, por amenazas; Tomás Alonso Fernández, de Villegas 79; José Ramón Sánchez Ordoñez, de O' Reilly 38; Gregorio Velez Alvarez, de Monte 15, los tres por falsedad; Raimundo López López, de Corrales 91, por falsedad, Asunción Sotolongo Morales, de Aramburo y San Rafael, por estafa.

DOS DETENIDOS POR FALSEDAD

Por la Policía Judicial fueron detenidos ayer, Raimundo López López, de 41 años, vecino de Corrales 91, y Alfonso Cifuentes Reboredo, de 23 años, con residencia en Monte 51, siendo acusados de que se pusieron de acuerdo para estafar con un cheque falso al señor José Muñoz, dueño del hotel "Nueva Isla", por la suma de $70, en pago de $6 de hospedaje. Los detenidos fueron presentados ante el Juez de Instrucción de la Sección Segunda.

LE LLEVO SU HIJA POR QUE NO LE DIO DIEZ PESOS

En la Policía Judicial denunció Consuelo Lazo Piñeiro, vecina de Aramburo 21, que desde hace cuatro meses, y con motivo de desavenencias surgidas entre ella y su esposo Rafael Camejo Díaz, fué acusada por el ante el Juez Correccional de la Sección Quinta, cuya autoridad dictó un fallo absolutorio, al propio tiempo que dejó en poder de la denunciante, una niña habida en el matrimonio, hasta tanto la autoridad competente resolviera el caso, indicándole a ella, la obligación en que quedaba de permitir al padre que viera a su hija. Así lo ha venido haciendo la denunciante, todos los domingos, llevando la niña a la casa Estevez 34, pero en la tarde de ayer, Camejo le dijo que iba a sacarla para comprarle unos dulces, sin que haya regresado con la menor. Estima la denunciante que lo realizado por su esposo es una venganza, por que ella le negó $10, que le mandó a pedir, para pagar deudas de sus vicios, creyendo que sea un plan el de retener a la niña para lograr de esa manera que ella le envíe el dinero que le exige.

ESTAFA

En la Policía Judicial denunció Fernando Valdés Bacallao, tenedor de libros de la casa, Fraga, Hermano y Compañía, establecidos en Teniente Rey 30, que el día primero le hicieron un pedido por el teléfono automático, invocando el nombre de la razón social, "Alvarez, García y Compañía", y como le dijera que mandarían más tarde un mensajero para que le entregaran cuatro docenas de gamuza, cuya cuenta pasarían después a la casa de Alvarez, no tuvo inconveniente de entregárselas a un sujeto blanco, que era portador de un vale de la expresada casa de Alvarez García y Co, pero es el caso que al presentar la factura al cobro, le informaron que no habían hecho pedido alguno de gamuza, por lo que la casa denunciante se considera estafada en la suma de $76.

HURTO DE GASOLINA

En la Policía Judicial denunció el señor Andrés Poliakoff, vice Presidente de la Compañía Shell Mex de Cuba, situada en Oficios 18, de que desde hace tiempo venía realizándose hurtos continuados de gasolina, en perjuicio de la compañía y de sus clientes, estimando que el autor fuera el chauffeur Virgilio Rodríguez Jilach.

Explicó el denunciante que el chauffeur Rodríguez, según el crecido número de quejas que tenía, en lugar de servirle las cantidades de galones que le pedían en ciertos garages, no lo hacía así, reservándose en el tanque del camión, parte del líquido, que luego vendía en otros garages, cobrando su importe y apropiándose del mismo. Entre los comerciantes perjudicados se encuentra Severino Fernández, a quien le han causado un perjuicio de $100.

El subinspector M. Pérez, y el agente Virgilio Pérez, siguieron al chauffeur por distintos lugares, comprobando que no pudo justificar 30 galones de gasolina que despachó en el garage situado en Animas 173, de la propiedad de Vicente Lago, apropiándose del importe, ascendente a $7.50

El señor Poliskoff estima que el perjuicio ocasionado a la Compañía en los cuatro años que lleva prestando sus servicios el chauffeur Rodríguez, puede alcanzar a la suma de $1.000

El acusado fué detenido y será presentado ante el Juez de Instrucción de la Sección Cuarta.

Grave Acusación a una Curandera

Centro de explotación en la calle de Municipio 33 | Una espiritista y su esposo atropellan a los incautos

Una grave denuncia fué formulada ayer en la Policía Judicial, por la señora Emilia Gil Padilla, vecina de la calle de Alberto Barreras, en el Reparto "La Unión", en Regla.

La señora Gil manifestó que tiene una hija de 19 años, nombrada Regla Gil Gil, la que viene padeciendo de trastornos mentales desde hace tres años. En todo ese tiempo, ha sido reconocida y tratada por distintos facultativos sin que obtuviera mejoría, por lo que desesperada y como último recurso la llevó a la calle de Municipio 33, en Jesús del Monte, domicilio de una mujer nombrada Flora García, que se dedica a curar determinadas dolencias por medio del espiritismo. Esta mujer, estuvo tratando a su hija por espacio de algún tiempo, pero como su estado no variara, la curandera le aconsejó que la llevara a su casa de la calle de Municipio, pues allí tenía ella establecido un sanatorio para enfermedades mentales, donde había seis u ocho jóvenes de la misma edad poco más o menos que su hija Regla. Creyendo en la buena fe de Flora García, no tuvo inconveniente en entregarle a su hija, mediante la pensión convenida de 60 pesos mensuales.

A los seis meses de esto, en los últimos días del mes de Junio, la denunciante tuvo que llevarse a su hija para su domicilio, por haber notado que presentaba llagas en la boca y en la garganta, lo que le hizo pensar que le habían sido ocasionadas por los brebajes que le suministrara Flora.

Como la denunciante se alarmara grgandemente requirió los servicios del doctor Reboredo, quien le ha asegurado que su hija está padeciendo actualmente una dolencia específica.

La denunciante no sólo se considera estafada en la suma de 300 pesos, por Flora García y su esposo, que se vienen dedicando a perjudicar a los incautos, dañándoles la salud a las personas que se someten a sus curas sino que además acusa a Santiago Jiménez, del atropello incalificable de que ha hecho víctima a su hija.

Expone la señora Gil, que por la Policía Judicial, se debe practicar una urgente investigación, para comprobar los hechos denunciados por ella y además los que puedan haberse cometido con las ocho jóvenes que en el titulado sanatorio de Flora García, se encuentran curándose de sus enfermedades mentales.

Y, por último, dijo que los acusados dan consultas espíritas por las que cobran distintos precios, según el caso.

Con esta denuncia se le dió cuenta al Juez de Instrucción de la Sección Quinta.

Anuncie en el DIARIO DE LA MARINA y sus utilidades aumentarán considerablemente.

ESTAFA

En la Policía Judicial denunció por escrito nuestra compañera, la señorita Clara Moreda y Luis, directora de la revista "América", cuyas oficinas radican en San Ignacio 65, que un individuo nombrado José Vidal Riera, de Inquisidor 21, que fué nombrado agente, se ha apropiado de suscripciones que ha cobrado a distintos clientes, alcanzando hasta ahora el perjuicio sufrido a $23 con 20 centavos.

BILLETES SUPLANTADOS

Por la Policía Judicial fué detenido ayer, Manuel Torres Daniz o Francisco Torres, conocido timador el que había sido sorprendido en unión de otro que se dió a la fuga, cuando trataban de estafar, por medio del "Timo del Billete Suplantado" a Rufino Rodríguez, vecino de Rodríguez 80. Al detenido se le ocuparon varias fracciones de billetes del pasado sorteo, con sus guarismos alterados, y cuya numeración corresponde a un premio de a cien pesos. El detenido fué remitido al Vivac, por carecer de numerario para la fianza.

DETENIDO POR ESTAFA

El Vigilante 1200, de la Policía Nacional, arrestó a Benito Vázquez Gotanegra, de 29 años, vecino de Belascoain 201, a petición de José Mateo Pérez, que lo había acusado en la Judicial, de un delito de estafa, de $34.75. El detenido quedó en libertad por haber prestado fianza de 100 pesos.

DETENIDO POR HURTO

El Subinspector A. Núñez, arrestó ayer tarde a Andrés Barreiro Joutan, vecino de Reina número 22, por estar acusado de un delito de hurto, que le efectuó a un compañero de cuarto.

SE PRESENTO LA MENOR

En la Policía Judicial se presentó ayer Emilio Sánchez Valdés, vecino de Neptuno 224, denunciando que su nieta Clotilde Martínez Castañeda, de 15 años, había sido llevada de la casa por el soldado Miguel Alvarez Con posterioridad, dice el denunciante se presentó Clotilde en el domicilio de José Pire, suegro de un hermano suyo, vecino de 10 y 11, en la Víbora, pero sin dar una explicación diáfana del lugar donde había pasado la noche anterior.

INTENTO DE ROBO

En el colegio S. Eloy en Cerro y Lombillo, según declaró el Conserje Ramón Abreu Hernández de 60 años, violentaron un escaparate ignorando si sustrajeran algo.

NO SE PUDO SABER LA SUSTANCIA

José Fernández, vecino de Enamorados 72, fué asistido en el Centro de socorro de Jesús del Monte, de una grave intoxicación que ingirió con ánimo de suicidarse. No se pudo precisar la sustancia ingerida. El juez doctor Gonzalo Alvarado, del Correccional de la Sección Quinta fué la primera autoridad que conoció el hecho, trasladando las actuaciones a este Juzgado, dada la naturaleza del caso.

Correccionales

Sección Primera

Cárcel y Morro.
Teléfono: A-2720.
Juez: Dr. Mariano Vivanco.
Secretario: Sr. Víctor G. Moreno.
Arrestos y multas impuestos en juicios celebrados ayer:

William Handell, por escándalo: 3 pesos. José Fernández, por hurto frustrado: 31 días. Roberto Méndez, por desobediencia: 2 pesos. Antonio Méndez, por escándalo: 2 pesos. Sonia Reman, por maltrato de palabras: 2 pesos. Ana Ikabel por maltrato de palabras: 2 pesos. José Amaro, por escándalo: 2 pesos. Felipe Wong, por maltrato de palabras: 2 pesos. Amado Gil, por escándalo: 5 pesos. Gustavo López, por escándalo: 2 pesos. James Miller, por escándalo: 2 pesos.

Fueron absueltos 17 acusados y siendo condenados 11, suman 28 los casos que resolvió ayer este Juzgado.

Sección Segunda

Juez: Ldo. Gonzalo del Cristo.
Secretario: Dr. Fernando Gigato.
Teléfono: A-1510.
Multas y arrestos impuestos en juicios celebrados ayer:

Juan Pozo, lesiones y escándalo por embriaguez: 15 pesos de multa; Enrique Mimet, hurto, lesiones y escándalo por embriaguez: 5 pesos de multa: María Juana Oliva, estafa: 31 pesos de multa; Gonzalo González, estafa, fianza; José Julián Toledo, lesiones por imprudencia: fianza; Natividad Surí, infracción Artículo 457 del Código Penal y ofensas a la moral: 5 pesos de multa: Dionisio Prieto, desobediencia y desorden: 3 pesos de multa: Juan O. de la C. Rodríguez: desobediencia y desorden: fianza; José Gómez, desobediencia: 3 pesos de multa; Alvaro Alvarez, desobediencia: 3 pesos de multa; Jesús Alonso, lesiones: 5 pesos de multa; Angela Martínez, desorden y abandono de menores: fianza; José Corrales, daño: 3 pesos de multa; Domingo Quiñones, coacción y amenazas: fianza; Ofelia Martínez, coacción y amenazas: fianza; Pura Pereira, maltrato de palabras y amenazas: fianza; José Gallo, lesiones: 1 peso de multa; Manuel Soto, lesiones en riña y daño: fianza; Francisco Galdoso, lesiones en riña y daño: fianza; Mario E. Martínez, lesiones en riña y daño: 3 pesos de multa; Antonio Bretón, daño: 3 pesos de multa; Francisco Campos, vejación: fianza; Guillermo Someillán, daño y amenazas: fianza; Raúl Agüero, escándalo por embriaguez, 10 pesos de multa; Manuel Criado, coacción: 20 pesos de multa; Antonio Baeza, daño: fianza; Salvador Fernández, escándalo por embriaguez: 5 pesos de multa; Guillermo Alvarez, lesiones en riña: 3 pesos de multa; Aurelio Chacón, desobediencia: 3 pesos de multa; Juana M. Valdés, ofensas a la moral: 10 pesos de multa; Enrique Castellanos, ofensas a la moral: 30 días de arresto; Bernardo Zaza, escándalo por embriaguez: 5 pesos de multa; Pedro Martínez, infracción Artículo 598 del Código Penal, 3 pesos de multa; María del Carmen, ofensas a la moral: 10 pesos de multa; Jacinto Lazo, coacción y faltas a la policía: fianza; Severino Casal, faltas a la policía: 2 pesos de multa; Ramón Chong, maltrato de obra y daño.

Sección Tercera

Avenida de la Independencia. 119.
Teléfono: U-4222.
Juez: Dr. Leopoldo Sánchez.
Secretario: Dr. Ricardo Soler.
Multas y arrestos impuestos en juicios celebrados ayer:

Dionisio Guerrero, por daño: 3 pesos. Ismael Benítez, por exceso de velocidad: 5 pesos. Santiago Rodríguez, por riña y lesiones: 5 pesos. Mario Fernández. José López y Zoila Cortina, por riña, lesiones, escándalo y faltas a la policía: 3 pesos cada uno. Enrique Puertas, por vejación: 1 peso. Florentino Acosta por daño: 1 peso. Julio Calderón, por faltas a la policía y desobediencia: 3 pesos. Benito Arias, por maltrato de palabra y amenazas: 5 pesos. Augusto León, por coacción: 1 peso. Tomás Alvarez, por rifa prohibida: 31 pesos. Pedro Valdés y Juan Alvarez, por hurto: 60 días de arresto a cada uno.

Salieron absueltos 14 individuos y se suspendieron 21 juicios.

Sección Cuarta

Calzada del Cerro, 550.
Teléfono: I-1379.
Juez: Ldo. Pablo G. de la Maza.
Secretario: Mario de la Torre.
Multas y arrestos impuestos en juicios celebrados ayer:

Por infracciones municipales: 15 pesos a Arnaldo Vázquez; 10 pesos a Ricardo Gutiérrez; 5 pesos a Constantino Requejo; 4 pesos a José García, Lorenzo Benavides, Ignacio Salinas, Leopoldo de la Cruz, Enrique García, Valentín Melero; 2 pesos a Higinio Betancourt, Tomás Prida, Lucas Felipe Vázquez, José Varela, Gustavo Limia, Antonio Santiesteban, José Veliz, Francisco Olmo. Por excesos de velocidad: 20 pesos a Antonio Espinosa, Juan Muñiz; 15 pesos a Manuel Cuesta; 6 pesos a Adelino López, Benigno Rodríguez, José Cuervo; 4 pesos a Victorio Montiel, José de la C. Armas, Augusto Coya, Manuel Huertas, Pedro Martínez Aguiar; 2 pesos a Adolfo Rivera, Nicolás Otero, Arturo Ayala; 1 peso a Ramón Menéndez, Santiago Parrondo. Por maltrato de obra: 5 pesos a Antolín Lamar. Por daño y exceso de velocidad: 3 pesos a Alfonso Victorero. Por daño e infracción del Reglamento de Tránsito: 2 pesos. Julio Echevarría. Por desobediencia: 5 pesos a María López. Por escándalo: 5 pesos a Estrella Ruiz; 2 pesos a María de la Concepción Martínez, Olga Rivero, Hilda Martínez, Amelia Alvarez; 1 peso a Angel Caracedo, Palmira Martínez. Ror maltrato de palabras: 1 peso a Hugo Casañas. Por escándalo y desobediencia: 4 pesos a Jesús Sánchez. Por hurto frustrado 31 pesos a Eusebio García. Por alteración del orden y faltas a la policía: 40 días de arresto a Saturnino Suárez.

Salieron absueltos 17 individuos y se decretó la detención de 24 y fueron suspendidos 29 juicios.

Sección Quinta

Jesús del Monte, 502.
Teléfono: X-1616.
Juez: Dr. Gonzalo Alvarado.
Secretario: Sr. Ramón Franca.
Multas y arrestos impuestos en juicios celebrados ayer:

Dulce María Alonso, ofensas: 5 pesos; Rigoberto Bagur, riña y lesiones: 1 peso. Francisco Cruz, riña y lesiones: 1 peso. Enrique Ortiz lesiones y riña: 3 pesos. Violeta González, lesiones y riña: 5 pesos. José Armas, uso de arma prohibida: 20 pesos; Nemesio Domínguez, uso de arma prohibida: 10 pesos. Antonio Rodríguez, lesiones en riña: 2 pesos; Ricardo Checa, amenazas: 5 pesos; Luis Granda, lesiones en riña: 1 peso; Leandro Martínez, lesiones en riña: 10 pesos; Eusebio Alvarez, escándalo: 2 pesos; Antonio García, daño: 2 pesos; Manuel Seara, daño: 2 pesos; Pedro Colle, por daño: 2 pesos; Charles Lehand, por infracción del Artículo 607 del Código Penal: 20 pesos; Armando Mata, lesiones: 2 pesos; Manuel Santiesteban, por escándalo: 10 pesos; Emilio Pedroso, por estafa: 31 pesos; Domingo La Rosa, por hurto: 31 pesos; Pedro González, por tentativa de hurto: 1 peso; Manuel Suárez, por hurto: 31 pesos.

Resultaron absueltos 29 acusados y habiéndose condenado a 22, suman 51 los casos que este Juzgado resolvió ayer.

Varios choques

Victoriano Arias Méndez, chofer del auto 18867, denunció a la policía que estando estacionado en la esquina de Varela y Aguirre, el ómnibus número 25 cuya empresa se le olvidó consignar en acta al oficial García, de la Séptima Estación, le ocasionó averías a su máquina por valor de diez pesos.

En la esquina de M. Gómez y Primelles chocaron los autos 32641 y 17609, que conducían respectivamente Segundo Horacio Guerra y Gustavo Pérez. Ambos vehículos sufrieron averías de poca importancia.

Miguel y Jorge Ferrer López, vecinos de Recurso, 36, en Ciénaga, fueron asistidos en el Tercer Centro de Socorro, de lesiones de carácter leve, que refirieron les ocasionó un auto al comprimirlo contra su máquina que se encontraba estacionada en la Calzada del Cerro.

También reclamaron averías por valor de treinta pesos.

En la esquina de Aguirre y M. Alonco, chocaron los autos 15866, conducido por Vicente Moré Antelo y 6718, que guiaba Eduardo Moré. El primero de dichos vehículos sufrió averías por valor de siete pesos y el segundo por veinte pesos.

TRIBUNALES DE JUSTICIA

EN EL SUPREMO

RECURSO SIN LUGAR EN CAUSA POR IMPRUDENCIA TEMERARIA

La Sala de lo Criminal del Tribunal Supremo ha dictado sentencia en el recurso de casación, por infracción de ley, establecido el primero, por el procesado Secundino Neyra Pérez, maquinista y vecino del Central Progreso, en Cárdenas, y el segundo por la Compañía Azucarera del Norte, como tercero civilmente responsable, contra la sentencia de la Sección Segunda de la Sala de Justicia de la Audiencia de Matanzas, en causa del Juzgado de Instrucción de Cárdenas, por imprudencia, en la que figuró como acusador privado Isabel Llaneras Pérez, así como Justo Linares Corvea y como procesados Braulio Sarabia Díaz, conductor y vecino de Cárdenas, Francisco Altuna Valentín, maquinista del Central Unión y como tercero civilmente responsable la expresada compañía.

Dicha Audiencia condenó al Neyra, a la pena de cuatro meses y un día de arresto mayor, por el delito de imprudencia temeraria que, de mediar malicia, constituiría delito de homicidio y absolvió a los otros procesados del referido delito.

Y ahora la Sala expresada ha declarado sin lugar dichos recursos, confirmando la sentencia de la Audiencia matancera.

EN LA AUDIENCIA

PLEITO ENTRE ENTIDADES MERCANTILES DE ESTA PLAZA

La Sala de lo Civil de la Audiencia ha dictado fallo en la demanda de menor cuantía, seguida, en el Juzgado de Primera Instancia del Este, sobre cobro de pesos, por Iberns y Compañía, de esta capital, contra Barbaroux y Hermano, entidad también de esta plaza.

Dicho Tribunal confirma la sentencia del inferior que declarando con lugar la demanda, condenó a la sociedad demandada a pagar a la actora, la suma de $645.62 moneda oficial, intereses legales y costas del pleito.

DEMANDA DE UN EMPLEADO CONTRA EL ESTADO

Dicha Sala ha declarado sin lugar la demanda contencioso administrativa establecida por la Administración General del Estado, contra la resolución de la Comisión del Servicio Civil, que ordenó la reposición de Emilio Domínguez González, en el cargo de administrador, encargado de material jefe de Administración de Quinta Clase del Hospital Las Animas, de esta ciudad.

La expresada Sala, como lo pidiera el doctor Jesús de la Carrera, director de Domínguez, condena al Estado a pagar al mismo la cantidad de $4.712.00, moneda oficial, por concepto de indemnización en equivalencia del derecho a ser repuesto en el cargo de Administrador, Encargado del Material, ya citado y no hace especial condenación de costas.

JUICIO SOBRE INEXISTENCIA DEL CONTRATO

Por último, en el juicio de mayor cuantía, seguido en el Juzgado de Primera Instancia de Almendares, sobre inexistencia de contrato, por Josefa Vidaurreta Tristán, propietaria de esta ciudad, contra Gabriel García García, comerciante de esta plaza, el Juzgado declaró de inexistencia, por falta de objeto, del contrato celebrado entre demandante y demandado, sobre un lote de terreno denominado Los Quintos, condenando al demandado a estar y pasar por esa inexistencia y dispuso que García García devuelva a la actora la suma de dos mil pesos moneda oficial, imponiéndole las costas.

Fallo que la Sala de lo Civil de esta Audiencia ha confirmado, como lo solicitara el doctor Juan Marinello, director de la actora.

SENTENCIAS EN MATERIA CRIMINAL

Se han dictado ayer las siguientes sentencias:

Enrique Gibernau Sainz, es absuelto de delito privado. Defendió el doctor Clemente Domínguez.

Andrés Cárdenas, es condenado, por delito privado, a tres años, seis meses y veintiún días de prisión correccional.

EL HECHO SANGRIENTO EN INFANTA Y CONCORDIA

Para hoy está señalado, ante la Sección Segunda de la Sala de Vacaciones de la Audiencia, el juicio oral del proceso seguido a Juan Rodríguez Suárez, por el homicidio de Federico Novo, ocurrido el 6 de febrero último en Infanta y Concordia, en esta capital.

El Ministerio Fiscal solicita para el procesado la pena de catorce años, ocho meses y un día de reclusión temporal, por homicidio sin circunstancias, pero el acusador particular, doctor Carlos M. Palma, califica los hechos de homicidio, con las agravantes de uso de arma prohibida y pide la pena de diecisiete años, cuatro meses y un día de reclusión.

Por su parte, la defensa, a cargo del doctor Felipe González Sarraín alega en favor de su patrocinado la eximente de legítima defensa, pidiendo, por tanto, su absolución.

POR HOMICIDIO, NO POR IMPRUDENCIA

Tuvo efecto ayer tarde, ante la Sección Segunda de la Sala de Vacaciones de la Audiencia, el juicio del proceso seguido a José Fidalgo Garza, por la muerte de Bernardino Balderas Rúa, hecho ocurrido el primero de febrero del año actual, en la bodega titulada La Flor del Diezmero, situada en el Reparto Diezmero, en Guanabacoa.

Se practicó la prueba de confesión, afirmando el procesado que limpiando los dos revolvers propiedad del dueño de la bodega, sostenía una conversación con Balderas, y al retirar éste uno de los revólvers para colocar en su lugar una copa de cerveza, sobre el mostrador, se disparó el arma, ocasionándole una herida que más tarde, por imprudencia de la propia víctima, le ocasionó la muerte. Al darse cuenta del accidente, el declarante transportó a Balderas a la Casa de Socorro.

Desfilaron ante el Tribunal los testigos Bernardino de la Noval, Otilio Gómez, Carlos Blanco, Manuel Lazo García, Rufino Correa, Rogelia Lima, Manuel Larena, Valentín Barroso, Leonardo Santamaría, Jesús Pérez, José Pérez, Valentín Gutiérrez, Juventino Colacho, Adolfo Hernández, Catalina del Cueto y Petrona Quero, explicando los hechos en la forma narrada por el procesado, a excepción de Otilio Gómez, quien sostuvo que hubo discusión entre el procesado y el occiso. Varios de los testigos negaron la presencia de Otilio Gómez, sosteniendo que todo el día estuvo él en la Habana.

Como peritos comparecieron solamente los armeros, quienes ratificaron su informe del sumario, e hicieron presente que además del casquillo disparado, en un arma defectuosa como la usada, encontraron dos proyectiles amartillados; pero correspondiendo a una pregunta del defensor, doctor Carlos M. Palma, dijeron que ello no demostraba que hubieran sido amartilladas en aquel momento.

El fiscal, doctor Francisco Chacón Carbonell, en vista del resultado de la prueba, modificó sus conclusiones, calificando el hecho de homicidio por imprudencia, solicitando, en vez de catorce años, ocho meses y un día por homicidio, la pena de un año, un día de prisión correccional.

La defensa, a cargo del doctor Carlos M. Palma, sostuvo que no existía el homicidio por imprudencia, por haberse comprobado que fué la propia víctima quien cometió la imprudencia y no su defendido. Por otra parte, según certificado médico que consta en el sumario, Balderas fué víctima de una segunda imprudencia al levantarse para beber agua cuando estaba en el período álgido de franca curación; en todo caso, aunque nunca puede ser considerado culpable Fidalgo, su delito podría ser el de lesiones por imprudencia simple.

JUICIOS ORALES CELEBRADOS AYER

También se celebraron estos juicios orales:

El de la causa de José Porto, Rafael González Díaz, Alfonso Santamarina y Angel Menéndez, por tentativa de estafa y el de Heriberto Herrera Villar, por delito privado.

SEÑALAMIENTOS PARA HOY EN EL TRIBUNAL SUPREMO

EN LO CIVIL

Contencioso administrativo: Santiago G. Peña contra Comisión del Servicio Civil. Ponente: doctor Avendaño.

Desahucio: María Ciamera contra Manuel Hong. Ponente: doctor Edelmann.

Contencioso administrativo: Cuban Company contra Secretaría de Hacienda. Ponente: doctor Vandama.

EN LO CRIMINAL

Habana: Manuel Rodríguez, robo. Ponente: doctor Vidaurreta.

SEÑALAMIENTOS PARA HOY EN LA AUDIENCIA

SECCION PRIMERA

Luis Pavan, hurto. Defensor: doctor Alfonso.

Sandalio Pons, daño. Defensor: doctor Menció.

César Villar, estafa. Defensor: doctor Menció.

SECCION SEGUNDA

Francisco León, drogas. Defensor: Dr. Lombard.

Manuel Mesa, estafa. Defensor: doctor Morales.

Juan Rodríguez, homicidio. Defensor: doctor González Sarraín.

Acusador: doctor Carlos P. M. Palma.

EN LO CIVIL

No hay.

NOTIFICACIONES PARA HOY

No hay.

Golpeada por su Hijo una Señora

Riña tumultuaria por el matrimonio de una joven | Amenazada por su esposo una dama. Varios sucesos

En el primer centro de socorro fué asistida de lesiones de carácter leve en el rostro, Aracelia Molinet Pedroso, de 23 años y vecina de Esperanza número 52, que declaró le había ocasionado al maltratarla de obras u esposo Teodoro Acosta Funi, con el que sostuvo un disgusto.

—Ante la Policía, compareció Aurelio Sierra Rodríguez, chofer y vecino de Aguila número 150, denunciando, que frente al colegio de Abogados, le alquilaron su máquina tres individuos bien portados, ordenándole los trasladara al "Summer Casino", donde permanecieron varias horas, conduciéndolos al "Yacht-Club", donde desaparecieron, sin abonarle su trabajo, estimándose estafado en la cantidad de diez pesos. A juicio del denunciante, los acusados son tres doctores en Derecho.

—En la casa Aranguren número 222, sostuvieron una riña Domingo Campelo García, Castor Ledo Bravo y su hija Aurora Ledo García, de 18 años de edad; Norberto García García, con domicilio en Omoa 1.

Reconocidos en el primer centro de socorro, todos presentaban lesiones de carácter leve, menos el segundo que se le apreciaron de carácter menos grave.

Según se ha podido inquirir, Ledo y García sostuvieron una riña por el casamiento de la joven, interviniendo los demás, que se lesionaron en la refriega.

—Por molestar a las damas que concurrieron en el día de ayer a la iglesia "El Corazón de Jesús", fueron arrestados por la policía, Manuel Domínguez; José Cordero Cabrera, estudiante y Perfecto Pérez Ferrer, siendo remitidos al vivac.

—Lucía Biedack, dueña de la peluquería situada en Cabrera número 111, denunció a la policía, que diariamente es coaccionada y vejada por Manolo Riera, que trabaja en la peluquería situada en Aldama número 70, con el propósito de quitarle su numerosa marchantería.

—En el primer centro de socorro fué asistido de una contusión de carácter leve, el menor Rafael Villegas, vecino de Indio número 13, que refirió le había ocasionado al arrojarle una papa Jesús Alba Fernández, dependiente de la bodega situada en A. Recio número 1, al negarse a aceptar una cajita premiada que había sido abierta con anterioridad.

—De faltas fueron acusados por la Policía, Ricardo Vidal Domínguez, doctor en Derecho, vecino de Q. Banderas número 83 y Raúl Roque Alfonso, con domicilio en San Nicolás número 259, teniendo efecto la detención frente a la casa número 2 de la calle de Florida. Los acusados negaron fuera cierto lo expuesto por la Policía.

—Ramón Rojas Rodríguez, vecino de Lagunas número 60, fué arrestado por acusarlo Neito Yañez Drego, dueño de la bodega situada en Escobar número 64, de haberle hurtado un barril de masilla. El detenido ingresó en el vivac.

—Modesta Primitivo Valdés, vecina de Municipio número 41, denunció a la Policía, que diariamente es amenazada por su esposo Ricardo Checa Portillo, del que se encuentra separada.

—Emilio Pedroso Arpon, fué arrestado por acusarlo Sebastián Labrador Antie, de haberse dado a la fuga para no abonarle la suma de dos pesos que perdió en la apuesta de una pelea de gallos que se efectuó en la valla Habana.

Waldo Rodríguez Pérez, dueño y vecino de la panadería El Nogal, fué arrestado por acusarlo José Canseco Fernández, propietario de la panadería La Imperial, de infringir el Decreto Presidencial, que prohibe laborar a ciertas horas de la noche.

—Jugando a la pelota en los terrenos que están situados en Machado y M., se produjo una herida de carácter menos grave. Rogelio Milián Salinas, estudiante y vecino de B número 76.

DOS DETENIDOS

Por estar reclamados fueron detenidos por la Policía, José Estévez Estévez, vecino de Cárdenas número 2 y Rosa García Pérez, que reside en Salud número 69, altos, quedando en libertad por haber prestado la correspondiente fianza.

—Manuel Fernández de 18 años, mensajero y vecino de P. Gómez número 137, fué detenido por haber maltratado de obras a su mamá Ramona Fernández Cruz, ocasionándole lesiones de carácter leve, al no acceder a su petición de que le facilitara cierta cantidad de dinero, de la que ella carecía.

Cárcel y Vivac

Movimiento habido en el día de ayer hasta las cinco de la tarde:

Entradas: Alfonso Chang, juego prohibido; Victoriano Ferrere, lesiones; Manuel García, hurto; Ramón Rodríguez y Fernández, delito privado; Roberto Solano Suárez, hurto; Ricardo Solís Díaz, hurto; Enrique Romeu Gutiérrez, estafa; Manuel Martínez Pereira, imprudencia; Carlos Soto, robo; Alfredo García López, lesiones; Victoriano González y Guerra, robo; José Iglesias López, perjurio; Antonio Valdés Abreu imprudencia; Evelio Molinet Venegas, hurto; Eladio Moreno Pérez, hurto; Antonio Sobrado García, estafa; Jesús Pérez García, hurto; Modesto Ruiz González, robo; Rafael González Martínez, hurto; Julián Lao, hurto; Carlos Santana, estafa; Francisco Martínez Rodríguez, estafa.

Salidas: Mauricio Luis, hurto; Félix Méndez Capote hurto; Máximo Valdés Mena, hurto; Alfredo Seoane, hurto; Manuel Iglesias Padró, hurto; Luis Villalba, estafa; Juan Francisco Espinosa y Toscano, Juan Lorenzo Dorta Guerra, hurto; Manuel Delama López, hurto; José Alguerra Valdés, estafa; Adalberto Alonso Ceballos, lesiones; Julián Alvarez González, hurto; Ismael Torres Hernández, hurto; Modesto Ruiz González, robo; Sabino Marín Rodríguez, estafa; Amado Sánchez García, falsedad; Jesús Fandiño Polo, imprudencia.

Vida Civil

JUZGADO DE PRIMERA INSTANCIA DEL CENTRO

(A cargo del Dr. Manuel Gutiérrez Balmaseda).

Inscripción ordenada. — Con fecha de ayer el secretario Gabriel Lafuente notifica a Guillermo Medina Tranes y a Rosa Liedó Echevarría, la sentencia en que se ordena realizar la inscripción de nacimiento solicitada por ellos.

Una ferretería a subasta. — Por edicto de fecha de ayer y ante el secretario Manuel I. de la Fuente, se anuncia, para las nueve de la mañana del día 30 del actual, la subasta de la ferretería La Moderna, establecida en Martí, 18, en el pueblo de Colón, que ha sido tasada en cinco mil novecientos ochenta y ocho pesos, y que fué embargada a Leopoldo Valdés Figueroa, por Rogelio Parera Vidal, para el cobro de unas obligaciones.

Tres casas en Regla. — Por edicto de igual fecha, ante el secretario Abelardo Piedra, se anuncia para las nueve de la mañana del día 15 del entrante mes de agosto, la subasta de la casa marcada con el número 136 de la calle Maceo, en Regla, y dos accesorias suyas, señaladas con los números 1 y 3, de la calle San Ciprián, tasadas en dos mil, trescientos y trescientos pesos, respectivamente, y que fueron embargadas a Eusebio Avelino Aurelio, conocido por Aurelio Reyes Martínez, por Dolores Candela León, para el cobro de un crédito hipotecario.

Segundo llamamiento. — Con fecha de ayer el secretario Francisco Boudet hace un segundo llamamiento a José Antonio López Sande, Pedro Franco Fernández, Elvira de Céspedes y Coffigny, Carmen Croza y Mendiola, José Lorenzo Acuña, José Eulogio González, José María Pérez Carneiro: a los herederos o causahabientes de aquel de ellos que hubiera fallecido: a la sociedad Armas y Soto, y sus liquidadores, sucesores o continuadores; a la sociedad Menéndez y Cía., a sus liquidadores, sucesores o continuadores, así como a sus socios componentes, Celestino Menéndez Pertierra, Francisco López Mera y Serafín Fernández García así como también a Pedro Alonso y García y a Juan Bruno Zayas y Ayala, para que, dentro del término de cinco días, comparezcan o se hagan representar en el juicio que les sigue José María, Francisco de Paula, Fernando María Dámaso, Aurora María y Luz Marina Rivero y Obregón.

JUZGADO DE PRIMERA INSTANCIA DE ALMENDARES

(A cargo del Dr. Carlos de la Torre y G. Llorente).

Sentencia dictada. — Con fecha de ayer, el secretario Antonio A. Rubio, notifica a Rafael Ruiz Hernández, la sentencia en que se declara con lugar la demanda seguida contra él por Concepción González Ratón.

Requerimiento. — Con igual fecha el mismo secretario requiere a Joaquín Socarrás y Loret de Mola para que, dentro del término de diez días, abone al procurador Fernando Udaeta, que lo representó en el juicio que le seguía Lorenzo Fernández Figueredo, la suma de $404.60, importe de sus derechos procuratorios y de los honorarios del letrado que lo dirigió.

Accidente del trabajo. — El mismo secretario cita para las nueve de la mañana del día 23 de los corrientes, al obrero Ramón San Martín, que ha presentado una reclamación por accidente del trabajo.

Un edificio en el Vedado. — Por edicto de fecha de ayer y ante el secretario Rodolfo Pichardo, se anuncia, para las nueve de la mañana del día 8 de agosto próximo entrante, la subasta de un edificio con su terreno, en el Vedado, tasado en sesenta mil pesos, que ha sido embargado a Miguel Pascual Formosa por Esteban Francisco Beci, para el cobro de un crédito hipotecario.

JUZGADO DE PRIMERA INSTANCIA DEL NORTE

(A cargo del Dr. Luis Sausa y de la Vega).

Sentencia elevada en consulta. — Con fecha 4 de los corrientes, el secretario Fabio Gárate libró cédula notificando a Francisca Fernández Zayas, demandada por Raimundo Despaigne y Chueg, la providencia en que se mandó elevar en consulta a la Audiencia el fallo dictado en dicho juicio, emplazándose a las partes para que, dentro de veinte días, comparezcan ante la Sala de lo Civil, a usar de su derecho.

Requerimiento. — Con fecha 5 de los corrientes, el mismo secretario notifica a Rodolfo Godínez Sambade, la providencia en que se ordena requerir a José López Senén y López, para que dentro de tres días, otorgue, a favor de la sociedad Pedro Alvarez Mena, la escritura de traspaso de los bienes embargados a la sociedad Agua Mineral Santana, que aquélla se adjudicó en cobro de unas obligaciones.

Examen de testigos. — Con fecha 6, el mismo secretario notifica a Leonor López Suárez, demandada por José Rodríguez Carral, la providencia en que ordena unir a la pieza de pruebas del demandante una lista de testigos presentadas, ordenándose también librar un exhorto que se interesa, acompañándose los interrogatorios formulados.

Varios proveídos. — Con igual fecha el mismo secretario notifica a Emilio Llinás Dumás, una providencia dictada en el juicio seguido por el Banco Central de Cuba contra Walter E. Geyer, en la que se tiene por separado al ejecutante de los bienes que se expresan en su escrito; se ordena proceder a la ejecución de la sentencia firme; se ordena notificar su nombramiento al perito Gonzalo Herrera, designado por el demandante para el avalúo de los bienes; se ordena asimismo requerir al demandado para que nombre otro perito; se dispone requerir al depositario para que consigne la cantidad embargada; se acepta la designación del depositario Leopoldo Herrera Miniño y se ordena, también librar exhorto al juez de Primera Instancia de Marianao.

Para que concluyan. — Con fecha de ayer el mismo secretario notifica a Fernando G. Mesa Plasencia, demandado por Alberto Carrillo Romero, la providencia en que se manda entregar los originales a las partes, por su orden, y durante veinte días a cada una, para que concluyan, haciendo por escrito el resumen de las pruebas.

Citación. — Con igual fecha el mismo secretario cita a Laureano Suárez López, demandado por Emelina Bárcenas y Fernández, para que a las nueve de la mañana del día 17 de los corrientes, comparezca a tratar de los particulares a que se contrae el Artículo XX de la ley del 29 de julio de 1918.

Una casa en Jesús del Monte. — Por edicto de igual fecha y ante el propio secretario se anuncia, para las nueve de la mañana del día 8 de agosto próximo entrante la subasta de una casa en Jesús del Monte, tasada en dos mil pesos, y que ha sido embargada a Aniceto Borbón por José Fernández Herias, para el cobro de un crédito hipotecario.

Dos casas en San Lázaro. — Por edicto de igual fecha y ante el propio secretario, se anuncia, para las nueve de la mañana del día 7 de agosto próximo entrante, la subasta de las casas San Lázaro, 221 y 221-A, tasadas en treinta mil pesos cada una, que fueron embargadas a Elena Sedano y de Laza por Amelia Mungol y Casas, para el cobro de un crédito hipotecario.

Otra subasta. — Por edicto de igual fecha y ante el mismo secretario se anuncia, para las nueve de la mañana del día 30 de los corrientes la subasta de una cantidad de maquinarias y efectos que se encuentran depositados en la casa Cuba, 131, por valor de 8.873 pesos, que fueron embargados a José María Fernández y Pacheco, por Teresa y Belén Fernández Pacheco, para el cobro de unas obligaciones.

Testimonio de Poder. — Con fecha de ayer, el secretario Andrés García notifica al apoderado de la sociedad Casas y Cía., en el juicio que contra la misma seguía The Merson Phillip Corp., la providencia en que se ordena desglosar y entregar al procurador Ramón A. Estrella, el testimonio de poder que pide, dejándose constancia.

Documentos extranjeros. — Con igual fecha el mismo secretario notifica a Manuela Pou Albelo, que ha solicitado la declaratoria de herederos de Carlos Rodríguez Pou, la providencia en que se tiene por evacuado por el fiscal el trámite a su cargo, y se dispone requerirla para que cumpla lo dispuesto en el Artículo 216 del Código Notarial, toda vez que entre los documentos presentados por ella se encuentra uno expedido en el extranjero.

JUZGADO DE PRIMERA INSTANCIA DEL SUR

(A cargo del Dr. Juan M. Macías Rodríguez).

Exhorto recibido. — Con fecha de ayer el secretario suplente José Gárate, notifica a José Vegues, la providencia en que se ordena unir a los autos un exhorto recibido en el recurso de amparo establecido por José Francisco Santana, con motivo del juicio seguido por Manuel Morris Alper contra Francisco Martínez.

Para réplica. — Con igual fecha el secretario Octavio Meunier notifica a Valeriano Díaz Barreto, que sigue una demanda contra Manuela González Núñez la providencia en que se ordena conferirle traslado para el trámite de réplica.

Citación. — Con fecha 6 de los corrientes, el mismo secretario cita a Virginia Margarita Testar, demandada por Pedro Elejalde y Martínez, para que, a las diez de la mañana del día 18 de los corrientes, comparezca a tratar de los particulares a que se contrae el Artículo XX de la ley de 29 de julio de 1918.

JUZGADO DE PRIMERA INSTANCIA DEL ESTE

(A cargo del Dr. Juan M. Valdés Anciano).

No se hacen notificaciones a rebeldes ayer en este Juzgado.

JUZGADO DE PRIMERA INSTANCIA DEL OESTE

(A cargo del Dr. Ramiro Castellanos y Villageliú).

Interdicto sin lugar. — En sentencia de fecha de ayer se declaró sin lugar el interdicto promovido por The Royal Bank of Canada, contra Lucas Mateo Almeyda, Alberto Denes y otros, para recobrar la posesión de un inmueble.

Accidente del trabajo. — Con fecha de ayer el secretario Francisco Baños, cita para las ocho y treinta de la mañana del día 23 de los corrientes, al obrero Francisco Hurtado de Mendoza, que ha presentado una reclamación por accidente del trabajo.

Acto conciliatorio. — Con igual fecha, el secretario suplente Mariano Illera notifica a Gregoria Pérez y Pérez, demandada por Salvador Méndez Pérez, la providencia en que se señala el día 19 de los corrientes, a las diez de la mañana, para la celebración del acto conciliatorio a que se contrae el Artículo XXXI de la ley del 29 de julio del año 1918.

En consulta. — Con igual fecha, el secretario Eduardo C. Daumy, notifica a Generosa García González demandada por Francisco Yáñez Cal, la providencia en que se dispone elevar en consulta a la Audiencia el fallo dictado en el referido juicio, previo emplazamiento de las partes para que dentro de diez días comparezca a usar de sus derechos.

Inscripción ordenada. — Con igual fecha, el mismo secretario notifica a Ramón Pérez y Cerda, la sentencia en que se ordena realizar la inscripción de nacimiento solicitada por él.

A los familiares de una demente. — Por edicto de igual fecha y ante el propio secretario, se emplaza a los familiares de la presunta demente Manuela Pérez, para que, dentro de treinta días, comparezcan a tratar de su incapacidad y reclusión.

JUZGADOS DE INSTRUCCION

SECCION PRIMERA

DEFRAUDACION DE ADUANA

El vigilante de la Aduana, número 192 señor Luis Olano, detuvo a la puerta del Muelle de la Ward Line al cocinero del vapor americano "Camagüey". Harry Seymour, de la raza de color ocupándole al registrarle en los bolsillos ropita de niño, cuatro pares de medias y una cajetilla de cigarros que pretendía pasar sin pagar derechos. Prestó fianza de 100 pesos.

DESAPARECIDA

Dió cuenta a la Policía de Reg... la señora Enriqueta García Prove... casada mayor de edad y que re... en La Piedra 1, que su herma... Luisa, de 18 años que tenía a su a... go ha desaparecido de su domi... temiendo lo haya hecho inducida ello por su novio Severo Sánchez ... cino de Calixto García 2.

SECCION SEGUNDA

TRATO DE AGREDIRLA

Dió cuenta a la Policía la joven Carmen Salgado González de 17 años y vecina accidental de Suárez 30, que encontrándose sin trabajo y sin recursos, pidió hospitalidad y amparo a un amigo de su familia nombrado Manuel Fiat, del mismo domicilio. Este le dijo que durmiera en su casa y aquella noche trató de agredirla.

PROCESADOS

Antonio Castañeda, robó 500 pesos: Antonio Yañez Fojo, falsedad, 1,000 pesos: Antonio Merce González, estafa 500 pesos.

ACUSA A SU ENCARGADO

El vigilante 187 detuvo a Máximo Alvarez de Habana y Muralla, a petición del señor Ramón Novo Pé... de Sol 7. Este declaró que Alva... que era encargado del taller que tenía establecido en Aguiar 154 apropió al irse él a España de ... caja de caudales prendas y do... mentos que aprecia en 1,710 pes... negándose a entregárselos y a... demnizarle. El detenido expuso ... él no se negaba a hacer una liq... dación de cuentas mediante inven... rio y arreglar precios, pero no po... acceder a las pretenciones de N... que quería llevarse todo cuanto tenía en el taller como si fuera ... yo. Quedó en libertad.

UNA CAIDA

Al caerse sufrió la fractura ... brazo derecho María González Gr... da de 54 años vecina de Ayester... entre Estrella y Maloja.

SECCION TERCERA

OCUPACION DE OPIO

El sargento Graña y los Expertos Sobrado, Gutiérrez y Bañuja, vigilaban la casa del asiático Felipe Chin, conocido también por Felipe Chong y por Felipe Hen Fasen conocido expendedor de opio y dueño de varios fumaderos, en San Nicolás 168. Visitaron la casa para sorprenderle y el asiático ocultó en el caño del lavabo frascos uno con opio crudo y otro líquido; una cachimba la pera de otra y una lámpara. Chin fué remitido al vivac.

NO SABE SI MURIO, VIVE, O ... FUE DE LA CASA

Denunció en la quinta Estación ... Policía el señor Eduardo Pérez M... tínez dueño de la casa Escobar ... que alquiló un cuarto a la mesti... Dolores Moreno, que desde hace ... te días no ha vuelto a aparecer ... ignorando si está dentro del cuar... muerta o viva o si desapareció ... la casa, porque esta está cerrada ... cal y canto como suele decirse. ... Policía en vez de tratar de ver ... había alguien en la casa o si hub... ra fallecido la mujer dió cuenta ... hecho al juzgado.

SECCION CUARTA

ACUSA AL HERMANO DE LA DUEÑA DE LA CASA

En la Sección de Expertos denunció la señora Juana Oznaga de 35 años vecina de Aguacate que su menor sobrina, hija de su hermana Ana, María Iznaga Ramos de 18 años que estaba colocada como sirvienta en la casa de la señora Inés Boza de Betancourt en 21 entre F y G., en el mes de octubre último, la señora le dijo que no podía tenerla en la casa, porque la muchacha quería suel... y ello no podía dárselo sino la co... mida y los trajes. Pero según le r... firió la muchacha la despidió porq... un hermano de la señora, nombrad... Humberto que llegó de Camagüey h... bía abusado de ella a la fuerza.

EN LIBERTAD

Quedó en libertad por no aparece... cargos contra él el chofer Valent... Ereza acusado de lesiones por im... prudencia.

SECCION QUINTA

UNA SEÑORA ES ASALTADA EN PLENA CALLE

La señora Ofelia Hernández Herrera de Interián, vecina de Lawton número 42, natural de esta capital, de 38 años de edad, denunció que transitando ayer noche, por la Calzada de Buenos Aires, cuadra comprendida entre Consejero Arango y Leonor, en dirección al Puente de Agua Dulce, vió venir, en dirección contraria a la de ella un automóvil, de color negro, de marca Chevrolet, en el que viajaba un individuo de raza blanca, vestido de dril crudo, con sombrero de pajilla, de estatura alta, delgado, quien al llegar cerca de ella se apeó y súbitamente la dió un empujón, arrebatándole una cartera que llevaba en las manos, de piel, de color carmelita, en la que llevaba la cantidad de $1.15, un llavín y varios recibos sin importancia.

Agregó la señora de Interián, que el automóvil, apenas el individuo en cuestión volvió a montar, emprendió veloz carrera en dirección a la Calzada de Máximo Gómez, y que si volvía a ver a su asaltante lo reconocería, pues se le quedaron bien impresas las facciones del mismo, que el automóvil iba manejado por un sujeto, también de la raza blanca, en quien no se fijó muy bien. Se considera perjudicada en la suma de $5.00.

ABANDONO A SU MARIDO Y SUS HIJITOS

El ciudadano americano Robert Craig, natural de Boston, de 37 años de edad, soltero, mecánico, vecino de esta ciudad, dió cuenta de la desaparición de su compañera María Clark, natural de Jamaica, de 24 años de edad, soltera, con quien vivió, hasta hace poco, en la Calzada de México número 40, la que lo había abandonado, así como a sus tres hijos, de 2, 3 y 5 años. Que María, al irse del domicilio conyugal, se llevó una maleta, donde guardaba la suma de setenta pesos, un reloj de bolsillo, suizo, de dos tapas, con cadena de oro, considerándose perjudicado en la suma de $100.00.

Roberto acompañó a su denuncia un magnífico retrato de María, donde aparece ésta de pie, vestida sencillamente: lo contemplamos, es la joven de rostro agraciado, hermosa y de mirada resuelta, con aire genuinamente tropical. Estima el denunciante que ese retrato pue... servir de guía a las autoridades pa... ra dar con el paradero de Mar... la que, a su juicio, no ha teni... motivos para abandonarlo ni m... cho menos a sus pequeñuelos.

UNA MENOR SUFRE CONTUSIONES GRAVES

El vigilante 1469, Juan F. Ledó... se constituyó en la casa Calza... de Güines número 106, domicil... de la señora Brígida Suárez, por t... ner noticias de encontrarse allí ... herido grave. En efecto, la men... Lidia Mogueles Suárez, de la Ha... bana, de apenas un año de nacid... había sido asistida en la quint... "La Balear", de lesiones graves co... tusiones en el tercio medio del occ... pital y fuerte hematoma.

Declaró la madre de la meno... Brígida Suárez, que su hija se h... bía causado esas lesiones, al est... jugando, en el patio de la casa ... caer sobre un montón de piedra... que allí había, siendo el hecho ca... sual.

Contra un Cap...

Acusa de simulación de robo a un hombre que fué asaltad...

En escrito presentado al jefe de la Secreta señor Trujillo, por el señor Antonio Berre Cañas de Serrano 60, demarcación de la Duodécima Estación, se queja del proceder del capitán teniente y vigilante de esa Estación que para evitarse el castigo de la jefatura por haber sido él asaltado y robado en Serrano y San Benigno, no vacilaron en decir al jefe de la Policía Nacional, que él se había hecho el robado cosa incierta ya que le rompieron la cadena del reloj le lesionaron y además lo que le sustrajeron era de su exclusiva propiedad, porque no debe nada a nadie. Expone que suelen silenciar todos los casos de robo que pueden, para evitarse el castigo de la jefatura y con ello dan alas a los ladrones del barrio.

DETENIDO UN TIMADOR

Celestino o Nemesio o Enrique García Hernández, o Enrique Pérez (a) El Madrileño de Avila (España) de 27 años especializado en el timo de la colocación y reclamado en numerosas causas por estafa, fué detenido por los subinspectores señores Pedro M. García y Valdés Camejo. Ingresó en el vivac.

QUISO MATARLA

Denunció a la Secreta Emérita Méndez de Tacón 2, denunció que el ex-vigilante de la Policía Nacional, Genaro del Río trató de matarla amenazándola con un revólver desde la acera de enfrente y rastrillando varias veces el arma.

Dos Lesionados

En el Hospital Municipal fué asistido de lesiones de carácter menos grave, Félix Manuel Lara, soldado perteneciente a la Tercera Compañía, destacado en la Cabaña, que le produjo al arrollarlo en la esquina de Menocal y Llinás, el ómnibus 164 de la empresa Cuba, cuyo chofer se dió a la fuga.

Rene Rabell y Valdés, vecino de V. Muñoz, número 33, sufrió lesiones de carácter leve, al ser arrollado por el auto 17877, que conducía José Daniel Bechard. Al teniente Robledo de la Sexta Estación, que levantó el correspondiente atestado, se le olvidó consignar el lugar del accidente.

El DIARIO DE LA MARINA va directamente al hogar. He aquí, señor comerciante, la garantía que usted obtiene al insertar sus anuncios en este periódico.

M.E.C.D. 2016

HOTEL "SAN CARLOS"

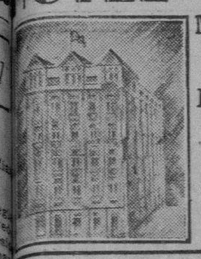

Magníficas habitaciones con servicios modernos.
LUJOSO ROOF-GARDEN
ANTONIO MATA
Propietario.
CIENFUEGOS

PLISADO FRANCES
BORDADOS, CALADOS Y CONFECCIONES
Casa Isabel
A 1926
NEPTUNO 44
ENTRE AGUILA Y ANGELES

THEBAN
Cigarros Estilo Egipcio
"Tower of London"
Picadura para pipa tipo inglés
ESTUDIANTE
Picadura en saquitos
Productos Nacionales
COMPAÑIA COMERCIAL E INDUSTRIAL
Belascoain 108. Telf. M-6647
HABANA.
ARRIETA. U-4784.

¿TOSE?
PRUEBA GRATIS
ALQUITRÁN
Legítimo de
PINO POR SARRÁ
Sólo una muestra a cada persona mediante la presentación de este periódico, en la Droguería Sarrá, mañana

FRUTOS CUBANOS EN NUEVA YORK

Aguacates deficientes han sido enviados. Mal precio

Estamos en plena cosecha de aguacates y en New York se están recibiendo no solo los nuestros, sino los de California y pequeñas Antillas. El fruto hasta la fecha enviado es en mayoría mediocre y se exporta en cantidad, lo que hace que el mercado de New York esté desorganizado y como es natural la oferta de tanto fruto deficiente perjudica a las clases buenas y los precios son malos.

Por lo general el negocio del agua cate se hace a base de consignación; naturalmente al consignatario lo que más le interesa es cobrar su comisión. Por lo general, no defiende los intereses de sus representantes y esto desmoraliza aún más el mercado en perjuicio de los embarcadores.

Los cosecheros tienen que convencerse que su áncora de salvación en el negocio de frutos de poca duración, está en su buena calidad, a reducir la exportación a frutos de buena apariencia, bien hechos y con una selección esmerada; el que embarque en esas condiciones, seguramente no saldrá mal librado, a pesar de las actuales pésimas condiciones del mercado americano. Aconsejamos no echar en saco roto estas observaciones y limitar las exportaciones a aguacates de superior calidad y tamaño.

LA COMISION DE LOS ARANCELES

Se reunió ayer y volverá a tener sesión esta tarde

Ayer se reunió la Comisión del Repertorio Arancelario para continuar los trabajos de clasificación de Partidas del Arancel.

La Comisión Arancelaria se reune hoy a las cuatro p. m.

ECZEMINA DEL DR. BAUZA.
Hace curas sorprendentes en los brotes de Acido Úrico, Eczemas, Llagas, Herpes, Granos y en toda clase de picazones persistentes. Hace desaparecer los malos olores en las axilas. Enviando 20 centavos de sellos remitimos muestra. Apartado 1054, Habana. De venta en toda farmacia acreditada.

¿Goza Ud. de su Parte de Felicidad?

EN las reuniones femeninas ¿es Ud. de las que se quejan? ¿O se cuenta entre quienes se sienten sanas y satisfechas *todos los días* del mes? ¿Baila Ud. todas las piezas o se rinde al terminar el tercer foxtrot?

La mujer de hoy en día ha encontrado la manera de olvidar que es mujer. Tomando Cardui, se olvida de las jaquecas, los mareos y la fatiga, o los achaques y dolores periódicos que, antes, le impedían sentirse bien todos los días.

Cardui es un extracto de yerbas tonificantes con que las damas regularizan sus naturales funciones orgánicas. Su fama cunde. Una mujer lo recomienda a otra. Ud. debía probarlo si no se siente normalmente sana.

Esto dice una mujer . . .

Mi estado de salud es muy bueno, gracias a la Providencia Divina y a sus buenas medicinas. Antes de tomar el Cardui, mi peso era el mínimo de 90 a 95 libras y hoy, como verán por el cartoncito adjunto, peso 133. Uso el Cardui a diario, tres veces al día. Estoy bastante agradecida y lo recomiendo entre mis amigas.

María de Jesús González
P. O. Box 8—Station A
Bakersfield, California

CARDUI

Esta es la reproducción del paquete de Cardui. Rechace Ud. las imitaciones.

EL PRESUPUESTO DE LA ESMERALDA

Aclaración de Gobernación sobre licencias de armas

DIVERSAS NOTICIAS

Un suicidio en Yaguajay. Secuestro en Cienfuegos

El Alcalde Municipal de Esperanza, comunica que el Ayuntamiento aprobó el presupuesto para el actual ejercicio del cual remitirá copia certificada a Gobernación.

QUEMADURAS GRAVES

El Gobernador Provincial de Santa Clara, informa a la Secretaría de Gobernación que la señora Carmen Pérez Pérez, de 29 años de edad, casada y vecina de barrio Cantel en aquella ciudad, fué asistida en el Hospital de Emergencias de quemaduras graves donde falleció. El juzgado actúa en este caso.

SUICIDIO

El Alcalde Municipal de Yaguajay, comunica que el señor Rogelio Escobar Pérez, vecino de ese término, se suicidó haciéndose un disparo en la sién derecha.

PALOMA ENFERMA

El Alcalde Municipal de Guane, comunica que en ese término fué hallada una paloma mensajera marcada con el número 9002, y con las iniciales A. U. 28 D. Dicha paloma se encuentra enferma.

En la estadística suministrada respecto a las licencias de armas que se han otorgado por la Secretaría de Gobernación se hace constar que se han expedido quinientas veinte y una licencias gratis, lo que parece que es excesivo el número de las mismas. Pero hay que hacer constar, nos expresó el doctor José Rosado Aybar, Subsecretario de Gobernación, que al ocupar la Secretaría de Gobernación, el General Delgado, se dictó por el mismo una Resolución, disponiendo que todas las licencias gratis que se habían expedido, con posterioridad a la creación de la Secretaría de Gobernación, para que tuvieran eficacia y valor era necesario que se renovaran anualmente, de lo que resulta que realmente no es que se expidan nuevas licencias gratis a un funcionario público, sino que se renuevan las ya expedidas y de ahí que aparezca el número que se cita en la estadística que ha sido publicada por la prensa. En la expedición de licencia para funcionarios públicos se observa un exquisito cuidado pues no se entregan más que a aquellos funcionarios, que por razón de sus cargos, custodien caudales públicos o documentos o cuando por razón del cargo tengan la condición de agentes de la autoridad, en servicios que requieran necesariamente el uso de arma.

AGRESION A UN VIGILANTE

El Jefe de la Policía de Cienfuegos, comunica que el vigilante Blas Guerra, le da cuenta de haber sido agredido por Antonio Santana, jugador profesional, quien le dió un empujón produciéndole una hiperhemia de la piel en la región epigástrica, introduciéndose, después de efectuada la agresión en casa de Ramón Roqueta, banquero de esa localidad.

LISTAS DE APUNTACIONES

El Jefe de la Policía de Cienfuegos, comunica que el vigilante Manuel Borrell, acusó a Ramón Fernández, de recoger listas de apuntaciones. Quedando detenido por no prestar la fianza correspondiente.

EL SECUESTRO DE UNA JOVEN

El Jefe de la Policía de Cienfuegos, da cuenta de que en esa Jefatura se personó Remedios Mora dando cuenta de que se presentó en su domicilio Agustín Rodríguez, de la raza negra, acompañado de tres individuos más y se llevaron violentamente a Ana Victoria Valdivia, en un automóvil. Que posteriormente se personó la Ana Victoria, dando cuenta de su secuestro y presentando distintas lesiones ocasionadas por la violencia con que fué tratada.

PROXIMO SORTEO DE LA LOTERIA

Relación de las personas que formarán la junta del mismo

Han sido designados para formar la Junta que ha de presidir el Sorteo número 711 que tendrá efecto el día 10 del actual los señores siguientes:

Presidente: Dr. Felipe G. Sarraín.

Por la Secretaría de Hacienda: Dr. Francisco P. López Silvera.

Por la Fiscalía de la Audiencia: Dr. Oscar Barinaga y Mestre.

Por la Cámara de Comercio: Sr. Pedro Guasch Spinola.

Por el Ayuntamiento: Sr. Carlos Fraile.

Por el Gremio Asociación de Pintores Charolistas: Sr. Diego Cabrera.

Por la Sociedad Económica Amigos del País: Dr. Israel Castellanos.

Notario Dr. Rodolfo Méndez Peñate.

LAS PANADERIAS Y EL DR. RENSOLI

Un plazo a las de Matanzas. Conferencias antituberculosas

De acuerdo con el señor Secretario de Sanidad y Beneficencia, doctor Francisco María Fernández, el Director del Ramo, doctor Fernando Rensoli, ha concedido un plazo, improrrogable, de dos meses a todos los propietarios de panaderías de la Ciudad de Matanzas para que acondicionen sus establecimientos según disponen las Ordenanzas sanitarias.

Sobre el problema del estado sanitario de las panaderías en Matanzas el DIARIO se ha ocupado en anteriores informaciones, así como en relación con el plazo que ayer concedió el doctor Rensoli, quien está dispuesto a que se cumplan las Ordenanzas vigentes.

LAS ISABELINAS EN "LA GLORIA CUBANA"

En la fábrica de cigarros La Gloria Cubana", mañana, a las 9 a. m. pronunciarán sendas conferencias de propaganda contra la Peste Blanca la señora Paulina Larrea de Oyarzum esposa del Director de "La Esperanza" y el doctor J. Martos Jefe de Clínica de la Clínica para tuberculosos "Romay".

Estas conferencias están patrocinadas por las Damas Isabelinas.

HABANERAS

Viene de la página NUEVE

REGALOS DE FLORES

ELOISA ORTIZ VIUDA DE CÉSPEDES

De días.
En la festividad de ayer.
Lo estuvo la respetable dama Eloisa Ortiz viuda de Céspedes madre del popular y bien querido Secretario de Obras Públicas, doctor Carlos Miguel de Céspedes.
Sin fiesta.
Y sin recibo.
Así pasó sus días, en absoluto retraimiento, la austera señora.
Debíase esto a encontrarse de gravedad en estos momentos un familiar muy querido.
Lindísimo, muy valioso, el cesto del Honorable Presidente de la República, general Gerardo Machado y señora Elvira Machado de Machado.
Era todo de calas y procedía de **El Fénix**, los elegantes floristas de Palacio.
También del gran jardín **El Fénix** eran un cesto de **easter lillies** de América Arias viuda de Gómez, un cesto de dalias de Antonio Martín y señora, y un cesto de lirios de Holanda del doctor Guillermo Tapia.
Directamente de **El Clavel** nuestro jardín nacional, favorito del gran mundo habanero, llegaron hasta **Villa Miramar** flores preciosas.
Con la firma de Armand y Hermano eran las siguientes:
Un lindísimo cesto de **easter lillies** y dalias **Aleida Averhoff** de la Compañía Cubana de Contratistas; una caja de gladiolos y dalias **Marianita Seva** del capitán Colín Herrera; una caja de lirios y dalias de Angela Elvira Machado de Obregón, y un cesto de gladiolos **Capitolio** dalias y gardenias de Camilo y Alberto Armand.
De la **Casa Trías**, el gran jardín del Vedado era una caja finísima, muy bella, de gladiolos y dalias, con la tarjeta de la señorita Teresa de Jesús Díaz.
Y de **Milagros**, del aristocrático jardín **Milagros**, eran las siguientes:
Una caja preciosa de dalias **Elvira Machado de** Margarita Johanet de Céspedes; un cesto de callas y gladiolos del general Rafael Montalvo; una caja de dalias **Comtesse Marie Louise** y gladiolos de Hilarión Cabrisas y un lindísimo cesto de madera pintado a mano lleno de dalias **Comtesse Marie Louise** como regalo que particularmente hacía el jardín **Milagros** a la dignísima dama.
Sentíase muy satisfecha.
Hondamente complacida.

GISELA LOPEZ MORA

Un éxito completo.
En toda la línea.
Fué así el concierto del domingo, en el teatro Campoamor, de Monina López Mora.
Aplausos.
Los tuvo sin cuento.
El programa, erizado de dificultades y por lo tanto propio sólo de artistas avezados a los actos públicos, no fué obstáculo para que la linda chiquilla aunque presentada por primera vez en público, pero heredando las actitudes de su tía y maestra la eximia Flora Mora quedara a la altura de los elevados principios de su brillante y rápida carrera.
Abrió con la Sonata op. 31 número 1 de Beethoven, siguió después con la Polonesa op. 40 número 1 de Chopin y Vals op. 70 número 1 del mismo y tanto en ambos como en los estudios sinfónicos de Schummann y **En alas de una canción**, de Mendelsshon, su tecnicismo, ejecución y estilo de matizar fueron admirables, hasta el punto que no puede decirse en cual de las obras que ejecutó gustó más.
Ultimamente cerró como con broche de oro con la Mazeppa de Liszt, donde rayó a la altura de los grandes artistas.
Tuvo flores.
Además de grandes aplausos.

RAFAEL NIETO

Aquí de nuevo.
Por una temporada.
Me refiero a los jóvenes esposos Rafael Nieto y Estela de la Campa, que han venido, para permanecer en esta ciudad, desde los Estados Unidos.
Embarcarán el 31 del corriente con dirección a Europa para prestar sus servicios, el señor Nieto, en la Embajada Cubana en Madrid.
Va como Canciller.
Y le deseo mil felicidades.

ALUMNA AVENTAJADA

Honor y orgullo.
Del Colegio La Inmaculada.
Es la señorita Regina Castillo y Veytia nieta de Casilda Murias, Marquesa viuda del Real Socorro.
Ha ganado en dicho plantel las medallas de Excelencia y Mérito.
Primer premio en Inglés.
Y en bordado.
Y diploma, además de la nota de Sobresaliente, en cuantos exámenes ha llevado a cabo.
¡Enhorabuena!

EL CONCIERTO DEL DOMINGO

Un gran concierto.
Preparado para el domingo.
Es de la Orquesta del Conservatorio Falcón y se celebrará a las diez de la mañana en el Auditorium.
Tomará parte, y bastaría esto como gran atractivo, Pepito Echaniz.
Están de venta las localidades.
Al precio de peso y medio.

DESPEDIDA

De viaje a Nueva York.
Para seguir a Europa.
Embarca el viernes la señora Tita Cayro de Agüero con su hija, la señora de Boada y su nieta Hilda.
Acompañada va también de sus dos hijos Arístides y Pepe.
Viaje de recreo.
Por todo el verano.

DEPARTAMENTO DIETETICO

Atenta la invitación.
Acabo de recibirla.
Es del Secretario de Sanidad, doctor Francisco María Fernández, en su carácter de Presidente de la Comisión Nacional para la protección a la Maternidad y la Infancia.
Se abre hoy el Departamento Dietético en la Casa de Beneficencia y Maternidad.
Será por la mañana.
A las once.

SUMMER CASINO

Martes blanco.
Tradicionales ya.
El de hoy en el Summer Casino tiene el mismo interés de todos los anteriores de la temporada.
La renovación de la revista.
Con números nuevos.
Servirá esto para aumentar la animación natural de las noches del Summer Casino, nuestro Casino de Verano, único, atrayente.
Se verá muy favorecido.
Con gran concurrencia.

TERESA QUADRENY DE BERMUDEZ

Un gran pesar.
Dolor sin nombre.
Llegó para una familia de esta sociedad numerosa y distinguida, con el fallecimiento de la noble dama Teresa Quadreny de Bermúdez.
Señora ejemplar, de altas virtudes, en la que sobresalían sus dotes de suprema bondad.
En torno del esposo atribulado, don Faustino Bermúdez, la lloran hijos inconsolables.
Entre estos Isabel.
A la que mando mi pésame.

Enrique FONTANILLS.

Joyería "El Gallo"
LAMPARAS, VAJILLAS DE CRISTAL Y DE PORCELANA.
OBJETOS DE ARTE PARA REGALOS
VISITE LA EXPOSICION
San Rafael e Industria. Teléfono A-2738.

NUEVO GABINETE PARA PORTUGAL

Para sustituir al de Freitas, que dimitió por disenciones

LISBOA, julio 8. (AP)— Hoy fué constituido un nuevo Gabinete portugués, para sustituir al del Primer Ministro Vicente de Freitas, que dimitió la semana pasada por disensiones internas.

El General Ivens desempeñará la carteras de Interior y Estado, interinamente esta última. Los demás Ministerios han sido cubiertos así:

Profesor Silva Telles, Educación e interinamente Justicia.

Profesor Arturo Guimaraes, Comercio.

Oliveira Salazar, Hacienda.

Coronel Amilcar Pinto, Guerra.

Comandante Magalhaes Correia, Marina.

Coronel Eduardo Marqués, Colonias.

Coronel Linhares Lima, Agricultura.

VUELO COMERCIAL DE LIMA A CHILE

La división de submarinos del Perú salió con rumbo a Panamá

LIMA, Julio 8. — (AP) — La división de submarinos del Perú salió al mediodía de ayer en dirección a Panamá donde entrará en los diques secos para limpiar fondos.

—Esta mañana se inició un vuelo comercial desde Lima a Santiago de Chile como preliminar para el establecimiento de una ruta regular entre las dos capitales, extendiendo más tarde el servicio desde Miami a Suramérica. El aeroplano llevó cincuenta ejemplares del periódico "El Comercio", que serán leídos mañana por la tarde en Santiago. En vapor se tardan ahora ocho días en ir de una a otra capital y en aeroplano se reduce ese tiempo a treinta y seis horas.

MANEJABA SIN TITULO

La Cuarta Estación de Policía informó a la Alcaldía haber remitido al Depósito Municipal el camión chapa número 5313, que era manejado por Calixto Ledesma sin tener título de chofer.

LIBRO DE ORO
30 Años de Bodas del Gran Mundo
1898 a 1929.
Pronto se editará este lujoso libro con 600 páginas y más de tres mil bodas, numerosas fotografías de novias y detalles completos de todas las ceremonias nupciales.
A $1·50 EL EJEMPLAR. RESERVE EL SUYO.
EDITORES: CARLOS RIVERO Y OTILIO PEREZ
Apartado 1010. Teléfono A-5519 De 1 a 6 p. m.

NUEVAMENTE SE HA HECHO CARGO AYER DE LA ALCALDIA EL ALCALDE EN PROPIEDAD DR. MIGUEL MARIANO GOMEZ

SE HA SOLICITADO PERMISO PARA QUEMAR FUEGOS ARTIFICIALES EL DIA 15 DEL CORRIENTE CON MOTIVO DE LAS FIESTAS DEL CARMEN

LAS INFORMACIONES DE AYER EN LAS VARIAS OFICINAS MUNICIPALES

EL JUZGADO DEL CENTRO DA CUENTA A LA ALCALDIA DE LA DIFERENCIA DE RENTA OBSERVADA EN MUCHAS CASAS.—PAGOS QUE FUERON ORDENADOS

Ayer por la mañana tomó posesión de la Alcaldía, el Dr. Miguel Mariano Gómez, Alcalde en propiedad de la Habana.

El Presidente del Ayuntamiento, Sr. José Izquierdo, que ocupaba la Alcaldía interinamente, dió cuenta al Dr. Gómez Arias de los distintos asuntos administrativos resueltos durante su ausencia.

LICENCIAS DE OBRAS DESPACHADAS

La Jefatura de Fomento, despachó ayer las siguientes licencias de obras:

OBRAS MENORES: — General Fonts, entre 11 y R, de Cárdenas, 10 de Octubre 757; Durege entre Santa Irene y Correa 23 entre 20 y 22; 10 de Octubre 482 y San Joaquín 33, letra A.

OBRAS NUEVAS:— Teresa Blanco, entre Pastrana y Trespalacios; Damas 3, Cuba 112, y Avenida 10 de Octubre 246.

HABITABLES

Fueron expedidos certificados de habitabilidad para las casas Estrada Palma, entre Juan Delgado y D'Strampes letras A, B, C y D.

FIESTA RELIGIOSA

Lázaro Glass solicita permiso para disparar voladores y quemar fuegos de artificio el día 15 de los corrientes, frente a la Iglesia del Carmen, con motivo de las fiestas religiosas que se efectuarán allí ese día.

DIFERENCIA DE RENTAS

El Juez Municipal del Distrito Centro de la Habana, participa a la Alcaldía haber observado diferencia de renta en las casas Concepción 25, Enamorados 15 y 17, Manuel de la Cruz 6, letra A; Reforma 3; Armas 19; Dolores sin número; Rodríguez 3; Atarés 13; Avenida de Havana Central, entre Primera y Segunda; San Luis 41, San Indalecio 1, letra A; Santos Suárez 45; Palatino 35; San Indalecio y Milagros; Avenida Serrano 50; Serafines 9; Los Angeles 4, en el Calvario; Calle 11 número 52; Rita 35, San Leonardo 24, Luyanó 39 Serafines 9 y Luyanó 63.

SI SON CONTRIBUYENTES

Por los Jueces de Instrucción de esta capital, se interesa de la Alcaldía se les informe si son contribuyentes al Municipio los señores Samuel Ugelstad, Luis Gil y Gil, Víctor Alvarez García, Pedro Fina Guerrero, María Fina Guerrero, Amanda Ramos, Dr. Rafael A. Moragas, Benito González, José González García, Serafín Ramos Hernández, Fermín Sampedro, Luis Betancourt y Rodríguez, Ramón López Reboja, Luis Dorrego Alonso, Armando Varona y Villar, Benito de los Santos Alfonso y Rivero, Pedro Amat Carreras, Ofelia o Consuelo González y Rivero y Pedro Pablo Reyes.

ERARIO MUNICIPAL

Recaudación obtenida el día 6 de los corrientes en la Tesorería Municipal:

Por Ejercicio Corriente, $4.657.99. Por Resultas, $2,248,52. Por Ampliación $3,039.53. Para el Consejo Provincial, $1,139.79.

EXISTENCIA EN CAJA

La existencia en Caja por todos conceptos es de $1.168,082,05, dividido por conceptos en esta forma:

Para el fondo de Veteranos y Contingente Sanitario, $6.451,71; de Ejercicio Corriente, $19.469,65; de Resultas $812,133,44; para el Consejo Provincial, $20.795.07; del Presupuesto Extraordinario, $4.149,39; del período de Ampliación pesos 179.153.73; y Por Depósitos de todas clases, $125.929.06.

LOS COBROS

Los cobros en el Municipio el expresado día fueron, por cuotas ocasionales, $1,722,52; por multas de todas clases, $26,00; y por espectáculos públicos, $1,569,04.

LOS VEHICULOS INSCRIPTOS

Se inscribieron en el Negociado de Transporte y Locomoción 226 vehículos de diversas clases, obteniéndose por ese concepto una recaudación de $2,151.50.

MULTADO

El Alcalde ha impuesto una multa de $25.00 a la American Steel Co., de Calzada de Vento número 4 por no haber dado cuenta a la Alcaldía del traspaso de su licencia.

LOS PAGOS

Por el Alcalde interino Sr. José Izquierdo ordenó ayer los siguientes pagos: Al Sr. M. de la Fuente, $3,813,55; a A. Benítez, $448,00; a la Cía. Agua Mineral El Copey, $38.80; a S. Comellas, $525.00; a la Revista "América", $20.00; a M. Alvarez, $185.00; a Díez y Vega, $330,49; a C. Guerrero, $40.00; a A. López, $215.81; a Ribis y Cía., $298.50; a J. Ulloa, $125.21; a la Casa del Auto, $55.10; a S. Miró, $6.00; a Nueva Fábrica de Calzado, $71.25; a Manuel Méndez y Cía., $461.00; a G. Iglesias, $230.85; y a M. Saldrera, $300.00, que hacen un total conjuntamente con otras cuentas menores, de $7,400,07.

SANIDAD MUNICIPAL

Servicios prestados en el "Hospital Municipal" y en las Casas de Socorro durante la semana:

"HOSPITAL MUNICIPAL"

Graves 22. Ingresos 97. Dadas de alta 58. Fallecidas 4. Menos graves 42. Leves 82. Sueros aplicados 14. Existencia de enfermos 200. Fórmulas despachadas 1.153. Socorros 88. Análisis químico 371. Bacteriológico 267. Servicio de ambulancias 13. Operaciones realizadas 86.

"CASAS DE SOCORRO"

Graves 59. Menos graves 81. Leves 665. Visitas 1.519. Consultas 1.316. Sueros 69. Reconocimientos 131. Fórmulas despachadas 6.215. Socorros 107. Curas médicas 1.164. Servicios de ambulancias 45.

"SERVICIOS DE COMADRONAS"

Partos realizados 19. Reconocimientos 101. Abortos 0. Traslados diez.

"SERVICIO DENTAL"

Extracciones 1.564. Curas 506. Empastes 129.

LICENCIAS COMERCIALES

Solicitaron ayer licencia de la Alcaldía, para abrir nuevos comercios en la Habana, los señores Fernando Artola y Grage, para ferretería en Marina 36; Ismael Casao, para subarrendador en Alambique del 51 al 55; José González, para cabaret en Avenida de la Independencia 50; Víctor López, para taller de mecánica en Concha 3; Salvador Pancorbo, para café en Máximo Gómez 602; Jaime Diatlewit, para venta de aves en Luz 13; Nicolás E. Stambler, para comisionista en Bolívar 20; Anuncia Rodríguez, para baratillo de ropa hecha en Blanco Herrera 1; Bartolo Hernández, para pescadería en el Mercado Unico; Luis Mora, para ferretería en Obrapía 28; Manuel Iglesias, para carbonería en Lawton y Santa Catalina; Roberto Luis, para figón en Cuba 70; Ernesto Marzioto, para zapatero en Luzuriaga número 165.

BAJAS

Pidieron causar baja en el Registro de Contribuyentes, los señores Francisco Hernández, venta de tabacos en Zenea 127; y Ramón Tronceda, para bodega en Fernandina 13.

EDIFICIO DE CUATRO PLANTAS

El Sr. Félix García presentó ayer en la Alcaldía los planos y memorias para la construcción de un edificio de cuatro plantas en Máximo Gómez 81 y cuatro habitaciones en la azotea.

HALLAZGO DE UN PERRO POLICIA

La Primera Estación da cuenta de que remitió al Depósito Municipal un perro policía, de gran tamaño, color carmelita con manchas negras, el que andaba abandonado, siendo encontrado por el Sr. Vicente Navarro y Torres, en el segundo piso de la casa Cuba 44.

RENUNCIA Y NOMBRAMIENTO

El Sr. Arsenio Amieba renunció su plaza de auxiliar bactereólogo en el Hospital Municipal, siendo designado para sustituirle al Sr. Marcial Zambrana y Cabrera.

INFORMES ACERCA DE UNA RESOLUCION MUNICIPAL

La Secretaría de Gobernación ha reiterado a la Alcaldía su petición relativa a que le envíe informes acerca de la resolución que dictó la autoridad municipal tratando de obligar a la Compañía del Mercado de Abasto y Consumo de la Habana S. A., a pagar la tributación del 6 por ciento por concepto de utilidades.

SIMILITUD DE ASIGNATURAS DE LA ESCUELA DE INGENIEROS

Felicita el Rector a los remeros universitarios que triunfaron. La sentida muerte del profesor Alberto Camacho. Noticias

El Decano de la Facultad de Letras y Ciencias dió cuenta al señor Rector del acuerdo de la Escuela de Ingenieros y Arquitectos sobre que dicha Escuela declara según comunicó el Decanato que la nota expedida a los alumnos de la carrera de Arquitecto, hasta el curso actual inclusive, como "PProyectos de Estudios" curso parcial para arquitectos equivale a la de Proyectos de Estructuras dos cursos que se exige en la ley de 2 de julio de 1925.

LA MUERTE DEL PROFESOR CAMACHO

Ha causado profundo dolor en el Alma Mater la noticia recibida por el cable de la muerte del que era querido profesor de Historia de la Arquitectura doctor Alberto Camacho, El Rector doctor Averhoff en comunicación de pesame dirigida al padre del fallecido profesor le dice que enterado este Rectorado del lamentable fallecimiento del profesor Camacho, meritísimo catedrático que era de la Universidad y uno de sus más valiosos auxiliares conque contaba se apresura a testimoniarle en nombre de la Universidad y en el suyo la condolencia mas sentida por tan irreparable perdida.

LICENCIAS

Por el Rectorado de la Universidad se han concedido 45 días de licencia a la ayudante graduada de Patología, señorita Luisa Miguel y 15 días al jefe de personal señor Robustiano Piñeyro.

UNIVERSIDAD AL CONGRESO

En atenta comunicación participa su asistencia al Congreso de Universidades que por iniciativa del señor Rector celebrará en el entrante año en esta ciudad la Universidad de Buenos Aires.

APROBADOS EN INGRESO DE PEDAGOGIA

En los exámenes de ingreso de Pedagogía resultaron aprobadas las señoritas siguientes: Mercedes Rodríguez González; Zoila Adán y García; Angelica Valido y Petra Muñoz.

FELICITACION A LA COMISION ATLETICA

El señor Rector ha enviado al Presidente de la Comisión Atlética Universitaria una afectuosa felicitación por el triunfo obtenido por los remeros juniors universitarios en las competencias efectuadas el domingo.

Ruega el doctor Averhoff al Presidente de la Comisión Atlética que haga extensiva la felicitación a todos los atletas que integraron las tripulaciones vencedoras así como a cuantos hayan tenido participación en este éxito, que redundará en forma verdaderamente apreciable en el prestigio atlético de nuestro primer centro de enseñanza.

PROFESORES A UN CONGRESO

Llegaron hoy a la Universidad por conducto de la Secretaría de Instrucción Pública las patentas expedidas en favor de los doctores Grau, San Martín, Fiterre y González Rubiera, que los acredita como representantes de Cuba al Congreso de Fisiología.

CITACION A GRADUADOS DE MEDICINA PREMIADOS

Han sido citados por el Decano de la Facultad de Medicina los siguientes graduados de la Facultad que han obtenido premios en las oposiciones celebradas.

Por tal motivo deben pasar por el Negociado de la Facultad de 9 a 11 de la mañana los siguientes señores: Rosa Vázquez Peresa, Jorge Reyes, Jorge Dominicis, María Aguilera, Elena Moure, Max Dou, Sergio Giquel, Juan Cárdenas, Antonio Cuesta, Raúl Mena, Jorge Moreno, Roberto Torre, Carlos Pérez Lamar, Antonio Rodríguez, Alejandro Casuso, Juan Sosa, José Zalabarría, Julio Schutte, Emilio Alemán, Carlos López Bertucha, Francisco Martell, Teodoro Pujol, Abelardo Cocinach y Armando Pérez Arrieta.

ALUMNOS APROBADOS EN VETERINARIA E INGENIERO

En los exámenes de ingreso de Veterinaria fueron aprobados los siguientes aspirantes: Fidel Lambarri, Roberto Suárez, Ernesto Domenech, Justo Martínez, Guillermo González, Arturo Bolívar, Francisco Martínez, Luis Dominicis, Amable Rubio Bordell, Santiago Aznarez, Arsenio Llanes, Antonio Gómez Calderón.

En los exámenes de la Escuela de Ingenieros y Arquitectos fueron aprobados los señores Orestes Hurtado López, Arturo Solondo Gómez y Eduardo Clas y Bertot.

NOMBRAMIENTO

Ha sido nombrado el señor Alberto Prieto Sánchez, catedrático auxiliar interino de Historia del Ornamento de la Facultad de Letras y Ciencias.

TITULOS FIRMADOS

Firmó ayer el señor Rector los siguientes títulos: de Doctor en Derecho Civil a favor de Rogelio Portuondo, Eloy Merino, Claudio Fernández, Roberto Zayas, Pedro Cazañas, Alfonso Solaun, Pedro Corpion, Luis Almagro y Rogelio Martínez.

De Doctor en Derecho Público a favor de Nicolás Cova y Alberto González.

De Doctor en Medicina a favor de Federico Miranda, Enrique Serrafi, José Alcover, Rubén de Velasco, Alfonso Pino, Rogelio Hernández y Fernando Trespalacios.

LOS PASAPORTES Y CIUDADANIAS

Relación de los solicitados en la Secretaría de Estado

CARTAS DE CIUDADANIA

Ramón Azcárate, Sarah Alvarez, Carlos de Cárdenas, Julio de Cárdenas, Herminio Cancio.

PASAPORTES VISADOS

Enrique Doval, Jacobo Sánchez Villalba, Teodoro Lescano.

PASAPORTES

Adela del Castaño, María Zárraga, Pura Nazábal, María Gracia, José Hevia, Miguel Estrada, María Balmara, Pascual Marín, Carlos Landín, Felicia Mendoza, Luis Sánguez, Ramón Albuerne, Eduardo Vichez, Enrique Cinta, Juan Rodriñas, Francisco García, Luz Vilar, Jacinto Aspiazu, Angel del Cerro, Cristina Martínez, Rubén Gutiérrez, Tomás Gutiérrez.

✝

E. P. D.

LA SEÑORA

TERESA QUADRENY DE BERMUDEZ

HA FALLECIDO

Después de recibir los Santos Sacramentos y la Bendición Papal

Y dispuesto su entierro para las 8.30 de la mañana de hoy martes, 9 de Julio, los que suscriben su viudo, hijos y hermanos, en sus nombres y en el de los demás familiares ruegan a sus amistades encomienden su alma a Dios y se sirvan acompañarla desde la casa mortuoria, Calle 19, núm. 341, entre A y B, Vedado, hasta la Necrópolis de Colón, por cuyo favor les quedarán eternamente agradecidos.

Vedado, Julio 9 de 1929.

Faustino Bermúdez y de Castro; Faustino A., Armando, Rosa María, Terina (Carmelita Descalza), Evelio, Ofelia, José Manuel e Isabel Bermúdez y Quadreny; Roberto L. Franklin, Emilio J. Rasco, Guillermo Alonso Pujol y Florinda Parr; Julián, Josefa y Ricardo Quadreny y Rivera; Teresa y Magdalena Miró y Casas y Manuel Viar y Calzada; Dres. Octavio Montoro, Enrique Fernández Soto y Pedro Pons Zamora; RR. PP. Ramón Díaz, S. J. y Joaquín Santillana, S. J. Se suplica no envíen coronas ni flores.

NO SE REPARTEN ESQUELAS

M.E.C.D. 2016

La máxima expresión utilitaria del dinero.

Si alguna vez el dinero alcanza un valor efectivo como cifra de su capacidad adquisitiva, es en estos días del mes de julio, invertido en cualquiera de los DEPARTAMENTOS DE "EL ENCANTO"

Hasta el último centavo rinde una positiva, una tangible utilidad.

Remarcados todos los artículos de verano y la mayoría de los de uso corriente

a un precio insospechado, usted nota que no economiza quien guarda dinero, sino quien lo invierte en estos días en EL ENCANTO.

El artículo que usted necesita imprescindiblemente, y el que le conviene tener guardado como parte ineludible de su habilitación, la de su hogar, están incluidos en los beneficios extraordinarios de estas OFERTAS de

"el mes de EL ENCANTO"

Mostramos hoy otros ejemplos elocuentes:

Práctico vestido estampado, con adornos de color entero. Todas las tallas. En varios colores.

Bonito vestido de tobralco estampado con bieses contrastantes. Distintos tamaños.

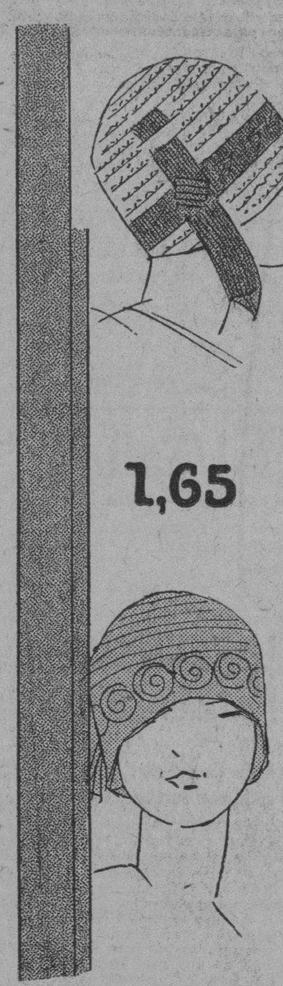

En la parte superior. Lindo sombrerito de paja natural, adornado con cinta bordada.

Parte inferior. Sombrero de paja de fantasía con adornos de la misma paja. Hay varios modelos al mismo precio.

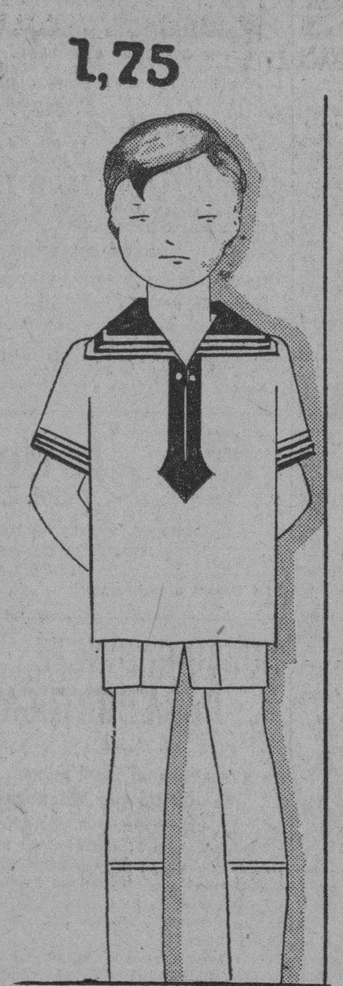

Traje estilo casaca, de dril blanco, con cuello y puños en azul o rojo. Muy duradero.

Traje estilo casaca, de crash de hilo blanco, cuello y puños azules o rojos. Calidad y confección excelentes.

Traje marinero de poplin blanco de fina calidad. Distintos colores.

Tercer piso.

Estas ventas se realizan al mismo tiempo y en las mismas condiciones en nuestra Sucursal de Camagüey.

M.E.C.D. 2016

DIARIO DE LA MARINA

AÑO XCVII — Acogido a la franquicia postal — LA HABANA, MARTES, 9 DE JULIO DE 1929 — El periódico más antiguo de Cuba

Correo Aéreo Internacional

El aeroplano correo número 810 E, llegó a Columbia, procedente de Miami, a las 10.10 a. m. conduciendo 38 sacos de correspondencia que tenían un peso de 1,035 libras y un total de 37,490 artículos postales.

PASAJEROS

Por la vía aérea llegaron ayer Frank Woods, Dr. Roberto Morales, Peter Gregor.

MENSAJE DE DAVIS PARA LAS FILIPINAS

Su mensaje sobre política filipina fué bien recibido

MANILA, Julio 8. — (AP) — Manuel Queson, presidente del Senado de las Filipinas, prometió hoy al nuevo Gobernador General del Archipiélago, Dwight F. Davis, el apoyo del pueblo filipino.

"Tengo el gusto de asegurar al Gobernador General Davis que podrá contar con la cooperación de nuestro pueblo".

El mensaje leído por el nuevo Gobernador General, conteniendo la política que se propone seguir desde el Gobierno de las Islas, ha sido favorablemente recibido en los círculos políticos.

A. CHAMBERLAIN ESTA ENFERMO

LONDRES, julio 8. (AP) Se sabe que el exMinistro de Estado Austen Chamberlain ha caído nuevamente enfermo, con alta fiebre. Aunque los médicos no están alarmados, se recuerda la enfermedad de Chamberlain el año pasado, y su largo restablecimiento.

El Aeroplano Pathfinder Salió Ayer a las 7 y 49 de la Mañana Para Realizar el Vuelo Hasta Roma

ROGER Q. WILLIAMS VA COMO PILOTO Y LEWIS A. YANCEY DE NAVEGANTE EN UN VUELO EN EL QUE TIENEN MUCHAS PROBABILIDADES DE PERECER

EN CASO DE QUE LES OCURRA UN ACCIDENTE LEJOS DE ALGUN BARCO NO TIENEN ESPERANZAS DE SALVACION PUES NO LLEVAN RADIO NI BENGALAS

OLD ORCHARD, Maine, julio 8 (A. P.)—Dos norteamericanos que intentaban dar el salto sobre el Océano Atlántico, y que vieron frustradas sus esperanzas debido a que el aparato quedó destruído en los momentos en que intentaban comenzar el vuelo, cuando lo proyectaron por primera vez, para hacerse al aire en dirección a Roma, se hallan hoy, según se cree, volando sobre el mar, acercándose de hora en hora a su objetivo.

Roger Q. Williams, piloto, y Lewis A. Yancey, navegante, decidieron salir esta mañana a pesar de que la niebla cubría toda la costa hasta media milla dentro del mar, haciendo escasa la visibilidad.

La única noticia que se ha recibido del avión, que salió de esta playa a las 7:49 de la mañana, fué dada por el teniente L. M. Melka, del servicio de guardacostas, quien acompañó al "Pathfinder" en un aeroplano anfibio, perdiendo de vista al aparato de Williams y Yancey una hora después, a 75 millas del buque-faro de Portland.

La ausencia de noticias del "Pathfinder" no ha creado la menor ansiedad. El aparato lleva 445 galones de gasolina o sea 95 menos de los que se calculaban para salvar la distancia de 4,700 millas que existen desde Old Orchard a la Ciudad Eterna. La reducción de la carga fué ordenada en los últimos momentos temiendo los aviadores que no pudieran despegar con facilidad de la arena llevando mucho peso.

Durante algún tiempo se pensó que el aeroplano regresaría a las pocas horas, pues Yancey había dicho al mecánico Ben Zebora, que si comprobaba que el combustible era insuficiente para llevar el "Pathfinder" a Roma, regresaría al punto de partida.

Zebora, que había prestado sus servicios como mecánico al "Pathfinder" y al "Green Flash" que quedó destruído al intentar remontarse el 13 de junio, protestó de que le hiciera extraer de los tanques del monoplano los 95 litros, diciendo que existe una gran diferencia entre el éxito y el fracaso del vuelo y que acaso pudiera hacerle falta gasolina en los últimos momentos para lograr su objetivo.

Si los aviadores no descienden cerca de un buque, caso de que les ocurra un accidente en el vuelo, no habrá la menor esperanza de salvación para ellos, pues no llevan botes salvavidas, ni bengalas, ni radio y únicamente dos almohadones llenos de aire.

La velocidad normal de crucero del "Pathfinder"—que es de 98 millas por hora—pondrá al aparato en la capital italiana el miércoles próximo a las nueve de la mañana, hora de la Habana. En toda la ruta soplan vientos favorables, según los boletines meteorológicos, y los amigos de Williams dicen que esto precisamente es lo que le indujo a reducir el peso de la carga del aparato.

Williams salió de la playa de Old Orchard veinte minutos antes de que la marea les impidiera hacerlo. El "Pathfinder" se dirige primeramente al Cabo Sable, Nova Scotia, y después virará al estesudeste buscando la ruta de los trasatlánticos y siguiendo por el paralelo 41 irá hasta las Azores. Más tarde subirá al Cabo Ortegal, en España, pasando por Bayona y finalmente por el Mediterráneo.

PREPARATIVOS PARA EL RECIBIMIENTO EN ROMA

ROMA, julio 8 (A. P.)—El comandante Patrick N. L. Gengilver, agregado naval a la Legación de los Estados Unidos en esta capital, que tomó parte en el feliz vuelo trasatlántico del NC-4 hace diez años, está haciendo preparativos para recibir al monoplano "Pathfinder" que salió esta mañana de Old Orchard, Maine, en dirección a Roma.

Tan pronto como tenga noticias definitivas acerca de que el monoplano norteamericano tiene probabilidades de llegar a Roma, el embajador Fletcher, que se encuentra gozando de unas vacaciones diplomáticas en Italia, regresará de Montecatini, donde está tomando las aguas.

Antes de salir el embajador para el Balneario de Montecatini, dijo:

"Espero que no tendré que interrumpir mis vacaciones por ningún vuelo norteamericano. Como es natural, me agradaría tener que volver a Roma para recibir a cualquier compatriota que llegase desde los Estados Unidos en aeroplano".

El monoplano "Pathfinder" podrá escoger entre los cuatro aeródromos que existen en las cercanías de Roma. Los funcionarios de los mismos se muestran intrigados por saber cuál de ellos escogerá, pero creen que los aviadores se decidirán por el hermoso campo comercial del Littorio, que se halla a pocas millas de la capital y se utiliza por los aeroplanos que hacen el servicio entre Venecia y Milán.

Los otros tres campos son el Ciampino, al oeste de la ciudad; el Centocelli, también al Oeste, donde se encuentran los grandes bombardeadores, y el de Monteceli, al nordeste de Roma, que es un campo de experimentación.

Los periódicos de esta tarde anunciaron con profusión la noticia de que el aeroplano "Pathfinder" había salido de Old Orchard para hacer un vuelo directo hasta Roma y muchos turistas que se proponían salir hoy de la ciudad cancelaron su viaje con el fin de esperar a los aviadores norteamericanos.

PREPARADO ALBIN AHRENBERG EN REYKJAVIK

REYKJAVIK, Islandia, julio 8 (A. P.)—El capitán Albin Ahrenberg, aviador sueco que intenta hacer un vuelo trasatlántico con escalas desde Estocolmo a Nueva York, estaba preparado esta mañana con el fin de realizar la próxima etapa a Ivigtut, Groenlandia.

En el aparato conque salió de Estocolmo se montaron los nuevos motores Junkers que se enviaron a esta ciudad desde Alemania, y el "Sverige" fué probado hoy con excelentes resultados. Las irregularidades en los motores conque hizo el vuelo a esta capital, fueron la causa de que intentara salir varias veces para Reikjavik teniendo que volver a esta bahía.

Movimiento Marítimo

N. YORK, julio 8, (AP.) — Hoy llegaron a este puerto los vapores Colombia, de la Habana, y Olga Siemens, de Antilla.

A Filadelfia llegaron el Hansi, de Cárdenas, y el Paco, de la Habana.

A Nueva Orleans llegaron el Parismina y el ferry Sea Train, de la Habana.

A Baltimore llegaron el Frednes, de Samá, el Vera, de Baracoa, el Balgowan, de Daiquirí, y el Carrabule, de puertos cubanos.

De Savannah salió el Tortugas, para la Habana.

A Tampa llegó el Munlisto, de la Habana.

ESTAN OYENDO AL UNTIN BOWLER

Se le cree en algún lugar de la bahía de Hudson

OTTAWA, Canadá, julio 8. (AP)—El aeroplano anfibio "Untin Bowler" se encontraba en el aire en algún lugar situado en la costa oriental de la Bahía de Hudson a las 2:10 de la tarde de hoy.

Un mensaje de la oficina de radio del Gobierno en el estrecho de Hudson dirigido al departamento de Marina y Pesca dice:

"Débiles signos del generador del aeroplano se oyeron en Cabo Hopes a las 2:10 de la tarde".

El aparato envió dichas señales pero todo el mundo ignora su paradero.

RESTRICCION A LA INMIGRACION

WASHINGTON Julio 8. — (AP)—El departamento de Estado dictó esta tarde una orden restringiendo la entrada de chinos y filipinos en los Estados Unidos, excepto en las condiciones prescritas por la Secretaría de Hacienda, como resultado de la continuación de la epidemia de meningitis en ambos paises.

Los Magistrados y Fiscales han Regresado Ayer de Isla de Pinos

Con el objeto de practicar determinadas investigaciones salió para Trinidad el Agente Sr. Gayoso, de la Judicial

Varios profesores salieron para Cienfuegos. El Marqués de la Real Proclamación, de la Ciénaga. Ultimos trenes

Regresaron los Magistrados y Fiscales.—Ayer por la mañana en uno de los trenes eléctricos regresaron de su viaje a Isla de Pinos los Magistrados y Fiscales del Tribunal Supremo de Justicia y de la Audiencia de la Habana, después de haber visitado el Presidio Modelo y las obras que en aquella Isla se realizan.

Según nos informaron a su llegada, vienen altamente impresionados de lo amplio y hermoso que es el edificio del Presidio, y de la magnífica disciplina que se observa en aquel penal.

El Agente Antonio Galloso.—Ayer por la mañana salió para Trinidad el agente de la Policía Judicial señor Antonio Galloso, con el fin de realizar distintas investigaciones en aquella localidad.

El Administrador de la Aduana de Sagua.—Ayer por la mañana llegó procedente de Sagua la Grande, el señor Joaquín Pérez Roa, administrador de la Aduana de aquel puerto.

A San Miguel de los Baños.—Salieron ayer por la mañana para el magnífico y excelente Balneario de San Miguel de los Baños, con el fin de disfrutar de una agradable temporada en aquel saludable lugar, la señora María Regla Brito viuda de Menéndez y su hija Flor, el doctor Bernabé Mencías.

El Sub-rector del colegio "Champañá".—Ayer por la mañana salieron para Cienfuegos los Hermanos Maristas Enriquez, Sub rector del colegio "Champagnat", Ramón Ignacio y Juan, los cuales pasarán las vacaciones en aquella ciudad.

Tren de Cienfuegos.—Llegaron ayer por la mañana en este tren el Representante doctor Manuel Villalón Verdaguer, Manuel Pérez, José Barrinat, Arturo Blanco, Manuel Amodia, Francisco Mirandes y Anastasio Rey.

El Marqués de la Real Proclamación.—Acompañado de su hijo Gonzalito, regresó ayer por la mañana de sus posesiones en la Ciénaga de Zapata el señor Manuel Antón Morales. Marqués de la Real Proclamación.

Tren de Caibarién.—Llegaron ayer por la mañana en este tren: de Sagua la Grande el doctor Alberto Beguiristain, José Francisco Casals, Gastón Robau, Miguel Angel Camejo, Oscar Ruiz y familia; el doctor Ramón Suárez y Florencio Paglieri; de Colón Jorge Caos; de Vueltas, Amador Vicentini.

Manuel Suárez Montesnava.—Procedente de Caibarién, llegó ayer por la mañana en el tren directo el señor Manuel Suárez Montesnava, Consignatario de la Empresa Naviera de Cuba en aquel puerto, con el fin de resolver asuntos relacionados con su cargo. Fué recibido en la Terminal, por varios amigos, entre ellos los señores Alejandro de la Hoz, Eloy González, Roberto Collado, Santiago Freixas, Eloy Fernández Arenas, Emilio Cobo Rius, Ramón Roldán y otros.

Tren a Camagüey.—Salieron ayer por la mañana en este tren: a Santa Clara la señora viuda de Castro y sus hijas María y Leonor; a Sagua la Grande Arturo Chabau; a La Esperanza José Pérez; a Caibarién René González; a Santa Clara Enrique del Cañal y señora; Consuelo Pairol y su hijo Luis Oscar; a Camagüey las señoritas Hortensia y Margarita del Valle, Olga Caballero y Mercedes Rosell; Teodoro González; a Matanzas José Gurmendi; a Cárdenas Enrique Monzón; a Colón Fernando Soto; el doctor Miguel Suquet, Adolfo Fernández, Luis D. Alvarez; al Perico F. H. Hone; a Cienfuegos el doctor José Randin Silva, la señora Angela Ceballos de Navarro con la señorita Carmita Rodríguez.

Tren Expreso Limitado.—Llegaron ayer por la mañana en este tren: de Camagüey José Poyo, Andrés Betancourt y familia; el Ingeniero Chaster Torrance; Sergio Estrada; D. L. Manchola; de Falla, Manuel Cervera; de Holguín Dionisio González; de Cueto el representante Enrique Machado; de Santa Clara Ricardo Campos, Filiberto Amador; de Matanzas el senador doctor Horacio Díaz Pardo; de Santiago de Cuba, el representante Carlos de la Torre, la señorita Caridad Cobo Rosell, Angel Pérez, Andrés García, Florentino Más Milanés Emilio Fernández, Georgina Rosillo, Julio Alvarez, la señorita Luz Echevarría; la señorita Bernardina Coroceda; de Morón: la señorita Isolina Caravieco; de central Limones Mariano Mesa y sus familiares; de Ciego de Avila el doctor Mario Escobar; de Florida Teodoro y Carlos Moelle; de Iguará Roberto Vidal; de Camagüey Ignacio D. Irure; de Morón Emilio Fernández Mendigutia.

Tren a Santiago de Cuba.—Salieron ayer tarde por este tren: a Manzanillo: la señora Carmen Prada del Río, acompañada de su nieto Rafael Muñoz; a Santa Clara: las señoritas Lutgarda Zamora, hermana de Don Juan Clemente Zamora, Subsecretario de Comunicaciones, y Celestina Machado Prado; a Placetas: el doctor Alberto Batlle y familia; a Colón: Alfredo Nodarse y señora Sara Sálivas; a Santa Clara: la señora Francisca Díaz de Alemán con su hijo Juan y la señorita Juana María Ruiz; a Trinidad: la señorita María Santana; a Camagüey: Augusto Godoy; Raúl Garrido; a Manzanillo: la señora Ursula Antunes de Vivar; a Carlos Rojas: el doctor Juan Pereira Medina, acompa municipal de aquel lugar, acompañado de Antonio Alvarez; a Santa Isabel de las Lajas: Manuel Pastrana y señora y la señorita Silvia Capestany; a Santiago de Cuba: Pedro Portes; a Cárdenas Benigno Silva y J. H. Llowey; a Cascorro: Miguel A. de Cárdenas; a Cienfuegos: Rafael Martínez Villena y señora; y al central Vertientes: Amado Abreu.

El doctor Delio Silva.—Ayer tarde regresó a Camagüey el doctor Delio Silva Teniente Fiscal de la Audiencia de aquella provincia.

Zoilo López.—Anoche en el tren Expreso Limitado, salió para Guantánamo el Sr. Zoilo López Capitán Inspector de la Empresa Naviera de Cuba, con el fin de atender asuntos relacionados con su cargo.

Francisco Rivero.—Anoche en el tren Expreso Limitado, salió también para Guantánamo el Sr. Francisco Rivero Superintendente de Construcción de la Cuban Telephone Co. acompañado del señor José Martínez.

El Dr. Gilberto Díaz Barreiro.—Regresó anoche a Camagüey en el tren Expreso Limitado el doctor Gilberto Díaz Barreiro, Juez Municipal de aquel lugar.

Tren Expreso Limitado.—Salieron anoche en este tren a: Santiago de Cuba el doctor Manuel Fernández Mascaró, Raul Fernández Mascaró, Manuel Puente Tornés, Benito Casteliero, Federico Casteleiro y señora, Emilio Castaño, Octavio Seix y señora; a Sagua de Tánamo la señorita Edner Castillo; a Holguín Ramón Longoria y señora, Antonio Menchero Mederos; a Nuevitas Hilario Hinojosa; a Morón el Dr. Alberto Delgado sus hijas las señoritas Belinda y María Josefa Delgado; a Camagüey Juan José López, Nestor González, Charles Perozo, Francisco Mena; a Morón Mateó Fuentes; a Ciego de Avila Belarmino Tamayo y señora; a Camagüey Eugenio Fernández y señora; a Manzanillo Manuel Jurado; a Central Miranda F. Rodríguez; a Santa Clara: Ricardo Berrayarza; a Guantánamo Lidia Poutou.

Tren a Cienfuegos.—Salieron anoche en este tren el Dr. Federico Laredo Bru, el doctor Gustavo Gutiérrez, J. A. Riverón, Jorge García, Angel Martínez el Teniente Marcelino Martínez, Miguel Lara, Julio Pumarada y L. Tromph.

Vetada por el Presidente la Ley Que Concede $3,000 Para la Biblioteca de los Reporters

LOS ATLETAS ORIENTALES SE PREPARAN PARA LAS ELIMINATORIAS CON EL FIN DE CONCURRIR A LOS JUEGOS DEPORTIVOS CENTRO-AMERICANOS

DIVERSAS INFORMACIONES DE AYER EN EL PALACIO DE LA PRESIDENCIA

LAS DAMAS ISABELINAS TRATARON CON EL SR. PRESIDENTE SOBRE LA INSTALACION DE TALLERES EN EL PENAL DE MUJERES DE GUANABACOA

REANUDADAS LAS AUDIENCIAS

El Presidente de la República ayer mañana se dispuso a reanudar las audiencias, reviviendo, desde hora temprana en su despacho del tercer piso de Palacio a las siguientes personas, separadamente:

Sr. Joaquín Llerena; señor José Izquierdo; doctor Orestes Ferrara; Comisión de Damas Isabelinas, integrada por las señoras Esperanza Bernal de Z[illegible]izarreta, Elvira Pérez de Rasti, Amelia Silberg de Hopkinson, María Montalvo de Soto Navarro, Alicia Párraga de Mendoza, Graciela Rux de Brandt, Josefina Menéndez de Pimentel, Nena Córdova, Rosa Amelia Rodríguez Cáceres, y Alicia Capestany, licenciado Jesús María Barraqué, doctor Clemente Vázquez Bello, Gral. Manuel J. Delgado, doctor Felipe González Sarrain, señor D. Carlos de la Rosa, señor Senador Adolfo Silva.

LAS DAMAS ISABELINAS

Cuando abandonaba la mansión presidencial la Comisión representativa de las Damas Isabelinas, después de haber celebrado una entrevista con el Jefe del Estado que duró más de una hora, nos informaron que habían tratado del mejoramiento del penal de mujeres que en la actualidad radica en Guanabacoa; el establecimiento en dicho lugar de talleres; el aumento de consignación para ese penal; y otras mejoras de grandísima importancia y de inmediata necesidad.

Entre las referidas comisionadas, cuyos nombres ofrecemos más arriba, figuraba la señora Elvira Pérez de Errasti, a quien las Damas Isabelinas habían ofrecido la presidencia del Comité de Penales, pero aunque el ofrecimiento fué hecho por unanimidad ella declinó el honor a causa de ausentarse próximamente para un largo viaje a Europa. Sin embargo, la señora de Errasti se propone seguir ocupándose de los asuntos del Comité y aprovechará su viaje al extranjero para conocer y estudiar la organización de los penales de mujeres en Francia, España y Alemania.

Las Damas Isabelinas salieron muy complacidas de su visita a Palacio, ya que el General Machado, como siempre, se les ofreció para coadyuvar en su obra humanitaria.

El Ldo. Barraqué, Secretario de Justicia, también asistió a la anterior reunión con las Damas Isabelinas, y, al igual que el Presidente de la República, ofreció su cooperación más decidida asegurando que todas las causas relacionadas con el mejoramiento de las presas, serían atendidas debidamente.

GOBERNADOR ENFERMO

El senador Maidique visitó Palacio iba, según nos dijo, a avisarle al Presidente Machado, la imposibilidad de celebrar una reunión preparada entre ellos y el Gobernador camagüeyano, señor Villena, pues este último se encuentra guardando cama a consecuencia de un ligero ataque gripal.

ASUNTOS POLITICOS

El Presidente del Senado, doctor Vázquez Bello pasó al despacho presidencial. Cuando salía lo esperaba Maidique. Hablaron. Después, marchó el doctor Vázquez Bello en unión del Representante Rivero. Y, momentos antes, nos dijo que había tratado con el Presidente de la República sobre asuntos de carácter político.

INFORMANDO

El Secretario de Justicia informó al Presidente Machado, del viaje que acababa de realizar a Isla de Pinos, en unión de los Magistrados y Fiscales de la República y de los periodistas palatinos, admirando el estado de las obras del Presidio Modelo, que allí se está levantando. El licenciado Barraqué tuvo merecidísimos elogios para el Capitán Castell, "alma mater" de esa gran obra, orgullo del pueblo cubano.

DECRETOS FIRMADOS

El Secretario de Gobernación llevó a la firma del Presidente Machado los siguientes decretos, que fueron inmediatamente autorizados por el Jefe del Estado:

—Nombrando Supervisor militar para el término municipal de Regla, al Primer Teniente Aurelio Hevia.

—Nombrando Supervisor militar para la cárcel de Remedios, al Sargento Francisco G. Gutiérrez.

—Ratificando en su cargo de Jefe del Laboratorio Antropológico de la Secretaría de Gobernación, al doctor Israel Castellanos.

—Confiriendo comisión al representante señor Enrique Machado para que se traslade a los Estados Unidos y a Europa y estudie el sistema establecido para regular el tránsito público.

—Confirmando en su cargo de Jefe del Negociado de Asuntos Generales y Licencia para portar armas al señor Rafael Cepeda Stimpson.

—Confirmando en su cargo de Pagador de la Secretaría de Gobernación al señor Roberto Haydrich.

—Confirmando al doctor Miguel de Marcos Suárez, en su puesto de Jefe del Negociado de Cuerpos de Policías de la República.

—Y suspendiendo procedimiento que incoa el Alcalde de la Habana, para el cobro a la Compañía del Mercado de Abastos, impuestos por el edificio que es propiedad del Municipio.

OBRERO CAMAGÜEYANO

Según nos aseguraron los Representantes Miguel Angel Aguiar, Manuel Tomé y Mola, hoy serán recibidos en audiencia por el Presidente de la República el obrero ferroviario Rodrigo Rodríguez y el Asesor de la Hermandad Ferroviaria de Camagüey, doctor Calixto Masó.

LLEGO TARDE

Ayer el Secretario de Obras Públicas, doctor Céspedes, se lamentaba de haber llegado tarde a Palacio, pues era su propósito, accediendo a deseos del General Machado, encontrarse con el Embajador Ferrara para cambiar impresiones.

HACIENDA

Otros de los visitantes de la mansión presidencial, lo fué el Secretario de Hacienda, doctor Gutiérrez de Célis. Nada importante dijo a los periodistas.

SIN BIGOTES

El Presidente del Partido Conservador, doctor Cabada, Alcalde también de Pinar del Río, acudió a Palacio ayer mañana con el propósito de visitar al Presidente Machado. E doctor Cabada ofrecía la nota interesante de haberse rasurado el pequeño bigote que usaba hacía muchos años.

EL DEPORTE EN ORIENTE

El doctor Juan Martínez Velasco, Inspector Escolar de Palma Soriano y Miembro del Comité Olímpico Provincial de Oriente estuvo en Palacio ayer mañana cambiando impresiones con el Brigadier Consuegra, Secretario del Comité Olímpico Nacional, que entiende de todo lo relacionado con los Juegos Deportivos Centroamericanos que se celebrarán en la Habana el próximo año, en el mes de marzo. El doctor Martínez Velasco, además, informó sobre el estado de inscripción y entrenamiento de amateurs en distintos lugares de la región oriental así como del estudio de la mejor manera de constituir y dirigir las delegaciones de la Federación Nacional Deportiva demarcando varias zonas en aquel territorio.

El doctor Martínez Velasco visitará varias de nuestras sociedades de sports donde atletas cubanos prepáranse ya para las eliminaciones, a las que deben asistir, en el mes de octubre próximo, los atletas orientales a fin de clasificar entre los que defenderán el pabellón de Cuba en esas justas deportivas internacionales.

HOMENAJES

En la antesala presidencial celebraron una reunión ayer los representativos orientales doctor Enrique Silva, Presidente del Consejo Provincial de Santiago de Cuba actualmente en funciones de Gobernador en sustitución del propietario señor Barceló, que se encuentra en viaje de placer por Europa; y los Representantes Alliegro, Ramírez y Hartman. Trataron sobre el homenaje que existe el propósito de tributar por los liberales de Oriente a sus posibles candidatos a Senadores en las próximas elecciones, capitán Enrique Machado y doctor Quintín George.

DOS AUDIENCIAS CONCEDIDAS

Antes de recibir el General Machado al Embajador Ferrara, fué visitado por el Presidente del Ayuntamiento de la Habana doctor José Izquierdo, que le trató de asuntos particulares, así como al señor Joaquín Llerena ex-jefe de despacho de Comunicaciones en el Gobierno del doctor Zayas.

LAS ESCUELAS PARTICULARES

Cuando salía de Palacio el Secretario de Instrucción Pública General Alemán nos dijo, refiriéndose a la protesta formulada por los colegios particulares de Santiago de Cuba, por la exigencia excesiva que entiende se ha usado en el examen de sus alumnos presentados al Instituto de Segunda Enseñanza y que han sido suspensos en gran número nos declaró que lo que ocurre es que antes se usaba de la benevolencia excesiva para favorecer los intereses de esas escuelas, pero ahora, que hay seriedad y disciplina, esos exámenes se realizan dentro de los cánones estrictos de la nueva marcha que se ha imprimido por el Gobierno a esos exámenes.

No obstante, nos dijo el General Alemán, he designado al inspector de institutos, señor González Vélez, para que practicara dicha investigación, y le informase al objeto de comprobar lo que se denuncia, y resolver en justicia.

VISITANTES

Entre los numerosos visitantes que ayer ocuparon asiento en la antesala presidencial, podemos citar al Gobernador de la Habana señor Antonio Ruiz; los Representantes Alliegro, Hernández, Padierni, Rey y Rivero, el señor Enrique Zayas y el ex-Representante Pardo Suárez.

AGRADECIMIENTO

He aquí copia del cablegrama recibido ayer en Palacio:

MIRAFLORES, Caracas.

A su Excelencia General Gerardo Machado.

Presidente de Cuba. Habana.

Apreciado en alto grado. Felicitaciones del gobierno y pueblo de Cuba, en aniversario de nuestra independencia y correspondo con votos muy cordiales por engrandecimiento nación hermana y por vuestra personal ventura.

J. B. Pérez,
Presidente de Venezuela.

DE VUELTA

Ayer inició sus labores como Secretario de la Presidencia, el señor Ricardo Herrera que acaba disfrutar de unas semanas de descanso. El doctor Teobaldo Rosell, que lo sustituyó, ha vuelto a hacerse cargo de la Jefatura de Despacho de dicha Secretaría.

D. José Ledo Celaya

VENIMOS del Camposanto. Allí quedan los restos del hombre ejemplar que tanto renombre adquirió, así en el orden de los negocios como en el social, en el pueblo de la Esperanza, y aún en el resto de la provincia de Santa Clara.

Era de Asturias de familia arraigada y de prestigio en el Concejo de Boal, del Partido Judicial de Castropol.

Llegó a Cuba hace cerca de sesenta años.

Desde entonces hasta hace poco que se trasladó a la Habana con su familia, residió en La Esperanza, donde continúan sus grandes negocios llevados por la conocida firma de Ledo Valle y Compañía.

En La Esperanza contrajo matrimonio con una Rojas—de la dilatada y distinguida familia Rojas Piñeiro—, y de ese matrimonio existen nueve hijos, mayores ya.

Hombre, Ledo, de gran fortuna y de probidad absoluta, gozó siempre de crédito inmenso, aún en épocas de crisis agudas: Don Nicolás Castaño—que solía conocer a los hombres—tenía su caja abierta a todas horas, sin limitación, para don Pepe Ledo.

De sus bondades y hombría de bien sabe el pueblo de La Esperanza que debe llorar hoy la muerte de quien, sin haber nacido allí, puede reputar como uno de sus mejores hijos.

Los telegramas llegados a la familia son prueba de lo que decimos, como es buena prueba del respeto y de las simpatías de que gozaba en esta capital la numerosísima concurrencia que acompañó sus restos hasta el Cementerio.

Vaya en estos renglones nuestro pésame a su atribulada viuda, la señora Amelia Rojas Piñeiro, a sus hijos e hijos políticos, a sus hermanos y socios, y a nuestros amigos los señores Rojas Piñeiro que más que un hermano político veían en don Pepe Ledo un verdadero padre auxiliar desinteresado y cariñoso de su señora madre la venerable matrona doña Anita Piñeiro, dechado de todas las virtudes y de los más delicados sentimientos.

Sea también para ella nuestra condolencia.

ACUSADO DE INSULTOS

Alfredo Sainz Bárcena vecino de Bolívar número 67, dió cuenta a la policía que había sido insultado por el chofer Andrés Cruz al ordenarle que quitara del frente de su domicilio el auto 18823.

ESTADO DEL TIEMPO

Nota del mediodía del lunes.

Persiste el buen tiempo con barómetro alto en casi todo el Golfo de México, Cuba y Atlántico, con centro en las Bermudas. En el Mar Caribe hay buen tiempo barómetro normal excepto algo bajo con nublados y algunas lluvias desde el Golfo de Mosquitos hacia el Noroeste hasta región del Golfo de Tehuentepec.

Pronóstico para el martes: Buen tiempo Cielos en parte nublados. Vientos flojos a frescos del Nordeste al Sudeste. Algunas turbonadas.

Observatorio NACIONAL.

Alamac HOTEL

Broadway and 71st. Street.

NEW YORK

Conocido y recomendado por las principales familias que visitan esta Metrópoli. Ambiente refinado, atención individual, sirvientes de habla española, cocina ESPAÑOLA y AMERICANA.

Apertura sensacional del CONGO ROOF

Comida, cena, baile, gran orquesta del Maestro Eddie Davis todas las noches.

Excursiones de turistas cubanos

El Hotel Alamac ha sido el hotel escogido por las diversas excursiones de maestros que visitarán Nueva York este verano, por el ambiente hispano y el trato esmerado que en dicho hotel mantiene su gerente, el señor Antonio Agüero.

600 HABITACIONES CON BAÑO Y DUCHA.

Busque a nuestro representante en la estación o en el muelle. Oficinas y Salón de Lectura del "DIARIO DE LA MARINA"

Oficinas del OPEN ROAD, Agentes de Vapores.

Para reserva de habitaciones, precios, detalles y panfletos ilustrados, diríjanse al señor

Antonio Agüero

Gerente Hispano.

HOTEL ALAMAC

Cable: ALAMACOTEL

Broadway y 71st. Street. NEW YORK.

El Doctor Ferrara, Nuestro Embajador en Los E. U. Conferenció Largamente Con el Presidente

LAS DECLARACIONES DE QUE EL EMBAJADOR FERRARA NO VOLVERIA A SU PUESTO NO FUERON HECHAS OFICIALMENTE, SINO POR UN SIMPLE PARTICULAR

VETADA LA LEY CREANDO UN FISCAL DE PARTIDO EN SANTIAGO DE CUBA

SANCIONADA POR EL JEFE DEL ESTADO LA LEY EN EL SENTIDO DE QUE LA MUJER CUBANA NO PIERDA SU CIUDADANIA AL CASARSE CON EXTRANJERO

EL DR. FERRARA

Fué ayer mañana recibido por el señor Presidente de la República el doctor Orestes Ferrara, Embajador de Cuba en los Estados Unidos, que acaba de llegar a nuestra Nación, procedente de aquel país.

Cerca de dos horas estuvo charlando privadamente con el Jefe del Estado. A su salida, al pasar por la antesala presidencial, saludó a varios Secretarios de Despacho y congresistas. Después los periodistas le hicieron algunas preguntas en relación con su viaje a Cuba y lo tratado con el General Machado. El doctor Ferrara solo dijo:

"Por ahora debo limitarme a informar a ese respecto al Presidente de la República. Lo acabo de hacer y continuaré mañana y pasado. Regresaré a Washington dentro de seis u ocho días. Seguiré luchando por el mejoramiento de nuestro país. Yo siempre me siento optimista..."

HABLA EL SUB-SECRETARIO DE ESTADO

El doctor Miguel Angel Campa, Subsecretario de Estado, hablando con los periodistas palatinos, hizo las siguientes declaraciones:

"He cambiado impresiones con el doctor Ferrara. Yo creo que él, ha hecho lo que debía de hacer en los Estados Unidos, al defender los intereses cubanos, y ninguna Nación debe setirse lastimada porque un diplomático defienda con calor los intereses a él encomendados por su Gobierno, y sobre todo, en este caso en que son intereses económicos primordiales, los que se defienden."

Dijo también el doctor Campa, que el doctor Ferrara volverá en breve a los Estados Unidos, a ocupar su puesto en la Embajada.

En cuanto a las declaraciones atribuídas a un prominente americano, respecto de que el doctor Ferrara dejaría su puesto de Embajador, díjonos el Subsecretario de Estado, que esas declaraciones no fueron hechas por ningún miembro del gabinete americano ni por ningún Congresista de aquella Nación, sino por un ciudadano particular de aquel país, que defiende también sus intereses.

LEYES VETADAS

El Honorable señor Presidente de la República de acuerdo con lo comunicado al Honorable Congreso en sus Mensajes de fecha 26 de junio último, ha hecho uso de la facultad que le confiere el artículo 62 de la Constitución, devolviendo los Proyectos de Leyes siguientes, después de haber formulado las objeciones que consideró oportunas:

Concediendo un crédito de 3,000 pesos para fomento de la Biblioteca de la Asociación de Repórters de la Habana.

Creando el cargo de Fiscal de Partido en Santiago de Cuba.

Aumentando en su categoría el cargo de Letrado Consultor de la Secretaría de Comunicaciones.

LEYES SANCIONADAS

He aquí las Leyes que acaban de ser sancionadas por el Presidente de la República:

—La que dispone que se instale en uno de los salones principales del Capitolio, una tarja de bronce en que figuren los nombres de todas las personas que pertenecieron a las Asambleas Constituyentes de Guáimaro, Jimaguayú, La Yaya y Santa Cruz.

—La que modifica el artículo 22 del Código Civil, en el sentido de que la mujer cubana no pierda su nacionalidad al contraer matrimonio con extranjero.

—La que dispone la reinscripción de oficio de todos los electores que figuraron en el censo electoral para las elecciones de 1928.

—La que crea una pensión al señor Diego de Moya y Blez y a la señorita Angélica Arredondo Varona.

—La que modifica los artículos quinto y sexto de la Ley de 27 de Octubre de 1923, que crea la matrícula deportiva.

—La que crea varias plazas en la Audiencia de Santa Clara.

—La que modifica el artículo 55 del Código Electoral vigente.

—Y la que dispone que no será aplicable a los alumnos de la Universidad Nacional, ningún plan de estudio distinto al que estuviese en vigor el primero de octubre del año en que hubiesen matriculado su primera asignatura.

Se Predice la Quiebra de la Caja de Jubilaciones

Una comisión de la Federación Cubana del Trabajo, presidida por el señor Luis E. Fabregat, nos visitó para felicitarnos por el triunfo obtenido en días pasados con la publicación del Proyecto de Ley que aprobó la Cámara en una de sus últimas sesiones.

Aprovechando la visita nos hizo entrega de un escrito, al que damos curso, como información, sin que ello quiera significar que nos hacemos solidarios de él, ni de su pesimismo, solamente por lo que pudiera ser conveniente tomar en cuenta del mismo en los debates, que en torno de tan importante problema pudieran suscitarse si la realidad lo hiciera suyo.

Dice el citado escrito del señor Fabregat:

A TODOS LOS EMPLEADOS, OBREROS, JUBILADOS Y PENSIONADOS DE FERROCARRILES Y TRANVIAS

La crítica situación económica de esta Caja General de Jubilaciones y Pensiones de Empleados y Obreros de Ferrocarriles, nos obliga, una vez más, a dirigirnos a todos nuestros compañeros, para darles a conocer el peligro inminente de desaparecer en que se encuentra esta Institución. El sobrante de 2,500,000 pesos que había hace dos años, se ha agotado. Hemos tenido que vender los bonos que representaban ese dinero, para con sus importes ir cubriendo los déficits mensuales que se han venido sucediendo. Todos los bonos fueron vendidos a mayor precio del que esta Institución pagó por ellos al comprarlos. Véase a continuación el estado de nuestra Caja en 30 de Junio de 1929.

EGRESOS

Pagado a 2,766 jubilados y pensionados	$188.374,67
Gastos del Directorio por todos conceptos hasta finalizar el año económico	$ 8,792.12
Pagado por liquidaciones de atrasos a nuevas jubilaciones y pensiones	$ 23,844.40
TOTAL	$221.011,19

INGRESOS

Contribución de las Compañías, empleados, obreros, jubilados y pensionados	$ 94.619,59
Diferencia en contra del fondo de la Caja General	$126,391.60

El futuro se desenvolverá así, tomándose por base la experiencia de las operaciones del Directorio en el transcurso de los años pasados. Se calcula que nuestros pagos, se harán normalmente hasta el mes de Septiembre. A partir de esa fecha comenzará a regir el aumento de cuotas acordado por el Directorio, que producirá aproximadamente $45.301.78 obtenido así:

Medio por ciento de aumento a las Empresas	$ 9,148.46
Dos por ciento a empleados y obreros	$ 36,153.32
Total	$ 45.301.78

Este dinero estará a disposición de la Caja, sobre el día 10 de Noviembre, porque la vigente Ley conceda cuarenta días a las Empresas para efectuar los ingresos. También para esa fecha y en cumplimiento de lo dispuesto en la Ley, se aumentará en un 5 por ciento la tributación a todos los jubilados y pensionados, recaudándose $9,639.52 por este concepto.

RECAUDACION ESTIMADA PARA EL MES DE OCTUBRE DE 1929

Ingresos de las Compañías, empleados y obreros	$ 90.619,59
Aumento de Cuotas . .	$ 54,941.30
Total	$145,560.89

GASTOS PARA ESTE MES

Pago a jubilados y pensionados	$198.000,00
Gastos del Directorio .	$ 4.298,80
Pagos por atrasos a nuevas jubilaciones y pensiones	$ 50,000.00
Total	$252,298.80
Cantidad que no se podrá pagar	$106.737,91

VEANSE LAS SIGUIENTES ACLARACIONES

PRIMERA: que los gastos del Directorio, se han reducido a una mínima cantidad.

SEGUNDA: que los jubilados y pensionados tendrán que cobrar sobre sesenta centavos por cada peso y menos cada mes, sucesivamente.

TERCERA: se ha estimado una cantidad de $50,000.00 para pagos de atrasos, que puede sufrir una alteración notable, porque los mismos en su mayoría se tienen que hacer a individuos que trabajan en la Compañía Cubana de Electricidad, y a quienes el Directorio reiteradamente ha negado sus jubilaciones y todas las audiencias, con excepción de la de Camagüey se las han concedido. Dichas resoluciones, hasta el presente, han obligado a pagar al Directorio, contra su voluntad, la cantidad de $60.985.10 y se estima pasen de $400,000.00 la liquidación total.

CUARTA: en Enero dijimos que los fondos alcanzarían hasta Noviembre y ahora que sólo alcanzan hasta Septiembre, error que se debe a las jubilaciones negadas por nosotros y concedidas por la Audiencias con obligación de pagarlas desde Marzo de 1928.

Y para terminar, todos estamos en la obligación de defender nuestros intereses y todos debemos evitar la ruina total del único amparo, que lo constituye la Caja General de Jubilaciones y Pensiones, sin que por nuestra parte, nunca hayamos escatimado esfuerzos para tratar de conseguir ese fin.

M.E.C.D. 2016

DIARIO DE LA MARINA

FUNDADO EN 1832

DIRIGIDO HASTA 1919 POR DON NICOLAS RIVERO Y MUÑIZ

Editado por la Compañía DIARIO DE LA MARINA (S. A.), cuyo programa consiste "en la defensa de los intereses generales y permanentes de la Nación cubana, de los especiales de la colonia española establecida en la misma y de la unión y armonía entre los diversos elementos que conviven en el país".—Art. 1o. de los Estatutos.

OFICINAS: Nueva York . . . . Broadway at 71 St
Habana . . . . Prado 103

PRECIOS DE SUSCRIPCION:

HABANA		PROVINCIAS		EXTRANJERO	
1 mes	$ 1.60	1 mes	$ 1.70	1 año	$ 21.00
3 idem	" 4.80	3 idem	" 5.00	6 meses	" 11.00
6 idem	" 9.00	6 idem	" 9.50	3 meses	" 6.00
1 año	" 18.00	1 año	" 19.00		

Esta suscripción sólo da derecho al número de los domingos.

SUSCRIPCION DOMINICAL:

Sólo para el extranjero

(Países comprendidos en la Unión Postal).

6 meses . . . . $ 4.20
1 año . . . . " 8.40

(Países no comprendidos en la Unión Postal).

6 meses . . . . $ 5.00
1 año . . . . " 10.00

TELEFONOS:

Anuncios clasificados y de suscriptores	A-1014 A-3333	Deportes	A-4732
Quejas de suscriptores	M-8404	Fotógrafo y Rotograbado	M-6844
Redacción	A-0301	Departamento de Radio	M-7714
Anuncios Administración	A-5334	Imprenta	M-9665

PAGO CON CHEQUES

SE ha abierto el cobro del segundo trimestre de la contribución por concepto de consumo de agua, de acuerdo con la resolución de la Secretaría de Obras Públicas que dispone el pago de ese servicio únicamente con cheques de administración de Bancos asociados al "Habana Clearing House" o certificados por los mismos. La susodicha resolución ha suscitado objeciones por parte del Club Rotario, Cámara de Comercio Cubana y Centro de la Propiedad Urbana. El pago de contribuciones por medio de cheques, según lo tiene establecido la administración municipal habanera, entraña una comodidad para el contribuyente, ya que le evita las molestias de tener que acudir a las oficinas recaudadoras y perder tiempo, quedando a su elección la facultad de satisfacer el adeudo, en esta u otra forma. Tal como lo dispone la resolución que nos ocupa, entraña una molestia innecesaria, tanto más gravosa cuanto que se establece, en forma compulsiva, conminatoria y con el aditamiento del recargo de un diez por ciento a los morosos, exigible por vía de apremio.

El pago con cheques en las transacciones mercantiles significa un positivo progreso en este género de actividades, en el sentido de que ahorra tiempo, molestias y riesgos. De ahí su generalización creciente, ya que permite la movilización del crédito y simplifica las operaciones. Extendido el sistema en forma compulsiva para el pago de contribuciones, tal como se acaba de establecer, pierde virtualmente todas sus ventajas, que se truecan en engorros para el contribuyente. Es sugestiva a este respecto la circunstancia de que hayan sido el Club Rotario y la Cámara de Comercio Cubana, a cuyos miembros no puede atribuirse desconocimiento en lo atañadero a la función específica del pago con cheques, las primeras entidades que se han preocupado con esta innovación.

Las aclaraciones hechas sobre el particular por la Secretaría de Obras Públicas, parece ser que no han logrado disipar tal estado de ánimo. Se arguye, según esas declaraciones, que la medida es beneficiosa a los intereses de la administración, porque garantiza las operaciones de contabilidad, fiscalización y recaudación, y el despacho de los asuntos afectos a los servicios administrativos con mayor brevedad. A esto replica el Centro de la Propiedad Urbana, voto de calidad en la materia de que se trata, que integrados los diferentes conceptos de pagos al Departamento de Obras Públicas por los servicios de agua, obras en general, especialmente construcción de aceras y entronques de aguas albañales y pluviales, y multas, la exclusión de la moneda de curso legal para esos pagos implica gravísimos perjuicios para el contribuyente, que se verá obligado a realizar un sinnúmero de gestiones y trámites, primero en los Bancos y luego en las oficinas receptoras.

Hace poco más de tres años, cuando se decretó la nacionalización del servicio de abasto de agua a nuestra capital, la opinión pública celebró la medida como promisoria de una reforma beneficiosa. En este sector de los servicios administrativos se registraban ingentes anomalías, comenzando por la de encontrarse la dirección técnica a cargo del Departamento de Obras Públicas, la recaudación a cargo de una entidad particular y los rendimientos a beneficio de la administración municipal, que anualmente recaudaba alrededor de millón y medio de pesos por este concepto, sin destinar un solo centavo al mejoramiento del servicio.

Las esperanzas se trocaron muy pronto en realidades. El Departamento de Obras Públicas comenzó por elevar la recaudación casi al doble de su monto anterior, empleando el canon anual de veinte pesos vigente para las casas cuyo alquiler mensual fuese menor de treinta y cuatro pesos. A esta innovación siguió la de una tarifa adicional de un cinco por ciento sobre la cuota corriente, con destino a un servicio de reparación de desperdicios de agua. Vino después la orden de llaves de presión para los fregaderos; pero todo ello indica la proba y consciente labor actual en ese ramo trascendente.

Se necesita aquí agua. Procurar que no se despedicie es obra utilísima y benemérita. Recaudar lo que la ley escrita marca, es obra justa de buen gobernante. Los que habitan en la Habana le agradecen ese pujante buen celo al doctor Carlos Miguel de Céspedes. Gracias a esa optima lalor continua, hay agua abundante, pese al tórrido calor que reina.

Y todos sabemos, que los planos y las negociaciones del nuevo acueducto —necesarísimo ya dado el aumento de población de la Habana— son una realidad próxima.

En estos días el propio Dr. Céspedes, según nuestros informes, le está dando cima al vital asunto.

Por todo lo cual esperamos que el popular dinámico Secretario ordene dejar sin efecto —ya que el rogado pago obligatorio con cheques intervenidos es un mero detalle administrativo— esa disposición, que viene a desentonar en el coro unánime de las presentes alabanzas.

A TRAVES DE LA VIDA

Por Hèctor de Saavedra

NOBLEZA OBLIGA

París 17 de Junio.

La comida de «Pepín» Rivero, merece contarse.

ME PRESENTE en el Círculo París-Amerique-Latine, que es un club cosmopolita, sin intimidad alguna, y con el sólo atractivo de un comedor bien servido y la reunión privada, en forma de ágape y a veces de baile, que allí celebran los hispano americanos. Me vestí de frac, me puse cuatro condecoraciones que tengo, sin contar una medalla del Instituto de la Habana, otra de la Sociedad Económica y mi insignia de miembro de una Sociedad de Instrucción y Recreo que me nombró Segundo Vice Presidente de Honor, y me dirigí al Círculo, preparando mi actitud conforme a la solemnidad del suceso.

Me quedé sorprendido al contemplar, en el mayor silencio, la figura arrogante y esbelta de nuestro Director.

—Viene con algún retraso— me dijo con su tolerancia habitual—, pero nos pondremos a la mesa inmediatamente.

—¿Y los otros convidados?— pregunté con la mayor sorpresa.

—¿Para qué los queremos? Esta es una comida que te doy y me doy a mí mismo. Es una distinción que te hago.

—Bueno, ¡gracias! Y, ¿de qué vamos a hablar? ¿Habrá discursos?

—Me reservo, a los postres, hacer unas declaraciones que creo importantes. Entre tanto sentémonos.

—Espera, que me voy a quitar las condecoraciones.

—¡No! Sigue así, que estás muy pintoresco. Yo no me pongo mi Gran Cruz por no humillarte, pero te permito que me digas Excelencia.

El menú era de verdadero banquete: crema de espárragos, (que es harina en forma de papilla); croquetas ¡de ave!, (que es otra variación de la harina); pargo y filete mignon... ¡Ah! ensalada mixta y como postre, puding-cabinet. Vino Riscal. Se ve que la «harina» era predominante.

Cumplimenté a Pepín por la exquisitez de los platos y sonrió socarronamente diciéndome estas palabras misteriosas:

—Hay un margen de un 50%.

Comimos alegremente, como en los banquetes públicos, y el Director me habló de política internacional, del azúcar que puede sacarse de las gomas de los automóviles y del encanto que le producía ver cómo estaban «sacando» el rotograbado, que tantos esfuerzos y dinero le costara. Yo estaba impaciente. Por fin, cuando llegó la hora de los brindis, pedí las declaraciones oficiales. El Dr. Rivero se expresó, conmovido, de aquesta manera:

—He recibido un cable de la Habana, por el que se me felicita a causa de una noticia que da un estimado colega. Dicen que dice el aludido periódico, que S.M. el Rey de España ha tenido a bien concederme el título de Marqués de Alonso. Ya Don Alfonso tuvo la bondad de darme una Gran Cruz, que mucho le agradezco, y me parece esto bastante para estar satisfecho. Del título de Marqués, basado en mi segundo apellido, no tengo la menor noticia, pero declaro solemnemente en esta feliz ocasión, que declinaré el honor que me hace el Rey —Q. D. G.—, si es cierto—, conste que no lo creo—, porque yo no puedo aceptar, como cubano que soy, más títulos nobiliarios que los que me conceda el Gobierno de mi país. Y en Cuba no los hay, ni es imaginable que los haya.

Como comprenderá el lector, todo era una broma. Menos la comida.

EUROPA VISTA CON OJOS ARGENTINOS

DOCE HORAS OYENDO HABLAR AL MAESTRO DE LOS MAESTROS DON MIGUEL DE UNAMUNO. EN SU DESTIERRO VOLUNTARIO DE FRANCIA

POR JUAN JOSE DE SOIZA REILLY

HACIA EL GRAN SOLITARIO

ME dicen en Madrid:

—¿Va usted a Hendaya? Trate de no ver a Miguel de Unamuno. La extraordinaria recepción que el general Primo de Rivera le ha dispensado a usted lo inhabilita moralmente para visitar a su peor enemigo.

—¿Conoce usted el pampero amigo mío? Yo vengo de las pampas...

Me sonrío. Sin embargo, me gusta probar la ictiología de los hombres. Además, compláceme saber cuántas veces hay en ellos los 205 miligramos del quilate arábigo.

Hablo por teléfono.

—Me voy a Hendaya, general. Me han dicho que usted vería con muy malos ojos una visita a Miguel de Unamuno. ¿Verdad, mi general?

El general se eleva sobre el papismo de sus escuderos honorarios. Me imagino por la televisión, que alza y baja los hombros. Se lamenta de que se le suponga tan poco andaluz...

EN BUSCA DEL HOMBRE

MONSIEUR Unamuno?

La propia dueña del hotelito donde vive Unamuno, Grand Hotel Broca, me responde que sí:

—Está en la cama escribiendo. Lo recibirá con mucho gusto. Recibe a todo el mundo. ¡Es tan gentil!

En Hendaya, ciudad francesa, los habitantes hablan español. ¡Poderío de la lengua de España venciendo a través de las piedras fronterizas al idioma universal de los turistas! Los únicos que en Hendaya hablan en francés son algunos españoles de la aristocracia y los argentinos moneda nacional.

Regresa la hotelera. Vuelve con mi tarjeta. Titubea. No sabe cómo transmitirme la contestación:

—El señor Unamuno no quiere recibirlo. Está enfadado con usted.

Perfectamente. ¡Al fin alguien me da con la puerta en las narices! Hoy, al averiguar el domicilio de Unamuno, un cartero de Hendaya me ha dicho:

—Todas las tardes, a partir de la una encontrará usted a don Miguel en el café Barbier, frente a la plaza. Allí tiene su partida de mus con su amigo el "boucher". Don Miguel es un hombre muy bueno. Es un santo.

(¡Canejo! ¡Cómo serán los santos si Unamuno es así!)

Poco después de mediodía llego al cafetín. Llovizna en gris mayor. Lluvia de Debussy. El café es pequeñito. Un "chauffeur" que ganó una pierna de palo en la última guerra de 1914 habla a gritos de Napoleón y de Austerlitz. Se ve que no le interesa la guerra de 1914.

En otra mesa, ala derecha, contra la pared don Miguel de Unamuno, sin hablar con nadie, juega a los naipes en compañía de tres hombres de aspecto muy humilde. Uno de ellos debe ser el "boucher". Sí. No cabe duda. El carnicero...

EL HOMBRE

ME instalo en un rincón. Examino al maestro. (Unamuno, con la barba y el cabello totalmente blancos—nieve, nieve, nieve,—no me parece envejecido. Es, en resumen, un muchacho viejo. Cara redonda de vasco. Vibrantes colores éuskaros. Fuerte Juvenil. Una roca de mar).

Unamuno sostiene las cartas con la mano derecha. Los dedos de su izquierda se mueven, nerviosamente, estrujando un trozo de masilla, de la que utilizan los vidrieros. Aprieta la masa, la estruja, la redondea, la achata, vuelve aredondearla cual si con es gimnasia desahogara sus nervios febriles.

Desde hace veintidós años yo no veo a Unamuno. El era entonces rector de la universidad de Salamanca. Era joven y vanidoso. Unamuno ignoraba la pena de sufrir la mas agreste de las soledades extranjeras. En aquella época florecía para él la primavera de las vaquitas gordas. Podía darse el lujo de oír a sus panegiristas con un palo en la mano. Tenía entonces cuarenta y dos años (Hoy va camino de los sesenta y cinco. Sin embargo, me parece más joven que nunca...) En aquella época, Unamuno no conocía tampoco la heroica dignidad de ser mantenido por sus propios hijos. Uno de ellos, dentista, es quien le paga su hospedaje de Hendaya. Unamuno ya no quiere escribir en publicaciones extranjeras: "Tendría que hablar mal de España—ha dicho,—y yo no escribo mal de España por dinero, ni gratis, ni por la gloria eterna". Y así está, pobre como las ratas el hombre que más ha carpido y sembrado en España.

EN EL CAFE

UNAMUNO conoce a todos los parroquianos del café. A mí no me ha visto. Ni siquiera podrá reconocerme. Me aleja una distancia de veintidós años. Me mira, no obstante, de reojo. Aprovecho el camino de su mirada de soslayo y voy hacia él para darle mi diestra. Frunce el ceño con rabia. Se encoge. Me deja con la mano tendida. Le digo mi nombre. Peor aún:

—¡Sí, sí, sí! ¡Le conozco a usted demasiado! Lo reconocí en cuanto puso los pies en el café. Hace veintidós años usted me jugó una mala partida. Su compañero Arce se enfermó. Yo lo cuidé como a un hijo. Y usted en cambio, escribió aquella crónica de "Caras y Caretas", burlándose de mí, diciendo que yo únicamente servía para hacer pajaritas de papel.

—¿Yo don Miguel? ¿Yo?

Unamuno me clava los ojos. Espera que siga defendiéndome para tirarme, quizás, con la copa que tiene delante. Pero no me defiendo. Estoy habituado a sostener el fardo de mis hechos. Por otra parte, ¿cómo podría defenderme de los ojos honrados de Unamuno? Sin que me invite, tomo asiento junto al carnicero:

—Tien eusted razón don Miguel.

Y grito:

—¡Garçon! ¡Café pour moi!

Honradamente me decido a contar a Unamuno el origen de aquella diatriba. Cierto orgullo animal me quijotea por dentro. Algo debió valer mi entrevista de antaño cuando Unamuno no ha querido olvidarla después de una vida.

Mi reportaje de 1907 reflejaba la fisonomía de mi generación delante de Miguel de Unamuno. Para nosotros, Unamuno era un sabio agresivo, lleno de pesimismo. Era un pedante sin más alma que su ilustración. ¡Imaginaos un pedante pesimista! ¡Qué peligro para nuestra ilusión auroral de muchachos de América! Anunciábamos ya el buen humor de las generaciones futuristas, dadaístas, suprarrealistas pombistas y martinfierristas. Dábamos la espalda a las academias—"¡de las academias líbranos, Señor!",—y Unamuno peleando contra las academias nos transmitía con sus libros de troglodita la sensación de un perfecto académico. Además, el talento excesivo de Unamuno, puesto al servicio de sus malas digestiones, ¿no era un crimen para nosotros, los jóvenes, que sólo aspirábamos a derrumbar el egoísmo de los apóstoles aislados en su sabiduría?

Restaba también algo de rencor personal en mi ataque de ciego. Es un detalle baladí. No vale la pena remembrarlo. Pero... Unamuno, desde las columnas de "La Nación", intentó burlarse de uno de mis triunfos periodísticos. Yo había conseguido como repórter anónimo, en 1906, que el arzobispo de Buenos Aires, monseñor Espinosa, se retratara para "Caras y Caretas" en actitud de bendecir. Y obtuve del noble prelado, además, un autógrafo en el cual bendecía a todos los lectores de nuestra revista... A Unamuno aquella bendición arzobispal a los lectores de un periódico le erizó los cabellos de risa erudita desahogándose contra la tonterí adel repórter tropical y anónimo. Confieso... Al llegar a España, en 1907, mi primera intención fué vengarme. Visité a Unamuno y lo hice retratar—¡al sabio, al filósofo, al ego sum qui sum!—en su mesa solemne de rector de la Universidad de Salamanca, no bendiciendo a los lectores de "Caras y Caretas" pero sí haciendo pajaritas de papel.

Ahora, en el café, Unamuno me mira con ganas de pegarme.

—Oiga usted, don Miguel—le digo—. En aquel tiempo yo tenía la inocente niñez de mis veinte años. Y usted no era todavía el mártir de ningún idealismo. No había probado aún que era capaz de sostener sus ideas, buenas o malas, con la abnegación de quien prefiere morir a arrodillarse.

—No hablemos más de este asunto—me responde.

Unamuno se levanta. Salimos a la calle. El maestro cariñosamente, me toma del brazo. Y echamos a andar por Hendaya...

EL ENCANTADOR

ANDAMOS. Andamos... Unamuno no es un caminador infatigable. Conversa mientras camina. Y su charla no es la ofidia cháchara de los caminadores. Azorín ha elogiado con elegancia la maestría de Unamuno para conversar.

—Unamuno—dice Azorín—es un conversador maravilloso. ¿Conversador? Monologuista. Pasear una hora con Unamuno es leer un interesantísimo volumen. "Un libro nuevo cada día", pedía Baltasar Gracián. ¡Que no viviera ahora! ¡Con pasear todas las tardes con Unamuno tendría a poca costa ese libro diario!

Unamuno no es tampoco el caminante cazador que busca en los paisajes del ambiente temas para sus tiros. Sus argumentos surgen solos, alrededor de las ideas, sin ayuda de nadie, como la luz que da una luz, sin esfuerzo ninguno. ¡Y qué arte para ser profundo y ser, al mismo tiempo, encantador!

DON MIGUEL DE UNAMUNO

El viejo reporter se siente vencido. ¿Cómo reproducir la música del mal? Oyéndolo nos queda en el tímpano del yo subconsciente esa música de olas, suntuosa, confusa, formidable que vibra en el fondo de los caracoles. Unamuno, en la penumbra de su destierro, en la inquietud de su ostracismo, en la tristeza de su abnegación, ha perfeccionado su sabiduría. Ya no es el sabio seco y pedregoso que encontré en Salamanca. Ahora, lejos de la noble compañera, que vive con sus hijos en España, atado a su psicología, encerrado en la libertad de su destierro, está más a la altura de los hombres. Ahora, en su tragedia silenciosa, en su dolor augusto, adquiere para las nuevas generaciones el tamaño estupendo de un **hombre-lección.**

Habla. Y mientras habla, sus dedos siguen estrujando, torciendo, retorciendo el trozo de masilla. Ese movimiento continuo de sus dedos modelando la pasta maleable es, acaso, un símbolo de sus propias palabras.

HABLA...

YA ve usted... Vivo solo, pero más feliz aquí en Hendaya que en París. Hendaya tiene en la soledad del invierno, la ternura pacífica de Salamanca. Además, desde aquí puedo ver a mi España. Y hasta me paseo por España.

¿Cómo? Existen en la frontera de Hendaya con Irún ciertos sitios con excavaciones hechas por los siglos. Son caminos de subsuelo, abiertos bajo tierra española. Por allí se pasea Unamuno. Esas meditaciones subterráneas constituyen su deleite mayor. París, con su ruido, con su aspecto de ciudad que se cree la primera del mundo, con su café de la Rotonda repleto de conspiradores con sus juergas chillonas y sus melenudos, con sus enormes bulevares, tan grandes que obligan a andar codo con codo, lo envejecía de nostalgia y de angustia.

—Aquí, en la soledad—exclama el maestro,—yo me siento más mío. Prefiero quedarme. Trabajo por las mañanas. Después de almorzar juego mi partida de mus con tres de mis mejores amigos de Hendaya: un comerciante en ropas de mujer, un vendedor de artículos de caucho y un señor carnicero. Me place el carnicero, pues, a pesar de que nunca jugamos por plata, pone en el juego todas sus pasiones. ¡Ese carnicero juega con el alma! Para mí la pasión debe ser el eje del espíritu. Apasionarse es tener el derecho de vivir en la vida. Lo demás es digerir la vida sin soñarla. Ustedes en historia argentina, por ejemplo tienen un gran apasionado: Vicente Fidel López. ¡Qué historia magnífica la suya! Así se hace la historia, con nervios, con verdad, con pasión. Alberdi era otro apasionado...

(Llueve. Llovizna. Seguimos andando).

EL HIJO MUERTO

UNAMUNO prosigue su charla, retorciendo con los dedos la masilla. Subimos y bajamos por las lomas de Hendaya, sin preocuparnos del ambiente. Mucha gente del pueblo saluda, con cariño, al desterrado:

—Buenas tardes, don Miguel.

Metido en sus ideas, Unamuno se abstrae. No siempre oye los saludos. Yo contesto por él. Otras veces, se detiene a conversar con los amigos. Interroga por la salud de Fulano o de Mengano. Cerca del puente, una niña y un niño lo detienen:

—Adiós, don Miguel.

Unamuno acaricia la cabeza del niño. Los ojos le brillan:

—Esta criatura se parece mucho a uno de mis hijos.

Sigue andando. Saca de su cartera un papel amarillento, envejecido, donde está dibujada una cabeza extraña:

—¿Ve usted este niño? Es uno de mis hijos. Yo mismo copié sus facciones. Murió a los ocho años de edad. ¡Una tragedia! ¡Qué luz había en sus ojos! ¡Qué luz en su silencio!

Me enseña el dibujo. Unamuno es un hábil dibujante. Veo el croquis de un niño con una enorme cabeza. Es hidrofecéfalo. ¡Pero qué ojos de bondad, de inteligencia, de ternura en aquella cabeza! Son los mismos ojos de Unamuno. El dibujo me tiembla en los dedos. Se lo devuelvo, y en tanto que lo esconde religiosamente en lo profundo de un bolsillo interior, evoca con palabras sencillas los episodios de aquella pobre vida de inocencia. ¡Dulce niño amoroso que hablaba con los ojos y que se hacía entender con sus dos manecitas! Inmovilizado en su mal sin remedio en el instante de morir, al marcharse del mundo por el sendero de los ángeles, el niño agitaba los dedos saludando a papá y a mamá...

LA POESIA Y LA FUERZA FISICA

OBSCURECE. Invitó a Unamuno a pasar a mi hotel. Sin contestar accede, y en la sala, frente a las tazas de té y prosigue hablando con la fluidez y la hondura de siempre. Es uno de los pocos hombres que no cansan nunca, aunque hable cien horas seguidas. Conoce todas las literaturas regionales de América. Le molesta, eso sí, la abundancia de malos poetas:

—A menudo—agrega—se lamentan ustedes del exceso de mujeres que escriben en América. Sin embargo, las hay excelentes. Lo malo no son las poetisas; lo peor son los "poetisos" que nos ahogan con sus libros. En su mayor parte son poetas afeminados, de inspiración pedestre ideológicamente desnudos. A muchos, para despistar, les da por ubicarse en la vanguardia de la literatura.

En seguida piensa en la juventud, preocupación constante de Unamuno:

—¡La juventud! Nuestros jóvenes hablan de la cultura física como de la panacea que salvará las razas. ¿Y cómo cultivan el músculo? Acudiendo en muchedumbres de cincuenta, sesenta o cien mil hombres a presenciar un partido de fútbol. Son cien mil jóvenes que se están, muchas horas apretujados, oprimidos, inmóviles, respirando los olores nauseabundos de la gente sucia. ¿A eso le llaman cultivar el músculo? ¿Es ésa la cultura física? En realidad, los que cultivan el músculo en aquella multitud de cien mil almas son los once jugadores de cada "team". Los demás, son cien mil sardinas en su salsa. El mejor ejercicio físico está en el canto y en el baile. La juventud debe bailar, cantar, reír. Los grandes bailarines y los grandes cantantes llegan a la vejez. Los grandes deportistas no llegan nunca a vivir cuarenta años...

Unamuno extrae del bolsillo una libreta. Está llena de versos. Se pone a leer algunos, sin dejar de torcer y retorcer, con el pulgar y el índice, el trozo de masilla.

¡Versos maravillosos! Ya no es la vieja poesía recia, dura, granítica de sus primeros cantos. Ahora a la profundidad del pensamiento, se agrega la belleza clásica de la forma, dentro de una novedad de estilo que asustará, sin duda, a las nuevas escuelas. En aquella librettita escrita con letra menuda, está el próximo libro de Unamuno. Aun no acierta a conformarse con el título. Gústale, sin embargo: "En la frontera; diario de un doble despatriado". Mientras habla, copia en una hoja de papel una poesía inédita que dedica a "Caras y Caretas".

VERSOS INEDITOS

YA es de noche. Unamuno me tiene encantado. Hace siete horas que conversa y no agota el interés, ni las frases chispeantes.

Habla, con maestría, de los personajes imaginarios de sus novelas y de sus obras de teatro, mezclándolos, a propósito, con los personajes de la vida real.

Trae a colación la abundancia de pordioseros que ambulan por los caminos españoles:

—¡Qué talento tienen! El mendigo español es el más digno de su estirpe. Pide con aristocracia, con dignidad, con nobleza. Uno de ellos me dijo: "Los pordioseros tenemos los mismos privilegios de los ricos. Los ricos pasan por encima de las leyes; nosotros, por debajo"...

Describe al personaje de una de sus novelas. Es un príncipe combo de sabe Dios qué reino de su imaginación:

—Es un mentiroso—exclama Unamuno retorciendo, con furor, la masilla.—Nunca dice la verdad. Y si alguna vez la dice, miente porque no cree en la verdad que está diciendo...

Recuerda, de pronto, a Eca de Queiros:

—¡Ese sí que era el más grande ironista contemporáneo!—Anatole France, en cambio, no me ha gustado nunca con su ironía afeminada, dañina, estéril, que destruye sin edificar. Alguien cree poder destruir la maldad con la ironía, ¡Ingenuo! ¿Vencer con cosquillitas a un perisodáctilo?...

(Abre Unamuno su libreta de poesías inéditas y lee:)

"¡Ironía! ¡Ironía! ¿Hacer cosquillas al rinoceronte
para sacarle así de sus casillas
y que se remonte?"

Y a continuación:

"Se hicieron cazadores de conceptos
los hijos del linaje de Nemrod;
ya no han caza y se dan con sus adeptos,
—equipo aristotélico—al "footgod".

EL GRAN ESPAÑOL

LAS ocho de la noche. ¿Me atreveré a solicitar de Unamuno el honor de que coma en mi mesa, con los míos? ¡Lástima! No querrá...

—Acepto. Cenaré con ustedes.

¡Y qué hombre maravilloso! Sentado a la cabecera de la mesa, él solo llena con su gracia juvenil con su sabrosa sal de chiste éuskaro, todos los corazones que le escuchan como se escucha a un santo. Habla con los grandes y los chicos. Para todos encuentra una frase de miel. Ha guardado la masilla en su chaqueta, pero ahora moja migas de pan en el agua y amasa la miga entre los dedos, olvidándose a ratos de comer. Come poco. Habla. Mi mujer pretende llenarle la copa de vino:

—No bebo, señora—le dice.—No soy vegetariano.

Y, de inmediato se desliza otra vez en su charla, de anécdota en anécdota—¡un libro!,—como dice Azorín.

Cree que los americanos del sur deben hacer, a semejanza de los españoles, una revisión de la literatura del siglo XIX. Es menester averiguar, resolver, sacar a flote las joyas olvidadas. No debe haber sido tan estúpido el siglo que permitió y preparó el advenimiento de generaciones tan sólidas como las que están apareciendo.

(Sigue hablando. Afuera llueve. Todos, hasta los pasajeros del hotel, se muestran conmovidos por aquel hombre que dice las cosas más raras de un modo inaudito. Música verbal).

De improviso resuelve marcharse. Es más de media noche. Doce horas de charla... Saca de su bolsillo la gorra de vasco. Es como un solideo.

—¿Olvidó su abrigo, don Miguel?

Las señoritas de Rega Molina le ofrecen un poncho. Se detiene en la escalera para agradecer, hablando desde abajo:

—No. ¡Gracias! No he traído el gabán por una razón muy sencilla: porque no le tengo. El último que tuve no lo usaba nunca. Me molestaba. Y mi mujer, viendo que el gabán envejecía en el armario lo achicó para uno de mis hijos. ¡Hace ya mucho tiempo!

Desciende por la escalera con la ligereza ruidosa de un muchacho. Una vez abajo, en el 'hall', se vuelve para preguntar con voz potente:

—¿Les ha gustado España, señoritas?

Y cuando todas las criollas, en coro, le responden con un grito sonoro y canoro de ¡Viva España! el glorioso maestro se quita la gorra y se enjuga los ojos. Llora el viejo león agradecido. (Mi hijita baja, entonces, corriendo y le da un beso en nombre de todas las almas de América que adoran a España).

(Cortesía de "Caras y Caretas", de Buenos Aires).

¡ENSEÑANDO LA OREJA!

POR TIBURCIO CASTANEDA

¡Verán ustedes como todavía el exceso de celo por parte de los Laboristas de Mac Donald va a echar a rodar, antes de que se celebre, la Conferencia naval tan cacareada con igualdad de las Marinas de Guerra entre los Estados Unidos y la Gran Bretaña!

Todavía no había lanzado Mac Donald a los cuatro puntos cardinales esa paridad tan antipopular, cuando apenss se habían cerrado los Comicios ingleses, y ya se decía que era preciso nada menos que la destrucción de lo construido en la enorme base naval de Singapore o de los Estrechos, cuya obra costará a Inglaterra 40 millones de libras esterlinas, pero será un obstáculo infranqueable para todo buque enemigo de Inglaterra que quisiese penetrar en el Océano Indico, viniendo de Japón, Filipinas o de las posesiones holandesas de Sumatra o Java.

Esto dícese que salió en un exceso de "abundantia cordis" de las propias filas laboristas para demostrar a los Estados Unidos el enorme sacrificio que hacía la Gran Bretaña en holocausto de la paz del mundo.

Y ahora, los periódicos laboristas de Londres, que no son muchos, pero que hacen ruido para que se crea que son numerosos, despertaron al pueblo inglés el 28 del pasado mes de Junio, diciéndole que puesta Inglaterra por Mac Donald en el camino de la igualdad naval de los buques de guerra, se debía demostrar por Londres que no le dolían prendas y como hasta ahora tenía Inglaterra en las entretelas de su corazón de Nación Marítima las bases fortificadas de las Indias Occidentales, es decir, del Mar Caribe, lo primero que había que hacerse por el Gobierno inglés era desbaratar esas fortificaciones, reducirlas a polvo y aventar éste para que no quedase ni el rastro de una muralla ni el ángulo de un bastion que fuese ingléés en todas las Islas del Mar Caribe.

Con esas demoliciones se daba por Inglaterra a los Estados Unidos una prueba patente de la futura y permanente amistad de la Gran Bretaña por los Estados Unidos.

Y para que la Gran Bretaña apareciese más desprendida en esas destrucciones de fortalezas, ni siquiera apuntaba ningún Laborista la reciprocidad por parte de los Estados Unidos, es decir, la destrucción y abandono por parte de éstos de la base naval de Guantánamo, y hasta se borraría de los Anales del Ministerio de Estado de Washington aquel discurso de Mr. Charles Evan Hughes, cuando dijo, hará seis años, que la apertura del Istmo de Panamá, obligaba a los Estados Unidos a hacer extensiva su vigilancia marítima a todo el Mar Caribe.

Y ya dijeron los periódicos de Mac Donald en Londres, que las fortificaciones de Inglaterra en el Mar Caribe eran una provocación a los Estados Unidos, como si éstos hubiesen estado establecido en el Mar Caribe antes que la Gran Bretaña.

Así, además, Inglaterra destruyendo sus propias fortificaciones y quedando enhiestas en el Mar Caribe las de los Estados Unidos, daba a éstos una prueba patente de que les dejaba libre el campo de sus futuras expansiones terrestres y marítimas por el Mar de las Antillas.

Algo de esa destrucción de las Bases Navales inglesas se propuso de soslayo, a Mr. Stanley Baldwin antes de las elecciones del mes de Junio último, y como es natural ese Presidente del Gobierno Conservador dió la callada por respuesta.

Como Mac Donald tiene una situación precaria de votos en la Cámara de los Comunes, no se ha atrevido a dar su opinión sobre esa destrucción de las bases marítimas de las Antillas inglesas.

Mas vamos a escribir sin circunloquios: "Mac Donald no se atreve a ser porta-voz de ese desarme de Inglaterra, y está callado como un doctrino".

La "Fortnightly Review" del primero de Julio del corriente, trae un artículo firmado "Augur", proponiendo el abandono de las Bases fortificadas por Inglaterra en el Mar Caribe, como el medio de demostrar claramente por parte de Inglaterra el deseo de una paz permanente entre Inglaterra y los Estados Unidos.

Hay que advertir que esa Revista es más bien literaria que política, sin dejar por esto de decir que el papel todo lo aguanta.

En ese artículo ese mismo escritor aunque se entrega rendido a los Estados Unidos y les pregunta como si fuese vocero pagado por los Estados Unidos ¿qué otra cosa pueden hacer los ingleses?

Y se contesta a sí mismo diciendo: "Así como entre el Canadá y los Estados Unidos no hay barreras, fortificaciones, ni cañones, tampoco debe haberlos entre las Antillas inglesas y el Mar Caribe". ¡Como si el Mar Caribe fuese de Inglaterra o de los Estados Unidos!

Bien reciente está el caso de esos insurrectos de Venezuela que desembarcaron el mes pasado en la Isla Holandesa de Curacao y se llevaron preso al Gobernador y sus acompañantes, aunque después los pusieron en libertad al día siguiente.

Hasta en esa comparación estuvo desgraciado el periodista Augur.

Por mal camino va Mac Donald. Empezó proponiendo la igualdad naval con los Estados Unidos, para la cual era preciso destruir una porción de buques ingleses y hasta se ofreció él mismo a ir a Washington para concertar esa destrucción.

Se vé en este DIARIO DE LA MARINA del 4 del corriente, que Winston Churchill ha tenido necesidad de advertir a Mac Donald que si se inclina al Socialismo será barrido del Poder; y ya es sabido con cuánta facilidad pueden hacerlo los Conservadores unidos a los Liberales.

Más valiera que Mac Donald, que ha obtenido el Poder por los votos para dar trabajo a los dos millones de obreros que no lo tienen, hubiese presentado a la Cámara las medidas para aliviar esa difícil situación de los trabajadores, sin metease en empresas tan impopulares para el pueblo inglés, como cercenar su Marina de Guerra y destruir las fortificaciones de sus Bases Navales de, Pacífico y del Caribe que tan necesarias son para el porvenir de la Gran Bretaña.

Reflejos de Paris

Modelo Martial et Armand.

1. Chifón rosa estampado.
2. Dibujo de hojas grises.
3. Cuello en forma de "V".

IMPOSIBLE

Al mar y al cielo
les pedí una gota de agua azul
para calmar mi anhelo.
"Pobre alma. ¿Eso nos pides tú?
Nosotros sólo reflejamos un ensueño".

Marìa Sànchez de Fuentes de Florit

Carta Semanal de Londres

Por Andreu Blackmore

INSECTOS CRIMINALES

EN el Departamento de Entomología del Museo de Historia Natural de South Kensington, Londres, existe lo que pudiera llamarse un Departamento de Investigación Criminal del mundo de los insectos. Según el corresponsal de Ciencia del periódico Daily Express, De Londres, el Departamento ha clasificado más de un millón de especies diferentes de insectos responsables de la destrucción de, por lo menos, el diez por ciento de todas las cosechas y frutas que se cultivan por todo el mundo. Los peritos de South Kensington reciben con frecuencia ejemplares, rogándoseles que los identifiquen, y después sugieren medios para exterminarlos.

La guerra se está llevando a cabo por todo el mundo. En Canadá y en Australia los insectos están atacando vigorosamente a los manzanos. En las plantaciones de té de Assam, el insecto de esta planta está muy activo. Los ganados de Nigeria está nsufriendo las atenciones que les dispensan ciertos insectos merodeadores. En todos estos casos, y en otros muchos, los peritos de South Kensington están ocupados estudiando métodos de ataque y de contra-ataque, aunque su verdadero trabajo consiste en clasificar y en catalogar los ejemplares puramente en interés de los conocimientos científicos.

Uno de los métodos de contender con estas pestes consiste en ponerlas unas en contra de las otras—como en el caso de poner a un ladrón para atrapar a otro ladrón. Algunas especies de insectos no pueden tolerar a otras especies; en otros casos no pueden tolerarlas sino como alimento, y así usa el hombre para sus propios fines aquellas mutuas animosidades y pasiones. El valor de esta obra es evidente. Además de las depredaciones de los insectos en todos los frutos que se cultivan en el mundo, hay una tremenda pérdida anual causada por enfermedades propagadas por ellos, a lo que hay que añadir lo mucho que destruyen en otras formas de propiedad.

Londres, Julio 1929.

M.E.C.D. 2016

MAÑANA, POR MAGNA VOX Y RADIO LA PELEA CHOCOLATE-FERNANDEZ

Acuerdos Tomados en el Automóvil Club en Relación a las Regatas de Motores que se Efectuaran el Día 14

La ruta será un triángulo de dos millas que cubrirá desde el Miramar Y. C. al Sevilla Biltmore Yacht Club.—Se discutirán varios trofeos, ,entre ellos una copa donada por el Palais Royal

En el Automóvil Club de Cuba se efectuó á las cinco de la tarde de ayer la anunciada junta para tratar de las regatas de botes motores que han de tener lugar en aguas de nuestro litoral el próximo domingo 14. Asistieron los siguientes señores: Rafael Posso, Raulín Cabrera, Enrique Gamba, Carlos (Coquito) Montalvo, Ramón Suero, Miguel B. Macías, Gustavo S. Bustamante, Fernando Ovies, O. B. Santamaría, Conde del Rivero, Raul Basarrate, A. Rodríguez Lendián y Federico Lindner. Se tomaron los siguientes acuerdos:

Se acordó comenzar las Regatas a las 8 en punto tratando de ser los mas exactos en el cumplimiento del Programa combinado. (Nota adjunta).

Ninguno de los contendientes podrá percibir retribución alguna, directa o indirecta, por correr el barco.

Se tomará el tiempo a los tres primeros barcos.

JURADO: Se designó a los señores Raulín Cabrera, Domingo Macías y Enrique Gamba para formar el Jurado, quedando autorizados para designar ellos a los que han de actuar de Time-keepers, así como para nombrar otras personas para que los auxilien en su trabajo.

CUOTA: Se acordó fijar una cuota de $.200 por derechos de inscripción.

INSCRIPCIONES

OUTBOARD, Categoría C.

"Illamba", Fernando Ovies
"Vetece", O. B. Santamaría.
"Pasdown-go-boom, A. Rodríguez Lendián.
"Johnson", Vasallo.

OUTBOARD, Categoría Abierta.

"Subuso II", Pascual de Rojas.
"Subuso III", G. S. Bustamante.
"Subuso IV", Federico Lindner.
"Astillero Almendares", R. Basarrate.

(Y los de la Categoría C.)

STOCK-RUNABOUT

"Whoopee", Conde del Rivero.
"Hatuey", Rafael Posso.

151 HIDROPLANOS

"Habana II", Ramón Suero.
"Guanabacoa", Miguel B. Macías.

CATEGORIA ABIERTA:

"Lilliol", Carlos Montalvo.
"Habana II", Ramón Suero.
"Guanabacoa", Miguel B. Macías.
"Whoopee", Conde del Rivero.
"Cuba", Carlos Miguel de Céspedes
"Bomba Bloch", A. Cunill.
"Hatuey", Rafael Posso.

PROGRAMA

8 a. m. Outboard, Categoría Abierta (1er. heat) 6 millas (3 vueltas).

8.20 a. m. 151 Hidroplanos, 8 millas (4 vueltas).

8.40 a. m. Outboard, Clase C., 6 millas (3 vueltas)

9.00 a. m. Stock Runabout, 6 millas (3 vueltas)

9.20 a. m. Outboard, Categoría Abierta (2do. heat). 6 millas (3 vueltas.)

9.40 a. m. Categoría Abierta, 8 millas. (4 vueltas).

Ruta: Triángulo de 2 millas, frente al Habana Yacht Club, Sevilla-Biltmore Yacht & Country Club y Miramar Yacht Club.

Todos los barcos, excepto los 151 Hidroplanos y los de la Categoría Abierta darán las vueltas hacia la izquierda.

TROFEOS

Copa "Lilliol", donada por el Señor Carlos Montalvo, para la Categoría Outboard Motor, Clase C.

Copa "Bustamante-Rojas" donada por los señores G. S. Bustamante y Pascual de Rojas, para los Outboard Motor, Categoría Abierta (Se discutirá 3 años).

Copa "Habana YaYcht Club", para la Categoría 151 Hidroplanos.

Copa "Habana Biltmore YYacht & Country Club", para la Categoría Abierta.

Copa "Palais Royal", donada por la Joyería El Palais Royal, para la Categoría Stock Runabout.

Ganaré Este Año el Pennant, Si la Nueva Pelota Viva no Mata a Alguno de Mis Players Declaró Donie Bush

El pitcher, después de lanzarla, tiene que dejarla pasar, pues es una bala, ,dijo el manager de los Bucaneros. Cree que los Atléticos triunfen en la Liga Americana

Por BRIAN BELL
Cronista deportivo de la A. P.

NUEVA YORK, Julio 8 (A. P.) —Donie Bush, manager de los Piratas, opina que ganarán el pennant si la nueva pelota viva no mata o incapacita a alguno de sus mejores jugadores.

Se preguntó al manager de los Corsarios si la pelota tiene un parentesco tan cercano con el conejo como pretenden algunos jugadores indignados.

"No es una pelota, es una bala", exclamó Donie. "Va a matar a alguien si no andan con cuidado. El lanzador que tiene que ponerla sobre el plate no tiene escapatoria. Lo único que puede hacer es tirarla y quitarse de en medio".

Sin embargo si los Piratas no se olvidan de quitarse de en medio Donie cree que tiene una gran probabilidad de ganar otro estandarte. "Tenemos que seguir con la cabeza alta todo el tiempo, porque esta va a ser una lucha hasta el último momento". Los Oseznos y los Gigantes van a ser difíciles de batir. Los Cardenales no han tenido el pitching necesario y han sufrido un slump. A todos les pasa lo mismo. Cuando el pitching fracasa se acabó el carbón hasta que no se hace otro arreglo. Eso fué lo que nos pasó a nosotros el año pasado".

Nuestro pitching es excelente en la actualidad y tenemos cuatro jugadores de los cuales según mis cálculos dependía en gran parte nuestro éxito, que están jugando divinamente. Estos cuatro son: Grantham en 2a., Sheely en 1a., Bartell en short y Comorosky en left field. Naturalmente sabíamos lo que podían hacer el resto de nuestros jugadores. No existía un átomo de duda acerca de los Waner, de Traynor y de Hargreaves. Grabtham hoy en día está jugando mejor que nunca en su entera carrera, Sheely lo hace muy bien en 1a. No es la primera más rápida en la liga, pero es un mago tocando a coger tiradas de cualquier clase y pega duro con el bate. Bartell tiene valor de sobras y ha encajado que ni de molde en el infield, y Comorosky ha demostrado que sabe cuidar su jardín y batea mucho, empujando su jonrón últimamente con mucha frecuencia".

"Nuestros lanzadores están a punto de mejorar. Jess Petty, después de un comienzo lento está ya en buena forma y va a ganarnos una porción de juegos. Johnny M. Morrison ha establecido su derecho de regresar con el Brooklyn. Era un buen pitcher cuando se fué de Pittsburgh. No debiera nunca haber salido de la liga. Sí, señor, tiene una curva muy linda".

"Brooklyn va a dar mucho que hacer antes de que termine la cosa y Cincinnati lo mismo. Los Rojos no tienen por qué estar en el sótano. Lo que es a nosotros nos cuesta bastante ganarles".

Donie se manifestó muy interesado en la carrera de la liga Americana, casi tanto como en la de su propio circuito. Está enterado de todo lo relacionado con los Yankees y en 1927 no vió gran cosa en ellos, en cuanto a proveer gran atracción en la Serie Mundial. Su conocimiento de los Atléticos que hoy están a la cabeza de su liga es bastante limitado.

"Sabe usted—dijo,—yo nunca he visto a los tres grandes ases de los Atléticos, Cochrane, Foxx y Simmons. No he visto a Grove más que una vez. A Walberg lo conozco bien, pero los tres bateadores de la limpieza me son del todo desconocidos, y tengo esperanzas de que tendré la oportunidad de conocerlos algún día. Este otoño sería una fecha muy conveniente.

Lecciones Provechosas

El entrenamiento es ineludible en el sport.-Estudiando al adversario

(Por RENE LACOSTE)

(Servicio exclusivo del DIARIO DE LA MARINA)

EN el torneo internacional de St. Cloud en 1923 fué batido en el semi-final, pero obtuve amplio consuelo al ser escogido para representar a Francia en los encuentros de la Copa Davis. Jugué mi primer match y lo perdí contra el danés Larsen. Después alcancé una doble victoria en la ciudad de Dublin, y más tarde mi primer triunfo de importancia contra el Conde de Gomar.

Ocho días más tarde, lleno de optimismo, embarqué para los Estados Unidos con Brugnon y Hirsch. Cuatro años tuvieron que transcurrir antes de que Madame la Fortuna le sonriera a los galos. En Septiembre 8 de 1927 mi sueño dorado fué realizado y Francia ganó la Copa Davis. El período de espera pareció extremadamente largo, pero el placer alcanzado nos pagó con creces las anteriores amarguras.

Desde el día en que sujeté una raqueta de tennis por vez primera, he tenido la suerte más maravillosa en los courts. Fuí derrotado con frecuencia, pero lanzando hacia atrás una mirada retrospectiva, me preguntó si esas derrotas no me fueron infligidas cuando más necesario eran para modificar mi estilo. Así me avisaba un espíritu alado que era requisito imprescindible seguir trabajando con la finalidad de evitar una derrota aún más desconsoladora, de la que no hubiera sido posible escapar. Si Gentien no me hubiera vencido 6x1 6x0, en tres meses no hubiera logrado equipararme a él en capacidad de juego. Al principio de cada una de las etapas que he tenido que cubrir, hallo una derrota y los nombres de Ashlangul, Borotra, Cochet, Johnston y Tilden.

«DERROTA UTIL»

Si Lott no me hubiera ganado tan fácilmente en Southampton el verano de 1927, no hubiera realizado la necesidad de someterme a un severo entrenamiento físico, lo que me permitió, un mes más tarde, ayudar a mis camaradas a ganar la Copa Davis.

La victoria es un gran estimulante. Al ganar mi primer campeonato de Francia, me encontré con una dueña y señora que siempre me ha exigido el esfuerzo supremo, si bien también me ha ayudado. Tenía ambición para jugar aun mejor y representar dignamente a mi patria. Es necesario, como los espléndidos ejemplos de Borotra y Tilden en los courts demuestran, extraer igual utilidad de los éxitos que de las derrotas a fin de crearnos una voluntad firme de alcanzar el triunfo. Esa voluntad, en tennis como en los demás deportes, constituye el seguro mejor y menos costoso contra el fracaso. Para jugar bien al tennis son necesarias cualidades naturales, pero para llegar a ser un gran campeón es un factor esencial contar con la voluntad necesaria para utilizar las mismas.

«MI PREPARACION»

Tilden en un court de tennis gana porque sabe aprovechar su estatura y su estupenda agilidad, lo mismo que su inteligencia; Borotra porque es una verdadera ardilla; Cochet por sus movimientos reflejos que son admirables. No tengo yo los talentos naturales de Tilden, ni las cualidades físicas de Borotra y Cochet. Si a veces he logrado derrotarlos, es porque mi voluntad de ganar se ha impuesto, utilizando los medios que tengo a mi alcance, o sea una preparación fina y acabada.

No comprendo como Cochet y Brugnon cuando están en un court hallan tan prontamente la réplica más adecuada a un estilo particular de ataque, pero estudiando el juego de mis adversarios por muy anticipado, logro fabricar los «golpes» que produce el más desastroso efecto en ellos.

Hacia la persecución de la victoria tengo dos ayudas que están al alcance de todos. Una colección completa de obras sobre tennis, cuyas páginas están sueltas por el continuo uso, y una pared de cemento que es reconstruída todos los años debido a que se llena de huecos y mataduras por el continuo martillar de las bolas que sin cesar me devuelve.

MAÑANA: «El Valor de la Velocidad».

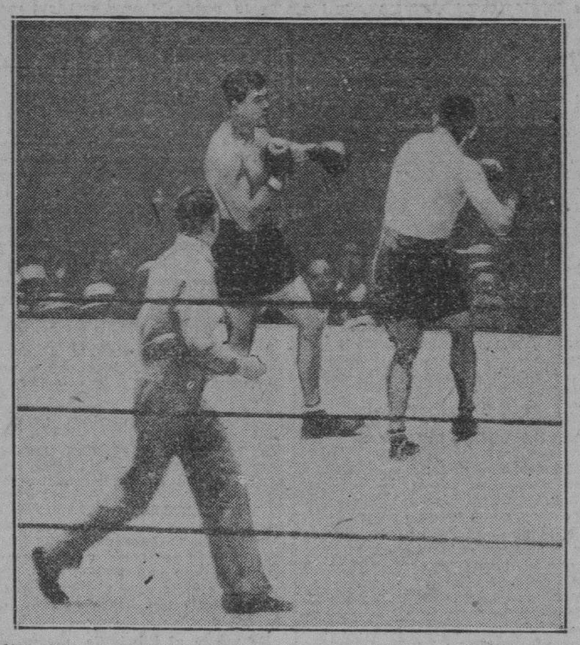

UN MOMENTO CRITICO EN LA PELEA SCHMELING-UZCUDUN
En esta fotografía puede verse a Paulino en los momentos en que fallaba en su intento de propinar un golpe a Schmeling con su puño derecho. De haber hecho blanco, el resultado del combate habría sido distinto. Su derrota costó a Uzcudún la oportunidad de disputar la corona del campeonato mundial, por la cual lucharán Schmeling y Jack Sharkey en el mes de septiembre.

GUILLERMO Y URIA DEJARON EN 25 TANTOS AL DUO GUISASOLA Y LABAT

El partido resultó interesante y dió dos vueltas formidables.—En el partido intermedio Sarmiento y Esquivel le dieron la batalla a Andrés e Ibarlucea, ,igualando a 29.—Hoy 3 partidos

Después de dar dos vueltas interesantísimas, lo que obligó a las palomas a taparse para evitar el frío de una posible catástrofe, Guillermo y Uria mayor, blancos, alcanzaron el triunfo en el partido estelar del programa ofrecido anoche por la empresa del Habana-Madrid, dejando en 25 tantos para 30 a Guisasola y Labat mayor.

El partido resultó 'calientico' en extremo y puede decirse que a partir de la igualada a 19, ambas parejas jugaron a todo vapor buscando la manera de inclinar el triunfo a su favor; Guillermo y Uria jugaron horrores, anotándose muy buenos tantos con efectivos remates, y Guisasola y Labat mayor se defendieron como "lobos", tratando de impedir la derrota. Los primeros tuvieron momentos geniales en la cancha y los segundos tropezaron varias veces con la fatalidad cuando trataron de apuntarse tantos a fuerza de jugadas arriesgadas.

El partido, en resumen, resultó muy reñido y gustó a todos los que aman la pelota vasca, aun a los "catedráticos", que tuvieron que hacer uso de las "tapaderas" cuando la pareja azul, saliendo de un score adverso de 7 por 2 para uno favorable de 17 por 10, amenazaron con llevarse los honores.

El partido intermedio correspondió a Andrés e Ibarlucea, blancos, que jugaron contra Sarmiento y Zequivel menor, azules, llegando ambas parejas hasta la igualada mágica. Los ganadores se portaron muy bien en la última decena, y alcanzaron el triunfo dirigiendo un fuerte ataque contra el menor de los Esquivel.

El partido inicial fué para Antonio y Cubota, blancos, que dejaron en 12 para 25 a Valenzuela y Buendía menor, y las quinielas se las repartieron Andrés y Sarmiento, que pagaron dividendos bastante aceptables en los boletos combinados.

Para esta noche tenemos un magnífico programa, figurando en el partido estelar la pareja fraternal de los Labats, orgullo del Cerro, contra Pascau y Rafael Hughes.

Interino.

PROGRAMA OFICIAL PARA LA FUNCION DE ESTA NOCHE

Primer partido a 25 tantos.

Antonio y José Luis, blancos, contra Valenzuela y Buendía mayor, azules.

A sacar blancos del cuadro 14 y azules del cuadro 14.1|2.

Primera quiniela a 6 tantos.

A sacar del cuadro 14.

White Echarri, Blue José Luis; Red Cubota; Green Buendía menor, Yellow Valenzuela.

Lavender Antonio.

Segundo partido a 30 tantos.

Sarmiento e Ibarlucea, blancos, contra Andrés y Gayarre, azules.

A sacar ambos del cuadro 14 y medio.

Segunda quiniela a 6 tantos.

A sacar del cuadro 14.

White Gayarre; Blue Andrés; Red Buendía mayor; Green Pascau; Yellow Uria mayor; Lavender Labat mayor.

Tercer partido a 30 tantos.

Labat menor y Labat mayor, blancos, contra Pascau y Hugues, azules.

A sacar blancos del cuadro 14 y medio y azules del 14.

Un triunfo de Dundee

Superó a Eddie Cannonball Martin en un bout a diez rounds

N. YORK, julio 8, (AP.) — Johnny Dundee, excampeón de peso pluma ganó la decisión sobre "Cannonball" Eddie Martin, "bala de cañón", excampeón de peso bantam, en un bout a 10 rounds efectuado en Dexter Park de Brooklyn en la noche de hoy.

Dundee superó en puntos a Martin por amplio margen de campana a campana. La táctica del que fué rey de los bantam consistente en embestir ciegamente no le produjeron resultado alguno frente al diestro boxeo de Dundee. Este pesaba 129 y media lobras y Martin 128 y medio.

Al Singer, peso ligero del Bronx, venció por puntos al veterano Carl Duane, de Brooklyn, en un match a diez rounds que tuvo lugar en Starlight Park.

Los 6 de la Fama

Babe Ruth y Paul Waner fueron los únicos miembros del selecto grupo de los Seis de la Fama que obtuvieron provecho en los juegos de ayer. Ambos fueron al bate cinco veces y dieron tres hits realizando considerables ganancias en sus promedios respectivos. El del Bambino subió seis puntos a .351 y los cinco que ganó Waner lo colocaron con .337 en cuarto lugar, quitándoselo a Ott, que no pudo conectar ni una vez siquiera y por ende perdió terreno.

Hornsby se benefició en un solo punto con un hits en dos visitas oficiales al plate y Gehrig se mantuvo inmóvil con uno en tres tentativas. Jimmy Foxx tampoco lográ dar un hit y perdió tres puntos de la delantera que lleva descendiendo a .403.

Situación actual:

	J.	AB.	C.	H.	PC.
Foxx, Atlé.	73	263	63	106	.403
Hornsby, Osez.	73	275	73	191	.366
Ruth, Yank.	56	205	51	72	.351
P. Waner, Pir.	72	285	69	96	.337
Ott, Gig.	75	273	80	91	.333
Gehrig, Yank.	72	258	68	83	.322

Estropearon a Kearns

Por hablar demasiado alto le cerraron el pico

LOS ANGELES, julio 8. (AP)—El Evening Express dice hoy que Jack Kearns ha aplazado su viaje a Nueva York debido a las lesiones que recibió en una pelea a puñetazo limpio ocurrida el 4 de Julio en un country club elegante de Los Angeles con Charles E. Delaney, estrella teatral que fué el contendiente de Kearns en un ring improvisado.

Kearns apareció hoy con dos ojos hinchados y la mandíbula llena de magulladuras y las facciones de Delaney se distinguían por una nariz de tamaño poco usual.

Ninguno de los dos se prestó a discutir el asunto, limitándose Delaney a decir que Kearns había estado muy inconveniente y se merecía una trompada. Kearns a su vez echa la culpa de todo a Delaney.

Compañero de duelo

Dolorosamente impresionados con la noticia nos disponemos a trazar estas líneas que deseamos sirvan de consuelo en lo posible a nuestro querido compañero Evelio Bermúdez, quien acaba de perder a su adorada madre, dechado de bondades y virtudes, la señora Teresa Quadreny de Bermúdez, cuyo sepelio se verificará en la mañana de hoy, partiendo el fúnebre cortejo de la casa calle 19 número 341, Vedado. Pedimos al cielo resignación para sus hijos en tan duro trance, así como a sus familiares todos, a los que hacemos llegar nuestra condolencia más sentida.

Liga Internacional

En los desafíos celebrados ayer en la Liga Internacional, el Baltimore dividió honores con el Toronto, ganando el segundo game 9 por 3 después de haber sido derrotado en el primero con score de 7 por 1. El Jersey City perdió con el Buffalo con score de 17 por 6; el Newark le ganó al Montreal, 7 por 4 y el Rochester venció al Reading, 10 por 9.

RESULTADOS DE LAS GRANDES LIGAS

JUEGOS DE AYER

EN LA LIGA NACIONAL

New York 3; Cincinnati 0.
Pittsburgh 8; Brooklyn 4.
Filadelfia 6; San Luis 5.
Chicago 11; Boston 3.

EN LA LIGA AMERICANA

New York 10; San Luis 3.
Filadelfia 8; Chicago 2.
Cleveland 5; Boston 2.
Washington 5; Detroit 4; 1er juego
Detroit 16; Washington 6; 2do juego

	Pittsburgh	Chicago	New York	San Luis	Brooklyn	Fila	Boston	Cinci	Ganados	Average
Pitts.		8	4	11	6	3	4	10	46	639
Chi	8		2	11	6	4	6	7	44	638
N. Y.	3	4		4	6	13	9	5	44	579
S. L.	2	4	2		5	6	4	14	37	500
Bro	2	0	10	1		7	8	5	33	451
Fila	3	2	3	4	6		11	3	37	438
Bos	1	3	7	3	9	5		2	30	395
Cin	7	4	4	3	1	3	4		26	361
Pdos.	26	25	32	37	39	41	46	46		

	Fila	New York	San Luis	Detroit	Cleveland	Washington	Chicago	Boston	Ganados	Average
Fila		7	3	4	4	16	6	14	54	740
N. Y.	5		8	4	1	6	7	14	45	625
S. L.	1	2		10	9	3	15	5	45	608
Det	3	2	6		9	6	8	6	41	526
Cle	2	4	5	8		4	8	6	37	500
Was.	2	7	4	2	3		3	6	27	380
Chi	4	0	2	6	8	3		4	27	346
Bos	2	4	1	3	3	6	4		23	295
Pdos.	19	27	29	37	37	44	51	55		

LOS JUEGOS ANUNCIADOS PARA HOY

EN LA LIGA NACIONAL
San Luis en Filadelfia.
Pittsburgh en Brooklyn.
Cincinnati en New York.
Chicago en Boston.

EN LA LIGA AMERICANA
Filadelfia en Chicago.
New York en San Luis.
Washington en Detroit.
Boston en Cleveland.

CRONICA DE ESGRIMA

ABOGADOS Y ARQUITECTOS TRIUNFARON

Debido a la lluvia que cayó durante las primeras horas de la noche, fué necesario celebrar los encuentros anunciados para el Campeonato Interclubs de Espada, en la sala de armas del Vedado Tennis Club, acudiendo poca cantidad de público.

El primer encuentro fué ganado por los Arquitectos, que combatieron contra los Universitarios; el score resultó de cinco por cuatro.

Después encontráronse Abogados y Reporters, ganando los primeros al anotar cinco asaltos mientras sus antagonistas sólo obtenían dos.

Ramón Fonts, el Campeón de Campeones, actuó como Presidente del Jurado.

Mañana, miércoles, tócales tirar a: Ingenieros contra Dependientes. Y Vedado Tennis Club contra Universitarios.

AIZ

Perdió André Routis

El campeón feather weight recibió una tremenda pateadura de un desconocido

BOSTON, julio 8, (AP.) — Young Jake Zeramby, de Lynn, dió a André Routis, campeón de peso pluma, una paliza de primer orden esta noche en el bout estelar a 10 rounds del Garden de Boston. Fué un encuentro en que no se discutía el campeonato, porque el vencedor excedió el peso. Este jovencito que peleaba en su primer match de importancia contuvo la mayor parte de los ataques del campeón al cuerpo adelantándosele a sus golpes con aturdidoras trompadas a la cabeza. Routis no ganó más que dos rounds.

Zeramby un gran favorito en esta ciudad recibió una ovación del público cuando el referee le otorgó la decisión. Su combate con el campeón es la 37a. victoria del muchacho y en su hoja de servicios no existe la mancha de una sola derrota.

Routis probó todas las tácticas ilegales posibles e imaginables, excepto la de entrarle a mordiscos a su adversario. Fué amonestado varias veces por el referee por pegar al romper del clinch y por tirarle zancadillas a Zeramby. Muchos de sus ganchos hubieran podido ser calificados de "golpes de conejo", pero Zeramby fué lo bastante diestro para esquivar la mayor parte de ellos.

Ambos principiaron a toda velocidad, Zeramby dedicándose a la cabeza del campeón y éste golpeándole el cuerpo en respuesta. La exactitud de Zeramby en sus golpes le dió el round inicial. Trabajó con ambas manos con gran rapidez en el 2o. y logró mantener al campeón en la defensiva. Durante el tercero Zeramby descargó varios ganchos de los que atontan uno de los cuales causó a Routis una cortada debajo de un ojo.

El jovenzuelo continuó su marcha de vencedor a lo largo del cuarto, pero las recias trompadas de Routis al cuerpo le ganaron el 5o. por un escaso margen. Los duros ganchos de derecha e izquierda que largó Jake lo llevaron con seguridad por los dos rounds siguientes, el 6o. y el 7o.

Routis parecía estar tratando de dar un nokaut durante el 8o., pero sólo pudo pegar a Zeramby con bastante frecuencia en el cuerpo para apropiarse el round. El joven cansado y debilitado por los golpes al cuerpo del campeón llevó a cabo una furiosa arremetida en el 9o. durante el cual sacudió a Routis repetidas veces con derechas e izquierdas a la cabeza.

El round final fueron tres minutos feroces y salvajes, continuando Zeramby pegando de firme y de lleno a la cabeza de André. Este persistió en golpearle el cuerpo y su furioso batallar promovió tal estrepitosa y ensordecedora gritería en la entusiasmada muchedumbre que ninguno de los dos oyó la campanada que daba fin al enconado combate.

Chocolate vs. Fernández

Por Magna Vox y Radio Informaremos Mañana Este Match

Mañana por la noche inaugura su temporada de boxeo al aire libre "Ebbet's Field", el parque de base ball del Brooklyn, con el star bout de Kid Chocolate, el Negrito del Cerro, y el filipino Ignacio Fernández, un recio pugilista de la división de 126 libras. El encuentro está marcado a diez rounds. Otro pugilista cubano, Jack Santiago, peso ligero, se las verá con Al Ridgeway, de New Jersey, también a 10 rounds. Nosotros ofreceremos a los fanáticos la información de estos matches por Magna Vox y Radio desde las nueve de la noche. La pelea Chocolate-Fernández la recibiremos round por round desde el mismo ring-side trasmitida por el hilo directo de la Prensa Asociada, siendo la encargada de darla al público la estación C M C de la Cuban Telephone Co., en combinación con DIARIO DE LA MARINA.

Ganó Herrera

PITTSBURGH, julio 8. (AP) Tony Herrera ganó una decisión aquí esta noche sobre Phil Goldstein de Pittsburgh. El chico de Chicago pesaba 132½ y el de Pittsburgh 132¾.

Los Jonroneros

A LA CABEZA EN LA AMERICANA

Gehrig, Yankees	22
Klein, Cuáqueros	21
Hafey, Cardenales	21
Bottomley, Cardenales	20
Wilson, Oseznos	19

A LA CABEZA DE LA NACIONAL

Ott, Gigantes	24
Simmons, Atléticos	19
Ruth, Yankees	17
Foxx, Atléticos	15
Alexander, Tigres	13

TOTALES POR LIGA

Nacional	436
Americana	314
	750

UNA CARTA DEL PRESIDENTE DE LA FEDERACION DE TRACK

Invita al señor Acevedo a una reunión para explicar por qué no se le puede aceptar el record al atleta Paez

Al Sr. Roberto Pérez de Acevedo, Secretario y Delegado de Track del Cuban Telephone Club.

Señor:

Deseando terminar de una vez el asunto de los "records" del atleta telefonista José Páez Montoto, pues estimo que sus continuas cartas abiertas perjudican únicamente al sport al crear en los fanáticos la idea de que la Federación Nacional de Atletismo no procede de acuerdo con los Reglamentos, le ruego, organice una reunión para el próximo miércoles por la noche después de las 9, a la cual asistiré acompañado de mis compañeros de Federación, para demostrarle ante los periodistas habaneros la imposibilidad de que el señor Paez compita contra el tiempo por impedirlo las Reglas.

Prometo a los fanáticos delTrack un trabajo para el próximo domingo donde demostraré que los records Intersociales de larga distancia no fueron aceptados por oponerse a ello el Código de la Federación Internacional de Atletismo, a la cual la Unión Atlética de Amateurs de Cuba representa, y la cual la capacita para expedir los Certificados de Amateurs con validez en el extranjero y para la aceptación y custodia de los llamados Records Nacionales, los cuales pueden ser establecidos por cualquier amateur esté o no afiliado a Club inscripto en la Unión.

José Martel.
Presidente de la F. N. de A.

Braddock confía en que vencerá a Tommy Loughran el día 18

Será el match en el Yankee Stadium, donde se discutirá el título light heavy weight

SARATOGA SPRING, Julio 8. AP. —Tommy Loughran no tendrá un momento de descanso cuando suba al ring a defender su título de campeón de peso semi-máximo contra James J. Braddock en el Yankee Stadium el 18 del corriente mes. Braddock, según declaró hoy aquí, está resuelto a desarrollar un irresistible ataque contra el campeón, forzándolo a pelear de veras de campana a campana.

Braddock espera debilitar a Tommy con golpes al cuerpo, a fin de que no pueda luego eludir la subsiguiente ofensiva con la derecha que ha hecho tan renombrado al retador. Este tiene plena confianza de anexionarse el título por nokaut y según él lo único que está en veremos es el tiempo que dure Loughram.

Los bouts de entrenamiento que recientemente se han llevado a cabo en ésta han mostrado a Braddock empleando el estilo en que tiene cifradas sus esperanzas de batir al campen. Hasta ahora ha usado su derecha muy poco contra los boxeadores de emergencia, exceptuando a corta distancia.

Braddock se dedicó hoy al descanso después de su ejercicio en la carretera en la mañana. Mañana y el miércoles continúan las vacaciones de boxeo y el jueves volverá a boxear.

Jimmy manifestó hoy que iba a insistir en que su padre, que nunca lo ha visto pelear, ocupe un asiento vecino al ring en ésta su más importante contienda. Está decidido a obtener localidades de ringside para sus padres a fin de que lo vean ganar el campeonato de peso completo-ligero.

Asociación Americana

En los matches celebrados ayer por la Asociación Americana se registró el siguiente resultado:

	C.	H.	E.
Minneapolis	1	6	0
Kansas City	2	7	1

Buckeye y Middget, por el Minneapolis; Day y Angle por el Kansas.

	C.	H.	E.
St. Paul	11	16	0
Milwaukee	13	17	1

Ganaro ntambién el Louisville y el Indianapolis.

Joseito fué el que anotó la decisiva

PITTSFIELD, julio 8, (AP.) — Pittsfield derrotó a Providence por 8 a 7 en 10 innings esta tarde, habiendo así los Montañeses ganado dos juegos de la serie con los Grises.

Los jugadores del manager Collins anotaron cuatro carreras en el octavo empatando el score y haciendo otra en el décimo que les ganó el juego.

Rodríguez comenzó la mitad del décimo de Pittsfield con un single a left field y O'Shaughnessey hizo un sacrificio. K. Jones fué entonces sacado del box, sustituyéndolo Peery, un lanzador del lado de babor, puesto que O'Connor un zurdo era el siguiente bateador. O'Connor empujó un fly a Chesbro. Se dió un pase intencional a Cicero para arriesgarse con Small, otro zurdo, pero Small también obtuvo una base por bolas llenando las bases. Bergmann bateó un sencillo en un fly detrás de tercera haciendo anotar a Rodríguez con la carrera ganadora.

Rodríguez tomó parte en tres double plays:

	V.	C.	H.	O.	A.	E.
Rodríguez, 1b	5	2	3	8	2	0

86 GRAN CONCURSO Serie Mundial 1929

CUPON-PROGRAMA de los juegos que se celebrarán el Martes 16 de Julio de 1929

LIGA NACIONAL	LIGA AMERICANA
PITTSBURGH en BOSTON	NEW YORK en DETROIT
CINCINNATI en BROOKLYN	FILADELFIA en CLEVELAND
SAN LUIS en NEW YORK	BOSTON en SAN LUIS
CHICAGO en FILADELFIA	WASHINGTON en CHICAGO

Señale con una cruz las casillas de los Clubs que usted estime resultarán vencedores

NOMBRE Y DOMICILIO DEL CONCURSANTE:

Sr.....
Calle..... No.....
Ciudad o Pueblo.....

Para la MULTIPLICACION de mis aciertos acompaño . . . . . cajetillas vacías de GENER y . . . . . cupones SIN SELECCION del DIARIO DE LA MARINA de esta misma fecha

HAGA SU SELECCION Y REMITA ESTE CUPON CON SUS CAJETILLAS VACIAS Y CUPONES ADICIONALES QUE QUIERA AL APARTADO 2030 O DEPOSITELO EN CUALQUIERA DE NUESTROS BUZONES

M.E.C.D. 2016

BABE RUTH ESPERA QUE EL FILADELFIA ATLETICOS SUFRA UN SLUMP

JIMMY FOXX REPORTO DESCALZO AL PRIMER TEAM QUE LE DIO UN CHANCE COMO JUGADOR

Babe Ruth Dice a los Fans

Qué le pasa a los Yankees?—Quizás sean víctimas de una extrema confianza, pero la season no ha terminado aún y puede haber de todo todavía.—Los Atléticos pueden sufrir un slump

Y hoy en día, puesto en el mercado, produciría más de cien mil pesos a los Atléticos.—Home run Baker tuvo la satisfacción de facilitarle su 1ra. oportunidad, y se lo recomendó a Mack

Todos los días recibo más de cien cartas preguntándome qué les ha pasado a los Yankees este año, y pidiéndome opinión sobre la magnífica marcha que llevan los Atléticos. Todo el mundo parece interesado por el curso que han tenido las cosas en la Liga Americana, y demuestran interés por saber de boca de un jugador del New York lo que ha ocurrido al team esta campaña.

Sobre ésto quiero decirles lo siguiente: nadie sabe lo que les ha pasado a los Yankees este año, y, nadie sabe, tampoco, lo que les puede pasar a los Atléticos en lo que resta de la season. Hasta ahora ellos están ganando sus juegos con facilidad, pero un día cualquiera puede sobrevenir una catástrofe, se les pueden enfermar Cochrane, Simmons o Foxx, y entonces perderán muchos juegos seguidos. También puede ser que sigan como van hasta el final, y entonces tendremos que aceptar las cosas como vienen, y no nos quedará otro remedio que desearles la mejor buena suerte del mundo en la serie mundial.

A mi manera de ver las cosas, muchos poquitos han contribuído a la actual situación de nuestro team, pero el principal de todos,—aunque luzca una perogrullada—es que no estábamos ganando con la misma frecuencia de antes. Nos falta ese pitching certero que solía cerrar nuestros juegos con seguridad, y estamos bateando nuestros hits cuando no pueden empujar algunas carreras. Por otra parte, nuestros players jóvenes,—Lazzeri, Gehrig, Combs, Koening, Pipgras, Johnson y Paschal,—que solo conocen triunfos desde que ingresaron en el Big Show, se ven extraños ahora, teniendo que dar de sí todo lo que tienen para poder triunfar, y eso nos ha costado algunos desafíos. A ellos les ha parecido muy extraño que nuestro team no haya tomado este año una franca delantera desde el comienzo de la temporada.

A mí no me pasa nada de eso. Yo llevo ya bastante tiempo en este negocio para que pierda el sueño porque estemos perdiendo actualmente. Cuando uno juega en una Liga donde compiten ocho clubs, tiene que estar siempre preparado para ganar o perder, y si le toca la parte más chiquita del embudo, tiene que aceptarla y darse por dichoso.

Mirando el campeonato desde un plano imparcial, todo parece indicar que los Atléticos conquistarán fácilmente el triunfo, sin embargo, todo puede cambiar en el curso de cuatro semanas. El base-ball es así. Cambia constantemente y nunca avisa cuando trae sus malas noticias.

Hace un año,—usted recordará,—los Yankees tuvimos una delantera de trece juegos y medio sobre los Atléticos al iniciarse el mes de Julio, solo para vernos medio juego debajo el 7 de Septimbre. Puede que la historia se repita este año, y si no, ya lo dije la otra vez, seremos los primeros en desearle gran éxito a Connie en la serie mundial.

Particularmente,—si no estuviésemos por el medio—me encantaría el triunfo de los Atléticos, y con entera sinceridad les digo que si nosotros no podemos repetir, me alegraría infinito que fuera el viejo Connie el ganador de la Liga. El se merece el triunfo y mucho más. Ha venido luchando desde hace tiempo para construir un conjunto ganador, y siempre ha aceptado las cosas como han venido sin ofrecer la más mínima excusa.

De la situación de su team poco tengo que decir. Creo haber dicho en repetidas ocasiones que me han sorprendido, y que han lucido más fuertes de lo que yo me creía. La serie de 1928, lejos de desalentarlos, les ha dado mucho entusiasmo, y les está haciendo jugar mejor que nunca. Eso, aparte de que muchas posiciones donde yo creí que encontrarían debilidades, han resultado las más fuertes del team.

Su pitching y su hitting ha estado a la altura de las circunstancias, han peleado en todos los momentos con mucho entusiasmo, y han tenido siempre al lado de ellos esa confianza que tanto les faltó en 1928. Por eso lucen dos veces más peligrosos que el año pasado.

Ahora bien, como player del New York que soy, todavía tengo mis esperanzas, y creo que pueden ocurrir muchas cosas de aquí a la primera semana de Octubre. Un pennant no se gana con 40 victorias, ni con 80 tampoco. Se necesitan cerca de cien games para triunfar y eso les costará mucho trabajo a los Atléticos. Sobre todo, ahora que los demás clubs están empezando a recibir buena ayuda de sus pitchers, los Yankees entre ellos.

Creo también que la extrema confianza puede perjudicar a los Atléticos. Hasta ahora todo les ha salido bien, y puede que se consideren demasiado fuertes para los demás teams. Yo llevo algunos años en el Big Show y sé por experiencia que casi todos los clubs que toman desde temprano una pronta delantera, suelen considerarse muy seguros y sin darse cuenta empiezan a decaer, y, créanme, cuando un conjunto decae, le cuesta mucho trabajo volver sobre sus pasos. Esto, sin contar que enfermedades y lesiones pueden presentarse inesperadamente, y echar al traste con las aspiraciones de todo el mundo.

Todo eso lo sabemos los que llevamos mucho tiempo en las Mayores y hemos pertenecido a varias novenas championables, por eso no nos desalentamos y esperamos que los acontecimientos digan la última palabra. Solo podemos asegurar una cosa, que aún cuando nos veamos a 15 juegos de diferencia seguiremos luchando como hasta ahora y que esperamos siempre la oportunidad de mejorar nuestra situación y ganar el championship.

Y en cuanto a la serie mundial, recuerden ésto que les digo hoy: si nosotros ganamos en la Liga, venceremos fácilmente a cualquier club que gane en la Nacional, y si son los Atléticos, la historia será por el estilo.

¿Ha oído usted alguna vez la historia de cómo Jimmy Foxx ingresó en el base ball profesional, y cómo Connie Mack se hizo de uno de los players all-around más notables que se recuerda en el Big Show?

¿No? Pues bien, nosotros se la contaremos, pero para ello tenemos que remontarnos siete años atrás, que fué cuando "Home run" Baker, dirigiendo un club de liga menor, tuvo la suerte de tropezar con el muchacho.

Baker era manager del club Easten, de una Liga clase D, y una tarde, al dirigirse al parque de pelota donde sus boys tenían que jugar, se encontró con Foxx, que, con 16 años cumplidos, descalzo, y con sólo una buena intención, se le ofreció para ayudarle en el team.

"¿No necesita usted ningún otro jugador, mister? le preguntó Foxx.

Baker le miró fijamente y después de un rápido examen le preguntó a su vez:

"¿Y tú qué juegas?"

NO PODIA PITCHEAR

"Yo juego de todo, menos de pitcher. Jamás he puesto los piés en el box, ni quiero ponerlos. Temo hacerlo muy mal", fué la contestación.

"Está bien, muchacho. Ve mañana por la mañana al terreno, y ya veré lo que se puede hacer por tí"— le dijo Baker.

Y Jimmy se presentó al día siguiente, descalzo y con un guante completamente destrozado.

"Holla, chiquillo! —le dijo Baker al verlo,— y enseguida le preguntó:

"¿Dónde están tus zapatos?"

"¿Zapatos? Pero si yo jamás los uso cuando juego!"

"Ola, ola; con que jugabas sin zapatos, ¿eh? Pues bien, aquí empezarás por aprender eso. Desde hoy tienes que jugar con zapatos, de lo contrario jamás podrás figurar en el baseball grande.

Y Jimmy aprendió a jugar con zapatos, convirtiéndose en poco tiempo en la tercera regular del Easten. Allí estuvo toda la temporada y lo hizo tan bien, que cuando la season finalizó, Baker se fué a ver a Connie Mack y le dijo:

PLAYER DE CIEN MIL PESOS

"Oye, Connie. Tengo en el club un chiquillo maravilloso que será una gran estrella dentro de pocos años. Te lo puedes llevar —si quieres— ahora mismo yte aconsejo que lo hagas pronto, por que sinó, ya habrá quien pague muy bueno por él. Es una bella promesa del baseball y dentro de muy poco tiempo sus sedvicios valdrán cien mi pesos".

Convencido de que Baker sabía lo que decía, Connie firmó a Foxx, y después de probarle en varios juegos de exhibición durante la primavera, lo envió bajo opción al club Providence, de la Liga de Este.

"Me han dicho que juegas la tercera base, ¿verdad?— le preguntó el manager del Providence cuando se incorporó al club.

"Si señor, —contestó Jimmy— pero si usted quiere, puedo catchear, jugar la primera base o el outfield. Yo hago de todo, menos pitchear".

"Magnífico entonces te quedarás como inicialista del team. Es el único hueco que tengo para tí por el momento".

Y Foxx se transformó en primera base, donde llegó a ser muy pronto una verdadera notabilidad. Si fielding era excelente y resultaba una pantera en las jugadas de doble-play.

AL CATCHING

Un día, los tres receptores del team amanecieron enfermos, y Jimtmy tuvo que cubrir la posición, y lo hizo con tanto éxito, que el manager decidió dejarlo ahí hasta el final de la season.

De vuelta al Filadelfia reclamado por Mack, Foxx tuvo que conformarse con calentar banco durante dos campañas, pero el año pasado Connie se convenció de que el muchacho había aprendido lo suficiente para jugar con regularidad, y le confió la defensa del tercer saco del infield, logrando tan grande éxito, que enseguida capturó la simpatía de todos los fans. Donde quiera que jugó lo hizo bien y al terminarse la temporada alcanzó un battin average de .328.

Este año Jimmy es el "spark plug" de los Atléticos y a sus frecuentes batazos debe Connie Mack la ventaja que ha logrado sacarle a los New York Yankees. Por eso los críticos de base ball observando de cerca su labor, convienen en que Baker estuvo muy bien cuando consideró que sus servicios valdrían cien mil pesos a la vuelta de dos años.

LIGANDO 3 HITS EN EL 9o. LLEVAN 2 HOMBRES A LA CHOCOLATERA Y GANAN LOS AZUCAREROS

Debido a un fuerte parpadeo del pitcher de la emulsión (Scott) en el sexto inning, lograron los aseguradores ver la accesoria de Margot una sola vez

Por SERRANILLO

Uno de los juegos más reñidos e interesantes de la presente temporada de nuestros amateurs, lo ha sido sin duda alguna, el celebrado en la tarde del pasado domingo en los terrenos del "Central Hersey", entre los fuertes teams del Club Seguros y del Hersey Sporting Club.

Una gran cantidad de fanáticos presenció este reñido match, en el que tanto los players de uno como de otro team contendiente, realizaron muchas y muy bonitas jugadas, las que eran premiadas con verdaderas salvas de aplausos de la concurrencia.

Los chicos del Club Seguros, con R. Peña a la cabeza, pensaban obsequiar a sus contrarios con un magnífico collar de perlas, pero éstos en su turno al bate en el inning de recoger los bates, por medio de tres indiscutibles, confeccionaron dos carreras, que fueron las suficientes para convertir en un resonante triunfo, lo que parecía iba a ser una franca derrota.

Este triunfo de los "hersianos", llenó de justo entusiasmo a los simpatizadores de esa novena, los que sacaron en hombros a los players vencedores conduciéndoles así hasta la casa Club.

Los chicos del team visitador, hicieron su carrera en el sexto acto en la siguiente forma: Ventura Lago, comienza el inning con un indiscutible por el left, pasando a la intermedia poco después, por un wild pitcher Scott, C. M. Castillo, trabaja con éxito una colecturía y toma posesión del primer saco; R. Ruiz, se sacrifica heroicamente y sus antecesores adelantan una base; M. Docal, recibe un boleto de libre tránsito y se llenan las localidades de "aseguradores"; A. Valdés, roletea por tercera, forzando el out de Docal en la segunda base, pero mientras tanto, Ventura Lago llega a la casa de sus queridos tíos, con la primera carrera de la tarde; R. Deyá termina el acto, al morir por la vía short-primera.

Con una carrera por cero, continúa el desafío hasta la segunda mitad del inning final, en la que los boys del "Hersey" logran hacer dos carreras con las que ganan el desafío. Estas dos carreras de los "hersianos", fueron hechas de la siguiente forma; A. Alvarez conecta de hit por sobre segunda; J. Román que va al bate por R. Castañeda, corresponde a la confianza depositada en él por su Manager, con un indiscutible por el jardín central, con el que hace llegar a Alvarez hasta la almohadilla de las angustias; E. Rodríguez, que es el tercer bateador de la entrada, por no ser menos que los dos anteriores, logra colocar un magnífico hit al centre field, con el que anotan Alvarez y Román, asegurando el triunfo de su Club.

La alegría que invadió en aquel momento a los fanáticos del Hersey, fué indescriptible, y no era para menos, si tenemos en cuenta que los chicos que comanda Cabrera, habían sacado del refrrigerador un juego que todos daban como perdido.

Véase a continuación el score completo:

C. SEGUROS

	V.	C.	H.	O.	A.	E.
D. Serrano, cf.	5	0	1	0	1	0
V. Lago, 3ª.	3	1	2	0	3	2
C. M. Castillo, ss.	3	0	1	2	5	0
R. Ruiz, 2ª.	3	0	0	4	3	0
M. Docal, 1ª.	3	0	0	12	0	0
A. Valdés, rf.	3	0	0	1	0	0
R. Deyá, lf.	4	0	1	1	0	0
R. Saavedra, c.	4	0	0	3	2	0
R. Peña, p.	4	0	1	0	2	0
J. Suárez, 3ª.	0	0	0	1	0	0
F Alonso, rf.	1	0	0	0	0	0
Totales.	33	1	6	24	17	2

HERSEY

	V.	C.	H.	O.	A.	E.
E. Del Amo, 2ª.	4	0	1	3	3	0
F. González, ss.	4	0	0	3	5	0
A. Alvarez, 1ª.	4	1	2	12	0	0
R. Castañeda, rf.	3	0	2	1	0	0
E. Rodríguez, 3ª.	4	0	0	0	4	1
E. Del Sol, lf.	3	0	1	2	0	0
R. Scott, p.	2	0	0	0	3	0
G. González, c.	3	0	1	5	0	0
J. Pérez, cf.	2	0	0	1	0	0
J. Román, rf.	1	1	1	0	0	0
R. Quesada, cf.	1	0	1	0	0	0
Totales.	31	2	9	27	15	1

Anotación por entralas:

Club Seguros.	000 001 000—1
Hersey S. Club.	000 000 002—2

SUMARIO:

Two base hits: R. Castañeda. Sacrifice hits: R. Scott, R. Ruiz. Bases robadas: R. Ruiz, G. González, A. Valdés. Struck outs: R. Scott 4; R. Peña 3. Bases por bolas: Scott 3; Peña 0. Wilds: R. Slott 2. Tiempo: 2 horas 5 minutos Umpires: E. Ramos (home); Tato (bases). Anotador: Francisco Serrano. Observaciones: Las carreras del Hersey, fueron hechas sin outs en el 9º inning.

Notas Del Diamante

New York puede verse lejos de la serie mundial de este año.—Los Gigantes son los únicos que tienen chance de triunfar.—Walter Beall sale de los Senadores.—Bishop con espejuelos

Existe una vieja creencia en el base ball, que concede el pennant de las Grandes Ligas a los clubs que estén al frente el día 4 de Julio, que es la mitad de la temporada, y si esa creencia es cierta, los Yankees no podrán capturar su cuarto pendón consecutivo, los Gigantes quedarán en el tercer puesto de la Liga Nacional, el Brooklyn tendrá que conformarse con el quinto, y los fanáticos de la ciudad de New York se verán sin juegos de serie mundial por segunda vez en los últimos diez años.

Desde 1919 los fanáticos de la Babel de Hierro han visto triunfar a sus teams con tanta frecuencia, que consideran ya una necesidad el que la ciudad de New York se vea representada en el clásico de Octubre, pero la cosa se está poniendo muy negra para Dodgers, Yankees y Gigantes, y todo parece indicar que, si no ocurre una pronta reacción, la metrópolis se quedará este año sin serie mundial.

Hasta ahora, tomando como base lo que nos dicen los records, tenemos que convenir que el New York Giant es el único que tiene probabilidades de hacer algo notable en beneficio de los fanáticos neoyorkinos. Están a pocos juegos del primer lugar, y pueden alcanzarlo si juegan contra el Chicago, Pittsburgh y St. Luis, en esta invasión de los teams del Oeste, como han comenzado con el Cincinnati Reds.

Los Gigantes tienen team para hacer eso y mucho más. Su infield es uno de los mejores de la Liga, sino el mejor, y sus outfielders están trabajando maravillosamente. Hitters no les faltan tampoco, porque, como dijimos hace días, la novena es la única de las Mayores que puede presentar ocho bateadores de trescientos en su line up diario, y sus pitchers se están defendiendo bastante bien.

Solo necesitan de una buena racha, a fin de que los distintos «breaks» del juego—, esos que lo mismo deciden un juego a favor de un team que en contra—les ayuden a levantarse.

De no ser por los Gigantes, dudamos mucho que New York se vea representada en la serie mundial de 1929, pues los Yankees, a pesar de lo que diga Ruth, y de lo que comenten sus incontables partidarios, han concedido una ventaja demasiado grande a los Atléticos, para que éstos puedan perder, y el Brooklyn no tiene calibre suficiente para venir de atrás y burlarse de Piratas, Cardenales, Oseznos y Gigantes.

Los Yankees perdieron mucho tiempo esperando la mejoría de Pennock, en vez de buscar un buen lanzador por las menores, y el Brooklyn, aunque poseedor de un magnífico conjunto de sluggers, tiene todo su pitching staff desbaratado y ha sido víctima de muy frecuentes contratiempos.

Los partidarios Yankees insisten en que todavía tienen un chance, sin embargo, y Ruth les dá aliento diciéndoles en sus crónicas que «todo puede ocurrir en el base ball», pero milagros como el del año pasado no deben darse todos los años, y por este motivo, cabe suponer que la ventaja adquirida por la trouppe del viejo Mack, ha decidido prácticamente la lucha en el más joven de los dos circuitos.

Jake Atz, considerado durante muchos años el «as» de los managers de la Liga de Texas, ha renunciado inesperadamente a la dirección del Forth Worth, y dice que se retira dichoso de haber hecho algo bueno en beneficio del base ball, el deporte dorado de toda su vida.

La renuncia, como ustedes pueden suponer, ha causado gran extrañeza entre los que siguen de cerca el baseball americano, sobre todo, teniendo en cuenta el número de campeonatos que Atz proporcionó a la ciudad de Fort Worth, pero los dueños del club no han querido explicar el motivo de la renuncia, y se han limitado a decir que Frank Snyder, que fué en sus tiempos catcher de los Gigantes, y que últimamente había dado un campeonato a la ciudad de Houston como gerente del tem, había sido nombrado para hacerse cargo de la vacante de Jake.

Atz proporcionó seis campeonatos y dos series Dixie a Fort Worth.

Walter Beall, ex-pitcher de los New York Yankees, que había sido recogido por el Washington Senators en las últimas semanas, ha recibido su release incondicional de parte de Sir Walter, a fin de que su vacante deje hueco para Paul McCullough, quien tiene necesidad de aparecer en el team, según un fallo dictado por el Juez Landis.

Johnson estaba muy satisfecho de las demostraciones que hacía Beall en las prácticas, pero la necesidad de meter a McCullogh en el team, y el hecho de que las novenas solo puedan tener 25 players en sus filas, le obligó a tomar esa medida.

Es posible que Max Bishop, joven infielder de los Atléticos, tenga que terminar la season de 1929, usando espejuelos.

Al retornar a Filadelfia, desde su casa de Baltimore, después de aprovechar el descanso que le concedió Connie Mack, Max aseguró que el resplandor le había quemado mucho los ojos, y que últimamente sufría ataques de repentina ceguera mientras actuaba en el field. A eso achaca él sus últimos inexplicables errores los cuales han costado juegos a los Elefantes Blancos de Mack.

Hablando de sus males, Bishop ha dicho:

«En el último juego de la serie con los Yankees empecé a sentirme mal. No podía fildear con la misma libertad de antes, y no me daba cuenta de lo que pasaba hasta que no tenía la bola sobre mí. Al día siguiente me pasó lo mismo en Washington, y por eso determiné pedirle un descanso a Connie, para someterme a un tratamiento que me recomendó un oculista amigo mío. Ahora me estoy sintiendo mejor y espero volver a mi juego de siempre, pero, me dicen que tendré que usar espejuelos, y eso, con franqueza, me disgusta en extremo».

Billy Rothrock, parece ser el mejor outfielder que poseen los Reds Sox de Boston en la actualidad. Esto, al menos, se desprende de lo que sucedió en el último juego que celebraron recientemente Yankees y Red Sox, que ganaron los primeros con score de 6x5.

El joven outfielder fué cambiado de posición en los jardines a medida que bateaban los sluggers Yankees, y de este modo el Boston impidió algunas anotaciones a la gente de Hug. En el octavo inning, por ejemplo, Ruth fué al bate por los Yankees, y Carrigan colocó a Rothrock en el right. Seguidamente el Babe disparó una línea fenomenal por ese territorio, Rothrock la fildeó pegado a las cercas, robándole al Bambino un homer.

Poco después, Lazzeri fué al bat, y Rothrock recibió orden de cambiar de posición con el center field, con tan buena suerte que Tony disparó un largo tablazo por allí y él lo fildeó, corriendo de espaldas al diamante.

Entonces todo el mundo esperó un nuevo cambio de Rothrock al presentarse Meusel en el plate, pero Carrigan le dejó en el center y Roth atrapó la velita de Bob para completar el tercer out del inning.

Le Black, el Potro Proclamado Como Estrella En Oriental Park, Ha Caído en la Pencología

Sandy Hatch, un hijo de Ultimus, cuenta con la calidad que le permite seguir triunfando no obstante sus numerosas mataduras.—The Engineer fué una de las peores adquisiciones hechas por Papito Torriente en su afortunada carrera como turfman.—Buddy Basil, ganador del Latonia Derby, y las antiguas andanzas de Cecil Howard con Lamp Post y Dragon Rock

Cuando en el mes de Noviembre de 1928, hacían su llegada a la Habana los embarques de pur sangs, recuerdo claramente que en el grupo de dos años eran considerados las estrellas máximas French Lass, la gran potranca de Hatcd y Lew Black, un velocísimo hijo de Headstrong de la propiedad de Frank Bambara. Este último se le conocía el defecto grave que encerraba su especialidad por despistarse, pero nadie le negaba clase para lucir como un campeón entre el ganado equino de Oriental Park.

French Lass hizo un papel muy airoso en las distancias inferiores a la milla, pero no así Lew Black que en sus dos salidas ni siquiera se le vió velocidad, siendo muchos los que aseguraban que su dueño, un italiano muy apostador, amigo de Caffarelli, tenía el propósito de dar un golpe de estado con él. Embarcado para Miami, tampoco en la pista floridana hizo nada fuera de lo vulgar, comprendiendo los suspicaces que no había gato escondido sino solamente un descenso considerable en la categoría del potro, que se veía obligado a correr contra contrarios más humildes para ganarse el sustento.

Compite ahora Lew Black en la pista de Bainbridge y otras del circuito de menor categoría, y aunque ha logrado anotarse un par de éxitos alcanzados fueron contra caballos de once años como Brunswick, que si bien tuvo alta velocidad en su día, está mucho más allá del ocaso de su carrera. Con todo, Brunswick le gana tantas veces a Lew Black como éste a aquel. Pudiera el hijo de Headstrong reaccionar, pero parece difícil que vuelva a ser lo que fué bajo las sedas de Whitney cuando era entrenado por el mago Jimmy Rowe.

BUENA FORTUNA

El más joven de los hermanos Torriente ha tenido mucha mejor suerte que el mayor, en la invasión de los Estados Unidos, aunque cuenta con un número muy inferior de ejemplares. Habiendo perdido por la vía del claim a Open Go Shut, el célebre fanguero, sus éxitos con Sun Dance han sido innumerables, y como si esto no fuera bastante, ha adquirido por la vía del claim, perdiéndolo y recuperándolo varias veces, a Sandy Hatch, un viejo hijo de Ultimus y Crazy Quilt, que todo lo que le falta en juventud le sobra en calidad.

Posiblemente uno de los últimos hijos de Ultimus, semental famoso por la tremenda velocidad de su descendencia, que compiten aun en los tracks americanos, soporta Sandy Hatch los pesos de 117 libras en adelante con facilidad, y merced a sus años y dolencias, pueden darse el lujo de inscribirlo en carreras reclamables con la seguridad de que serán pocos los que se lancen a la aventura por temor de que en cualquier momento se inutilice, reconociendo no obstante que colocado en esos grupos debe ganar siete carreras de diez en que corra.

MAL RECLAMO

Cuando Papito Torriente reclamó a The Engineer, estimó también que se había hecho de una notabilidad. Su buena estrella lo había protegido hasta entonces en los reclamos realizados, pero en esta ocasión le jugó una pésima partida. El hijo de The Porter estuvo a punto de morirse cuando le hicieron la consabida operación para convertirlo en jaca, y aunque escapó por la feliz intervención del doctor Ricardo Gómez Murillo, es posible que para la hacienda de Papito mas hubiera valido que entonces se hubiera muerto.

Corrido con la más inferior de la pencología, solo obtuvo una victoria en la temporada anterior de Oriental Park, y ahora en los Estados Unidos sigue pasmando, no obstante un par de triunfos alcanzados a fuerza de correrlo todos los días, pues en esas condiciones de vez en cuando tiene que pegar. The Enginneer en sus mocedades fué un tipo de ejemplar que hacía excelentes demostraciones, pero que cuando más seguro parecía estar de ganar, le faltaba un poco de coraje y desmayaba.

En una palabra, todo lo que le sobra a Sandy Hatch, le falta a The Engineer.

CECIL HOWARD

Hace ya bastante número de años corría en Oriental Park una cuadra entrenada y montada por un tal Cécil Homard, cuyos golpes de estado con Dragon Rock, Dimitri, Lamp Post y otros más son aun recordados por los viejos aficionados, y por el mismísimo Bacciocio cuando le entra la neurastenia, lo que es frecuente en él. Aguantados hasta que el logro era jugoso, los aflojaba entonces Cecil Howard, que ni pestañeaba siquiera cuando era interrogado por Mr. Nathanson, al cual repicaba que el repentino cambio de forma era debido a la pista o la presión atmosférica.

Entre los ejemplares de aquella cuadra se encontraba Basil, que tenía bastant fama como veloz en Kentucky, pero que aquí no hizo nada de particular. Su propietario, Mr. W. F. Polson, tenía fe en las potencialidades de Basil como semental y lo dedicó a la recría, sin que hasta este año hubiera producido nada mejor que King Basil, y muchos pencos como Lady Basil, Queen Basil y comparsa.

Pero por fin, en 1929, Basil ha tenido la oportunidad de presentarse ante la brillante luz de calcio como el progenitor de Buddy Basil, ganador del Latonia Derby sobre Clyde Van Dusen, African, Ben Machree, Lord Braedalbane, The Croctaw, Amsterdam y Boris. Aprovechando un año en que ningún ejemplar de tres años ha logrado sobresalir de modo decisivo sobre sus adversarios, si bien Blue Larkspur y Jack High siguen luciendo como las estrellas, el hijo de Basil y Eris finalizó como un tiro en la milla y media del Derby de Latonia, colocándosele por dentro a Clyde Van Dusen, que había ganado el Derby de Kentucky en el mes de Mayo en Churchill Downs.

PASMO AFRICAN

Corriendo en las mismas sedas de Polson bajo las cuales competía su padre Buddy Basil pagó un dividendo mayor a Cien Pesos en la mutua, pues eran muy pocos lo que aventuraron dos pesos a las probabilidades de éxito del "electricista". En el Latonia Derby hizo una mala carrera African, ejemplar que por su demosque finalizó fuerte, se esperaba que le diera la batalla a Clyde Van Dusen, poseedor de la velocidad inicial. El hijo de Olambala ni siquiera estuvo cerca al final como lo hizo el descendiente de Man O'War, batido por la más aplastada de las narices

La calidad un tanto inferior de los ejemplares de tres años en esta cosecha de 1929 se demuestra por el hecho de que haya competido en el Latonia Derby la medianía de Boris que en Oriental Park no pasó de ser un semi-bulto, que empezó a mejorar cuando llegó a Hialeah Park, en Miami. Asi y todo, Boris estuvo más jugado que Buddy Basil, y de haber ganado hubiera sido mucho menor su dividendo.

LIGA DEL SUR

En los juegos celebrados por la Liga del Sur el Atlanta derotó al Birmingham y el New Orleans no pudo jugar con el Memphis por causa de la lluvia. Los demás teams no tenían juegos señalados.

ES DE OPORTUNIDAD

Monesia es el ungüento casero por excelencia. Es de oportunidad siempre, porque a diario hay en el hogar necesidad del Ungüento Monesia. Para granos, golondrinos, diviesos, panadizos, úlceras, heridas, magullones, para todos los pequeños males. Ungüento Monesia, siempre tiene una oportunidad de actuar y de aliviar. Se vende en las boticas y una cajita que cuesta poco, alivia muchos los males.

EL DIARIO DE LA MARINA es el periódico más antiguo de Cuba. Sus anuncios ofrecen el máximum de efectividad

PARTE VALIDA

DE LAS CAJETILLAS DE "GENER" QUE PUEDEN MANDARSE EN LUGAR DE LA CAJETILLA ENTERA

Cualquiera otra parte que no sea la que aparece en el grabado, no tendrá valor para este Concurso

Una persona está tan fresca como su ropa interior se lo haga sentir.

Si Ahorrar es lo que Usted se Propone

no puede usted comprar ropa interior más económica que la "B. V. D."

No sólo le ofrece una duración *mayor*, sino una duración *más uniforme*, conservando hasta los últimos días de su vida la primitiva buena forma y la fresca y amplia comodidad que distinguen a la ropa interior "B. V. D."

El tratamiento especial a que se somete el nansú de la "B. V. D." en nuestros propios talleres y plantas de blanqueo, le dá una durabilidad incomparable. Y la confección de la "B. V. D.", con sus numerosos refuerzos especiales y su acabado perfecto, contribuye a dotarla de extraordinaria resistencia al uso y al lavado.

El valor útil de la "B. V. D." es tan excepcional como su corte y confección de mundial reconocimiento.

INSISTA en exigir esta etiqueta en rojo

MADE FOR THE B.V.D. BEST RETAIL TRADE
Marca Registrada
The B. V. D. Company, Inc., N.Y.
Unicos fabricantes de la ropa interior "B. V. D."

"Junto a mi sólo quiero "B.V.D."

Baños de mar en LA PLAYA
20 MINUTOS DE LA HABANA

EL MEJOR BALNEARIO DEL MUNDO
ABIERTO TODO EL AÑO
Departamentos Separados
Para Señoras y Caballeros
Clases de Gimnasia Sueca y Natación de 9½ y 10½ por la Profesora Miss Margit Westelius
Exclusivamente para Señoras y Niños.
ORQUESTA DE LOS PALAU
RESTAURANT DE PRIMERA CLASE
¡¡PASE EL DIA EN LA PLAYA DE MARIANAO!!

M.E.C.D. 2016

El Chicago Cubs Se Apuntó Otra Victoria Sobre el Boston Braves

Hal Carlson, pitcheó su primer juego completo de la temporada y dejó en cinco hits al Boston.—Los Oseznos batearon mucho.—Mike González dió un hits

BOSTON, Julio 8. — (AP) — Los Oseznos de Chicago cayeron hoy sobre las bolas muertas del pitcher Leverett, del Boston, y le acumularon 5 hits, que fueron suficientes para decretar la derrota de los Braves con anotación de 11 por 3.

Este triunfo elevó a dos el número de victorias que el Chicago ha logrado en esta serie contra el Boston. Hal Carlson pitcheó su primer juego completo de la season para los Cubs, y dejó a los Braves en cinco hits.

El infield del Chicago jugó maravillosamente y a ratos sacó a su veterano lanzador de distintos hoyos.

Mike González sustituyó a Cchulte en el back stop, en el sexto inning, y bateó un hit de dos veces al bate.

El score fué:

CHICAGO

	V	C	H	O	A	E
English, ss.	6	1	1	2	2	0
Heathcote, cf.	5	1	3	3	0	0
Hornsby, 2b.	2	0	1	1	2	0
Stephenson, lf.	5	1	1	3	0	0
Cuyler, rf.	4	1	1	0	0	0
Grimm, 1b.	4	3	2	13	1	0
McMillan, 3b.	5	3	3	0	2	0
Schulte, c.	1	0	0	3	0	0
Brair, x.	0	0	0	0	0	0
Gonzáles, c.	2	1	1	2	0	0
Carlson, p.	3	0	1	0	2	0
Totales	37	11	15	27	9	0

x Bateó por Schulte en el 5°

BOSTON

	V	C	H	O	A	E
Richbourg, rf.	4	1	1	1	0	0
Dugan, 3b.	2	0	0	1	0	0
Clark, cf.	3	1	1	3	0	0
Sisler, 1b.	4	1	0	13	1	0
Harper, lf.	4	0	1	1	0	0
Bell, ss.	4	0	1	4	1	2
Spohrer, c.	4	0	0	1	1	0
Maguire, 2b.	3	0	1	3	7	0
Leverett, p.	2	0	0	0	3	1
Heston, z.	1	0	0	0	0	0
Sunningham, v.	0	0	0	0	1	0
Totales	31	3	5	27	14	3

z Bateó por Leverett en el 7°

Anotación por entradas:

Chicago	040 120 400—11
Boston	100 000 000— 3

SUMARIO

Runs batten in: Englism, Heathcote, Mornsby, Grimm, McMillan, Blair, Gonzales, Carlson, Clark, Sisler, Bell. Two base hits: Heathcote 2; Hornsby, Richbourg, Harper. Three base hits: McMillan, Clark. Stolen bases: Heathcote, Cuyler. Sacrifices: Hornsby, 2; Sculte, Clark. Double plays: Grimm a English; Maguire a Bell a Sisler. Left on bases: Chicago 9; Boston 4. Base on balle, Carlson, 2; Leverett 3. Cunningham 2. Hits a Leverett 14 en 7 innings; Cunningham, 1 en 2 innings. Struck outs: Carlson 5; Leverett 1. Passed balls, Schuite, Spohrer, 2. Losing Pitcher, Leverett. Umpires: McCormick, tark, Quigley. Time: 1.44.

El Cleveland derrotó a los Red Sox con un rally en el sexto 5x2

Hasta ese inning el pitcher Mc Fayden los había contenido en dos hits

CLEVELAND, Julio 8. AP. — Un rally de cuatro carreras contra el pitcher Danny McFayden en el sexto acto, hizo posible el triunfo del Cleveland esta tarde en los terrenos de Dunns Field, y el Boston Red Sox recibió su segunda derrota consecutiva con score de 5 por 2.

Hasta el sexto inning McFayden contuvo en dos hits a los players de Peck, pero en esa entrada se "soltó el loco", y el resultado fué un racimo de cuatro carreras que decidió el game a favor de los locales.

El zurdo Shaute, que pitcheó por el Cleveland, permitió once hits, pero no dejó que se los ligaran.

El score fué:

BOSTON

	V.	C.	H.	O.	A.	E.
Narlesky, 2b	5	0	1	2	2	0
Reeves, 3b.	4	1	2	0	1	0
Scarritt, lf.	4	1	3	3	0	0
W. Barrett, rf.	3	0	1	0	0	0
Rothrock, cf	4	0	1	3	0	0
Todt 1b	3	0	0	9	1	0
R. Barrett, xx.	1	0	1	0	0	0
Gaston, c.	4	0	0	4	0	1
Rhyne, ss.	4	0	1	3	1	0
McFayden, p.	2	0	0	0	2	0
Ruffing, x.	1	0	0	0	0	0
Dayne, p	0	0	0	0	2	0
Heving, xxx	1	0	1	0	0	0
Totales	36	2	11	24	9	1

CLEVELAND

	V.	C.	H.	O.	A.	E.
Jamieson, lf.	3	1	2	1	1	0
J. Sewell, 3b.	3	0	1	1	1	0
Averill, cf	4	0	0	4	1	0
Fonseca, 1b	3	1	0	6	2	0
Folk, rf.	3	1	1	2	0	0
Myatt, c	4	1	2	6	1	1
Porter 2b	4	0	1	2	2	0
Gardner, ss	4	0	0	4	0	0
Shautte, p.	3	1	1	1	0	0
Totales	31	5	8	27	11	1

x Bateó por McFayden en el 7o. inning.
xx Bateó por Todt en el 9o. inning.
xxx Bateó por Bayne en el 9o. inning

Anotación por entradas

Boston	002 000 000— 2
Cleveland	000 004 10x— 5

Sumario

Empujadores: Porter 2; Falk 1; Jamieson 1; Myatt 1; Rothrock 2.—Two base hits: Rothrock; Shautte; Jamieson.—Three base hits: Porter.—Bases robadas: J. Sewell.—Sacrifices: J. Sewell.—Dejados en bases: Cleveland 6; Boston 8.—Bases por bolas por Shautte 1; por McFayden 2; por Bayne 1.—Struck outs: por Shautte 3; por McFayden 2; por Bayne 1.—Hits a los pitchers: a McFayden 6 en 6 innings; a Bayne 2 en 2 innings.—Umpires: Moriarty; Hildebrand y Guthrie.—Pietcher perdedor: McFayden.—Tiempo: 1.30.

Grimes venció a los Dodgers y alcanzó su décimocuarto triunfo

Aunque un poco castigado por sus antiguos compañeros, Burleigh pudo anotarse la victoria

BROOKLYN N. Y. julio 8 (AP). —El pitching certero de Burleigh Grimes mantuvo esta tarde a los Piratas al frente de la Liga Nacional, y de paso proporcionó al celebre lanzador su décima-cuarta victoria de la presente temporada.

Gracias a tan magnifica actuación, los Bucaneros pudieron vencer por segunda vez consecutiva a los Dodgers de Brooklyn, siendo el score de hoy de 8 por 4.

Johnny Morrison que comenzó el juego por los Robins, sufrió su primera derrota desde que retornó a las Grandes Ligas pues con anterioridad había ganado seis games seguidos. Johnny dejó el box en el séptimo inning, para dar paso a un emergente y a Win Ballou, que permitió dos hits y dos carreras en dos innings que actuó.

Comorosky, Trayner y Paul Waner fueron los líders del ataque por el Pittsburg disparando tres hits cada uno.

El score fué:

PITTSBURGH

	V.	C.	H.	O.	A.	E.
Bartell ss.	4	0	0	2	5	0
L. Waner cf	4	0	0	5	0	0
P Waner rf	5	2	3	2	0	0
Traynor 3b	5	0	3	0	3	0
Grantham 2b	5	1	1	4	1	0
Comorosky lf	4	3	3	1	0	0
Sheely, 1b	2	2	1	11	0	0
Hargreaves c	3	0	1	2	0	0
Grimes p	4	0	0	0	0	0
Totales	36	8	12	27	9	0

BROOKLYN

	V.	C.	H.	O.	A.	E.
Frederick, cf	4	1	0	1	0	0
Gilbert 3b	5	0	2	1	1	0
Herman rf	5	1	3	1	0	0
Bissonette 1b	4	0	1	14	1	0
Bressler lf	3	1	1	1	0	0
Moore ss	4	0	0	3	6	0
Flowers 2b	3	0	1	1	7	2
Deberry c	2	0	1	4	0	0
Picinich c	2	0	0	1	1	0
Morrison p	2	0	0	0	0	0
Wright z	1	0	0	0	0	0
Ballou p	0	0	0	0	1	0
Henline zz	0	1	0	0	0	0
Totales	35	4	9	27	17	2

Observaciones:

z bateó por Morrison en el séptimo inning.

zz bateó por Ballou en el noveno inning.

Anotación por entradas:

Pittsburgh	020 210 120—8
Brooklyn	010 000 012—4

SUMARIO:

Empujadores: Comorosky 2; Hargreaves 2; Grantham; P. Waner; Bressler; Hernian; Gilbert 2. Two base hits; Hargreaves; Traynor; Deberry. Home runs: Comorosky; Bressler; Herman; P. Waner. Bases robadas: P. Waner; Comorosky; Grantham. Sacrifices: Hargreaves. Double plays: Moure a Pissonette; Flowers a Vissonette: Grantham a Sheely. Dejados en bases: Pittsburgh 6; Prooklyn 8. Bases por bolas: por Morrison 2: por Grimes 4; por Ballou 2. Struck outs: por Morrison 3; por Grimes 1; por Pallou 1. Hits a los pitchers: a Morrison 10 en siete innings; a Bollous 2 en 2 innings. Pitcher perdedor: Morrison. Tiempo: 1 hora, 50 minutos.

Regatas de velas el sábado y botes motores el domingo

Mucho entusiasmo existe por presenciar estos eventos

Las próximas regatas veleras corresponden al sábado entrante, estando marcada la hora de arrancada a las tres p. m. en aguas del Habana Yatch Club. Se corre la Copa Angones la que quedará en poder del que primero la gane tres veces. Los balandros que rendirán esta labor el sábado son los de la clase Seis Metros, en la que se encuentra invicto el Tititón, del experto timonel doctor José E. Gorrín, pues las dos que se han corrido las ha ganado.

El domingo se celebrarán las regatas de botes motores que ya hemos anunciado distintas veces y para las que existe verdadero entusiasmo en el elemento dedicado al motorismo sobre las aguas, esperándose que compita el mayor número de botes motores cubanos que jamás hayan surcado en igual porfía las aguas de nuestro litoral. Rafael Posso, alma mater de este evento, se frota de gusto las manos pensando en el éxito que ha de obtener con su brillante organización.

COMENTARIOS SOBRE LAS GRANDES LIGAS

En las Ligas de color de los Estados Unidos se dan casos muy interesantes. Ustedes conocen ya lo que ocurrió hace años a los players del Hilldale, que perdieron el campeonato jurídicamente después de haberlo ganado en el terreno; conocen lo que sucedió a los Bacharach Giants, que fueron despojados del campeonato, para favorecer a los Monarchs, que no habían jugado de acuerdo con el schedule, y conocen también lo que ha sucedido hace poco, cuando Alejandro Pompez, propietario de los Cubans Stars, tuvo que dar mil carreras para impedir que distintos jugadores de aquí trabajasen en terrenos de la Liga, como «Cuban Stars», después de haberse negado a reportar a su team a pesar de encontrarse perfectamente comprometidos bajo contratos.

Pues bien, nada de eso es comparable con lo que ocurrió la semana pasada en New York,—si hemos de aceptar como bueno lo que sobre el particular cuenta Jack Lawrence, en el New York American.

Dice Jack, y yo lo creo, que los jugadores del club American Giant, de la Liga de color del Este, iniciaron una huelga contra el presidente del club, Mr. Charles Rose, formando tan grande escándalo, que fué necesario la presencia de la reserva de la estación de policía situada al Oeste de la calle 47 para que el orden pudiese quedar restablecido. Todos los players se fajaron, cayéndole como un solo hombre al center fielder del team,—que era la causa de la huelga, y Mr. Rose, que pretendió desempeñar los papeles de pacificador en beneficio del susodicho player, recibió también su merecido.

UN POCO DE HISTORIA

Creyendo que el asunto pueda interesarles, pasaré a relatarles como se iniciaron los acontecimientos, pero, antes de hacerlo, tendré que decirles que para entrar en el team se necesitaba, a más de conocimientos baseboleros, alguna experiencia como boxeador, pues Rose, a fin de atraer a los fanáticos y llevar buenas utilidades a su caja, ofrecía un juego de pelota por la tarde, y un buen programa de boxeo por la noche, todo por el mismo precio, y apareciendo en los encuentros los jugadores del team.

Los programas se confeccionaban en la siguiente forma: El inicialista peleaba con el second baseman, siempre y cuando fuese poco más o menos de la misma división. El short peleaba con la tercera, el catcher con los pitchers, y los outsfielders entre sí. Cuando terminaban en esa forma, entonces peleaban infielders con infielders y outfielders con outfielders, y cuando terminaban, se escogían los mejores, ya fuesen outfielders e infielders, y se decidía entre ellos la supremacía del club.

Los programas se variaban en todas las ciudades que visitaba la novena, y como las peleas resultan muy interesantes, el público gustaba del espectáculo, y contribuía a las ganancias del Mr. Rose, haciéndole uno de los magnates más acaudalados del baseball americano entre players de color.

«SIMPLY» MYERS ENTRA EN ESCENA

Las cosas marcharon a pedir de boca hasta hace poco, pero la semana pasada, al terminarse uno de los programas de boxeo ofrecidos al público de Rutland, Vt., en el que «Simply» Myers, centerfielder del team, había noqueado a tres hombres en una sola pelea, los jugadores se reunieron y acordaron pedir a Mr. Rose la separación de su compañero. La explicación que se dió a la petición no convenció a Mr. Rose, y al negarse éste a desprenderse de Myers, que era un bateador formidable, el team se fué a la huelga, y después de anticiparle la noticia a Rose, en sus oficinas, situadas en el edificio del teatro Capitolio, de New York, se reunieron en un salón de billares situado cerca de la calle 47, donde solía frecuentar Myers, y formaron tal escándalo, que resultó necesaria la presencia de la «poli» para que todo volviese a su curso normal.

Conducidos a la estación correspondiente,—según asegura Lawrence,—Mr. Rose pidió a sus jugadores que explicasen realmente el motivo de su actitud para con Myers, que no había quedado muy bien parado en la refriega, y entonces se supo lo siguiente:

DE PALOMA A GAVILAN

Semanas antes de la «bronca», Myers era fácil paloma en todas las peleas que se efectuaban, y aseguraban sus compañeros que aunque buen centerfielder en el terreno, resultaba un excelente «catcher» en el ring. Perdía todas sus peleas por knock out, y recibía casi siempre una tremenda pateadura antes de caer.

Un día, para desgracia de sus compañeros y quizás para desdicha de él mismo, Myers tuvo una transformación pugilística, y dejó de ser la mansa paloma de siempre. Empezó por noquear a sus compañeros del outfielder, siguió después con los del infield, y terminó por dejar muy mal parados a los pitchers. Sus triunfos causaron asombro entre sus compañeros, que le consideraban sin recursos y conocimientos para hacer nada notable en el ring y sus decisivos knock outs, originaron tantos comentarios, que los muchachos decidieron no perderle de vista un solo instante.

Myer dejó de pelear entonces, pero al volver al programa de peleas el sábado 29 de Junio, se apuntó tan rápidos knock outs, que sus compañeros decidieron actuar con rapidez.

Le siguieron a su cuarto de vestir, y allí le pidieron que explicase el porqué de sus frecuentes victorias. Myers se negó a dar explicaciones, y cuando le conversación llegó a su punto culminante, alguien «lanzó la primera piedra» y se formó la de Pancho Alday.

QUE NIÑO!!!

Los golpes llovieron como por encanto. Todo el mundo tomó parte en la batalla, y Myers, con los guantes puestos todavía, agregó algunos knock outs más al record que había alcanzado en el ring. Entonces uno de los jugadores le dió un botellazo por la cabeza y al caer sin sentido al suelo, dejó caer también el misterio de sus triunfos.

Alguien le quitó los guantes y descubrió en ellos dos pedazos de hierro formidables. Con ellos había desarrollado Simply un excelente punch en sus golpes, y con ellos había propinado muy frecuentes knock outs a sus adversarios.

La que se formó después de eso no es para que se describa. Basta decir que Myers escapó con vida gracias a una oportuna intervención de un amigo suyo, y que después de eso desapareció misteriosamente, hasta que los demás players del team, al encontrarlo en el billar cercano a la calle 47, le dieron tan tremenda paliza que se hizo necesaria la intervención de la Policía para que pudiese escapar con vida.

DOMINO

Los Yankees Sostuvieron el Segundo Puesto de su Liga Venciendo al St. Luis

El Detroit dividió los honores con el Washington

Después de perder el primer game en 10 innings, los Tigres ganaron el segundo 16 por 6

DETROIT, julio 8. (AP) Washington y Detroit dividieron los honores en un doble header que celebraron hoy en los terrenos de Navin Field correspondiéndole el triunfo a los Senadores en el primer juego 5 por 4, mientras los Tigres capturaban el segundo 16 por 6.

George Uhle y Sam Jones fueron los pitchers que trabajaron en el primer encuentro, sosteniendo ambos un interesantísimo duelo que se decidió cuando Roy Johnson, el center fielder de los Tigres cometió un error en el décimo inning que permitió anotar a Judge la carrera de la victoria. Ambos teams dieron 11 hits en ese game.

En el segundo juego los Senadores no tuvieron una oportunidad de ganar nunca, pues los Tigres atacaron desde temprano al pitcher Brown, y le anotaron carreras suficientes en los primeros actos para decidir el game.

Marty McManus bateó un jonrón con las bases llenas en el primer inning, y Fothergill bateó un tribey muy oportuno en el cuarto.

El score del primer juego fué:

		C.	H.	E.
Washington	101 001 010 1—	5	11	1
Detroit	300 100 000 0—	4	11	1

Baterías: por el Detroit: Uhle y Hargrave y por el Washington: Jones y Tate.

El score del segundo game fué:

WASHINGTON

	V.	C.	H.	O.	A.	E
Judge 1b.	4	0	2	5	0	0
Boss 1b.	1	0	0	3	0	1
E. Rice rf.	5	0	2	2	1	1
Barnes cf.	4	1	1	2	0	1
Goslin lf.	5	3	3	1	0	0
Myer 2b.	5	1	3	4	3	1
Bluege 3b.	2	0	0	2	1	0
Cronin ss.	4	1	1	1	5	0
Ruel c.	5	0	1	4	1	1
Brown p.	1	0	0	0	0	0
McCullough p.	0	0	0	0	0	0
Burke p.	2	0	1	0	0	0
Hayes x.	1	0	0	0	0	0
Spencer xx	1	0	0	0	0	0
Totales	40	6	14	24	11	4

x Bateó por Brown en el cuarto.
xx Bateó por Burke en el 9o.

DETROIT

	V.	C.	H.	O.	A.	E
Johnson lf.	4	2	0	2	0	0
H. Rice cf.	5	2	3	3	1	0
Gehringer 2b.	4	3	2	1	2	0
Fothergill rf.	5	1	1	3	0	0
Alexander 1b.	3	2	2	11	0	0
McManus 3b.	5	3	3	1	4	0
Hargrave c.	4	1	2	4	0	0
Schuble ss.	5	1	1	2	3	1
Yde p.	5	1	2	0	3	0
Totales	40	16	16	27	13	1

Washington	200 110 200— 6
Detroit	410 531 02x—16

Runs Bateed in: Meyer, McManus 4, Judge, H. Rice 2, Gehringer, Fothergill, Alexander, Goslin, Schuble, Hargrave 3, Burke. Two base hits: Barnes, Yde, H. Riky 3, Gehringer, Schuble, Hargrave 2. Three base hits: Fothergill. Home runs: McManus, Goslin. Stolen bases: Goslin, Meyer, McManus 2. Sacrifice: Bluege. Left on bases: Washington 13; Detroit 5. Base on balls Yde 5; Brow 3; McCullough 1; Burke 1. Struck out: McCullough 1, Yde 1. Hits: a Brown 3 en 3 innings; McCullough 5 en 1 inning; Burke 8 en 4 innings. Passed ball Hargrave. Losing pitcher: Brown Umpires: Vangraflin, Geisel and Owens. Tiempo 1:55.

Con George Pipgras en el box y bateando como demonios, los muchachos de Huggins derrotaron fácilmente a los Browns.—Meusel dió 4 hits y Babe Ruth, 3.—Gehrig se fué de jonrón

ST. LUIS, julio 8. (AP) Los New York Yankees se aseguraron en el segundo puesto de la Liga Americana derrotando esta tarde a los Browns de St. Luis con anotación de 10 por 3 en el tercer encuentro de la serie.

La batería gruesa de Miller Huggins cayó de improviso sobre tres indefensos lanzadores de Dan Howley, y le amontonaron 16 hits, incluyendo jonrones de Lou Gehrig, Billy Dickey y Bob Meusel. El batazo de Gehrig fué el vigésimo segundo de la temporada.

George Pipgras pitcheó por los Yankees y lo hizo muy bien, dejando en cuatro hits a los Browns. En ningún momento estuvo en peligro, pues sus compañeros le proporcionaron desde muy temprano una cómoda ventaja.

Meusel bateó cuatro hits en cinco viajes al plate, y Babe Ruth elevó su average personal disparando tres incogibles.

El score fué:

NEW YORK

	V.	C.	H.	O.	A.	E
Combs cf.	5	1	2	1	0	0
Robertson 3b.	5	1	2	0	1	0
Gehrig 1b.	3	2	1	10	0	0
Ruth lf.	5	1	3	1	0	0
Durst lf.	0	0	0	0	0	0
Lazeri 2b.	3	1	1	1	7	0
Meusel rf.	5	3	4	2	0	0
Dickey c.	4	1	2	5	0	0
Durocher ss.	4	0	1	7	3	0
Pipgras p.	5	0	0	0	0	0
Totales	39	10	16	27	11	0

ST. LOUIS

	V.	C.	H.	O.	A.	E
Blue 1b.	2	1	0	8	1	1
Badgro rf.	4	1	1	3	0	0
Manush lf.	3	0	1	2	2	0
Schulte cf.	3	0	0	2	0	0
Kress ss.	4	1	1	7	3	1
O'Rourke 3b.	4	0	0	0	0	0
Melillo 2b.	4	0	1	1	6	0
Ferrell c.	3	0	0	3	0	0
Collins p.	0	0	0	0	0	0
Blaeholder p.	1	0	0	0	2	0
Coffman p.	0	0	0	1	0	0
McGowan x.	1	0	0	0	0	0
Kinsey xx.	1	0	0	0	0	0
Schang xxx.	1	0	0	0	0	0
Totales	31	3	4	27	13	2

x Bateó por Collins en el 3o.
xx Bateó por Blaeholder en el 7o.
xxx Bateó por Coffman en el 9o.

New York	203 011 102—10
St. Louis	000 011 010— 3

Runs Bated in: Dickey 4, Meusel, 2, Robertson, Gehrig, Lazerri, Durocher, Badgro, Schulte, Melillo. Two base hits: Badgro, Manush, Lazeri, Combs. Thre ebase hit: Melillo. Home runs: Gehrig, Dickey, Meusel. Sacrifices: Lazzeri, Dickey. Double plays: Melillo, Kress a Blue, 2; Manush a Melillo. Base on balls: Collins 4; Blaeholder 1; Pipgras 5. Struck out: Blaeholder 1; Coffman 2; Pipgras 5. Hits a Collins 6 en 3 innings; Blaeholder 5 en 4 innings; Coffman 5 en 2 innings. Left on bases: St. Louis 6; New York 9. Losing pitcher: Collins. Umpires McGowan, Campbell y Connolly. Tiempo 2:27.

Larry Benton dejó en tres hits al Cinci y los Gigantes ganaron

Jake May también pitcheó a la caja, pero el hitting de Leach lo derrotó: 3x0

NUEVA YORK, Julio 8. AP.—Un magnífico pitching de Larry Benton condujo esta tarde a los Gigantes a su tercera victoria consecutiva sobre los Rojos de Cincinnati, y elevó al propio tiempo a cinco el número de triunfos que los Gigantes han logrado contra el team de Jack Hendricks este año. El score final del game fué de tres por cero.

Benton permitió solamente tres hits a los Reds y repartió dos bases por bolas.

Los tres hits cristalizaron aisladamente; así pues puede asegurarse que jamás estuvo en peligro. La lechada de hoy fué la segunda consecutiva que pitchea en la season.

Jake May pitcheó también muy bien por el Cincinnati, pero no pudo contener a Bobby Leach y los batazos de éste le llevaron a la derrota.

El score fué:

CINCINNATI

	V.	C.	H.	O.	A.	E.
Swanson, lf	4	0	0	3	0	0
Dressen, 2b	4	0	2	0	5	0
Walker, rf.	3	0	0	0	0	0
Kelly, 1b.	3	0	0	9	2	1
Allen, cf.	3	0	1	3	0	0
Ford, ss.	2	0	0	1	1	1
Stripp, 3b.	3	0	0	1	4	0
Gooch, c.	3	0	0	6	1	0
May, p.	2	0	0	1	0	0
Purdy, x.	1	0	0	0	0	0
Totales	28	0	3	24	13	2

x Bateó por May en el 9o. inning.

GIGANTES

	V.	C.	H.	O.	A.	E.
Fullis, cf.	4	2	2	2	0	0
Leach, lf.	4	0	2	3	0	0
Lindstrom, 3b.	4	0	1	2	4	0
Ott, rf.	4	0	0	5	0	0
Terry, 1b.	3	0	0	10	0	0
Cohen, 2b.	3	0	1	2	5	0
Jackson, ss.	4	0	0	2	3	0
Hogan, c.	3	1	1	1	0	0
Benton, p.	3	0	0	0	0	0
Totales	32	3	7	27	12	0

Anotación por entradas

Cincinnati	000 000 000— 0
New York	102 000 00x— 3

Sumario

Two base hits: Fullis; Leach.—Bases robadas: Dressen 2. Double plays Lindstrom a Cohen a Terry; Jackson a Cohen a Terry.—Struck outs: por Benton 1; por May 5.—Bases por bolas: por Benton 2; por May 2.—Lo ganó Benton. Lo perdió May.

Liga Nacional Amateurs

Véase a continuación el estado de los clubs que compiten en este circuito, después de los juegos del domingo:

	G.	P.	E.	Ave.
Policía	6	3	0	.667
Universidad	8	1	0	.889
Loma Tennis	5	3	1	.625
Vedado Tennis	4	4	1	.500
Fortuna	3	5	1	.375
Dependientes	3	5	1	.375
Atléticos	3	6	0	.333
Ferroviario	2	7	0	.222

PROXIMOS GAMES

Los juegos señalados para el próximo domingo, día 14:

EN EL STADIUM: A primera hora, Policía y Loma Tennis Club y seguidamente, Vedado y Universidad.

EN EL VEDADO PARK: En el primer turno, Dependientes y Ferroviario, y después Fortuna y Atlético de Cuba.

DOMINGO 21

En el Stadium: A primera hora, Ferroviario y Atlétido, y después, Dependientes y Fortuna.

En el Vedado: Vedado Tennis vs. Polilía y Loma Tennis vs. Universidad.

SUSCRIBASE AL DIARIO DE LA MARINA

FUME "GENER"

SUSCRIBASE AL DIARIO DE LA MARINA

Concursantes que ocupan los ciento veinte primeros lugares en nuestro escrutinio correspondiente al cupon número setenta y siete

Nombre del Concursante	Domicilio	Acs.
1.—José A. Pernas Rodríguez	Teniente Rey 38; Habana	2,400
2.—Gabriel C. Martínez	Gacel 68; Cienfuegos	2,400
3.—Enrique Montero Alvarez	C. del Cerro 717; Habana	2,032
4.—Martín Orfila	Ayesterán 20; Habana	2,005
5.—Raúl Rosado Aybar	Virtudes 119; Habana	1,962
6.—Francisco de P. de la Torre	Céspedes 204; Cárdenas	1,854
7.—Joaquín González del Río	Obrapía 31; Habana	1,835
8.—Leonardo García Rosabal	San. Col. Española; Manzanillo	1,800
9.—Pablo Arencibia	Neptuno 11; Habana	1,800
10.—José Fernández Lamas	Amistad 136; Habana	1,680
11.—Abelardo Piedra Farías	Reina 26; Habana	1,655
12.—E. E. Perera	Ctral. Mercedes; Mercedes	1,550
13.—Ramón Martínez López	Calabazas; Santa Clara	1,530
14.—Alejo Alfonso	Maceo 29; Ciego de Avila	1,545
15.—Tomás Lacámara	5ª Ave. ent. 8 y 9; Bna. Vista	1,505
16.—Narciso Fernández	Real s/n; Taco-Taco	1,505
17.—Belarmino Sagols	Steinhart 14; Marianao	1,500
18.—Manuel Otaola Murla	Sol 17 y 19; Habana	1,500
19.—Marcos A. Ruiz	Manrique 143; Habana	1,500
20.—Fernando Martínez Rodríguez	Consulado 108; Habana	1,500
21.—Juan A. Bustillo	San Justo; Guantánamo	1,500
22.—Roberto Amenabar Chartran	Calle 2 esquina a 31; Vedado	1,475
23.—Eugenio Carrillo	Padre Varela 55; Habana	1,425
24.—Elpidio Ruíz	Céspedes 46; Bejucal	1,380
25.—Braulio Díaz Rodríguez	Apartado 7; Stgo. de Cuba	1,375
26.—Pedro Leston Valdés	San Pedro 10; Habana	1,350
27.—José Bover	Libertad y Goicuria; S. Suárez	1,300
28.—Fernando de Zárraga	Mazón 1; Habana	1,285
29.—Edilberto Trespando Vega	Apartado 77; Guantánamo	1,272
30.—Ramón García Medina	Monserrate 87; Habana	1,250
31.—Jaime Agustí Agustí	Martí y Maceo; San Felipe	1,259
32.—Adalberto Rodríguez Avalo	J. M. Gómez 34; Manzanillo	1,248
33.—Abelardo González Miguelez	Céspedes 14; Cárdenas	1,236
34.—Antonio García Gayol	Neptuno 14; Habana	1,212
35.—Roman Suris Lissabet	Compostela 67; Matanzas	1,200
36.—Jesús Suárez	Apartado 1049. Habana	1,200
37.—Ramón Alvarez Ruíz	Sitios 156; Habana	1,200
38.—Alejandro Miñon Pino	San Lázaro 476; Habana	1,190
39.—Julián López Medina	Campanario 19; Habana	1,150
40.—Fernando Santiago	Acosta 54; Habana	1,135
41.—Marcelino Salvi Carmona	Fernandina 86; Habana	1,125
42.—José López Rodríguez	San Isidro 21; Habana	1,105
43.—Homero A. de la Cruz	Tuinicú; Cuba	1,105
44.—José Rizo López	J. Nazareno 39; Guanabacoa	1,100
45.—César Bautista	Princesa 10; Habana	1,100
46.—Arturo Carreras Hernández	La Fosforera Cubana; Habana	1,068
47.—Angel García de la Cruz	Concepción 6; Víbora	1,060
48.—Francisco Rodríguez	Apodaca 3; Habana	1,060
49.—Ramón Pardo Monteserin	Apartado 247; Guantánamo	1,050
50.—Mariano Fraga Díaz	C. de la Valla 14; Habana	1,040
51.—Luis Rodríguez B.	Ctral. Esperanza; Guantánamo	1,025
52.—José Sierra	Rayo 100; Habana	1,020
53.—Alfredo Caballería	Sta. Ana 2; Guanabacoa	1,020
54.—Ramón Curras	Enna y Luco A; J. del Monte	1,015
55.—Alberto Martínez Fernández	10 de Octubre 27; Habana	1,005
56.—José Luis Llorens Prieto	Virtudes 109; Habana	1,000
57.—Julián Pérez	Parque Vidal 17; Sta. Clara	1,000
58.—Manuel Rodríguez	San Francisco 104; Habana	1,000
59.—Rogelio Sandrino	Calle 17 núm. 467; Vedado	1,000
60.—Ramón Padrón Yanes	Cerro 550; Habana	1,000
61.—Luis Uriarte	Tacón 63; Cienfuegos	1,000
62.—Dr. Heriberto Hernández	Independencia 14; S. Spíritus	1,000
63.—Juan Torrents	C. Dubois 2; Stgo. de Cuba	1,000
64.—Manuel M. Bernal	República 55; Artemisa	1,000
65.—Oscar Alvarez Pulido	Sta Irene 30; J. del Monte	900
66.—Pedro Ríos	Narganes 6; Niquero	972
67.—Manuel Sánchez	Calle E y 11; Rep. Batista	928
68.—Ernesto Fonts López	Perdomo 129; Regla	900
69.—Valentín Castaño	Oquendo 16; Habana	875
70.—Eugenio Gómez	Heredia Alta 4; S. de Cuba	865
71.—Ramón Leal Pino	Ave. 3ª y calle 13; Cárdenas	848
72.—José Salvado	Calle Y núm. 195; Vedado	844
73.—Rosalía Rodríguez	Caserío Luyanó 22; Habana	840
74.—Rolando Motroni	S. Gabriel y Esperanza; Cerro	840
75.—Antonio García Palma	2ª del Oeste 42; Placetas	834
76.—Pedro W. Lluriá	Playa Varadero; Cárdenas	828
77.—Mario Saladrigas	Calle 17 y 12; Vedado	825
78.—Abelardo Govín	Industria y Dragones; Habana	824
79.—Manuel García Reveron	Carlos III núm. 4; Habana	820
80.—Margarita Pérez Vázquez	Cuba 33; Habana	808
81.—Alfonso Guilló	Ave. de Acosta 14; Víbora	805
82.—Ramón Méndez	Calle 19 núm. 349; Vedado	804
83.—Dr. Adolfo González	Serrano 62; Habana	800
84.—Lorenzo Gómez Mones	Tenerife 65; Habana	755
85.—José M Pérez Lamy	Habana 50; Habana	750
86.—José López	Independencia 221; Matanzas	750
87.—Octavio Pérez Beato	Escobar 117; Habana	750
88.—Manuel Bouza	San Rafael 54; Habana	750
89.—Francisco Torres de Navarra	Calle 6 núm. 234; Habana	750
90.—Florentino Aleno	Calle 12 y Cerrada; R. Batista	750
91.—Dámaso Hernández	Santa Emilia 74; Habana	735
92.—Cándido López	Prado 105; Habana	726
93.—Julio Sánchez	Maloja 27; Habana	720
94.—José M. Fernández Maza	Calle H letra C; R. Batista	710
95.—José A. Fernández Cuervo	Basarrate 3; Habana	708
96.—Ismael Castellanos	M. Gómez 131; Güines	700
97.—Luis Martínez de Campos	Calle 21 núm. 458; Vedado	650
98.—Manuel Cruz Alvarez	Carlos III núm. 8; Habana	630
99.—Antonio Rodríguez Rosa	Consulado 99; Habana	625
100.—Manuel Simón	Zulueta 44; Habana	624
101.—Ramón Gutiérrez García	Egido 87; Habana	618
102.—Salvador Cárdenas Alfaro	Castillo 50; Habana	616
103.—Luis Guyon Díaz	Espada 15; Habana	600
104.—Jaime Maresma Pi	Virtudes 58; Matanzas	600
105.—Juan A. Suárez	San José 119; Habana	600
106.—José Novo Falcón	Enc. S Indalecio; J. del Monte	600
107.—Castor Carballada	San Félix Alta 5; S. de Cuba	600
108.—José Vivero Vivero	Belascoaín 32; Habana	565
109.—José A. Rey	Muralla 26; Habana	555
110.—Raimundo Sardiñas	Monte 463; Habana	550
111.—Antonio Paz	Neptuno 60; Habana	520
112.—Leandro Rodríguez Valles	Obispo 49; Habana	520
113.—Serafín Guerra	Real 69; Puentes Grandes	515
114.—Manuel Fernández	Pedro Díaz 23; Yaguajay	515
115.—Isabel Muñoz	Virtudes 150; Habana	510
116.—Francisco Loynaz	Egido 14; Habana	505
117.—Félix Fernández Upierre	Omoa 31; Habana	505
118.—Florencio Astoreca	C. Ribalta 149; S. la Grande	501
119.—José M. López	Perseverancia 40; Habana	500
120.—Ignacio A Muñio	Máximo Gómez 85, S. Spíritus	500

EstafetA

MANUEL ZALDIVAR, Cocos 12, Víbora. El total de sus puntos hasta julio 5 es de 17,872.

J. A. BUSTILLO. San Justo, Guantánamo. En esta oficina no han sido recibidas sus selecciones correspondientes a los cupones números 69, 70, 71, 73, 75, y 76.

Hasta julio 7 el total de sus puntos es de 22,621.

JOSE MARTINEZ SAMPEDRO Martí 34.1|2 Sagua la Grande. En el juego correspondiente al cupón número 73 con fecha julio 3, entre los clubs Chicago y Cleveland resultó ganador el Chicago y no el Cleveland como usted cree.

GASPAR R. CORTINA. Libertad 42. Holguín. Su selección correspondiente al cupón número 72 no ha sido recibido en esta oficina.

ROSALIA RODRIGUEZ, Caserío de Luyanó 22. Habana. Sírvase pasar por estas Oficinas en la mayor brevedad posible para tratar de un asunto que le interesa.

Nota Importante

Este Escrutinio se refiere exclusivamente a nuestro Cupón número setenta y siete. El próximo Escrutinio Global lo publicaremos el domingo, de acuerdo con el sistema que hemos establecido.

Ganaron los Phillies

A pesar de cometer cuatro errores los boys de Shortton triunfaron: 6 x 5

FILADELFIA, Julio 8.—(AP)—Los Phillies capturaron hoy otro triunfo a los Cardenales de St. Luis, y la serie celebrada entre ambas novenas cogió color completamente favorable a los boys de Burt Shetton. El score del desafío de hoy fué de 6 por 5.

Después de verse abajo en el score durante todo el match, los Cardenales tuvieron un bonito rally en el noveno inning y anotaron una carrera, poniendo además hombres en tercera y segunda con dos outs, pero Klein salvó a su club del hoyo, robándole un fenomenal batazo a catcher Wilson, que parecía destinado a caer en las gradas por un home run.

Jimmy Bottomley bateó en el match su vigésimo homer de la season, y Hurst, de los Phillies, bateó el número 14 de su repertorio.

Chick Hafey bateó un tribey, un tubey y dos hits en el juego, elevando a ocho el número safeties que ha bateado consecutivamente. En el noveno inning fué pasado intencionalmente.

El score por entradas fué:

		C.	H.	E
St. Luis	211 000 001	5	12	2
Filadelfia	112 110 00x	6	11	4

Baterías: Mitchell y Wilson, por el St. Luis; Willouby, Sweetland y McGraw, por el Filadelfia.

Ganadores de Ayer

LIGA NACIONAL	LIGA AMERICANA
New York	New York
Pittsburgh	Cleveland
Filadelfia	Washington
Chicago	Filadelfia

SportfoliO

RESPUESTAS

A LAS PREGUNTAS RECIBIDAS

Dazzy Vance, del Brooklyn, Waite Hoyt, de los Yankees y Burleigh Grimes, de los Piratas, pueden considerarse los pitchers mas completos de la presente temporada.

* * *

Harold Pie Traynor, ha sido siempre superior a Freddie Lindstrom. El año pasado solo tuvo un slump, pero este año está jugando en su forma normal.

* * *

Bartell, el short de los Piratas, luce superior a Gelbert, que ejerce iguales funciones en el St. Louis Cardenales.

* * *

Earl Smith, el catcher de los Cardenales, bateo a la zurda. Elwood English, el short de los Cubs, nació el 2 de Marzo de 1907. Al Nixon, ex-outfielder del Boston Nacional está ahora con el club Providence, de la Liga del Este.

* * *

Para escribir a Dazzy Vance dirija sus cartas a Ebbets Field, Brooklyn, N. Y., la dirección de Hubbel y Benton es: Polo Grounds, New York Giants's Ball Park; New York, City.

* * *

La dirección de Pat Malone y Mike González es 1612 Wrighley Building, Chicago, Illinois.

* * *

Curioso, Habana.— Hack Wilson, outfielder del Chicago Cubs, tiene 29 años, pesa 197 libras y tiene 5 pies, 6 pulgadas de estatura. Pete Donohue tiene 28 años, pesa 180 libras y tiene 6 pies, 2 pulgadas y Ray Kolp, tiene 29 años, pesa 178 libras y mide 5 pies, 11 pulgadas.

* * *

En el juego celebrado el 4 de agosto de 1925 entre Cleveland y Yankees, los 18 jugadores que participaron en él realizaron por lo menos un out.

* * *

Filadelfia Atléticos y Gigantes se enfrentaron en la serie mundial de 1913. El Fila ganó la serie 4 juegos por uno. Y Connie Mack y Mc Graw fueron los managers.

* * *

El team de los Atléticos en ese entonces estaba integrado por Mc Innis; Collins, Baker y Barry, infielders; Oldring, Strunk y Murphy, outfielders; Schang y Lapp, catchers y Bender, Plank, y Bush, pitchers.

* * *

Herb Pennock pitcheó para Connie Mack en 1914, y Jack Quinn, pitcheó para los Yankees hasta 1921.

* * *

R. Gallardo, del Vedado Tennis Club parece la mejor primera base de la Liga Nacional de Amateurs. Por lo menos, no tiene rivales a la defensiva.

* * *

Orteguita, el left fielder del Loma Tennis, jugó hace años en el Atlético de Cuba y más tarde en el Aduana.

* * *

La novena del Aduana en el campeonato viboreño de 1922 estaba integrada por Espiñeira, catcher; Colado, primera base; Ballesteros, segunda base; Gutiérrez, tercera; Quintana, short stop; Pepin Pérez, left field; Orteguita, center y Matanzas Valdés, right field.

En esa época los Caribes jugaban con Cesáreo García, catcher; Paez, primera base; Inclán, segunda; Daniel Blanco, tercera; Ortiz, short stop; César Sánchez, left field; Espinosa, center y Tonilo González, right.

El team del Loma Tennis era: Bennett catcher; Valdés Berriz, primera base; Bebito Suárez, segunda base; Mora, tercera base; Felo Córdova, short stop; Manolo Córdova, left field; Vázquez, center y Julito Lanier, right.

* * *

— LEA —
MAÑANA
SPORTFOLIO

Uno más para Grove

El célebre zurdo dejó a los White Sox en seis hits y ganó ocho por dos

CHICAGO, Ill., Julio 8. — (AP)—Lefty Grove puso término a la 'racha" de derrotas de los Atléticos, venciendo al Chicago White Sox en el match celebrado esta tarde en Comiskey Park, 8 por 2, después de dejarlos en seis hits.

Harold McKain, un nuevo hurler de los Sox, dominó durante siete innings a los Atléticos, pero en el octavo flaqueó y fué víctima de un fuerte rally que produjo seis carreras para los líders de la Liga.

El triunfo de hoy fué el décimocuarto de Grove en la temporada. El score por entradas fué:

		C.	H.	E
Filadelfia	001 000 160	8	12	0
Chicago	000 100 001	2	6	0

Baterías:

Grove y Perkins, por el Filadelfia; McKain, Heiland, Blankenship y Berg, por el Chicago.

OLIVARES

LOUISVILLE, julio 8. (AP.) — Olivares bateó hoy .400 y figuró en dos double plays, pero los Coroneles perdieron el juego con Toledo por 11 a 10. El cubano cometió un error. Ayer con su triple ayudó a Louisville a ganar el double header.

Score:

	V.	C.	H.	O.	A.	E.
Olivares, ss	5	0	2	2	3	0

M.E.C.D. 2016

MERCADO DE AZUCAR

NUEVA YORK, julio 8. (AP) En las primeras horas de la mañana de hoy las refinerías adquirieron todo el azúcar que se ofreció a 2 1|16 centavos costo y flete, embarque en agosto. No se han podido obtener detalles de las distintas transacciones, pero se dice que estas fueron hechas por la National American, Speckles y Arbuckle. Compró la American además 17.000 sacos de Puerto Rico para entrega en julio y 10.000 toneladas de Filipinas, entrega en el mismo mes, a 3.83 centavos igual a 2 1|16 centavos costo y flete. El interés de compra a este precio continuó hasta el cierre, pero los tenedores se negaban a considerar ninguna oferta a menos de 2 1|8 centavos. El sindicato holandés vendió 200.000 toneladas de azúcar blanco a 12 florines y 40.000 toneladas de azúcar moreno a 10.1|4 florines. Se dice que la cosecha de Java es menos prometedora y que no excederá de 3.100.000 toneladas. Se dice que el sindicato de ventas extranjeras ha vendido cuatro cargamentos a Europa a 9 chelines, 4 peniques.

Los cables de Londres son halagüeños y debido al alza de los precios en el mercado de costo y flete, el de futuros abrió firme con alza de 1 a 5 puntos y avanzó gradualmente durante la mañana. Debido a la compra activa de septiembre, atribuída a intereses bancarios canadienses con relaciones en Cuba, ese mes ganó 6 puntos al mediodía. Hubo alguna venta, pero fué rápidamente absorbida por Wall Street.

Las ventas consistieron en 147.500 toneladas.

Mes	abre	alto	bajo.	Crre.
Julio	200	202	199	202
Sept.	207	212	207	212
Octubre	213	214		
Nov.	216	216	216	
Dic.	220	223	220	222
Enero	222	224	222	224
Marzo	226	229	229	229
Abril				
Mayo	234	236	234	236
Junio				
Julio	240	43	23	243

Los industriales retiraron hoy, como se esperaba, grandes cantidades de azúcar, sin notarse interés por nuevas compras. A partir de mañana los precios avanzarán 25 puntos a 5.25 centavos.

MERCADO DE ACCIONES

NUEVA YORK, julio 8. (AP) Las operaciones alcistas se reanudaron hoy, pero persistieron las liquidaciones de la semana pasada, debido al alza del interés del dinero al 9 por ciento y al poco interés del público. Las ventas bajaron a 3.522.160 acciones.

El interés de dinero abrió al 7 por ciento, subiendo 9 cuando los bancos reclamaron $40.000.000, con el fin de pagar, al parecer, algunos de los préstamos tomados al Banco Federal de Reserva y hacer frente a los pagos de cheques.

El alza de los cereales promovió demostraciones alcistas en las divisas de compañías de implementos agrícolas y órdenes por correo, ganando terreno Case Threshing, Oliver Farm Implement, Sears Roebuck y Montgomery Ward.

United States Steel ganó más de 5 puntos a 201 3|4.

American Sugar ganó otros 5 respondiendo al alza de 1|4 de centavo en los precios del refino.

Eastman Kodak, Radio, International Telephone, Calumet and Arizona y National Pees, figuraron entre las divisas que perdieron terreno hoy.

MERCADO DE TABACO

Dos lotes de tabaco solamente, pasaron ayer a terceras manos en este mercado local. Y los dos eran de rezagos de la nueva cosecha de Partido.

El comprador de ambos lotes fué Arthur A. Schwarz, quien registró setenta y dos tercios en los almacenes de Toraño y Compañía, y treinta y tres en casa de Ignacio P. Castañeda.

Otras partidas más pequeñas de distintas clases y procedencias varias, pasaron también de manos durante la mañana; que en la tarde nada hubo, ni podía haberlo porque la lluvia, que no cesó, impedía todo movimiento de tercios.

LA RAMA QUE ENTRO

Por los ferrocarriles entraron ayer las partidas de tabaco en rama siguientes:

De San Luís de Pinar del Río, para Marcelino García, 120 tercios.

De Mendoza, para Lobeto y Compañía, 100 pacas.

De San Juan y Martínez, para la Compañía Cubana de Cigarros, 10 tercios.

De Santi Spíritus, para Sobrinos de Antero González, 60.

De San Luís de Pinar del Río, para Cano y Hermanos, 57.

De Consolación, para González y Vázquez, 101.

De San Juan y Martínez, para Romeo y Julieta, 63.

De Pinar del Río, para Antonio Méndez, 96.

De San Luís, para Ruisánchez, Egusquiza y Compañía, 38.

Del mismo lugar, para la Henry Clay and Bock Company, 79.

De San y Martínez, para la misma Compañía, 121.

También de San Juan, para Deben y Hermanos, 22.

COMPRAS EN EL CAMPO

En varias zonas de la provincia de Santa Clara, a juzgar por las noticias que ayer recibimos, siguen levantando vegas en matules las casas compradoras de esta capital.

También sigue la actividad en la zona de Tamarindo, provincia de Camagüey, donde compran, además, casas escogedoras de Las Villas.

Pocas e imprecisas son las naticias que recibimos de Vuelta Abajo, en algunas de cuyas zonas se verifican operaciones, pero sin generalizarse con la actividad que se ha registrado en Vuelta Arriba.

COLEGIO DE CORREDORES Y NOTARIOS COMERCIALES

Cotización oficial del día 8 de Julio

	Tipos
S|E Unidos cable	3/32 P.
S|E Unidos vista	1/16 P
Londres cable	4.85 ¾
Londres vista	4.85 ⅜
Londres 60 días	
París cable	3.92
París vista	3.91 ½
Bruselas vista	13.90
España cable	14.53
España vista	14.51
Italia vista	5.24
Zurich vista	19.24 ½
Hong Kong vista	48.05
Amsterdam vista	40.16 ½
Copenhague vista	—
Christiania vista	—
Estocolmo vista	—
Montreal vista	—
Berlín vista	—

Notarios de turno

Para Cambios: Santiago Rodríguez.
Para intervenir en la cotización oficial de la Bolsa de la Habana: Oscar Fernández; Raul E. Argüelles.
Vto. Bno.: Antonio Arocha, Síndico Presidente; Eugenio E. Caragol, Secretario Contador.

MERCADO LOCAL DE AZUCAR

Con tono firme rigió ayer el mercado local de azúcar.

El movimiento de azúcares durante la semana pasada, según datos de los señores Gumá y Mejer, es como sigue:

	Toneladas
Recibos seis puertos	23.368
Recibos otros puertos	23.762
Exportación seis puertos	39.328
Exportación otros puertos	56.700
Existencia seis puertos	687.179
Existencia otros puertos	562.036

Centrales moliendo: 0.

Exportación:

	Toneladas
Hatteras	24.349
Europa	26.080
New Orleans	22.943
Galveston	8.949
Savannah	1.549
Interior E. U.	8.218
Australia	3.940

PROMEDIOS OFICIALES DEL PRECIO DEL AZUCAR

Mes de Junio de 1929

Precio promedio oficial en almacén alcanzado por el azúcar de acuerdo con lo dispuesto en el artículo 10 del reglamento puesto en vigor por el decreto presidencial número 233 de 1928:

Segunda quincena:

Habana	1.525304
Matanzas	1.533875
Cárdenas	1.537612
Sagua	1.536073
Manzanillo	1.508290
Cienfuegos	1.537613

Del mes

Habana	1.488840
Matanzas	1.496199
Cárdenas	1.501188
Sagua	1.499609
Manzanillo	1.472714
Cienfuegos	1.501189

En Nueva York el mercado de azúcares crudos abrió de alza, con compradores a 2 centavos libra costo y flete para embarque de este mes, y vendedores a 2.1/16 centavos libra costo y flete.

Se anunciaron a primera hora las siguientes ventas:

12.000 sacos de Cuba a 2 centavos libra costo y flete, para embarque de Julio, a operadores.

5.000 sacos de Puerto Rico a la paridad de 2 centavos libra costo y flete, embarque de este mes, a especuladores.

Al medio día anunciaron que aquel mercado estaba en franca alza, dándose a conocer las siguientes ventas:

18.000 sacos de Cuba a 2.3/64 centavos libra costo y flete, embarque de este mes a operadores.

210.000 sacos de Cuba a 2.1/16 centavos libra costo y flete para próximo embarque a las refinerías American Sugar National Sugar y Sperckles Company.

Al cerrar el mercado se anunció que las ventas de azúcares de Cuba efectuadas durante el día de ayer ascendían a unos 300.000 sacos.

En la Bolsa de Azúcares Futuros se vendieron ayer 147.750 toneladas.

Las existencias de azúcares en los almacenes afianzados de New York en el día de ayer ascendían a dos millones 192.826 sacos.

En Londres el mercado de azúcar abrió muy firme anunciándose ventas de azúcares de Cuba, con destino al Continente europeo, a la paridad de 1.84 centavos libra libre a bordo.

El azúcar refinado inglés avanzó tres peniques.

Poco antes del cierre del mercado se anunció que el Sindicato de Cuba había vendido unos 188.000 sacos con destino al Reino Unido, a 9 chelines, 4¼ peniques, para embarque de este mes.

Los señores Lamborn Hutchings recibieron ayer un cablegrama anunciándole que Java se muestra más dispuesta a cooperar con Cuba y países exportadores europeos, en el control de la zafra.

La perspectiva actual de la zafra de Java es menos prometedora, esperándose un rendimiento por debajo de 3.200.000 toneladas.

El Sindicato de Java vendió 240.000 toneladas más; los blancos a 12 florines y los de de tipo oscuro a 10½ florines.

Posteriormente se anunció que el Sindicato de Java había rechazado ofertas de compra por 140.000 toneladas adicionales a la base del precio últimamente pagado.

Los intereses azucareros se reúnen el miércoles próximo en Amsterdam, para tomar acuerdos respecto al control azucarero. La perspectiva es favorable.

CLEARING HOUSE

Las compensaciones de los Bancos asociados al Habana Clearing House durante el día de ayer ascendieron a $2.783.888.46.

I. VILLARREAL

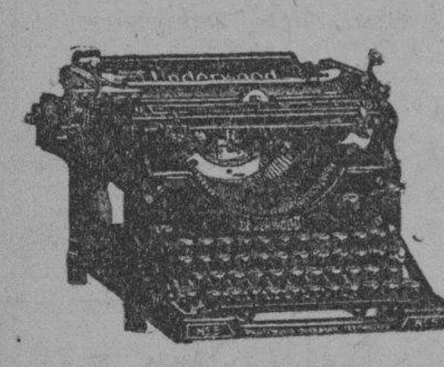

TALLER DE REPARACIONES, NIQUELADO Y CILINDROS DE GOMA. REPARAMOS TODA CLASE DE MAQUINAS DE ESCRIBIR Y DE SUMAR—
Máquinas de escribir y de sumar, nuevas y reconstruídas de las mejores marcas.
Efectos de escritorio en general, sellos de goma.
TELEFONO A-5529.
HABANA, 122 y 124
HABANA

BOLSA DE LA HABANA

Cotización oficial del día 8 de Julio.

	Comp.	Vend.
Bonos y Obligaciones:		
República de Cuba 1904 Speyer	101½	105½
República de Cuba 1954 Deuda Interior	96	102
República de Cuba 1929 4½ por 100	96½	100
República de Cuba 1914 Morgan	102½	—
República de Cuba 1917 Puertos	98	102
República de Cuba 1923 5½ por 100	103½	105½
Aymto. de la Habana: 1a. hipoteca	102¼	106
Aymto. de la Habana: 2a. hipoteca	102¼	106
Banco Territorial	83	95
Calzado	10	—
Cervecera	103½	106½
Cervecera (Obligaciones no hipotecadas)	93¾	96
Ciego de Avila	—	—
Curtidora	—	—
Gas	108	115
Havana Electric (Consolidados)	86¾	91
Manufacturera	—	—
Matadero	—	—
Nueva Fábrica de Hielo (bonos)	101	—
Papelera Serie A	102	106
Papelera Serie B	75	—
Teléfono	93	100
Teléfono Conv. Col.	—	—
F. C. Unidos	70	—
Edificio La Metropolitana (S. A.)	96¼	102
Jarcia Matanzas	100	102½
Iron Beer (Obligaciones no hipotecadas)	—	—
Havana Electic (Obligaciones)	69	75
Centro Asturiano ex cupón	101	104
BONOS: Empréstito seriado de la República de Cuba. Morgan 5½ por 100. 1927.		
Serie C: 1930	96	—
Serie D: 1931	95	—
Serie E: 1932	95	—
Serie F: 1933	95	—
Serie G: 1934	95½	—
Serie H: 1935	95½	—
Serie I: 1936	96	—
Serie J: 1937	97	—
O. P. Diciembre 31 1931	96	—
O. P. Junio 30 de 1932	96	—
O. P. Diciembre 31 1931	96	—
O. P. Junio 30 de 1933	96	—
ACCIONES:		
Banco Agrícola	—	—
Banco Territorial	58	—
Banco Territorial, benef	2	—
Banco de Préstamos sobre Joyería	—	—
Cervecera	230	—
Cuba Cane pref.	10	—
Cuba Cane com.	2	—
Cuba R. R.	—	—
Curtidora	—	—
Havana E. Railway Co. pref ex div.	68¾	72
Havana E. Railway Co. comunes	8½	9¾
Jarcia pref	98¾	101
Jarcia comunes	21	24
Licorera comunes	4½	5¼
Lonja pref.	100	—
Lonja com	110	—
Manufacturera pref.	5	7
Manufacturera com.	2	4
Naviera pref.	65½	73
Naviera com.	9	12
Nueva Fábrica de Hielo	310	—
Nueva Fábrica de Hielo, benef.	100	112
Perfumería pref.	30	—
Perfumería com	3	—
Pesca pref.	100	—
Pesca com.	20	—
Teléfono pref.	109	—
Teléfono com.	142	—
Tel Int.	—	—
F. C. Unidos	32	33¾
Union Oil	11½	15
Metropolitan Auto	—	—
Fibras y Jarcia	60	65
Fibras y Jarcia (Sindicadas)	60	65
Ferrocarriles Consolidados de Cuba, pref.	58¼	63
Matadero	—	—
Compañía de Seguros La Mercantil	125	—

MERCADO LOCAL DE CAMBIOS

La libra esterlina actuó durante el día de ayer de alza.

La peseta española cerró con tendencia alcista.

El cambio sobre Nueva York rigió más fácil.

Entre Bancos y Banqueros se concertaron las siguientes transacciones:

200.000 dollars por cheque sobre Nueva York a 1/16 de premio.

250.000 pesetas por cheque a 14.50 de contado.

Cotizaciones	Valor
New York cable	3/32 P.
New York vista	1/16 P.
Londres cable	4.85 ⅝
Londres vista	4.85 ⅛
Londres 60 días	4.83
París cable	3.91 ½
París vista	3.91
Madrid cable	14.62
Madrid vista	14.51
Zurich cable	19.27
Zurich vista	19.26
Italia cable	5.25
Italia vista	5.24
Bruselas cable	13.90
Bruselas vista	13.89
Toronto cable	13/16 D.
Toronto vista	¾ D.
Copenhague cable	—
Copenhague vista	—
Yokohama cable	—
Yokohama vista	—
Hamburgo cable	23.87
Hamburgo vista	23.86
Amsterdam cable	40.20
Amsterdam vista	40.18
Hong Kong cable	48.25
Hong Kong vista	48.05

MERCADO DE FLETES

COTIZACIONES

	100 libras	
Costa Norte:		
A Filadelfia	12½	13½
A New York	12½	13½
A Galveston	12½	13½
A New Orleans	11½	12½
A Boston	14½	15½
Costa Sur:		
A New York	14½	15½
A Filadelfia	14½	15½
A Galveston	14½	15½
A New Orleans	13½	14½
A Boston	16½	17½

Estas cotizaciones son exclusivamente sobre azúcar.

Desde Hoy hasta el día 17

JAMAS se ha ofrecido una oportunidad tan asombrosa para obtener un BUEN automóvil a un precio tan razonable y con tan grandes facilidades de pago.

Al comenzar nuestro nuevo año económico queremos rebajar nuestra existencia de Autos de Uso al Minimum.

Nuestra Necesidad es su Provecho
No lo deje para mañana

Venga Hoy

y examine este magnífico Stock de Autos de Uso!

Abierto de 8 a. m., A 11 p. m.

Imperial Automobile Co.,
Agencia "CHRYSLER"
San Lázaro 99-B Telf. A-2356

Los dolores de los Pies son causados por *los ácidos del sudor*

No sufra un día más de dolores, irritación e inflamación en los pies, pues ahora usted puede usar una crema nueva que al momento de ser aplicada quita todos los dolores y molestias de los pies.

Los especialistas en afecciones de los pies saben que los ácidos del sudor irritan la delicada piel de los pies, al igual que los ácidos del estómago irritan la delicada membrana del estómago. Ellos han encontrado la manera de hacer desaparecer fácilmente estos molestos dolores, usando ésta crema que contiene magnesia, combinada con incienso y mirra y otros aceites cicatrizantes y penetrantes.

Adquiera ésta crema hoy mismo. No necesita usted de meter los pies en agua caliente—ni de polvos—ni de implementos, que tantas molestias causan. Aplíquese una pequeña cantidad de Coolene, que así se llama ésta crema y verá cuan pronto sobreviene el alivio. Penetra rápidamente neutralizando los ácidos del sudor. Alivia tan rápidamente porque llega hasta la verdadera causa de la molestia. Compre Coolene hoy mismo. Se vende en todas las buenas tiendas y farmacias. Precio: 80 centavos.

BOLSA DE NEW YORK

FERROCARRILES

Atch Top Sta Fe	246
Atl Coast Line	200½
Baltimore Ohio	128¾
Canadian Pacific	240⅞
Chesapeake Ohio	—
Chi Gt West com	—
Chi Gt West pref	44⅞
Chi N. W.	92¾
Chi Mil San Paul com	35⅞
Ch iMil San Paul pref	56
C. Rock I. P.	—
Delaware Hudson	213⅛
Erie	79⅞
Great Northern	114
Kansas City Southern	98½
Lehigh Valley	94¾
Louisville Nash	—
Mo. Kan Tex com	58⅞
Mo. Pac com	96½
Mo. Pac pref	142
N. Y. Central	220½
N. Y. N. H. H.	110¾
Northern Pacific	112½
Pennsylvania	90½
Reading	117
St. Louis S. Francisco	125⅞
Seaboard Air Line com	—
Seaboard Air Line pref	—
Southern Pacific	139½
Southern Railway	148½
Union Pacific	249¾
Wabash comunes	72⅛
Western Maryland com	45¼

EQUIPOS

American Car Foundry	102⅛
American Locomotive	128½
Baldwin Locomotive	—
Gen Rail Sig	115¼
Pullman Company	87⅝
Westinghouse Air Brake	47⅜

MOTORES

Chrysler	77¾
Continental Motors	15
General Motor, New	76
Grahan Paige	31½
Hudson Motors com	89½
Huppmobile	47½
Mack Trucks	99
Nash	90⅜
Packard Motors	23½
Studebaker Corp	78
White	44
Willys Overland	27⅛

MARINA

American International	71⅛
Atlantic Gulf West I.	62⅛
Int. Mer Mar pref	45½
United Fruit	115

ACCESORIOS

Am. Bosch Mag	57
Briggs Mfg Co	37⅛
Eaton Axle S	63
Electric Auto Light	165
Murray Body	92½
Spicer Mfg Co	56
Stewart Warner	74⅞
Timken Roller	105

GOMAS

Fisk Tire	8¼
Goodrich	85¼
Goodyear	130
Kelly Springfield Tire	16
U. S. Rubber	54⅛

ACEROS

Am. Steel Fou.	66
Bethlehem Steel	113⅝
Central Alloy	47
Colo F. I.	63
Crucible Steel	103⅞
Otis Steel	46⅞
Republic Iron Steel	105¾
U. S. Steel	201
Vanadiun	88⅝
Youngston	149⅞

PETROLEOS

Atlantic Ref.	76⅛
Barnsdall A.	41¼
General Asphalt	83½
Houston Oil	—
Independent Oil Gas	34⅜
Marland Oil	—
Mid Cont Pet	33½
Pan American "B"	56⅞
Phillips Petroleum	—
Pure Oil	27
Shell Union Oil	26⅝
Sinclair Oil Corp	36⅞
Skelly Oil	42⅜
S. O. Calif.	73⅛
Standard Oil Co. of N. Y.	39⅛
Standard Oil of N. J.	57¾
Superior Oil	7⅞
Texas Co.	63
Texas Pac Land	—
Transcontinental Oil	11⅜
Union Oil Cal	—
Warner Quinlan	34

DIVERSIONES

Famous Paramow	64¼
Fox Film	86⅛
Loew's Inc	—
Pathé Exchange	19¾
Warner Bros Pic	58⅛

TIENDAS Y ALMACENES

American Woolen	17½
Ass'd Dry Goods	49¾
Kresge	—
Montgomery Ward	116½
Sears Roebuck	170⅞
Woolworth	90⅞

SERVICIOS PUBLICOS

American For Pow	116¼
American Tel and Tel	234½
Am. Water Works	141¼
American Gas Electric	—
Brook Man Tran	—
Canadian Marconi	—
Columbia Gas	82⅝
Consolidated Gas	126½
De Forest Radio	—
Elec. Light Pow	76¾
Elect. Bond Share	—
Electric Investors	—
Ford Motor Ltd	—
Hazceltine	—
Internt'l Tel Tel	107
Interboro R. T.	23
Marconi International	—
Man El Supply	—
National Power Light	57¾
North American	145
Pub. Ser N. J.	106¼
Standard Gas Elec	120⅛
United Gas Improvement	—
Utilities Power and Light	44¾
United Light	—

AZUCAR Y FERROCARRILES CUBANOS

American Beet Sugar	16
American Sugar Ref	82
Cuban Can Sugar com	3
Cuban Cane Sugar pfd	10¼
Cuban American Sugar	14¼
Cuba Company	16½
Gt. West Sug	36¾
Consolidated R. R. of Cuba	59
Punta Alegre	17⅞
Puerto Rico Sugar	38

MERCADO DE GANADO

DIA 8 DE JULIO

LA VENTA EN PIE.—El mercado se presenta muy firme para la venta en pie. Hay tendencia al alza.

GANADO VACUNO. — (Compradores).—En la provincia de Pinar del Río a 5¾ centavos entregado en la Habana; de Las Villas a 5¾ centavos con un diez por ciento de descuento; de Camagüey pesado en la ciudad de Camagüey a seis centavos neto, y de otras procedencias de la misma provincia con un cinco por 100 de descuento.

Por el de la provincia de Oriente pagan a 6 centavos sin descuento.

GANADO DE CERDA.—(Compradores).—Cerdos criollos en pie de 8 a 11 centavos libra y americanos también en pie de 14 a 15 centavos. 9 centavos libra.

GANADO LANAR.—En pie de 7 a 9 centavos libra.

MATADERO DE LUYANO. — Las reses beneficiadas en este matadero se cotizan a los precios siguientes:

Vacuno: pecho a 18 centavos; pierna 29 centavos; las medias reses las cobran a 22 centavos; menudencias a $2.70.

Cerda del país: de 41 a 51 centavos.

Cerda americano: de 41 a 51 centavos.

Lanar: de 45 a 55 centavos.

Reses sacrificadas en este matadero:

Vacuno	99
Cerda	70
Lanar	12

MATADERO INDUSTRIAL. — Las reses beneficiadas en este matadero se cotizan a los siguientes precios:

Vacuno: de 22 a 24 centavos.

Cerda del país: de 41 a 51 centavos.

Cerda americano: de 41 a 51 centavos.

Lanar: de 45 a 55 centavos.

Reses sacrificadas en este matadero:

Vacuno	289
Cerda	136
Lanar	59

MERCADO DE CUEROS.—El mercado de cueros se cotiza a los precios siguientes:

Rastro: de 9 a 10 centavos libra.

Cocodrilo: de 30 a 35 centavos el pie.

Havana Packers: de 12 a 13 centavos.

Lanar: de 45 a 55 centavos (pieles).

MERCADO DE ALGODON

Al cerrar ayer el mercado de New York se cotizaba el algodón como sigue:

Julio	18.25
Octubre	18.47
Diciembre	18.71
Enero 1930	18.65
Marzo 1930	18.80
Mayo 1930	18.84

MERCADO LOCAL DE VALORES

Sostenido actuó ayer el mercado local de valores.

Las acciones preferidas de la Cuba Cane abrieron ayer de alza; el papel de 9 subió hasta 12 y cerró de 10½ a 11.

Tres puntos mejoraron las acciones preferidas de los Ferrocarriles Consolidados de Cuba. Las comunes de la Cuba Company subieron a 16½.

Las acciones de la Havana Electric Railway rigen sostenidas y las de la Havana Electric Utilities con operaciones a base de contado.

Con tono firme rigieron las acciones de la Internacional de Teléfonos.

Sostenidas las preferidas de la Cuban Telephone.

Los valores de las Compañías industriales actúan con tono de quietud.

El papel de la Compañía petrolera Union Oil acusa mejoría.

Las acciones de la Naviera denotan irregularidad.

Probablemente para fines del mes actual celebra junta general extraordinaria el Vedado Tennis Club. En esa junta se tratarán asuntos de importancia, principalmente en lo que se relaciona con los cupones de los bonos vencidos y no pagados desde marzo de 1928.

Con tono de firmeza actuó ayer el mercado de bonos operándose en los de Cuba, Havana Electric, Cuban Telephone obligaciones de la Cervecera y obligaciones del Ayuntamiento de la Habana.

Los bonos de la Manufacturera Nacional continúan cotizándose a precios bajos.

Campagnie des Telephones Thomson-Houston de Paris, asociada a la International Tel & Tel ha obtenido un contrato mediante el cual la Administración Telefónica de Francia montará en los próximos tres años equipos telefónicos paa una estación central por valor de 40 millones de pesos.

MERCADO DE BONOS

VALORES AZUCAREROS
Nueva York, julio 8. AP.

	Alto	Bajo	Cierre
Amer. Sugar— Ventas 4.100	82 ¼	77 ½	82
C. Am. Sugar. Ventas 2.600	14 ¾	14	14 ¾
C. C. Sugar.— Ventas 1.300	3 ¼	3	3
C. C. Sugar Pf Ventas 4.200	12 ¼	9 ½	10 ¼
P. A. Sugar— Ventas 600	17 ⅞	17	17 ⅝

BONOS CUBANOS
Nueva York, julio 8. AP.

	Alto	Bajo	Cierre
In Tel and Tel	110 ¼	106 ⅜	107
Cuba 5 ½ S. 1953	101	101	101
Cuba Ex. 5 s. 1944			99 ¼
Cuba Ex. 5 S. 1949			99
Cuba Ex 4½ S 1949	96	96	96
C. Railroad 5 s 1952			87 ½
H. Electric 5 s 1952			83 ¼

BONOS DE LA LIBERTAD
Nueva York, julio 8. AP.

	Alto	Bajo	Cierre
Libertad:			
3 ½ s.	96.27	96.23	96.25
1o 4¼ s	99.10	99.5	99.9
4o 4¼ s	99.18	99.14	99.18
Tesoro:			
U S 4 s	104.12	104.10	104 ½
U S 4½ s.	108.8	108.2	108.7
U S 3¾ s.	101.16	101.16	101.16
U S 3⅜ 1940 1943	97.8	97.8	97.8
U S 3⅜ s 1943 1947	97.14	97.14	97.14

BONOS INTERNACIONALES
Nueva York, julio 8. AP.

	Alto	Bajo	Cierre
Burdeos 6 1934	100	99 ⅝	100
Lyon 6 s 1934	100	99 ½	99 ¾
Marsella 6 S. 1934	99 ⅞	99 ½	99 ¾
Alemania 7 S. 1949	106 ½	106	106 ½
Francia 7 S. 1949	109 ½	109	109 ¼
Argentina 6 S. 1957	100	99 ⅝	100
R. Chile 7 S. 1942	101 ½	101 ½	101 ½
Checo Eslovaquia 8 s 1951	109 ¾	109 ¾	109 ¾
Italia 7 s 1951	96	95 ⅝	95 ⅝
Brasil 6½ 1927 1957	91 ¼	91	91 ½

N. GELATS & Co.
HABANA BANQUEROS AGUIAR 106-108

Vendemos cheques de Viajeros
Pagaderos en todas partes del Mundo
y Cartas de Crédito Circulares
en las Mejores Condiciones.
"SECCION DE CAJA DE AHORROS"

Recibimos Depósitos en esta Sección Pagando de 3 por 100 Anual.
Todas estas operaciones pueden efectuarse también por correo.

Anuncios Clasificados

A-1 HABANA

GANGA. Se alquila en Parque Maceo. Ganga. Casa grande. Dos plantas con 1.200 metros. Marina 5, propia para Sociedad, Cuba, Hotel, Clínica, Academia, Cabaret, etc. Se dan meses gratis para ayudar a la adaptación. Alquiler 200.00 pesos. Informes teléfonos A-4358 y M-6263, altos botica Sarrá.
A 1 26258 12 Julio

GANGA. Se alquila ventilada casa Teresa Blanco No. 2 altos, con frente a la Calzada de Concha, con sala, saleta, tres habitaciones, cocina, baño, etc. Alquiler $34.00. Informes: A-4358, M-6263, llave en la Botica.
A 1 26261 12 Julio

SE ALQUILA el tercer piso de la moderna casa San Nicolás 64-B, entre Neptuno y Concordia. 3 habitaciones, sala, comedor, baño intercalado, cocina y servicios de criados. La llave e informes: Neptuno 39, La Regente. Telf. A-4376.
UH A-1 25537 9 Julio

ALQUILO PLANTA BAJA
Y un tercer piso con elevador y tubo para la basura de 3 y 5 habitaciones. Sala, recibidor, gran comedor, baño intercalado, cocina y cuarto de criados, cómodas, frescas y baratas. San Miguel 173 B. el portero las enseña o en el segundo piso informan.
U H A 1 26012 10 Julio

BERNAZA No. 23. Alquilamos 2o. piso alto con sala, comedor, dos cuartos, baño completo, cocina de gas $50. Puede verse de 12 a 4. Tel. U-6621.
A 1 26174 12 Julio

CONCEPCION DE LA VALLA 14
Entre Campanario y Lealtad. Se alquilan los bajos modernos, sala, saleta, 3 habitaciones, baño, cocina, todo de lo mejor.
U H A 1 26130 10 Julio

SAN JOSE Y MANRIQUE
Por San José, esquina de fraile, moderna. Se alquila primer piso, dos habitaciones, sala, comedor, baño intercalado moderno, cocina de gas, servicio de criados, luz y limpieza de escalera. Informan: teléfono A-3234.
UH A-1 S-4442 9 Julio

MERCED 38 Y AMARGURA 70
Alquilo baratísimo estos bajos. Informan I-3693.
UH A-1 S-4440 10 Julio

SE ALQUILA moderna casa en la calle de Arbol Seco 71 altos, compuesta de sala, recibidor, 3 habitaciones y comedor y baño completo, precio $40. Más informes Tels. U-1478 y U-5089.
U H A 1 S 4483 15 Julio

SE ALQUILA San Rafael 106, altos entre Gervasio y Escobar acabada de pintar, con sala, saleta, comedor corrido, 5 grandes habitaciones, instalación sanitaria completa. La llave en los bajos. Informan Campanario 224. Teléfono A-1882.
U H A 1 S 4470 12 Julio

ALQUILO, pegada a Reina, con renta rebajada, modernísima casa, sala, comedor, dos cuartos, baño completo, cocina gas, calentador, acera fraile, fachada de aspecto regio, decoraciones, brisa, sombra, clara, seca, alegre, lindísima. Es la casa más fresca y saludable de la Habana. (Si la ve la alquila). Informan en la misma, Escobar 180, segundo piso, de 8 a 11 y de 1 a 6.
U H A 1 26565 9 Julio

SE ALQUILAN los altos de la casa San Francisco número 51 esquina a Valle, sala, saleta y dos habitaciones, cuarto de baño completo y cocina de gas. La llave en la Bodega. Tel. U-6716.
U H A 1 S 4502 13 Julio

OBRAPIA 65. Se alquilan el primero y segundo pisos, acabados de pintar y muy frescos, compuestos de sala, saleta, cuatro habitaciones, cuarto de baño, cocina de gas y servicios al fondo. Informes y llave, en los bajos. Teléfono A-3314.
A 1 26660 13 Julio

AVENIDA DE LA República 313. Alquilo segundo piso, construcción decorada con sala, comedor, 4 cuartos, baño intercalado, pantry, servicio de criados a familia de moralidad. Informan Telf. U-5262.
UH A-1 26203 11 Julio

SE ALQUILA el primer piso de Lealtad 79, entre Virtudes y Concordia, muy fresco y claro. La llave en los bajos. Informan: Manrique número 20, altos.
UH A-1 26318 14 Julio

LA CASA Avenida de Menocal (antes Infanta), número 12, cerca de la esquina de Tejas. Se alquila en $40.00. Abierta de 10 a 12 a. m. Informan por el teléfono I-2478, de 2 a 4 p. m.
UH A-1 26320 14 Julio

SE ALQUILA, Consulado No. 70 esquina Refugio un piso moderno ventilado, compuesto de sala, comedor, dos cuartos, baño intercalado, cuarto criados con su servicio y demás servicios sanitarios. Informan en la misma o teléfono M-7717.
U H A 1 26405 9 Julio

SAN JOSE y Manrique, se alquila casa de planta baja moderna, dos habitaciones, sala, comedor, baño intercalado moderno, cocina gas, patio, servicio de criados, luz. Informan Café.
U H A 1 26429 9 Julio

CAMPANARIO 98 ESQUINA A SAN MIGUEL
Se alquilan estos espléndidos y ventilados altos. Zaguán, sala, recibidor, saleta de comer, magníficos baños, cinco espaciosas habitaciones bajas y cuatro altas con sus correspondientes servicios, cuartos para criados con sus servicios, pisos de mármol y mosaicos de primera clase, informes en los bajos y en la Compañía de Seguros "Cuba", Obispo 75, de 11 y 1|2 a 12 y 1|2.
U H A 1 26685 13 Julio

CASAS baratas: Malecón 306 altos entre Escobar y Gervasio $60, Jesús María 73 altos, 60 y 50 pesos, Corrales 226 altos y bajos a $30, Gloria 170 bajos $30. Informan Belascoaín 108.
A 1 26750 10 Julio

35 PESOS. Lagunas 45, principal altos, sala, comedor, cuarto, baño y cocina. Llaves último piso, dueños Gervasio 141, altos. Con fondo.
A 1 26745 10 Julio

SE ALQUILA en Monte 83 un primer piso con sala, comedor, 2 habitaciones y servicios. Informan en los bajos "The Stadium".
A 1 26747 11 Julio

CRISTO 7, se alquila el 1er. piso compuesto de sala, comedor, tres habitaciones, cocina de gas y demás servicios. Informes en el 2o. piso.
A 1 26732 11 Julio

PARA CLUB, Sociedad o Casa de Huéspedes. Prado 77 A, altos. 13 Hab. 4 baños. Grandes salones. $300. 3 meses en garantía. Mr. Beers. O'Reilly 9 1|2.
A 1 26701 13 Julio

EN 34 PESOS se alquila una casa en la calle Hornos esquina a Príncipe, a una cuadra de Marina, con sala, comedor y tres cuartos y sus servicios. Las llaves e informes en la bodega. U-7007.

Más anuncios clasificados de última hora en la página 19

BOLSA DE NEW YORK

NEW YORK, julio 8 (A.P.)
ACCIONES: 3,522,160
BONOS: $12,209,000
CAMBIOS: $597,000,000

COTIZACION DE LA PESETA

La peseta española se cotizó ayer al cierre del mercado a razón de

6 PESETAS
89.17 CENTIMOS

COTIZACION DEL FRANCO

El franco francés se cotizó ayer al cierre del mercado a razón de

25 FRANCOS
57 CENTIMOS

MERCADO DE CAMBIOS

Nueva York, juuio 8. AP.

INGLATERRA: Libra esterlina. Par 4.86.6.
Vista .. 4.84 ¾
Cable .. 4.85 ⅛
ESPAÑA: Par 19.3 centavos por peseta.
Vista .. 14.48
FRANCIA: Par 19.3 centavos por franco.
Vista .. 3.90 ⅞
Cable .. 3.91 ⅛
BELGICA: Belga (nueva moneda).—Par 13.88.
Cable .. 13.88
SUIZA: Par 18 centavos por franco.
Vista .. 19.23
ALEMANIA: Par 23.88 centavos por marco.
Vista .. 23.79 ½
ITALIA:
Vista .. 5.22 ¾
AUSTRIA: Par 14.07 centavos por chelín.
Vista .. 14.03
DINAMARCA: Par 2.68 centavos por chelín.
Vista .. 26.62
SUECIA: Par 19.2 centavos por corona.
Vista .. 26.79 ½
HOLANDA: Par 40.42 centavos por florín.
Vista .. 40.13
GRECIA: Par 1.93 centavos por dracma.
Cable .. 1.29 ⅛
NORUEGA: Par 26.8 centavos por corona.
Vista .. 26.63
CHECO ESLOVAQUIA: Par 29.2 cts. por dinar.
Cable .. 2.95 ¾
YUGOESLAVIA:
Vista .. 1.75 ¾
RUMANIA: Par 19.3 centavos por lei.
Vista .. 0.59 ⅞
POLONIA: Par 19.3 centavos por zloty.
Vista .. 11.25
JAPON: Par 40.8 centavos por tael.
Vista .. 44.50
CHINA: Par 79.287 centavos por tael.
Vista .. 57.55
ARGENTINA: Par 40.42 centavos por peso.
Vista .. 42.02
BRASIL: Par 33.40 centavos por mil reis.
Vista .. 11.71
CANADA: Par 100 centavos por dollar.
Vista .. 99.25

PLATA EN BARRAS
Nueva York, julio 8. AP.
La plata en barras se cotizó ayer en este mercado a 51⅞.

BOLSA DE LONDRES
Londres, julio 8. AP.

Ferrocarriles Unidos de la Habana	38
Consolidados por dinero	54⅞
Empréstito Británico del 5 por 100	100⅞
EEmpréstito Británico del 4 ½ por 100	94½

MERCADO DE CAFE

NUEVA YORK, julio 8. (AP) El mercado de futuros en café estuvo hoy más alto. Los contratos de Río del 7 abrieron con alza de 6 a 14 puntos y cerraron 8 a 17 puntos neto más alto. Los contratos de Santos abrieron sin cambio a 7 puntos más alto y cerraron con alza neta de 7 a 12 puntos. Se vendieron 21.000 sacos de Río y 27.000 de Santos.

Cotizaciones de cierre:
Río del 7 julio 15.12, septiembre 14.37, octubre 14.27, diciembre 14.09, enero 13.90, marzo 13.73, mayo 13.43.

Contratos de Santos del 4: julio 21.62, septiembre 20.87, diciembre 20.11, enero 19.91, marzo 19.54 y mayo 19.24.

MERCADO DE BONOS

NUEVA YORK, julio 8. (AP) Los convertibles del 4.1|2. de la American Telephone y de la International Telephone ganaron terreno hoy. La venta de International por la tarde hizo descender 5 puntos a ese valor que cerró a 161 o sea 2.1|2 puntos más bajo que la anterior. Los bonos de la American estuvieron fuertes todo el día y cerraron a 152 con ganancia de medio punto.

Los bonos de la lista general mantuvieron su firmeza hasta última hora en que comenzaron a mostrar tendencia a la baja, especialmente los ferroviarios.

Los bonos industriales acusaron ganancias y pérdidas.

Los azúcares extranjeros avanzaron de 2 a 3 puntos. Las obligaciones de gobiernos extranjeros estuvieron ligeramente más fuertes, mientras los empréstitos de la Libertad y los bonos del Tesoro solo tuvieron ventas nominales.

MERCADO DE VIVERES

Nueva York, julio 8. AP.
Trigo número 2 rojo de invierno: bushel 1.45⅜.
Trigo número 2 puro de invierno: bushel 1.34¼.
Avena blanca: 59.
Centeno: 1.06½.
Maíz: 1.08.
Afrecho Minneapolis: tonelada de 23.00 a 23.50.
Harina Patente: barril de 6.25 a 6.75.
Heno: de 24 a 25.
Manteca refinada: libra 13.20.
Grasa amarilla: libra 6¼ a 6¾.
Aceite semilla: libra 9.50.
Papas: barril de 3.00 a 4.50.
Cebollas número 1 amarillas: bushel, sin cotizar.
Arroz: libra de 7.50 a 8.00.
Bacalao: libra de 10.50 a 12.50.
Judías Kinney: libra 8.75.

40 AÑOS DE ÉXITO
VINO-LEGÍTIMO-
PEPTONA-BARNET
FERROFOSFATADO
3 Copitas alimentan más que 100 gramos CARNE FRESCA
Todo se asimila pronto sin digerir, descansa el estómago y el hígado
PREPARADO POR:
Droguería "Sarrá" - La Mayor

M.E.C.D. 2016

ANUNCIOS CLASIFICADOS DE ULTIMA HORA

A-3333 A-1014

ALQUILERES DE CASAS

A-2 VEDADO

PASAJE ARANGO", Calzada 132, entre 10 y 12, Vedado. Preciosos altos con grandes cuartos y lujoso baño, $50. Tel.: I-3280. Llave en la bodega.
UH A-2 26234 9 Julio

ALQUILO. A partir del día 12 de Julio el piso alto de la casa calle 6-195, entre 23 y 25, Vedado, con recibidor, sala, comedor, terraza, tres cuartos, baño intercalado, cocina gas, cuarto y servicio criados y escalera a la azotea. Precio: ... pesos. Informes: Telf. F-1490.
UH A-2 25938 9 Julio

ESPLENDIDOS altos en el Vedado. Sala, hall, comedor, cinco habitaciones, dos lujosos cuartos de baño completos, cuarto y servicios de criados, gas, calentador, terraza al costado con pérgola ornamental, precio situación. Calle 9a. No. 14, entre H e I. Son de reciente construcción.
A 2 26740 13 Julio

CALLE 17 y 20 y a dos cuadras de los ómnibus de la Habana, vía 17, alquilo casa acabada de construir, jardín, portal, sala, comedor, dos cuartos baño intercalado, cocina, calentador gas, servicios de criada, informan en la Botica.
A 2 26736 12 Julio

ALQUILO casa moderna con jardín, portal, sala, 4 cuartos, hall, comedor, cuarto criada y demás comodidades. 3a. No. 278, entre Baños y D. Informan teléfono F-3859.
A 2 S 4522 11 Julio

SE ALQUILA la casa Pasaje Crecherie 24 entre 21 y 23, compuesta de sala, comedor y 3 cuartos, cocina de gas y carbón, baño intercalado y portal y jardín, informan en los altos.
A 2 S 4524 11 Julio

SE ALQUILA en la calle 2 entre 13 y 15 una bonita y moderna casa en acera de la brisa, llave en calle 2 No. 87 entre Línea y 11.
A 2 S 4525 11 Julio

VEDADO. Calle 15 entre H e I, alto moderno, portal, recibidor, sala, comedor, repostería, cuatro cuartos, baño, cocina, cuarto criada, baño. Se puede ver de 4 a 6 p. m. Informan H número 144.
A 2 26688 16 Julio

CALLE 4 ESQ. a 21. Altos nuevos esquina fraile, recibidor, sala, tres habitaciones, baño intercalado, comedor, hall, agua caliente, cuarto de criados, agua abundante. Llave e informes en la Bodega. Precio $65.00. F-6095 y F-6238.
U H A 2 26425 9 Julio

AMUEBLADA. Se alquila en $150 mensual, durante 10 meses, la casa calle F esquina a 25, acera izquierda, en el Vedado, 4 dormitorios, 2 baños familia y 2 de criados, 2 garages. Telf. F-4963.
UH A-2 25908 14 Julio

SE ALQUILA, calle O entre 17 y 19, piso con muchas comodidades. Tiene garage y elevador. Puede verse a todas horas. Informan calle G esquina 23. Telf. F-1878 Edificio Piloto. UH A-2 S-4438 9 Jul.

VEDADO. Se alquila el bajo de Avenida Wilson 85, sala, hall, cuatro habitaciones, comedor, dos baños, habitación y baño sirvientas, habitación y baño chauffeur, garage, patio. Informes Teléfono F-1878.
A 2 26707 15 Julio

VEDADO, CALLE 15 número 483, entre 26 y 28. Se alquila casita con sala, cuarto, comedor, cocina y cuarto de baño. Precio 18 pesos. Informes: F-1183.
A-2 26671 18 Julio

A-4 JESUS DEL MONTE

SAN BERNARDINO 24 esquina a Serrano, se alquilan casitas con todos sus servicios, cocina, luz, todo moderno, a $17 y $18. M-5172.
A 4 26709 11 Julio

A DOS CUADRAS de la calzada alquilo Quiroga y San Luis, Jesús del Monte, con portal, sala, comedor, 6 cuartos y 2 servicios y cielo raso. En San José 46, con sala, antesala y 2 cuartos con sus servicios sanitarios. U-3496.
A 4 S 4523 13 Julio

EN 20 PESOS se alquila la casa Serafines 93, cerca de La Ambrosía. Sala, saleta y 2 cuartos, al lado informan. Teléfono U-7007.
A-4 26607 12 Julio

A-5 VIBORA Y A. APOLO

VIBORA, alquilo hermoso y ventilado chalet en Agustina entre Andrés y Lagueruela, con 8 habitaciones, doble servicio de criado, garage. Informan I-4351.
A 5 S 4526 11 Julio

A-8 MARIANAO

SE ALQUILA la hermosa casa moderna, acabada de pintar en colores con jardín, portal, sala, hall, cinco hermosas habitaciones, comedor al fondo, tres baños intercalados, cocina con calentador a toda la casa, terraza al fondo, patio y traspatio, garage, precio como ganga 45 pesos. Calle Santa Aurora No. 36 entre Armas y Almendares, Marianao, la llave en la bodega de la esquina. Informan Cine Universal. A-1215.
U H A 8 26166 10 Julio

SE ALQUILA regio chalet, calle 5ta. esquina a 7a., Reparto Buena Vista, con muchas comodidades. Puede verse a todas horas. Informan: G esquina a 23. Telf. F-1878. UH A-8 S-4492 11 Jul.

A-10 CASAS DE APARTAMENTOS

CASAS APARTAMENTOS A $37

Sala, comedor, habitación, cocina, magnífico baño, elevador, muy frescos, agua abundante, lo más cómodo y moderno que se conoce. Neptuno 172 entre Escobar y Gervasio.
U H A 10 S 4500 9 Julio

OTROS ALQUILERES

B-1 DEPARTAMENTOS

SE ALQUILAN un hermoso departamento con vista a la calle y habitaciones a personas de moralidad en Galiano 132, altos del Brazo Fuerte.
B 1 26689 14 Julio

SE ALQUILA Jovellar 53 entre Espada y Hospital, departamentos con luz, baño intercalado, todo moderno, a $25 ... 127. M-5172.
B 1 26710 11 Julio

B-2 HABITACIONES

OBISPO 54, primer piso, se alquila una espléndida habitación en casa particular con muebles o sin ellos a caballero o señora que desee vivir cómodo y sin molestias, hay teléfono y todas las comodidades modernas.
B 2 26753 10 Julio

SE ALQUILAN en Monte 83 amplias y frescas habitaciones para hombres solos. Informan en los bajos. "The Standard".
B 2 26746 11 Julio

SE ALQUILA habitación amueblada con dos balcones a la calle, ropa de cama, limpieza, no hay niños. Casa de moralidad. Obispo 82 esquina Villegas. ...6687.
B 2 26733 10 Julio

CAMPARILLA 72, se alquila una habitación fresca, ventilada, con luz a hombres solos. Informa la misma.
B 2 26711 11 Julio

SE ALQUILA una habitación con una división, balcón a la calle y ventana a la brisa en $25.00. Cárcel 5 y 7 altos.
B 2 26696 13 Julio

BELASCOAIN y Pocito, número 2, altos, habitaciones con balcón para Belascoaín a $12 y tiene interiores a 9 y 10 pesos. Luz toda la noche. Entrada por Pocito.
B-2 26672 23 Julio

B3 LOCALES PARA COMERCIO

SE ALQUILA una esquina para bodega con sus armatostes en Arroyo Apolo, calle Washington y Calzada de Bejucal, Barrio Azul. Informan allí mismo al fondo.
UH B-3 26052 9 Julio

ALQUILO esquina preparada para establecimiento, puertas metálicas, mampara, cielo raso. Guasimal esquina Guantánamo, Reparto San José. Dueño ...6096.
U H B 3 26571 10 Julio

SE ALQUILAN industria, comercio, casas amplias, bien situadas, Belascoaín 10. Soledad 40. Prado 91. Informes: Bernaza 40. A-3658. UH B-3 26097-98 12 Jul.

PARA ESTABLECIMIENTO, Almacén o depósito se alquila Acosta No. 81, propia fabricación, alquiler de situación, 400 metros, informes Cerro No. 885 A. Tejadero. Cantina La Hermandad.
U H B-3 25942 13 Julio

B3 LOCALES PARA COMERCIO

PROPIA para establecimiento y vivienda en los altos, se alquila la casa Compostela No. 48 entre Obispo y Obrapía, al lado de "La Estrella de Italia". Se hace contrato. Alquiler razonable. Informan edificio "Metropolitana", departamento 440. Teléfono A-2505.
B 3 26684 11 Julio

OFICINA: Comisionista con muestras desea encontrar quien quiera ceder parte de local de oficina para pagar mitad de gastos siendo en edificio o lugar céntrico comercial. Dirigirse al Apartado No. 698.
B 3 26742 11 Julio

IMPRESORES. Se vende una cortadora americana de 26 pulgadas. L. Domínguez, calle 6 número 183, Vedado.
B-3 S-4509 11 Julio

ALQUILO NAVE, Dragones 47. Mide 550 metros, para industria o garage. Tiene mucha claridad. Puede verse de 3 a 5. Informan F-1836.

SE ALQUILA magnífico local para puesto de frutas, lechería o cualquier industria chiquita, en lo mejor de la Habana. Se da muy barato. Informes en Progreso y Compostela, bodega.
UH B-3 25917 11 Julio

SE ALQUILAN los bajos de Aguiar 118, entre Teniente Rey y Muralla, propios para almacén. La llave enfrente, número 89. Informan teléfono F-3886.
U H B 3 26454 17 Julio

ALQUILO, SOL 49, bajos. Tiene oficina, cuartos y nave con entrada por la calle del fondo. Sirve para comisionistas, industria, depósito o profesional. Llave en el 47. F-1836.
B-3 S-4510 11 Julio

MONTE Y CASTILLO, se alquila un local de esquina con enseres, propio para establecimiento. Informan en el Bar La Gloria.
B-3 26593 12 Julio

C COMPRAS

C5 MAQUINARIA Y ACCS.

SE DESEA comprar una máquina de plisar moderna. Informan Tel. U-2782.
C 5 25612 16 Julio

C8 ANIMALES

DESEO COMPRAR vacas de uno o tres años, de raza Jersey, aclimatadas o nacidas en el país. Diríjase a J. Suárez, A y Calzada, Vedado.
C-8 25739 9 Julio

C10 OBJETOS VARIOS

COMPRO un Diccionario Enciclopédico Hispano Americano, un Tesoro de la Juventud y una obra Conocimientos Universales, pago muy bien. Avise al teléfono F-5746.
C 10 26700 12 Julio

D VENTAS

D-1 CASAS

NEPTUNO. En esta hermosa calle muy cerca de Belascoaín, se venden dos casas juntas, antiguas. Miden entre las dos 13x25. No corredores. Sr. López. Teléfono U-7007.
D-1 26606 14 Julio

GRAN FINCA

Se arrienda, propia para vaquería, cultivo o jardín. Soberbia! Se da barata. Infórmese en San Rafael 238, entre Infanta y Basarrate. Telf. U-4239.

CASA LINDISIMA, NUEVA

650 pesos, reconociendo $2,000 hipoteca. Decorada toda. Portal, sala, dos habitaciones, cuarto baño, garage. Línea Playa, Reparto Almendares. Informes: Infanta 43-D. U-1802. Manuel Lienín.
D-1 26591 11 Julio

GANGA, vendo junto o separado, bonita casa y un solar al lado en Santa Petronila número 12. Telf. FO-9188.
D-1 26631 13 Julio

BUEN REGALO

Si desea una propiedad en la Víbora, buena de verdad y baratísima, llame al teléfono A-0879 o A-2269. Le llevaré a verla cerca de la Calzada y a media cuadra de la línea Concepción. Es toda de citarón con cielo raso decorado monolítico, pisos finos, 3 cuartos grandes, baño intercalado completo, comedor al fondo, sala y saleta, hall, portal, entrada independiente, dos patios y doble servicio.
D 1 26712 11 Julio

SE VENDE en la Ampliación de Almendares, calle 13 entre 10 y 11, una cuadra de la línea de la Playa y próximo al hotel Almendares, una casa acabada de fabricar, para personas de gusto. La fabricación es de primera. Tiene muchas comodidades. Informan en la misma.
UH D-1 23835 19 Julio

CASA MUY barata, vendo, Campanario, cerca San Rafael, tres plantas, moderna, 140 metros. Renta 160 pesos. Precio $20,000. Agua redimida. Dejo hasta $15,000 al 7. Campanería Aguiar 68. M-7785.
UH D-1 S-4497 9 Julio

LA MEJOR INVERSION

Siempre fué y será la que se hace en propiedades; en malos tiempos le saca buen dinero y en buenos, lo dobla. Tengo una verdadera oportunidad, casa de esquina y 11 de centro todas unidas y fabricadas en una superficie de 1.550 varas, rentando 350 pesos al mes, las quemo en $32.000, deja un 13 0|0 anual, tratos directos. Sr. Quintana. FO-2188.

AVISO

Vendo solar de 15x42 a precio de ganga, si usted es constructor y quiere fabricarlo para venderlo no le cobro nada de entrada y puede empezar hoy mismo a fabricarlo, situado Reparto Almendares, calle B entre Fuentes y 18, véame que le puede convenir, dueño calle Fuentes 49 esquina a B, Reparto Almendares. Tel. FO-2188.

REPARTO MIRAMAR

En ganga vendo solar de 23.58x53.06, calle 14 entre 1a. y 3a. próximo al Reloj, véame hoy mismo que puede hacer un buen negocio, dueño Tel. FO-2188, calle Fuentes 49 esquina a B, Reparto Almendares.

OPORTUNIDAD

Vendo dos casas modernas de construcción de primera de mampostería, se componen de portal, sala, dos cuartos, comedor, cocina, baño intercalado, patio y servicio de criados cada una, precio de una $3.250, las dos 6.000 pesos, situadas calle Fuentes 49 entre A y B, Reparto Almendares. Tel. FO-2188, Sr. Quintana.

CHALET EN $1.250

y reconocer $4.000 a plazos, se compone de jardín, portal, sala, comedor, cocina, 3 cuartos, baño intercalado, garage y un gran traspatio para cría de gallinas, situado Reparto Almendares. Informes Fuentes 49 esquina a B. Tel. FO-2188, Sr. Quintana.

REPARTO MIRAMAR

Vendo Chalet, en $25.000; otro en $16.000; otro en $16.500; otro en $35.000; otro en $3.000 y reconocer $13.000 al 8 0|0. Si usted desea comprar hoy es el momento de comprar bueno y barato. Sr. Quintana, Fuentes 49 entre A y B, Reparto Almendares. Tel. FO-2188.
U H D 1 S 4455 9 Julio

D-2 SOLARES

VEDADO: CALLE 8, cerca de 25, vendo solar 14x46 metros, muy llano. Precio a $9.25 metro. Dejo $3,500 en hipoteca. Campanería Aguiar 78. M-7785.
UH D-2 S-4498 9 Julio

D-3 ESTABLECIMIENTOS

POR BODEGA, cambio una propiedad, con un valor de $5,000, no importa sea en pueblo interior. Informa Sr. González, Revillagigedo y Apodaca, Lechería.
D 3 26738 10 Julio

BODEGA surtida, calzada Luyanó 136, buen contrato, alquiler económico, inmejorable punto, único precio, mil cien pesos, útiles, enseres costaron más, aproveche única oportunidad.
D 3 26743 16 Julio

SE VENDE una panadería bien situada, maquinaria moderna, con dos hornos. Informan: Mercaderes No. 1.
D 3 26735 15 Julio

SE VENDE muy barata por no ser su dueño del giro una vidriera de tabacos, cigarros y quincalla. Informan en Teniente Rey y Aguiar, Café.
D 3 26716 16 Julio

SE VENDE un Café-Barra y Restaurant en lo mejor de la Habana. Informes por teléfono M-5551.
D 3 26697 13 Julio

D-4 AUTOMOVILES Y ACCS.

SE VENDE un camión Ford de una tonelad con carrocería enrejada en inmejorables condiciones. Tiene arranque eléctrico y buenas gomas. Puede verse a todas horas del día en Avellaneda número 20 entre Antonio San Miguel y Espadero, Víbora.
UH D-4 21007 Indefinido

CAMIONCITO FORD

Propio para reparto, en magníficas condiciones, se vende muy barato. Puede verse e informan: garage Eureka. Concordia 149.
D-4 26673 13 Julio

SE VENDE Studebaker tipo Standar del 27, cinco pasajeros, acabado de pintar de Duco, en dos colores. Se da barato. Para informes: Lealtad y Dragones. Saul Jovi y Hermano, garage.
D-4 26653 23 Julio

BUICK ligero del 27 completamente nuevo, equipado de todo, lo doy muy barato, urge venta por tener otro negocio, para verlo piquera Infanta Carlos Tercero, Barra Avenidas.
D 4 26752 11 Julio

D5 MAQUINARIA Y ACCS.

IMPRESORES. Se vende una cortadora americana de 26 pulgadas. L. Domínguez, calle 6 No. 183, Vedado.
D 5 26274 9 Julio

D-6 MUEBLES Y PRENDAS

SE VENDE un juego de mimbre. Se da barato. Teléfono A-8470.
UH D-6 xxxx 9 Julio

MUEBLES
MARIANAO INDUSTRIAL S. A.

Oportunidad para adquirir muebles buenos a bajo precio. Liquidamos el resto de las existencias de nuestra exhibición. Luisa Quijano y Sta. Rosa, Marianao. Teléfono FO-7213.

REPARTO BUEN Retiro, Marianao. Se alquila lindo chalet compuesto de tres cuartos, sala, comedor, pantry, cuarto de criados y lujoso baño. Calle Panorama entre Domínguez y Camino de la Playa, a media cuadra de la Estación Quemados y veinte minutos de la Habana. Precio $75.00 al mes. Informes FO-7189
UH x x x x x Indf.
D-6 26610 12 Julio

MUEBLES DE OCASION

Juego de sala esmaltado fino 30 pesos, juego cuarto escaparate grande 65 pesos, juego comedor Renacimiento español de caoba 135 pesos, uno ídem de sala encerado 85 pesos, ídem saleta 80 pesos. Nevera de hierro buena 18 pesos. Muchas piezas sueltas a como quiera. Véalos que le conviene. Neptuno 220, entre Soledad y Aramburu.
D 6 26720 12 Julio

VERDAD
SIN MUEBLES DE SANTA TERESA NO HAY MATRIMONIO FELIZ

A precios de liquidación vendemos toda clase de muebles. Cambiamos y arreglamos muebles. Mueblería de Santa Teresa. Casa fundada en 1887. Compostela y Teniente Rey. Teléfono A-3482.
U H D 6 26053 19 Julio

D10 OBJETOS VARIOS

CAJA CAUDALES: Marca "Mosler" de cuatro puertas interiores, con combinación interior, médidas 1.40 x 0.84 x 0.67 metros, en magníficas condiciones, se vende por la mitad de su valor. Puede verse en Aguiar 116, Depto. 82, teléfonos A-1023, FO-1950.
D 10 26704 11 Julio

E SE SOLICITAN

E-1 CRIADAS Y CRIADOS

SE SOLICITA una criada de cuartos y para atender a una niña de 3 años. Se exigen referencias. Sueldo 25 pesos. García Tuñón, 21 y K. De 10 a 4.
E-1 26670 11 Julio

SE SOLICITA una muchacha para los quehaceres de una casa. Informan Blanquizar esquina Herrera altos de la bodega.
E 1 S 4530 10 Julio

E-2 COCINERAS Y COCINEROS

SE SOLICITA una cocinera blanca para cocinar para corta familia. Salvador 59, Cerro.
E 2 26714 10 Julio

SE SOLICITA cocinera de color para corta familia. Poco trabajo. No hace plaza, con referencias. Calle 13 número 21, entre H e I, Vedado. E-2 26680 10 Jul.

SE SOLICITA para un matrimonio una buena cocinera española, informan en Concejal Veiga No. 4 entre General Lee y Lacret, Víbora. De 8 a 12 y de 3 a 6 p. m. Tel. I-4378.
U H E 2 S 4519 10 Julio

E3 PARA 2 O MAS SERVICIOS

COCINERA y muchacha para la limpieza, etc., se solicitan, deben dormir en la colocación, sueldos: Cocinera $20.00 y muchacha $15.00, lo mismo pueden ser españolas que cubanas, para más informes, teléfono FO-1950.
E 3 26705 11 Julio

SE SOLICITA una cocinera española de mediana edad, que sepa cumplir con su obligación y ayude a la limpieza, no duerme en la colocación. Manrique 134, bajos.
U H E 3 S 4529 10 Julio

E8 OFICINISTAS

SE SOLICITA un hombre experto Taquígrafo en Inglés y Español, para una plaza permanente en una Institución extranjera. Diríjase a K. L. M., Anuncios Clasificados Diario.

AUTOS QUE CHOCAN

En la esquina de Rivas y Bélgica chocaron los autos 33179 y 33266, que conducían respectivamente José Ramón Martínez vecino de 13 esquina a Tejar y Angel Arnilla González, con domicilio en Egido número 89.

DESOBEDIENCIA

Armando Llorens y Monte, chofer y vecino de Labra número 307, fué acusado de desobediencia por el vigilante Yeras. El acusado alegó que por imprudencia del vigilante su máquina había chocado y molesto por ello, lo acusó falsamente.

E-10 VARIOS

BUENA oportunidad, solicitamos una señorita para instruirla y prepararla por el Método Ford, a ser ayudante en la Pitman Academy. Amistad 88 altos.
E 10 26751 10 Julio

SE SOLICITAN jóvenes de buena presencia que deseen ganarse de $3.00 a $4.00 diarios. Muralla 98, departamento 500, de 9 a 11 de la mañana.
E 10 26713 11 Julio

SE NECESITAN vendedores de camiones con experiencia. Buena oportunidad. Escribir a Camiones, Apartado 2275, Habana.
E 10 26737 10 Julio

SE NECESITAN dos socios con cinco mil pesos cada uno. Infórmese por teléfono A-8181.
E 10 26698 13 Julio

SE NECESITA un socio con cinco mil pesos para un buen negocio. Para informes teléfono F-1639, Jesusa.
E 10 26699 13 Julio

F SE OFRECEN

F-1 CRIADAS Y CRIADOS

DESEA COLOCARSE una muchacha peninsular, para comedor o toda la limpieza, en casa de moralidad. Tiene referencias. Sabe cumplir con su obligación. Someruelos, 2. Telf. A-5261.
UH F-1 26316 9 Junio

SE OFRECE un buen criado de mano español, acostumbrado al servicio fino de mesa, sin pretensiones y con buenas referencias, es formal y trabajador. Informan en el teléfono F-2035.
U H F 1 26411 9 Julio

CRIADO se ofrece joven español práctico en todo lo que requiere un servicio fino con buenas referencias y sin pretensiones. Informan teléfono A-3090, Alfonso.
F 1 26741 11 Julio

UNA JOVEN española desea colocarse para criada de mano o de niñera. Informan San Pedro 6. Teléfono A-5394.
F 1 26748 11 Julio

CRIADO joven español se ofrece a casa particular, práctico en el servicio fino con inmejorables referencias. Informan M-4146.
F 1 26731 11 Julio

SE OFRECE criada polaca de buena presencia, sabe servir la mesa, tiene buenas referencias. Llamen A-4175.
F 1 26734 10 Julio

DESEA colocarse una joven española para criada, es formal y trabajadora. Informes Tel. M-6253.
F 1 26744 10 Julio

SE OFRECE una joven española para criada de mano, cuartos o comedor, muy limpia, tiene buenas referencias de casas particulares. Teléfono M-9578.
F 1 26726 10 Julio

SE OFRECE joven española para criada de mano o de comedor, tiene referencias, pregunte por Matilde. Tel. M-3053.
F 1 26730 10 Julio

UN JOVEN peninsular, buen criado de mano con referencias de buenas casas. También es experto jardinero y ayudante cocina, o para portero, camarero, sirviente clínica, fregar máquinas, etcétera. Teléfono A-4792.
F 1 26719 10 Julio

SE DESEA colocar una joven española para criada de mano o manejadora. Teléfono F-5945.
F 1 26724 10 Julio

JOVEN español desea colocarse en casa particular de sirviente, tiene referencias de las casas que ha trabajado. Teléfono FO-2223.
U H F 1 26718 11 Julio

SE DESEA colocar una joven española para criada de mano o de cuartos. Tiene referencias. Informan Tel. FO-2767.
F 1 26623 11 Julio

SE DESEA colocar una muchacha española de criada de mano, tiene referencias. Informan A-4071.
F 1 26617 11 Julio

MUCHACHA española desea colocarse para cuartos o comedor, tiene buenas referencias. Informan F-1925.
F 1 26618 10 Julio

SE DESEA colocar una criada de mano Avenida La Tropical, Alturas de Almendares. Teléfono FO-1959.
F 1 S 4511 11 Julio

SE DESEA colocar una española de mediana edad de criada de mano, tiene referencias. F-6003.
F 1 26706 11 Julio

SE DESEA colocar una joven blanca y del país por horas, tiene quien la recomiende. Teléfono F-5866.
F 1 26702 10 Julio

JOVEN española desea colocarse de criada de mano, cuartos o comedor. Es práctica y formal. Tiene referencias. Pregunten por Isabel. U-4669.
F 1 26692 10 Julio

DESEA colocarse joven española para criada de mano. Es dispuesta. Tiene buenas referencias. Pregunten por Elvira. U-4669.
F 1 26693 10 Julio

SE DESEA colocar una joven española para criada de cuarto. Sabe zurcir muy bien, tiene referencias de las casas donde trabajó 5 años. Teléfono M-5766.
F 1 26686 10 Julio

SE DESEA colocar una española criada de comedor. Tiene referencias de las casas donde trabajó. Telf. P-2232.
F-1 26674 11 Julio

SE DESEA colocar una muchacha española para cuartos o comedor. Tiene referencias buenas. Informan: M-4762.
F-1 26675 11 Julio

UNA JOVEN desea colocarse de criada de manos; entiende algo de cocina. Tiene referencias de las casas donde trabajó. Informan: F-6093.

SE DESEA colocar joven español para criado de mano, práctico en los dos servicios a la rusa y la española, tengo referencias. Teléfono M-6507, Amado.
F 1 26626 10 Julio

SE OFRECE una muchacha de color para criada de mano, prefiere en los repartos, preguntar por Panchita. Teléfonos FO-4393, F-4427.
F 1 S 4512 10 Julio

DESEA COLOCARSE UN

buen criado de mano, conoce todo servicio, buenas referencias, sin pretensiones. Informan Tel. M-7894.
U H F 1 26691 10 Julio

F-2 COCINERAS Y COCINEROS

DESEA colocarse una cocinera de color especialista en toda clase de repostería con familia particular que hable un poco inglés, menos de $35.00 no le llamen, tiene quien la recomiende, llame al teléfono F-6203 por Ribeca.
U H F 2 26498 10 Julio

UN CHINITO se ofrece gran cocinero y repostero, lo mismo va al campo, muy limpio, excelentes referencias de casa particular. Teléfono M-9578.
F 2 26727 10 Julio

SE OFRECE una buena cocinera, cocina a la española y a la criolla, sabe de repostería, muy limpia y tiene buenas referencias. Tel. M-9578.
F 2 26728 10 Julio

SE DESEA colocar una muchacha española de cocinera, entiende algo de repostería. Duerme en la casa. Teléfono M-9247.
F 2 26721 11 Julio

SE OFRECE para cocinera una joven española con tiempo de residencia en el país y que sabe cumplir con su cometido, para informes diríjase al Hotel Cuba, Egido 75, teléfono M-8481.
F 2 26723 10 Julio

SE OFRECE cocinera repostera, no le importa ayudar a la limpieza, duerme en la colocación, tiene referencias de buenas casas. Teléfono A-3343.
F 2 S 4527 10 Julio

SE OFRECE cocinero español repostero para casa particular o comercio, otro cocinero chino, sabe hacer toda clase de comida, tienen buenas referencias. Teléfono A-3343.
F 2 S 4528 10 Julio

SE OFRECE cocinera repostera, cocina criolla y española, duerme en la colocación, desea casa moralidad. Teléfono A-6923.
F 2 26695 10 Julio

COCINERA repostera inglesa desea colocarse, sabe cumplir con su obligación con inmejorables referencias. Teléfono M-5184.
F 2 26687 10 Julio

SE DESEA colocar una joven española para cocinar a corta familia, le es indiferente dormir en la colocación, para verla, Suárez 2 altos. Teléfono A-5865.
F 2 26681 10 Julio

UN ASIATICO buen cocinero repostero, desea colocarse casa particular o huéspedes, con buenas referencias; sabe su obligación. Aseado en española y criolla. Llame por teléfono M-4625.
F-2 26588 11 Julio

SE DESEA colocar una cocinera para cocinar y limpiar, tiene referencias. Informan teléfono F-6111.
U H F 2 S 4516 10 Julio

F3 PARA 2 O MAS SERVICIOS

DESEA colocarse muchacha española de criada de mano, entiende un poco de cocina, tiene referencias. Tel. A-3537.
U H F 3 26576 9 Julio

SE DESEA colocar una joven española para criada de mano o manejadora, lleva tiempo en el país, es cumplidora en su obligación, llámela al M-3983.
U H F 3 26273 9 Julio

DESEA colocarse una muchacha española para criada de mano o manejadora, o para todo si es corta familia. Teléfono M-1734.
F 3 26690 11 Julio

DESEA colocarse joven española para cocinar y limpiar en el Vedado o los repartos. Tiene referencias. Pregunten Francisca. Teléfono U-4669.
F 3 26694 10 Julio

UNA JOVEN española desea colocarse de criada de mano o manejadora, sabe cumplir su obligación. Tel. F-3586.
F 3 26703 11 Julio

SE DESEA colocar una joven española de criada de mano o cuartos, puede manejar también y ayudar en la limpieza, sabe zurcir muy bien, tiene recomendación de la última casa que trabajó, teléfono M-7429.
F 3 26708 10 Julio

DESEA colocarse señora joven española para cocinar y limpiar ella sola. Teléfono I-7595.
F 3 26622 10 Julio

SOLICITO para coser o para coser y habitaciones u otro oficio doméstico, buenas referencias. Teléfono F-1638, no importa en las cercanías de la Habana.
F 3 26647 11 Julio

SE DESEA colocar joven española de cuartos o comedor, sabe coser, escribir, tiene referencias. Informes Sol 109, teléfono A-0306.
F 3 26725 10 Julio

DESEA colocarse una joven española para criada de mano o manejadora, llame al FO-2462.
F 3 26715 10 Julio

UNA JOVEN española se ofrece para criada de mano o manejadora, sabe cumplir con sus obligaciones, tiene referencias. Pregunte por Asunción. Teléfono M-3053.
F 3 26729 10 Julio

DESEA colocarse una joven española de criada o manejadora, tiene referencias. Tel. A-8358.
F 3 26658 11 Julio

JOVEN española desea colocarse para cocinera o los quehaceres de casa chica, sabe algo de costura, ha de dormir fuera. Informan Tel. X-2865.
F 3 S 4532 11 Julio

F4 MANEJADORAS

SE DESEA colocar una niña de 13 años para manejadora o para limpieza, es cariñosa y tiene referencias. Teléfono F-6111.
U H F 4 S 4517 10 Julio

F-6 CHAUFFEURS

JOVEN ESPAÑOL desea colocarse de ayudante de camión u otro trabajo parecido. M-5762.
F-6 26676 11 Julio

SE OFRECE un chauffeur de color, tiene muy buenas recomendaciones donde ha trabajado, no tiene pretensiones. U-2795.
F 6 26667 11 Julio

F7 COSTURERAS

SE OFRECE una modista de color para coser en casa particular. San Nicolás 152.
F-7 26596 10 Julio

F8 OFICINISTAS

SEÑORITA JOVEN educada, se ofrece para mecanógrafa o atiende teléfonos. Tiene práctica en Notaría. Tiene referencias de donde ha trabajado. M-1850.
UH F-8 26672 10 Julio

F10 VARIOS

JOVEN español desea colocarse de mozo de limpieza en oficina o casa comercio o para portero o sereno de alguna fábrica. Informan teléfono M-5460.
U H F 10 26566 10 Julio

DESEA colocarse una joven española para tienda de ropa o para coser pantalones; entiende algo de vestidos de señoras; está práctica en sus trabajos. Llame al teléfono M-9031.
F-10 26590 11 Julio

SE OFRECE jardinero con varios años de práctica y buenas referencias de casas particulares donde ha trabajado, va al campo, pida informes al teléfono M-5087.
F 10 26682 10 Julio

UN JOVEN español desea trabajar las horas de 6 a 12 p. m. en una carpeta, de portero, para manejar un elevador o cosa análoga. Para informes teléfono A-8042. Llamar de 8 a 9 p. m.
U H F 10 26683 10 Julio

G AVISO OPORTUNO

G-2 OFICIALES

República de Cuba

SECRETARIA DE OBRAS PUBLICAS

Jefatura de la Ciudad de la Habana
Negociado de Acueducto y Alcantarillado

DEPARTAMENTO DE RECAUDACION POR SERVICIO DE AGUA

AVISO

PLUMAS DE AGUA

2o. Semestre de 1929. Habana 4to. Trimestre de 1928 a 1929. Vedado.

Se hace saber a los contribuyentes por el concepto expresado que pueden acudir a satisfacer sus respectivas cuotas, sin recargo alguno, a las oficinas recaudadoras de esta Secretaría, situadas en Cuba frente a Santa Clara, (entre Sol y Luz, antiguo Convento) todos los días hábiles, desde el cinco del presente hasta el tres de Agosto próximo, durante las horas comprendidas de ocho a diez de la mañana.

En este plazo podrán abonarse igualmente sin recargo los recibos adicionales de trimestres anteriores, por altas o rectificaciones de canon que no hayan estado antes al cobro.

Los recibos de casas de la Habana se pagarán: en la taquilla del Colector número 1 las de la A a la F; en la taquilla del Colector número 2 las de la G a la Q; en la del Colector número 3 las de la R. a la Z. Los recibos de casas del Vedado se pagarán en la taquilla del Colector número 4.

De acuerdo con la Resolución de esta Secretaría de junio 21 ppdo., los pagos deberán efectuarse UNICAMENTE con cheques de administración de Bancos asociados al Habana Clearing House, o certificados por los mismos, y a la orden de: "Tesorero General de la República— unicamente para abonar a la cuenta de Fondos Especiales de Obras Públicas. Recaudación del Acueducto de la Habana".

Para efectuar sus pagos deberán los contribuyentes presentar su último recibo satisfecho; y finalmente se les previene que el que no pagare su cuota dentro del plazo señalado, incurrirá en el recargo del 10 por 100 y se le seguirá el cobro por la vía de apremio.

Habana, Julio 1ro. de 1929.

Carlos Miguel de Céspedes,
Secretario de Obras Públicas
7463 5D—6.

G-3 AGENCIAS DE COLOCACIONES

AGENCIA Montalvo, la mejor de la capital, con sucursales en España y Jamaica inglesa, Calle 17 esquina F, teléfono F-4427. Necesito criadas españolas.
UH G-3 S-4054 15 Julio

DENUNCIA DE HURTO

Rafael Vázquez Mena, chofer y con domicilio en Morro número 1, denunció a la policía que en ocasión de estar arreglándole un ponche al auto Agramonte, le hurtaron el saco de 18069 en la esquina de Gloria y vestir en uno de cuyos bolsillos guardaba su título de chofer, la circulación de la máquina y la cantidad de tres pesos, veinte centavos.

G6 PERDIDAS

SE RUEGA a la persona que equivocadamente se llevó un paraguas con puño negro y blanco del Centro de Dependientes el domingo, treinta, que lo devuelva a 14 No. 2 esquina Calzada, Vedado, o avise a su dueño. Teléfono F-3739.
UH G-6 25684-363 9 Julio

PERRO RAZA COLI, aparecido en mi casa. Lo devolveré a quien justifique ser su dueño. Color carmelita. Informes: calle Beales número 35, entre 8 y 9, Reparto Batista.
G-6 S-4521 11 Julio

G-9 ENSEÑANZAS

MATEMATICAS, FISICA, QUIMICA, AGRICULTURA

Doctor en Ciencias Físico-Químicas y Físico-Matemáticas, Ingeniero Civil e Ingeniero Agrónomo, con veinte años de práctica en instituciones oficiales de enseñanza, prepara, exclusivamente en estas asignaturas, para los exámenes de Septiembre en el Instituto de Segunda Enseñanza de la Habana. Teléfono I-4943.
G 9 26463 14 Julio

ACADEMIA DE BACHILLERATO
CURSILLO DE VERANO

CLASES de ingreso y de todas las asignaturas del Bachillerato. Especialidad en Aritmética, Algebra, Geometría, Trigonometría, Física, Química, Historia Natural Gramática e Inglés.

EL EXITO más completo en los exámenes de Curso. No hay suspensos. Obtenidas las mejores notas, como puede comprobarse. El empeño y el método nos llevan al triunfo. Nuestros alumnos no se quejan de la falta de explicación y son atendidos individualmente. Ambos sexos.

ESCUELA PRACTICA MERCANTIL
(Anexa a esta Academia).

Ingreso y repaso en las asignaturas de las Escuelas Elemental y Superior del Comercio, para septiembre.

Empedrado 40, altos, entre Habana y Compostela. Teléfono: M-9470.
G 9 26717 16 Julio

G10 INTERES GENERAL

EL TIMO DE LA COLOCACION

La "Cuban American Employment Office" no tiene agentes en la calle. Cualquier individuo que se dirija a usted ofreciéndole empleo, debe mandarlo a detener. La seriedad de esta Casa queda comprobada con la detención de un delincuente, nombrado Nemesio Vázquez, más conocido por "El Madrileño", que utilizaba el nombre de "Cuban American Employment" para timar a los incautos. Con la severa acusación que le hemos hecho, este malhechor está pagando en la cárcel su delito. "Cuban American Employment Office" no tiene agentes. Es una Oficina seria que gestiona empleos, sirviendo siempre al cliente.
(G 10) S 4531 11 Julio

H AVISO ESPECIAL

H-1 HOTELES

ANTIGUO HOTEL "TURIS"
NUEVA ADMINISTRACION

La única casa de familia y para familias. Economía, moralidad, amplitud, higiene, ventilación y baños con agua tibia. Tenemos cuartos desde quince pesos, y admitimos abonados al comedor por veinticinco pesos mensuales. Cocina criolla, española y mexicana. Manrique número 123, Entre Reina y Salud, Tel. M-4277.
H-1 26679 23 Julio

H2 CASAS DE HUESPEDES

CASA DE Huéspedes "Las Villas", Prado 119, frente al Capitolio. Alquilo habitaciones para matrimonios con comida, desayuno y demás servicios desde 60 pesos, para hombres solos $30 pesos. Baños modernos, agua caliente a todas horas. Buena comida. Telf. M-5467.
H-2 26677 23 Julio

H-7 DINERO EN HIPOTECAS
Se toma

TOMO en 1a. hipoteca sobre finca urbana $650, pago el 1 y 1|2 por ciento mensual. Informa Sr. González, Revillagigedo y Apodaca, Lechería.
H 7 26739 10 Julio

H8 DINERO EN HIPOTECAS
(Se ofrece)

DINERO PARA hipoteca sobre finca rústica y urbana, operación rápida. También para segunda. Campanería Aguiar número 68. M-7785.
UH H-8 S-4496 18 Julio

H-10 MISCELANEA

Cambie sus Muebles CON POCO DINERO

PRECIOS NUNCA VISTOS

"LA ZILIA"

Suárez 43 y 45 Telf. A-1598

WILLY HOFMANN

Calle K, 198, esq. a 21, Apto. 10. Tel. F-6226. Profesor de violín, diplomado, Conservatorio Leipzig, Alemania, ofrece sus servicios. Acompaña al piano discípulos adelantados. Clases de acompañamiento.
Misc. E 1597 30 Julio

LA SEGUNDA COMPETIDORA

—DE

RUFINO GARCIA ARANGO

Gran Liquidación Permanente de todas las existencias de Muebles, Joyas y Ropas, por la mitad de su valor.

GRAN SURTIDO EN JOYERIA FINA.

Victrolas desde $8.00

GRAN SURTIDO EN BAULES Y MALETAS A PRECIOS DE FABRICA.

Se compran y cambian muebles y otros objetos del giro.

Damos dinero en todas cantidades sobre joyas y toda clase de objetos de valor, módico interés y absoluta reserva.

Visítenos y se convencerá de la verdad de nuestro anuncio.

SAN NICOLAS Núm. 250.

(Entre Gloria y Corrales)

Teléfono: M-2875.

E 1368 Ind. Junio 1

PROFESIONALES

JUANA PUIG
COMADRONA

Especialidad en partos y reconocimientos. Consultas gratis. San Miguel 224 E, altos, entre Marqués y Oquendo. Tel. U-4543.
E 1599 18 Julio

A EUROPA- *de* NEW YORK

en menos de 6 días

CUNARD Y ANCHOR LINES

LOS FAMOSOS VAPORES

Berengaria - Aquitania - Mauretania

Y Otros Muy Conocidos

Franconia, Laconia, Samaria, Scythia, Carinthia, Lancastria, California, Caledonia, Cameronia, Carmania, Caronia, Transylvania, Tuscania, etc.

PARA INFORMES, RESERVACIONES, BOLETOS, ETC., LOS AGENTES GENERALES

MANN, LITTLE CO. OF CUBA, LTD.

O'REILLY 92. TELFS: A-3549 y A-7405. APARTADO 3. HABANA.

WHITE STAR LINE
RED STAR LINE
ATLANTIC TRANSPORT LINE
PANAMA PACIFIC LINE

(International Mercantile Marine Co.)
NEW YORK, SOUTHAMPTON, CHERBOURG, PLYMOUTH, LIVERPOOL, LONDON, QUEENSTOWN, BOULOGNE, ANBERES
Son las líneas predilectas de la Sociedad Cubana.

"MAJESTIC"
"OLYMPIC"
"HOMERIC"
"BELGENLAND"

El orgullo de nuestra flota y su renombrado servicio que admira el Mundo entero.

"ADRIATIC", "CEDRIC", "ALBERTIC", "PANNLAND", "LAPLAND", "MINNETONKA", "MINNEWASKA" y "MINNEKAHDA", hacen un conjunto popular y su servicio de "CAMARA" y "TERCERA TURISTA" incomparables.

"VIRGINIA" "CALIFORNIA" "PENNSYLVANIA" (nuevo)

33.500 toneladas 32.450 toneladas 26.700 toneladas

LUJO, CONFORT, SEGURIDAD Y RAPIDEZ
SERVICIO FIJO QUINCENAL ENTRE LA HABANA Y NEW YORK Y HABANA CALIFORNIA VIA CANAL DE PANAMA.

Agentes Generales:
THE WEST INDIES SHIPPING & TRADING CO.
Wm. H. SMITH, Presidente.

OBISPO 75. HABANA. TELF. A-7322

Compañía del Pacífico

(The Pacific Steam Navigation Company)

Servicio de Vapores a

España, Francia, Inglaterra, Perú, Chile, Argentina, Uruguay, Brasil, Colombia, Venezuela, Guatemala, Costa Rica, Nicaragua, Salvador, Honduras, Ecuador, Bermudas, New York.

Próximas Salidas

A Europa
VAPOR "OROYA"
17 de Julio
Vigo, Coruña, Santander, La Pallice, La Rochelle, Liverpool.
" «Orcoma», 31 de Julio.
" «Orita», 14 de Agosto.
" «Orduña», 4 de Sept.
" «Oropesa», 18 de Sept.

A Centro y Sur de América
VAPOR "EBRO"
15 de Julio
" «Orduña», 21 de Julio.
" «Oropesa», 4 de Agosto.
" «Essequibo», 12 Agosto.
" «Orbita», 18 Agosto.

A NEW YORK
Ida y vuelta $130

Con derecho a retornar diariamente por tren "Havana Special"

VIA KEY WEST

Vapor "Ebro", 23 de Agosto y 20 de Septiembre.
Vapor "Essequibo", 26 de Julio y 30 de Septiembre.

Para informes generales, reservaciones, fletes, etc.

AGENTES GENERALES:

DUSSAQ Co. LTD.

Palacio del Centro Asturiano

Teléfonos A-6540 y A-7218.—Habana.

WHITE STAR LINE
RED STAR LINE

A EUROPA: por los hermosos trasatlánticos:

"MAJESTIC"
(El mayor del Mundo)

"OLIMPIC" — "HOMERIC" — "BELGENLAND" Etc.

Haga ahora sus reservaciones a los Agentes en la Habana

THE WEST INDIES SHIPPING & TRADING CO.

Wm. H. SMITH, Presidente.

Obispo Núm. 75. HABANA. Teléfono A-7322.

M.E.C.D. 2016

TELEFONOS A-3333 A-1014

ANUNCIOS CLASIFICADOS DEL DIARIO DE LA MARINA

TELEFONOS A-3333 A-1014

VAPORES DE TRAVESIA

á

ESTADOS UNIDOS

La agradable excursión de diez días de duración que a continuación describimos ha sido arreglada para delicia y satisfacción del turista cubano, ya acostumbrado a distraerse y a gozar de nuevos paisajes donde no falte la nota interesante, cultural y artística.

Salida, el 20 de Julio

$188.00

Los viajeros harán la travesía en el magnífico vapor SIBONEY y al llegar a Nueva York serán hospedados en el gran Hotel Alamac, situado en el corazón de Broadway. Cada habitación cuenta con su baño privado; las comidas responden al gusto exigente de todo turista cubano.

Nueva York es digno de verse por dentro y por fuera, de modo que el itinerario de tierra comenzará con un paseo en auto por las principales avenidas de la metrópoli y de Brooklyn, pasando el paseo de Riverside Drive y la Tumba del General Grant, Wall Street, la antigua Iglesia de la Trinidad, los puentes colgantes y el famoso Acuario.

Seguirá un paseo en yate alrededor de la isla de Manhattan, donde está enclavada la ciudad del Hudson. Otro paseo en vapor por los lagos de las inmediaciones, que son de una belleza extraordinaria, y finalmente una visita a la capital del estado de Nueva York, la ciudad de Albany, desde donde se regresará al punto de partida por el Río Hudson.

Los grupos de excursionistas no podrán ser menores de QUINCE PERSONAS. Los pasajes de regreso son válidos durante seis meses, de manera que los pasajeros que deseen permanecer por su cuenta en los Estados Unidos pueden hacerlo durante ese tiempo.

Los precios cotizados incluyen todos los gastos excepto el de los impuestos, si hubiere que pagar alguno.

EDIF. CENTRO ASTURIANO TELFS. A-6154, M-7776

COMPAGNIE GENERALE TRASATLANTIQUE

VAPORES CORREOS FRANCESES

Bajo contrato postal con el Gobierno Francés.
TODOS LOS VAPORES DE ESTA COMPAÑIA ATRACAN A LOS MUELLES DE SAN FRANCISCO O MACHINA PARA EFECTUAR EL EMBARQUE Y DESEMBARQUE DE PASAJEROS, EQUIPAJES Y MERCANCIAS

PROXIMAS SALIDAS

Para VERACRUZ:
Vapor correo francés "MEXIQUE" saldrá el 1o. de Julio.
" " "CUBA" saldrá el 29 de Julio.
" " "ESPAGNE" saldrá el 3 de Septiembre.

PARA CORUÑA, GIJON, SANTANDER, PLYMOUTH Y EL HAVRE:
Vapor correo francés "MEXIQUE" (antes "Lafayette") saldrá el 11 de Julio a las 12 del día.

NOTA:—El equipaje de bodega y camarote se recibirá en el muelle de San Francisco o Machina (en donde estará atracado el vapor) solamente el día 10 de Julio de 8 a 10 de la mañana y de 1 a 4 de la tarde. El equipaje de mano y bultos pequeños los podrán llevar los señores pasajeros al momento del embarque el día 11 de Julio de 8 a 10 de la mañana.
Vapor correo francés "CUBA" saldrá el 6 de Agosto.
PARA CORUÑA, SANTANDER, PLYMOUTH Y EL HAVRE.
Vapor correo francés "ESPAGNE" saldrá el 15 de Septiembre.

SESIONES DE CINEMATOGRAFO DIARIAS EN LOS VAPORES DE ESTA COMPAÑIA, SEGUN CONTRATO CON LA CASA PATHE.

IMPORTANTE

Buena comida a la española.—Camareros y cocineros españoles.
LINEA DE CANARIAS
Para puertos de ISLAS CANARIAS y el HAVRE saldrá el 12 de Julio el moderno y rápido trasatlántico francés
"NIAGARA"
Este vapor admite pasajeros para todos los puertos de su itinerario. No acepta carga.
Línea de NEW YORK AL HAVRE, PLYMOUTH Y BURDEOS
En esta Agencia se expiden pasajes por esta línea por los lujosos y rápidos trasatlánticos franceses "ILE DE FRANCE", "PARIS", "FRANCE" "ROCHAMBEAU", "DE GRASSE", etc.
Para más informes dirigirse a:

ERNEST GAYE

O'Reilly, Número 9. Apartado 1090. Teléfono A-1476.

HABANA

VAPORES CORREOS
DE LA
Compañia Trasatlántica Española

SERVICIOS REGULARES DE PASAJE, CARGA Y CORRESPONDENCIA

LINEA RAPIDA PARA NEW YORK Y NORTE DE ESPAÑA

PROXIMAS SALIDAS

PARA VERACRUZ (48 horas de viaje)		LINEA PARA NEW YORK, VIGO, CORUÑA, GIJON, SANTANDER Y BILBAO	
ALFONSO XIII,	Julio 7	ALFONSO XIII	Julio 14
CRISTOBAL COLON,	Noviem. 14	CRISTOBAL COLON	Agosto 9
ALFONSO XIII	Agosto 28	AFONSO XIII	Septiem. 4
CRISTOBAL COLON,	Septiem. 23	CRISTOBAL COLON,	Septiem. 30
ALFONSO XIII	Octubre 19	ALFONSO XIII	Octubre 26
CRISTOBAL COLON,	Noviem. 4	CRISTOBA COLON	Noviem. 21
ALFONSO XIII	Diciembre 10	ALFONSO XIII	Diciembre 17

LINEA PARA NUEVA YORK, CADIZ Y BARCELONA
PROXIMAS SALIDAS

MAGALANES	Julio 8	M. COMILLAS	Octubre 20
M. CALVO	Julio 23	M. CALVO	Noviembre 4
BUENOS AIRES	Agosto 1	MAGALLANES	Noviembre 15
J. S. ELCANO	Agosto 29	BUENOS AIRES	Diciembre 9
A. LOPEZ	Septiem. 13	A. LOPEZ	Diciembre 26
MANUEL ARNUS	Septiem 24	J. S. ELCANO	Enero 6

Magnífica cámaras. Amplios comedores para pasajeros de tercera clase. Servicio por camareros. Excelentes menús con vinos.

NOTA.—Expedimos en Habana billetes de excursiones a las Exposiciones de Sevilla y Barcelona, de la Compañía «Wagons Lits», de Santander y Cádiz, a la llegada del buque.

Estos vapores atracan a los muelles de la Port of Havana Docks Co.
Para más informes, dirigirse a:
MANUEL OTADUY
AGENTE GENERAL
Lonja del Comercio, bajos. Apartado 707. Teléfonos: A-6588 y A-7900
HABANA

VAPORES DE TRAVESIA

"EMPRESA NAVIERA DE CUBA, S. A."

SAN PEDRO NUM. 6.—HABANA.

APARTADO NUMERO 1641

Dirección Telegráfica:

CLAVES EN USO:

TELEFONOS:		
A-5315.	Información General.	"Emprenave"
A-4730.	Departamento de Tráfico.	A. B. C. 4ª. y 5ª Edición.
A-6236.	Pasajes y Fletes.	
A-3966.	Almacén.	Western Unión.
M-3896.	Primer Espigón de Paula.	
A-5634.	Tercer Espigón de Paula.	Watkins and Apendix.

VAPORES EN SERVICIO

Santiago de Cuba, Gibara, Habana, Baracoa, Las Villas, Guantánamo, Julián Alonso, Antolín del Collado, La Fe, Caibarién, Rápido, Cienfuegos, Manzanillo, Joaquín Godoy, Eusebio Coterillo y Jamaica.

PUERTOS DE ESCALA
COSTA NORTE

Caibarién, Nuevitas, Puerto Tarafa, Manatí, (Victoria de las Tunas); Puerto Padre, Chaparra, (Holguín, Velasco y Bocas); Vita, Banes, Mayarí, Antilla, Preston, Sagua de Tánamo, (Cayo Mambí); Baracoa, Guantánamo y Santiago de Cuba.

COSTA SUR

Cienfuegos, Casilda, Tunas de Zaza, Santa Cruz del Sur, Manopla, Guayabal, Manzanillo, Campechuela, Media Luna, Niquero, Ensenada de Mora y Santiago de Cuba.

COSTA NORTE DE VUELTA ABAJO

Bahía Honda, Río Blanco, Berracos, Puerto Esperanza, Santa Lucía, (Minas de Matahambre); Río del Medio, Arroyos de Mantua y La Fe.

PUERTO RICO

San Juan, Ponce, Mayagüez y Aguadilla.

REPUBLICA DOMINICANA

Santo Domingo. San Pedro de Macorís y Puerto Plata.

HAITI

Aux-Cayes y Port au Prince.

JAMAICA

Kingston.

MISCELANEA

SANATORIO "DR. PEREZ-VENTO"

Enfermedades nerviosas y mentales. Para señoras exclusivamente.
Calle Barreto, número 62, Guanabacoa.

NECESITAMOS 10.000 PERSONAS

que quieran aprovecharse de esta oportunidad para aprender inglés en poco tiempo, con un nuevo, fácil y práctico método. El precio es barato y el éxito bueno. No pierda un momento más y mándenos su nombre y dirección y recibirá pronto interesantes informes gratis. Es un método distinto.
EL INSTITUTO UNIVERSAL (D-56)
128 East 86th. Street,
New York City, N. Y.

LA MARINA ANTIGUA PELETERIA CASA FUNDADA EN 1854 DE LUZ
A. PUJOL HABANA LUZ Y OFICIOS TELEFONO A-1430

EQUIPAJES

Tenemos el mejor surtido en baules, escaparates de bodega y camarote.

Maletas, maletines, neceseres, sillas de viaje.

Todo lo necesario para viajar cómodamente.

A PRECIOS MUY MODICOS

DEPARTAMENTO DE COLCHONETAS, COLCHONES, COJINES, ETC.

Nuestro Departamento de colchones, colchonetas, alfombras, mosquiteros, cojines, etc., etc., presenta el surtido más completo de estos artículos.

Colchones y colchonetas, en todos los tamaños y calidades, desde $1.80, cojines de seda desde $4.00, cestos de mimbre desde $4.00.

Mosquiteros para cama de una persona desde $2.00.

Mosquiteros con su aparato, a $6.50.

Colchones y colchonetas para niños en todas las calidades y precios. Mosquiteros desde $1.50.

También hemos recibido cojines de piel, en formas y colores variados, muy de moda para adorno y para automóvil, gabinetes y oficinas.

Edredones de seda en colores enteros y floreados.

Todos estos artículos pueden verse en el mismo departamento de colchones, colchonetas, etc.

EL ENCANTO

E-958 Indf. 1 Mayo

DIRECTORIO PROFESIONAL

ABOGADOS Y NOTARIOS

ISIDRO V. CHINER
ABOGADO
Edificio Lista. Aguiar 116. Departo. 32. De 10 a 12 y de 3 a 5. Teléf. M-1894. Exclusivamente asuntos civiles, con especialidad los de materia hipotecaria subsanación de defectos en títulos para su inscripción en el Registro de la Propiedad; testamentarías, intestados, cuentas particionales, informaciones para perpetua memoria etc.
E-1107 Indf. 8 Mayo

SAUL SAENZ DE CALAHORRA
ABOGADO Y NOTARIO
DOMINGO CLARENS Y CINTAS
Abogados
ARQUIMEDES MERZEAU
Marcas y Patentes
Notaría: Máximo Gómez 13, Regla. Bufete: Aguiar 43, bajos. Tel. A-5024.
E-1179 ind 1 Mayo

DR. FELIPE RIVERO Y ALONSO
Abogado y Notario
Abogado Consultor y Notario de la Asociación de Detallistas de la Habana. Notario de los Centros "Asturiano", "Balear" y "Cafés"
ESTUDIO DE ABOGADO DE LOS DOCTORES
Felipe Rivero y Alonso, Manuel F. de Cinca, Ricardo Elizalde e Hidalgo-Gato, Angel Radillo y Gancedo, Rafael de Zéndegui y Carbonell
Procurador: Urbano E. Gómez Cádiz.
Chacón 25, bajos Edificio de la Asociación de Detallistas de la Habana. Teléfonos M-1472 y A-8142. Cable: Rizenca.
E-2097 Indf. Oct.

DR. MANUEL ARANDA MUÑOZ
Abogado.
Asuntos hipotecarios, herencias, toda clase de asuntos civiles. Mercaderes número 9. Departamento 3. Teléfono M-6173.
E-1779 Indf. 1 Ag.

DOCTORES EN MEDICINA Y CIRUGIA

DR. JOSE J. CHALONS
Médico Cirujano
DIRECTOR DE LA CASA DE SALUD "LA PURISIMA CONCEPCION"
JEFE DE CLINICA DEL HOSPITAL "LAS ANIMAS"
Enfermedades infecciosas, sifilíticas y venéreas. Rayo 2, altos, esquina a San Rafael Consultas de 3 a 5. Telf. M-2655.
E-459 19 Marzo

DR. H. FERNANDEZ AGUIRRE
MEDICO-CIRUJANO
Especialista de los Hospitales de París. Enfermedades de los pulmones, tuberculosis en general. Campanario número 10. Teléfonos M-1181 y M-1451.
E-1475 Indf. 17 Junio

DR. FELIX PAGES
CIRUJANO DE LA QUINTA DE DEPENDIENTES
CIRUJIA EN GENERAL
ESPECIALMENTE CIRUGIA ABDOMINAL, ESTOMAGO, INTESTINOS, HIGADO Y APARATO GENITAL DE SRAS.
Consultas: Lunes, Miércoles y Viernes, de 3 a 5. Domicilio: D No. 200, entre 21 y 23. Vedado. Teléfono F-4483.
E-1783 Indf. 1 Ag.

DR. JULIO SANGUILY
Especialista en enfermedades de señoras y cirugía en general.
Consultas diarias de 3 a 6.
Gratis para los pobres.
SAN LAZARO 173.
Teléfonos A-9106, F-3248

DR. PABLO RONQUILLO
Vías Urinarias, Piel y Sífilis. Gonorrea, Reumatismo blenorrágico, Impotencia, Neurastenia Genital, Riñón, Vejiga, Próstata. Reconocimientos pagos. Consultas diarias de 1 a 3 p.m. y de 6 a 8 p.m. Pobres: lunes y jueves. San Rafael No 102. Teléfono U-1680.
E-2304 3 Dbre.

DR. MANUEL LOPEZ PRADES
MEDICO CIRUJANO
De las Facultades de Madrid y la Habana. Con treinta y ocho años de práctica profesional. Enfermedades de la sangre. Pecho. Señoras y Niños. Partos. Tratamiento Especial Curativo de las Afecciones Genitales de la mujer. Consultas diarias de 1 a 4. Gratis martes y viernes. Lagunas 63, bajos. Tel. A-0226, Habana.
E-1232 18 Junio

Dr. Alfonso E. Milla Solsona
CURA RAPIDA DEL FLUJO
Especialista Enfermedades Señoras. Servicio de Enfermeras. Tratamiento médico. Enfermedades: útero (matriz), ovarios y trompas. Consultas: Martes, jueves y sábados. De tres a seis. Pobres: miércoles y viernes. San Rafael 102. Telf. U-1680.
E-626 Indf. 23 Mayo

DR. JULIO FERNANDEZ
MEDICINA INFANTIL
Consultas: Lunes, miércoles y viernes, de 2 a 4. San José y Marqués González, altos. Teléfono U-2451. Habana.
E-269 Indf. 1 Feb.

DR. GONZALO AROSTEGUI
Médico de la Casa de Beneficencia y Maternidad. Especialista en las enfermedades de los niños. Médicas y quirúrgicas. Consultas de 12 a 2. Calle 11 entre K y L. Vedado. Teléfono F-4233.

DR. MANUEL VIAMONTE
Catedrático Auxiliar de Radiología y Fisioterapia de la Universidad.
RADIOLOGO DE LA QUINTA "COVADONGA"
Concordia 64-A, esquina a Lealtad Teléfono A-6698. De 9 a 10 a. m. y de 1 a 5 p. m. Rayos X. Radium. Radioterapia Profunda Luz Ultravioleta y Electricidad Médica.
E-1900 Indf. 19 Ag.

DR. ABELARDO LABRADOR
Consultas gratis para pobres de 8 a 12 de la mañana. Pagas de 3 a 6 p. m. Angeles 3, entre Reina y Estrella. Teléfonos A-6801 y U-2256. Especialidad en enfermedades de señoras, flujos crónicos, metritis etc. Partos, venéreo y sífilis, blenorragias, enfermedades del corazón y riñones diabetes, reumatismo crónico, enblanquecimiento. Tratamientos especiales por inyecciones neosalvalsán, etc.
Se hacen radiografías a precios módicos.
E-52 Indf. 10 My.

DR. HERNANDO SEGUI
Garganta, Nariz y Oídos
Prado, 38. De 12 a 3.
E-210 Indf. 11 Feb.

DOCTOR FLORES
EZCEMAS, ALMORRANAS
Ezcemas por antiguos que sean, se garantiza su curación por un procedimiento especial. Inyecciones Intravenosas para Reumatismo, Raquitismo, Linfangitis, Dispepsias y Blenorragia. Neurastenia por el procedimiento del doctor Monin. Electricidad Médica para Parálisis y Nerviosismo. Estrechez uretral y sífilis, curación garantizada. Almorranas: son curadas sin operación ni dolor, pudiendo el enfermo continuar sus trabajos diarios. Análisis orina: 2 y 3 pesos, completo. Impotencia. Curaciones por contrato. Análisis: Sangre, Esputos, Heces Fecales. Consultas diarias de 9 a 12 mañana y 9 a 10 noche. Acosta 64. Telf. M-1658.
E-363 Indf. 1 Febrero

DR. GERMAN ARGUELLES
Especialista en enfermedades del aparato digestivo, con práctica en las principales clínicas de París, Berlín y Madrid. Gabinete: Velázquez número 27 (primero), Madrid.
E-649 19 Junio

DR. F. H. BUSQUET
ELECTRO RADIOLOGO
Rayos X, Ultravioleta, Radium y Tratamientos eléctricos. En su Gabinete y a domicilio. Lealtad número 71. Teléfono A-4474. De 9 a 12 a. m. y de 2 a 5 p. m.
E-1887 Indf. 21 Jn.

DR. J. M. VERDUGO
DE LA FACULTAD Y HOSPITALES AMERICANOS Y PARIS
Estómago e Intestinos.
Tratamiento eficaz de la úlcera estomacal y duodenal y de la colitis en cualquiera de sus períodos. Hígado y afecciones biliares. Enfermedades de la nutrición. Consultas de 1 a 3. Horas especiales previo aviso. Prado 60, bajos. Teléfono A-4425.
E-1060 Indf. 1 Mar.

CLINICA DEL VEDADO
LABORATORIO
Se hacen análisis de orina, esputos, heces fecales, leche, sangre y jugo gástrico. Calle 21 y G, Vedado, Habana. Teléfonos F-4031 y F-3232.
E 1598 Indf 6 Julio

Dr. Alberto S. de Bustamante
Profesor de Obstetricia, por oposición. Especialidad: Partos y enfermedades de señoras. Consultas los lunes y viernes de 1 a 3. Clínica Bustamante y Núñez. Teléfono F-3057. Domicilio: 15 entre J y K Vedado. Teléfono F-1862.

CLINICA BUSTAMANTE
J y 13, Vedado. Cirugía general y especial. Partos, Rayos X y Laboratorio. Teléfono F-1134.
E-1777 Indf. 1 Ag.

DR. RODRIGUEZ CUELLAR
Tratamientos modernos de las enfermedades nerviosas, broncopulmonares, matriz y secretas en general. Aplicación de los últimos métodos de actinoterapia, serovacunas e inyecciones de oro, endovenosas para la tuberculosis. Tratamientos científicos, rápidos para las enfermedades del estómago corazón, riñones y sangre. De 12 a 2. Reconocimientos: 5 pesos. Consulta: $2.00. Gratis: de 3 a 4. Telf. A-7820 Campanario 197, (entre Figuras y Concepción de la Valla.
E-1199 2 Julio.

DR. GUILLERMO LOPEZ ROVIROSA
Enfermedades de las Glándulas Internas, Nutrición, Nerviosas y Mentales. Debilidad sexual, pérdidas, impotencias. Niños anormales atrasados, raquíticos. Bocios. Afecciones de la piel y de la sangre. Dispepsia. Colitis. Vías respiratorias. Rayos Ultravioletas, aplicados al tratamiento de las afecciones de la piel, acne, etc., caída del cabello, calvicie, raquitismo, anemias etc. Electroterapia, corrientes D'Arsonvalización, diatermia, extirpación de verrugas, etc. San Lázaro 331, entre Infanta y Basarrate, de 5 a 7 p. m. Domingos de 4 a 5. Telf. U-3221. Consultas por correspondencia: $6.00. Giro postal.
E-1873 Indf. 7 Ag.

ANALISIS DE ORINA
Completo dos pesos. Prado 62 esquina a Colón. Laboratorio Clínico Químico del Dr. Ricardo Albaladejo. Telf. A-3344.
E-1788 Indf 1 Ag.

DR. A. MARTH ARANGO
ENFERMEDADES DE LA PIEL, SIFILIS Y VENEREAS
Consultas de 11 a. m. a 1 p. m. y de 1 a 7 p. m. Horas especiales previo aviso. Marina 56, esquina a Vapor. Telf. U-4023.
E-2300 Indf. 3 Nov.

Dr. J. A. Hernández Ibáñez
CIRUJANO UROLOGO DE LA ASOCIACION DE DEPENDIENTES
ENFERMEDADES VENEREAS. VIAS URINARIAS ENDOSCOPIA Y CIRUJIA DE LAS VIAS URINARIAS
Consultas: Neptuno número 78, esquina a Manrique. De 11 a. m. a 1 p. m. y de 4 a 5 p. m. Telf. A-5469. Habana.
E-1804 Indf. 1 Ag.

Dr. Manuel González Alvarez
CIRUJANO DE LA ASOCIACION DE DEPENDIENTES
CIRUGIA EN GENERAL
Consultas todos los días de 4 a 6 de la tarde. Campanario, 59, entre Neptuno y Concordia. Teléfono A-9102. Residencia particular: calle 9 número 83, entre F y G, Vedado. Teléfono F-2441.
E-1792 Indf. 1 Ag.

DR J. LYON
De la Facultad de París. Especialidad en la curación radical de las hemorroides sin operación. Consultas de 1 a 3 p. m. diarias. San Nicolás 28, altos, entre Animas y Lagunas.
E-1812 Indf. 1 Ag.

DR. SANTIAGO VERDEJA NEYRA
CIRUJANO ESPECIALISTA EN ENFERMEDADES DE SEÑORAS DEL HOSPITAL NACIONAL "CALIXTO GARCIA"
Consultas de 5 a 7, en Trocadero 18, altos. Los lunes, miércoles y viernes. Servicios gratis para los pobres en la Sala "Weiss" de dicho Hospital, de 9 a 10 a. m.
E-573 Indf. 12 Marzo

DR. BIENVENIDO GIROUD LESCANO
Medicina interna, sistema nervioso, cerebro y pulmón. Tratamiento de la tuberculosis con la sacocricina combinación. Rayos X Radiografía electroterapia, tratamiento del bocio sin operación. Consultas de 3 a 5. Infanta 75 letra F. Teléfonos M-3014 y U-2064.
E-1830 Indf. 1 Ag.

DR. MANUEL TEJERIZO
De las Facultades de la Habana y Madrid. Garganta, naríz y oídos. Consultas de 2 a 5. Teléfono U-3520. San Lázaro 370, altos, entre Aramburu y Hospital.
E—1377 Id.

"POLICLINICA HABANA"
Suárez 32. Teléfono M-6233.
DR. GUILLERMO LEON
Director Facultativo
Medicina y Cirugía en general. Especialidad en enfermedades venéreas. Consultas de 1 a 5 de la tarde y de 8 a 9 de la noche. Consultas especiales dos pesos. Reconocimientos $2.00. Enfermedades de señoras y niños. Garganta, nariz y oídos. (OJOS). Enfermedades nerviosas, estómago; corazón y pulmones, vías urinarias, enfermedades de la piel, blenorragia y sífilis, inyecciones intravenosas para el asma, reumatismo, tuberculosis, obesidad partos, hemmorroides, diabetes y enfermedades mentales etc. Análisis en general. Rayos X, masajes y corrientes eléctricas. Los tratamientos y sus pagos a plazos. Telf. M-6233.
E-1810 Indf 1 Ag.

POLICLINICA INTERNACIONAL
Lealtad 143, entre Salud y Dragones. Teléfono A-0344. Director: David Cabarrocas, Médico Cirujano. Rayos X entregando la plancha: $3.00 y $6.00; Análisis Orina Parcial: $1.00; Análisis Orina Completo: $2.00; Análisis de Sangre. Exudado, Heces Fecales, Esputos etc. $3.00.
Consultas de 10 a. m. a 6 p. m. Sábados, días de fiesta y Duelo Nacional, de 10 a. m. a 12 m. Consultas Rayos X gratis todos los días. Consulta con inyección: $0.50; Turno Especial: $1.00; Visita del Médico de guardia: $2.00; Hora Especial: $3.00; Consulta para seguir tratamiento en su domicilio por 15 días: 3 pesos, con obsequio del patente necesario. Obsequio de patentes a los pobres. Cauterización Asuero: $0.50.

DR. ANTONIO PITA
MEDICO CIRUJANO
Nuevo tratamiento en enfermedades nerviosas y crónicas por la Fisioterapia, contando con la mejor instalación de electricidad médica. Rayos X, Ultravioleta, sala diagnóstica, laboratorio, gran sala de Hidroterapia con baños rusos, turcos, luz, sulfurosos, duchas alternas, piscina natación, gimnasia, asistida por expertos San Lázaro 45 de 2 a 4 p. m.
E-174 Indf. E-17.

DR. MARIO DEHOGUES
MEDICINA INTERNA
ESPECIALISTA EN ENFERMEDADES DEL CORAZON Y SANGRE
Tratamiento de la Angina de Pecho. Hipertensión y Palpitaciones.
Gabinete: Lealtad 101 altos. Consultas de 4 a 6. Teléfono U-6158.
Domicilio: Calle 8a. No. 55 Teléfono I-253 Víbora.

DR. ALFONSO SANCHEZ
Especialista de los Hospitales Necker y Lariboisiere de París. Vías Urinarias y enfermedades venéreas. Cirugía, Rayos X. Consultas de 1 a 5. Virtudes 88. Teléfono A-2008. English Spoken. On parle francais.
E-433 11 Marzo

DR. J. B. RUIZ
Catedrático de la Universidad. De los Hospitales de Filadelfia, New York y Calixto García. Especialista en vías urinarias y enfermedades venéreas. Exámenes Uretroscópicos y Cistoscópicos. San Lázaro 221-C, de 1 a 3. Telf. U-6351. Para pobres de 10 a 12.
E-928 Indf. 1 My

DR. SERGIO GARCIA MARRUZ
CATEDRATICO DE LA UNIVERSIDAD
Director del Hospital de Maternidad, cirujano partero de la Policlínica Nacional Consultas de 1 a 5 p. m. San Lázaro 147 bajos. A-6969. No da consultas gratis. Reconocimientos especiales $10.00. Consultas $5.00.
E1249 Indf 23 M.

DR. A. G. CASARIEGO
Catedrático de la Facultad de Medicina, de los hospitales de París, New York, Calixto García y Clínica Covadonga. Especialista en enfermedades de los aparatos urinario y genital (hombres y mujeres). Consultas de 2 a 6. Neptuno 125, bajos.
E-2080 Indf.

DR. MARIO LUIS GARCIA
Médico de la Asociación de Dependientes. Enfermedades del pecho, Estómago e Intestinos. Consultas de 2 a 4. Virtudes 141. Telf. U-6428.
E-1891 Indf. 21 Jun.

DR. GONZALO PEDROSO
CIRUJANO DEL HOSPITAL MUNICIPAL DE EMERGENCIAS
Especialista en vías urinarias y enfermedades venéreas. Cistoscopia y Cateterismo de los uréteres. Cirugía de Vías Urinarias. Consultas de 10 a 12 y de 3 a 5 p. m. en la calle de Avenida de la República 254.
E-1437 Indf. 12 Jn.

DR. RICARDO ALBALADEJO
Especialista en vías urinarias. Tratamiento especial para la blenorragia, impotencia y reumatismo. Electricidad Médica y Rayos X. Prado 62, esquina a Colón. Consultas de 8 a 12 a. m. y de 1 a 5 p. m. Teléfono A-3344.
E-1787 Indf. 2 Ag.

DR. E. PERDOMO
Vías Urinarias, estrechez de la orina venéreo, hidrocele, sífilis, impotencia. Calle D y 11 Vedado. De 1 a 4. Telf. F-4822.

DR. JOSE VARELA ZEQUEIRA
Profesor de Anatomía de la Universidad. Cirujano Jefe de la Asociación Cubana de Beneficencia. Cirugía en general. Especialidad: Cirugía de la mujer. Consultas de 4 a 5. Gervasio 126, entre San Rafael y San José Teléfono U-5410.
E-348 Indf. 1 Feb.

Dr. Francisco Javier de Velasco
Afecciones del corazón, pulmones, estómago e intestinos. Consultas los días laborables de 12 a 2. Horas especiales previo aviso. Salud 34. Telf. A-5418.
E-1784 Indf. 1 Ag.

DR. PEDRO A. BOSCH
Medicina y Cirugía, con preferencia partos, enfermedades de niños, del pecho y sangre. Consultas de 2 a 4. Aguiar 11. Telf. A-6488.
E-762 Indf. 1 Ab.

DR. CELIO R. LENDIAN
Consultas todos los días hábiles de 3 a 6 p. m. Medicina interna especialmente del corazón y de los pulmones. Partos y enfermedades de niños. Calle 4 esquina a 11, número 15. Vedado. Telf. F-3869.

DR. RAMON ASCANIO
Cirujano y Sub-Director del Hospital Calixto García. Cirugía y Enfermedades de Señoras. Consultas de 3 a 5 p. m. Martes, miércoles, viernes, sábados. 23 número 183, entre H e I. Vedado. Telf. F-2618.
E-1586 Indf.

DR. VALENTIN GARCIA
Medicina Interna.
Reina 104, bajos. Teléfonos A-3486—I-1640.
E-862 Indf. 4 Abril

DR. IGNACIO CALVO
PROTOLOGO
Cirugía especial del recto. Tratamiento médico de las hemorroides. Rectos-copia, sigmodoscopia. Carlos Tercero 209, esquina a Franco. Teléfono U-2266. De 3 a 5.
E-430 Indf. 14 Feb.

DR. J. DOMINGUEZ ALVAREZ
Tratamiento por el sistema Asuero. Rayo 66. De 3 a 5. Teléf. A-8714.
E.1583 2 Agost.

DR. NICOLAS PUENTE DUANY
De las Facultades de Viena, París y Berlín Catedrático de la Universidad Patólogo de la Quinta Covadonga. Especialidad en diagnóstico de CANCERES y TUMORES. Consultas: Lunes y Miércoles, de 2 a 3, K número 12, Vedado. Telf. F-6356.
E—1576 31 Julio

DR. JOSE A. TABOADELA
Medicina general. Especialmente vías digestivas y nutrición. Dispepsias. Ulceras gástricas, Colitis, Ajendicitis. Enteritis. Planes de alimentación modernos y científicos. Obesidad, Diabetes, Enflaquecimiento, Anemias, Albuminuria, Reumatismo. Tratamientos de probada eficacia para las afecciones nerviosas: Neurastenia, Histerismo, etc., y los trastornos funcionales de las glándulas de secreción interna: tiroides, ovario, etc. Lunes, miércoles y viernes de 2 a 4. Reina 120. Gratis: Miércoles de 1 a 2.
E-1285 29 Junio

DR. MANUEL GALIGARCIA
Enfermedades Nerviosas y Mentales
Especialista de la Asociación Canaria. Médico de Visita de los Servicios de Nerviosos y P. Enagenados del Hospital Calixto García. Ayudante de la Facultad de Medicina. Consultas: $6.00. De 3 a 5 diarias. J. 211, bajos, entre 21 y 23. Vedado Teléfonos F-2775 y F-5885. Sanatorio para tratamientos. Real 68. Arroyo Naranjo Informes en la consulta.
E-1790 Indf

DOCTOR S. PICAZA
De los Hospitales de París y New York
Enfermedades del estómago, intestinos e hígado. Tratamiento eficaz de la colitis y afecciones biliares. Horas: de 2 a 4 y convencional, previo aviso. San Lázaro, 246 Telf. F-4918.
E-1867 Indf. 7 Ag.

F. GARCIA CAÑIZARES
Catedrático Titular de la Universidad. Director Facultativo del Centro Balear. Médico de Visita del Hospital de Paula. Medicina general. Especialista en enfermedades venéreas, sífilis y de la piel. Gral. Aranguren (Campanario) número 119. Consultas: lunes, miércoles y viernes, de 3 a 5. No hace visitas a domicilio.
E-472 Indf. 7 Mayo
E-837 10 Mayo

DR. GOMEZ DE ROSAS
Cirujano Director de la Policlínica Nacional. Enfermedades de señoras, estómago, vías biliares y cirugía general. Consultas de 3 a 5. Cerro 551. Teléfono A-2560.
E-469 Indf. 16 Feb.

OCULISTAS

DR. MARTINEZ FERRER
Enfermedades de los ojos. Calle A, 194, (entre 21 y 23). Vedado. Consultas de 2 a 4. Teléfono F-3474.
E-526 Indf 27 Febrero

DR. JOSE ALFONSO
Especialista del Centro Asturiano. Oculista, nariz, garganta y oídos. Consultas de 1 a 4. Teléfono M-2330. Monte 386.
E 1352 Indf 7 Julio

DR. HORACIO FERRER
ESPECIALISTA DE LAS ENFERMEDADES DE LOS OJOS
Consultas de 2 a 5 de la tarde. Consultas por la mañana a horas previamente concedidas. Ave. Wilson y L. Vedado. Teléfono F-4891
E-1780 Indf 1 Ag.

DR. ALIPIO C. PORTOCARRERO
OCULISTA
GARGANTA, NARIZ Y OIDOS
Consultas de 12 a 4.
San Nicolás No. 52. Habana.
Telf. A-8627. E-1795.

DOCTORES C. E. FINLAY Y F. M. FERNANDEZ
Profesores titular y auxiliar de Oftalmología de la Universidad de la Habana.—Presidente Zayas (O'Reilly), 49. Teléfono A-7155. Consultas de 10 a 12 y de 2 a 5 o por convenio previo.
E-1462 Indf. 16 Juunio

CIRUJANOS DENTISTAS

DR. SALVADOR VIETA Y MORE
CIRUJANO DENTISTA
Curaciones rápidas de todas las afecciones de la boca por procedimientos modernos, especialidad en piorrea, abcesos y curaciones de todos los dientes, muelas y raíces desahuciadas, evitando las extracciones. Haciéndose cargo además de todos los trabajos concernientes a su profesión. Consultas y operaciones de 2 a 5. Calle 9 esquina a i, altos, Vedado. Teléfono F-4677.
E-1773 Indf. 21 Ag.

CLINICA DENTAL DEL
DR. J. M. GATELL
Monte 226, al lado de Belascoaín

PRECIOS:

Empastes	$ 2.00
Limpieza	$ 3.00
Coronas de oro 22 ks. ..	$ 3.00
Dentaduras	$15.00

Los demás trabajos rebajados en un 50 por ciento de su valor. Consultas de 8 de la mañana a 8 de la noche.
Trabajos en plazos cómodos. A los forasteros les termino los trabajos en 24 horas. Garantizo mis trabajos.

DR. VALDES MOLINA
CIRUJANO DENTISTA
San Lázaro 205 (bajos) esquina a Escobar. Teléfono A-8583. Dentaduras de 15 a 30 pesos. Trabajos se garantizan. Consultas de 8 a. m. a 5 p. m. Los domingos hasta las 12 m.
E-1885 Indf. 1 Ag.

DR. GUERRERO DELANGEL
DENTISTA MEXICANO
Técnica especial para extracciones. Facilidades en el pago. Horas de consultas: de 8 a.m. a 8 p. m.. A los empleados del comercio, horas especiales para la noche. Trocadero 65-B, frente al café "El Día" Teléfono M-6395.

DR. OROSMAN LOPEZ
PROFESOR TITULAR DE ORTODONCIA DE LA UNIVERSIDAD
—Y—
DRA. MANUELA LOPEZ
Especialista en corregir defectos de posición en los dientes de niños y adultos. Procedimientos nuevos. Calle K No. 190, entre 19 y 21. Vedado. Tel. F-3212. Consultas de 8 a 4 p. m.
E-623 Indf. 1 4Marzo

DR. J. HERNANDEZ CALZADILLA
Cirujano Dentista
Especialista en extracciones sin dolor ni peligro en niños y señoras en estado con anestesia local o gas. Cura completa de dientes flojos y piorrea alveolar. Puentes y planchas de todas clases modernas sin encías. Trabajos de ortodoncia. Arreglo puentes, planchas partidas, faltas de dientes dejándolas nuevas. Consultas diarias hasta las 10 de la noche. Reina 1.., bajos. Teléfono A-7537.
E-1817 Indf. 1 Ag.

Dr. Armando Roig y Palenzuela
MEDICO Y DENTISTA DE LA ASOCIACION "NTRA. SEÑORA DEL CARMEN" MEDICO DEL "DISPENSARIO TAMAYO". Consultas de 2 a 6. Plácido 49, altos. Teléfonos M-8002, I-2592.
E-948 Indf. 1 Ag.

HEMORROIDES
Curadas sin operación, radical procedimiento, pronto alivio y curación pudiendo el enfermo seguir sus ocupaciones diarias y sin dolor. Consultas de 1 a 5 de la tarde. Suárez 32. Policlínica P. Teléfono M-6223
E-1810 Indf. 1 Ag.

COMADRONAS FACULTATIVAS

EDELMIRA MATARREDONA
COMADRONA
Facultativa en Partos. Universidades Madrid y Habana. Ultimos procedimientos científicos, inyecciones a domicilio. Consultas de 2 a 7. Telf. A-8243. Lagunas 1, bajos, esquina Galiano.
E-1267 Jun.

JUANA PUIG
COMADRONA
Especialidad en partos y reconocimientos. Consultas gratis. San Miguel 244 E, altos, entre Marqués y Oquendo. Tel. U-4...
E-1235 3 Junio

GIROS DE LETRAS

ZALDO Y COMPAÑIA
Cuba Números 76 y 78
Hacen giros de todas clases sobre todas las ciudades de España y sus pertenencias. Se reciben depósitos en cuenta corriente. Hacen pagos por cable, giran letras a corta y larga vista y dan cartas de crédito sobre Londres, París, Madrid, Barcelona y Nueva York, New Orleans, Filadelfia y demás capitales y ciudades de los Estados Unidos, México y Europa, así como todos los pueblos.
E-1746 Indf. 1 Ag.

N. GELATS Y COMPAÑIA
106, Aguiar 108, esquina a Amargura. Hace pagos por el cable. Facilita cartas de crédito y giran pago por cable, giran letras a corta y larga vista sobre todas las capitales y ciudades importantes de los Estados Unidos, México y Europa, así como sobre todos los pueblos de España. Londres, París, Hamburgo, Madrid y Barcelona.

CAJAS RESERVADAS
Las tenemos en nuestra bóveda, construidas con todos los adelantos modernos y las alquilamos para guardar valores de los interesados. En esta oficina damos todos los detalles que se deseen.

N. GELATS Y COMPAÑIA
BANQUEROS
E-324 Indf. 1 Feb.

J. BALCELLS Y CIA.
S. EN C.
San Ignacio Número 33.
Hacen pagos por el cable y giran letras sobre New York, Londres, París, sobre todas las capitales de España, las Baleares y Canarias. Agentes de la Compañía Inglesa de Seguros contra incendios "The Royal. Administración de Bienes.
E-1742 Indf. 1 Ag.

Sr. Anunciante:
Una llamada al teléfono, cuantos detalles pueda interesarle para sus campañas de publicidad en el DIARIO DE LA MARINA.

A ALQUILERES DE CASAS

A-1.—Habana.
A-2.—Vedado.
A-3.—Cerro.
A-4.—Jesús del Monte
A-5.—Víbora y Arroyo Apolo.
A-6.—Luyanó.
A-7.—Regla y Guanabacoa.
A-8.—Marianao.
A-9.—Diversos lugares.
A-10—Casas de apartamentos.

A1. Habana

PLAZA FRATERNIDAD
Se alquilan los altos de Monte 33, compuestos de sala, comedor, cuatro habitaciones, agua abundante Informan en los bajos. Teléfono A-1358
(A-1) 25576 9 Julio

ALQUILO
Modernos altos en Alambique 27, sala, saleta, cuatro cuartos, servicios completos, cocina. Todo muy grande; en $45.00. Teléfono A-3061.
A-1 25649 11 Julio

35 PESOS, ALQUILO casa Príncipe 1.., una cuadra del Malecón, 4o. piso. Sala, 2 cuartos, baño intercalado, comedor, cocina gas, 2 terrazas, fresco, propio para matrimonio de gusto. Llave bajos, teléfono X-2754.
A-1 26045 12 Julio

SE ALQUILAN en Máximo Gómez número 345, altos, edificio Smart Set, hermosas habitaciones con lavabo de agua corriente, muy ventiladas, buenas y cómodas, servicios con calentador y luz. Informan en la misma. Telf. A-0521.
A-1 26046 12 Julio

EN 35 PESOS
Se alquila el segundo piso de Corrales 118, entre Indio y San Nicolás. Sala, tres cuartos, comedor al fondo, baño intercalado y cocina de gas. La llave en Monte y San Nicolás, sastrería "El Pueblo". Informes U-1289.
A-1 S-4439 9 Julio

HABANA: Se alquila el segundo piso de la casa calle de Mazón 31, entre San José y Valle, compuesto de sala, comedor, tres cuartos, baño intercalado, cocina y servicio de criado. Precio: $45.00 mensuales. La llave en la bodega de Mazón y San José.

HABANA: Se alquilan los altos de la casa O'Reilly 76, compuesta de sala, recibidor, tres cuartos, comedor, cuarto de baño, cocina y servicio de criados y dos cuartos en la azotea. Precio $75.00 mensuales. La llave en los bajos.

PARA OFICINA: Precio reducido, se alquila en los altos de Empedrado 16, dos departamentos bien ventilados y con frente a la calle.

SEGUNDO PISO, altos de la casa Villegas número 23 casi esquina a Empedrado, compuesta de sala, comedor, tres habitaciones, baño intercalado, cuarto y servicio de criados. La llave en el primer piso de la propia casa. Precio: 65 pesos. Informa Bufete de Arellano. Telfs. A-2218 y A-2478
E 1554 Indf 1 Julio

EN 28 PESOS con luz se alquilan los bajos de Cienfuegos 68. Sala, cuarto baño y servicio moderno. Informes M-5502.

ALQUILO los altos recientemente construcción de la casa Animas 123, entre Escobar y Lealtad, compuestos de sala, saleta, siete habitaciones dos baños intercalados, habitación y servicio de criados, comedor, cocina, repostería y pantry. Le llave en la misma.
A-1 26665 16 Julio

M.E.C.D. 2016

TELEFONOS A-3333 A-1014

ANUNCIOS CLASIFICADOS DEL DIARIO DE LA MARINA

TELEFONOS A-3333 A-1014

ALQUILAN los frescos altos de Rafael 152.1|2. Se componen la, recibidor, cuatro cuartos des, comedor al fondo, baño in- lado, cocina de gas y dos cuar- para criados con servicios. La enfrente, tintorería. A-2501. Cámara.
A-1 26602 14 Julio

RAFAEL esquina Lucena. Al- lo espléndido piso alto moder- muy amplio y fresco. Ferretería scoaín 71, esquina a San Ra- U-5215.
A-1 26598 18 Julio

RAFAEL 148, esquina Luce- Alquilo piso alto, moderno. recibidor, 2 habitaciones, co- r, baño, cocina gas. 45 pesos. tería Belascoaín 71. U-5215.
A-1 26599 18 Julio

MIGUEL 106. Se alquilan ba- , sala, comedor, tres cuartos, y los altos con sala, comedor, cuartos y dos en la azotea y cios etc. Informes Mantecón y Aguiar 45. M-2603.
A 1 26519 12 Julio

EDIFICIO MENENDEZ
o primer piso en moderno edificio es 119 A, esquina a Escobar, a la Undísimos pisos sala, comedor, habitaciones, hermoso baño interca- cocina de gas, servicio y cuarto de . Llave en el café.
A 1 S 4504 15 Julio

AGONES 25. Se alquila casa sa- , saleta, tres cuartos, otro en la ea y servicios. Informes: Mante- y Riva. M-2603. Aguiar 45.
A 1 26520 12 Julio

ILO Zanja 116 A, bajos, compues- de sala, saleta, tres cuartos, baño calado, cocina de gas y demás ser- . Informes teléfono U-3763.
A 1 26557 12 Julio

UNAS 45, entre Perseverancia y altad, sala, dos cuartos, baño, coci- fresca, dos meses fondo, llaves últi- piso. 37 pesos.
A 1 26514 9 Julio

ICIO Arbós, Oquendo 18, entre San guel y San Rafael, alquilan aparta- s; sala, cuarto, baño completo, co- luz, elevador todas horas. Teléfono
A 1 26485 22 Julio

ALQUILAN los bonitos altos de Con- lado 27 esquina a Genios, con 4 tos, con balcón a la calle, cuarto de los, cocina de gas, más informes en misma.
A 1 S 4503 12 Julio

ALQUILA en $45 una cómoda casita Chavez No. 5, casi esquina a Rel- consta de buena sala, dos cuartos, ina, baño y cocina, propia para un rimonio. La llave en los altos. In- an en la calle 17 No. 57 entre J e Dr. Betancourt. Teléfono F-5543.
A 1 26480 11 Julio

PESOS, altos nuevos, comedor, ala, baño completo intercalado y habitaciones. Sitio alto y fresco. ua abundante. Entre dos líneas tranvías, Vigía y Fernandina.
A 1 26117 19 Julio

ENTE AL PARQUE de Trillo. Se al- ilan los bajos de San Miguel 242, Aramburu y Hospital. Sala, sale- 4 cuartos, baño completo, cocina. Las e informes: San Miguel 254 altos.
A-1 26322 9 Julio

ALQUILA casa calle Príncipe núme- 37, por Espada, compuesta de 4 ha- iones, sala, comedor. Informan: bo- Espada y Vapor.
A-1 26336 10 Julio

RVASIO 174, entre Salud y Reina, se alquilan estos hermosos bajos. Sala, ibidor, 4 cuartos, baño moderno, co- or, cocina, cuarto y servicio de cria- La llave en los bajos.
A_1 S-4499 16 Julio

UILO HERMOSA casa en Factoría Puerta Cerrada, frente a la Terminal, dos cuartos, comedor, con luz, $28.
A-1 26194 9 Julio

UIAR 43. Un precioso alto mo- erno. Sala, saleta, 3 cuartos, ba- lujoso intercalado, comedor y ser- io de criados. Barato. El encargado
A-1 26329 9 Julio

. GOMEZ 328 y Castillo 13. Dos hermosos altos grandes, bonitos, atos. Sala, 4 cuartos, comedor, rvicio de criado y buenos baños. s llaves M. Gómez 407, informan.
A-1 26327 9 Julio

ROMAY 8, BAJOS
a con sala, comedor, tres cuartos, co- a, patio, servicios, $34. A una cua- Monte. Llaves: bodega. Informes: Joaquín 33. M_4803.
A-1 26343 13 Julio

E ALQUILA EN MALECON 338
re Belascoaín y Gervasio, un esplén- y fresco segundo piso compuesto de raza, sala, cuatro grandes cuartos, co- or, cocina y calentador de gas, cuar- servicios de criados. Se exigen re- encias. Telf. M-3032.
A_1 26362 10 Julio

AN RAFAEL esquina a Industria, altos de la Joyería "El Gallo", epartamentos modernos muy venti- dos. Precios de situación. Ofici- s en el primer piso, familias en el gundo. Hay uno para oficinas y o para familia. Informes depar- ento No. 6, Sr. Nistal.
A 1 26433 9 Julio

ALQUILO modernos altos Neptuno 208 entre Oquendo y Soledad. Recibidor, cuatro habitaciones, comedor, lujo- baño, todo grandísimo, cuarto servicio dos, Llave bajos. Informan U-1803.
A 1 26391 10 Julio

DRAGONES 19, ALTOS
mer piso. Se alquila, 4 cuartos, sala, servicios intercalados completos, media cuadra Calzada Galiano. Llave Informan: Galiano 54. M. Barrel. Telf. M-5727. A-1 26400 12 Julio

SAN JOSE 71 (ALTOS)
alquila una casa con 3 habitaciones, y demás servicios. La llave en la ebiería del 75. Informes U-1360.
A_1 26384 12 Julio

ALQUILO modernos espaciosos altos y ba- os de Refugio 20. Sala, saleta, gabi- , seis habitaciones, baño intercalado, edor al fondo. Precio de situación. forman en la misma.
A_1 26402 9 Julio

ALQUILA el segundo piso de la casa Industria y Nepuno, a precio de situa- . Informan en los bajos, café.
A-1 26376 9 Julio

RA CORTA familia se alquila inde- endiente parte de los altos de Prado mero 4.
A_1 26379 11 Julio

STRELLA 157, esquina a Escobar, her- , nuevo segundo piso; tres habita- es y demás comodidades. Precio mó- . Informan: Muralla 111. A-7468.
A-1 26377 13 Julio

AGUNAS 2, altos. Sala, tres cuartos, comedor, cocina gas, baño intercalado mpleto. Informes: M-2863 y F-3192. e en los bajos. A-1 26244 15 Jul.

MIGUEL 146, bajos. Sala, comedor, cuartos, cocina gas, baño interca- . Informes M-2863 y F-3199. Llave los altos. A-1 26245 15 Julio

SE ALQUILAN los altos de la moderna casa Chávez 6. Son el máximo en terminación para el gusto más refinado. Las llaves en Belascoaín 95.
A-1 26237 11 Julio

SE ALQUILAN los más cómodos y bien terminados altos de la casa Recarey, San Rafael esquina Gervasio. Tienen el máximo de comodidades. Informan en la misma.
A-1 26238 11 Julio

CHACON, 8. En esta moderna casa se alquila el piso principal. Sala, saleta, 4 cuartos, un salón en la azotea, baño completo, calentador por gas, cocina idem y servicio de criados. Alquiler $70.00. Llave Aguiar 62. Informan: Amargura 54. Teléfono A-5269.
A-1 26246 10 Julio

SE ALQUILAN los magníficos altos de San Miguel 180, entre Gervasio y Belascoaín, con sala, recibidor, cuatro cuartos, comedor, baño, cocina y cuarto de criados. La llave en los bajos. Informan: Telf. FO-7969. A-1 26191 9 Julio

A VIVIR BARATO, $34.00. Se alquilan las espaciosas casas sin altos, y con abundante agua, calle de Agustín Alvarez número 18 y 21, muy cerca del Nuevo Frontón y dos cuadras de Belascoaín, con sala, saleta corrida, tres habitaciones y demás servicios. Informa Sr. Rodríguez, Consulado 126, altos. El papel dice donde está la llave.
A_1 26075 10 Julio

BOTICA Y BARATA casa. Se alquilan los altos de Benjumeda 56, con sala, saleta, tres habitaciones, baño intercalado, cocina de gas, calentador y demás servicios. Informa Sr. Rodríguez, Consulado 126, altos. El papel dice donde está la llave. A-1 26076 10 Julio

SE ALQUILAN los altos Oquendo 77, compuestos de sala, saleta, tres hermosas habitaciones, cocina de gas y baño intercalado. Informan: Bufete Ecay, Aguiar 73. Telf. A-7884. A-1 26109 19 Julio

SE ALQUILAN los altos Salud 160-A. Sala, tres habitaciones, comedor, baño intercalado, cocina de gas. La llave al frente. Informan: San Lázaro 396, altos. Telf. U-5231. A_1 S-4449 10 Julio

CONCORDIA 166, bajos, con sala, saleta, tres cuartos grandes, buen servicio. Informan en la bodega de al lado.
A-1 S-4428 13 Julio

O'REILLY 112
Casa acabada de fabricar. — Se alquila la planta baja para comercio. El mejor punto de la calle O'Reilly. Se alquilan los espléndidos y lujosos pisos 1o. y 2o. con sala, saleta, cuatro habitaciones, baño intercalado. comedor y cocina y servicio de criados. Informarán en el 3er. piso.
A1 E 1527 jul-9

ALQUILO EN $40 casa moderna. Sala, saleta, dos cuartos, baño completo, cocina gas, patio. Maloja 140, a dos cuadras de Reina y Belascoaín. La llave en la bodega. Informan: Felipe Poey 44, Víbora. A-1 S-4370 17 Julio

SAN RAFAEL 153, esquina Hospital. Alquilo piso bajo moderno. Sala, saleta, 3 habitaciones, baño, cocina gas. Ferretería Belascoaín 71. esquina San Rafael. U-5215.
A-1 25509 11 Julio

SE ALQUILAN los altos y bajos de la espaciosa casa de Manrique número 124, bien juntos o separados. Es propia para Academia, Colegio o Sociedad. La llave en el número 126. Para informes: Manteca. Cuba 76-78. A-1 25062 13 Julio

ALQUILO casitas baratas Oquendo y Pocito bodega, otras grandes, baja por tal primero segundo piso hay apartamentos, cuartos, casa particular. Llave calle Sumpier Sur, Infanta y Salud, bodega. A-1 24446 10 Julio

SE ALQUILAN casas con todo el confort moderno, servicio de elevador día y noche. Jovellar y Hospital, edificio Sarraín.
A-1 23645 16 Julio

SE ALQUILAN los altos de Galiano y San Lázaro, segundo piso por San Lázaro, compuesto de sala, cinco amplias habitaciones con baños intercalados, comedor, servicio de criados etc. Informes: Calzada y Dos, Vedado. Telfs. F-3246 y F-6549. A-1 24098 11 Julio

LEALTAD 44
Se alquilan magníficos bajos, sala, saleta, comedor, 6 cuartos, 2 baños, hermoso patio. Informan N. Cárdenas, Cuba 49. Tel. M-8413. A 1 25944 13 Julio

PISO MUY ventilado para corta familia. Se alquila en Aguacate 124, entre Muralla y Teniente Rey. Precio muy económico. Informan en los bajos. Teléfono A_2873. A-1 25936 11 Julio

CASAS NUEVAS
A $22.00 con sala, saleta, dos cuartos y servicios. Puerta Cerrada 83 al 93, dos cuadras de Cuatro Caminos.
A 1 S 4431 18 Julio

BONITOS ALTOS, MONTE 399
Con tres cuartos, gran sala y hermosa saleta, módico alquiler, muy propio para comadronas, médicos o gabinete dental. Allí informan.
A 1 S 4429 11 Julio

VIVA CON ECONOMIA Y CONFORT
Casas fresquísimas, modernas, con dos, tres, cuatro habitaciones, sala, comedor, baño lujoso, demás servicios. Dos elevadores funcionando día y noche. Morro y Genios. Edificio Gómez.
A 1 25939 13 Julio

NEPTUNO 138
Se alquila el segundo piso, compuesto de sala, saleta, tres cuartos, baño intercalado y comedor al fondo cocina y servicio de criados. La llave en la mueblería de enfrente en el 139. Informan San Lázaro 175, teléfono M-1807.
A1 25760 10 Jul.

A2. Vedado

SE ALQUILA un Chalet amueblado, frente al Parque Monteagudo con cinco mitorios, dos servicios, sala, comedor, dos recibidores, vestíbulo, garage, cuartos y servicios de criado, se hace contrato de seis a doce meses, informan J número 194. El Administrador. Teléfono F-5305.
A-2 S-4230 9 Julio.

SE ALQUILAN los espléndidos altos de la casa calle 17 número 255, entre E y F. Se componen de sala, saleta, comedor, seis habitaciones, dos baños intercalados, cocina de gas y servicio de criados. La llave enfrente, 17 y Baños. Informan A-2501. Señor Argüelles.
A-2 26601 14 Julio

27 Y J, VEDADO, cerca de la Universidad, se alquilan frescos altos. Precio último $55.00. Informan Cuba 13. M-1482 y M-3570. A 2 26430 9 Julio

19 ESQUINA a K, Vedado: se alquila esta casa compuesta de jardín, portal espléndido, sala, hall, seis habitaciones comedor al fondo y servicio de criados. Situación inmejorable. La llave al lado en K. 187. Informes: Romeo y Julieta. Teléfonos U_5166 y U-5738.
A-2 26655 14 Julio

VEDADO. Se alquilan en la calle 10 entre 17 y 19, un cómodo y moderno alto a la brisa, al lado letra C, informan.
A-2 26620 18 Julio

ALQUILO CALLE 23 número 12, entre J e I, casa con sala, saleta, tres cuartos, hall, baño intercalado, comedor, cocina y cuarto criados.
A-2 26639 14 Julio

SE ALQUILA una casa nueva y fresca con cuatro habitaciones, sala, comedor, tranvías por el lado. Se da muy barata. cocina, baño intercalado, poral, jardín y garage en la calle B número 294; los informan en la misma.
A-2 26613 13 Julio

CALLE 23 No. 452
Casa moderna decorada, esquina de fraile, sala, recibidor, comedor, cinco grandes habitaciones con balcón a la calle, baño completo, cocina de gas, despensa, cuarto y doble servicio de criados.
A 2 26449 10 Julio

GANGA. Se alquila fresca y cómoda casa C No. 272, entre 27 y 29, con jardín, portal, sala, saleta, tres habitaciones, baño, cocina, etc. Alquiler $40.00. Informes: Teléfonos A-4358, M-6263, altos Botica "Sarrá".
A 2 26279 12 Julio

ESPLENDIDA PLANTA BAJA
Calle 15 entre 8 y 10, a una cuadra de 17 y otra de 12, acabada de pintar, $140. Amplia, moderna y fresca, compuesta de sala, living room, cinco habitaciones de familia con 2 baños intercalados, amplio hall, comedor a la brisa, pantry, cocina, cuarto de criados con su baño. Garage con cuarto y servicio de chauffeur independiente. Todos los cuartos con closets. Para informes FO-7506—A-2194.
A_2 26344 11 Julio

ALQUILO en la calle 15 entre 18 y 20, Vedado, unos altos de moderna construcción, compuestos de tres cuartos, sala, saleta, comedor, baño intercalado, servicio para criado, con agua abundante, cocina de gas o carbón. Telf. F-2479.
A 2 S 4484 13 Julio

GANGA. Se alquila fresca y hermosa casa de esquina, 5ta. No. 36 esquina a E, Vedado. Jardín, portal, dos aposentos, comedor al fondo, baño, cocina, pantry, cuartos y servicios de criados, garage, etc. Se da un mes gratis. 90 pesos. Informes A-4358 y M-6263, altos botica Sarrá. A-2 26259 12 Julio

$175 ALQUILO bajos de 19 No. 155 entre J y K, Vedado, compuestos de sala, recibidor, hall, cinco cuartos, dos baños, comedor, todo de gran lujo y confort, cocina de gas, amplia, cuarto criados, garage para dos máquinas, dos cuartos para chofers. Informes en la misma. Teléfono U-3763.
A 2 26556 12 Julio

VEDADO
5 número 32, esquina F. Alquilo altos de esquina con todas las comodidades. Llave en la Bodega. U-6738.
A 2 26570 15 Julio

GANGA. Se alquila hermosa casa Línea 209, entre G y H, compuesta de jardín, portal, doce aposentos, servicios completos y garage para dos máquinas. Alquiler $125.00. Informes: Teléfonos A-4358, M-6263, altos Botica "Sarrá".
A 2 26260 12 Julio

VEDADO, 21 número 263, bajos, entre F y Avenida de los Presidentes: alquilo casa nueva. Portal, sala, comedor, tres dormitorios, baño intercalado, pantry, cuarto criados. Informan en la misma. Teléfono A-1051. Precio: 75 pesos.
A-2 26357 16 Julio

CALLE F, entre 27 y 29, el lugar más alto del Vedado, calle adoquinada, alquilo magnífico piso alto con todas las comodidades, cuatro piezas, cuatro cuartos dormitorios y cuarto de criados. Agua abundante. Unico precio $90.00. Informan en los bajos. A-2 S_4466 11 Julio

VEDADO, CALLE 15 ENTRE E Y D
Alquiler $90, garage. Bajos: sala, gran comedor fondo, cinco cuartos familia, tres de criados, baño intercalado, calentador gas. Baños criados y chauffeur, cocina, lavadero. Informa Ovidio Giberga, calle Quinta esquina a Baños.
A-2 26210 9 Julio

VEDADO. SE ALQUILA una magnífica casa, amplia y confortable. Ocho habitaciones de familia y cuatro de criados Garage para tres máquinas. Calle J Núm. 135, entre Avenida Wilson y 15. Informan en la casa inmediata. Línea y L.
A-2 26218 15 Julio

K, ENTRE 17 y 19, precioso piso alto, acera brisa, cuatro habitaciones grandes, dos chicas, buen comedor, sala, jardín frente y fondo. Precio de situación. F-5506. A-2 26193 13 Julio

SE ALQUILA cerca de la Universidad, calle J, 246, entre 25 y 27, un piso alto acabado de fabricar, completamente independiente de los bajos, compuesto de terraza, sala, dos cuartos, comedor, baño intercalado, cocina y cuarto con baño para criados. Las llaves en los bajos. Informes teléfono A_4241. Empedrado 34. A 2 25984 9 Julio

EDIFICIO TAVEL, 21 Y C
Se alquilan casas con sala, comedor, cocina y baño con dos, tres y cuatro habitaciones; otra con sala, cuarto, cocina y baño. F-6252 y U-1710.
A-2 S_4397 1 Agosto

SE ALQUILA la casa calle 9 número 38, entre F y G, con sala, saleta, comedor y 6 cuartos y servicio de criado y los bajos con garage. (A-2) S-4377 10 Jul.

ALQUILO, D número 198, entre 21 y 23, casa con sala, recibidor, 4 habitaciones, cuarto y servicio de criado. Infornan al lado esquina (A-2) S-4376 11 Julio

ALQUILO: Línea 114 altos, Vedado. Recibidor, sala, hall, comedor, tres habitaciones y una de criados, dobles servicios y cocina. Llave en los bajos. Informes, teléfono X-2875, de 1 a 5.
A 2 26128 14 Julio

VEDADO. Se alquila los modernos altos en F y 25, se componen de 3 cuartos, baño completo, calentador y servicio de criado, la llave en la bodega. Informes M-5084. A 2 S 4453 9 Julio

VEDADO. Se alquila la casa calle 17 entre A y B, compuesta de sala, comedor, pantry, cocina y cuarto de criado; altos: 5 habitaciones, 2 baños. Con jardín al frente y al fondo. Precio 105 pesos. Informan A-7501 y F-1804.
A_2 26095 9 Julio

CASITAS MODERNAS. Jardín, portal, sala, dos cuartos, cocina gas, baño intercalado, patio. Vedado, 10 esquina 17. M-2863—F-2124. Llave bodega esquina.
A-2 25258 9 Julio

10, 161, ENTRE 17 y 19, Vedado. Sala, tres cuartos, comedor, cocina gas, baño intercalado, cuarto criados. M-2863 y F-2124. Llave bodega 17.
A-2 25259 9 Julio

VEDADO alquilo en $70 fresca casa 19 núm. 251 entre C y F, sala, comedor, 4 cuartos baño cocina y servicios criados. Llave en los bajos. F-4070.
A2 25309 10 Jul.

VEDADO, calle 25 entre F y G, alquilo modernos altos muy frescos, tienen sala, terraza, saleta, comedor, cuatro cuartos, buen baño, cuarto criados, garage. Teléfono F-2299.
A-2 25312 9 Julio

VEDADO, CALLE 17 número 595, entre 26 y 28. Se alquila casa moderna con sala, 5 cuartos, baño intercalado, comedor al fondo y cuarto y servicio de criados. 45 pesos. F-1183.
A-2 24772 11 Julio

SE ALQUILAN los altos de "Villa Luisa", Vedado, calle K número 3, entre 9 y 11. Se compone de terraza, sala, hall, 4 habitaciones, salón de comer, baño intercalado, cocina, cuarto de sirviente con sus servicios. Informan: A-6661. García. de 8 a 12 y de 2 a 4 y los domingos en F-5933. A-3 S-4272 11 Junio

SE ALQUILA la gran residencia 17 y 2. Núm. 390. Informan en la misma de 2 a 4 p. m. (A-2) S-3968 13 Julio

CASITAS INDEPENDIENTES
Calle 26 entre 27 y 29. Vedado. Portal, sala, cuarto, cocina, servicios sanitarios, patio, todo independiente. Precio $13.00. Informan bodega Las Mercedes, Otero.
A-2 23277 15 Julio

SE ALQUILA en la calle 19 número 521 entre 16 y 18, Vedado, un hermoso piso alto compuesto de terraza, sala, saleta, 4 cuartos, baño intercalado, comedor, cocina de gas, cuarto de criado con su servicio y agua abundante en $45 mensuales. A cuadra y media hay tranvías y ómnibus. En la misma impondrán.
A-2 25906 11 Julio

A3. Cerro

PALATINO ESQUINA Armonía. Se alquilan los frescos y ventilados altos compuestos de sala, comedor, 4 cuartos, baño hall y terraza. Precio de situación. Informes: I-6317. Armonía 2, bajos.

ARMONIA 2, altos, compuestos de sala, 3 cuartos, comedor, baño y terraza. Informes en los bajos.

PALATINO 23 número 3. Se alquila casa de planta baja, con sala, comedor, 3 cuartos y patio. Informan: Armonía 2, bajos. I-6317.

PASAJE DE Armonía 2, Cerro. Se alquilan casitas muy frescas de reciente construcción, compuestas de sala, 1 cuarto, cocina con servicio independiente con dos luces. Informes en Armonía 2, teléfono I-6317, a $13. A-3 26078 9 Julio

CASA BARATA y buena, $25, se alquila con sala, comedor, 3 cuartos, todo moderno, San Cristóbal C, altos y Prensa, una cuadra del paradero de tranvías del Cerro. Llaves en bodega del frente. Dueño: Daoiz 15. Telf. I-6898.
A_3 26104 9 Julio

ZEQUEIRA 52-A, casa moderna. Sala, 3 cuartos, comedor, cocina gas, baño intercalado. Informes M-2863 y F_2124. Llave en la bodega. A-3 26243 15 Jul.

SE ALQUILA en Domínguez No. 42 1|2 cuadra de Ayesterán, 1 casa con sala, 2 cuartos, baño intercalado, comedor, cocina y patio, y otra con sala, cuarto, cocina, patio y servicios. Informan en la misma. A 3 26408 9 Julio

SE ALQUILA una casita en Unión y Ahorros, letra A, Cerro. La llave al lado. Informan Lealtad 195 altos.
A 3 26419 11 Julio

A4. Jesús del Monte

SE ALQUILA en Tamarindo y Flores, casita muy fresca con portal, sala y cuarto grandes, luz y servicios, en 16 pesos. Llave en la bodega. A-4 S_4495 9 Julio

COCOS, ENTRE San Benigno y Flores. Se alquilan altos. Sala, comedor, tres habitaciones, cocina, baño, servicio de criados muy frescos. Alquiler $50.00. Informan M-7946. La lla llave en los bajos.
A-4 26340 21 Julio

GANGA VERDAD. Casitas a 18 pesos con 4 aposentos y luz toda la noche. San Bernardino 34, entre Paz y San Julio. Informa Sr. Llanes.
A-4 26399 11 Julio

ALQUILO LIBERTAD 32_B, a media cuadra tranvías Santos Suárez. Sala, saleta, tres cuartos, intercalado, cuaro y servicio de criados, comedor al fondo, 60 pesos. Informan: Aguila 213, peletería. Teléfono A-7432. A-4 26368 10 Julio

SE ALQUILAN dos casitas en Flores y Serafines, con portal, sala, un cuarto, cocina y servicios a $18 00 cada una. Informan en la bodega. Telf. M-4220 e A-0834. A_4 25895 11 Julio

ALQUILO muy barata casa Pamplona 21 A, sala, comedor, 3 cuartos, patio, azotea, cuarto baño moderno, todo nuevo, informan y llave Bodega esquina Marqués de la Torre. Tel. X-2034.
A 4 26533 10 Julio

SE ALQUILAN los modernos altos de Avda. Pte. Gómez, antes Corea, esquina Flores, muy frescos, agua abundante, precio $45, Jesús del Monte. Informan en los bajos. Tel. M_4705.
A-4 25655 10 Julio

SE ALQUILA la espléndida casa de Enamorados número 72, entre Durege y Serrano, compuesta de portal, sala, saleta, 4 amplias habitaciones, cuarto baño intercalado, comedor al fondo, hermosa galería, gran patio, cocina con calentador, muy barata. La llave en la bodega. Informan: Durege esquina a Santos Suárez, al lado una casita en 25 pesos. Telf. I-3540. (A-4) S-4367 16 Julio

SE ALQUILA: los espléndidos altos de M. de la Torre número 13, a una cuadra de los tranvías; con antesala, sala, cuatro habitaciones, servicio y cuarto de criados, baño intercalado y cocina de gas. Cancela eléctrica y agua abundante. Informes. Temargo. Telf. F-6205.
A-4 S-4459 12 Julio

A5. Víbora y A. Polo

REBAJADOS de $65.00 a $40.00, alquílanse modernos y magníficos altos acabados de pintar, Estrada Palma entre Strampes y Figueroa, a una cuadra tranvía Santos Suárez. Terraza al frente, gran sala, hermoso comedor, tres espléndidas habitaciones, baño intercalado completo, hall, amplia cocina, servicios de criados, ventilación por los cuatro costados, no falta nunca el agua. El dueño al lado. I-6742.
(A 5) S 4403 11 Julio

ALQUILO O VENDO casa, lo mejor de la Víbora, compuesta de jardín, portal, sala, saleta, 5 habitaciones y servicio y cocina. 1.000 metros terreno, árboles frutales, muy barata. Calle Kesul entre 2da. y 3ra: Vda. de Martínez.
A-5 26604 13 Julio

TRECE PESOS con luz alquilo dos casitas interiores independientes, a media cuadra de la línea de Santos Suárez, Cortina 42, entre Santa Catalina y Milagros, fondo de la peluquería.
(A-5) 26212 15 Julio

EN SANTO SUAREZ se alquila calle Lacret, letra D, entre Cortina y Figueroa, casa moderna, con sala, portal, jardín, dos habitaciones hermoso baño, comedor, patio y cocina en 30 pesos, la llave en la Bodega, informan Monte No. 7, portero. A 5 26441 10 Julio

O'FARRILL 1 Y 15, Víbora, las dos casas más modernas, más bonitas y más baratas del barrio. Sala y saleta, 4 cuartos, comedor, lujoso baño intercalado. Las llaves en 3 y 13. Informan Oficios 20.
A_5 26330 9 Julio

SE ALQUILAN dos casas. Con sala, comedor, hall, tres cuartos, cuarto de baño completo con su calentador, portal y jardín. Reparto Santa Amalia, calle Santa Isabel entre Arnao y Rivera. Teléfono A_7078. A-5 26232 11 Julio

SE ALQUILA, Avenida Libertad número 35, cerca Calzada Víbora, barata, muy bonita casa acabada pintar, moderna, amplias comodidades. Informan I-2239.
A-5 26060 12 Julio

VIBORA B. Lagueruela núm. 27, esq. a segunda, frente a la popular Sociedad Areca, se alquila espacioso chalet fabricado en el centro de mil metros de terreno. Informan: B. Lagueruela 25. Teléfono I_7187. A5 25817 10 Jul.

ALQUILO
En la Víbora, moderno chalet compuesto de jardín, portal, sala, recibidor, hall, cinco habitaciones, cuarto de baño intercalado, comedor, despensa, cuarto y servicios para criados y chauffeurs y garage para dos máquinas. Tel. A-3061.
A_5 25648 11 Julio

LOS ALTOS muy frescos, Concepción 30 esquina a San Lázaro, recibidor, sala, comedor, cuatro habitaciones, baño, cocina, servicio criados, la llave en los bajos, letra C. Informes Sr. Roces, teléfono A_2688. A-5 25947 18 Julio

EN LA VIBORA, San Mariano 18, entre Buenaventura y San Lázaro, alquilo esta moderna y fresca casa acabada de pintar, con garage y comodidades para una numerosa familia. A-5 25928 13 Julio

A6. Luyanó

VELAZQUEZ 86, casi esquina Cueto, alquilo bonitos bajos modernos, cerca de tranvías, gran patio, portal, sala, comedor, dos habitaciones, baño completo, cocina, todo amplísimo. Precio ínfimo $30. Llave informes misma. X-2896.
A-6 26228 11 Julio

SE ALQUILAN los magníficos altos de la Calzada de Concha número 19, esquina a Atarés, frente a la Casa de Salud La Benéfica, compuestos de gran terraza, sala, aleta, tres amplias habitaciones, cómodos servicios y buen patio. Informes: Telf. X-2808. A-6 26359 11 Julio

A7. Regla y Guanabacoa

EN GUANABACOA, alquilo casa, Lebredo 4, acabada de edificar, con sala, recibidor, saleta, seis cuartos bajos, y cuatro altos, servicios completos, precio $48. La llave al lado. Telf. M-6274.
A-7 26190 13 Julio

BONITA CASA, Guanabacoa, Calzada de Corral Falso, finca "Los Mangos", a una cuadra del terminal del tranvía, con mucho terreno y arboleda frutales. Portal, sala, comedor, cinco cuartos, cocina, instalaciones eléctrica y sanitaria, agua muy afamada, un sanatorio; lugar elevado, linda con una escuela. Alquiler $30. Dueño: Avenida de la República 149. Teléfono M_3526. A_7 26335 9 Julio

A8. Marianao

ALQUILO HERMOSO chalet Ampliación Almendares, 12 y 4ta. Sala, recibidor, despacho, comedor, 4 habitaciones altas, antecámara, dos baños, garage, demás comodidades. Familia bien $110. FO-1969.
A-8 26334 10 Julio

SE ALQUILA dos casas con sala, comedor, dos cuartos, cocina y servicio sanitario y un hermoso patio en la calle de Juan A. Ruibal entre Santa Aurora y Carmen. En Reparto La Clarisa. Informan en Armas 5 entre Santa Aurora y Carmen, Quemados de Marianao.
A 8 26544 12 Julio

ALQUILO POR embarcar muy barata, lujosa residencia con o sin muebles, seis dormitorios, garage, jardín. Precio $100. FO-1663. A-8 26603 15 Julio

REPARTO MIRAMAR
Calle 30 esquina a Séptima Avenida. Se alquila cómoda y fresca casa de dos plantas sin estrenar. Informes teléfono A-2383. A 8 26184 8 Julio

A9. Diversos Lugares

EN LOS PINOS, se alquilan dos casas. Sala, comedor, dos cuartos, servicio moderno. Avenida de Oeste y Cuervo. García. Mercaderes número 15. A-6020.
(A-9) S-4366 9 Julio

TEMPORADA EN COJIMAR
Modernos departamentos con baño, cocina y luz, con o sin muebles y baños de mar, a 30 pesos mensuales. Frente a los Baños de Cojímar. A-6693. Ruiz.
A-9 26229 13 Junio

ALTURAS DEL Río Almendares. Se alquila la planta alta de una casa en la Avenida América y Avenida de los Aliados, compuesta de terraza, sala, hall, recibidor, comedor, tres cuartos baño intercalado, despensa, cocina y fregadero, cuarto y servicios de criados y garage para una máquina y servicio. Precio 100 pesos mensuales. La llave en los bajos de la misma. Informes: Bufete de Arellano. Teléfonos A-2478 y A-2218.
E-1130 Indf. 12 Mayo

A10. Casas de Apartamentos

$40 PLAZA DEL MAINE $44
Por tranvía Línea y M. Pisitos independientes, sala a la calle, tres habitaciones, baño intercalado, cuarto y baño criada, cocina gas y comedor al fondo, ambos salida independiente. Gran edificio "Maine Apartments" elegancia, ventilación, orden. Familias escogidas exclusivamente. M y 13, entre Calzada, Línea y Malecón. Frente al parque más suntuoso de América. Esquinas $50 y $55. Hay amueblados y garages y farmacia.
A10 S3600 22 Agosto

SE ALQUILAN departamentos, con sala, comedor, tres cuartos y demás servicios, modernos. Casa de estricta moralidad, en 17 y 4, Vedado. Para verlos el encargado. A-10 25061 13 Julio

SE ALQUILA apartamento con o sin muebles, con dos cuartos, sala, comedor, baño intercalado, en lo mejor del Vedado. Calle J. número 194. Teléfono F-5305.
A-10 S-4229 9 Julio.

EDIFICIO AGUIAR, Industria 72.1|2, a dos cuadras de Prado. Amplios apartamentos de 2 habitaciones con baño completo, luz, limpieza, teléfono, agua caliente y ascensor a todas horas, de 36 a 50 pesos. Absoluta moralidad.
A-10 22733 11 Julio

B OTROS ALQUILERES

B-1.—Departamentos.
B-2.—Habitaciones.
B-3.—Locales para comercio.
B-4.—Muebles y enseres.
B-5.—Instrumentos de Música.
B-6.—Automóviles.
B-7.—Varios.
B-8.—Solicitud de alquileres.

B1. Departamentos

M. GOMEZ 409. Un gran salón sin columnas, decorado, lo mejor de Monte. Se alquila en 80 pesos con contrato. $100. Llave e informes en el mismo.
B-1 26325 9 Julio

EN $20 UN departamento, en 23 No. 5 esquina a 18, casa recién fabricada a la moderna con todas las comodidades modernas. Informan letra C, teléfono F-1449. B 1 26303 9 Julio

SAN LAZARO 200. Alquilo departamentos. Precios 28 a 30 pesos, con luz, lavabos de agua corriente y teléfono A-6189 y vista a la calle. B-1 26347 16 Jul.

SE ALQUILA un cómodo y ventilado departamento para oficinas, en el Edificio Social de la Asociación de Detallistas. Chacón número 25. Precio de situación. Informan: A-3250.
B_1 26634 11 Julio

EDIFICIO Pérez. Frescos y modernos departamentos a dos cuadras del Parque Maceo, sala, cuarto, cocina, baño, luz, a $18, $20, $22, muy ventilados. Jovellar 49 entre Hospital y Espada.
B 1 26416 9 Julio

SE ALQUILA baratísimo un departamento con 2 habitaciones, cocina, servicios, luz y elevador, en Animas 30. En la misma, habitaciones altas y bajas a $20. Informan: A-4154. Llame portero.
B 1 26392 9 Julio

EN $20 UN DEPARTAMENTO
en 23 No. 5 esquina a 18, casa recién fabricada a la moderna con todas las comodidades modernas. Informan letra C, teléfono F-1449.
B 1 26360 9 Julio

GANGA. Se alquilan magníficos departamentos desde $17.00 en Santa María y Lindero, a tres cuadras de los Cuatro Caminos. Informes: la encargada.
B-1 26263 12 Julio

SE ALQUILAN en Atocha número 8.1|2, Cerro, departamentos desde diez pesos. Informes la encargada.
B-1 26262 12 Julio

EMPEDRADO Y AGUIAR. Preciosos apartamentos para oficinas con todos servicios. Casi regalados. El encargado.
B_1 26328 9 Julio

ALQUILO departamento grande esquina, balcón corrido, luz y agua siempre. San Ignacio 21, café "El Colosal". También habitación grande.
B-1 26197 11 Julio

SE ALQUILA en la calle Balear número 15, Luyanó, ocho departamentos en $30. Fabricación moderna. Enormes comodidades. Informan: Cuba número 90. A-7636. B-1 26236 20 Julio

SE ALQUILA un buen departamento en Teniente Rey 83 altos, frente a la plaza del Cristo con vista a la calle. Con muebles o sin muebles y dos habitaciones interiores con comida si se quiere. Informan en los bajos, joyería, teléfono A-8731. B1 25850 12 Jul.

B2. Habitaciones

MURALLA 18.1|2, esquina Habana, teléfono M-4001. Se alquilan habitaciones a 15 pesos con vista a la calle.
B_2 25705 17 Julio

SE ALQUILA una habitación con o sin comida, familia italiana. Malecón 12, altos. B_2 26614 11 Julio

SE ALQUILAN 2 habitaciones muy frescas en casa particular. Villegas 119 y 121, altos. Teléfono M-1561.
B-2 26645 14 Julio

SE ALQUILA habitación muy ventilada a hombres solos, Reparto de Almendares. Calle 1ra. entre 12 y 14.
B-2 26331 9 Julio

PALACIO Abadín, Cuba 86, casi esquina Teniente Rey. Edificio moderno, tranquilo, habitaciones amuebladas, agua corriente, ropa cama, criados, luz, teléfono, baño caliente, desde $20. M-4725.
B 2 26497 6 Agosto

CHACON 19 esquina Compostela. Se alquila habitación con balcón calle, criado y teléfono, agua abundante, a caballeros o matrimonio de moralidad.
B 2 26465 13 Julio

CAMPANARIO número 143. Habitaciones modernas y ventiladas se alquilan desde 11 pesos en adelante. Pregunte al encargado señor J. Llinás.
B-2 26600 23 Julio

MANRIQUE 65
Se alquilan habitaciones altas y bajas a personas de moralidad. Punto céntrico.
B_2 26321 21 Julio

OBRAPIA 99, a una cuadra Parque. Hermosas habitaciones, vista calle, baños calientes a todas horas. Precios bajos. Industria 115: habitaciones a $17 y $16. Sol 79: habitaciones a 7 y 15 pesos.
B-2, S-4488 21 Julio

OBRAPIA 96 y 98. Se alquila una habitación con balcón a la calle y un gabinete de mamparas y otras interiores grandes y frescas. Precios de situación con lavabo de agua corriente. Luz toda la noche. Para oficinas u hombres solos. Informes el portero.
B-2 26267 15 Julio

SOL 79: habitaciones, departamentos, a 7, 15 y 25 pesos. Industria 115: habitaciones balcón, a 15 y 16 pesos. Cuba 46: habitaciones a 10 y 15 pesos, departamento 26 pesos. Damas 60: habitaciones a 8 y 15 pesos. B-2 S-4489 21 Jul.

REINA 19, frente a la Plaza del Vapor. Preciosas habitaciones cielo raso, alumbrado, lavadero, Informa encargado. Baratas.
B-2 26324 9 Julio

CONSULADO 103
Casa familia seria, se alquilan habitaciones frescas, a dos cuadras Capitolio y una del Prado. Casa reformada de pocos días. B 2 26431 9 Julio

HABITACIONES. Neptuno 189, entre Gervasio y Belascoaín. En esta casa se alquilan hermosas habitaciones con servicio. Telf. U-6940.
B-2 25723 1 Agosto

COMPOSTELA 60, 2o. Se alquila una habitación amueblada, casa moderna, agua fría y caliente, con asistencia o sin ella. Teléfono M-2056.
B 2 25961 10 Julio

EN TENIENTE REY 104, pegado al Capitolio, se alquilan dos habitaciones, juntas o separadas. Precio de situación.
B-2 26221 13 Julio

ALQUILO A CINCO PESOS
Con luz, habitaciones frescas. Calle 5 número 66, entre 16 y 18, Reparto Almendares. B_2 26200 15 Julio

FRENTE AL CAPITOLIO
Se alquilan frescas habitaciones con comida $30.00, $40.00 y $60.00 mensuales. Prado 105 altos.
B-2 S-4383 11 Julio

MONTE 397-A, una cuadra Mercado, habitaciones, departamentos con 3 piezas, cocina. 11, 12 y 15 pesos. Sol 79, habitaciones a y 15 pesos. Cuba 46, departamento calle, 15 y 26 pesos.
B-2 S-4268 11 Julio

SE ALQUILA una habitación con luz y teléfono en 12 pesos, a señora sola, casa de moralidad, a una cuadra de la calzada. Teléfono I-2860.
B-2 24642 10 Julio

MURALLA 18 1|2, esquina Habana. Se alquilan habitaciones con comida a 28 pesos por persona. Se reparten cantinas a precio situación. Telf. M-4001.
B-2 25704 17 Julio

CONSULADO 63 alquilo habitación alta y baja grande y fresca lavabo de agua corriente, teléfono absoluta tranquilidad, no siendo personas de moralidad que no se presenten espléndida comida.
B2 25856 12 Jul.

B3. Locales para comercio

HERMOSO LOCAL O'REILLY 5
Propio para comercio o industria, alquilo muy barato, por la mitad de su valor. Doy contrato. Véalo usted. Tiene 150 metros. B-3 25878 15 Julio

PAULA, 12
Se alquila para almacén o industria, la planta baja de esta moderna casa, con 400 metros planos y piso granito, cerca de los Muelles. Informes: Telf. F-6421.
B-3 S-4463 19 Julio

SE ALQUILA gran parte de un local en la Avenida del Brasil. Tiene más de la planta baja, 5 habitaciones altas, y gran azotea. Informan en la Avenida del Brasil número 20. De 10 a 12 a. m.
B_3 26640 14 Julio

MUNICIPIO Y ROSA Enríquez. Hermosos apartamentos modernos. Sala, cuartos grandes, baño completo, cocina, lavadero. $16. El bodeguero.
B-3 26583 11 Julio

ALQUILO MAGNIFICO local moderno en $60, Infanta esquina Sitios. Tiene 5 puertas metálicas y 2 postigos. Informan: Infanta 47, bajos. B_3 S-4491 16 Jul.

PRADO 91. Se alquila para comercio la entrada del Prado, donde estuvo Restaurant Giovani. Informes: Bernaza 39. A-3568. B-3 26396 13 Julio

PATRIA Y ZEQUEIRA, Cerro. Se alquila una carnicería con todos los enseres modernos. Tiene buen barrio y se da barata. Informan: Churruca número 48 bodega. Telf. I_7808. B-3 26644 23 Julio

PARA GARAGE
O
ALMACEN
SE ALQUILA
(Entrada por Aguiar)
NAVE DE 670 METROS
(Entrada por Aguiar y Cuba)
NAVE DE 1,000 METROS
(Entrada por Aguiar y Cuba)
INFORMAN: GARCIA TUÑON
Aguiar y Muralla.
TELEFONO A-8786.
E-1604 10 Julio

PARA TABAQUERIA
Casa con 1,800 metros de fabricación. **$200 mensuales.** Se de contrato. **Descripción:** cuatro grandes salones; 50 cuartos (de 4x4 metros o más), oficina (de 8 metros x 5 metros.) Amplísimos portales, agua en gran cantidad. **Situación: En punto alto, seco y fresco;** calle Teresa Blanco y Fonts, en Luyanó.
MENDOZA Y COMPAÑIA
Teléfono M-6922. Obispo 63.
E_1600 14 Julio

ALQUILO para establecimiento Belascoaín 187 bajos. Puertas de hierro también se adapta como deseen, rebajada. Mercaderes 27. A-6524. U-4742.
B 3 26417 10 Julio

SE ALQUILA, Amistad 40, casi esquina Neptuno, local 480 varas, habitaciones fondo. Precio razonable. Informes: Bernaza 39. A-3568. B-3 26398 13 Julio

PRADO 93. Salón Pasaje, frente al Capitolio. 500 metros. Se alquila barato; se dá contrato indemnizando al inquilino caso de venta o expropiación. Informes Oficios 20.
B-3 26326 9 Julio

SE ALQUILA, Belascoaín 10, casi esquina Neptuno, local 480 varas. Precio razonable. Informes: Bernaza 39. A_3568.
B-3 26397 13 Julio

PARA FARMACIA, Ferretería o Café y Víveres finos se alquila la magnífica casa Real No. 6 en el puente de la Lisa. Tiene además vivienda para familia. Informes: al lado y por teléfono U-3926.
B 3 26409 16 Julio

PROPIO para establecimiento se alquila un local que mide 32 pies largo por 13 de ancho y una habitación. Informan Sol No. 46. B 3 26404 21 Julio

VEDADO, para comercio se alquila lugar céntrico, gran esquina, Calzada y B, gran salón y cuatro departamentos todos a la calle, dos servicios sanitarios. La llave informan en la misma o Baños 8 B. B 3 26380 16 Julio

PARA INDUSTRIA O COMERCIO
Se alquilan los bajos de Damas número 7, salón de 325 metros. La llave e informes: Inquisidor 38. Teléfono A-1316.
B-3 S-4487 9 Julio

EN LACRET y D'Estrampes se alquilan locales preparados para establecimiento, bien de lechería, puesto de frutas o carnicería. Poco alquiler. Informan en Lacret y Figueroa. Sr. Berbolla.
B-3 26323 18 Julio

SE ALQUILA nave sin columnas, capaz para cincuenta máquinas o cualquier industria, salida a dos calles. Tanque para mil galones de gasolina. San Joaquín 61. Informan: O'Reilly 79. Telf. F-1882.
B-3 26332 9 Julio

SE ALQUILA local con armatostes y vidrieras para industria o comercio, Calle 13 esquina a Dolores. Telf. I-5756. Lawton. B_3 26230 11 Julio

SE ALQUILA local 6 metros de frente por 24 de fondo, para industria o comercio. San Isidro 50. Telf. I-5756.
B-3 26231 11 Julio

ALQUILO NAVE
En 25 pesos, Corrales 216, cerca del Mercado Unico. Barreiro. Aguila 27.
B-3 26090 19 Julio

SE ALQUILAN los bajos de Infanta número 106 C y F, entre San Miguel y San Rafael, ya preparados para establecimiento. Precio módico. Informes, en San Miguel No. 211, altos.

SE ALQUILAN los bajos de San Rafael No. 49, casi esquina a Manrique, ya preparados para establecimiento. Precio de situación. Llave, en los altos. Informes, San Miguel No. 211, altos.
B-3 26127 10 Julio

FAMILIA honorable; alquila habitaciones amplias y frescas con baño inmediato e inmejorable comida a matrimonios, señoras o compañeros. Tel. U-7368.
B 2 26168 9 Julio

EN SAN RAFAEL 142 casi esquina a Belascoaín se alquila la planta baja para tienda en sesenta pesos. La llave en el café al lado. Informan F-5226.
B 3 26102 13 Julio

OBISPO No. 78
Se alquila para comercio o industria. La llave en la misma de 8 a 11 y de 1 a 4.
B 3 E 1461 9 Julio

INQUISIDOR NUM. 20
Alquilo los bajos de esta casa moderna, sobre columna, techo de concreto con 480 metros cuadrados, para almacén u otra cosa análoga. Precio de situación. Puede verse durante todo el día. Informan por el Telf. I-5916. B-3 S-4448 9 Julio

Se alquila amplio local para almacén en Amistad 104, entre San José y Barcelona. Precio de situación. Informan "Bufete Morales y Solís". Manzana de Gómez 219-200 Telf. A-9250

Casa planta baja en Concordia 185, fabricación moderna, con cuatro habitaciones. Precio, $40.00. Informan, "Bufete Morales y Solís". Manzana de Gómez, 219-220. Telf. A-9250.
E_1592 Indf. 5 Julio

ALQUILO LOCAL
Aguila 20 esquina Trocadero, propio para cualquiera clase de establecimiento. Alquiler de situación reajustado. Barreiro, Aguila 27. B-3 26091 19 Julio

BODEGA, ALQUILO hermoso local para bodega en muy buen punto. Tiene armatoste, mostrador y nevera, gran trastienda y vivienda para familia. Paga poca renta. Informan: A-0128.
B-3 S-4464 11 Julio

SE ALQUILA, Infanta 115, una nave con 250 metros propia para establecimiento, almacén o industria. Informes: teléfono I-1116. B 3 26209 21 Julio

50 PESOS gran local para comercio, 300 metros superficie para billares, fonda, etcétera, la llave en la barbería. Teléfono U-4603.
B-3 25673 9 Julio

ALQUILO
Un local de esquina de 14x15 metros con siete puertas metálicas, piso de granito. Se da muy barato. Está pegado a Infanta. Informan teléfono A-3061.
B-3 25650 11 Julio

LOCAL. Alquilo esquina nueva, tiene armatostes, mostrador para establecimiento, doy todas las facilidades que quieran. Dueño, Animas 183 altos. Teléfono U-5753.
B-3 25584 9 Julio

CRUCERO de la Playa, Reparto Nicanor del Campo. Se alquilan en la calle 14 esquina 11, local para carnicería, buen precio. Informan: Telf. F-2906.
B-3 S-4373 16 Julio

OFICIOS 90, BAJOS
Se alquila, propio para almacén, depósito u oficinas, frente a la Alameda de Paula. Alquiler módico. Informan en el número 88, almacén de Manuel Muñoz y Compañía. B-3 25502 16 Julio

HABANA 134, entre Luz y Acosta. Hermoso local preparado especialmente para almacén de víveres o cualquier otro negocio. Informes en los altos. Teléfono M-1541. B-3 25519 31 Julio

EN CALLE COMERCIAL
Se alquila la casa Aguila 139, entre Barcelona y San José, propia para establecimiento para lo que ha estado alquilada desde hace más de 20 años. Tiene mucho terreno. Alquiler módico y se hace buen contrato. Informes: Panchito Gómez 32, bajos, antes Corrales, entre Someruelos y Factoría de 1 a 5 p. m. Telf: A-3138. B-3 S-3993 16 Jun.

MUY BARATOS
Se alquilan dos locales naves con 700 metros cada una. Situados en Alejandro Ramírez entre San Francisco y Buenos Aires. Informan en los mismos y en los teléfonos U-4009 y A-0857, Juan Campión, de 8 a 11 y de 1 a 5.
B3 25347 15j.

SE ALQUILA el local de Animas y Consulado, propio para establecimiento. La llave en la barbería. Informes: Manteca, Cuba 76-78. B-3 25060 13 Julio

SE ALQUILA gran moderno local para bodega u otro comercio. Véalo, le conviene. Golcuría 24 esquina Luis Estévez, en Santos Suárez. B-3 25071 18 Julio

SE ALQUILA la casa Consulado número 95, propia para botica, donde siempre existió. La llave en Prado 90. Informes Manteca. Cuba 76-78.
B-3 25059 13 Julio

PARA TALLER DE LAVADO O TINTORERIA
Se alquila un local preparado para ejercer estas industrias situado en la calle Velasco número tres. Puede quedar libre de alquiler el establecimiento. Informa: Manuel Suárez, café de la Estación Central. B3 25757|58 17 Jul.

MONTE 399
Se alquila gran local con 700 metros a media cuadra del Mercado Unico, da a dos calles, propio para comercio, Industria o depósito de mercancías.
B 3 S 4430 18 Julio

ATENCION, INDUSTRIALES
Se alquila en Concepción casi esquina a Martí, en Regla, una nave de 480 metros más propio para una industria. La llave en la bodega Botafuego. Martí número 183. Para más informes al teléfono M-7563. B-23307 24 Julio

PARA COMERCIO se alquila la casa Monte 292, buen salón corrido. Informan: Muralla 72. También se alquilan apartamentos y habitaciones, alto y bajo en la casa Luz 33. Precios baratos.
B-3 24959 12 Julio

B5. Instrumentos de Música

AFINE SU PIANO, $2.50, absoluta garantía. Teléfono M-3040. Virgilio Fernández. Afinador y mecánico de pianos, autopianos, procedente de grandes fábricas europeas. Taller de reparaciones: Zulueta 36.1|2. B-5 24940 12 Junio

B7. Varios

QUEREMOS alquilar casa de huéspedes u hotel moderno en el centro de la Habana. Llame A-1808.
B_7 25605 11 Julio

MEDICOS: Se ceden las horas de 8 a 11 a. m. o de 1 a 3 p. m. a profesionales, en gabinete amueblado y equipado. Informes Lealtad 101 altos, de 3 a 5. Tel. U-6158.
B 7 S 4454 9 Julio

C COMPRAS

C-1.—Casas.
C-2.—Solares.
C-3.—Establecimientos.
C-4.—Automóviles y Accesorios.
C-5.—Maquinaria y Accesorios.
C-6.—Muebles y Prendas.
C-7.—Instrumentos de Música.
C-8.—Animales.
C-9.—Fincas Rústicas.
C-10.—Objetos varios.

C6. Muebles y Prendas

JUEGOS DE CUARTO A PLAZOS
Finos y corrientes, surtido completo desde $20 de entrada y $8 mensuales.
JUEGOS COMEDOR
Renacimiento Adans y modernos a $1 semanales.
JUEGOS SALA Y RECIBIDOR
Vea nuestro surtido Standard por $8.00 mensuales. Pida catálogos descriptivos.
CAO Y VARELA
Angeles 29 y 38.
C-6 24153 21 Julio

MUEBLES A PLAZOS Y EN ALQUILER
Compramos toda clase de muebles finos También hacemos cambio. Llamen al teléfono U-5820. "La Comercial", Neptuno número 153, entre Escobar y Gervasio. Las ventas para el campo no pagan envases. C-6 S-4395 1 Agosto

C10. Objetos Varios

TELEFONOS M-9654. Y M-4273
Martínez. Compro ropa usada, zapatos y todo objeto de vestir de caballero, en buen estado. Monserrate esquina a Teniente Rey
C-10 23869 19 Julio

COMPRO PLATINO, oro viejo, prendas rotas, objetos de plata, bronce, carey, nácar. Todo lo de fotografía, óptica, gemelos de teatro y toda clase de objetos vendibles. Voy en seguida. Avise teléfono A-4177. Teniente Rey No. 106, frente al DIARIO. C 10 26413 10 Julio

D VENTAS

D-1.—Casas.
D-2.—Solares.
D-3.—Establecimientos.
D-4.—Automóviles y Accesorios.
D-5.—Maquinaria y Accesorios.
D-6.—Muebles y Prendas.
D-7.—Instrumentos de Música.
D-8.—Animales.
D-9.—Fincas Rústicas.
D-10—Objetos Varios.

D1. Casas

MAMPOSTERIA, nueva, techo monolítico, jardín, sala, tres cuartos, baño, agua caliente, comedor, cocina, garage amplio, pasillo, acera sombra. $4,500, facilidades pago. Ampliación de Almendares. Teléfono FO-1605. D_1 25774 10 Julio

EN LO MAS fresco de la Habana, Alturas de Almendares, Reparto Kohly, Avenida Central y Bella Vista, próximo al Casino Alemán, vendo precioso chalet con 1264 varas y 49 centésimas. Doy facilidades. No pago corredores. Puede verse a todas horas. Informan: Real 161, Marianao. Telf. FO_7078.
D-1 26050 14 Julio

VENDO HERMOSA casa muy fresca, una cuadra antes del paradero Víbora. Jardín, portal, sala, saleta, 3 habitaciones, comedor, servicio intercalado y criados, patio, traspatio, árboles frutales. Teléfono I-6347. D 1 26455 17 Julio

SE VENDE
sin corredor, hermosa casa particular planta baja, todas comodidades, 365 metros superficiales, punto céntrico barrio de Santa Clara, acera brisa, propia también para industria o comercio. Se da barata. Informan Cuba 122, de 2 a 6.
D 1 26469 12 Julio

SE VENDEN dos casas buenas y baratas; una en 18 y B, frente a la Línea de la Playa, Almendares; otra en 24 entre 21 y 23. Tiene todas las comodidades para una familia de gusto. Informan: F-4453. Leandro Miguel.
D_1 26597 16 Julio

CASA MODERNA, vendo en $5,000, calle San Benigno, 816x22, con todo confort y comodidades. Es ganga. Su dueño teléfono U-4106. D_1 26586 11 Julio

VENDO DOS casas, una en la calle de Enamorados cerca de Serrano, con portal, sala, saleta, 4 cuartos de 4x4, baño intercalado con todas sus piezas, comedor, garage y sus servicios de criados, habitación de primera con 525 varas de terreno en $9,000.—Otra en la Avenida de Serrano con jardín, portal, sala, saleta, tres cuartos bajos, hall, comedor, cocina, cocina de gas, dos cuartos alos, baño intercalado en $9,000. Techo monolítico, fabricación de primera. Informan: Angel León, Serrano número 59 esquina Zapotes. Telf. I_6627. No se deja parte en hipoteca ni se admiten corredores.
D_1 S-4518 11 Julio

VENDO MI residencia de la Víbora, hecha con todo lujo y confort. Buena calle y magníficas comunicaciones. Ultimo precio $18,000. Informes: teléfono M-6702. D-1 26616 14 Julio

M.E.C.D. 2016

TELEFONOS A-3333 A-1014

ANUNCIOS CLASIFICADOS DEL DIARIO DE LA MARINA

TELEFONOS A-3333 A-1014

HERMOSA CASA ESQUINA

(Chalecito) sin estrenar, propio para residencia persona fino gusto, fabricado de primera por administración para vivirlo. Asuntos privados oblíganme venderlo urgente. Lujoso baño intercalado, jardín, garage, habitaciones Norte. Lugar ideal, saludable. Cuatro líneas tranvías, y cruce Playa-Marianao a media cuadra. Véalo breve. Calle 11 y 16, Almendares. Dueño allí 9-12 y de 2-7 Supilcole llámeme FO-2957. Puedo dejar hipoteca. También vendo terreno al lado. No trato con charlatanes.
D 1 26439 9 Julio

MAGNIFICA INVERSION

Calle Armonía, Cerro, vendo casa mampostería, moderna, construcción especial vivienda obreros, higiénica, ventilada, 500 metros fabricación 16 habitaciones interiores, además 5 departamentos de dos posesiones con puerta y ventana a la calle, todo alquilado. Grandes patios, lavaderos cemento, dobles servicios sanitarios, no paga agua. Renta actual $180.00. Posible renta futura $250.00. Precio $16,000.00. Se dejan hasta $10.000 hipoteca. Informes oficina Edificio Gómez, Morro y Genios.
D 1 25988 13 Julio

GANGA

Por necesitar ausentarse se vende una casa de dos plantas y media, independientes, en la calle San Juan de Dios, en la acera de la sombra y muy próxima al parque. Informa su dueño en Habana 82.
D-1 S-4494 14 Julio

CASAS TRES PLANTAS

Vendo, Gervasio, cerca Malecón, otra San José, cerca Lealtad, dos unidas, Virtudes cerca Lealtad; éstas admiten chalets en pago. Informes: Avenida Menocal 43-D. U-1802. Llenín. D-1 26390 10 Julio

VENDO CHALET, SANATORIO

Baratísimo, moderno. Jardín, portal, sala, saleta, cuatro habitaciones, baño intercalado, comedor. Alturas Reparto Mendoza, Víbora, pegado Avenida Santa Catalina, cerquita cine Méndez. Dueño: U-1802. D-1 26388 10 Julio

CASA EN MARIANAO. Con mil metros terreno, acera sombra esquina, siete habitaciones familia, cinco criados, portal, sala, saleta, servicios completos, cocina, jardín, garage. Se vende o se alquila. Informan en la misma: Pluma número 8. Telf. FO-7645. D-1 26370 14 Julio

SE VENDE EN $4,600

Casa de portal, sala, tres cuartos, comedor, cocina y servicios en el Reparto Lawton. Informes: Telf. X-2318.
D-1 26341 9 Julio

VENTA directa. Avenida República cerca del Prado 379 metros, casa 2 pisos. 24.000 pesos dejando hasta 10.000 hipoteca. Dueño, Jesús del Monte 382.
D 1 26406 9 Julio

CASA COMODA para corta familia; no compre sin ver. San Anastasio 72, entre San Mariano y Vista Alegre, Víbora. De las 3 en adelante. Informes en la misma. D-1 26356 16 Julio

GANGA. Por embarcar para España vendo una casa de madera a media cuadra del carrito Lawton 16. Mide 10 por 60 metros. Informan: 10 de Octubre 45. Elías. D-1 26333 9 Julio

SE VENDEN sin intervención de corredor las modernas casas de dos plantas Pérez 11 y 13, entre Concha y Juana Alonso; están pintadas de verde. I-2484.
D-1 E-1181 Indf. 6 jul.

D2. Solares

LA SIERRA Solar esquina de brisa, 28x30 espléndida situación. Los ómnibus por frente y tranvías, a una cuadra. No se quieren corredores. Informes: A-1392.
D-2 24608 25 Julio

SE ARRIENDA O VENDE

Se arrienda un lote de 7.1|2 caballerías de la finca Zaragoza o Soria, de 14 caballerías, situada en el barrio Candela Norte, Güines, con frente a la carretera de Zaragoza a Gamarra, la atraviesa el río Mampecon. Buena para toda clase de frutos, buenos patios y fértiles aguadas. También se vende toda la finca. Informan: Estudio Dr. Antonio Gonzalo Pérez. Teléfono U-3964 y U-4962.
(D-2) S-4248 10 Julio

VENDO EN Buena Vista solar de esquina, 12,500 metros de frente por 40 de fondo. Calle 7a. y 1-C. Informan teléfono F-2922. (D-2) S-4371 9 Julio

SOLARES

Para RESIDENCIAS
INDUSTRIAS
COMERCIO
Precios y condiciones muy atractivas.
Véanos.
MENDOZA Y CIA.
Obispo 63
E-1133 13

A 200 METROS DE INFANTA

Nueve mil varas, con chucho de ferrocarril, otros lotes a 50 y 100 metros de Infanta. Facilidades pago. Informa Tavel. F-6252 y U-1710. D-2 S-4398 1 Agto.

SIN INTERVENCION de corredor, se vende una parcela de terreno de esquina, en 27 esquina a 6, Vedado, 24x24 metros. Dada su situación se vende barata. Informa Dr. Pedro Sabí. Aguiar 75, bajos.
D-2 24793 11 Julio

¡MAGNIFICA OPORTUNIDAD! EN 23, VEDADO

Le vendo de $10 a $13 vara la medida que usted solicite, también en las calles 20, 21, 22, 24 y 26, con grandes facilidades de pago. Informa su dueño: Dr. Aranda y M. Sañudo, Mercaderes 9, Depto. 3, de 10 a 12 a. m. Teléfono M-6173.
D-2 E-223 Indf 26 Enero

SOLAR ESQUINA 972 VARAS

9 pesos vara verdadera ganga, admito 3,356 pesos en casita y automóvil, resto largo plazo, Alturas del Vedado, Reparto Kohly. Informes, Avenida Menocal 43 D. U-1802. D 2 26389 10 Julio

PARA FABRICAR esquina ideal, 12x19 metros. San Indalecio y Encarnación. También lote centro. En la misma señor Vila. D-2 26346 9 Julio

D3. Establecimientos

SE VENDE la tintorería El Relámpago, o también se admite un socio.
D 3 26550 10 Julio

SE VENDE una bodega en la Calzada mejor de la Habana. Se da muy barata y poco alquiler. Se da fiada. Informan en el Telf. M-4907. Sr. Pancho.
D-3 26648 13 Julio

TINTOREROS. Se vende tinorería bien establecida, en 300 pesos, punto céntrico, poco alquiler, por no poder atender. La. Luz No. 10. D-3 26625 11 Julio

VENDO BODEGA, $5,000

Solo esquina, mucho barrio, vende 45 a 50 pesos. Mitad cantina, alquiler 35 pesos. 6 años contrato, casa nueva; le explicaré el motivo por qué lo vendo. Informan: Antón Recio y Monte, Benito, café. D-3 26638 13 Julio

VENDO EL ARRIENDO DE FONDA

Un gran café y barrio comercial. 40 abonados, vende de carta 20 pesos. Gran oportunidad para una sola persona. Precio $6,000. Informan: Antón Recio y Monte, Benito, café. D-3 26637 13 Julio

VENDO CAFE SIN CANTINA $3,000

Tiene vida propia, a la moderna. Vende 45 a 50 pesos garantizados. Alquiler $50. Buen contrato. Véalo, que le conviene. Informes: Monte y Antón Recio, Benito, café. D-3 26636 13 Julio

MAGNIFICA bodega, se vende, la mejor esquina del barrio Monserrate, hace buen diario, contrato ventajoso y barato. Tiene cantina, Figarola, Empedrado 30 altos, departo. 10.
D 3 26418 9 Julio

SE VENDE una zapatería bien situada, en buen punto. Se da muy barata por tener que embarcar, con contrato. Alburquerque número 11, Regla.
D-3 25491 16 Julio

REGALO una bodega al primero que se presente, sola en esquina, mucho barrio, bien surtida. véame hoy mismo. Consulado y 10. Almendares.
D 3 26466 13 Julio

SE VENDE espléndido Cine y su edificio, situado en la mejor Avenida de la Víbora, urge venta, casi se regala, $7.000 y reconocer una hipoteca. No corredores. Su dueño. Méndez. Animas entre Zulueta y Monserrate. Teléfono U-4386.
D 3 26460 11 Julio

TINTORERIA, se vende por no ser su dueño del giro, se da por menos de lo que vale. Informan Lamparilla 36, sastrería Santa Marina.
D 3 26490 10 Julio

GRAN CANTINA Y VIVERES

Vendo gran cantina y víveres y vidriera de tabacos y cigarros muy acreditada en Calzada importante Habana. Vende 125 pesos garantizados al contado. Facilidades de pago. Informes: Infanta 43-D. U-1802. Llenín. D-3 26387 10 Julio

BUEN NEGOCIO, garage storage, venta combustible, céntrico, muy buena clientela y utilidades. Precio ocasión por tener que embarcarse su dueño. El valor puede amortizarse en un año. Informa señor Messia. Teléfono M-1083.
D 3 26146 11 Julio

VENDO O CAMBIO mi bodega por casa chica. La vendo por estar enfermo y no poderla atender. Informes: teléfono I-7827. D-3 26073 12 Julio

POR NO poderla atender vendo vidriera de tabacos a tres cuadras del Prado. Animas y Crespo. S. Alvarez.
D3 25818 10 Jul.

SE VENDE una bodega en Suárez 139 esquina a Diaria. Para tratar del asunto A-6831 o con el dueño de la misma.
D-3 S-4415 9 Julio

SE VENDE una fonda en la calzada del Monte. Se da en proporción. Informan en Monte 150, cafe, de 6 a 12. Echevarría. D-3 25557 11 Julio

BOTICA. Vendo sobre $9,000 magnífico lugar Habana, surtidísima, gran clientela. No está quebrada. Justifico causa venta. Benítez. Lagunas 115, entrada por Belascoaín, 1 a 4. D-3 25067 30 Julio

SE VENDE UN RESTAURANT

en muy buenas condiciones, tiene buen contrato, está en esquina, por su dueño embarcar, se da barato. Informan Puente Agua Dulce 151.
D-3 25589 31 Julio

SE VENDE un puesto de fruta, se da barato. Concepción y San Lázaro, Víbora. D-3 25600 9 Julio

D4. Automóviles y Accs.

LINCOLN flamante "Turismo" como nuevo de 7 pasajeros, gomas nuevas magnífico estado funcionamiento y pintura. Se dá en $1.950.00 con facilidades de pago. Llame al A-8719.
D4 25799 10 Jul.

CRAYSER, cerrado, 4 puertas, 4 cilindros, carrocería de luxe, completamente nuevo, solamente caminado 9.000 millas, se da por menos de la mitad. Garage 17 y A, informan A-9706.
D 4 26432 9 Julio

CHEVROLET del 27, cedo el contrato en 110 pesos y 180 en 8 meses, por no poderlo trabajar. Informan Manrique 171, teléfono A-4531.
D 4 26286 9 Julio

GANGA. Por embarcarme vendo un magnífico Dodge Brothers cerrado, cuatro puertas, último modelo 1927 en magníficas condiciones con sus gomas nuevas. Informa Víctor Dupre, Prado 66.
D-4 25887 19 Julio

TALLER DE CLEMENTE HUERTOS. CONCHA Y VILLANUEVA

Teléfono X-2694. Se venden o se hace negocio por terrenos o casas 6 camiones de volteo de 5 toneladas. 2 Brockway; 1 White moderno; 1 Packard; 1 Pizarro; 1 República. Están todos listos para el trabajo. D-4 25274 29 Julio

GNNGA. Hermoso Locomobil siete pasajeros, listo para prestar servicio inmediatamente. Precio casi regalado. Véalo en Valle 59 (garage, entre Mazón y Basarrate. Pregunte al encargado.
D-4 S-4417 3 Agosto

DELAGE cerrado de 7 pasajeros en muy buen estado de funcionamiento, 4 frenos se da en $350 con facilidades; tiene un reflector que costó cien pesos. A-8719
D4 25800 10 Jul.

GANGA: Vendo Dodge Sedan del 28 en perfecto estado a precio reducido. Véalo hoy mismo. Doy facilidades de pago. M-5903, pregunte por Díaz.
D4 25802 10 Jul.

POR embarcar vendo mi Nash cerrado cuatro puertas cinco pasajeros propio para particular precio $550 es un regalo con chapa nueva teléf. M-2079.
D4 25871 17 Jul.

SE VENDE Ford sinfín de volteo y plancha, un Republic moderno y varios camiones, bien reparado. Castillo 40, entre Omoa y Monte, Alonso.
D-4 26627 11 Julio

VEA NUESTRA gran liquidación anual de autos de uso. Garantía. Chapa nueva. Facilidad. AGENCIA BUICK Marina 64.— U-1964
E-1587 16 Julio

MAGNIFICO CAMION marca Internacional, de 1.1|4 toneladas, de poco uso y en perfectas condiciones. Se vende en precio razonable. Puede verse en 27 y D, Villa Esperanza, Vedado.
D-4 26353 10 Julio

HUDSON completamente nuevo, cerrado, tipo Sport, pintura Duco, vestidura y cuatro gomas nuevas y una sin estrenar. Se garantiza con la prueba que quiera el comprador. Se vende porque quiero irme algún tiempo de Cuba. Esto no lo digo por charlatanería, puedo enseñar el pasaporte. Precio único de venta: $400.00. Es un regalo. Garage: Oquendo y Animas, por Animas. Al dueño.
D-4 26393 9 Julio

NUEVA REBAJA -DE- CARROS DE USO

PEERLESS, 8 cilindros
Touring, 7 pasajeros, antes $450 .. .. $ 510.00

PEERLESS, 6 cilindros
7 pasajeros, antes $895 .. $ 850.00

PEERLESS, Baby
5 pasajeros, 6 cilindros. Antes $1.009 .. .. $ 965.00

PEERLESS, Baby
5 pasajeros, 6 cilindros. Antes $895 .. .. $ 850.00

CUNNINGHAM, Sedan
7 pasajeros. Antes $495 . $ 440.00

CHANDLER, 7 pas.
8 cilindros. Antes $2.200 $1,700.00

CHANDLER, Touring
7 pasajeros, año 1924. Antes $295 .. .. $ 100.00

CHANDLER, Touring
1926. 7 pasajeros, 8 meses de uso $600 .. .. $ 550.00

CHANDLER, Sedan
10 meses de uso, 1918, 5 pasajeros, nuevo $1,950 . $ 795.00

CHANDLER, Sport
1928. 3 meses de uso, 5 pasajeros, nuevo $1,950 .. $1,000.00

MC FARLAND, Sport
Tipo 1925. Antes $600 .. $ 400.00

BUICK 1925, Sedan
5 pasajeros. Antes $600 .. $ 500.00

FLINT, Touring
5 pasajeros. Antes $450 .. $ 375.00

CLEVELAND, 5 pas.
6 cilindros. Antes$400 .. $ 375.00

VEA NUESTROS CARROS
COMPARE NUESTROS PRECIOS
Frank L. Getmant
AVE. DE LA REPUBLICA 297.

Boletin Semanal AUTOS DE USO

Auburn, 5 ps. . . .	$ 700.00
Buick Sedan del 27, nuevo.	900.00
Buick Turismo 7 ps	900.00
Hudson Turismo 7 ps	350.00
Buick Turismo 7 ps.	450.00
Dodge Sedan cuero .	200.00
Dodge Sedan cuero.	350.00
Dodge Sedan cuero.	450.00
Chrysler Coach, cuero.	700.00
Chrysler 50, Turismo	500.00
Chrysler 50 Turismo	450.00
Chrysler 70 Turismo	500.00
Nash Turismo Special	550.00
Nash Embajador, semi nuevo. . .	1.500.00
Nash Sedan Standard	450.00

GRANDES FACILIDADES DE PAGO
PLA, AIXALA MOTORS
MARINA Y PRINCIPE

VENDO UN camión Ford de volteo, extensión "Olson" de 1.1|2 toneladas. Informan: Durege y Correa, (carpintería). Precio de ocasión. D-4 S-4467 9 Julio

LINCOLN Limousine de 7 pasajeros, en perfecto estado, con gomas nuevas, pintura fábrica. En $3.650 con facilidades de pago. Llame A-8719.
D4 25801 10 Jul.

SE VENDEN camiones Ford sinfín con carrocería. Garage "Excelsior". Espada 17. Preguntar por Aquiles. Dueño: San Lázaro 299-A. D-4 S-4461 15 Julio

OCASION: camión sin fin Ford carrocería estacas motor bueno lo doy barato. Véame enseguida. Díaz. Peñalver y Belascoaín. D4 25805 10 Jul.

CHEVROLET: uso touring muy barato. doy facilidades de pago. Díaz Peñalver y Belascoaín. D4 25804 10 Jul.

OPORTUNIDAD: Tudor Ford del 27 motor reconstruído gomas buenas lo doy en $250 es una ganga. Díaz Peñalver y Belascoaín. D4 25803 10 Jul.

AUTOMOVILISTAS

Sportmans y oficinistas: Le guardamos su auto mientras esté en su oficina o teatro por la cantidad de 20 cts., por un corto tiempo con absoluta garantía en el patio de nuestro garage de Morro, 5-A. Teléfono A-7055. Sr. Doval.
B-7 S-4022 11 Julio

VENDO CAMION Ford sinfín, año 1928, carrocería convertible. Empedrado 8, garage. D-4 25529 11 Julio

D5. Maquinaria y Accs.

ALMACEN. Existencias constantes de calderas, donkeys de vapor, bombas, motores, romanas diversos tamaños, arados, desgranadoras, tuberías, fluses, acero para calderas etc. Basterrechea Hermanos. Lamparilla 9. Telf. A-2950, Habana. (D-5) 11879 25 Septiembre

MOTOR "DIESEL" M. W. M., alemán, legítimo; 2 cilindros, 4 tiempos, 800 R. P. M. 18 caballos, prácticamente nuevo. Se vende a precio razonable, por necesitar doble fuerza. Puede verse trabajar hasta principios de Agosto en que estará instalado el otro mayor y de la misma marca. Arranque por cranque en FRIO en menos de 5 segundos. Combustible, Aceite y mantenimiento; sale la fuerza a menos de 2 centavos el kilowatio. Informan: Fundición "PUJOL", Luyanó, Habana, Fundidores y Fabricantes de toda clase de válvulas y accesorios de bronce; camisas para bombas hechas y colocadas en ocho horas. Trabajos industriales y artísticos de todas clases. Llaves de presión. Precursores en Cuba de la Fabricación en SERIE de toda clase de artículos de bronce. No tenemos agentes, viajantes, representantes, etc. Diríjanse directamente a nuestras Oficinas. Cable y Telégrafo: PUJOLUYANO, Habana. D-5 S-4515 23 Julio

SE VENDEN 2 motores trifásicos corriente 220, de 3 y 5 HP. escaparates lunas, cómodas lunas, mesas de noche y medio baño de asiento para instalarlo de nuevo. Informan en Aguacate 54, oficina. D-5 26669 12 Julio

BOMBAS CENTRIFUGAS alemanas montadas en caja de bolas con su base de hierro y poleas. 2x2: $126; 4x4: $155; 5x5: $230; 6x6: $275; 8x8: $460. Motores de pertóleo crudo Diesel legítimos, de 4 tiempos, en existencia, 10, 12, 15, 16, 20, 25, 30, 36 y 54 HP. Facilidades de pago. Ramón Mederos. San Juan de Dios 15, Habana. D-5 26383 10 Julio

COMPRA VENTA

De materiales de construcción, hierros viejos y metales maquinaria. Txistencia de transmisiones, poleas, coginetes pedestales, bombas, donkeis, motores eléctricos y gasolina, dinamos, conereteras, uinches, cortadoras de cabillas, diferenciales, maquinaria y piezas de zapatería, pailas, tanques, herramientas de trabajo y todo cuanto abarca la mecánica en general. García y Zulueta. Cerro número 693 y 695. A-9264.
D-5 24412 24 Julio

SE VENDE un motor MARINO de petróleo 75 HP, está como nuevo, propela y eje de bronce, dos ejes intermedios, respuestos, cigüeñal, tres cilindros y cambio de marcha, propio para remolcador o goleta. Precio $1,700. Informes: Luna. Monte número 86. Taller de Maquinaria. Telf. A-7379. D-5 26227 11 Julio

MATERIAL ELECTRICO

Existen varias unidades eléctricas como motores, dinamos, generadores y tableros de control de distintos tipos, que por no ser necesarios, se venden a precios económicos. Para referencias dirigirse al Ingeniero señor E. J. Montoilieu, Oficina de "Tívoli", en Palatino. Teléfono I-1034. D-5 26199 15 Julio

VENDO MOTOR petróleo crudo de 15 HP, Venn Severin, molinos para pulverizar piedra, cal etc. Segueta mecánica y piedra esmeril doble, tubos de cemento armado, todo barato. Telf X-1559. Apartado 798. D-5 25889 9 Julio

D6. Muebles y Prendas

MUEBLES

Sueltos y en juegos, se liquidan en El Cedro, Galiano 123, entre Zanja y Barcelona. Telf. A-7557. D-6 S-4316 28 Julio

VENDO JUEGO cuarto y comedor de caoba; el de cuarto tres cuerpos, nueve piezas; comedor, doce; mandados a hacer, flamantes. Costaron 1,000 pesos, en $500.00. Dirección. Telf. A-9335.
D-6 26664 14 Julio

REGISTRADORAS National registradoras Anker alemanas, varios modelos, plazos cómodos. Hago cambios, compro, reparaciones, niquelados y esmaltados. Trabajos garantizados. J. R. Ascencio, teléfono M-9571. Campanario 89.
D-6 26652 7 Julio

VENDO urgentemente, juego sala dorado, otro tapizado, juego cuarto tres cuerpos, juego comedor, ortofónica Credenza 8-30, juego cuarto dos lunas, recibidor, pianola, todo nuevo, máquina Singer, escaparate lunas. U-3163.
D 6 26123 9 Julio

A COMPRAR BARATO

Para comprar de ocasión prendas de oro y platino con brillante, muebles en general, cambiar sus muebles, venderlos, arreglarlos, vender sus prendas de oro, antiguas y modernas y empeñar bien en Compostela 106. Teléfono M-2893.
D-6 S-4436 5 Agosto

SE LIQUIDAN muebles de todas clases, juegos de cuarto, comedor y sala y muchas piezas sueltas en Suárez No. 58.
D 6 26301 13 Julio

OPORTUNIDAD. Magnífico juego de sala dorado y tapizado, se vende en Escobar 96, carpintería.
D 6 26445 9 Julio

VENDO MAQUINA Singer, semi-nueva, con sus piezas. Precio $15.00. E. Palma y J. Delgado, al lado de la ferretería. I-4433. D 6 S 4460 10 Julio

SE ARREGLAN MUEBLES

La casa Pernas, reparamos toda clase de muebles finos y corrientes, envases esmaltes decorados barnices y tapicería, se garantizan los trabajos; San Rafael 143. Teléfono U-4680.
D 6 26438 14 Julio

Esmalto, Barnizo sus Muebles

Por poco dinero le esmalto su nevera, juego de sala, cuarto, barnizo y reformo, hago toda clase de tapicería. Llamen al teléfono A-5479. D-6 24481 4 Julio

MAQUINA Singer de ovillo central completamente nueva con sus piezas $30, otra $26, otra $10, una preparar calzado $15, por quitar taller. Consulado 21 bajos. D 6 26369 15 Julio

VENDO MAQUINA Singer, engrampadoras semi-nuevas, con sus piezas. Precio $15.00. E. Palma y J. Delgado, al lado de la ferretería. I-4433.
D-6 S-4460 9 Julio

LA LLAVE del comerciante, Monte 248 frente al Mercado, gran liquidación permanente de vidrieras engrampadas, muchas mesas vitrolite, mármol y para fonda, cantinas completas, nuevas caoba y vitrolite, neveras de porcelana, ventiladores, escritorios, pesas, básculas, contadoras National caoba espejos, armatostes, cajas caudales, vidrieras de lunch, infinidad de objetos para comercio. (D 6) 26577 17 Julio

UNDERWOOD 3-12, último modelo, completamente nueva, se regala en 70 pesos. Amistad y Barcelona, en la misma esquina, garage. D-6 26594 17 Julio

CAJAS DE CAUDALES

sumamente baratas gran surtido, archivos, burós, mesas planas, máquinas de escribir, libreros y toda clase de muebles de oficina. Apodaca 58 entre Suárez y Revillagigedo.

MUEBLES EN GENERAL

Juegos de cuarto, sala y comedor y saleta, máquinas de coser, baúles, escaparates, victrolas Víctor, toda clase de muebles. Apodaca 58 entre Suárez y Revillagigedo.

PARA CAFE Y FONDA

Cantinas, mostradores, vidrieras, mesas de mármol, vitrolite y madera, sillas de Viena nuevas y de uso y toda clase de enseres. Apodaca 58, entre Suárez y Revillagigedo. D6 25868 12 Jul.

SE ARREGLAN MUEBLES "EL ARTE"

Taller de reparación y reconstrucción de muebles, envases y embarques. Especialidad en pinturas, barnices y tapicería. Calle I número 9, casi esq. a Calzada. Tel. F-2312.
D 6 S 4501 8 Agosto

"LA ESPECIAL"

La mueblería más grande y mayor surtido de toda la República. Salón de exposición y ventas. Neptuno número 159, entre Escobar y Gervasio. Muebles fabricados y exportados para el gusto más refinado. En "La Especial" pueden adquirir muebles a plazos y en alquiler. Hay juegos de cuarto en caoba de tres cuerpos, con filete de bronce; juegos ídem esmaltados en dos tonos policromados y decorados en todos colores; juegos de caoba y bronce; juegos de señoritas esmaltados, policromados y decorados. Juegos de comedor estilo "Renacimiento", ídem estilo Adams, ídem inglés, ídem con filetes en todos estilos y a todos precios. Juegos de sala estilo Luis XVI decorados y con gobelinos; juegos esmaltados y policromados de todos precios. Juegos de sala con filete de bronce muy finos; ídem en otros estilos, juegos de recibidor, tapizados y de rejilla a todos precios. También los hay de mimbre de todos estilos y precios; mesas escritorios de todos tamaños; libreros de dos y tres hojas; sillas giratorias, juegos de oficina. Neveras de todos estilos y tamaños. Juegos de niños y esmaltados Chaise Long tapizadas y de mimbre. Lámparas de pie muy finas y muy baratas, ídem de sala, saleta, cuarto y comedor, reloj de pared; ídem de pie. Espejos dorados, ídem vitrinas, sillones de portal de todos estilos, sillas de coche, ídem de colegios, sillas de tijera, paravanes, alfombras, de sala, saleta y cuarto, maceteros de todos estilos y precios, camas de hierro y camitas de niños desde la más barata a la más fina. Sombrereras, perchas de árbol, ceestos de ropa, fiambreras finas y corrientes, sillones de niños de caoba y mimbre. En piezas sueltas: escaparates de lunas, ídem sin luna, camas, coquetas, cómodas, chiffonier, chifo-Rober; mesas de noche, aparadores, auxiliares, vitrinas; mesas de correderas, mesas de máquinas, mesas de teléfono y sillería de toda clase y otros muchos artículos que no se detallan aquí. Fíjese bien que "La Especial" le hace a usted cualquier juego o muebles de encargo sin que tenga que hacer anticipo alguno. Hacemos ventas para el campo sin cobrar embalaje; damos facilidades de pago guardando la más absoluta reserva. También alquilamos muebles desde la más humilde cama de hierro hasta una lujosa residencia. Haga una visita a esta acreditada casa y saldrá complacido por su mercancía exquisita y sus precios ínfimos. No se confunda.

"LA ESPECIAL"

Neptuno número 159, entre Escobar y Gervasio. Teléfono U-5620 y Apartado número 2291.
D-6 S-4393 1 Agosto.

"LA NUEVA ARGENTINA"

Casa de Préstamos, interés desde el 1 por ciento. Liquidación de prendas procedentes de empeño por la mitad de su valor. Neptuno número 179. U-5256.
D-6 S-4394 1 Agosto

MUEBLES

Fabricamos o importamos para el gusto más refinado. Pueden adquirirse a plazos y en alquiler en el almacén importador de muebles y casa de préstamos "La Nueva Especial", Neptuno Núm. 191 y 193. Teléfono U-5010, al lado del café "El Siglo XX" Nota:—Las ventas para el campo no pagan envases.
D-6 S-4396 1 Agosto

JOYAS, MUEBLES, BAULES

De todas clases, máquinas de coser y escribir, victrolas, discos, rollos pianolas.

ROPAS, CAPAS DE BARRAGAN

Fluses casimir, abrigos, zapatos y toda clase de ropas.

COMPRAR, VENDER, EMPEÑAR

Vaya usted a "Los Jimaguas", Suárez esquina a Misión. Teléfono A-3339.
D-6 25520 31 Julio

GRAN LIQUIDACION

De fluses, pantalones, zapatos, camisas, capas de agua negras y color, abrigos, baúles, maletas, máquinas de coser y escribir, victrolas, toda clase de muebles y alhajas procedentes de empeño Pianola casi regalada en la casa de préstamos Suárez esquina a Misión "Los Jimaguas". A-3339. D-6 25521 31 Julio

SEGUIMOS nuestra marcha, cambiando muebles inservibles por arreglos; esmaltamos, tapizamos, barnizamos y reformamos cualquier mueble; no tire nada, todo vale dinero. Llámenos al A-9535 o a Aguila 285. 25 años de práctica, ofrecemos garantía.
D-6 25490 9 Julio

DINERO

Prestamos sobre alhajas de oro y brillantes, máquinas de escribir, objetos de valor y ropa en buen estado a bajo interés. La Confianza, Suárez 7, esquina Corrales. A-6851.
D-6 22541 10 Julio

MUEBLES EN GANGA

Gran surtido en juegos completos y piezas sueltas, juegos de cuarto, 70 pesos; comedor 75 pesos; sala o recibidor, 45 pesos; camas a 7 pesos; cómodas 10 pesos; seis sillas y dos sillones 15 pesos; sillas sueltas a $1.50; sillones $2.50; mesas correderas 6 pesos y otros que no se detallan a los precios mencionados. También se cambian y compran en

"LA PRINCESA"
San Rafael 107. Teléfono A-6926.
D-6 2777 Indf 1 Dic

BAULES Y MALETAS

de todos tamaños finos y corrientes, los liquidamos por la mitad de su valor.

MUEBLES, JOYAS Y ROPAS

Las empeñamos cobrando módico interés. Las compramos pagando bien, siendo modernos, los vendemos al contado muy baratos y a plazos, damos facilidades. No compre sin visitarnos.

LA COMPETIDORA

De A. G. Arango, Gloria núm. 68. Teléf. A-6827.
E-1251 Ind. 20 My

LAMPARAS EN GANGA

Se vende una lámpara de sala de bacarat, muy fina, en $300.00. — Una lámpara de pie de bronce, en $100, mármol de Verona, en $80.00. Puede verse en la Casa Vilaplana, O'Reilly y Villegas.
D-6 E- Indf. 1 En

PARA OFICINAS Y DE OCASION

Bufetes planos y de cornisa. Archivos, cajas archivos, máquinas de escribir. La Hispano Cuba. Villegas, 6. Losada. A-8054.

DINERO

No reparamos intereses. Préstamos sobre alhajas y objetos de valor.
LA HISPANO CUBA
Villegas, 6, por Avenida de Bélgica, antes Monserrate. Teléfono A-8054.

DE OFICINAS

Compro. A-8054. Bufetes planos y de cortinas. Archivos, cajas archivos, libreros, máquinas de escribir. La Hispano Cuba. Losada. Villegas. 6. A-8054.
D-6 E-317 Indf

GRAN REBAJA DE PRECIOS MUEBLES A PLAZOS

Los puede adquirir en la casa de González y Díaz, Neptuno número 167, de lo más fino al último modelo. No se olvide, venga a hacernos una visita y compare. Nota: Compramos muebles finos y cambiamos. U-5844.
E-1115 Indf. 10 Mayo

NOVEDAD

Si desea tener su casa amueblada con los últimos estilos puede adquirirlos en la casa González y Díaz, Neptuno número 165, con facilidades de pago. Visite esta casa y se convencerá. Teléfono U-5844.
E-1116 Indf. 10 Mayo

D7. Instrumentos de Música

SE VENDE magnífico piano alemán, cuerdas cruzadas, está como nuevo y se da muy barato, con facilidades de pago. Aguila 211, entre Reina y Estrella.
D-7 25736 10 Julio

MAGNIFICO PIANO alemán marca Hoffman, completamente nuevo. Se vende en verdadera ganga por embarcarse su dueño. Puede verse en 27 y D, Villa Esperanza, Vedado. D-7 26354 10 Julio

SE VENDE una pianola casi nueva marca Stowers con rollos y rollero y un piano Pleyer para estudios, en Suárez No. 58. D 7 26300 13 Julio

GANGA. SE vende un piano alemán nuevo. Se da barato; un juego de sala y un juego de cuarto. Perseverancia 34-A, bajos. D-7 26222 15 Julio

PIANOS, pianolas e instrumentos al contado y en plazos cómodos. Música impresa y estudios para todos los conservatorios. Pianos de alquiler, afinaciones y reparaciones. Calidad y bajo precio. Viuda de Carreras y Cía. Prado 115. Telf. A-3642
D 7 S-1757 Indf. 1 Ag.

ESTAMOS LIQUIDANDO gran cantidad de Pianos, Pianolas y Ortofónicas de absoluta garantía, a precios incomparables al contado y a plazos. "La Predilecta". San Rafael y Oquendo.
D-7 S-4273 12 Julio

VENDEMOS MAGNIFICO piano. Ganga verdad. Amargura 15.
D-7 26615 11 Julio

ORTOFONICA

Vendo una modelo 4-3 Víctor completamente nueva, muy barata. Véala en Suárez 53, esquina a Gloria.
D7 25854 10 Jul.

JUNTOS o separados. Urge vender piano alemán en flamante estado, ortofónica Víctor y un Diccionario Enciclopédico, (25 tomos). Es ganga. San Rafael 141, entre Soledad y Oquendo.
D-7 S-4508 13 Julio

D8. Animales

EN 250 pesos se venden cuatro vacas con un despacho de treinta litros y un carro con su caballo. Informa: Gregorio Campos.—Capdevila. D-8 26667 14 Jul.

SE VENDE un soberbio lote de ganado Cebú de lo más fino y excelente que ha venido a Cuba, se vende barato, también tenemos un magnífico lote de novillas de raza Holstein, Jersey y cruzadas de ambas razas, muchas muy próximas, cerdos de razas aclimatados baratos. Informan finca del ex presidente Dr. Alfredo Zayas (Finca María) carretera de Wajay y Mazorra.
D 8 26453 22 Julio

SE VENDEN 80 vacas, juntas o separadas, de pura raza Holstein o Jersey, recentinas y próximas pueden verse de 1 a 5 de la tarde en la carretera de San Miguel del Padrón Kmo 3.
D8 24556 9 Jl.

SE VENDEN muy baratas palomas mensajeras de razas, de calidad insuperable. que han sido premiadas en todos las concursos. Gloria 51, de 4 a 7 p. m.
D-8 S-4255 10 Julio

D9. Fincas Rústicas

EN LA CARRETERA de Habana a Managua, kilómetro 11. Se vende hermosa finca con todos los adelantos modernos, propia para gran vaquería. 8 caballerías. También otra pequeña de 2 caballerías. Informan: A-7168. De 10 a 12 a. m.
D-9 26365 9 Julio

RUSTICA, VENDO, 1|2 caballería en carretera, Santiago Las Vegas. Calle 0-20. González. D-9 26630 11 Julio

PRECIOSA FINCA EN ARROYO ARENAS

Se vende, arrienda o cambia por casa en los repartos de Marianao. Tiene media caballería de tierra, casa de mampostería, luz eléctrica, tres pozos, magnífica arboleda, grandes platanales y palmas reales. Su dueño en Ave. de Columbia y San Francisco. Rpto. Oriental, Marianao. Tel. FO-7775.
D 9 26468 11 Julio

D10. Objetos Varios

BILLARES. VENDO tres mesas, juego de viuda con todos sus accesorios completos, se dan baratas. Calle Almendares y San Manuel. Telf. FO-7956, Marianao.
D-10 25064 13 Julio

FOTOGRAFOS: se vende una máquina fotográfica, 5x7, en magnífico estado, con 6 chassis. Lente geliar. Sol 48, altos, de 1 a 3. D-10 26662 11 Julio

SE VENDEN Palmas Reales de dos años, en cantidades. Informes: Telf. X-1652.
D-10 26668 12 Julio

SE VENDE UN ESPEJO

grande, nuevo, dorado, pintado a mano con su cónsola haciendo juego propio para casa de modas o salón de señora, alfombra grande de 2x3 fina y nueva $20 hay otros muebles. San Rafael 299, solamente de 9 a 11.
D 10 S 4505 9 Julio

VENDO UNA HISTORIA de España, 25 tomos, por La Fuente, lujosamente encuadernada, muy barata, casi regalada. Llamar al teléfono F-5746.
D-10 26381 9 Julio

VIDRIERA DE CALLE, tamaño 50x65 pulgadas, de cristal de 1|4 con vidrios a los costados, se vende muy barata. Puede verse a todas horas en Habana 112 y 124. D-10 26373 9 Julio

APARATO de Cine Pathé, con 4 películas de 6 rollos, se vende o cambia por un automóvil chico. Torres. Aguila 37. Telf. M-3071. D-10 26348 9 Julio

MAGNIFICO MOSTRADOR vidriera de caoba. Se vende, puede verse en San José 48. Se da muy barato.
D-10 26355 10 Julio

LA ENCICLOPEDIA Espasa, 66 volúmenes encuadernados, con su librero de caoba, se vende en la Librería Nueva, Pi y Margall (antes Obispo) número 98, Apartado número 255, en 475 pesos.
D-10 26068 9 Julio

LAMPARA DE BILLAR

Se vende una magnífica lámpara de billar, de bronce repujado y la pantalla forrada de seda verde, está completamente nueva y se dá por la tercera parte de lo que costó. Puede verse a todas horas en la calle de Domínguez 12, Cerro.
D-10 25904 9 Julio

E SE SOLICITAN

E-1.—Criadas y Criados.
E-2.—Cocineras y Cocineros.
E-3.—Para dos o más servicios.
E-4.—Manejadoras.
E-5.—Crianderas.
E-6.—Chauffeurs.
E-7.—Costureras.
E-8.—Oficinistas.
E-9.—Operarios y Aprendices.
E-10.—Varios.

E1. Criadas y Criados

SE SOLICITA para familia de 3 personas extranjeras, en Vedado, una muchacha española formal y trabajadora, para todos los quhaceres, sin pretensiones. Buenas referencias. Sueldo $25. Buen tratamiento. Escribir Apartado 362.
E-1 25349 9 Julio

SE SOLICITA una sirvienta para las habitaciones, que entienda de costura y que presente referencias de casa donde haya servido. Calle 2 entre 15 y 17, Vedado. Casa de planta baja.
E-1 26342 10 Julio

NECESITO una criada y una cocinera, sueldo $30. También chauffeur español con recomendación particular $60, y un muchacho $20. Compostela 58.
E 1 26475 9 Julio

E3. Para 2 o más servicios

SE SOLICITA muchachita para limpiar apartamento de una habitación y entretener a un niño. Sueldo $7, Termina a las 6 p. m. Carlos III No. 265 A. Apart. 19. E 3 26415 9 Julio

SE SOLICITA un joven para fregar y más quehaceres de casa, que sea trabajador. Sueldo 12 pesos, casa y comida. Reina 83, altos, esquina a Manrique.
E-3 26367 9 Julio

E10. Varios

SOLICITO embarcadores pueblos interior envíen todo el año pollos, huevos, guanajos. Compro todas cantidades. Horacio Gou Tacón 8 altos. Habana.
E-10 24463 9 Julio

SOLICITO socio con poco capital que tienda de bodega, informes para antiguo de La Especial, frente la Quinta Canaria, Café.
E 10 26277 9 Julio

SOLICITO MATRIMONIO peninsular para encargados casa inquilinato Dama 60. Solo doy habitación. Tiene que poner 20 pesos fondo y referencias. Obrapía 99. M-5279. Muñiz.
E-10 S-4490 9 Julio

SOCIO

Una señora lo solicita con poco capital para ampliar negocio productivo. Teléfono A-2492. (Nena)
E-10 25891 9 Julio

SOLICITO un socio con poco dinero para negocio establecido. Tiene que trabajar. Informes: U-4106. De 1 a 5. Pregunten por Amado. E-10 26587 11 Julio

F SE OFRECEN

F-1.—Criadas y Criados.
F-2.—Cocineros y Cocineras.
F-3.—Para dos o más servicios.
F-4.—Manejadoras.
F-5.—Crianderas.
F-6.—Chauffeurs.
F-7.—Costureras.
F-8.—Oficinistas.
F-9.—Operarios y Aprendices.
F-10.—Varios.

F1. Criadas y Criados

SE DESEA colocar un joven español criado de manos o de ayudante de cocina. Tiene recomendaciones. Teléfono F-3848. F-1 26358 9 Julio

SE DESEA colocar joven español de criado de manos. Tiene excelentes recomendaciones de su buena conducta. Informan teléfono M-6433. José.
F-1 26663 11 Julio

UN JOVEN español desea colocarse de criado de manos. Tiene buenas referencias. Sabe cumplir con su obligación. Informan: F-3205. F-1 26661 11 Julio

UN JOVEN español desea colocarse de criado de manos. Tiene referencias, sabe cumplir con su obligación. Informan F-6079. F-1 26656 11 Julio

SE DESEA colocar una joven española para criada de manos o de cuartos. No tiene pretensiones. Prefiere el Vedado. Informes: calle 9 número 23. Tel. F-5731.
F-1 S-4514 11 Julio

SE DESEA colocar una joven española para un matrimonio solo o una señora sola, si es extranjera mejor, de casa de moralidad. Informan al teléfono I-2128. F 1 26569 10 Julio

SE DESEA colocar una señora de mediana edad para criada de mano, sabe su obligación. sale para el campo. Teléfono A-2308.
F 1 26564 9 Julio

SE OFRECE una joven española para criada de mano, cuartos o comedor, muy limpia, tiene buenas referencias de casas particulares. Teléfono M-9578.
F 1 26560 9 Julio

DESEA colocarse una joven española para comedor o cuartos. Lleva tiempo en el país. Tiene quien la recomiende. Teléfono U-1608.
F 1 26559 9 Julio

DESEA colocarse una muchacha de criada de manos o manejadora. Teléfono M-5596. F-1 26609 11 Julio

JOVEN JAPONES

Desea colocarse en casa particular, buen criado de manos, es muy serio y trabajador. Informan: Telf. A-6931.
F-1 26621 12 Julio

SE OFRECE criado español, sirve a la rusa, tiene buenas referencias, sabe de jardín. Tel. A-3343.

CRIADA española, sabe cortar y coser con referencias. Tiene referencias. A-3343. F 1 S 4506 9 Julio

SE DESEA colocar española para criada de habitaciones, sabe su obligación o para comedor, sabe servir mesa a la rusa, no tiene inconveniente salir de temporada, tiene referencias. Informan teléfono M-4645. F 1 26554 10 Julio

SE OFRECE una joven española para criada de mano, cuartos o comedor, muy práctica, buenas referencias, casa particular. Teléfono M-3229.
F 1 26478 9 Julio

SE OFRECE un buen criado de mano peninsular, práctico en todo esmerado servicio, sin pretensiones; tiene recomendación de buenas casas; va cualquier punto. Teléfono A-4792.
F 1 26473 9 Julio

SE DESEA colocar una española de criada de mano o para los dos trabajos de un matrimonio. sólo sabe cumplir con su obligación y es muy formal. Teléfono A-7740.
F 1 26462 10 Julio

SE OFRECE muchacha española para criada de mano, sabe servir bien a comedor o cocinar y limpiar para corta familia. M-7122.
F 1 26459 9 Julio

SE DESEA colocar una joven española sabe hacer de todo. Informan I-7592.
F 1 26410 10 Julio

DESEA colocarse un criado de mano español, con mucha práctica en el servicio. tiene excelentes referencias, acepta colocación para el campo. Tel. M-3850.
F 1 26452 10 Julio

SE OFRECE sirviente español trabajador y competente en todo buen servicio. Tiene referencias de casas conocidas; habiendo estado doce años en una de ellas. No tiene grandes pretensiones. Teléfono F-6239. F 1 26456 10 Julio

DESEA colocarse para hacer la limpieza joven española que ha trabajado con buenas familias. Informan M-7617.
F 1 26573 9 Julio

UNA ESPAÑOLA desea colocarse de criada de mano o de cuartos o para manejadora, sabe coser algo. F-4594.
F 1 26505 9 Julio

DESEA colocarse una muchacha española de criada de mano en casa de moralidad, tiene referencias. Informan en Conde No. 5 entre Compostela y Bayona. Teléfono M-8703.
F 1 26500 9 Julio

UNA JOVEN de color desea colocarse de criada de cuartos o de comedor; sabe servir la mesa. Tengo referencias. Teléfono M-4900. F1 26553 10 Julio

---

FOLLETIN · 12

CONCHA ESPINA

ALTAR MAYOR

NOVELA

SEGUNDA EDICION

De Venta en la Librería Albela Belascoaín Núm. 32 Teléfono U-5783.

dice en España la victoria de la Cruz.

Teresina percibe la influencia de la evocación. Esta mujer, henchida de la gracia innumerable, es aquí, lo mismo que su compañero, el fruto depurado de las civilizaciones que con la levadura celtíbera al través de israelitas y moros alcanzaron el núcleo insigne hispanolatino, la soberbia patria multiforme, esencia inmortal de un carácter.

—¡Si Javier me jurase todo eso! —suspira la moza otra vez en lo profundo de su alma anhelante y crédula. Le parece sentir en sí misma un temblor universal: un miedo que le acude como herencia oscura del Dolor. Se persigna porque es la hora del Angelus; sufre y quiere rezar mientras el muchacho dice aún:

—¡Para toda la vida!

—Te lo agradezco mucho, Josefín.

—¿Por qué? Yo no puedo evitar mis sentimientos... Ya lo sabes: hoy, mañana, siempre tuyo. No lo olvides.

—Nunca.

—Y si algún día necesitas probarlo....

—Acudiré a tu corazón.

Con las manos cruzadas sobre el suyo, ha dicho esta frase Teresina, mirando gravemente al compañero.

El recibe la promesa como una esperanza que le afloja la tirantez del rostro y le alivia la pesadumbre del fracaso.

Está erguido en el esmalte pálido del éter. Con los breeches y el jersey, los guantes de manopla, la viril cabeza desnuda, las firmes pantorrillas modeladas por las medias del caminante, es un hermoso explorador moderno. Y adquiere un brío singular cuando depone la enamorada súplica, aparta la vista de las cosas fijándola en un lugar desconocido, y dice con enérgica sencillez:

—Vamos adelante...

IX

DUEÑA DE LA LUZ

El automóvil ha vuelto a correr. Desciende por cuestas arriesgadas, acercándose a los capuces de la neblina mientras el paisaje entorna los párpados, y los colores agrestes se funden en el prisma rojo que dura después de extinguido el Sol.

Y según el rumbo del coche así quedan los viajeros frente al ocaso, ardoroso todavía, o de cara a Levante, donde ya navega la Luna, curvada y fina como la tela de un bajel. Un concilio de soles se extiende por el firmamento, colmenas que abren sus celdas rubias en lo eternamente ignorado.

La carretera recibe a sus bordes los caminos incultos que vienen de todas partes, los anuda en su cordón civil y los abandona con las cabañas, las cijas humildes, los fuegos lejanos de los pastores y la sosegada verdura de la mies.

Teresa, muy callada junto a su amigo, se abriga y defiende, no sabe si del viento o de una penetrante melancolía que desde la gran tristeza de la noche parece resbalar por la tristeza de las montañas. En ellas la prole de matices se confunde y se borra, ensalzados los picos aguileros, que, bajo la cárdena pupila del anochecer, se duda si ascienden como gritos de la tierra o si bajan como señales de Dios.

Tampoco habla Josefín; orgulloso y dolorido se aísla en sus pensamientos y opone la llama del semblaste a una ráfaga le humedad que sube por los senderos pálidos, lo mismo que si el salto de la brisa nocturna estuviese lleno de lágrimas.

—Hace frío — dice la joven, deseosa de romper la triste incomunicación.

—Es que ya no nos moja el relente de los Lagos...

La voz del hombre, un poco enronquecida y huraza, se esfuerza en sonar amable, pero no consigue vencer la dificultad del momento.

—Sí, ya estamos cerca — asiente la moza, para añadir algo, sacudida por la emoción de llegar hasta Javier inesperadamente en un viaje que parece un sueño, un remonte con alas de amoroso prodigio. Porque le suspiran en la memoria las frases valientes y seguras de Josefín, y olvidándose de la realidad las une al secreto de sus ilusiones en el vago trastorno de una embriaguez.

Así, cándida y aventurera, la mano tremante sobre la honda palpitación del pecho, vuelve hoy Teresina al reino fantástico de las cumbres, al país de las águilas y de los buitres, del oso y de la gamuza, de la nieve y las aguas torrenciales.

Ha parado el coche: mientras Josefín le hace callar, la viajera desmonta y da un vistazo al paraje desvalido, como el umbral de un misterio.

Aquí no hay gente; un "mar ermitaño" reproduce en su cristalina quietud la exaltada vegetación que amortigua su tono malva en la ingravidez musical del aire.

Este es el lago kilométrico, inmóvil y sin explicación, de escondida profundidad. Está negro a fuerza de ser voluminoso, está triste y frío igual que un cadáver. La ribera es lúgubre, desarbolada, endurecida, abierta a los atajos cerriles y al horizonte monstruoso de los Picos de Europa, que desde sus cimas blancas envían al cielo una punta de claridad. Pero los matojos y los zarzales han florecido, y el espejo mudo retrata una alucinación verde que se deslíe llena de semblantes y de colores.

Dicen que una xana muy evquiva tiene aquí su yerto palacio. No ha de ser tan pariente de las ninfas de Homero como de las divinidades escandinavas. Y cuando desate el nudo de sus trenzas para tejer la canción ritual, no tendrá su hermosura el clásico gusto de un líquido transparente, sino el tinte de una maléfica esclavitud. Mejor que la xana cautiva conviene a los escondites de este mar tenebroso el pez de las tres fauces, huésped de la trágica Laguna, o el buho y el alcaraván, pájaros de la Muerte.

Pero también los abismos atraen a las diosas humanas. Por eso Teresa corre al embrujo de las aguas inertes, cuyo nacimiento se viste de leyendas y profecías. Va la muchacha clara y ligera, mostrando en la prisa de los ojos y en el velo que le adorna las sienes un color celestial, como si en la mujer se detuviera todo lo que a la tarde le queda de azul, todo lo que al día le vive de Sol.

Marcha ella con saludables ímpetus, batiente la ropa, volandero el chal que ha prendido al brazo; registra los contornos y exclama:

—¡No hay nadie!

—Pero chica, ¿no ves? — le dice Josefín, adelantado y certero. — Ahí tienes a los tórtolos, en el bote que "a la orilla del lago se balancea".

Al propio muchacho le disuena la burla con que acaba de hacer su indicación. Y no sabe cómo su amiga, tan dueña de la luz, parece que ha enceguecido.

—¿No ves? — repite, mirando con voracidad cómo se le trasluce la belleza en todo su físico esplendor. Por que el viento del oscurecer le somete la falda y se le imprime lo mismo que el blusón de punto, blanco; es un aire silencioso que la desnuda con inocente naturalidad, que la descubre, ágil y fina a través del ropaje.

—Sí, ya veo — responde, con el alma nueva en las pupilas al distinguir a Javier, sin alarmarse porque esté solo con la presunta novia en la barca tétrica del Enol.

Y se dirige a ellos, atracados a una linde recóndita y cercana que extiende su perfil entre los revueltos zarzales.

—Ahí los tienes: el cazador y la gacela — ha dicho Leonor con sorna a su compañero desde la nave estantía y muda.

El, aburrido hasta entonces, soportando con mala paciencia los juegos peligrosos de la galantería, tampoco se incomoda por la maligna alusión, ni por los resquemores que le cause el posible rival; sino que se levanta sorprendido, gozoso ante la seductora viajera.

—¿Cómo, tú aquí? — pregunta, sin acordarse más que de su dicha.

—Me invitaron a dar un paseo, y doña Trinidad quiso que viniera.

Luego hace Teresina la presentación.

—José Terrén, casi mi hermano Javier de la Escosura, mi primo.

Se saludan los dos hombres a distancia, con crieta frialdad examinándose mutuamente. El ciudadano ve en el campesino un empuje amenazador, lleno de indefinibles emboscadas; un poder hostil que llega, corporal, desde el infierno encarnado del crepúsculo. A primera vista supone que aquel mozo con figura de príncipe es digno de agradar a Teresa, deduciendo que no puede menos de estar enamorado de la muchacha. Y al contemplarles juntos, altos en la superioridad de la tierra fría y olorosa, concede que es imposible hallar una pareja más prestante y gentil, símbolo de arrogancia y de salud.

De pie en el fondo de la barquilla, Javier discurre con loca precipitación, solviándose hacia los recién venidos, que dominan el lago, quietos sobre la empinada ribera, en tanto que Leonor allá abajo, navegante inactiva, sonríe con mofa que apenas disimula un fuerte disgusto. De pronto echa un rípido salivazo en el cristal expectante, y Teresina, que la observa, le dice temerosa:

—¡Cuidado! No se puede escupir en el agua sagrada.

—¿Sagrada? ¿Por qué?

—Porque todos los ríos y los lagos son aquí de la Virgen. ¿No lo sabías?

La pregunta y la afirmación, preñadas de novedades y secretos, no interesan a la de Jove, para quien el ceñudo estanque es ahora una verdadera Estigia en su significado literal de "Odio". Y vuelve a salivar y a reír con torpe desdén cuando ya Teresa no le concede ninguna atención, atraída por los ojos morenos de su primo y entregada al casto goce que le proporciona su hermosura; la siente vivir en el templor exquisito de los párpados, en la rosa apurada de las mejillas, en la tersura sedeña de la miel, en el fuego de su carne virginal. Y ofrece mentalmente su tesoro al amado que, admirándola, navega hasta un sitio próximo, donde puede subir a la margen; y que al llegar consulta:

—¿Prefieres embarcar tú?

—Nosotros — corrige la muchacha señalando a Josefín.

Pero él, que nada sabe de la enemiga pasión, pone la mirada traída y hosca en el señorito.

—Es muy tarde — protesta; — ya está oscura la pila de los montes y hay que volver al Santuario...

M.E.C.D. 2016

TELEFONOS A-3333 A-1014

ANUNCIOS CLASIFICADOS DEL DIARIO DE LA MARINA

TELEFONOS A-3333 A-1014

DESEA colocar una joven española criada de mano, entiende algo de M-4482. F 1 26499 9 Julio

DESEA colocar una muchacha espa- de criada de comedor o de cuar- sabe cumplir con su obligación. Mag- No. 19 entre Vista Alegre y Bella da referencias de la casa donde estado. F 1 26547 9 Julio

A colocarse joven española para da de mano, sabe cumplir con su ción. Tiene referencias. María. F 1 26525 9 Julio

N desea colocarse de criada de o cuartos, sabe toda clase de fino. Es práctica. Tiene referen- Pregunten por Angeles. U-1759. F 1 26525 9 Julio

A encontrar colocación de criada cuartos o manejadora una mucha- española con mucha práctica y muy a con los niños, tiene buenas re- Informan Tel. A-2975. F 1 26521 9 Julio

A colocarse una joven española criada de mano o comedor o cuar- tiende algo de cocina, tiene refe- s, informan teléfono M-5741. (F 1) 26510 9 Julio

A colocarse señora española de diana edad para los quehaceres de atrimonio, tiene referencias. Infor- teléfono M-6114. (F 1) 26502 9 Julio

DO español se ofrece, práctico ser- mesa y limpieza, se limpian má- s, tengo referencias, sin pretensio- Teléfono M-4377. F 1 26496 9 Julio

DESEA colocar una joven española criada de mano o comedor, sirve esa a la rusa, no tiene novio, tiene referencias. M-5200. F 1 26539 9 Julio

DESEA colocar joven española para da de mano, tiene referencias. In- FO-1658. F 1 26531 10 Julio

DESEA colocar una joven española para da de mano, sabe trabajar, no es ciosa, no se fija en sueldo, pre- por Margarita. Tel. U-4569. F 1 26527 9 Julio

N española desea colocarse para da de mano. Es dispuesta. Tiene ncias, gana 25 pesos. Pregunten por U-4669. F 1 26528 9 Julio

FRECE un sirviente con varios años práctica para criado de mano o por- con buenas referencias. M-3064. F 1 26493 9 Julio

DO de mano, español, con buenas rencias y cumplidor de su obliga- se ofrece a casa particular. No tie- pretensiones. Informan teléfono F 1 26488 9 Julio

N española desea colocarse de cria- de mano, tiene referencias. Infor- teléfono F-6201. F 1 26479 9 Julio

DESEA colocar una joven española criada de manos o para cuartos. buenas referencias. Telf. F-5037. F_1 26337 9 Julio

DESEA colocar una joven española criada de manos o comedor. Es for- trabajadora. Sabe cumplir con su ción. Lleva tiempo en el país y referencias. Informan F-6238. F-1 26338 10 Julio

ACHA FORMAL de 16 años, espa- desea colocarse de manejadora o de manos; tratar con sus padres. lmendares, calle 13 esquina 10. FO-1483. F-1 26386 9 Julio

A colocarse una española para co- es limpia y aseada, curiosa para r, no tiene novio. Tel. F-6102, coloca en la Habana. F 1 26422 9 Julio

DO español joven se ofrece a casa ticular con magníficas referencias. mbrado en el servicio fino. Infor- F-6219. F 1 26421 9 Julio

DO joven español acostumbrado al vicio de las mejores casas particu- con magníficas referencias, se a familias que deseen buen ser- Informan M-4146. F 1 26420 9 Julio

F2. Cocineras y Cocineros

EA COLOCARSE una señora para co- r en casa particular o de comer- Teléfono U-4581. F 2 26198 9 Julio

CHINO cocinero repostero desea en particular, cocina muy bien a la española y francesa, sabe cum- n su obligación, tiene buenas refe- s, informan teléfono M-5231, pre- por Alfredo Chio. F 2 26298 9 Julio

OFRECE un buen cocinero repostero ñol. Cocina criolla, española y esa, helados y pastelería, con bue- referencias. Es hombre solo. Sale al o. M-4205. Antonio Vega. F-2 26352 9 Julio

EA colocarse asiático de cocinero postero en casa particular. Tiene s recomendaciones. San José 28 al- Teléfono M-6429. Juan Wong. F 2 26489 12 Julio

A EL DIA 15, queda desocupada la nueva calle 25 número 335, entre B, con tres cuartos, sala y comedor, y cuarto de criado. Puede verse a 12 de la mañana. En la misma informar. F-2 S-4520 16 Jul.

EA COLOCARSE una muchacha es- cia de cocinera; es repostera; en la una criada de cuartos y coser man: Telf. F-6176—F-6169. F-2 26654 11 Julio

EA COLOCARSE española para co- r. Es formal y limpia, aseada pa- bajar. No anda con novios; desea familia. No se coloca en la Haba. F-6102. F-2 26651 10 Julio

OFRECE un buen cocinero español. ina española y criolla; sabe de re- ía. Muy limpio buenas referencias. ién va al campo. Telf. M_3229. F-2 26650 10 Julio

OFRECE buen maestro cocinero re- tero. Cocina criolla, francesa, casa ular, hotel, comercio, restaurant, co- Sale campo. Telf. I-7405. J. G. F-2 26649 10 Julio

FRECE un joven cocinero asiático. a largo tiempo trabajando con las familias de la Habana. Infor- San José 29, bajos. Telf. A-8607. Pancho Lee. F-2 26643 13 Julio

ESEA colocar una joven para co- r o limpiar. Telf. U-2731. Pregun- la encargada. Ayesterán número 5. F-2 26635 11 Julio

A COLOCARSE de cocinera señora ñola; puede ayudar algo en la ca- s en poca familia; desea dormir en sa. Zulueta 34. Telf. A-5937. F-2 26633 10 Julio

NERO CON buenas referencias de casas donde trabajó, por varios desea trabajar en casa comercio, o vapores. Sabe bien el arte culi- Inquisidor 31 altos. F-2 26619 11 Julio

SE DESEA colocar un buen cocinero repostero. Tiene buena información. Teléfono F-3455. F-2 26345 11 Julio

UN CHINITO se ofrece gran cocinero y repostero, lo mismo va al campo, muy limpio, excelentes referencias de casa particular. Teléfono M-3229. F 2 26477 9 Julio

SE OFRECE una buena cocinera, cocina española y criolla, sabe de repostería, muy limpia, buenas referencias. Teléfono M-3229. F 2 26476 9 Julio

SE OFRECE maestro cocinero español, particular, comercio, huéspedes o fonda. También una cocinera repostera y un joven para segundo cocinero, ayudante o fregador. Teléfono A-4792. F 2 26471 9 Julio

SE DESEA colocar una joven española para cocinar y limpiar, tiene buenas referencias. Tel. I-7450. F 2 26563 10 Julio

COCINERA repostera, española, de mediana edad, desea colocarse, sabe cumplir su obligación, con inmejorables referencias. Teléfono A-6438. F 2 26558 9 Julio

SE OFRECE una buena cocinera, cocina a la española y a la criolla, sabe de repostería, muy limpia y tiene buenas referencias. Tel. M-9578. F 2 26561 9 Julio

SE OFRECE joven española para cocinar, cocina española y criolla, tiene referencias. Tel. FO-2615. F 2 26546 11 Julio

SE DESEA colocar una señora joven española para cocinar, sabe su obligación, tiene buenas referencias. Teléfono F-6075. F 2 26543 9 Julio

DESEA colocarse una joven blanca para cocinar, sabe el oficio. Llame al teléfono M-4306. F 2 26578 9 Julio

SE OFRECE una cocinera que sabe bien su obligación, sabe hacer dulces, pregunten por Emelina, teléfono M-3053. Animas 107. F 2 26574 9 Julio

COCINERO y repostero asiático desea colocarse en casa particular, cocina bien criolla, española, francesa, americana, tiene recomendaciones. Informes Zanja 33, teléfono M-6097. Preguntar por José Wong. F 2 26536 10 Julio

DESEA colocarse de cocinera una señora mejicana, no menos de $30.00 y dormir fuera. Informan en Amistad 59. Teléfono A-1917. F 2 26537 10 Julio

SE DESEA colocar una buena cocinera española, cocina a la española y criolla, sabe de repostería, tiene buenas referencias, informes teléfono A-7178. F 2 26534 9 Julio

COCINERO REPOSTERO asiático desea colocarse en casa particular. Cocina criolla, española y francesa; muy limpio y formal. Cumple con su obligación. Telf. A-3336. F_2 26611 12 Julio

JOVEN cocinero desea cocinar en casa huéspedes o particular para trabajar por su cuenta. Carmen 6. F 2 26518 11 Julio

UNA JOVEN de color se coloca de cocinera. Duerme fuera. Teléf. FO-1735. F 2 26517 9 Julio

UNA ESPAÑOLA desea colocarse para la cocina, sabe algo de repostería, en casa de moralidad. F-3160. F 2 26506 9 Julio

SE OFRECE cocinera española, sabe variar las comidas, tiene buenas referencias, en la misma criada para comedor o cuartos, también con referencias. Llame A-4175. F 2 26503 9 Julio

SE DESEA colocar un cocinero para casa de comercio. Cocina española y criolla. Informan: Sitios 12, altos. F 2 26457 10 Julio

SE OFRECE buena cocinera de color, sabe hacer dulces, no duerme en la colocación, pero trabaja donde quieran. Tiene referencias. M-7122. F 2 26458 9 Julio

DESEA COLOCARSE una señora de mediana edad para cocinar. Telf. I-6190. F_2 26361 9 Julio

COCINERO JOVEN español desea colocarse para casa particular. Sabe trabajar bien, cocina y repostería. Con buenas referencias de las casas que trabajó. Telf. FO-2627. F-2 26372 9 Julio

JOVEN COCINERO asiático, desea colocarse casa particular y comercio. Cocina americana, española, criolla, repostería, habla castellano general. Enrique Ly. Informan: Dragones 60. Teléfono M_4831. F-2 26366 12 Julio

COCINERO ESPAÑOL, hombre formal, para todas cocinas, restaurant, barra o negocio. Sabe trabajar. Se ofrece, Reina y Rayo, café vidriera Especial. Teléfono M-5101, Sánchez. F_2 26371 9 Julio

SEÑORA INGLESA desea colocarse de cocinera con familia cubana. Sabe su obligación. Teléfono F-4053. F-2 26374 9 Julio

SE OFRECE un cocinero con muy buenos informes. Sabe de repostería. Teléfono F-1385. F-2 25937 11 Julio

F3. Para 2 o más servicios

SE DESEA colocar una joven española de criada de manos o manejadora. Lleva tiempo en el país. Telf. U_6698. F-3 26364 9 Julio

DESEA colocarse un muchacho español para jardinero o criado de manos; es humilde y trabajador. En el Telf. F-1532, Pedro López. F-3 26395 9 Julio

MUCHACHA española desea colocarse de criada de manos o para cocinar y limpiar siendo corta familia. Informan teléfono F-6268. F_3 26595 11 Julio

SE DESEAN colocar dos muchachas españolas: una para criada de manos o de cuartos y la otra para cocinar y limpiar. Informan: Telf. M-1061. F-3 26592 10 Julio

DESEAN colocarse dos muchachas de color, para cocinar y limpiar o lavar; saben trabajar. Tienen referencias. Duermen colocación. M_5087. F-3 26589 10 Julio

DESEA COLOCARSE una joven que habla inglés y español, para criada de cuartos. Sabe cocinar muy bien, o medio día de coser, o enseñar un niño inglés. Tiene referencias. Llamen al teléfono FO_1127. Mary. F-3 26584 11 Julio

JOVEN española desea colocarse de manejadora o criada de mano, tiene buenas referencias. F-1889. F 3 26442 29 Julio

SEÑORA española de mediana edad, desea colocarse para cocinar y limpiar. Prefiere el Vedado. Sabe cumplir con su obligación. Informes en el puesto de frutas Trocadero y Crespo. F_3 26666 11 Julio

DESEA COLOCARSE una joven española para criada de manos o manejadora. Es persona seria; así solicita la familia. Informes: Teniente Rey 102. A-1095. F_3 26659 11 Julio

DESEA COLOCARSE una joven española para cocinar y limpieza No siendo muy grande la casa. Llamen al Telf. I-7737. F-3 26641 10 Julio

JOVEN española desea colocarse para cuartos y repaso o para todo, entiende un poco de cocina. Inmejorables referencias. A-2998. F 3 26529 9 Julio

DESEA colocarse una española para criada de mano o cocinar y limpiar para un matrimonio. Tel. F-4927. F 3 26530 9 Julio

DESEA colocarse española de cocinera, tiene buena sazón, es limpia y trabajadora, no le importa hacer todos los quehaceres a matrimonio en casa chica. F-3312. F 3 26632 9 Julio

DESEA colocarse una muchacha para criada de mano o manejadora, teléfono FO-2766. F 3 26486 10 Julio

SEÑORA inglesa de color colócase para criada, manejadora, lavandera o cocinera. Buenas recomendaciones. Guillermina. M-4355. Aguila 224 altos. F 3 26487 10 Julio

SE OFRECE señora española para criada de mano, entiende algo de cocina, no le importa salir a los repartos, tiene buenas referencias, teléfono A-8253. F 3 26491 9 Julio

SEÑORA española se ofrece para cocinera y ayudar algo a la limpieza de corta familia, no llamen por menos de $25, tiene buenas referencias. Teléfono M-4870. F 3 26492 9 Julio

MUCHACHA española desea colocarse para cocinar y limpiar a corta familia, lleva tiempo en el país y sabe su obligación. Teléfono A-8253. F 3 26481 9 Julio

SE DESEA colocar señora de mediana edad para cocinar y ayudar a la limpieza. Teléfono U-6926. F 3 26482 11 Julio

SE DESEA colocar una joven española para criada de mano o manejadora. F-1681. F 3 26575 9 Julio

DESEA colocarse una muchacha española de criada de mano o manejadora, tiene referencias. Informan Marina y Vapor. Bodega. Teléfono U-6733. F 3 26483 13 Julio

DESEA colocarse una joven española de criada de mano o manejadora. Tiene buenas referencias. Telf. X-1302. F_3 26467 11 Julio

SE OFRECEN dos buenas criadas de mano españolas o para habitaciones o manejadoras; llevan tiempo en el país y tienen referencias de buenas casas. Teléfono A-4792. F 3 26474 9 Julio

JOVEN española desea colocarse de manejadora o criada de mano; es cariñosa con los niños y trabajadora, buenas referencias. Informan L 117, entre 11 y 13. Teléfono F-6152. F 3 26512 10 Julio

SEÑORA española de mediana edad desea colocarse de criada de mano, sabe lavar y planchar, tiene referencias, desea le admitan una niña de 13 años que sirve para manejar un niño y otros quehaceres. Informan Tel. M-4639. F 3 26507 9 Julio

AVISO. Desea colocarse un matrimonio joven español sin hijos para una finca o casa formal, ella sabe de cocina y él de jardín, van al campo, saben trabajar. Tienen referencias. Vedado, calle 24 No. 57 entre 15 y 17, teléfono F-6197, pregunten por Barba. F 3 26494 10 Julio

SE OFRECE señora de mediana edad para cuartos, comedor o manejadora, tiene excelentes referencias. Informan teléfono U-6138. F 3 26538 10 Julio

DESEA colocarse una joven española para cocinar y limpiar a corta familia, tiene buenas referencias. A-8620. F 3 26540 9 Julio

DESEA colocarse señora española para cocinar, cocina española y criolla y si es corta familia ayuda a la limpieza. Tiene referencias. M-7081. F 3 26541 9 Julio

DESEA colocarse joven española para criada de cuartos o comedor, tiene recomendaciones de buenas casas. Teléfono M-5632. F 3 26522 9 Julio

JOVEN española desea colocarse para criada de mano o manejadora. Tiene buenas referencias. Es cariñosa con los niños. Olimpia. U-8745. F 3 26526 9 Julio

SE DESEA colocar una joven española para cocinar y limpiar. Tel. F-2675. F 3 26549 10 Julio

SE DESEA colocar una joven española para los quehaceres de una casa, sabe cumplir con su obligación y tiene buenas referencias, su domicilio Habana 68, Teléfono M-5142. F 3 26551 10 Julio

CREAM color girl speaks English and Spanish seeks position, Nurse maid or General maid Cuban or American family recomendation. Clara, Aguacate 71 downstairs between Sol and Muralla room No. 11. F 3 26552 10 Julio

SE DESEA colocar joven española de criada o manejadora, no le importa casa de huéspedes, tiene buenas referencias, desea casa familia moralidad. Teléfono A-6253. F 3 26562 9 Julio

SE OFRECE una española para criada o manejadora. No le importa ir al campo. Desea casa de moralidad. Teléfono X-2275. F 3 26542 9 Julio

DESEA colocarse una señora de color que habla inglés y el español de lavandera o cocinera, informes Teresa, teléfono M-4724, tiene buenas referencias. F 3 26504 10 Julio

SEÑORA española de mediana edad desea colocarse para cocinar y limpiar, tiene que ser admitida con una niña de 12 años que puede ayudar algunos quehaceres. Informan teléfono M-5085. F 3 26509 9 Julio

SE DESEA colocar una muchacha de manejadora o criada de mano. M-4572. Concepción García. F 3 26508 10 Julio

JOVEN española desea colocarse para criada de mano o cuartos o manejadora, es cumplidora y tiene referencias. Informan I-7275. F 3 26572 9 Julio

SE DESEA colocar una joven española para cocinar y limpiar o criada de mano. Se prefiere sea corta familia. Teléfono F-2675. F 3 26448 9 Julio

F6. Chauffeurs

SE DESEA colocar un joven español de chauffeur particular o para un camión o para jardinero. Tiene buenas referencias. Telf. I-4956. F-6 625877 9 Julio

CHAUFFEUR español con pocas pretensiones y buenas referencias se ofrece para particular o comercio, entiende mucho de mecánica. Informan teléfono A-6207. F 6 26484 9 Julio

DESEA colocarse joven español de chauffeur en casa de comercio o particular, buenas referencias y sin pretensiones. Conoce algo de mecánica. Llame F-4321. F 6 26426 9 Julio

CHAUFFEUR joven español con varios años de práctica en la Habana, ofrece sus servicios a casa particular o comercio, buenas recomendaciones de las mismas y no pretende mucho sueldo. M-3776. F 6 26568 10 Julio

SE OFRECE un buen chofer joven y español con magníficas referencias de casas particulares, sin pretensiones. Teléfono F-1849. F 6 26515 11 Julio

CHOFER español experto en el manejo de toda clase de máquinas, entiende mecánica, soltero, mediana edad, tiene informes, se coloca sin pretensiones. Informan en La Mercantil. A-2864. F 6 26412 16 Julio

SE OFRECE experto chauffeur español, particular o comercio, entiende mecánica, no tiene pretensión de mucho sueldo; tiene referencias de casas conocidas. Teléfono A-4792. F 6 26470 9 Julio

F8. Oficinistas

EXPERTO tenedor de libros se ofrece para toda clase de trabajos de contabilidad. Voy a pueblos cercanos de la Habana. Teléfono M-9111. F-8 25130 13 Julio

MECANOGRAFA, SOLICITA una oficina seria; tiene buena letra y ha trabajado 3 años en una oficina. Srta. Hilda. Teléfono M-2388. De 8 a 11.1|2 y de 2 a 4 y media. F_8 26657 11 Julio

TENEDOR DE Libros, competente y con inmejorables referencias, se ofrece fijo o por horas. Informa Sr. Vivó. Teléfono M-2779. F-8 25727 17 Julio

F10. Varios

UN PENINSULAR ofrece sus servicios de limpieza, portero, camarero y sereno. Sabe sus obligaciones y con buenas referencias. Baratillo 4. Telf. M-4142. F-10 26188 9 Julio

SE DESEA colocar un señor de mediana edad, para portero o sereno. Tiene recomendaciones de las casas que ha trabajado. No le importa ir al campo. Informan U-1697. F-10 26628 11 Jul.

DESEA colocarse un carpintero en hotel o en mueblería, maneja elevador, sabe de vidriero, pinturas, algo de mecánica, referencias de los mejores hoteles, sin pretensiones. Manuel País. Tel. X-1266. F 10 26178 11 Julio

SE OFRECE joven español para camarero, portero, criado de mano, segundo criado, jardinero, fregar automóviles, sirviente clínica, ayudante cocina, sabe trabajar, tiene recomendación. Teléfono A-4792. F 10 26472 9 Julio

SE OFRECE una española de mediana edad para manejadora, tiene práctica en niños y es muy instruída, también se coloca para dama de compañía, no tiene pretensiones y tiene referencias de una distinguida familia del país. Llame A-4175. F 10 26501 9 Julio

SE DESEA colocar un lavandero y planchador asiático en casa particular u hotel; lava y plancha muy bien toda clase de ropa. Tel. A-6390. Rafael Coto. F 10 26464 13 Julio

SE OFRECE una lavandera de color para lavar ropa fina, si la dan fuera mejor, tiene quien la recomiende, teléfono F-6086, calle I No. 14, entre 9 y 11, Vedado. F10 26516 9 Julio

SE DESEA colocar un joven español de jardinero o fregador de máquinas en casa particular o siendo corta familia no le importa colocarse lo mismo de criado de mano. Teléfono F-2378. F 10 26535 9 Julio

SE OFRECE un joven español para jardinero o criado de mano, tiene referencias de casas conocidas donde ha trabajado. Llamen al teléfono M-4786. F 10 26545 10 Julio

SEÑORA INGLESA, con la experiencia en la asistencia de enfermos o ancianos, ofrécese para ciudad o interior. Entiende inyecciones. Referencias. Teléfono F-4053. F-10 26375 9 Julio

EXTRANJERO con experiencia como corresponsal Inglés, Español, por horas. I-6372. F 10 26447 12 Julio

DESEA colocarse señora de mediana edad para cuidar anciano o enfermos. Tiene buenas referencias. F-5177. F-10 25914 11 Julio

UNA DISTINGUIDA señorita inglesa desea acompañar a señoritas de buena familia cubana, como institutriz para niñas mayores. Habla también el francés. Sírvanse llamar al FO-9125. F-10 23988 20 Julio

G AVISO OPORTUNO

G-1.—Religiosos.
G-2.—Oficiales.
G-3.—Agencias de Colocaciones.
G-4.—Saldos.
G-5.—Arrendamientos.
G-6.—Pérdidas.
G-7.—Para las Damas.
G-8.—Para el Hogar.
G-9.—Enseñanzas.
G-10—Interés General.

G3. Agencias de Colocaciones

LA PRIMERA DE Aguiar, Agencia de Colocaciones, la más antigua, la más acreditada y la que con mayor personal cuenta de ambos sexos y para todos los giros. Vicente Aguilera 53. Telf. A-3090. José Alonso. G-3 S-4308 12 Julio

VILLAVERDE y Compañía, O'Reilly 13. Teléf. A-2348. Si usted necesita un buen cocinero, camarero, criados, dependientes, fregadores, cafeteros, chauffeurs, jardineros, etc., etc. Llame al teléfono de esta antigua y acreditada casa y se le mandará en seguida con las referencias necesarias. Se mandan a toda la isla. Agencia seria. G-3 S-4419 18 Julio

"LA PRINCIPAL", Centro de Colocaciones en general. Amargura 54. Telf. M-6507. Pídanos sus criados. G_3 26254 20 Julio

AGENCIA La Unión, de Marcelino Menéndez. Treinta y dos años de establecida. Es la única que en cinco minutos facilita todo el personal con buenas referencias. Llamen al teléfono A_3318. Habana 114. G 3 S 4432 10 Agosto

AGENCIA "EL SOL"

Ofrecemos cocineros, ayudantes, fregadores, criados, camareros, dependientes café, fonda, chauffeurs criadas cocineras manejadoras con referencias. Teléfono M-1860. G 3 26555 9 Julio

G5. Arrendamientos

EXCEMICIDA de Madame Sentouré. Maravillosa pomada francesa, infalible para eczemas, herpes, psoriasis, granos, fístulas. Poderoso específico para llagas, úlceras crónicas. Curas asombrosas. Venta Sarrá. Johnson. Taquechel. Depósito: Máximo Gómez 412 Dr. Moriat. G-8 Ador indf

ARRIENDO O VENDO finca 20 caballerías, zona arrocera. La atraviesa ferrocarril. Informa Biosca. Avenida Columbia, Santa Petronila. Mariano. FO-7232. G-5 24636 10 Julio

SE ARRIENDA en Hoyo Colorado la finca La Merced, propia para toda clase de cultivos, linda con la carretera central y Calzada del Corralillo. Informes, La Paila, Hoyo Colorado. G 5 26511 10 Julio

G7. Para las Damas

VENDEMOS y arreglamos cocinas de gas y gasolina, de uso. Informes al teléfono A-2687. G-7 25495 16 Julio

PELUQUERA, PEINADORA Y MANICURE

Ofrece sus servicios exclusivamente a domicilio: Melenas 40 centavos; Rizado Marcell: 60 centavos; Manicure 60 centavos. Arreglo de cejas 40 centavos. Masaje. Será usted atendida con esmero y prontitud llamando al teléfono I-3523. G7 25766 12 Jul.

GORRAS PARA BAÑOS

Gran liquidación de gorras para baños de 10, 15 y 20 centavos. Aguila 217, "La Segunda Iberia" G-7 S-4368 10 Jul.

MASAJE GENERAL y parcial. El baño turco moderno "Vit-O-Net". Tratamiento de la cara y de los pies. Por experta alemana. Pasa a domicilio. Para señoras solamente. Telf. A-2349. G-7 23132 14 Julio

MODISTA, corta y cose por figurín, mucho gusto para adornar, cose de todo, desea casa particular de buena posición para coser por días. Teléfono M-6627. G 7 26461 10 Julio

SEÑORITAS GONZALEZ. Se ofrecen para encargos de todas clases de sombreros. También se hacen reformas. Teléfono A-0336. G-7 26317 21 Julio

MANTONES DE Manila: mantillas, peinetas españolas; trajes típicos de todas naciones, pinturas, maquillajes para artistas de teatro y cine. Alquiler de disfraces para carnaval, de todas clases y estilos, los alquila PILAR, Virtudes 28, entre Aguila y Amistad. Teléfono M-9392.

FUERA CANAS. Obtenga un hermoso color negro o castaño usando "La Favorita", tintura instantánea y vegetal a base de Quina. Estuche $1. De venta en boticas y sederías. Depósito: Peluquería PILAR, Virtudes 28. Teléfono M-9392.

CORTE de pelo a sus niños por expertos peluqueros, estilo americano y francés. Niños: 50 centavos. Niñas modelo "Garzón", niños "Juana de Arco", 50 centavos. Señoritas 80 centavos. Peluquería PILAR, Virtudes 28. Teléfono M-9392.

PILAR. Peluquería de señoras y niños. Peinados $1. Masajes, 50 centavos; manicure, 50 centavos; lavado de cabeza, 50 centavos; teñido del cabello desde cinco pesos Trenzas, moños postizos, cabello. Virtudes 28. Teléfono M-9392. G-7 24964 26 Julio

GERMIZOL

Belleza incomparable. Garantía absoluta. Quita barros, granos, manchas y espinillas. Pídala a tiendas y boticas acreditadas. G-7 22735 11 Julio

G8. Para el Hogar

EL PENSAMIENTO. Se hace toda clase de calzado a la medida, con especialidad para pies delicados y defectuosos. Taller en Cerro 771. Teléfono I-6157. G8 12832 16 Julio

G9. Enseñanza

TAQUIGRAFIA Y BORDADO EN MAQUINA

Clases particulares, por correspondencia y a domicilio. Enseñanza práctica, otorgando Diploma. Contabilidad por experto contador. Empedrado 8, altos. Teléfono A-9621. G_9 26080 19 Julio

PROFESORA DE INSTRUCCION

Elemental y Superior, con magníficas referencias y buena práctica. Se ofrece para dar clases a domicilio. Avisos al U-1473 G_9 25964 9 Julio

PROFESORA AMERICANA que fué algunos años profesora en las escuelas públicas de los Estados Unidos, tiene varias horas disponibles. Prepara exámenes. Miss H. O'Reilly 102. G-9 25905 9 Julio

PROFESOR GRADUADO en Madrid y París. Clases a domicilio. Primera y segunda enseñanza. Gramática, Historia, Literatura, Geografía y Francés. Sr. Cid. San Lázaro 338-A. Telf. P-4746 A-4848. G-9 26632 10 Agosto

PARA SEPTIEMBRE, preparamos alumnos de álgebra, Historia Universal, inglés, Literatura Preceptiva y Ortografía. Llame en seguida al A-2028. G_9 S-4513 12 Julio

MR. LEWIS, MAESTRO

americano, graduado en la Universidad de Yale con certificado como abogado en el Estado de New York, se ofrece para dar clases de inglés en su casa o a domicilio. Garantiza que el discípulo hablará y escribirá correctamente el inglés en breve tiempo. Precios muy razonables. Para más informes llamar al teléfono A-6064 o en Aguacate 34-B. G 9 26446 13 Julio

¿QUIERE USTED aprender a hablar y escribir el inglés, rápidamente y bien, por un método sumamente fácil? Llame, hoy mismo, a Alvarado (domingos también), al A-2917. Precio módico. Clases a domicilio. Especialidad en niños. I-7335. (G 9) 26428 16 Julio

PROFESORA DE instrucción recibida, con muy buenos resultados y un sistema práctico, se ofrece para clases de 1a. y 2a. enseñanza. Tel. M-6557. G_9 S-4486 14 Julio

ACADEMIA "GRECIA"

Bernaza 62. Solamente $5. Esta cuota incluye: Taquigrafía "Pitman", Mecanografía, Aritmética y Gramática. Para jóvenes y señoritas. También preparatoria. Garantizada seriedad. G-9 26624 14 Julio

PROFESOR competente de primera y segunda enseñanza, con mucha práctica y magníficas referencias, dá clases a domicilio. San Miguel 126. Telf. U-1264. G-9 26585 13 Julio

PROFESORA AMERICANA con mucha experiencia de los Colegios del Norte, dá clases de inglés y prepara para los exámenes del Instituto. Animas 1, entre Monserrate y Zulueta. Edificio Balaguer, Depto. 209. A-9968. G-9 25077 27 Julio

PROFESOR Domingo Valdés Goñi, de 1a y 2a. enseñanza, sabe inglés, da clases a domicilio. Telf. I-1721. Llamar de 12 a 3 y de 6 a 9 p. m. G-9 25559 11 Julio

CLASES DE PIANO, Violín, Mandolina, canto a domicilio, y la Academia incorporada al Conservatorio "La Milagrosa" de José Valls. Infanta 103, altos. Teléfono U-4297 G-9 24242 22 Julio

UNA PROFESORA de Londres, graduada tiene mucha experiencia en Habana, da clases de Inglés en su casa o domicilio. Nora Tiddy, Baños y 27, Vedado Téls. F_6239 y F-6534. G-9 25639 11 Julio

ARITMETICA Y ALGEBRA

Profesor especializado en la preparación para Instituto y Normales, con brillantísimas referencias, dá clases particulares a precios módicos. Informes: 2 a 4 p. m. Teléf. M_2111. Sr. Núñez. G9 25826 12 Jul.

INGLES, TENEDURIA, Taquigrafía, (inglés y española), Mecanografía, Ortografía; Matemáticas, Dibujo Lineal y Mecánico. Enseñanza a domicilio por el Profesor Francisco Heitzman, Reina 30, altos. Honorarios 11 pesos mensuales. Se darán más informes por escrito o personales. G_9 25719 17 Julio

ACADEMIA CORTE Y CONFECCION CHIC PARISIEN

Profesora graduada en Madrid; desde esta fecha abrirá su Academia en la casa Panchito Gómez No. 118 bajos. Siendo los mejores deseos seleccionar un pequeño número de alumnas, los informes serán exclusivamente personales. Corrales 118 bajos (Elena) de 4 a 6 p. m. Junio 29|929. G-9 25369 10 Julio

TENEDURIA de Libros. Profesor actualmente de una de las principales Academias de esta capital se ofrece para dar una o dos clases particulares. Teléfono M-9111 G-9 23129 13 Julio

COLEGIO "SAN ALBERTO" DIRECTOR: L. BLANCO

17 número 233, Vedado. Tel. F-5594. Enseñanza Elemental y Superior. Ingreso Instituto y Comercio, externos y medios internos, estos tratados en familia. Clases particulares después de las cuatro. No hay vacaciones. G-9 24197 16 Julio

SEÑORITA Doctora en Pedagogía y Profesora de Inglés se ofrece para clases de instrucción e Inglés a domicilio y en su casa. Métodos rápidos y modernos. Llame a A-2073. G-9 25293 9 Julio

PROFESORA INGLESA

Disponiendo de algunas horas libres por la mañana y por la tarde, se ofrece para lecciones. Llame al Telf. FO-9125. G-9 23991 20 Julio

A MODICO PRECIO PROFESORA COMPETENTE

Dá clases a domicilio y en su casa, de taquigrafía Pitman, Mecanografía al tacto, Teneduría de Libros, Aritmética Mercantil y correspondencia comercial, por métodos modernos y rápidos. Calle Dolores número 18, "Villa Carmita". Tel. I-5886. G-9 25578 1 Agosto

BAILES, WILLIAM.—M-3643

Aprenda danzón, son, tango, vals, pasodoble, fox, todos $10, adelantando $5. Zapateado americano. Bailes españoles, castañuelas, zambra. Casa particular. M-3643 (G-9) 22271 8 Julio

ACADEMIA MERCEDES

Clases de día y de noche, diarias. Profesores y Profesoras competentes. Teneduría de Libros, Inglés o Francés: $7.00. Teneduría de Libros, Aritmética, Taquigrafía Pitman u Orellana: $8.00. Teneduría de Libros, Aritmética, Mecanografía: $7.00. Teneduría de Libros: $5.00. Taquigrafía Pitman: $4.00. Taquigrafía en Inglés: $5.00. Inglés: $4.00. Mecanografía: $2.50. Escritura, Gramática, Aritmética: $5.00. Una hora para cada asignatura. Escobar 168, bajos, próximo a Reina. Teléfono M-8118. G-9 S-4258 10 Julio

Gran Academia Comercial de Idiomas, Taquigrafía y Mecanografía. Unica premiada en el concurso Profesional celebrado el 28 de mayo de 1922. Colegio elemental y superior. Director: Luis B. Corrales. Loma de la Iglesia de J. del Monte, Teléfono I-2490. Clases de día y de noche. Internos. En todas las librerías y en esta Academia se vende la única Aritmética Mercantil, práctica, con problemas de Teneduría de Libros. Más útil y más barata que se conoce. E-1708 indf. 4 Ag.

PROFESORA FRANCESA
Graduada de la Universidad de París

Da clases de Francés y Literatura a domicilio y en su Academia. Calle 4 número 253, entre 21 y 27. Vedado. Telf. F-2658. E-1862 indf. 1 Sep.

PROFESORA DE PIANO. Teoría y solfeo, incorporada al Conservatorio Orbón dá clases a domicilio y en su casa. Egido 55, altos. A-7371. G-9 23506 2 Agosto.

ENSEÑANZA MODERNA DE PIANO

Sin estudios ni Ejercicios. Tocará usted toda clase de piezas de mediana dificultad. Compostela 56, altos. De 1 a 7 p. m. G-9 24433 9 Julio

COLEGIO "SAN ELOY"

Pupilos desde $15.00 al mes. Primera Enseñanza, Preparatoria, Bachillerato, Idiomas y Comercio. Se admiten internos, medio internos y externos. Primelles 20. Cerro, Habana. Telf. I-6002. Pida prospectos G-9 S-705 indf 9 May

CLASES INDIVIDUALES día y noche, Teneduría, aritmética, caligrafía, redacción, todo $10.00 mensuales. Inglés, Taquigrafía Pitman, mecanografía, ortografía, $10.00. Diploma y empleo final. Profesor Tizol, Belascoaín 195. Telf. M-1803. G-9 S-1010 17 Julio

Academia de inglés "ROBERTS"
MALECON 31

Clases nocturnas seis pesos mensuales. Clases particulares por el día en la Academia y a domicilio. ¿Desea usted aprender pronto y bien el idioma inglés? Compre usted el METODO NOVISIMO ROBERTS, reconocido universalmente como el mejor de los métodos hasta la fecha publicados. Tercera edición pasta. $1.50. E-1403 indf. Junio 5

G10. Interés General

SE GRATIFICARA a quien pueda dar informes acerca del paradero del Sr. Belarmino Martínez Vázquez, natural de Mieres, Provincia de Oviedo, España, que trabajó en las Minas de Matahambre en Pinar del Río. Escribir al Sr. Angel Martínez, 116, Mount Joy, Pla. New Rochelle. N. Y. U. S. A. G-10 23337 14 Agosto

H AVISO ESPECIAL

H-1.—Hoteles.
H-2.—Casas de Huéspedes
H13.—Comidas a Domicilio.
H-4.—Cambios.
H-5.—Clínicas y Sanatorios.
H-6.—Acciones, Bonos, Valores.
H-7.—Dinero e Hipotecas. Se toma.
H-8.—Dinero e Hipotecas. Se ofrece.
H-9.—Bancos y Banqueros.
M-10—Miscelánea

H1. Hoteles

HOTEL "ROMA"
O'REILLY Y AGUACATE

Espléndidas habitaciones. Confort moderno. Magnífico restaurant instalado en la terraza, lejos del polvo, calor y vendedores ambulantes que tanto molestan. Servicio a la carta y con música. Precios de situación. Háganos una visita. Se admiten abonados al comedor. Teléfonos M-6944 y M-6945. Cable Romotel. H-1 S-4330 28 Julio

HOTEL NEW YORK, a una cuadra del Capitolio, habitaciones desde $20 al mes. Apartamentos desde $40 al mes. Todas las habitaciones con servicio privado, agua caliente y fría. Precios especiales por meses. Elevador día y noche Dragones. número 16. Teléfono M-5906. H_1 26642 16 Julio

HOTEL "LUZ"
OFICIOS NUMERO 35

Este hotel, preparado por su nuevo dueño, ofrece a las personas decentes y familias estables, cómodas y frescas habitaciones y apartamentos con elevador, con baño privado o sin él. Precios al alcance de todas las fortunas. Con líneas de tranvías a todas partes. M-5764. H-1 S_4356 15 Julio

HOTEL VANDELBILT

Espléndidas y económicas habitaciones, desde 25 a 50 pesos, propias para familias estables, hombres solos y todo el que busque una casa de orden y moralidad. Neptuno 309, esquina a Mazón. Teléfono U-6704 H-1 S-4113 16 Julio

HOTEL NEW YORK, a una cuadra del Capitolio, habitaciones desde $20 al mes. Apartamentos desde $40 al mes. Todas las habitaciones con servicio privado, agua caliente y fría. Precios especiales por meses. Elevador día y noche. Dragones número 16. Teléfono M-5906. H-1 25731 9 Julio

"PEREZ BENITOA"
—DE LUXE—
APARTMENT HOTEL

Unico en su clase en Cuba. Pase un verano agradable en el lugar más fresco del Vedado. Lujosos apartamentos de 1 a 4 habitaciones amuebladas y sin amueblar con todo el confort y servicio de hotel. Restaurant a la Carta y Table d'Hote, Peluquería, Botica y Garage para uso de los huéspedes. Ave. de los Presidentes y 25. Vedado Teléfono F-6008. H-1 26339 6 Agosto

THE SAVOY
NO HAY COMO LA HABANA

Para pasar un verano agradable. Numerosas familias de provincias nos visitan durante los meses de calor, pues aquí en el Vedado hallan el clima agradable, comodidad y distracción. THE SAVOY es un verdadero hogar, tranquilo y delicioso, rodeado de jardines que proporciona las ventajas del hotel sin las molestias ni cuidados de la casa. Cien metros de portales, siempre frescos y con sombra, donde las señoras se sientan a leer, coser y pasar el rato. Comunicación fácil con toda la ciudad y Playa de Marianao, por los tranvías y ómnibus de las calles 17 y 9. A doce minutos del Parque Central, de las tiendas de moda, teatros, cines y bancos. Precios módicos incluyendo tres excelentes comidas diarias, en mesas separadas para cada familia. Cuartos con baño particular y closet. Reserven habitación por escrito.
VEDADO, F, ESQUINA A 15.
TELEFONO F-5276.
LA CASA DE LAS ESTATUAS
H-1 E-305 Indf. 13 Feb.

HOTEL "COLON"

Las habitaciones más frescas, amplias y bien amuebladas con servicio de agua fría y caliente, de 20 a 35 pesos por mes; por día de 1 a 2 pesos. Elevador. Magnífico restaurant. Villegas 110, entre Muralla y Sol. Teléfono M-5037. H-1 24924 27 Julio

HOTEL "LINDBERGH"

Animas 58. Frescas, ventiladas habitaciones, agua fría, caliente, servicio privado, higiene, moralidad. Por mensualidades de 15 hasta 45 pesos. Por días desde un peso en adelante. Se admiten abonados al comedor. English Spoken. H-1 24142 21 Julio

HOTEL NUEVA ISLA
MONTE Y SUAREZ

En este hermoso edificio hay espléndidas habitaciones y apartamentos, con muebles y sin ellos, con balcón a Monte o Suárez; hay un gran servicio de comida en el restaurant más regio de la ciudad; música en las horas de comida; servicio a la carta y se admiten abonados. Nuestra mejor propaganda se la debemos a nuestros huéspedes. Nuestros precios son sumamente reducidos; convénzase de ello haciéndonos una visita. E-1516 Indf. 26 Junio

H2. Casas de Huéspedes

CASA DE HUESPEDES "La Matancera", Reina 83, esquina a Manrique. Habitaciones amuebladas con vista a la calle. Tengo servicio privado. Buena comida, casa de orden. Precios moderados. Teléfono M_4069. H-2 25752 10 Julio

SE REPARTE comida española y criolla a domicilio, muy económica, Villegas 119. Telf. M-1581. H_2 26646 14 Julio

EDIFICIO CATEDRAL. Casa para familias honorables. Hay ascensor, agua abundante. Habitaciones y departamentos muy frescos. Empedrado 4. Informes Sr. Grau. Telfs. M-9561 y A-2764. H-2 22542 10 Julio.

H7. Dinero e Hipotecas Se toma

NECESITO SEIS MIL pesos para cancelar hipoteca. Informes: Telf. U-6852. Vicente Pardo. H-7 25707 10 Julio

TOMO $4,000 Y $5,000 AL 9 0|0

Sobre esquina y casas en Almendares y un centro con dos casas y 9 cuartos, rentan $75.00 y $120. Informan teléfono FO-2526. H 7 26495 9 Julio

HIPOTECA. Se desean tomar 9,000 en primera; soberbia garantía; pago el 12. Informes: teléfono A-6041. Ramón Suárez. H_7 26378 9 Julio

H8. Dinero e Hipotecas Se ofrece

DINERO en hipoteca al 7x100. Facilito cualquier cantidad. También doy dinero sobre fincas rústicas. Operación en 24 horas. Alberto Cuervo, Obispo 59, altos. Telf. A-0318. H-8 25714 17 Julio

EN HIPOTECA DOY $500 a $5,000 sin comisión, Habana Repartos. También $6,000 a $50,000, Neptuno y Amistad, café vidriera tabacos 9 a 3. Díaz. M-5238. H_8 26219 13 Julio

DINERO para hipotecas al tipo más bajo de plaza, en todas cantidades, con la mayor reserva y prontitud. Miguel F. Márquez, Empedrado 16, altos, esquina a Cuba. H-8 E-1775 Indf. 23 Ag.

DINERO

Doy grandes y pequeñas cantidades en hipoteca desde el 6x100 en adelante para la Habana y sus barrios; también tengo para los Repartos. Operación rápida y absoluta reserva.

JULIO C. GRANDA
Obrapía 33. Telfs. A-6102 y F-5759. H_8 S-4437 4 Agosto

COMPRA Y VENTA de propiedades, dinero en hipoteca en todas cantidades. También se colocan diez mil pesos sin cobrar comisión. Aurelio Montes, Oficios número 10. Teléfono M-5393. H_8 26064 12 Julio

TENEMOS GRANDES

y pequeñas cantidades de dinero para hipotecas al mejor tipo, sobre fincas, casas en la Habana, Marianao y sus barrios, para fabricar. Martínez y Prieto. O'Reilly 23 A-6951. H-8 B-1170 Indf. 1 Junio

FACILITO dinero en primera y segunda hipoteca en todas cantidades, sobre casas, fincas rústicas, solares, condominios, usufructos, alquileres, panteones y mercancías. Compro y vendo fincas rústicas y urbanas. San Rafael núm. 63_A bajos. Teléf. A-0894. H8 25813 17 Jul.

DINERO AL 6 Y 7 0|0

Doy en pequeñas y grandes cantidades, sobre casas, solares y fincas, prontitud y mucha reserva. José P. Quintana, Fuentes 49 entre A y B, Reparto Almendares. Tel. FO-2188. H 8 S 4456 4 Agosto

DINERO AL 7 0|0 ANUAL

En grandes y pequeñas partidas. También para Repartos. Absoluta reserva y rapidez. Pedro Pablo Smith. O'Reilly 44. A-6479. H 8 26114 9 Julio

---

FOLLETIN 44

EL COMITE DE LOS DIEZ

NOVELA ESCRITA EN INGLES POR RY ROBERTS RINEHART

TITULADA, EN DICHO IDIOMA

venta en Casa Wilson, Obispo 52. Teléfono: A-2298.

Al llegar a mi destino, deseo ce- una entrevista con determi- persona, "a solas". De no po- efectuarlo así, el viaje es inútil. portero se irguió cuanto le per- su colosal estatura, mirándola glacial expresión.

Como queráis— dijo. — Proba- te no será preciso recordaros, que cualquiera que sea el motivo de la entrevista, no mencionarse en ella, para na- al Comité ni sus planes. observación no era una ame- y, sin embargo, la Condesa un escalofrío. No; de sus no saldría palabra que alu- al Comité o al terror que la piraba hacia Karl. Porque, si ocurría lo peor que podía ocurrir, si Karl la abandonaba en aquel trance, si se veía forzada a hacer.. lo que le habían ordenado que hiciera. Karl debería ignorarlo siempre. Era una carta que sólo ella podía jugar.

¡No la dejaban valerse ni de sus propios pasaportes! La Condesa, haciendo sus rápidos preparativos de marcha, se maravillaban. ¿No había límite al poder del Comité de los Diez? Por lo visto, hasta la máquina gubernamental estaba a sus órdenes. ¿Quiénes eran aquellos hombres, impasibles e inmóviles tras sus impenetrables máscaras? ¿Tenía trato con alguno de ellos, en Palacio? Aquellos ojos, que la observaban con hostil serenidad la noche de la catacumba, ¿eran acaso los mismos que se bajaban servilmente en los reales aposentos durante el día? Aquellas encapuchadas figuras, tan rígidas, tan inflexibles, ¿se habrían doblegado para besar su mano en otras ocasiones? ¡Quién podía decirlo!

Los preparativos fueron rápidos, pero la "toilette" que los precedió, cuidadosa, en extremo. Karl, al volverla a ver después de meses de separación, no debería hallar defecto alguno en ella. Buscó ante su espejo huellas de la tormenta de los pasados días. ¡Sus facciones la acusaban, era indudable! Pero así y todo, examinándose imparcialmente, hubo de reconocer su belleza. Las violáceas sombras de sus ojos hacían resaltar su brillantez.

Todo dependía del resultado de la visita. Si Karl persistía, si saltando por encima de los obstáculos y de los riesgos que su enlace con Eduvigis entrañaba, estaba resuelto a llevarlo a efecto..., podía considerarse perdida. Pero si, por otro lado, se inclinaba en favor de la tranquilidad, si con su historia de un trono tambaleándose, de una monarquía condenada a la extinción, lograba contenerle, entonces sentíase capaz de afrontar al Comité de los Diez. El mismo Karl favorecería su escape; tal vez la ocultaría. El compás de espera, no sería largo. Sin el apoyo de Karl, la muerte del Rey daría el poder a los terroristas. Y... otras cosas tendrían de mayor monta en qué pensar, para buscarla a ella. Habrían logrado sus propósitos sin su intervención. ¡Que se apoderasen del Príncipe heredero! ¡Que obligasen a Eduvigis a disputarle el trono y perderlo! ¡Que convirtiesen las calles en ríos de sangre, desatando las furias del averno! ¡Qué le importaba a ella si conseguía salvarse!

Pero...¿y si Karl le fallaba? Existía también la posibilidad de otros contratiempos. ¿Y si, desaparecido Otto, el pueblo no se alzaba? Y si Eduvigis conseguía por sí misma alcanzar el trono y conservarlo? ¡Eduvigis, reina de Livonia por derecho propio y esposa de Karl!....

Rechinó los dientes.

El auto corría, dando tumbos, por caminos vecinales. Al amanecer no habían llegado aún a la frontera. En una angosta vía hallaron una peregrinación de montañeses, dirigiéndose a Etzel. Los aldeanos se apartaron para dejar paso al coche, mirándolo con bovina curiosidad. Llevaban un día de marcha y les quedaba aún otro, antes de poder postrarse ante la sagrada imagen.

—¡Una gran señora! —dijo uno, un hombre que llevaba en brazos un niño dormido.

—Quizá —añadió una joven— ha ido también en peregrinación. A Etzel van todos, pobres y ricos. Y todos encuentran consuelo.

La Condesa no pudo cerrar los ojos. Su activa mente apelaba a todos los recursos, conjuraba todos los argumentos capaces de ser utilizados en la próxima ordalía. Todo sería poco. Ella, mejor que nadie, conocía la inferioridad en que se encontraba. Amaba a Karl, y éste lo sabía. Lo que en otro tiempo pudo constituir su fuerza, convertíase ahora en su flaqueza.

No obstante, cuando ya era de día claro se detuvo el auto frente a la misma hostería en la que Mettlich pasó tan desasosegadas horas, nada en su apariencia revelaba la terrible lucha interior que había sostenido.

Sus tupidos velos despertaron la curiosidad del hostelero. Poco después, su hija bajó una carta que tenía que enviarse con la mayor premura al Pabellón de Caza y se encogió de hombros. No era la primera vez que una tapada habíase alojado en su hostería en similares circunstancias. Al fin y al cabo, los grandes son tan humanos como los pequeños. No es posible vivir perpetuamente "en Rey".

La Condesa tomó el desayuno en su aposento. El posadero la sirvió en persona, aprovechando la ocasión para observarla. No tan joven como a primera vista la supuso, pero.... hermosa, hermosa y altiva. Una gran señora— decidió, —de incógnito.

El Rey estaba cazando — indicó, obsequioso. —En el cazadero reinaba gran animación. Tal vez Su Excelencia iba hacia allá...

Le miró glacialmente, alejándole con un ademán, sin réplica.

Durante todo el día permaneció en su habitación, sufriendo increíble congoja. A sus oídos llegaba, intermitente, el claro y vibrante clangor de las trompas de caza, aunque no vió cazador alguno. Karl no tomó parte en la batida hasta ya tarde. Caía el crepúsculo, cuando los cansados caballos empezaron a desfilar por las callejuelas del poblado. Su valor iba menguando por momentos. ¿Qué podría decirle que no supiera de antemano? Tenía a su servicio muchos otros agentes que le informaban fielmente de cuanto ocurría en Livonia. ¡Amarga reflexión, por ser prueba fehaciente de que era el amor hacia Eduvigis y no el ansia de poder lo que impulsaba a Karl! Y... temía tal contingencia más que a la muerte misma.

Contaba con que el Rey la hiciese ir al Pabellón, pero a las nueve compareció él, llamando a la puerta de su cuarto y entrando sin esperar respuesta.

Alegraba el reducido gabinete un crepitante fuego de leña. Sobre una silla, el manto escarlata de Olga daba una nota brillante de color. Encima de una cómoda tallada, dos velas alumbraban una figura de la Virgen y el Niño. Blancas cortinas disimulaban el lecho..., tal era la habitación.

Olga Loschek sentábase ante el hogar, en una silla baja, conservando aún su traje de viaje, con el velo sobre las rodillas, a punto de marchar al recibir la respuesta de Karl. El resplandor de las llamas la rejuvenecía... pero dándole una apariencia cansada. Karl, que había endurecido su corazón anticipando una escena, la halló muy atrayente, casi hasta patética.

Se puso en pie al verle entrar, y pasado el primer instante de sorpresa sonrió, mas no pronunció palabra, ni Karl tampoco. Este tomó una de sus yertas manos y la rozó con sus labios.

—¡Bien! —dijo.—¡Otra vez Olga!

—¡Otra vez!

Le miró; había cambiado. El Karl de antaño la hubiera entrechado entre sus brazos. El Karl de ahora era frío, urbano, inquieto a pesar de su sonrisa.

Aparentemente, esperaba que ella diera el primer paso. Pero Olga no quiso facilitarle la tarea. Sentándose de nuevo, acercó otra silla al fuego.

—¿Ocurre algo insólito? — dijo.— Tu nota me alarmó, o por mejor decir, más que la nota, tu presencia aquí.

—Nada...y todo. — Súbitamente sintióse muy cansada; hasta la voz revelaba cansancio. —Hubiera sido preferible celebrar esta entrevista en el castillo. Hay asuntos importantes que discutir y no quería, como decía en mi carta, correr el riesgo que supone una visita aquí.

—No he recibido carta alguna.

—¿No? —Ya lo sabía, pero fingió sorpresa, alarma reprimida.

—Olga, tengo que darte lo que supongo será una mala noticia. Alguien se apoderó de esa carta. Yo no recibí más que un pliego de papel en blanco.

—¡Karl — exclamó la Condesa, al mismo tiempo que se ponía vivamente en pie.

Era excelente actriz y avaloraba su juego, el terror, el verdadero pánico que la embargaba y del que él no tenía conocimiento. Fueran cuales fueran sus designios sobre la compasión de Karl, al principio representó un papel. Se hallaba presa en las garras de un espantoso y letal peligro, un peligro que amenazaba tanto a su cuerpo como a su alma.

—¿Alguien? ¿Quién?

—Alguien que tú conoces...; Larisch.

—¡Larisch! — Ya no fingía. Muda de asombro, se le quedó mirando con ojos desmesuradamente abiertos. ¡Nikky Larisch! Entonces..., ¿cómo había llegado a manos de los terroristas? ¿Acaso él...? ¿Acaso el mundo entero estaba en su poder?

—Pero...¡es imposible!

—Lo deploro, Olga; el asunto requiere una explicación. Le hicimos prisionero; por casual accidente cayó en una celada... Sostuvo que no se había apoderado de los papeles. Es un misterio. El único que tal vez podría esclarecerlo es tu intermediario, Niburg; y Niburg...

—¡Sigue!...

—Niburg no podrá explicar ya nada.

Entonces fué cuando el horror de su situación se apoderó de ella. ¡Niburg ejecutado, después de Dios sabe qué confesión! ¿Qué le esperaba en su castillo de Etzel al regresar? Karl, observando la lividez de sus facciones, sintió un arrebato de conmiseración. Su amor por ella había muerto, pero la llegó a amar durante mucho tiempo, y ahora, movido por la compasión, la atrajo hacia sí.

—¡Pobre Olga! — dijo dulcemente.

—¡Pobre mujer! —Y su mano acarició el sedoso cabello de la Condesa.

Su contacto la hizo estremecer.

—No puedo volver a Livonia —dijo en voz apagada.

M.E.C.D. 2016

CENTENARES DE ENFERMOS Y ALTAS PERSONALIDADES ESPERAN A ASUERO EN MADRID

Un Médico Español y un Enviado de "A B C", Irán Como Pasajeros en el "Conde Zeppelín"

ACTUALIDAD ESPAÑOLA

El Resurgimiento de la Filosofía Española

Por Rafael Suárez Solís

CON frecuencia nos impacientamos ante la calma aparente con que la vida pública española marcha hacia los estados políticos, sociales, científicos correspondientes a la categoría de España, si no ha de parecer un anacronismo en el concierto de la civilización occidental. Agobia notar cómo se discuten todavía temas que el simple hecho de no estar resueltos acusa una demora manifiestamente punible, por suponer la polémica una situación de retraso en la hora que ya debiera estar empleada en el estudio y establecimiento de problemas actuales en todo el mundo: problemas materiales y espirituales ineludibles. Pero si calamos más hondo de las primeras capas superficiales con nuestra curiosidad notamos en seguida que lo mejor de España: los hombres que ya han tomado en firme una hipoteca sobre el porvenir, están de lleno metidos en una labor constructiva, y hasta perfilando la morfología cultural que ha de dar estructuración a la España futura. Obra de tales dimensiones ha de valer lo que el edificio holgado donde quepan todas las posibilidades nacionales, sin excluir aquellas que, como la política, parecían negadas a la capacidad, siquiera al sentimiento, del pueblo español. A tal extremo, que después de la decadencia y el fracaso de un régimen, el que lo sustituye de facto, a título de salvamento, proclama la necesidad de suprimir la política del funcionamiento normal del Estado, e intenta organizarlo al margen de esa ciencia.

Un error que habrá de rectificarse mañana. Porque mañana, repito, será la hora de los hombres que hoy estudian y trabajan en lo recoleto de las disciplinas científicas, con una intensidad de que dan cuenta referencias poco señaladas en la Prensa—como temas de la escasa sensacionalidad a que atiende por imperio profesional—pero que se advierten, sin buscarlas mucho, en las revistas especializadas y en las monografías de los Congresos, las Academias, los Laboratorios y toda suerte de Institutos.

En la revista católica «Razón y Fe», se reseña con fino espíritu crítico y polémico la labor rendida por el Duodécimo Congreso de la Asociación Española para el Progreso de las Ciencias celebrado en Barcelona (20-27 de mayo). Su mayor atención, casi la única, está puesta en la tarea de la subsección de Filosofía, donde a lo copioso de los trabajos presentados hay que agregar la talla y prestigio, y aun el número, de los congresistas. La más extensa diversidad de credos estuvo allí representada, dando un carácter de totalidad, de plenitud, a la preocupación científica española, con lo que tan rico y sabroso se presenta el acervo inmediato. El propio tono polémico de los comentarios se mantiene en plano alto y tolerante. El primer síntoma es la asistencia de los beligerantes, lo que ya da la impresión de una fe, común a todos los sectores, y una confianza en estar preparados para imprimir con el debate orientación a los intereses doctrinales. Todo el siglo pasado se perdió para la ciencia filosófica española al encerrarse los cultivadores en la inútil soledad de la soberbia sectaria, hablando cada cual para el círculo estrecho de los sectarios, reduciendo la controversia a simplistas admoniciones del tipo condenatorio más cerril. Cada cual estaba en posesión «inevitable» de la verdad, y se huía de la discusión como se huye de un contacto infeccioso, de una comparecencia en los estados indiscutibles del delito y del pecado. La ciencia se había contaminado de fanatismo, que es tanto como mostrar el sindroma del coma.

Desde hace años se viene notando en la derecha y la izquierda de la filosofía española una inclinación simpática a oponerse de frente, mirarse a hito y entablar conversación. Y sin renunciar a la riña, cuidar no bajarla nunca al grado de pendencia. Así se han conducido en el reciente Congreso Científico de Barcelona, donde los temas más sugestivos, enfocados desde sectores de ideologías antípodas, se han cruzado en medio de una general consideración y curiosidad. Lejos de ser la divergencia motivo de resentimientos, los oponentes parecen disponerse a proseguir los estudios y las investigaciones, hasta ver de encontrar cada cual el último argumento indiscutible.

Ya se llega a extremos de tolerancia tan admirables como el que hace algunos años exponía Luis de Zulueta, propugnando en nombre del libre pensamiento y las ideas de izquierda el fomento, el amparo y la colaboración de la religiosidad en las actividades sociales, como una fuerza de indiscutibles esencias virtuosas de beneficio eficaz e inmediato en todas las actividades—materiales y morales—de la vida nacional. De la misma manera, vemos en las organizaciones obreras de oficiales, y aun privadas, hombres al frente de las secciones técnicas que como meros políticos o individuos doctrinales pugnan con las aspiraciones del socialismo militante. Tal es el caso del general Marvá, y otros muchos conservadores, monárquicos y católicos, alma y brazo y confianza de muchos Institutos obreros, de tipo socialista y aun marcadamente revolucionario.

En el Congreso Científico de Barcelona alternaron turnos en medio de una grande y fecunda cordialidad los Ortega y Gasset, los Xirau, los Serra Hunter, de un lado, y los Carreras Artau, los Tusquet y Terrats, los Font y Puig y los Martínez Vélez del otro.

Posiblemente sean los estudios filosóficos los que mayor atención estén mereciendo de la juventud estudiosa de hoy, y sean los que mejor estén preparando el porvenir de España, junto con los de orden económico, a los que también los jóvenes españoles prestan una predilecta aplicación.

LOS AVIADORES VUELVEN A MADRID

Después asistirán en Pamplona a la inauguración de una estatua

SEVILLA, julio 8. (AP) Los comandantes Ramón Franco y Eduardo González Gallarza, y el capitán Julio Ruiz de Alda, regresarán mañana a Madrid en aeroplano, dirigiéndose después a Pamplona para asistir a la inauguración de la estatua al general Sanjurjo.

Al mediodía de hoy almorzaron en la Capitanía General con el Infante Don Carlos.

MADRID, julio 8. (AP) El Ayuntamiento madrileño en su sesión de hoy ha acordado por unanimidad rechazar la dimisión que había presentado de su cargo de alcalde el señor Manuel Aristizabal, por diferencias con el ministro de la Gobernación.

Espérase que el señor Aristizabal volverá a hacerse cargo mañana de la alcaldía.

FALTAS A LA POLICIA

El chofer Severino Casal y Valdés, vecino de Esperanza número 45, fué acusado por el vigilante Beaza, de haberle faltado al respeto al requerirlo por estar agenciando pasaje en la Estación Terminal.

LOS AVIADORES EN BARCELONA

Jiménez e Iglesias objeto de entusiásticos agasajos

BARCELONA, julio 8 (A. P.)—Los aviadores capitanes Jiménez e Iglesias fueron obsequiados esta noche por sus compañeros del aeródromo de Prat, con un banquete que se celebró en el Hotel Miramar, asistiendo el ministro de Fomento, marqués de Guadalhorce y las autoridades. Los aviadores se proponen salir mañana para la montaña de Montserrat, donde comerán invitados por el presidente de la Diputación, conde de Montseny.

COMENTARIOS A LA CONSTITUCION

Se formulan aquéllos según la opinión de cada comentador

MADRID, julio 8. (AP).—La nueva Constitución, leída en la Asamblea Nacional la semana pasada, está suscitando comentarios muy variados, según las opiniones de los comentadores. Para los políticos del antiguo régimen no es aceptable en manera alguna según han manifestado en conversaciones privadas no atreviéndose a hacer declaraciones en espera de la actitud que adopte el Gobierno, el cual, según se tiene entendido, ha autorizado a la prensa para que publique los comentarios que tenga por conveniente acerca de la nueva carta fundamental española. Lo que se ignora y es lo que más intriga a los políticos del antiguo régimen es saber si el Gobierno autorizaría declaraciones respaldadas por los jefes de los viejos partidos.

Se sabe que Sánchez Guerra es contrario, en principio a toda nueva Constitución por creerlo innecesario y que Melquiades Alvarez prepara unas declaraciones que se conocerán en el extranjero antes que en España rechazando la Constitución y considerando que los antiguos partidarios constitucionales no pueden seguir afectos a la monarquía.

Romanones que ha sido hasta ahora el político mas locuaz bajo la Dictadura espera también el momento oportuno para hablar.

Por otra parte se dice que la nueva Constitución no es mas que la antigua con ciertas modificaciones y cambios de nombres, como el de Consejo de Reino por Senado.

COMENTARIOS DE LA PRENSA DE PARIS

MADRID, julio 8. (AP).—Los comentarios de los periódicos republicanos moderados de París, son favorables completamente a la nueva Constitución que el general Primo de Rivera quiere dar a España diciendo que se trata de un gran paso hacia la verdadera democracia española bajo un Rey constitucional.

Algunos periódicos de París dicen que este proyecto de Constitución española justifica por sí solo el golpe de estado que dió el general Primo de Rivera en 1923.

El periódico "Le Temps" dice que el tiempo se encargará de decir si la nueva constitución llena por completo las aspiraciones y esperanzas de la gran nación española, que tiene tras sí varios siglos de gloriosa historia.

VUELTA AL MUNDO DEL C. ZEPPELIN

Varios españoles solicitaron pasaje para hacer ese viaje

MADRID, julio 8, (AP.) — En el viaje que emprendiera en este mes el dirigible alemán Graf Zeppelín para dar la vuelta al mundo irá, en calidad de viajero, el médico español señor Mejía que tomó pasaje en el anterior viaje de la citada nave aérea e iba en la misma cuando le ocurrió el accidente, pasando por las Islas Baleares, que le obligó a hacer el regreso.

Además del médico español, hará el viaje alrededor del mundo un enviado especial del periódico "A B C", el señor Joaquín D. Rickard, de Harvard Club, Boston, miembro de la Real Academia Española y doctor en Derecho de la Universidad Central de Madrid.

Sábese que varios otros españoles han solicitado pasaje a bordo del Graf Zeppelín, interesados en dar la vuelta al mundo.

MADRID, julio 8. (AP) En los centros de aviación se habla de la posibilidad de que se realicen nuevos vuelos, figurando entre ellos, como más inminente, el del capitán Barberan y teniente aHya desde España a América. También se dice que es muy probable que les acompañen los capitanes Jiménez e Iglesias.

La noticia, aunque circula con insistencia entre los aviadores, no ha sido confirmada oficialmente.

Los Delegados a la Conferencia de Indemnizaciones dan Cuenta de sus Labores

WASHINGTON, julio, (A. P.) — A su retorno a los Estados Unidos, los delegados a la conferencia de indemnizaciones que tan brillantemente le puso fin al viejo pleito de las deudas de guerra alemanas, fueron a Washington para dar cuenta de sus labores al Secretario de Estado en el Gabinete del Presidente Hoover, Mr. Stimson. En la fotografía figuran sentados, de izquierda a derecha, J. P. Morgan, el Secretario Stimson y Owen D. Young, autor del Proyecto aceptado del Banco Internacional de Reparaciones. Están de pie Thomas W. Lamont; Joseph P. Cotton, subsecretario de Estado; Thomas N. Perkins y Vernon R. Castle, subsecretario de Estado.

AÑO Y MEDIO A CASTRO GIRONA

Es la pena que pide el Fiscal y el defensor solicita absolución

MADRID, julio 8 (A. P.) — Hoy comenzó la vista de la causa contra el teniente general Castro Girona, ante el Consejo Supremo de Guerra y Marina, solicitando el fiscal la pena de un año y seis meses de arresto correccional para el ex capitán general de Valencia, mientras el defensor pedía la absolución.

Después de haber terminado el secretario relator señor Méndez Casado la lectura de las acusaciones, leyeron a su vez declaraciones los siguientes oficiales del ejército y funcionarios: Gobernador Militar de Valencia, señor Rodríguez Calvo; Generales Sánchez Mármol y Guzmán de Victoria; Comandante López Andrés, ayudante militar del Gobernador; Coronel Montesoro, jefe del regimiento de Mallorca; Comandante Ortega, jefe interino del Estado Mayor de la Región; Teniente Coronel Arbos; Comandante Macapia, Arzobispo de Valencia, y Teniente General Alberto Castro-Girona.

Entonces se pasó a la lectura de la acusación del fiscal, que contiene tres cargos específicos de negligencia, cometidos el 29 de enero último contra el General Castro Girona. El primero fué no haber trasmitido urgentemente al Gobernador Militar y a los jefes de la guarnición de Valencia, las órdenes recibidas del Gobierno, para que se tomásen medidas destinadas a evitar posibles desórdenes militares. El segundo que no procedió activamente, pues al contrario, demostró una gran lentitud, a arrestar a José Sánchez Guerra, con lo cual pretendió, obviamente, ayudar a éste a que escapase, no obstante haberle informado el Gobernador Civil que el Gobierno Central estaba interesado en el arresto de Sánchez Guerra. El tercero que Castro Girona no actuó con vigor y determinación frente a los disturbios de Alcoy, y especialmente ante los sucesos ocurridos en el cuartel del Quinto Regimiento de Artillería Ligera, el 29 de enero.

En vista de estos graves cargos, el Fiscal pidió que el Consejo de Guerra impusiese al Teniente General Castro Girona un año seis meses de prisión correccional, por negligencia, de acuerdo con el párrafo segundo del artículo 267 de la Ley Penal Militar, con la consideración adicional de los males que pudo haber causado dicha negligencia al ser cometida por un oficial de la alta jerarquía del acusado. El Fiscal admitió las circunstancias atenuantes de los señalados servicios prestados a la nación por el Teniente General Castro Girona, así como de su brillante carrera militar, y terminó solicitando que, como anexo a la pena, se separase al general del servicio mientras dure el período de castigo.

La sesión fué suspendida después, hasta las cuatro de la tarde.

Reanudada la sesión, el abogado defensor, Teniente Coronel de Estado Mayor Manuel Pereira Muiño, intentó demostrar que la acusación carecía de base y que el Teniente General Castro Girona cumplió constantemente sus deberes, negándose de manera rotunda a toda inteligencia o avenencia con los enemigos del Gobierno, manteniendo su autoridad y ejecutando todas las órdenes que recibió de Madrid.

Tras un segundo receso de un cuarto de hora, el Teniente Coronel Pereira reanudó la defensa, terminando con la petición de que su defendido fuese absuelto, devolviéndole todos los honores militares.

Con esto quedó concluso el juicio para sentencia, la cual se espera que será anunciada dentro de tres días.

La opinión general de los militares que asistieron al juicio, es que el General Castro Girona será absuelto, pero retirándosele del servicio activo y pasando a la primera reserva.

MADRID, julio 8. (AP) En el Palacio de Justicia se ha constituido el Consejo Supremo de Guerra y Marina para juzgar al teniente general, D. Alberto Castro Girona, a quien se acusa de no haber procedido con el debido rigor al cumplimiento de las instrucciones que le dió el Gobierno para el arresto del expresidente del Consejo de Ministros, D. José Sánchez Guerra, y por no haber adoptado las medidas del caso a fin de evitar incidentes como los ocurridos en Ciudad Real el día anterior.

NOTICIAS QUE INTERESAN A LOS CHOFERES

AUTOMOVILES CIRCULADOS

Por transitar con exceso de velocidad, fueron denunciados en el día de ayer por la policía, los autos siguientes:

10, de la empresa Mantilla, conducido por Hipólito Pozos Martínez, en la esquina de 10 de Octubre y Omoa, por el vigilante 1829, A. Cabrera.

16893, en la esquina de Concha y México, por el vigilante 1886, J. Mauri. Lo conducía Charles Sherd.

13417, particular, en San Francisco por dirección contraria, por el vigilante 1233, D. Borrayo.

44072, extra, en la calle de Zanja y doblando por Castillejos desapareció con dirección a Independencia, por el vigilante 651, J. Frometa.

6423, en Malecón, entre Italia y San Nicolás, por el vigilante 562, B. J. Rodríguez.

1395, particular; 17, la Cuba; 651, camión; 2823, particular; 1006, camión, por la esq. de Menocal y San Martín, por el Experto Fernández de Lara.

TRASPASOS DE AUTOMOVILES

Relación de traspasos de automóviles que fueron legalizados en las oficinas del Departamento de Gobernación Municipal, ante el empleado señor Carlos López Rojas, por las siguientes personas:

Compañía del Auto Universal a Leovigildo Rodríguez, un Ford, chapa número 16184 y a Luis Lombard, un Ford, chapa 1359; Concepción Fernández a Ross Cadillac, un Buick, chapa 33014; Encarnación Luaces a Ross Cadillac, un Packard, chapa 13123; Dr. Gonzalo Aróstegui a Ross Cadillac, dos automóviles Packard, chapas números 12799 y 1446; Belarmino López a Narciso Remedios, un Chevrolet, chapa 16483; Jesús Portomeiro a José Varela, un Chevrolet, chapa 18513; J. Jacinto Rivero a José López, un Chevrolet, chapa 18753; Ross Cadillac a Fernando Canales, un Chrysler, chapa 4934, y a Segundo Fernández, un Packard, chapa 40093; Gustavo Longa a J. Ulloa y Compañía, un Packard, chapa 14369; Ferrocarriles Unidos de la Habana a J. Ulloa y Compañía, un Huppmobile, chapa número 9929; Casa Merson a Rosendo Collazo, un Ford, chapa 18974; Emiliano de Cos a Alfredo Alonso, un Dodge Brother, chapa 33950; Cándido Herrero a Imperial Auto, un Overland, chapa 929; Alfonso Rodríguez a Imperial Auto, un Chevrolet, chapa 7535; Francisco Tiant a Ortega y Fernández, un Dodge Brother, chapa número 6830; Eduardo Ramírez de Arellano a Ortega y Fernández, un Buick chapa 5360; Luis Pujadas a Luther Quinlan, un Nash, chapa 6908; y Waldo Agra a Francisco Yañez, un Packard, chapa número 35539.

BAJA DE UN AUTOMOVIL

El señor Rafael Sánchez ha solicitado de la Alcaldía se le dé de baja a su automóvil Hudson, chapa número 9234.

TITULO EN MAL ESTADO

Dió cuenta al Alcalde la Sexta Estación de Policía, remitiendo el título de chauffeur expedido a nombre de Oscar Barroso y Lazo, el cual se encuentra completamente deteriorado.

CHOQUE DE AUTOS

En la esquina de Cabrera y Gorgas, chocaron los autos 14662, conducido por Alfredo Rojas Alvarez y 32950, que guiaba Armando Riquelme Reyes. A consecuencia del accidente sufrió lesiones de carácter leves, Francisco Mupiña, vecino de Aldama número 3, que como pasajero viajaba en la máquina de Riquelme.

MAS CHOQUES

En la esquina de Prado y Colón, chocaron los autos 6571, conducido por Mario Eugenio Martínez López, y 817 dirigido por Antonio Breton Pérez, acusándose ambos choferes de un delito de imprudencia.

Los autos 6828 y 39269 chocaron en la esquina de Carrillo y Estrada Palma, acusándose mutuamente sus conductores Guillermo Somellian y González y Armando Llorens Montes de Oca.

DENUNCIA DE ESTAFA

Florentino Méndez Flores, chofer del auto 33116, vecino de Trocadero y Consulado, denunció a la policía, que un desconocido le hizo entrega de una cartera para que se la entregara a un tal Quintana, de la vidriera de tabacos y cigarros situada en Italia y Trocadero, por el que fué informado que no conocía a dicho individuo y al regresar al lugar donde le dijo el desconocido en espera de la contesta, había desaparecido sin abonarle el importe de las dos carreras.

EL AUTO DE UN COMPAÑERO

Nuestro compañero el señor César Faget Díaz, activo agente de la policía judicial, compareció en la novena estación, denunciando, que en ocasión de estar estacionado con su auto en la esquina de Calzada y 22, le ocasionó averías a su máquina el auto 37649 que conducía Enrique Díaz Llanes, que transitaba por dicho lugar en dirección a la Habana con excesiva velocidad. El señor Faget estima las averías ocasionadas a su máquina que tiene el número 978, en la cantidad de diez pesos.

LO QUE CONTIENE DE INTERESANTE LA GACETA OFICIAL

—Decreto otorgando la dispensa del año que debiera transcurrir, desde la disolución de su anterior vínculo matrimonial al señor Carlos Alvaro Reynaldos y Martín, para que pueda contraer matrimonio con la señorita María Luisa Enriqueta Morera y Ortueta.

—Declarando sin lugar los recursos siguientes: el establecido por el señor Salvador Juncadella contra la resolución de Agricultura que le denegó inscribir la marca denominada «Pazos», para amparar productos medicinales, el que estableció la compañía de fianza «La Habana», por la incautación de tres mil pesos prestada para garantizar las gestiones del administrador del Acueducto de Santiago de Cuba, Andrés García y Ponce de León, el que estableció la señora María Rafaela Badell Viuda de Mestre, contra el acuerdo de Hacienda que le denegó el pago de algunas mensualidades de la pensión que disfruta en unión de sus menores hijos; el que estableció el señor Raul F. Granados, contra la Resolución de la Lotería que lo separó de su cargo de colector; el que estableció el Dr. Gustavo Angulo y Mendiola contra resolución de la Secretaría de Sanidad que ordenó diversas obras en las casas Concepción 13 y 14 en la Víbora, el que estableció el señor Lorenzo Pérez Villalba contra la resolución que dictó la Secretaría de la Guerra y Marina, rechazando sus proposiciones para la subasta de la construcción de un campamento de Caballería en Oriente.

—Decreto introduciendo importantes modificaciones, en las Instrucciones de 1903 para la inscripción de marcas y patentes de la Secretaría de Agricultura, que deben tenerse en cuenta para las gestiones que quieran realizar industriales, comerciantes y agentes de esos asuntos.

—Decreto ordenando que mientras el Dr. Fernando Portuondo del Prado desempeñe el cargo de profesor titular del Grupo 4 de la Normal de Maestros de la Habana, y devengue los haberes que le están asignados, continue el doctor José F. Castellanos profesor auxiliar, del Grupo primero con el haber del cargo de profesor Auxiliar que tiene asignado.

CONTROL DE LOS NITROGENADOS

ZARAGOZA, julio 8. (AP) Sábese que el Banco de Crédito Exterior realiza gestiones para constituir un trust de abonos nitrogenados en España. Los interesadis presentan el negocio rodeado de todas las garantías y como si no tuviese otra finalidad que suprimir los intermediarios extranjeros, principalmente los ingleses, para dejar el tráfico en manos españolas, que estarían en relación directa con los productores de Chile, ya que el salitre de este país representa un volumen muy superior a los demás nitrogenados.

Aunque los Ministros de Hacienda y Economía lo han negado, parece ser que intervendrá el Gobierno, para determinar los precios y normalizar el abastecimeinto nacional. Por otra parte, los elementos interesados miran con recelo estas maquinaciones oficiales, señalando el peligro de la carestía, consecuencia casi fatal de los monopolios, y disponiéndose a la defensa de los intereses agrícolas amenazados.

ASUERO HUYE DE LOS PERIODISTAS

En vano lo esperaban éstos a la llegada de los trenes

MADRID, julio 8, (AP.) — En vista de la noticia que se dió ayer informando que el famoso médico donostiarra, D. Fernando Asuero, llegaría hoy a Madrid para realizar varias curaciones por su procedimiento, gran número de periodistas acudieron a la estación del Norte con el propósito de obtener sus impresiones después del viaje que acaba de hacer por el extranjero. Varios trenes fueron inspeccionados por los periodistas, pero en ningún de ellos llegó el esperado viajero, creyéndose que se haya bajado en alguna estación próxima a la capital, haciendo el resto del viaje en automóvil para escapar a los representantes de la prensa.

Centenares de enfermos esperan ansiosos la llegada del eminente descubridor de la asueroterapia y buscan todo género de recomendaciones para tener la seguridad de ser atendidos por el doctor Asuero.

Se tiene entendido que durante la estancia del famoso médico donostiarra en Madrid se alojará en la casa del Marqués de Tenorio, íntimo amigo suyo o en la casa del Duque de Hornachuelos. También se dice que los enfermos que viene a tratar en Madrid son altas personalidades que desean probar la eficacia del procedimiento de Asuero.

CONFERENCIA DE PRIMO DE RIVERA

Con el Presidente de las Entidades Españolas de Méjico

MADRID, julio 8, (AP.) — El presidente de la Asamblea Nacional, D. José Yanguas Messía, ha presentado al general Primo de Rivera al presidente de las Asociaciones españolas de México, señor Alvarez, con quien celebró una conferencia sobre asuntos relacionados con su misión.

El señor Yanguas manifestó a la salida del ministerio del Ejército a los representantes de la prensa, que pasará mes y medio de veraneo en Piedrahita, marchando después a N. York para representar a España en el Congreso de Derecho Internacional.

CORUÑA, julio 8, (AP) La coronación de la Virgen de los Dolores se verificará el día 18 de agosto, asistiendo los prelados, el Infante Don Jaime, que representará al Rey, y varias personalidades. Para dicho acto se está organizando en toda Galicia trenes especiales, y también caravanas de autocamiones.

Oficiará el Arzobispo de Santiago, Monseñor Zacarías Martínez, pronunciando un discurso el Obispo de Madrid-Alcalá, Monseñor Eijo. La procesión religiosa que se está organizando para honrar a la Virgen de los Dolores, será la mejor que se haya visto en la Coruña, según el deseo de quienes la preparan.

CRUZ AL CONSUL H. MAZONCILLO

Concedida al del Ecuador en Madrid y a otras personas

MADRID, julio 8. (AP) El Ministro del Ecuador en España entregó hoy la cruz del Mérito, de segunda clase, al señor Hipólito Mazoncillo, cónsul honorario ecuatoriano en Madrid, asistiendo al acto varias personalidades.

El Gobierno de Quito ha concedido las mismas insignias, de segunda y tercera clase, respectivamente, a Don José Gómez Aceba, caballerizo mayor del Rey, y a Don José Morales, Correo de Gabinete, que dieron escolta al Ministro del Ecuador el día que este presentó credenciales.

EL SEGURO DE MATERNIDAD ES UN PROBLEMA COMPLEJO. — L. del Va

"Pero debe, agrega, resolverse cuanto antes para acabar con los cuadros de dolor y miseria". Importantísimo info

Los doctores José Antonio López del Valle, Secretario de la Comisión Nacional para la Protección de la Maternidad y la Infancia, y Carlos Manuel de la Cruz, representante a la Cámara y conocido abogado fueron comisionados recientemente por aquella Comisión, para que hicieran un detallado estudio en relación con el Seguro de Maternidad preparando los antecedentes y aportarán detalles del asunto para presentarlos en su oportunidad, y someterlos a la consideración del Honorable señor Presidente de la República y si este lo estimaba referirlo al Congreso para la promulgación de una Ley.

El gran higienista cubano López del Valle, sintéticamente, nos dice: La Comisión Nacional para la Protección a la Maternidad y la Infancia que viene, en silencio, realizando una labor fecunda, y que atiende con celo exquisito a todo lo que se relacione con la efectiva protección a la madre y al niño, ha considerado una importante moción de su Presidente, el doctor Francisco María Fernández, relativa a que se estudie la forma práctica de implantar en Cuba, como ya se ha hecho en otros países el Seguro a la Maternidad, con objeto de amparar y prestar la debida protección higiénica a la mujer pobre embarazada.

Es un problema arduo y complejo que precisa estudiar en todos sus aspectos. No basta disponer que se concedan licencia los dos últimos meses de su embarazo a la mujer obrera. Es necesario resolver previamente la forma en que se abona el jornal por el tiempo que dure el permiso. Si se obliga que sean los patronos los que hagan ese pago, nos exponemos a una de dos cosas: a que no utilicen los servicios más que de las solteras y viudas o que no empleen mujeres, para evitarse el abonarles el jornal durante determinado tiempo.

Como las que más nos interesa proteger trabajo a jornal, a tarea, a trabajo que se de por horas y por días, podrá ocurrir que los capataces al tener noticias de que están embarazadas no le den más trabajo, quedando la pobre mujer en la mayor miseria.

Por otra parte, es de necesidad urgente acometer el problema de facilitar el descanso preciso a la mujer en ese estado. No podemos continuar cruzados de brazos ante una situación de angustia y que crea problemas pavorosos en el orden sanitario y social. Actualmente, se da caso frecuente, casi a diario, de obreras, mujeres obreras que están trabajando hasta que se inician los dolores del parto. Corren angustias del taller a la casa y se ha repetido el caso de que dan a luz, en las mejores condiciones la línea de Marianao. Y luego, esas madres, tienen que volver, acosadas por el deber al taller a los tres días después del parto, cuando todavía no ha terminado el proceso natural y han restablecido los órganos a su lugar, tamaño y fisiológica función. Y todo esto, teniendo que dejar su hijo y no pudiendo criarlo a sus pechos.

Calcúlese la situación de esa madre Sintiendo aún sus entrañas desgarradas y sangrantes y con el alma aún más destrozada al tener que dejar su hijo en los instantes que más necesita de su cuidado, ternuras y atención. Son dramas tremendos que se desenvuelven en el "silencio angustioso" de los desheredados de la fortuna y que tienen por escenario el obscuro cuarto de una casa de vecindad y, por lo general un taburete y un barril de palillo, como útiles completa el cuadro sombrío.

Hay que acabar con esas escenas de dolor y de miseria. La mujer embarazada es un capital para el Estado. La sociedad no puede permanecer indiferente ante la sagrada augusto figura de la madre futura. Aparte de razones de orden moral piadoso, muy de tenerse en cuenta sobre todo en este caso hay razones económicas y sociales que nos recomiendan una atención cuidadosa a la mujer embarazada, la que aporta, sobre todo en Cuba, el capital de la población nativa, que debemos proteger por medio de las reglas sabias de la Eugenesia y de la Homicultura. Ya nuestro gobierno previsor y altruista ha resuelto el problema del parto, con excelentes y bien dotados hospitales de Maternidad, verdaderos modelos entre los de su clase. Nos queda por solucionar la cuestión de la mujer obrera embarazada. A su solución tiene que concurrir el Estado, el capital y el trabajo. Los elementos sociales todos. Las mujeres indigentes; las pobres de solemnidad; las que tienen que sostener con su trabajo una familia, pueden acudir con mayor tiempo y oportunidad a los Hospitales de Maternidad donde serán atendidas con esmero exquisito. Durante su embarazo, la que puede hacer compatible su trabajo con su asistencia a los Consultorios de Higiene Infantil recibe en éstos cuidados, enseñanzas y la protección higiénica necesaria. Pero la que necesite rendir una jornada constante en el taller o la fábrica, la que no puede dejar de trabajar ni una hora para cubrir la tarea que le da la comida a sus hijos, esa es la que requiere con mayor urgencia ser amparada por el Seguro de la Maternidad. La Comisión Nacional para la Protección de la Maternidad y la Infancia, se propone iniciar esa obra en la parte que le corresponde contribuyendo al seguro con la cantidad que acuerde, a que sea una realidad tan hermoso proyecto. El doctor Cruz que conoce bien estas cuestiones y además es un abogado de justa fama y de bien probada capacidad será un factor de gran valía para encontrar la fórmula mejor y que satisfaga todas las aspiraciones.

DR. MARIO RUIZ MESA

New York julio. (E. de la T.) Para Saratoga salió el Sub-Secretario de Hacienda Dr. Mario Ruiz Mesa, con su distinguida esposa, y para Batle Creek el señor Antonio Colás con su hijo Tony y la esposa de este último.

En Lakewood Farm Inn, se hallan pasando unos días el Sr. José Iribarren, su bella esposa Celia Fernández de Castro, y el padre de ésta señor Antonio Fernández de Castro.

Las Defunciones Ocurridas Ayer en la Habana

HASTA LAS 4 P. M.

William Pearson, raza negra, 44 años, Hospital Calixto García, hipertrofia prostática.

Luis del Pino, raza blanca, 42 años, Hospital Calixto García, bronquitis crónica.

Timoteo Betancourt, raza b., 33 años, Hospital Calixto García, bronquitis crónica.

Magín Zayas, raza negra, 60 años, Hospital Calixto García, insuficiencia cardíaca.

Nicolás Núñez, raza negra, 53 años, Hospital Calixto García, asistolia.

Antonio Carret, raza blanca, 6 meses, Parque número 4, bronco neumonía.

María Sánchez, raza negra, 48 años, Santos Suárez 61, arterio esclerosis.

María L. Estrada, raza negra, 31 años, Hospital Municipal, úlcera gástrica.

Teresa Quadreny, raza blanca, 66 años, J. esquina a 11, Vedado, septicemia.

Francisco Rodríguez, raza mestiza, 34 años, reparto El Moro, tuberculosis pulmonar.

Aniceto Valdés Rodríguez, raza mestiza, 73 años, Estévez 131, insuficiencia mitral.

Ana María Alvarez, raza b., 3 meses, 27 número 94, bronquitis capilar.

Jaime Maya Shemoria, raza blanca, 74 años, Sol 10, osteosarcoma.

Vicente Alvarez, raza blanca, 36 años, Cerro 659, hernia inguinal.

Julia Durán, raza negra, 23 años, Hospital Calixto García, salpingitis.

Carmen Cruz, raza negra, 42 años, Aveserán 18, insuficiencia aórtica.

Dolores García Ibáñez, raza negra, 71 años, San Mariano 58 F, reblandecimiento cerebral.

José Ledo Celaya, raza blanca, 75 años, Correa 27, arterio esclerosis.

Aracelia Diego, raza mestiza, 2 meses, Flores y San Bernardino, gastro enteritis.

Pedro Gallindo, raza blanca, 75 años, Aguiar 70, arterio esclerosis.

Ramón Suero, raza blanca, 63 años, Asilo G. Machado, arterio esclerosis.

Claudio Moreno, raza negra, 61 años, Moreno 42, arterio esclerosis.

Eduardo Gutiérrez, raza blanca, 23 años, Hospital Calixto García, suicidio por suspensión.

Flora Pérez, raza blanca, 62 años, Fonts A, arterio esclerosis.

Reynaldo Susarte, raza blanca, 11 meses, Flores y Correa, gastro enteritis.

Domingo Medina, raza blanca, 83 años, E. Villuendas 154, arterio esclerosis.

Hortensia Vázquez, raza b., 6 meses, Hospital Calixto García, toxinfección gastro intestinal.

Gurmara Díaz, raza blanca, 6 meses, Hospital Calixto García, atrepsia.

Aurelia A. Tapia, raza mestiza, 8 meses, Antón Díaz 10, encefalopatía.

UN MARTIR DEL AVION DE FRANC

Un sargento de aviación perdió un ojo durante la construcción

MADRID, julio 8, (AP.) — Durante el banquete que se dió en esta a mecánico Pedro Madariaga, nos enteramos que el primer mártir del Dornier 16 lo fué el sargento de aviación Antonio Palomo, de Málaga, quien le saltó un pedazo de acero en el ojo izquierdo, durante la construcción del depósito de gasolina, en Los Alcázares. El sargento perdió la vista en ese ojo y después de varios meses de permanencia en los hospitales militares de Cádiz y Sevilla, donde se le hicieron frecuentes curas sin resultado, el doctor Castroena de Madrid se decidió a operarlo, siendo satisfactorio el resultado de la intervención quirúrgica, pero perdiendo el ojo el citado mecánico, que es, por tal causa, el único mártir del Dornier 16

DESOBEDIENTE

El vigilante 1514 L. Cordero, dió cuenta en la Octava Estación, que por tratar de dejar incurso en multa al chofer Pedro González Ferrera, que conducía el ómnibus 19 de la empresa La Ocasión por la esquina de P. Varela y Gómez, después de haberle entregado el título se dió a la fuga.

EXPLOSION EN EL VAPOR ALICANT

Resultaron seis muertos y cuatro heridos de gravedad

GIJON, julio 8. (AP) Al vapor pesquero "Alicante" de la matrícula de Luanco, que navegaba a la altura del Cabo Peñas, le hizo explosión la caldera muriendo el patrón José Suárez y cinco marineros llamados José Artime, su hijo de los mismos nombre y apellido, Mauro Menéndez, Angel Rodríguez y otro apodado "Liquitiño".

Resultaron heridos de gravedad Eladio García, Ignacio Alvarez, Manuel Rodríguez y José Rodríguez todos de Luanco.

M.E.C.D. 2016