SECCION 1ª

El DIARIO DE LA MARINA es el periódico más antiguo de Cuba. Fué fundado en el año mil ochocientos treinta y dos. Servicios especiales de España.

DIARIO DE LA MARINA

Miembro de The Associated Press. Esta queda autorizada para usar nuestros servicios y noticias de información. Hilo directo con New York.

SECCION 1ª

AÑO XCVII.—NUM. 174 Acogido a la franquicia postal

LA HABANA, LUNES, 24 DE JUNIO DE 1929.—LA NATIVIDAD DE SAN JUAN BAUTISTA

..TIEMPO PARA HOY: Lluvioso. EJEMPLAR—3 CENTAVOS

BIBLIOTECA MUNICIPAL MADRID

Perdido el Avión de Franco, Declara Primo de Rivera, Hoy, Lunes

Gibson y Dawes en una Conferencia

La actitud asumida por los Estados Unidos en la última Conferencia del Desarme, en Ginebra, se dará a conocer

GIBSON EXPONDRA EL MEJOR METODO PARA REUNIRSE

La prensa de Londres expresa gran satisfacción por el hecho de que se haya dado orden a Gibson de ir a Londres

LONDRES, junio 23. (AP) La alta importancia de la visita que hará mañana a Londres Hugh S. Gibson, Embajador de los Estados Unidos, reside, según se supone, en el hecho de que conferenciará con el Embajador Dawes con el fin de darle a conocer la actitud que asumieron los Estados Unidos en la última conferencia del desarme celebrada en Ginebra.

Desde la conferencia celebrada en Forres, Escocia, por el primer ministro laborista MacDonald y el nuevo Embajador norteamericano, general Dawes, existe curiosidad por saber cuál será el movimiento que hagan estas dos potencias marítimas en dirección a la reducción de los armamentos navales.

Se supone ahora que Mr. Gibson en su entrevista con el general Dawes determinará, desde el punto de vista de Washington, el mejor método para poner en movimiento la próxima conferencia de las potencias. Desde que fracasó la conferencia tripartita de Ginebra, ha venido diciéndose que la ruptura de las negociaciones se debió mas bien a falta de preparación que a cualquiera otra causa. Ahora espera el pueblo con la mayor ansiedad, que los estadistas no incurran en las mismas equivocaciones y que se dé nuevamente el caso de que se convoca la conferencia para obtener resultados nulos.

Gobierno laborista británico que ahora ocupa el poder, dirige sus miradas naturalmente a los Estados Unidos, en busca de ayuda para llevar a cabo una preparación efectiva.

En los círculos británicos se recuerdan las declaraciones hechas por Dawes en la cena de los peregrinos, cuando dijo que Inglaterra y los Estados Unidos no desean concertar un tratado a fin de someterlo a las demás naciones por si quieren adherirse o no a él, pero al mismo tiempo se conviene en que el problema del desarme no puede hacer progresos sin un previo acuerdo entre Washington y Londres.

De aquí, que aunque nada se ha decidido aun acerca de la fecha de la proyectada visita del primer ministro MacDonald a los Estados Unidos, se crea que tal visita ha de ser de más ayuda que ninguna otra gestión, para disipar las dificultades que existen entre ambos Gobiernos.

Aunque nada se sabe de los planes de Mr. Gibson, se cree que sus conversaciones no se confinarán al general Dawes, sino que también celebrará entrevistas con el primer ministro MacDonald y probablemente con el Secretario de Estado, Arthur Henderson y otros funcionarios del Gobierno. Durante su estancia en esta capital, será huésped del Embajador Dawes.

La prensa de Londres expresa gran satisfacción por el hecho de que el Presidente Hoover haya dado instrucciones a Mr. Gibson para que venga a Londres, lo que revela su gran deseo de activar las negociaciones.

SUMARIO

	Pág.
A—Automóviles Circulados	20
Aguirre, Carlos (Ofrenda floral)	2
Asturias (Cartas de)	19
Asuero y el Dr. Jabwoski	13
C—Consejos Médicos	9
Cámara de C. Cubana	20
Correo Aéreo	4
Casas de Salud (Movimiento de Enfermos)	18
Casos y Cosas	2
CH—Choferes (Noticias)	20
D—Defunciones	4
Dionisio Pérez (Informaciones Comentadas)	24
E—Emergencias y C. de Socorro	11
F—Editorial: (Comidilla, por Atanasio Rivero; Héctor de Saavedra: A Través de la Vida; Tiburcio Castañeda: Despéjase la Incógnita Naval por M. Dawes; Luigi Barzini: El Ocaso de las Estrellas; León Ichaso: Los Vuelos de Franco; John Gilbert: Los Matrimonios entre las Estrellas del Cinematógrafo; Diplomacia Americana)	14
G—Guanabacoa al Día	20
H—Habaneras 5, 7, 9 y	11
I—Isabelinas, Damas (Exámenes)	4
J—Juzgados de Instrucción	4
M—Movimiento Marítimo	24
Matacenas	2
O—Odontología (Fiesta)	4
P—Puerto	12
Para Ellos y Para Ellas	11
Provincias (Inf. Telegráfica)	10
Palacio	2
R—Radio y Electricidad	9
Religiosa (Información)	6
Reclamados	5
S—Sociedad (Solarium)	12
Secreta (Policía)	4
Sociedades Españolas	18
T—Teatro (Cartel del Día)	8
Terminal	4
Z—Zamora J. C. (Homenaje)	4

MAÑANA publicaremos el tercer Artículo del Dr. Claret: Nuestro Problema Azucarero del Momento Presente.

JUGADORES AL HOUSTON

HOUSTON, Tejas, junio 23 (A. P.) Ray Blades, outfielder y Art Reinhart, pitcher, han sido obtenidos por el Houston de la Liga de Tejas, del Rochester de la International y se incorporarán en breve a su nuevo team.

Ira Smith, infielder de Houston, ha sido enviado a Fort Wayne, de la Liga Central.

Cuatro Sub-Comisiones con el Estudio de los Aranceles

Demócratas y republicanos del Senado se aprestan para un nuevo y más vigoroso ataque a la ley de la Cámara

EL PLAN DE AUXILIOS A LA AGRICULTURA

El debate más importante del capítulo de miscelánea es el referente a los cueros, pieles, botas y zapatos

WASHINGTON, Junio 23.—(AP)—Los Senadores democráticos y republicanos independientes se apercibían hoy a iniciar una nuevo y más vigoroso ataque contra la ley de tarifa aprobada por la Cámara de Representantes, mientras cuatro de las subcomisiones senatoriales preparaban la continuación de sus informaciones públicas el lunes.

El Senador Brookhart, republicano y por el Estado de Iowa, quien ayudará a incorporar a la ley arancelaria el discutido Plan de Obligaciones de Exportación que ya fué suprimido de la ley de auxilios a la agricultura, cuando aquélla sea elevada al Senado después del 19 de Agosto, declaró hoy que el análisis de la medida revela que los agricultores no obtendrán mucho beneficio de ella.

El representante Hull, de Tennessee, hablando de lo mismo, manifestó hoy que la agricultura va a ser engañada con la promesa de tarifas efectivas, que en el fondo no pasan de ser un fraude y un timo, salvo para ciertas especialidades secundarias. Continuando sus declaraciones en los mismos términos, el representante Hull afirma que la proyectada ley contiene aranceles agrícolas que solamente son efectivos en un 1.1 o 1.3 por ciento, contra el 38.8 por ciento de efectividad que tienen las tarifas protectivas de las industrias.

Dos de las subcomisiones senatoriales iniciarán el lunes el testimonio público acerca de las lanas y miscelánea, dos de los capítulos arancelarios que según las indicaciones serán discutidísimos.

Otras dos subcomisiones proseguirán sus investigaciones sobre la agricultura y los cristales y lozas, items acerca de los cuales ya han declarado unos cien testigos.

El testimonio de las lanas será especialmente con respecto al proyectado aumento de tres centavos a los 31 por libra que ya paga aquel producto, y a la tarifa, también más elevada, que se propone para las telas y artículos de lana, para compensar la mayor tarifa de ésta sin cardar.

El debate más importante de la miscelánea será cuando se trate de los cueros, pieles, botas y zapatos artículos que han estado hasta ahora en la lista libre, quedando en ella según el proyecto aprobado por la Comisión de Medios y Arbitrios de la Cámara. Esta importante modificación, con la trascendental de las tarifas del azúcar, se espera que sean motivo suficiente de discusiones senatoriales que duren varias semanas.

Temperaturas en Varias Ciudades

NUEVA YORK, junio 23 (A. P.)—Las temperaturas máximas fueron hoy, en Nueva York, 79 grados Fahrenheit, y en Washington 88 grados, o sean 26.7 y 31.1 centígrados, respectivamente.

TEMPERATURAS LOCALES

Durante las últimas 24 horas se han registrado en la Habana, las siguientes temperaturas en centígrados:

Máxima: 30-2.
Mínima: 24-1.
Media: 27-1.

BELLO HOMENAJE AL DR. GRONLIER

El gobernador de Matanzas condecorado por los obreros

MATANZAS, junio 24.—DIARIO DE LA MARINA, Habana.—Ayer noche al pie de la estatua del Apóstol Martí en el Parque de la Libertad, ha sido condecorado por los obreros de Matanzas, el doctor Juan Gronlier, Gobernador Provincial. Momentos antes una imponente manifestación a la que concurrieron más de 5,000 personas tributó un cálido homenaje de simpatía y cariño al doctor Gronlier, con motivo de celebrar su santo. — Lovio, Corresponsal.

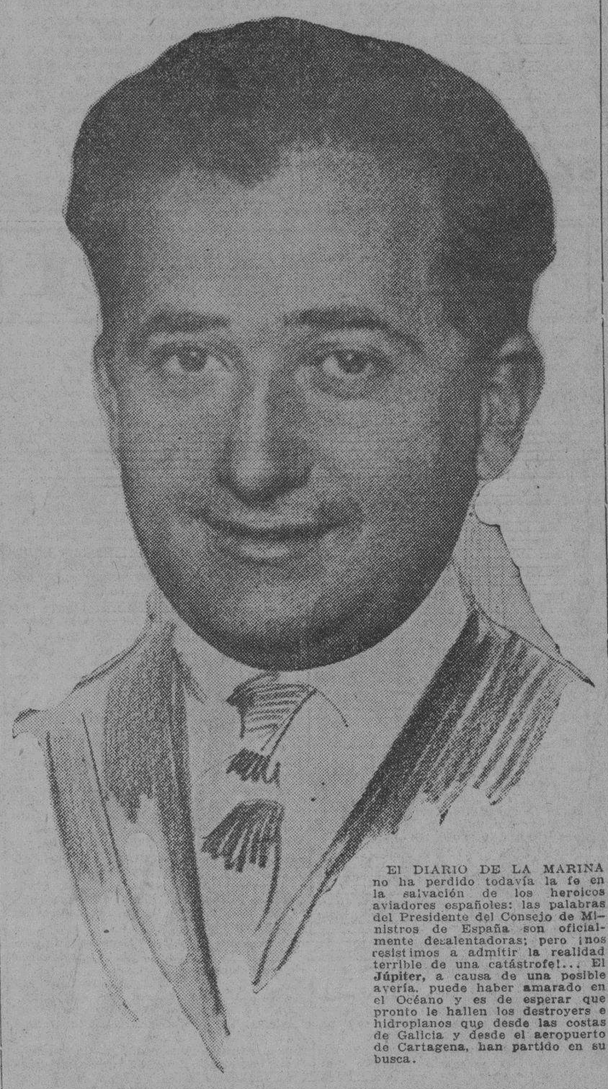

El DIARIO DE LA MARINA no ha perdido todavía la fe en la salvación de los heroicos aviadores españoles: las palabras del Presidente del Consejo de Ministros de España son oficialmente desalentadoras; pero ¡nos resistimos a admitir la realidad terrible de una catástrofe!... El Júpiter, a causa de una posible avería, puede haber amarado en el Océano y es de esperar que pronto le hallen los destroyers e hidroplanos que desde las costas de Galicia y desde el aeropuerto de Cartagena, han partido en su busca.

INSISTESE EN ASEGURAR QUE NO HAN DESCENDIDO EN SAN MIGUEL, AZORES

A pesar de la información dada por el buque portugués "Vasco da Gama" sobre la llegada, dícese que no es cierto

El cañonero portugués "Ziare" fué al lugar en que se dijo había descendido el avión de Franco, pero no logró hallarlo

MADRID, Junio 23. (AP).— A las once y cuarenta de la noche de hoy no se había logrado establecer comunicación directa con Horta, capital de Fayal, del grupo de las Azores, cerca de donde, según el mensaje interceptado por el crucero portugués "Vasco de Gama" que re-expidió más tarde a las estaciones de radio terrestres, descendieron ayer el comandante Franco y sus compañeros el comandante González Gallarza, el capitán Ruiz de Alda y el mecánico Madariaga. La compañía telegráfica de Madrid recibe sus noticias de Lisboa, capital de Portugal, pero en todo el día no se han tenido más mensajes sobre los aviadores que los enviados por la Associated Press, en los cuales no se dice que estos se encuentren en las Azores como se había anunciado en un principio.

Durante la tarde de hoy, el periódico "Noticiero del Lunes" recibió un telegrama de París, enviado por una agencia especial, en el cual se dice que el comandante Ramón Franco ha reanudado el vuelo en dirección a los Estados Unidos, pero sin agregar ningún otro detalle, motivo este por el cual no ha merecido completo crédito, haciéndose esfuerzos por confirmarlo por otras vías, ya que de haber salido para la costa Atlántica de Norte América, alguno de los buques trasatlánticos que surcan el Océano, podrá establecer comunicación con el hidroplano o verlo, caso de que la estación inalámbrica de a bordo haya sufrido alguna avería que le impida despachar mensajes.

En el Aero Club y en los aerodromos de España se carece de noticias debido a la ausencia total de comunicación directa con las Azores.

LONDRES, junio 23. (AP).— El bureau en Madrid de la Agencia Reuter dijo esta noche que las noticias del descenso del aeroplano trasatlántico español tripulado por Ramón Franco, en la isla de San Miguel, del grupo de las Azores, han resultado infundadas. No se ha tenido confirmación de tales informaciones y la ansiedad aumenta por tal causa.

PONTA DELGADA, Azores, junio 23. (AP).— El cañonero portugués "Ziare" ha salido en busca de los aviadores españoles en dirección al lugar en que, según las informaciones de Madrid, había descendido en el día de ayer el hidroavión español, no encontrándolo hasta las siete de la tarde (4 de la tarde en la Habana). El aeroplano, por otra parte no ha sido visto por estos alrededores ni se ha escuchado el ruido de sus motores.

ESTA SILENCIADO EL APARATO DE RADIO DEL AVION

LONDRES, junio 23. (AP).— A pesar de las noticias que se publicaron ayer, basadas en el mensaje interceptado por el crucero portugués "Vasco da Gaga", no ha podido obtenerse ninguna información por otro conducto.

El aparato de radio del aeroplano estuvo oyéndose frecuentemente por las estaciones españolas en los primeros períodos del vuelo, pero se presume que no pueda funcionar sino estando en viaje el hidroavión. Las letras de llamada son EDR 16 y tiene una longitud de onde de 900 metros.

INSISTESE EN QUE LOS AVIADORES NO HAN LLEGADO

PARIS, junio 23. (AP).— No se habían recibido noticias esta noche que explicasen el paradero de los aviadores españoles que salieron el viernes a las 4:56 de la tarde, del aerodromo Los Alcazares, Cartagena, en dirección a las Azores, de los cuales no se tienen noticias desde entonces.

Esposo Celoso de su Honra

Al volver de madrugada a su casa lo hirió la policía

SE HALLA AGONIZANDO

Había matado a su esposa, de la que estaba separado

LONG BEACH, Junio 24.

JOHN Keller, de 45 años, quien el sábado dió muerte a tiros a su esposa, de la que estaba separado, Ruth Keller de 25 años, hiriendo al mismo tiempo al pretendiente de la joven y a un policía, fué a su vez herido, probablemente de manera mortal, al regresar hoy a su casa. Keller regresó por la madrugada a la residencia, que estaba ya rodeada y ocupada por la policía. Cuando le dieron el alto, el uxoricida corrió hacia una ventana, entrando por ella en el edificio. Un policía dentro de éste le salió al paso, y al ver el gesto de Keller para empuñar un revólver, le hizo fuego.

Esta noche se anunció que Keller estaba agonizante, siendo también muy grave el estado de George Finck, el pretendiente de la esposa de aquél, herido ayer.

Según la información policíaca, Keller se apareció repentinamente en su casa, de la que faltaba hacía meses, sorprendiendo a su esposa, madre de seis niños habidos en el matrimonio, en compañía de Finck. Con dos revólvers, uno en cada mano, Keller hizo salir a Finck al patio trasero, y allí lo abatió de dos tiros. Inmediatamente el enfurecido esposo volvió a la sala, donde dió muerte a su mujer de un tiro, e hirió gravemente a un policía que acudió.

EN EL CONVENTO DE SANTA CATALINA

El martes en los salones del Convento San Francisco, tendrá lugar una hermosa fiesta literaria musical, a las cuatro de la tarde, dedicada a la mujer. Monseñor Manuel Arteaga hará la presentación de la escritora señora Carmen de la Solana, la cual pronunciará una amena conferencia.

Las localidades pueden adquirirse allí mismo el día de la fiesta.

Pero Todavía Brilla Una Débil Luz de Esperanza Vista por el Buque "Buffalo"

Nueva York, junio 24 A P .-La Radio Marine Corporation afirma haber recogido un mensaje del vapor de carga "Buffalo Bridge" donde este buque a las 5 y 40, de la mañana hora de Greenwich, en latitud 40 grados cuatro minutos Norte y Longitud 50 grados 57 minutos Oeste, observó los destellos de una luz, a cierta altura, perteneciente al parecer a un avión

PRIMO DE RIVERA DA POR PERDIDOS A LOS AVIADORES

PARIS, junio, 24, lunes, (AP).—El General Miguel Primo de Rivera, Jefe del Gobierno de España, acaba de declarar que "desgraciadamente, debe considerarse perdido el avión del Comandante Franco".

MADRID, junio 24, lunes, (AP).—El "Noticiero del Lunes", órgano del Gobierno, inserta como declaración del Marqués de Estella, estas palabras oficiales: "Por el momento, desgraciadamente debe considerarse perdidos a los aviadores..." Era inexacta la noticia de las Azores.

MADRID, junio, 24, lunes. (AP).—El Jefe del Gobierno Español nos manifiesta que nunca llegó a sus manos noticia alguna procedente del Comandante Franco, jefe del hidroplano y de su tripulación, informándole de la llegada a las Islas Azores y del propósito de reanudar inmediatamente el vuelo, en dirección a América. Esa versión, añadió el Marqués de Estella, fué deplorablemente inexacta.

MADRID, junio, 24, lunes. (AP).—El Aero Club está, pese a lo temprano de la hora, lleno de público. En la calle se aglomera la multitud. Hay una depresión y una tristeza profundas. Se dice que S. M. el Rey acaba de pedir por telégrafo y con urgencia noticias de Franco.

EL CAÑONERO PORTUGUES "ZAIRE" BUSCANDO EL "JUPITER"

LISBOA, junio, 24, lunes. (AP).—La última noticia fidedigna en esta capital acerca de los aviadores españoles que se lanzaron en Cartagena hacia las Islas Azores, en el hidroavión "Júpiter", es, que a las once de la noche del sábado, zarpó de Ponta Delgada, una de las Azores, el cañonero portugués "Baire", en busca del aparato, pero que hasta muy avanzado el sábado, los aviadores no habían contestado las llamadas por radio que periódicamente les hacía la estación del buque

MADRID, junio 24. (Lunes). AP.—A las tres y cuarenta y cinco de la mañana de hoy, lunes, reina inquietud intensa por desconocerse el paradero de los aviadores españoles y de su hidroplano "Júpiter". Se tiene la certidumbre angustiosa de que el aparato no ha llegado a las Azores.

Se confía aún en que el "Júpiter" haya tenido que amarar en el trayecto marítimo de Los Alcázares a las Azores, por falta de gasolina. El Gobierno ha dispuesto que salga inmediatamente en busca del hidro la escuadrilla de destroyers fondeada en puertos de Galicia, y las de hidroaviones de Melilla y Los Alcázares.

No hay borrasca o temporal alguno en la zona del océano en que el "Júpiter" pudo haber sufrido un accidente, y por otra parte, se sobreentiende que en un amaraje forzoso la estación de radio del avión queda en el acto imposibilitada, y por tanto, no se puede estimar su silencio como una prueba fatal.

HALIFAX, Canadá, junio 24. (Lunes). AP.—En horas de esta madrugada todas las estaciones canadienses de telegrafía sin hilos han notificado al superintendente en Halifax, que no han recibido noticia alguna de los aviadores.

ESTAN MUY VIGILANTES EN LAS COSTAS DE HALIFAX

HALIFAX, Canadá, junio 23. AP.—Un despacho de San Juan de Terranova, a última hora de esta noche, dice que se ha recibido allí la noticia de que los aviadores españoles del "Júpiter" salieron de las Azores hoy por la tarde, en dirección a Placentia Bay, Terranova, donde hay gasolina y otros materiales, preparados para el hidro, desde hace varias semanas.

En las costas de Terranova el tiempo era, esta noche, neblinoso, con muy poca visibilidad, e indicaciones de que seguirá siendo el lunes así.

Todas las estaciones de radio de la costa canadiense mantienen una vigilancia especial, en espera de alguna señal de los aviadores españoles. Se está pidiendo información a todos los buques, pero hasta la media noche, no se recibido noticia alguna.

El agente consular de España en Halifax, quien está encargado de los materiales adquiridos para el "Júpiter", nada sabe de éste. Las estaciones de radio a lo largo de Nueva Brunswick, Nueva Escocia y Labrador, bajo el control del gobierno canadiense, han recibido instrucciones para que estén muy vigilantes. Todas informan al superintendente en Halifax, que a media noche notificó que no había recibido todavía ninguna comunicación.

Sentida Muerte en Colón

Falleció la Sra. Balbina Villanueva Vda. de Roseñada

COLON, junio 24.— DIARIO, Habana.—A las ocho de la mañana de ayer se verificó el sepelio de la señora Balbina Villanueva, viuda de Roseñada, su entierro fué una gran manifestación de duelo, en la que estaban representadas todas las clases sociales, que concurrieron a rendir el último tributo a quien en vida fué modelo de virtud y madre amantísima; toda la sociedad colombina está de duelo, pues la familia Villanueva Roseñada es una de las más queridas y admiradas, los hombres por su extremada caballerosidad, las mujeres por su excelsa virtud; nosotros ligados por lazos de profundo afecto a la citada familia, compartimos el dolor que a ellos les embarga y damos nuestro más sentido pésame a todos, muy particularmente a sus hijos Antonio y Jacinto.

Pablo S. Torrens, corresponsal.

Imposible el vuelo directo Cartagena-New York

El Júpiter despegó en Cartagena con 4.800 litros de gasolina y 400 de aceite.

La distancia probable, porque no puede calcularse precisamente, de Cartagena a Horta, Fayal, Azores, es de unas 1.050 o 1.100 millas; y la exacta de Horta, Azores, a Nueva York, es de 2.115 millas, siempre náuticas: es decir, el doble, aproximadamente, de la de Cartagena a las Azores.

Si el aparato llevaba 4.800 litros de gasolina para rendir 1.050 millas, para hacer el triple de la distancia, o sea esas millas, más las 2.115 de Azores a Nueva York, hubiera tenido que cargar en los tanques 14.400 litros de gasolina.

Debe tenerse en cuenta — de querer admitir la posibilidad de un vuelo directo de Cartagena a Nueva York—que la jornada aérea sería más larga que la calculada anteriormente, pues el aparato no iría recto a Nueva York, que está en una latitud más al Sur, sino tomaría primero rumbo a Terranova o costas del Canadá, para desde allí seguir hasta Nueva York, costeando.

El Júpiter salió con 4.300 kilos de carga, diciendo Franco que no llevaban "más ropa que la puesta, pues ya había carga de sobra". Esto significa que los tanques iban llenos, y ya se sabía antes de despegar el Júpiter que con ellos así el aparato no tenía radio sino hasta las Azores.

Por estos motivos, es difícil de aceptar la versión hipotética de un vuelo a Nueva York, sin escalas, en un aparato tan pesado como un hidro Dornier, cual es el Júpiter. De aquí el triste y lógico pesimismo que hoy embarga a todos los corazones...

LA INCERTIDUMBRE DEL MOMENTO

Comandante don Eduardo González Gallarza.—Su historia militar es heroica. Su competencia es universalmente reconocida. Hizo triunfalmente el vuelo a las Islas Filipinas.

Resumen de Información Acerca del Hidroavión Júpiter

AUNQUE en las últimas cuarenta y ocho horas no se ha recibido ninguna noticia confirmada acerca de los cuatro aviadores españoles, tripulantes del hidroavión «Júpiter», la declaración del general Primo de Rivera al Noticiero del Lunes ha sido indicación clara de que el Gobierno tiene motivos para dudar del radiograma que se publicó el sábado como oficial, y el que decía:

«Llegamos a las ocho de la mañana de hoy (sábado), e intentamos reanudar nuestro vuelo el domingo a las cinco de la tarde».

Se suponía que el hidro bimotor había acuatizado en la isla de San Miguel, una de las más orientales del grupo de las Azores, y que la falta de comunicaciones había impedido que se conocieran detalles de los planes de Franco y sus compañeros. Sin embargo, desde Ponta Delgada, la ciudad más importante de San Miguel, comunican que allí nada se sabe del aparato, y que un cañonero portugués, el «Zaire», salió a las once de la noche del sábado a recorrer las aguas próximas, en busca del hidroavión «Júpiter».

—La última vez que se vió el hidro fué cuando volaba sobre Huelva, pero los radiogramas recibidos posteriormente decían que el aparato había pasado sobre el cabo San Vicente, en el Suroeste de Portugal. Más tarde el capitán del vapor inglés «Greldon» informó haber escuchado el motor de un aeroplano que volaba hacia el Oeste, en un lugar situado a ciento cincuenta millas al sudeste de las Azores. Eso fué a las nueve y treinta y siete de la noche del viernes, hora de la Habana.

—El mensaje que el general Primo de Rivera ha calificado en el Noticiero del Lunes de «inexacto», había hecho concebir tan sólidas esperanzas, que ni siquiera se organizó una búsqueda sistemática de los aviadores.

—Se había estimado que el «Júpiter» haría la jornada aérea Cartagena-Azores en diez y seis o diez y ocho horas. Ya el hidro llevaba doce horas en el espacio, cuando el capitán del «Greldon» informó haber escuchado los motores.

—Los tripulantes del «Júpiter», además del comandante Ramón Franco y Bahamonde, son el comandante Eduardo González Gallarza, héroe del vuelo a Filipinas de la escuadrilla Elcano; el capitán de Artillería Julio Ruiz de Alda, que hizo con Franco el glorioso vuelo a Buenos Aires, en el «Plus Ultra»; y el sargento mecánico Pedro Madariaga, que se hirió levemente en la cabeza poco antes de despegar el hidro en Cartagena.

—Como uno de los aeroplanos de la escolta dió un golpe violento al Dornier-Wahl, y aunque se informó que éste no había sufrido averías, se piensa que la colisión pudo haber hecho al hidro perjuicios invisibles momentáneamente, que ya en vuelo sobre alta mar, el aparato descendió violentamente, resultando la caída una catástrofe rápida, a lo mejor sin dar tiempo ni para la reglamentaria llamada por radio.

—Otra posibilidad es la que encierra el radiograma del vapor norteamericano «Buffalo Bridge», que informa haber visto hoy una luz en el espacio, a cuatrocientas millas al Sudeste de Cabo Race, en Nueva Escocia. ¿Era de un aeroplano esa luz?

—Mensajes recibidos de Madrid, Murcia y Cartagena, dicen que el comandante Franco había manifestado a varios amigos que era posible que continuase a Nueva York, sin hacer escala en las Islas Azores. De todos modos, se recuerda que Franco mantuvo la más estricta reserva con respecto a todos sus planes.

No se sabe que en las proximidades del Cabo Race hubiera hoy otros aeroplanos.

Julio Ruiz de Alda.—Capitán de Artillería que acompaña en el vuelo del «Júpiter» a Franco y a Gallarza.

AUXILIAR DE LA FELICIDAD

Su dinero lo gana usted trabajando, lo puede conservar ahorrando y puede multiplicarlo anunciando sus negocios :-: :-: en un Periódico selecto :-: :-:

DEPARTAMENTO DE ANUNCIOS CLASIFICADOS

A-3333 "DIARIO DE LA MARINA" A-1014

M.E.C.D. 2016

HOY

SAN JUAN

Si desea obsequiar a algún familiar recuerde que una caja

SIDRA GAITERO

es un regalo exquisito y oportuno.

J. Calle y Cía.

CASOS Y COSAS | COSAS VEREDES

"¿Por qué llora, señor? ¿Qué mal le aflige?
¿Por desgracia ha perdido algún pariente?"
a un hombre que lloraba amargamente
en un banco del Parque, así le dije.

Al notar que callaba y que seguía
su llanto cada vez más lastimero,
es con noble intención, por vida mía".
volví a decirle: "Si la causa inquiero

Entonces me miró, desesperado,
con ojos de carnero degollado,
y estas palabras me endilgó completas:
"Es que veo mi ruina en lontananza,
y he perdido, señor, toda esperanza,
porque soy fabricante de muletas".

Sergio ACEBAL.

FE DE ERRATAS.

Deslizáronse ayer varias erratas,
que habrá visto el lector, en mi novela,
y de dos por lo menos quiero ahora
hacer la salvedad, pues me interesa.
Juro que allí donde decía "embroque",
"emboque" puse yo, con clara letra,
y que donde "sintáxico" decía,
"sintáctico" escribí. ¡Pa que lo sepan!

S.

TRAJES DE VERANO

VENTA ESPECIAL

GRAN REBAJA DE PRECIOS

GABARDINAS	$13.50	$22.95	DRIL 100 S TAYLOR	$21.95
ECUATORIAL	$12.95	$20.50	DRIL 100 D.	$14.50 $18.00
MUSELINA LAVABLE	$ 7.00	$ 9.50	DRIL IMPERIAL	$ 7.95 $10.95
MUSELINAS FANTASIA	$11.50	$16.50	CRASCH GRANITE	$ 9.95

TENEMOS EL TRAJE QUE USTED NECESITA AL PRECIO QUE A USTED LE CONVIENE

LA CASA AMERICANA

GALIANO 92, Entre SAN RAFAEL Y SAN JOSE. TELEFONO A-3617

Arrieta U-4748

Fallecimiento del Dr. I. Remirez

Una ofrenda floral del Jefe del Estado y su sentido pésame | Telegramas enviados a Maidique con motivo de su homenaje

NOTICIAS DE PALACIO

En nombre del Presidente de la República se personó en el domicilio del Dr. Ignacio Remírez, fallecido ayer, el ayudante presidencial, Comandante Espinosa, dando el pésame a los familiares del distinguido hombre público. El General Machado también ha mandado a confeccionar una artística corona, que dedica a su ilustre amigo, que acaba de fallecer.

AYER

Continuó la tranquilidad en la mansión presidencial. El Jefe del Estado siguió ausente, dedicado a la pesquería por la costa norte de la Provincia de Matanzas, en unión de íntimos amigos.

UN ALMUERZO

Ayer ofreció un almuerzo a varios reporters de Palacio y a un grupo de amigos íntimos, nuestro compañero en la prensa, señor Alfredo Santiago, director de "Heraldo Comercial", que se propone embarcar proximamente hacia los Estados Unidos. El ágape tuvo lugar en una hermosa finca en las cercanías de Alquízar.

EL HOMENAJE A MAIDIQUE

El Senador Maidique con motivo del homenaje que le tributaron sus amigos en el día del sábado, recibió un sinnúmero de telegramas entre los cuales se destacaban los siguientes.

Del doctor Ricardo R. Lancís, Director del periódico "El Mundo".

Del doctor José Ramón Boza, prestigioso Médico de Camagüey.

De Francisco Alonso, Alcalde de Barrio de Simón Reyes.

De Manuel Gutiérrez, de Simón Reyes.

De Victoriano Pérez Palmero de Simón Reyes.

De Pedro Valdes, de Simón Reyes.

Del doctor Rafael A. Fernández, Catedrático de la Universidad.

Del doctor Aristides Don, Secretario de la Admon. Municipal de Camagüey.

Dr. Sr. Leopoldo Pérez, Alcalde Municipal de Morón.

Dres. Gustavo Alonso Castañeda y Gustavo Alonso Pujol, Registrador de la Propiedad de la Habana.

Del señor Ricardo O'Bryan, Alcalde Municipal de Nuevitas.

Del doctor Francisco Herrera Morató, Jefe de Obras Públicas del Distrito de Camagüey.

Del doctor Humberto Rodríguez, Presidente del Ayuntamiento de Camagüey en funciones de Alcalde Municipal.

Del doctor Adolfo L. Martínez Morgado de Simón Reyes.

Del señor Ramón López Presidente Sociedad Liceo. Ciego de Avila.

Del señor Rafael Díaz, Policía Municipal Ciego de Avila.

Del Representante José Acosta Obryan, que se encuentra enfermo en Camagüey.

CHOCO CON EL CAMION

En Buenos Aires y Durege, chocaron la bicicleta que montaba Delfín Barrios Noriega, dependiente de S. Julio y Velazquez, con el camión que conducía el chauffeur Manuel Estupiñan Díaz, sufriendo el ciclista contusiones graves en todo el cuerpo de las que fué asistido en el tercer centro de socorro.

Se comprobó que la imprudencia del dependiente Barrio fué la causa del accidente.

OFRENDA FLORAL A CARLITOS AGUIRRE

Sencilla ceremonia ante su estatua. Discurso y poesías

Ayer, a las cinco de la tarde, tuvo efecto el homenaje a la memoria de Carlitos Aguirre, en el Parque que lleva su nombre y ante su estatua.

El señor Vicente Pardo Suárez, jr. depositó una ofrenda floral, —hermosa cruz de rosas— ofreciendo el acto a la señora Fresdesvinda Sánchez de Aguirre y al señor Charles Aguirre.

Gustavo Sánchez Gallarraga, nuestro notable poeta, dijo unas bellas poesías, y el doctor Remos pronunció una sentida oración sobre el talento estudiantil de Carlitos en su breve tránsito por la vida.

Se encontraban presentes en la sencilla ceremonia, entre otras distinguidas personas, las señoras Nena Machado de Grau; María Galarraga de Sánchez; María Luisa Corujedo; María Teresa Corujo de Hernández Cartaya; Patria Tió de Sánchez Fuentes; Srtas. María Teresa y Alicia Lanza; y Nena Ortega, y los señores doctor Enrique Hernández Cartaya; doctor Julio Morales Coello —que representaba al Presidente de la República— doctor Juan José Remos; doctor Tremols, y el doctor Junco.

MATANCERAS

LA VERBENA DE SAN JUAN

En el Tennis.

Tarea más que difícil, imposible, sería para el cronista, describir esa fiesta del sábado, celebrada, en los terrenos del Matanzas Tennis Club.

Y digo imposible, más que difícil, porque no pueden traerse a los límites de una crónica social, lo que fué acto público, y de carácter popularísimo, en la grandiosidad de su auge.

Abrió sus puertas el Tennis el sábado.

Pero las abrió no sólo a sus asociados, sino a todos aquellos miembros de las distintas sociedades matanceras que alternan en nuestro mundo.

Con los miembros del Tennis, estaban allí los del Liceo, los del Casino, y los del Ateneo de Pueblo Nuevo.

Fué una feria esa verbena.

Y el carácter que en un principio quiso dársele de fiesta exclusiva del Club, tuvo que modificarse a instancia de todos cuantos ansiosos deseaban participar de ella.

Lo acordó así la directiva.

En el más feliz y en el más aplaudido de sus dictados.

Tiene, pues, el cronista, para reseñar esa verbena del déa veinte y dos del corriente, que hacer más que esfuerzo de memoria, recopilación exacta de todo cuanto en Matanzas, figura, brilla y vale en sus distintos círculos.

Ello debe servir de excusa a la deficiencia, a la pobreza de que ha de adolecer esta crónica.

Desde las siete dió comienzo la verbena del Tennis, en la noche del pasado sábado.

Y desde esa hora fué constante la animación, la alegría y el bullicio, en el coquetón Club que preside la señora de Beato.

Las bandas del Ejército y el Municipio ofrecieron conciertos en esas primeras horas de siete a diez de la noche.

El desfile fué constante.

Pero cobró su mayor animación el festival, después de las diez, hora a que se había anunciado el comienzo del baile.

Llegué precisamente al iniciarse éste.

Había comido en el hotel París, donde se reunían en distintos partes familias tan distinguidas del gran mundo habanero, como la de Nicolás Castaño, con las señoritas Nazábal, la del Director de "Social", C. W. Massaguer, que con su esposa, sentaba a su mesa al elegante matrimonio Pepillo Menocal y Leocadia Valdés Fauly y el doctor Rodríguez Molinas, el eminente médico que vino a Matanzas expresamente para operar al doctor José Cabarrocas y visitar entre otros de sus clientes, al señor Altuna y al señor Zabála.

Rebosaba de alegría el Tennis cuando entré en él y me dirigí al Kiosco Español, que presidían la señora de Urquiza, Ana Rosa Estorino, la señora de Bretos, Consuelo García y la señora de Horta, Blanca Castañer.

Se ofrecía allí al público la clásica manzanilla, con la espumosa sidra, y ricos sandwichs de la repostería de la señora de Fundora.

Situado estaba este kiosco a la entrada del Tennis, y a él atraían a la concurrencia, las manolas, las chulas y las hijas de María Santísima, que hacían su propaganda.

Me llevó allí Susy Estorino, que tocada de claveles y con garbosa pandereta, hacíase irresistible en el convite.

Vino después Nena Urquiza, terciado el fieltro, con ahuecada falda y morena y sevillana como la Macarena.

Rossy Solomón, con el pañolón gracioso, ceñido el corpiño y partida al medio las doradas crenchas, era más que tentación para detenerlos toda la noche allí. En airosas cañas servía la manzanilla la señora de Urquiza y unos tras otros se apuraban los tragos del rubio vino.

Me tocó el honor de llevar a ese Kiosco Español, a la dama gentilísima que presidía el Cubano, a la señora de Uriarte, a Herminia Oliva.

Visitamos después el Kiosco de las Flores, al frente del cual estaban con la señora de Forets, una Rosa y una Marta, que atraíanse todas las simpatías; las señoritas Lecuona y Carbó.

Tenían el despacho de helados, cakes y confituras, Alicia Urrechaga, Linita Fleitas, Dulce Velunza, Esther Veulens y Berta Morales.

Fué cruel para el cronista ese kiosco, por que aunque puso a precio la licencia de una de sus vendedoras, nada hizo quebrantar el propósito de una flor, que menos bella que ella, a todos con flores condecoró.

Al Kiosco Cubano me dirigí después.

Terminaba en esos instantes una lidia de gallos, en la que el Gobernador de la Provincia tenía por competidores a Jaime Marzol y Rafael Carrerá, contra su bravo malayo.

Ardía aquel kiosco en entusiasmo, y mientras en el ring se resolvía la empeñada lucha, merendaban en pequeñas mesas, damas y caballeros que en crecido número reunían se a su alrededor.

Estaba en una de esas mesas la señora de Carrerá, Sofía Onetti, que vestía un traje orquídea de suprema distinción.

Saludé en otra a las señoras de Beato, de Reynaldos y de Carballo, María Dolores Núñez, Blanquita Parravicini y Agapita Iturralde, alma y vida las tres de esa verbena.

La señora de Estorino, Susana Simpson, la gentil presidenta del Liceo, reunía en su partie a las señoritas Lovio, Mesa y Cabarrocas.

Y atenta a todo, diligentemente feliz, la presidenta del criollo bohío, la señora de Uriarte, Herminia Oliva.

Vestía de blanco, con un pañuelo azul velando el busto y una dalia roja en el corsaje.

De estirpe de belleza, como las Larrea en la Habana, podría decirse de las Oliva en Matanzas: ninguna fea.

Florece hoy en segunda generación de las de ese apellido, una de las gitanas que más celebrada fué en esa verbena del Tennis, Herminita Uriarte, linda, graciosa y gentil, como elegante, simpática y buena.

Servía el Kiosco Cubano, la cena.

En pequeñas cazuelitas saboreaban todos el rico arroz con pollo del maestro Ambrosio—una especialidad—y los deliciosos tamales que allí llevara Feía Koss, la esposa del capitán Arencibia.

Café carretero y ron Bacardí completaban la venta de la visitadísima casita criolla.

Fuí despues al campamento de las gitanas, una tienda de campaña, en la que nada faltaba para hacernos la ilusión del soñado Oriente.

Sobre cojines de seda, a la velada luz de una lámpara que purpurina pantalla daba reflejos de hechicería, encontré a María Berta Fons, La adivinadora del kiosco.

La que nos dijo la buena ventura con gracioso acierto.

A su alrededor, las Mirandas, Consuelo y Leticia, con un irresistible grupo, ofrecían un sabroso ponche gitano, que apurábamos con deleité.

La orquesta no cesaba un instante en el salón, de preludiar danzas, fox y valses.

Un son en los courts, atraía a su dulzona música parejas innúmeras, y por aquí y por allá, grupos de cantadores, parejas de baile y guitarristas y trovadores.

Un aplauso ruidoso me llevó a un círculo en que se apiñaba la concurrencia.

Bailaban en su centro Vitín Garay y Dora Moré.

Bailaban el zapateo; él de guayabera y sombrero de guano, ella con encajes que espumeaban su silueta, y con el pañolito de seda enmarcando el rostro.

Me atrajo después la quejumbre de unas guajiras. Cantaban Yoya Herques y Oscar Pina, y en torno suyo vi a la gobernadora de la provincia, a Beba Avendaño, a la señora de Carrerá y a la siempre bella Rosa América Ulmo, más bella que nunca el sábado, porque acompañaba a su tipo, la señorial majeza de su toilette.

Iba de negro, el color de la pena.

Y se tocaba con negras blondas, en las que prendían rojos claveles.

Otra maja ideal admiré.

Yuyú Horta.

Blanco era su traje y blanca su mantilla, bajo la que fulguraban los oros de su cabellera.

Seguía después paseando por los salones y las terrazas y encontré a Berta Pina de Cárdenas, con traje rojo, menos rojo que la fresa de sus labios, a Lolita Cuní de Almirall, que hacía el gasto en el Kiosco de las Flores, a Mercedita Rodríguez de Giscard, a Esther Torres de Pina, a Dulce María García de Martínez, a Nenita García de Urioste, a Panchitica Morales de Luque, a Angelina García de Roig, a Amparo Araña de Botet, a María Luisa Rivero de Beguiristaín, a Consuelo Rodríguez Garay de Díaz Fardo y a Angelina Alcoser de Muro.

A las señoras de Rojas, de Rusinyol, de López, de Fundora, de Puñals, y de Solomon.

La relación de la jeunese, sólo en una sexta parte, ya que de darla toda necesitaría una página del DIARIO para completarla, es aun, en extracto, tan o más numerosa que las de damas.

Petit y Nina Lovio, Carmita Cabarrocas, Cutín López, Enma Moré, Consuelito Díaz Pardo, María Pérez Chausa, Rosita Riera, Aida Muñoz y Elvirita Borges.

Lía Carbó, la de belleza fascinadora, Y Rosa Elena Lecuona, la de la predilección del cronista.

Nena Chávez, Yoya Herques, Carmen Urrechaga, Lola Chávez, Angélica Fernández, Rosita Jáén, y Nené Zapico.

Un paréntesis para un grupo de damas, que no podría dejar de mencionar: Esther Escobar de Araña, Cusa Fernández de Sarasúa, Dolores Solís de Marco, Mrs. Archer y la figura arrogante de la generala Monteverde.

La señora del capitán Tavío, dama de la más alta distinción.

Y Lolita Solís, encantadora figulina que hace su presentación en sociedad oficialmente en el baile del seis de julio en el Liceo.

Esperancita Rivero, a quien saludé, del brazo del Cónsul de Norte América, Warren Stewar.

Berta y Alfreda Carnot, Aida Simpson, María Berta Amézaga, Coralito Acosta, Quitica Archer, Alesia Meléndez, y María de los Angeles Otero.

Carmen Teresa Lecuona, la fiancée de Juan Giscard.

A la vera del Kiosco Gitano, saludé a la que es hoy en Matanzas su astro más refulgente, su más exaltada belleza.

Las señoritas Muro, Estrada, y Fortillo.

La señora de Gou, Zoila Delgado, la señora de González Irigoyen, Bubú Herques, la señora de García, Cecilia Sánchez, y la señora de Rodríguez, María Mesana.

¿Cuántas más?

Quisiera traer aquí la sarta de perlas que forman los nombres de esa concurrencia a la verbena del sábado en el Tennis.

Pero debo renunciar a mis deseos.

En gracia al lector y a la monotonía de una inacabable reseña.

El Tennis ha dado la nota más alta de sociabilidad y buen gusto que jamás pensara con esas fiestas de las vísperas de San Juan.

Por su organización—digna de encomio—por la brillantez de su resultado, por el tesón con que trabajaran, merecen María Dolores Núñez de Beato, Blanquita Parravicini de Reynaldos y Ana Rosa Estorino de Urquiza, aplausos merecidísimos.

No se los escatimo yo.

Que reclamo también en la modesta labor de estas Matanceras su grano de arena para el DIARIO, paladín, el más adelantado de esta sociedad, heraldo, que dentro y fuera de Matanzas ha proclamado siempre la distinción de esta sociedad, cuyo movimiento me está encargado por su dirección.

La fiesta con que bien puede decirse que se ha iniciado el programa de festejos al Gobernador, con motivo de su onomástico, es lo más brillante, lo más lucido, lo más hermoso que registran las páginas del historial yumurino.

Superó a todo cuanto se esperaba.

Sobrepasó a lo que creímos tener derecho.

¿Qué mejor elogio para el Tennis?

Manolo Jarquín.

DOS MUERTOS Y OCHO HERIDOS

Terrible accidente a un auto que iba a una doble boda

COATSVILLE, Pa., Junio 23. — (AP)—Dos mujeres resultaron muertas y otros ocho pasajeros heridos, uno de ellos gravemente, en un accidente de automóvil ocurrido hoy. Las víctimas se dirigían desde Filadelfia a esta ciudad para asistir a una doble boda.

VITI

En toda la República.

NEVERAS TRADE MARK OSOBLANCO EN MUEBLERIAS Y FERRETERIAS

Poland Water

(AGUA POLAND)

De venta en los mejores establecimientos de Víveres Finos Hoteles, Restaurantes, Clubs y Droguerías.

Depositarios y Distribuidores: J. GALLARRETA Y Cía., S. en C.

Mercaderes Núm. 13.—Habana.

MARCAS Y PATENTES

LORENZO S. RUIZ

—En práctica desde 1912—

Edificio Casteleiro, Departamento 401. Oficios 18, Cable y Telégrafo "TRADEMARK"

Teléfonos: L-5960 y A-9746.

HABANA.

Esta oficina cuenta con archivo clasificado para la investigación de las marcas.

Dr. Gonzalo Pedroso

CIRUJANO DEL HOSPITAL MUNICIPAL DE EMERGENCIA

Especialista en Vías Urinarias y Enfermedades Venéreas. Cistoscopia y cateterismo de los uréteres. Cirugía de Vías Urinarias. Consultas de 10 a 12 y de 1 a 5 p. m. en la calle Avenida de la República 254. E-1436 Indf. Junio 11

Dr. F. M. Souza

Garganta, Nariz, Oídos. Hospitales de New York, Viena, Budapest, Habana. San Lázaro 226, de 2 a 4.

DR. PULGARON

Manzana de Gómez 465

Teléfono A-1862.

PRIMERA Y SEGUNDA ENSENANZA. ENSEÑANZA SUPERIOR Y LATIN.

Visitas y Avisos: de 6 a 7.

LA MAYOR

32 EDIFICIOS

600 EMPLEADOS

SARRÁ

DROGUERIA

ABIERTA TODOS LOS DIAS

TODA LA NOCHE LOS MARTES

FARMACIAS DE TURNO

LUNES

Dirección	Teléfono
HABANA	
Máximo Gómez 344	M-4630
San Lázaro y San Francisco	U-6815
Pi y Margall 30	A-2124
Máximo Gómez 44	M-5494
Habana 42	M-4895
Desagüe y Marqués González	U-6929
Padre Varela 227	M-5089
Máximo Gómez 172	M-4992
Ayesterán y Bruzón	U-6919
Ave. de Simón Bolívar 141	M-4050
Ave. de Simón Bolívar 55	M-4466
Zenea y Soledad	U-1693
General Aguirre 36	M-4642
Padre Varela 32	U-6795
Antonio Mª Lazcano 114	M-4774
Rafael Martínez Alonso 41	M-4036
Estrada Palma 36	M-4404
Gral. S. Sánchez Figueras 84	M-5312
Bicla 99	M-5386
Avenida de Bélgica 57	M-4288
Ave. de Bélgica y Zenea	M-4284
Pocito y Oquendo	U-6660
San Miguel y Manrique	M-4977
Manuel Suárez 90	M-4977
Trocadero 115	M-5588
VEDADO	
Calle 23 y calle C	F-1246
Calle Quinta Nº 36	F-6210
Calle J Nº 1 esq. a Calzada	F-6128
A. Wilson 130 entre 10 y 12	F-6144
Calle 17 número 330	F-6089
VIBORA	
Gertrudis y Tercera	I-7370
O'Farrill y J. A. Saco	I-7657
10 de Octubre y San Mariano	I-7727
Milagros y Felipe Poey	I-7383
Concepción y San Anastasio	I-7340
Martí y Arnao Reparto Santa Amalia	I-7409
Concepción y Ave. Acosta	X-2244
San Mariano y Armas	I-7444
JESUS DEL MONTE Y SANTOS JUAREZ	
San Benigno y Zapote	I-7575
Ave. Presidente Gómez 2	I-7475
10 de Octubre 143	M-4330
Santa Emilia y Paz	I-4128
Remedios y San José	I-7358
LUYANO	
Fábrica y Santa Felicia	X-2244
Calzada de Luyanó núm. 3	I-7237
Teresa Blanco Nº 6	No tiene.
CERRO	
Calzada del Cerro 697	M-5255
Churruca 29	I-7650
Salvador y San Quintín	I-7602

NOTA.—Este grupo deberá prestar el servicio público todo el día y la noche de los Domingos siguientes: Enero 13; Febrero 24; Abril 7; Mayo 19; Junio 30; Agosto 11; Septiembre 22; Noviembre 3; Diciembre 15.

El Aire de Mar

es un placer que está solo reservado a aquellos que disponen de los medios para emprender un viaje.

Ahora Bien,

una brisa deliciosa y continua, lo mismo durante sus horas de trabajo, que en la tranquilidad del hogar, está al alcance de todas las fortunas con uno de nuestros

Ventiladores Eléctricos

General Electric o Westinghouse

Las marcas de reputación internacional.

Y no olvide

que este placer solo le costará unos pocos centavos al día

Compre HOY su ventilador

en cualquiera de nuestras sucursales

Cía. Cubana de Electricidad

A las Ordenes del Público

NO HAY

ALMORRANAS

POR ANTIGUAS Y REBELDES QUE SEAN QUE NO SE CUREN EN POCOS DIAS POR EL TRATAMIENTO MIXTO

GOTAS ESCULEOL

Y BALSAMO SUELTA

ALIVIO INMEDIATO

EXITO SEGURO, AUN CUANDO HAYAN FRACASADO LAS DEMAS MEDICACIONES

A. FOURIS, 13, Rue Lacharrière, PARIS (XIe)

EXCEMICIDA

MADAME SENTOURE

Maravillosa pomada francesa infalible para eczemas, herpes, peoriasis, ácido úrico, etc. Poderoso específico para llagas, úlceras crónicas. ¡Curas asombrosas! Venta: Sarrá, Johnson, Tacheque. Depósito: Máximo Gómez 412. Dr. Morist.

M.E.C.D. 2016

DE VENTA A $1 EN:

El Palacio de Cristal. . . . . Neptuno y Campanario. Teléfono A-0315
Viuda de Carreras y Cía. . . . . Prado 115. Teléfono A-3462
La Casa de la Música . . . . . Belascoaín 22. Teléfono U-5458
Universal Music & Commercial Co. . . . . San Rafael 1. Teléfono A-2930
Manuel y Guillermo Salas . . . . . San Rafael 14. Teléfono A-4368
Compañía Cubana de Fonógrafos . . . . . O'Reilly 89. Teléfono A-3128
Bernardo Barrié . . . . . O'Reilly 57. Teléfono A-3262

Distribuidores para Cuba: Viuda de Humara y Lastra, S. en C.
Muralla 83 y 85 - Teléfonos A 3498 y M 9093.

M.E.C.D. 2016

LIMPIENSEN LA PIEL de tachas disfigurantes è irritaciones. Usen al

Resinol

SE TIRO AL MAR UN DESESPERADO

Detenido un individuo al salir con dinero y efectos robados

Correspondió la guardia de ayer al juzgado de Instrucción de la Sección Segunda a cargo del doctor Andrés Domingo y Morales del Castillo, Secretario Sr. Reyes Gavilán y oficial Sr. Camilo Pérez. Conocieron de los siguientes casos:

SE ARROJO AL MAR DESESPERADO.

El sargento de la Policía del Puerto Sr. Manuel Pérez y el vigilante Acosta, de la misma, extrajeron del mar frente al Torreón de S. Lázaro, al cadáver de un individuo que conducido al Muelle de caballería y reconocido por el Dr. Blanco, no presentaba lesiones en su habito externo, sino los signos de la muerte por asfixio por sumersión.

Registrado se le encontró una tarjeta firmada por Cachita dirigida al doctor Falla, en la que le piden que le ponga a dieta.

En una servilleta de papel aparece escrito con lapiz lo siguiente:

Adios Manuela. Perdoname. Benita igual te digo, ya ví al doctor a ver si tenía cama, pero no tiene. Me dió cuatro latas de leche condensada. Seguir por el buen camino. Adiós. Luis González.

El cadáver fué remitido al Necrocomio para su autopsia.

AL SALIR CON LO QUE HABIA ROBADO LO DETUVIERON

Los vigilantes 1520 y 1362 detuvieron a petición del Presidente de la Compañía cafetera de Puerto Rico, Sr. Crisostomo Díaz, en Monte 367, domicilio social, a Juan González Díaz de Acosta 32, ocupandole $359 un pantalón y varias alhajas que había robado en dicho lugar.

El señor Diaz al llegar al establecimiento vió forzada la puerta metálica, y esperó a que saliera el ladrón oculto detrás de una columna. Al salir le detuvo llamando a dos vigilantes. Ingresó en el Vivac.

OTROS ROBOS

En H. número 36 domicilio del señor Marcelino Cañal Rubiera sustrajeron ropas por valor de $76.

Tomás Valdés de San Benigno 19 se introdujo en la casa Enamorados 86, domicilio de Dolores S. Martín Badenas y sustrajo $35 y prendas no rvalor de $160. Ingresó en el Vivac.

Al bajar de la azotea de la casa de huespedes sita en Galiano 22 y medio donde había violentado la puerta y escaparates de los inquilinos Manuel Pérez; Francisco Villamil y Manuel Méndez, fué detenido por el dueño señor Angel Pérez, que llamó al vigilante 1149, el "caco" Angel Hernández Merey de Montoro 38, que fué remitido al Vivac.

Durante la ausencia de la encargada de la casa Reina 3, Sra. Francisca Trigo Ronco, penetraron en su habitación rompiendo el candado y violentando el escaparate le sustrajeron $400 de su propiedad y $70 cobrado de alquileres de la casa.

LE ESTAFARON

El señor Eugenio San Domingo, comerciante de San Pedro y Vista Hermosa acompañado del Dr. Villaverde denunció en la Secreta que el dueño de la bodega de Estrella 105 señor Félix Hernández, le vendió el establecimiento en $400 y al ir a tomar posesión de la bodega le dijo Hernández que ya había cambiado de opinión y al pedirle el dinero le dijo que ya se lo daría porque lo había gastado. Se trata de un caso típico de estafa.

BELLA FIESTA CELEBRADA COMO HOMENAJE A J. CLEMENTE ZAMORA

En la Sociedad Deportiva de Comunicaciones se celebró anoche una velada lucidísima con selecta concurrencia

Anoche, con una concurrencia selecta, abrió sus salones para una interesante velada, la Sociedad Deportiva de Comunicaciones, la bella institución de fraternidad que ha fundado el Director de Telégrafos, señor Enrique Elízaga y que ha hermanado, en los lazos del más afectuoso compañerismo a todos los que en la extensa dependencia de correos y telégrafos laboran desde hace muchos años, algunos que han consagrado al desempeño de sus puestos con su juventud sus mejores energías y puesto al servicio del público, los anhelos y los entusiasmos que se tienen en los años mozos, pletóricos de ilusiones. El acto de anoche tenía como motivo recibir e inaugurar la excelente biblioteca fundada por el Director de Comuncaciones señor Montalvo, que en poquísimo tiempo la ha alhajado de severos y elegantes muebles y la ha dotado de riquísimos volúmenes, en los que hay que admirar, a través de la enorme lista del catálogo, la pericia de una exquisita selección de obras interesantes, útiles y notables, que proporcionarán aportes de estimable cultura y ratos de deleite a los asociados. Es una obra que perdurará y que hace honor al meritísimo funcionario que le ha dedicado sus esfuerzos. Pero para hacer esa entrega de la biblioteca se escogió la víspera del onomástico del señor don Juan Clemente Zamora, el Subsecretario de Comuniciones, cuya es la ingente labor de la organización excelente de que disfruta aquel departamento, uno de los más eficientes de la administración, porque el señor Zamora, bondadoso y recto, amante de la felicidad de sus empleados se ha impuesto allí por el respeto que todos le tienen y que esencialmente se funda en el cariño que inspiran todos sus actos, donde la equidad y la justicia tienen siempre su guía. Don Juan, el ilustre educador villareño, el mentor en su niñez del General Machado, de Carlos Miguel de Céspedes y de otros cubanos ilustres, dedicó sus energías de la juventud pujante a la formación de discípulos en el aula y por las tendencias espirituales; fué político de los que anheló siempre y laboró por las libertades cubanas y en su ancianidad, todavía llena de vigores, "como viejo tronco que resiste" cosecha el fruto de sus afanes, en la plena serenidad en que puede aquilatarse el rendimiento del esfuerzo bien intencionado y noblemente dirigido. El escritor fecundo y el publicista infatigable tiene en todo esto su mejor compensación; la que es más grata a su espíritu que no envejece.

La elegante casa resplandecía con el atavío de sus más lucientes galas. En la planta baja, una sección de la Banda de la Marina dejaba oir los mejores números de su repertorio. El Ingeniero Sánchez Aballí, abrió la velada con frases breves; pero llenas del encanto de la amistad hacia su dilecto compañero y el violinista Zertucha, acompañado al piano por la señorita Isabel Caragol de Núñez, con maestría insuperable de virtuoso, tocó composiciones propias: "Mi amigo"; "Carta de Amor" la Romanza Adaluza de Sarasate; el minueto de Mozart; la "Zamacueca" de White, obteniendo en cada audición el premio de entusiásticas ovaciones.

El doctor Salazar brindó el homenaje con su decir castizo ,lleno de emoción y el señor Zamora, buen orador de los buenos tiempos, pronunció un elocuente discurso, refiriéndose a la obra de compenetración que está realizándose en Comunicaciones, donde, funcionarios y empleados de todas las categorías, se sienten solidarizados en un afán cada día más intenso de mejorar, para honra de la República el Departamento en que trabajan, haciendo de la oficina la extensión del hogar y del club, el centro en que se cambian las impresiones más gratas; se hace vida social; se organizan plausibles iniciativas, siempre entre asociados que son compañeros de labores y de todo ese conjunto de actividades resulta una harmonía imposible de superar, porque ella engendra el afecto, que es sólido lazo que une después a través de la vida.

Dos frases para terminar: muy elocuentes los discursos del señor Montalvo, entregando la Biblioteca al Club y del señor Liberato López Fundora recibiéndola para el disfrute de los asociados.

Ambos fueron calurosamente aplaudidos.

Entre las personalidades que anoche con ese motivo rindieron su testimonio de cariño al señor Zamora, recordamos al doctor Oscar Soto y su gentil esposa señora Petronila Stincer de Soto; el representante doctor Pastor del Río; el director de Telégrafos señor Elízaga y un grupo encantador de bellísimas mujeres, de las que recordamos a: señora Eulalia Machado de Ugarte; señoritas Georgina y Aurora Pestano; señoritas Lolita Ureña, Elsa Vellino, María Téresa Casagrand, María Teresa del Pino, Leonor González, Rosa María González; señoras Inés Bacallao de Cuervo; María Pérez de Rodríguez; Elena Adam de Fernández; señoritas Tonita Alvarez, Alicia Alvarez, Sarita Ruiz Sánchez, Josefina Nieves y Catalina Morales; Elofra Ruiz, Carmela, Cuca y Josefina Alvarez; Estela Ruiz; María Marta y Carmelina García; señorita Berta Pérez de Rodríguez y muchas más que escapan a nuestra memoria.

La concurrencia fué espléndidamente obsequiada con dulces y champagne, brindándose en el buffet por la más lisonjera vida del Club amable de la juventud de Comunicaciones.

Las Defunciones Ocurridas Ayer en la Habana

HASTA LAS 4 P. M.

Armando Alvarez, raza blanca, 3 años, San Martín 7, bronconeumonia.

Isidra García, raza mestiza, 1 mes, Tamarindo 20, nacimiento prematuro.

Jaime Peláez, raza blanca, 40 años, San José 55, reabsorción biliar.

Ana García, raza blanca, 30 años, Mangos 2 A, tuberculosis pulmonar.

Francisco R. Velázquez, raza blanca, Hospital Calixto García, tuberculosis pulmonar.

Irene Ramos, raza mestiza, 36 años, Hospital Calixto García, tuberculosis pulmonar.

Isidora O. Torres, raza negra, 2 meses, Armonía 9, toxinfección gastro intestinal.

Rafael Bello, raza blanca, 54 años, Hospital Mercedes, cáncer del hígado.

José A. Santa Cruz, raza negra, 6 meses, Cerro 416, toxinfección gastro intestinal.

Alejandro Muxó, raza blanca, 61 años, C número 207, Vedado, arterio esclerosis.

Regino G. Arias, raza blanca, 9 meses, Rodríguez 182, gastro enteritis.

Juana López, raza blanca, 68 años, J y 11, (Vedado), peritonitis.

Oscar Martínez, raza negra, 19 meses, San Miguel 214, indigestión.

René Ferrer, raza mestiza, 32 años, Hospital Calixto García, hemiplejia.

José Rodríguez, raza mestiza, 77 años, Revillagigedo 75, bronquitis crónica.

Matilde Molina, raza negra, 64 años, Hospital Municipal, hernia umbilical.

Bernabela Crucet, raza mestiza, 44 años, Acierto 5, arterio esclerosis.

Alfonso López, raza blanca, 30 años, Quinta Canaria, tuberculosis pulmonar.

Manuel Sobrino, raza blanca, 62 años, Libertad A, esclerosis cardio vascular.

LOS EXAMENES DE LAS D. ISABELINAS

Se verificarán hoy a las 3 p. m. en la Secretaría de Sanidad

A las tres de a tarde de hoy en el Salón de Actos de la Secretaría de Sanidad y Beneficencia, tendrán efecto los exámenes de las Damas Isabelinas que han tomado el segundo curso teórico práctico en el Instituto Finlay para graduarse como Damas Visitadoras.

El Tribunal lo integrarán, conforme ya anunciamos, los doctores López del Valle, Sánchez de Fuentes y Antonetti.

Correo Aéreo Internacional

PASAJEROS

Por la vía aérea llegaron ayer Percy G. Bishop, David Schakilford, Walter Freshman, William G. Champ, Elmo O. Bearden, Paul M. Beacom, José R. Alvarez, Rodolfo García.

NUMEROSOS CONGRESISTAS FUERON AL HOMENAJE AL GOBERNADOR GRONLIER

El ex-Senador de la República Dr. Juan Gualberto Gómez, fué a Martí, donde habló en una fiesta allí efectuada

El homenaje al Gobernador matancero. Ayer por la mañana salieron para Manguito con el fin de asistir al homenaje que se le tributó ayer en aquel pueblo al doctor Juan A. Gronlier Gobernador de Matanzas, los Representantes por aquella provincia Dr. Juan Rodríguez Ramírez, Eladio González, Amado J. Finales y el Senador doctor Horacio Díaz Pardo.

Fiesta social en Martí. Ayer por la mañana también salieron para Martí (Matanzas) con el objeto de asistir a una fiesta que allí se celebró, el ex-Senador de la República doctor Juan Gualberto Gómez, quien hizo uso de la palabra, en dicho acto, el señor Cornelio Elizalde Lima presidente del club Atenas de esta capital el señor Juan Jerez Villarreal y otros. Regresaron por la noche a esta capital.

El Director de Cultura Física. Ayer por la mañana salió para Colón, el señor Desiderio Ferreira Director de Cultura Física, el cual inauguró el cursillo de Cultura Física de verano en aquella localidad. Lo acompañaba su esposa, regresando por la noche a esta capital.

El Sr. Juan F. Alzugaray. Se dirigió ayer por la mañana al Perico el ex-Alcalde de aquel pueblo señor Juan Felipe Alzugaray, acompañado de su nija la señora Rosita Alzugaray viuda de Arango, quienes fueron despedidos en la Terminal por familiares y amigos.

El Pagador Fabián Acituno. Con el fin de efectuar pagos al personal de los Ferrocarriles Unidos en la Estación de Cienfuegos, salió ayer por la mañana para la ciudad el pagador de dicha empresa señor Fabián Acituno.

El Registrador de la Propiedad de Mayarí Procedente de Mayarí llegó ayer por la mañana en el tren Expreso Limitado, acompañado de su hija Sara, el doctor Plácido Martínez Fraga, Registrador de la Propiedad en aquella localidad. Era esperado en la Terminal por varios amigos entre ellos el doctor Miguel González Ferragut Registrador de la Propiedad de Palma Soriano.

Tren de Cienfuegos. Llegaron ayer por la mañana en este tren Pedro Monasterio, Antonio Sedano, Rafael Argüelles, Emilio del Real, el Dr. Pedro Soto Ríos, Agustín Goitizolo, Nemesio Puente.

Tren de Caibarién. Llegaron ayer por la mañana en este tren de: Caibarién, Juan Manuel García y familia, Salvador Guerra y señora, Amalia Valiente; de Sagua la Grande Fausto B. Hernández con su hijo Carlos; de Santo Domingo, Santiago Pérez; de Remedios Julio Ortiz; de Vueltas Pedro Molina; de Cárdenas Rafael Soler y su esposa; de Encrucijada Amador Santiesteban y familia; de Carlos Rojas Eladio Gómez con su hijo Raulito; de Martí Manuel Fernández Vega.

Tren a Camagüey Salieron ayer por la mañana en este tren a: Cárdenas el Dr. Jos María Verdeja; a Colón Enrique Pons; a Cienfuegos las señoritas Osorio y Oscar Alcalde; a Calimete Abelardo y Anisia Sánchez; a Remedios Carlos Fortún y señora; a Matanzas el Brigadier José Semidey e Isidoro Delgado y familia; a Ciego de Avila las señoritas Eloisa Morgado y Luisa Betancourt; al Perico Pedro Sánchez Santiago; a Jatibonico "Tula" Méndez de Ortizé a Cabaiguán la señorita Rita Santaló; a Cienfuegos Andrés H. de la Vega.

Tren Expreso Limitado. Llegaron ayer por la mañana en este tern de: Santiago de Cuba el Representante Dr. Emilio Santa Cruz UPacheco; del central Lugareño Cevilio Acosta; de Banes la señora Carmen Sampera de Herrera con sus hijos; de Camagüey Francisco Herrera; de Sancti Spíritus la famlia de Edilla; de Holguín el Dr. Fernández Ovando; de Central Velasco la señorita Clemencia Arango; del Central Patria Carlos Carret; de Ciego de Avila la señorita María Venegas; de Camagüey la señorita Argelia Díaz; de Morón José Emilio Vázquez; de Santiago de Cu Cuba el Ingeniero Juan Bruscantini; de Iguará el doctor Pérez Acosta; de Nuevitas Manuel Iglesias.

Tren a Santiago de Cuba. Salieron ayer tarde por este tren: a Bayamó el representante, doctor Manuel Planas Rodríguez del Rey, acompañado de su hija la señorita María de los Angeles, la que contraerá matrimonio en aquella localidad con el colono oriental José Alonso Cató; a Santa Clara: regresó el Supervisor militar de aquella ciudad teniente José Ramón Prado, quien nos manifestó haber quedado solucionado armónicamente, el conflicto entre la Alcaldía y la supervición; a Santo Domingo, Juan Pedro Baró acompañado de su esposa; a Calimete: la señorita Emilia Solano; a Sagua la Grande: Luis G. García a Cienfuegos el doctor Alfredo Méndez acompañado de su esposa; a Sagua Carlos Ruiz; a Bayamo el señor Quintín George, vicepresidente de la Cámara baja; a Camagüey los representantes Antonio Aguilar acompañado de sus familires, y el doctor Victoriano Rodríguez Barahona; a Encrucijada: Guillermo Armenteros; a Santiago de Cuba: José Puyol, y al central Francisco Pedro Casado y señora.

Tren Expreso Limitado— Salieron anoche en este tren a: Victoria de las Tunas: Lucas Martínez Cruz; a Camagüey, el Senador Coronel Adolfo Silva, el Representante Ricardo Padierne, Gaspar Alvarez, Alfredo Longa, las señoras Eulalia Cortés de Fernández su hija Esperancita y Adela Larrande Vda. de Cortés, Federico de Miranda, el Dr. Joaquín Gómez de Molina; al Central Elia, Antonio Acevedo su hija Isabel; a Santa Clara el Dr. Arturo Campa Lizama; J. Pou; a Santiago de Cuba, las señoritas Celeste Andreu, Emma Agarrezabal y Ana Celia Rodríguez, el Coronel del E. L. F. Sánchez, la señora Marina Morales, Guillermo Arguedas; a Placetas, José Cortés; a Holguín ,la señora Carmen Pierio de Batllan y sus familiares; a Sancti Spíritus Manuel García Gómez y su esposa; a Velasco, Segundo Verdura y familia; a Tarafa, Oscar Fernández Castillo; a Ciego de Avila el Representante Emilio Martínez Quiroga, el Dr. Rodolfo Romero.

Tren a Cienfuegos. Salieron anoche en este tren el Dr. Federico Loredo Brú; M. Tejeiro, Ricardo Rodríguez y familia; Ricardo Fernández; José Quirós; Rogelio Rodríguez.

UNA FINCA QUE ESTA EN LITIGIO

Despojaron a una señora de un aparador. — Sucesos

Denunció en la Secreta la señora Caridad Peñalver Pacheco, vecina de Varona Suárez 242, en Pogolotti, que durante su ausencia y hallándose solamente en la casa su anciana madre, se presentaron tres individuos que atropellando a la anciana se llevaron un aparador causando destrozos a los demás muebles. Para entrar dijeron que eran empleados del juzgado Municipal e iban por orden del juzgado. La anciana reconoció en uno de los asaltantes a un tal Octavio Martínez que se cree fuera cumpliendo órdenes del dueño de la mueblería "La Villa María".

TERRENOS EN LITIGIO

Denunció en la Secreta ayer el señor Ramón Núñez Núñez, vecino de la finca Primitiva en Bauta que él y su socio señor Manuel Morales Puig arrendaron la referida finca en $400 al dueño de la misma señor Germán Cárdenas. Para ello le entregaron $150 efectivo y además han realizado labores en la finca por valor de más de $100 pero Cárdenas se presentó en la finca con dos camiones con muebles y les dijo que se fueran de allí arrojándoles los muebles a la calle. Se consideran perjudicados en $250.

DISPUSO DE LOS MUEBLES

Jesús Abdón Cohen, mueblista de C. de la Valla 17, acusó a Amado Ruiz de San Pablo 2 y Ramón Rodríguez de Carmen 49, de haberle estafado el primero $76 y el segundo $70 en muebles que les vendió a plazos y vendieron sin pagárselos.

AL TOMAR EL TRANVIA

Al subirse a un tranvía cuya línea y número ignora, resbaló y cayó al pavimento, causándose la fractura del radio derecho, Antonio Rodríguez, de 16 años y vecino de Reina 121. El hecho ocurrió en Reina y Campanario.

EL UNDECIMO ANIVERSARIO DE LA ODONTOLOGICA CUBANA, CELEBRADO

Resultó sumamente animada la fiesta que con este motivo tuvo efecto en el Mariel. Elogios al Secretario de Sanidad

Más animada si cabe que las anteriores, se celebró el sábado la fiesta anual de los dentistas asociados a la Odontológica de Cuba, para conmemorar el undécimo aniversario de la fundación de tan prestigiosa entidad social.

El acto tuvo lugar en el Mariel, pronicio para pasar un día "au grand aire" y el momento culminante se registró cuando los socios y sus invitados se sentaron a una bien servida mesa en Martín's, tras de la libación de ricos "cocktails" preparados bajo la supervisión de los Doctores Viada y Rocafort, que rivalizaron en el empeño. El certamen terminó con la victoria del primero, por su magnífico batido que fué bautizado con el nombre de "Egregio Viada".

El almuerzo se celebró a la manera "rotaria", hablándose en broma y en serio. En broma habló todo el mundo. A nadie se le permitía estar ensimismado mas de cinco minutos.

Los discursos serios—sin llegar en ningún momento a lo melodramático ni aproximarse siquiera—fueron iniciados por el Presidente, doctor Portillo, que brindó la fiesta y dió cuenta de sus principales objetivos, señalándo entre estos el de la entrega de los títulos de socios a los nuevos miembros de la Sociedad Odontológica Cubana, que eran los señores Humberto Cuellar del Río, Bartolomé J. de la Peña, Raul Mena, Perfecto Rodríguez y Sergio Giquel. Este útilmo expresó en nombre de los compañeros que recibían el título su gran satisfacción por haber ingresado en la agrupación. Su discurso fué radiografiado, aunque hay sospechas de que la tormenta que se desarrollaba en aquellos momentos impidiera una clara trasmisión.

Habló igualmente el doctor Chirino, como representante del General Alemán. Y por último habló el doctor Cuéllar del Río, Jefe del Departamento Odontológica adscrito a la Secretaría de Sanidad, quien a nombre del Secretario doctor Francisco María Fernández, que no pudo concurrir, por tener que acompañar al Sr. Presidente de la República, anunció que para el próximo fo. de julio sería ya una hermosa realidad la creación del Negociado Central de Odontolólogía, que tantos beneficios había de reportar a la profesión.

El señor Cuéllar dió fin a su discurso con estas palabras:

"Termino señores, sugiriendo a esta culta Institución a cuyo frente figuran Catedráticos de la Escuela Odontológica de nuestra Universidad, lo siguiente: Como merecido premio al doctor Francisco María Fernández, por que ha sido el Secretario de Sanidad y Beneficencia que ha demostrado ser un factor importante en el engrandecimiento de la Cirugía Dental, y por haberle conferido Francia, Estados Unidos, México, América del Sur, honrosos cargos honoríficos que es un galardón para nuestra Patria, propongo, se gestione por la Institución referida, un cargo elevadísimo que concurra con los méritos expuestos del citado doctor Francisco María Fernández."

La concurrencia aplaudió con entusiasmo al doctor Cuéllar, quien agregó que para celebrar el establecimiento del centro oficial de referencia, se proponía ofrecer un almuerzo el 7 de Julio en su finca de Ceiba del Agua, al señor Secretario de Sanidad, a los miembros de la Sociedad Odontológica y a los periodistas que hacen la información sanitaria.

Naturalmente, los aplausos se redoblaron.

También fué objeto de una demostración de cariño, con motivo de las palabras que pronunciara en elogio del Secretario de Sanidad el doctor Weis.

A tan simpática fiesta, durante la cual los periodistas invitados fueron exquisitamente atendidos por el querido doctor Bassart, (Embajador de los Dentistas ante la Prensa) asistió un grupo de bellas y elegantes damas, familiares de asociados.

La relación de asistentes, es la que sigue:

Doctores Parilli; Agusti; Bassart y señora; Blada; Cachemaille y señora; Chirino; Cuéllar del Río; Díaz Horta; Forns; Moller; De la Peña; Giquel y señora; Mena; Cirro y señora; Rodríguez Mora; Miranda; Madán y señora; O'Bourke; Odio; Pochet y señora; Portillo y señora; Castillo y señora; Rocafort y señora; Recasens e hija; Rodríguez; Reineke; Weiss; ARecio (y su hijo) Roig.

Hubo un improvisado baile y cerca de las cuatro de la tarde se inició la retirada, dejándose para un día menos pluvioso la visita proyectada a la Academia Naval y a la fábrica "El Morro".

SIDRA DE PIÑA VELEZ
DE FABRICACION NACIONAL
Champagne a Precio de Sidra
DE VENTA EN TODOS LOS ESTABLECIMIENTOS
Distribuidores: URIBARRI Y HNOS. CERRO 514 HABANA

Una Crema que devuelve juventud a su cutis

AL FIN, aquí tenemos un nuevo tratamiento que no es costoso, y de fácil aplicación que dejará su cutis libre de arrugas y lleno de juventud y atracción. Usted se quedará admirada y sorprendida del cambio que se operará en su piel, aun sólo con las primeras aplicaciones.

Esta fragante y delicada crema nueva se ha lanzado al mundo con el nombre de "Madame Devoré Crême de Beauté"; es algo completamente distinto de todas las lociones y cremas pegajosas y algunas veces perjudiciales. Pues mientras estos productos solamente actúan y tratan la superficie de la piel, la Crema de Madame Devoré debido a estar elaborada con ingredientes cuidados y científicamente seleccionados, actúa debajo de la superficie del cutis de una manera fácil, grata, curando el mal en su causa, no en su efecto, y destruyendo la causa de la desfiguración de la belleza.

Aun cuando usted haya abandonado su cutis durante años enteros, aun cuando haya mucho tiempo que la primera arruga o desfiguración hizo su aparición, esta maravillosa crema nueva actúa directamente sobre la causa que la produjo, y al estimular la circulación, rejuvenece y refresca la piel, casi de la noche a la mañana. Pero la Crema de Beauté de Madame Devoré hace algo más, porque debido a sus maravillosos y costosos ingredientes, después de suavizar y embellecer el cutis, tiende siempre a proteger el cutis contra los intensos efectos del sol y el viento, y mantenerlo en la misma envidiable condición.

Adquiera un pote hoy mismo en cualquiera de las tiendas de las detalladas más abajo y vea usted misma los maravillosos resultados que esta nueva crema le dará. Precio: 60 centavos.

No corra el riesgo que la consideren vieja o poco atractiva cuando usted puede fácilmente y con poco costo obtener otra vez esa piel fina y tersa de la juventud.

La Crema de Beaté de Madame Devoré se elabora en dos tipos: uno ligeramente grasiento y el otro enteramente sin grasa. Ambos contienen los mismos maravillosos ingredientes y le proporcionará los mismos resultados.

Madame Devore CRÊME DE BEAUTÉ

EL ENCANTO San Rafael y Galiano. — LA CASA GRANDE Galiano y San Rafael — FIN DE SIGLO San Rafael y Aguila.
LOS PRECIOS FIJOS Reina y Aguila. — LA ISLA DE CUBA Monte 55 y 57. — LA FRANCIA Obispo y Aguacate.
CASA DUBIC Obispo 103. — CASA WILSON Obispo 52. — LAS NOVEDADES Belascoain 30.
BAZAR INGLES Galiano 72. — BOHEMIA Neptuno 65 y 67.

En el interior: Sucursal de El Encanto, Camagüey. Y en todas las Agencias de la acreditada tienda "La Isla de Cuba".

Droguería Johnson, Droguería Sarrá, Droguería Taquechel, Droguería La Americana, Droguería San Ramón, (Víbora). Y en todas las Farmacias.
Para pedidos Droguería San Ramón, teléfono I-7586.

NO ESPECULAMOS CON LA DESGRACIA
NO LUCRAMOS CON EL DOLOR
LE VENDEMOS UNA BOVEDA, CON OSARIO, EN EL CEMENTERIO, POR 200 PESOS
MARMOLES; PENNINO INFANTA 45

Pocket Ben

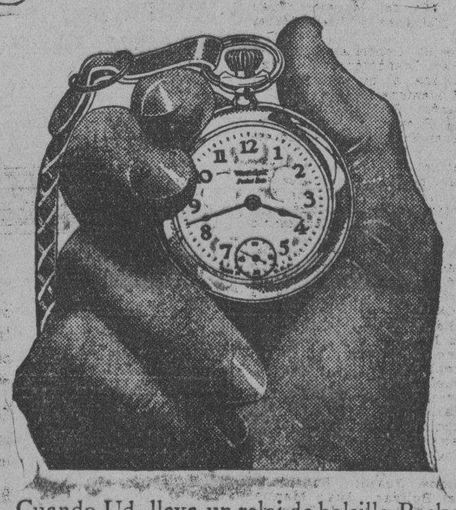

Cuando Ud. lleva un reloj de bolsillo Pocket Ben está siempre seguro de tener la hora correcta.

Esta es la clase de reloj que cualquier puede llevar con orgullo, porque es sólido, atractivo, preciso y de larga duración.

En la fabricación de este excelente reloj se han adoptado las mismas normas de precisión y de esmerada mano de obra características de todos los productos Westclox. Están de venta en todas partes.

Big Ben	$4.00	Baby Ben	$4.00
Big Ben Luminoso	5.00	Baby Ben Luminoso	5.00
Big Ben De Luxe	4.50	Baby Ben De Luxe	4.50
Big Ben De Luxe Lum.	5.50	Baby Ben De Luxe Lum.	5.50
Ben Hur	3.00	Buenos Días C.	2.50
Ben Hur Luminoso	4.00	Sleep-Meter Luminoso	3.50
America	1.75	Pocket Ben	1.75
America Luminoso	2.50	Pocket Ben Luminoso	2.50

WESTERN CLOCK COMPANY, LA SALLE, ILLINOIS, E. U. A.
Fabricantes de *Westclox*: Big Ben, Baby Ben, Pocket Ben, Buenos Días

185

NEVERAS TRADE MARK OSOBLANCO EN MUEBLERIAS Y FERRETERIAS

Anticalculina EBREY

El remedio natural para el REUMATISMO

Los doctores Carmona, Cevallos, Lemus, Pérez y Mendoza, testimonian que para el reumatismo, exceso de ácido úrico, cólicos hepáticos y nefríticos, inflamaciones, dolores en los músculos y articulaciones nada trae alivio tan rápido y duradero como 30 gotas de **Anticalculina Ebrey** en un vaso de agua, tres veces al día.

No usa sustitutos. Pida un libro a Ebrey Chemical Works, 37 Pearl St., New York.

Gane Más Dinero

Sea ud. un Mecánico Experto

"Garantizo Enseñarle o le Devolveré su Dinero"
—J. A. ROSENKRANZ, Presidente.

$10 y $20 diarios son ganancias regulares de los mecánicos que aprendieron a reparar automóviles con la ayuda de nuestro curso en español,

en sus Propios Hogares, Durante Ratos Desocupados

El sistema de enseñanza es lo más fácil—No requiere ud. experiencia alguna ni conocimientos de mecánica. Lo prepara para empezar desde luego a reparar autos, camiones tractores y toda clase de motores de gasolina. El curso incluye:

Enseñanza Especial de Mecanica de Aviacion que lo preparará en: principios de construcción, reparación, operación y cuidado de toda clase de motores de aeroplano.

¡Gane Buen Dinero Mientras que Aprende! Cientos de estudiantes hacen buen dinero con la ayuda de este método mientras que lo estudian. UD. PUEDE HACERLO TAMBIEN! Le enseñaremos cómo. No desatienda esta gran oportunidad para mejorar su condición.

Escuela Nacional de Automotores
Los Angeles, California, E. U. de A.

Todo lo que pedimos: Que sin costo ni obligación de su parte nos deje demonstrarle COMO PODRA UD. GANAR MUCHO MAS DINERO.

Corte Aquí el CUPON y Mandelo Hoy Mismo

Mecánica automotriz — Establecida 1905

Instruccion en castellano.

GRATIS Este Libro Ilustrado

ESCUELA NACIONAL DE AUTOMOTORES,
4006 So. Figueroa, Depto. No.
Los Angeles, Calif. E. U. A. 418-B

Sírvanse enviarme absolutamente GRATIS y sin obligación, su catálogo ilustrado conteniendo información del CURSO PRACTICO DE MECANICA AUTOMOTRIZ Por CORRESPONDENCIA EN ESPAÑOL.

Nombre..... Dirección.....
Estado o Provincia..... País.....

REPUBLICA DE CUBA

Secretaría de Hacienda

Sección del Servicio Central

SE SOLICITAN por este medio las ofertas para alquilar una casa que no tenga menos de 600 metros de fabricación, planta baja, o una sola nave con la misma superficie, prefiriéndose en todo caso que sea una sola planta.

Dicha casa la desea alquilar la Secretaría de Hacienda para instalar en ella las Oficinas de la Zona y Distrito Fiscal del Centro.

Esta casa o local se ha de encontrar situado dentro del perímetro comprendido entre las calles Avenida Simón Bolívar o Reina hasta Avenida de la República o San Lázaro y de la Avenida de Italia o Galiano a Padre Varela o Belascoaín.

Para informes dirigirse al señor Jefe de la Sección del Servicio Central de la Secretaría de Hacienda, en el cuarto piso de dicha Secretaría, situada en la calle de Cuba esquina a Pi Margall, antes Obispo.

R. ALFONSO, Jefe de la Sección del Servicio Central.

SOCIEDAD ECONOMICA DE AMIGOS DEL PAIS

†

E. P. D.

EL Dr. IGNACIO REMIREZ

Primer Vice-Presidente de esta Institución.

HA FALLECIDO

Y dispuesto su entierro para las cuatro de la tarde del día de hoy, 24 del actual, los que suscriben invitan a los Amigos del País para acompañar su cadáver desde la casa mortuoria, Calzada del Cerro número 436, hasta el Cementerio de Colón, rindiendo de este modo el homenaje merecido a nuestro ilustre compañero.

Habana, 24 de junio de 1929.

DR. FERNANDO ORTIZ, Presidente. — DR. LUCIANO R. MARTINEZ, Secretario.

M.E.C.D. 2016

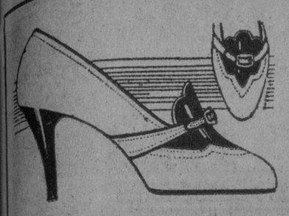

Nuevos Modelos

VENGA A VERLOS

PELETERIAS UNCLE SAM SAN RAFAEL 1

Cia. Matalobos — *Teléfono M-7190*

Detención de Trece Reclamados

Fueron puestos a disposición de las diversas autoridades

Por estar reclamados fueron detenidos en el día de ayer por la policía, las personas siguientes:

Florentino de la Peña Anido, del comercio y vecino de Menocal 138, reclamado por el J. C. de la Sec. Cuarta.

José Antonio Laureiro, chauffeur y vecino de Zenea 221, reclamado por el J. C. de la S. Cuarta.

Mariano Alonso Riburato, chauffeur, y vecino de Ayesterán 9, reclamado por el J. C. de Guanajay.

Antonio Suárez Felipe, chauffeur y con domicilio en 4 y 35, reclamado por el J. C. de la S. Tercera. Ingresó en el Vivac.

Fermín Alfonso Abreu, chauffeur vecino de Chávez 25, reclamado por el J. C. de la S. Segunda.

Carlos Espada Henera, chauffeur y vecino de San Isidro 37, reclamado por el J. de Santa María del Rosario y por el J. C. de la S. Segunda.

Ofelia Romero González, Armando Varona Villar y Benito de los Santos Alfonso, reclamados por el J. de Instrucción de la S. Segunda, en causa por estafa.

Domingo Garrido dependiente y vecino de Labra 133, reclamado por el J. C. de la S. Segunda.

María Alvarez González, con domicilio en E. Palma 124, reclamada por el J. C. de la S. Segunda.

Francisco González García, electricista y vecino de Crespo 48, reclamado en juicio que se le sigue por el hurto de 50 pesos a Julia Herrera Sánchez. Ingresó en el Vivac.

Pedro Justo Pérez Barreras, chauffeur y vecino de J. María 71, reclamado por el J. C. de la S. Tercera.

Emilio Quintana Guerra, chauffeur y vecino de Cristina 18, reclamado por el J. C. de la S. Cuarta.

Andrés Avelino Ferrer Herrera, chauffeur y vecino de Figueras número 70, reclamado por el J. C. de la S. Tercera, siendo remitido al Vivac.

NOTAS PERSONALES

LA SRTA. MARIA UBEDA

Con brillantes calificaciones, de Sobresaliente y Aprovechado, ha obtenido su Segundo Año de Bachillerato, en el Instituto habanero, la culta y simpática señorita María Ubeda Romero, hija del representante a la Cámara, por la provincia pinareña, señor Rafael Ubeda, opulento hacendado de Viñales.

Nuestra felicitación a la señorita Ubeda.

Don Juan

pondrá de manifiesto su gentileza ante sus invitados brindando pastas de

Lucerna Repostería Francesa

Neptuno 104. Telf. M-2021.

EL PREFERIDO DE LAS FAMILIAS CUBANAS

HOTEL PARIS FRANKLIN & DU BRÉSIL

19, RUE BUFFAULT

La señora de su casa . . . necesita MODESS

CON Modess pasan desapercibidos los días de indisposición, porque Modess es la toalla sanitaria moderna. Fresca, liviana, desodorante, cómoda. Se ajusta al cuerpo sin irritar ni señalarse. Se disuelve enteramente en agua corriente.

Ninguna otra es tan absorbente como Modess. Ninguna tiene la almohadilla en copos suaves y ligeros. ¡Sólo Modess! Ninguna tiene la gasa acolchada para suavizarla. ¡Sólo Modess! Ninguna tiene un lado impermeable para mayor protección. ¡Sólo Modess! Y sólo Modess lleva el nombre de Johnson & Johnson, tan conocido como fabricante de artículos sanitarios e higiénicos.

Modess — un nombre fácil de recordar y de pedir en su farmacia o tienda predilecta. Mándenos el cupón y a vuelta de correo recibirá una muestra en un sobre privado.

Lo más moderno y mejor en toallas sanitarias

·MODESS·

LA TOALLA SANITARIA MODERNA

Sta. María Teresa Rojas — Cuba No. 106 — Habana

Sírvase enviarme una muestra gratis de Modess, la soberbia toalla sanitaria fabricada por Johnson & Johnson.

Nombre_____

Dirección_____

Ciudad_____

ESTE ES UN PRODUCTO DE Johnson & Johnson LA FIRMA DE CONFIANZA

THE FIRST NATIONAL BANK of BOSTON

Fundado en 1784

Capital y Reserva $50,000,000

¡¡¡VIAJEROS!!!

Antes de embarcar provéase de una de nuestras *Cartas de Crédito para Viajeros*. Ellas no solo ponen a su disposición los servicios de los más poderosos Bancos del mundo, sino que le sirven de presentación y le garantizan su dinero contra robo o pérdida.

Oficina de la Habana

Aguiar esquina a Lamparilla

Sucursales:

Avenida de Italia 140 — Máximo Gómez 267

Santiago de Cuba — Cienfuegos — Sancti Spiritus

HABANERAS

SAN JUAN

GRAN FESTIVIDAD HOY

Felicitaciones.

Innumerables las de hoy.

Lleguen las primeras, en la festividad de San Juan Bautista, hasta tres señoras jóvenes y bellas, Juanilla Du-Quesne de Cabrera, Juanita Betancourt de Alvarez de la Campa y Juanita Cano de Fonts.

Está de días y me complazco en saludarla especialmente, Juanita Guerrero de Aldabó, quien pasará su santo rodeada de las alegrías y satisfacciones que le brinda su estancia en Villa Juanita, granja preciosa en la Altura de los Pinos.

Siguen las felicitaciones.

Para un grupo de señoras.

En primer término, Juana Navarro viuda de Radelat, a la que me unen vínculos de un estrecho parentesco a la vez que los lazos del mejor de los afectos.

Juana Triana, la respetable viuda de Grau, madre amantísima de amigos queridos entre otros, el doctor Baldomero Grau, distinguido representante a la Cámara.

Juana María Moynelo-Alegré gentil esposa del señor Angel Solano, Cónsul General de Cuba, actualmente en funciones de Director de la Oficina de Comercio Exterior de la Secretaría de Estado.

Nena Díaz, la bella y gentilísima esposa del amigo muy querido Paco García, acreditado comisionista de esta plaza.

No recibirá.

Lo que traslado a sus amigas.

Juana Andreu, distinguida esposa del doctor Martín E. Leunda y Lima ex-Interventor General de la República.

Es el santo también de su hija, Juana María Leunda, a la que mando mi cariñoso saludo.

Recibirán por la tarde.

De cinco a siete.

Una educadora meritísima, Juana María Guardado de Fernández, directora de la Escuela Pública número 52.

Juanita Justiniani de Menocal, interesante dama, a la que hago expresión de mis mejores deseos por su felicidad.

Juanita Owen, la viuda del pobre Octavio Davis el administrador que fué del gran central **Stewart**, en Camagüey.

Juana Martínez de Ponce, Juanita Correa viuda de Ajuria, Juana Moreno viuda de Gómez Juana Mercier viuda de Ramírez de Estenoz, Juana Pérez de Junquera, Juana Montes viuda de Torralbas, Juanita Villamil viuda de Beck Juana Serra de Potts, Juana Fernández viuda de Acebal y la respetable señora Juana del Castillo viuda de Loynaz.

Juana María Acosta, la viuda del amigo inolvidable Pedro Diazmartínez, a la que llegarán estas líneas con un saludo especial de felicitación.

Juanita Menéndez, la oven y bella señora de Comas, para la que son mis mejores deseos por su felicidad.

La viuda de Humara, la respetable dama Juanita Quintana a la que mando mi respetuoso saludo.

Juana María Bethart y su interesante hija Juana María Catá, de las cuales tengo encargo de hacer público que no recibirán.

María Juana Fernández Dominicis de la Villa, Juanita López de Castro y Juana María Pérez de la Torre de Menéndez Arias.

Juana María Días de Báez, Juana Fonseca de Rodríguez Campiña y Juana María Plasencia viuda de Steegers.

Juanita Díaz de Delfín y su hija tan gentil y tan graciosa Juanita Delfín.

Juanita Fabián, la señora de Mayorkas, a la que llegarán estas líneas con un saludo inspirado en su belleza, gracia y distinción.

No recibirá.

Lo que participo a sus amigas.

Juana García Tejada viuda de la Puente, Juana García de Ledón y Juana Rodríguez de González.

Juanita Romero viuda de Yoshera culta e inteligente señora, que ocupa un alto cargo en la Sociedad Hinze y Compañía y en el Consulado de Dinamarca.

Juana María Pérez, la señora del doctor Villar, hacia cuya residencia de Artemisa va mi saludo.

Juanita Eguilior viuda de Rambla, la bondadosa y caritativa Secretaria de la Junta Piadosa de la Maternidad, a la que me complazco en saludar afectuosamente.

Nanita Hernández joven esposa del señor Oscar Rivas, de la Policía Nacional.

Juana Pennino, la viuda de Citarella, hermana de mi querido amigo el popular José Pennino, Rey de los Mármoles, como también su graciosa hija Juanita, que acaba de sufrir con los mejores éxitos los exámenes del segundo año en la Escuela Normal de Maestras.

Juana Bauzá de Soler, Juanita Li de Peralta y Juanita Russias de Soto.

Juanita Montané de Jiménez, Juanita Dobal de Duyos y Juanita Picó de Pérez Remior.

Juanita Valle, distinguida esposa del compañero muy querido Julio Pérez Goñi, la cual no recibirá.

Juana María Parente viuda de López y María Juana Penabad viuda de Santeiro.

Y completando el grupo de señoras la ausente Juanita C. de Arregui.

Señoritas.

Una extensa relación.

En primer término, Juana Urquiaga, gentil doctora en Pedagogía.

Juanita Pérez Goñi, Juanita Zaydin y Juana María Montané, a cual de las tres más encantadora.

Juanita Bustamante, Juanita Poey Barraqué y Juanita Romagosa.

Juana Luisa Cabarrocas.

Encantadora!

Juanita de la Torre, Juanita Campos, Juanita Porro Primelles, Juana Ramos Perdomo, Juana María Rodríguez, Juanita Serrano, Juanita García, Juana Rosa de la Cruz Muñoz, Juana Castillo y Juanita del Pino.

Juana Josefa de la Puente, Juanita Colomé y Juana María Emseñat.

Juanita Tejera.

Muy bonita.

Figura en el departamento de publicidad de **El Encanto**, donde es de todos estimada y querida, la señorita Tejera.

Juana María Camacho, gentil e interesante señorita, para quien este día es de recuerdos y de tristezas bajo el pesar en que se encuentra por la reciente pérdida de su pobre madre.

Juanita Juanicot.

Lindísima.

Juanita Culmell, Juanita Deschapelle y Juana María Ortega y Díaz, linda y graciosa vecinita del Reparto Santos Suárez.

Juanita Lago.

Airosa, gentilísima.

Y una encantadora, Juana Mercedes Sánchez Manduley, espiritual y bellísima.

Caballeros.

¡Cuántos que felicitar!

En término principal, el doctor Juan Gutiérrez Quirós, ilustre Presidente del Tribunal Supremo.

Un viejo y buen amigo, el doctor Juan Mencía y su hijo, el joven doctor Juan Mencía y Arrondo.

Entre los representantes a la Cámara, el doctor Juan Espinosa, antiguo y muy querido amigo, el doctor Juan Cabrera y Hernández, acaudalado colono de los centrales **Francisco, Elia y Santa Marta**, el popular doctor Juan Manuel Alonso y el doctor Juan Rodríguez Ramírez, Presidente de la Comisión de Hacienda y Presupuestos de la Cámara.

Un poeta y literato, Juan M. Lelseca, secretario particular del Honorable Presidente de la República.

Dos funcionarios.

De alta significación.

El docto Juan Gronlier, Gobernador de Matanzas y el doctor Juan Antonio Vázquez Bello, Gobernador de las Villas.

El doctor Juan Clemente Vivanco, Fiscal del Supremo y tres magistrados de nuestro más alto Tribunal: Juan Federico Edelmann, Juan Revilla y Juan Manuel Menocal.

El doctor Juan Clemente Zamora, Subsecretario de Comunicaciones y su hijo, el doctor Juan C. Zamora, auxiliar de la Facultad de Derecho.

De días.

El doctor Juan M. Cabada.

Alcalde de Pinar del Río y Presidente del Partido Conservador.

Un grupo de médicos.

Grupo numeroso.

En primer término, uno de casa, y de todos bien querido, el doctor Juan M. Pérez-Boudet, redactor de los Consejos Médicos de este periódico y perteneciente al grupo facultativo de la Asociación Cubana de Beneficencia.

Los doctores Juan Guerra Estrada, Juan Ramón O'Farrill, Juan B. Maristany, Juan Pablo García, Juan Alemany, Juan F. Entralgo, Juan Fernández Figueras y Juan García Enseñat.

El doctor Juan F. Morales.

El doctor Juan Larrazábal.

Los doctores Juan L. Sánchez, Juan Basarrate y el amigo muy querido Juan Antiga.

El doctor Juan B. Núñez Pérez, perteneciente al notable cuerpo médico de la Policlínica Nacional, al que felicito especialmente.

Y un noble especialista, el doctor Juan B. Kouri, catedrático de Anatomía Topográfica.

Además, el comandante Juan Fermín Figueroa, Médico Mayor de la Marina de Guerra.

Entre los abogados, el doctor Juan José de la Maza y Artola, ex-Senador de la República.

Otros abogados.

Y también notarios.

Juan Pablo Toñarely, Juan R. Bandini, Juan Carlos Andreu, Juan A. Beltrán Moreno, Juan S. Bilbao Batista, Juan E. Prieto, Juan J. de la Riva, Juanito León, Juan Gracia, Juanito Martínez, Juan Andrés Lliteras y el amigo siempre querido Juan Benítez Lamar.

El doctor Juan A. Lliteras, abogado y notario de altos prestigios, muy estimado en los mejores círculos de la sociedad habanera.

Otro abogado.

De brillante carrera.

Es el doctor Juan Luis Rodríguez, junior, joven simpático, culto e inteligente.

Figura como consultor de importantes casas de nuestro alto comercio.

Miembro de la Directiva del **Habana Yacht** Club y Vicepresidente de la **Unión Atlética de Amateurs de Cuba** cuenta con afectos y simpatías entre todos los elementos de nuestra sociedad el doctor Juan Luis Rodríguez.

El doctor Juan O'Nagthen, antiguo compañero del periodismo, quien celebra su santo junto con el hijo de su adoración, Juanito un niño graciosísimo.

El doctor Juan R. Arellano, distinguido caballero que aparece asociado a importantes empresas y cuya notaría, establecida en Empedrado y Cuba, goza justa fama de ser una de las primeras de la Habana.

El doctor Juan Marinello, abogado y a la vez poeta, de estro brillante, inspiradísimo.

Los doctores Juan Acosta, Juan Antonio Mendoza y Juan Martín.

No podrá celebrarlo este último, como en los años anteriores, por tener un compromiso que se lo impide.

Una brillante figura universitaria el doctor Juan M. Dihigo, profesor de Lingüística y Filología.

Y el querido doctor Juan Eligio Puig, el amigo siempre cortés, siempre cariñoso por cuya ventura hago ferientes votos.

Entre los sacerdotes, el Padre Juan Lobato, párroco de la Iglesia de San Nicolás, y el Padre Juan Zamora, de la Comunidad de los Paúles.

Un gran pintor cubano, Juan E. Hernández Giro, Caballero de la Legión de Honor.

Un amigo de largos años, muy querido en esta casa, y del que suscribe particularmente, don Juan G. Pumariega, miembro caracterizado de nuestra colonia española.

El Conde Palatino, señor Juan de Cinca Barceló, jefe de una distinguida familia de esta sociedad.

Juan Emiliano Presno, hermano del eminente cirujano y conocido hombre de negocios, a quien mucho se estima y quiere en esta redacción.

Juanito Montalvo y Saladrigas, hijo del pobre amigo, que tanto he recordado trazando esta relación.

El violinista Juan Torroella.

El pintor Juan Naranjo.

El escultor Juan J. Sicre.

Pláceme saludar especialmente al señor Juan Castro, el bueno y muy querido amigo, a quien deseo todas las satisfacciones y todas las felicidades a que es muy acreedor.

El señor Casto desempeña con gran celo y competencia el cargo de Administrador de la Sucursal del Banco del Comercio en la Avenida de Italia.

Es también el santo del hijo de su ido atria, Juanito Castro y Fernández, para el que habrá muchos regalos y muchas alegrías.

Juan A. Pesant, representante en esta ciudad de Mr. H. D. Roosen, a quien se conoce en los Estados Unidos, y también en la Habana, por el Rey de la Tinta.

Juan Beguiristain, distinguido caballero, que ha poco celebró el primer año de su boda con la bellísima Ursulina Sáez Medina.

Juan M. Pella.

Está de días.

Muy cordial y muy afectuosa la felicitación que mando a tan querido amigo.

El señor Pella, que figura en la gerencia de la acreditada casa importadora de la calle de Teniente Rey que lleva el nombre de su respetable padre, Martín F. Pella, es vocal de la Cámara de Comercio Cubana y miembro de la Asociación de Comerciantes e Industriales de la Habana.

Sin fiesta y sin recibo pasará la festividad en unión de su bellísima esposa, Julia Olózaga, en la que es su elegante residencia del Reparto Almendares.

Johny Rivera, de la gerencia del **City Bank** y caballero sociable y distinguido muy relacionado en los clubs elegantes.

Juan Luis Pedro.

Juan Sabatés.

Juan M. Planas, ingeniero y publicista, de vasta ilustración.

El teniente Juan Arias y el teniente Juan Raurell, de la Policía Nacional.

Juan Morán, el bueno el muy querido de Morán, que se dispone a echar el resto en el arreglo de este año (sus bodas de oro) del Circo Pubillones.

El doctor Juan Ferrer, bibliotecario del Instituto Provincial.

Juan José Leseur, Juan F. Toscano, Juan Fuentes, Juan José Giró y Rodés Juan Manuel Morejón Juan N. Cadalso Martínez y Juan Ferrer Garriga.

Juan Federico Centellas, el veterano **sportman**, Inspector de la Caza y Flora de Cuba, al que felicito con el afecto de siempre.

Juan Alvarez García, catedrático del Instituto Provincial, y su hijo, Juanito Alvarez Pujol, aventajado estudiante.

Juan Manuel Caballero, antiguo compañero del periodismo, que se encuentra muy satisfecho por los éxitos de su hijo Francisco Angel, inteligente alumno del Conservatorio Orbón.

Juan Ramón de Céspedes, caballero tan cortés, tan cumplido, al que felicito cordialmente.

Juan Borras y Lorda, empleado de la sucursal de **City Banck**, en la Avenida de Italia.

Juan Díaz Martín.

Juan Antonio Mendoza.

Juan Antonio Calderín.

Juan Miguel.

Juan Guerra.

Representante a la Cámara.

Juan Antonio Lasa, distinguido caballero, tan relacionado en los mejores círculos de la sociedad habanera.

Juan Ruiloba, Juanito Rodríguez, Juan Manuel Bolívar, Juan Manuel Sánchez, Juan Pedro Mora, Juan Antonio Gobel, José Losada, Juan J. Queibo, Juan Tapia Ruano y el simpático joven Juan Figueras.

Juan Enrique Pino y Quintana, Juan Placé y Juan Boullosa.

El comandante Juan Rivera.

El teniente Juan Esteve Narsan.

(Continúa en la pág. SIETE)

HOY ES LA FESTIVIDAD DE SAN JUAN

ELIJA SU REGALO EN LA

Joyería "El Gallo"

San Rafael e Industria — Tel. A-2738

LA REGENTE

NEPTUNO Y AMISTAD

AVISO

Debiendo celebrarse el 5 de Julio a las 8 de la mañana, la subasta de prendas empeñadas que adeudan seis meses de intereses, rogamos a sus propietarios pasen a pagar los mismos para evitar que sus prendas vayan al remate.

Realizamos excelentes joyas procedentes de empeño a precio sin competencia. Seguimos dando dinero a módico interés.

CAPIN, GARCIA Y CIA.

fin de Siglo

A Tono con NUESTROS PRECIOS ACTUALES ¡Varias Ofertas Especialmente Ventajosas en

Ropa de Niños

Los dos trajecitos diseñados valían antes a $3.50 en las tallas menores.

Los hemos rebajado ahora al precio ínfimo de

$1.95

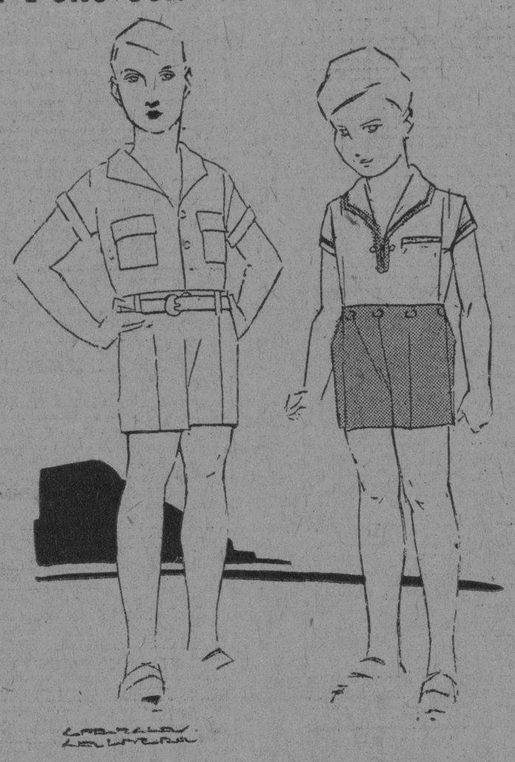

El de la izquierda está finamente confeccionado en dril blanco superior y en el estilo de playa que muestra el diseño. En tallas hasta 5 años, a $1.95. En tallas de 6 y 7 años, vale $2.25.

De Warandol de hilo en blanco y otro color combinados, o en color entero, es el trajecito de la derecha. A los mismos precios que el otro, según las tallas.

OTRAS OFERTAS INIGUALABLES

A $1.50: Mamelucos de Clán de Hilo, en tallas de 1 a 3 años. Diversos colores.

A $1.25: Pantalones estilo mecánico en dril Prusia, muy resistente, para niños de 3 a 8 años. De 10 a 16, a $1.50

A $4.95 y 5.95: Trajes de tropical, muselina, dril blanco y otras telas, en estilos de saco y pantalón bombacho, y tallas de 12 a 16 años. De excelente calidad y muy frescos y duraderos.

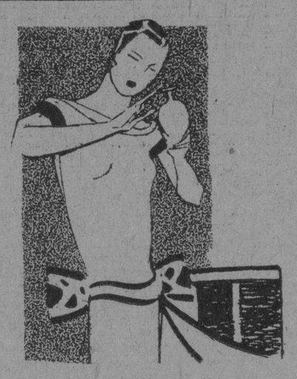

Hoy es San Juan

Mañana: San Guillermo

NO OLVIDE QUE

ES SIEMPRE UNA PRUEBA DE BUEN GUSTO EL REGALO ADQUIRIDO EN

fin de Siglo

MADRE, DÉLE AL NIÑO, SOLA O CON EL PECHO **LECHE KEL** Y AUMENTARA SU DESARROLLO Y NUTRICION

Una garantía de absoluta satisfacción

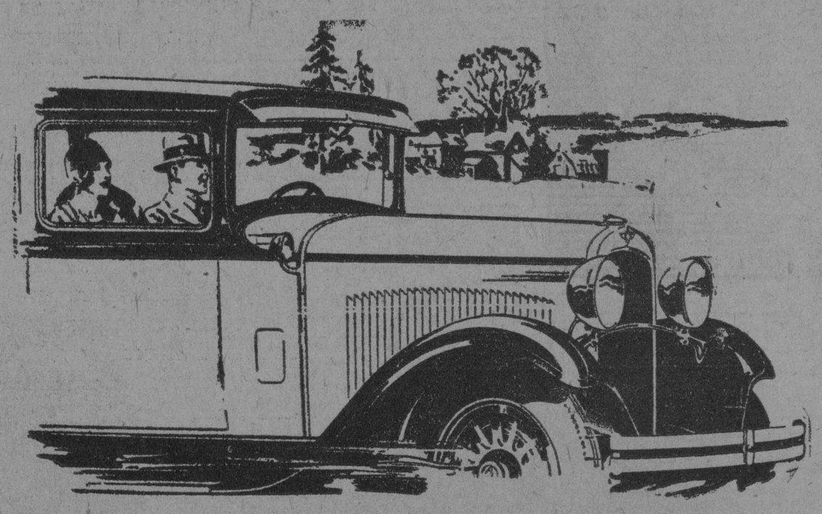

La sola declaración: "Un nuevo Dodge Brothers Seis, construído por Walter P. Chrysler", lleva al instante a la mente de todo experto automovilista, el más alto concepto de calidad y de valor intrínseco obtenibles por su precio.

Ofrece la seguridad de un producto de ingeniería tan adelantado y tan digno de confianza, como es de esperarse de la ciencia automovilística moderna.

Es una garantía suprema de absoluta satisfacción, cuando y dondequiera que usted conduzca o se pasee en un Dodge Brothers Seis.

176-S

EL NUEVO DODGE BROTHERS SEIS

PRODUCTO DE LA CHRYSLER MOTORS

Ortega y Fernández

Edif. Dodge Brothers: 23 y P — Exposición: Prado 47

M.E.C.D. 2016

INFORMACION RELIGIOSA NACIONAL Y EXTRANJERA

La Bendición de los Campos y el Mar, Ayer en el Mariel

LA SOLEMNE DISTRIBUCION DE PREMIOS DEL COLEGIO DE LAS URSULINAS CORRESPONDIENTE AL CURSO ACTUAL

CONSTITUYO UN NUEVO ESLABON EN LA CADENA DE ADMIRABLES EXITOS CONQUISTADOS DURANTE DOSCIENTOS VEINTICINCO AÑOS DE ACTUACION

Uno de esos grandes actos culturales a que nos tiene acostumbrado el famoso Colegio que dirigen las Rvdas. Madres Ursulinas, fué el que tuvo lugar en la tarde de ayer con motivo de la solemne Distribución de Premios correspondiente al curso de 1928-29.

Un nuevo eslabón en la cadena de interminables triunfos obtenidos por las Ursulinas a través de los 225 años que lleva de fundado, fué el de la tarde de ayer en el salón de actos del nuevo y majestuoso local que se levanta en el Reparto Miramar, y ante un conjunto de numerosa y selecta concurrencia.

¿Quién no recuerda que por las aulas de este plantel ha pasado la más rancia nobleza cubana en el pasado, y nuestra más alta aristocracia en el presente?, pues ayer, para rememorar la celebración de estos actos en fechas ya lejanas, no tan solo concurrieron a tan brillante fiesta las presentes alumnas, sino también las que lo fueron, dando así un alto ejemplo de agradecimiento y amor al Colegio donde cursaron sus estudios.

A las dos y media de la tarde una inmensa muchedumbre de distinguidas familias se hallaban congregadas en el salón de actos, el cual lucía sus mejores galas.

A las tres en punto era imposible penetrar en él, una masa de público ocupaba todo su recinto.

Minutos después dió comienzo el acto a los acordes del Himno Nacional Cubano, que fué escuchado reverentemente de pie por la concurrencia.

Esta fiesta cultural fué presidida por el Capellán del Colegio Mons. Santiago G. Amigó; Superiora de la Comunidad; Maestra General; Síndico Dr. Manuel A. Cuadrado; Profesor Heyder y nuestro compañero señor Eugenio Blanco Villar.

Seguidamente la señorita Esther Cebrián, alumna del plantel quien después de cursar todos sus estudios en el propio Colegio se graduó en el día de ayer, pronunció con extraordinaria elocuencia y sumamente emocionada un discurso de saludo, que damos a continuación, cosechándose los aplausos de la concurrencia y felicitaciones de la presidencia:

Reverendo Padre Capellán:
Queridas Madres:
Señoras y señores:

Diciéndoos la verdad, yo estoy asustada de que me hayan designado para dirigiros la palabra en representación de todo el Colegio en este acto tan solemne y grave como la notificación y ejecución de una sentencia.

Merecían este honor mis compañeras por muchos títulos mejor preparadas que yo, que soy la última y menos instruída de todas; pero en el Colegio sucede lo que en el ejército: La maestra manda; la alumna obedece.

Y obedece con la alegría que yo experimento en estos momentos en los que os veo junto a vuestras hijas, tan interesadas como ellas,—y acaso más,—en conocer el resultado definitivo de diez meses de trabajo por nuestra parte y de sacrificios y estímulos por la vuestra.

Casi me parece innecesario daros la bienvenida y ofreceros con toda cortesía y sinceridad esta casa porque esto suele hacerse con los extraños y los padres de las educandas no son, ni pueden ser extraños al Colegio en que sus hijas—lo que ellos aman más en el mundo—cultivan y desarrollan para el bien o para el mal, que es lo mismo que decir para la felicidad o para la desdicha, todas sus facultades.

Sois pues, señoras y señores míos, cooperadores forzosos de nuestra educación y estais en vuestra propia casa.

Esto es tan cierto y a la vez tan necesario, que frecuentemente se nos enseña, y nosotras estamos convencidas de que es verdad, que el Colegio es sólo una prolongación del hogar, y que en él se suple por maestras idóneas, por su ciencia y por su consagración, la dificultad que los padres, absorbidos por las penosas tareas cuotidianas para adquirir, conservar y aumentar una fortuna honrada, encuentran para dedicarse con la solicitud indispensable a la formación intelectual, ética y artística de sus hijos.

Yo creo—¿no es así, señoras y señores?—que nada en el mundo os preocupa e interesa tanto como lo que atañe a nuestra educación y, si me lo consentís, os expondré sencilla y brevemente lo que con nosotras se hace durante el Curso escolar en este Colegio de las buenas Madres Ursulinas. Poco más o menos, se nos dice al comenzar el Curso:

En lo humano no hay energía comparable a la de la educación.

Es la única fuerza capaz de modificar y en ocasiones de anular la ley terrible de la herencia. Vosotras, como todas las educandas del mundo, vais a amasar con los esfuerzos presentes vuestro porvenir desventurado o glorioso.

En la criatura racional hay escondidos muchos y muy ricos tesoros, que es necesario explotar hasta el máximum de rendimiento, para el bien propio y para el ajeno.

Somos una inteligencia con hambre de escudriñar, de apoderarse de la naturaleza de las cosas, de descubrir sus leyes, de canalizar sus fuerzas, de desvelar sus secretos. Mientras más aprendamos, mejor. Estudiad pues. La inteligencia es insaciable, y el Universo no se puede agotar.

Enumerad las estrellas y calculad sus órbitas; adivinad la hora augusta en que la tierra se destacó de la nebulosa central de nuestro sistema y leed como en las páginas de un libro, en las estratificaciones de su corteza las fases de su evolución; contad la historia, empapada en lágrimas y sangre, de esta triste Humanidad, sus guerras incesantes, sus odios suicidas, la división de sus razas, sus religiones infantiles o absurdas, sus códigos, sus costumbres, la poesía con que cuenta o endulza sus pesares y también el amor de los escogidos, que aún siendo de tan pocos, consuela los infortunios de la vida.

Se nos ha dicho: Tenéis corazón. No podríais vivir sin amor, como no podríais respirar sin oxígeno.

Pero tened cuidado, porque el amor lo mismo puede llevaros a las excelsas cumbres donde se bebe a torrentes la luz, que arrastraros a los bajos fondos donde las almas se degradan.

Abrid, sí, vuestro corazón a los llamamientos del cariño. Hay en el mundo muchas bellezas que amar, la que irradian las auroras y los atardeceres, las fuentes y las nubes, las rocas y los árboles; los pobres hombres que plañen sus miserias, y que a lo largo de los caminos polvorientos marchan tendiendo la mano escuálida como el que implora una limosna.

Se nos ha dicho: Vuestra voluntad es débil, movible, caprichosa. Necesitais robustecería y enderezarla. Necesitais aprender a querer con la resolución que lleva aparejado el triunfo. Para no extraviaros tenís dentro de vosotras mismas una regla infalible y eterna, cuyos veredictos son inapelables y cuya sanción es ineludible. Oíd en todo caso la voz de vuestra conciencia.

Algo más que esto sois. Hijas de Dios, almas inmortales que valeis más que todas las estrellas del cielo y que todas las perlas y diamantes de la tierra.

¡Menguada educación la que considera al hombre exclusivamente como el animal más perfecto de la escala zoológica, olvidándose de propósito de que lleva esculpidas en las entrañas la imagen y semejanza de Dios!

¡Menguada educación la que no plantea el grave, el único problema de la vida—¿de dónde vengo?—¿a dónde voy?—por miedo de encontrar a Dios en el origen y en el términi de su existencia!

Nosotras, queridas compañeras, somos bien afortunadas.

Nuestras maestras no ceden en ciencia y en métido a las mejores de la Isla; en nuestro Colegio de excelente fama; tan antigua como merecida, estudiamos todas las disciplinas humanas, pero orientando todo nuestro ser hacia el Infinito ,que descubrimos en lo pequeño y en lo grande, en el átomo invisible y en el Cosmos que a una cantan la omnipotencia y la bondad de Dios.

Nosotras somos bien afortunadas, porque estudiamos en un Colegio, en el que se esclarece y arraiga la Fe que nos infundieron en el Bautismo, y se nos induce a amar a la Santa Iglesia Católica, la única verdadera, formada por fieles, puros, valerosos y caritativos, que ha sido, es y será la mejor maestra de la Humanidad, que amansó la ferocidad de los bárbaros, muriendo por ellos, y los enseñó a leer y que por su misma universalidad está maravillosamente apercibida para establecer y propagar en la tierra el pacífico reinado de la fraternidad universal.

Se nos ha pedido una colaboración consciente y perseverante. Un colegio y unas maestras óptimas son necesarias pero no bastan.

No podemos envilecer nuestra situación privilegiada.

Pensad, compañeras amadas, que, mientras nosotras pasamos la vida, con todas nuestras necesidades y hasta nuestros deseos satisfechos, gracias al cariño de nuestros padres, hay en el mundo millones de niños de nuestra edad, y aún más pequeños que apenas ganan lo indispensable para no perecer de hambre en ocupaciones crueles y peligrosas para el cuerpo y para el alma. Pensad en esto y decidme si podemos ser perezosas.

Trabajemos, pues, con ahinco, con alegría y constancia. No estudiemos sólo por saber, ni para que nos alaben, ni por lucir, ni por egoísmo; trabajemos para los otros, con el pensamiento fijo en los que buscan sedientos manantiales frescos y cristalinos, en los que yacen cautivos del error o del mal; para que el amor cristiano una y vivifique a todos los corazones.

Y, antes de concluir, un consejo que vale por un discurso:

"Elijamos un ideal y sacrifiquémosle toda nuestra vida. Seámosle fieles y seremos grandes".

Y Dios haga que, cuando después de algunos años, hayamos aprendido a vivir, aprendiendo a padecer, cualquiera que sea el puesto que ocupemos digna y firmemente en la sociedad de mañana, recordemos con júbilo nuestros plácidos días escolares y digamos:

¡Bendito sea el Colegio en el que me enseñaron a servir, amar a Dios, a ser útil a mi familia, a mi patria y a todos los hombres, mis hermanos, esparcidos sobre el haz de la tierra!

Réstame, ahora, daros las más sinceras gracias a vos, amado y Reverendo Padre Capellán, que tan bondadosamente habeis querido presidir nuestra fiesta.

Junio 23 de 1929.

El número siguiente fué "Romanza" Wieniawski, fué interpretada al piano y violín, siendo muy aplaudida.

El coro de segadores que fué interpretado por un grupo de alumnas pequeñas vistiendo elegantes trajes típicos, bajo la dirección del maestro Heyder, recibió muchos elogios por lo bien que las alumnas interpretaron sus respectivos papeles.

"Mañanita de Sol", sainete, que interpretaron dos alumnas de los grados medios, fué el número cómico de la fiesta, cosechándose varias ovaciones las pequeñas artistas.

"Mujeres y flores", vals, que ejecutaron un grupo de alumnas y antiguas alumnas vistiendo valiosos trajes de venecianas, bien puede decirse que fué el número artístico de la fiesta, y por lo que tanto las alumnas, antiguas alumnas y religiosas recibieron múltiples felicitaciones.

Al piano y violín fué ejecutada "Danza Española" de manera magistral.

La niña Josefina Medio ejecutó con gran maestría el monólogo "El cuento de la Abuela", monólogo simpático y atractivo que hizo que el público aplaudiera delirantemente a la pequeña actriz. Asímismo que recibiera una felicitación especial de la presidencia del acto.

Inmediatamente fueron llamando a las alumnas de los diferentes grados las cuales recibieron los premios consistentes en diplomas, medallas, libros, etc. de manos del Capellán Mons. Amigo, entre los aplausos de la numerosa y selecta concurrencia y compañeras de estudio.

Terminados de repartir los premios fueron entregados los de Excelencia entre delirantes ovaciones.

He aquí las alumnas que recibieron el premio de Excelencia: Esther Cebrián; Juana Cabrera; Isabel Anca; Josefa Corzo; Ofelia Alvarez de la Campa; Carmelina Fernández; Borja Escalante; Carmen del Valle; Isabel Lombardo; Carmen Piñero; Elena Piñero; Rita Ros.

Seguidamente estas mismas alumnas fueron coronadas.

Por último le fué entregado el Diploma de Graduada a la señorita Esther Cebrián, que ha cursado todos sus estudios en el Colegio con las mejores notas.

Una atronadora ovación acogió este premio, en los momentos que Mons. Amigo depositaba sobre sus sienes la corona de laureles.

Con el Himno Nacional entonado por el coro de alumnas se dió por terminado tan brillante acto cultural.

Terminada la fiesta pasaron todos los asistentes a admirar la exposición de labores instalada en uno de los salones del Colegio, donde pudimos apreciar los grandes y valiosos trabajos en los diferentes ramos ejecutados por las alumnas durante el curso que ha terminado.

La concurrencia tuvo elogios sin número para la exposición una de las mejores de este año escolar.

El DIARIO DE LA MARINA, felicita a la Superiora, maestra General, Capellán y Síndico por la brillantez y solemnidad de la distribución de premios correspondiente al curso de 192?-29.

Mons. Martín Trischler y Córdoba, Arzobispo de Yucatán, que embarca hoy hacia los E. U. Mexicanos.

NOS ESCRIBE EL ARZ. DE YUCATAN

Monseñor Martín se despide por mediación del DIARIO

Habana, junio 23 de 1929.
Sr. Director del DIARIO DE LA MARINA.
Ciudad.

Muy apreciable señor mío:

Habiéndose abierto de nuevo las puertas de la Patria a los Obispos desterrados de México, me apresuro a regresar al seno de mi amada Arquidiócesis de Yucatán.

Más no pudiendo acudir a despedirme de las excelentes personas que con su amistad y finas atenciones han mitigado las penas del destierro, ruego a usted me permita enviarles por medio de su acreditado Diario una cariñosa despedida.

Debo expresar en modo especial mi profundo reconocimiento al V. Clero y Comunidades Religiosas por la eficaz ayuda que con sus oraciones han prestado a la causa católica de mi Patria.

Quiera Dios que este hermoso y hospitalario país se vea siempre libre de las contiendas religiosas que han agitado al mío y sigan gozando los católicos de la más amplia libertad.

Sírvase Vd. aceptar, Sr. Director, las expresiones de mi gratitud por la vigorosa defensa que en momentos oportunos ha hecho el DIARIO de los católicos mexicanos, y créame siempre su muy adicto amigo y s. s.

MARTIN.
Arzobispo de Yucatán.

La Sección Adoradora Nocturna de la Habana, llevó a cabo en la noche del sábado 22 al domingo 23, la grandiosa Vigilia de la bendición de los campos en el pueblo ribereño del Mariel, para el cual partieron los adoradores nocturnos y los adoradores tarcisios a las 8 de la noche del sábado 22 en "Omnibus de la Habana", que rindieron el viaje sin novedad en dos horas y media.

Con los doscientos adoradores y tarcisios, van un centenar de distinguidas damas y piadosas señoritas, que forman en las filas de la Adoración Nocturna como adoradoras honorarias de Jesús Sacramentado.

Durante el camino se rezan las preces de viaje y el Santo Rosario, cantándose preciosísimos Himnos de fe y amor a Cristo-Rey y a María, la excelsa Emperatriz de cielos y tierras.

Dirigen las preces los Padres Celaya O. F. M. y Rodríguez García, el Presidente general, Hermano Jesús Lanza y los adoradores Manuel Purón, Fernando Guerrero, Justo del Río, Juan Manuel Alvarez y Antonio Sixto en los Omnibus en que viajan los adoradores nocturnos y los tarcisios. Y en el que viajan damas y señoritas, el respetable caballero Don Abraham Ramsans.

En el Mariel fuimos recibidos con grandioso entusiasmo por el pueblo en masa, acompañado de la Banda Municipal uniformada de gala, bajo la dirección de su ilustrado Director señor José Fernández.

Presiden esta magnífica manifestación de fraternal hospitalidad a los adoradores nocturnos habaneros, los Padres Angel Madariaga, Párroco del Mariel, José Domingo Arzallus y Juan de Ibabe, Tenientes Curas de la misma; José María García del Valle, Vicario Foraneo de la Parroquia de Guanajay, señor José Luis Bersach, Presidente de los Caballeros Católicos del Mariel y Corresponsal del DIARIO DE LA MARINA; Dr. Velis, distinguido Caballero de Colón y la señora Teresa María Alonso de García, Presidenta de las Damas Católicas del Mariel.

Procesionalmente parten hacia el templo en el siguiente orden:

Asociación de niños pajes del Santísimo Sacramento con su bandera, bandera de Cuba, que llevan ocho niñas pajes del Santísimo Sacramento, vestidas de blanco, escuelas parroquiales, Damas y Caballeros Católicos con las banderas de la Iglesia, de Cuba y la Asociación, Adoradores Tarcisios, con su blanca bandera, que porta muy bizarramente el Tarcisio José Antonio Fernández y le dan escolta de honor Fermín Mederos y Leonardo de los Prados, adoradores nocturnos de Jesús Sacramentado con su preciada bandera, que lleva gallardamente el Jefe del Segundo Turno, Hermano Villanueva, socias honorarias, adoradores honorarios, Banda Municipal, Clero, Prensa y pueblo.

Antes de penetrar en el templo Tarcisios y adoradores, desfilan en columna de honor ante las banderas de la Iglesia y de Cuba, con sus bandreas enhiestas, como homenaje a la Iglesia y a la Patria, mientras la banda interpreta el Himno Nacional.

Pasaron acto seguido al templo, donde el Presidente saluda a Cristo-Rey y a la Augusta Patrona de Cuba.

El Padre Madariaga da la bienvenida a los adoradores y las gracias al pueblo del Mariel por el gran recibimiento dispensado a los adoradores. A estos expresa su gratitud por haber escogido su feligresía para celebrar la solemne bendición de los campos.

Después de celebrada una breve junta de Turno, en la cual se acordó que el Te-Deum, se aplicase muy especialmente en acción de gracias por la paz religiosa alcanzada en México.

A las once y media de la noche, salió procesionalmente la Guardia Real Nocturna procesionalmente al templo, que presentaba deslumbrador aspecto, especialmente por la compacta muchedumbre que lo ocupa, luciendo brillante iluminación y precioso adorno floral.

Expuesto el Santísimo Sacramento por el P. Madariaga, asistido de los Padres anteriormente nombrados, hizo la presentación de la Guardia Real Nocturna y de sus peticiones a Jesús Sacramentado.

Terminada esta impresionante ceremonia, predicó el Capellán del Segundo Turno de la Sección Adoradora, Padre Ramón Rodríguez García, quien expresó en nombre de la Sección, su gratitud al Párroco y pueblo del Mariel por el magnífico recibimiento que nos habían dispensado, exhortando a los Caballeros Católicos, a serlo en espíritu y verdad es decir teórica y practicamente, Y a todos a practicar la Comunión frecuente y aún la diaria.

Pide encarecidamente rueguen por la Patria y su prosperidad moral y material.

Sigue al sublime sermón el canto solemne del Te-Deum y el del "Invitatorio de Maitines".

La parte musical es dirigida por el P. Celaya, organista del templo de San Francisco de la Habana e interpretada por los adoradores y el Hermano Fray Marcelino Olazoran, O. F. M. organista de la Parroquia de Santa Teresa de Jesús del Mariel.

La Vigilia se desarrolló con toda pompa hasta las 6 de la mañana que tuvo lugar la Misa de Ministros, en la que ofició el Párroco Padre Madariaga, cantándola los adoradores y el Hermano Olazoran, O. F. M., bajo la dirección del adorador maestro señor Gabino Godino.

El P. Madariaga, antes de distribuir la Comunión a los adoradores, tarcicios, pajes del Santísimo, Damas y Caballeros Católicos, les dirigió una fervorosísima plática.

Finalizado el Santo Sacrificio de la Misa, el Santísimo Sacramento es llevado procesionalmente bajo palio a través de los campos hasta los terrenos de la Escuela Naval, donde, ante un altar levantado con autorización de la Secretaría de Guerra y Marina, se dió la bendición a los cuatro puntos cardinales.

El paisaje desde este lugar es bellísimo, la tierra y el mar forman un panorama grandioso.

Un prodigio singular acaeció al dar comienzo el canto del "Tantum Ergo", la lluvia que había permitido salir la procesión parece que pesarosa, quiso interrumpirla en el momento más excelso de la misma, pero prodigio singular del que son testigos oculares centenares de fieles, "la lluvia cae en todo el contorno, pero prodigio singular, en el espacio que ocupa la procesión, no cae ni una gota, Y es más, en el momento de darse la bendición con el Santísimo Sacramento a los campos y al mar las nubes se hacen a un lado y dejan que el Astro rey, salude a su Dios y Criador.

El agua, el sol y las nubes, como dice el Profeta, bendijeron al Señor, pero sin dañar a sus fieles adoradores y demás fieles acompañantes, que lo son los Pajes, los Caballeros y Damas Católicas y un numeroso concurso de fieles.

Bajamos de la Escuela Naval, y la lluvia va cesando, pero sigue respetando a la procesión.

Todos los acompañantes prorrumpieron en aclamaciones de gracias al que tal prodigio obró en favor de sus fieles y guardias nocturnos y demás fieles acompañantes.

La Banda Municipal, acompañó los Himnos litúrgicos y amenizó la procesión. Recogida ésta se reservó el Santísimo Sacramento, cantándose el Himno Eucarístico y retirándose la Guardia Real Nocturna de Cristo-Rey, siendo las nueve de la mañana.

En el local de los Caballeros Católicos del Mariel, las Damas Católicas obsequiaron a los adoradores nocturnos con un confortante desayuno, que ellas mismas costearon.

Lo sirvieron la Presidente señora Teresa María Alonso de García, y las Damas Católicas señora María Sánchez de Lefebre y señoritas America, Araceli y Rosita Alonso, María Luisa Lefebre y Adelina Stable.

Muy agradecidos a tanta gentileza.

A las diez de la mañana partimos hacia la Habana con el corazón henchido de entusiasmo para Cristo-Rey y de gratitud para con el pueblo, y Párroco del Mariel.

Un éxito constituyó esta Vigilia de solemne bendición para los campos de Cuba.

Por ella felicitamos a sus organizadores.

G. Blanco. A. N. de J. S.

HERMOSA FIESTA EN SAN NICOLAS

De la Archicofradía del Perpetuo Socorro al Patrono

SOLEMNE NOVENARIO

La misa de comunión y la procesión con gran brillantez

Novenario.— Misa de Comunión. Solemne función. Brillante procesión.

En la Parroquia de San Nicolás de Barí, ha celebrado la Archicofradía de Nuestra Señora del Perpetuo Socorro, la fiesta patronal con inusitada brillantez.

Precedió a esta fiesta anual, el solemne novenario, celebrado diariamente a las ocho a. m. con Misa cantada, piadoso ejercicio, cánticos, plática y gozos cantados por el coro parroquial, bajo la dirección del organista del templo, señor Juan Martínez.

Ofició y predicó el Párraco y Director de la Archicofradía, Monseñor Juan José Lobato.

Se vió el novenario muy concurrido de cofrades y fieles.

El domingo 23 a las siete y media de la mñana dió comienzo la fiesta patronal con la Misa de Comunión general, que celebró el R. P. Monseñor Juan José Lobato Rendón.

El banquete eucarístico constó de más de 500 comensales.

El coro parroquial lo amenizó con preciosísimos motetes.

Una vez terminada la Misa de Comunión, tuvo lugar la solemne ceremonia de la imposición del Santo Escapulario de N. S. del Perfecto Socorro, insignia de la Cofradía, a nuevas socias.

A las 8 y media a. m. se efectuó la Misa solemne, en la cual ofició de Preste, Monseñor Juan José Lobato Rendón, ayudado de los Presbíteros, Francisco Rivero y Martino Delettani.

Pronunció el panegírico el R. P. Juan Lobato Farrugia, Curá Párroco de San Miguel del Padrón.

Orquesta y voces, interpretaron magistralmente la parte musical, bajo la dirección del maestro Juan Martínez, siendo unánimemente celebrada.

La iglesia lucía un hermosísimo adorno floral, debido a la manificencia de la Presidenta y Camarera de la Cofradía, señoras Gloria Remírez de Aenlle e Isabel Mercedes de Soto de Ebertz.

Una esplendente iluminación daba mayor realce a este decorado floral.

Una vez terminada la Misa, la venerada imagen de Nuestra Señora del Perpetuo Socorro fué llevada procesionalmente en primorosas andas por el interior del templo, resultando muy grandiosa, tanto por lo numeroso del concurso de fieles asistentes, cuanto por la suntuosidad con que se llevó a cabo.

Presidió Monseñor Lobato, revestido de riquísima capa pluvial.

Dieron escolta de honor a la Augusta Madre de Dios los cofrades y su Directiva, a la que nos complacemos en felicitar por la brillantez, con que han celebrado la fiesta patronal.

Con el plausible motivo de conmemorar Nuestra Santa Madre la Iglesia, el lunes 24 la Natividad de San Juan Bautista, fiesta onomástica de Monseñor Juan José Lobato, Párroco de esta feligresía y de su sobrino el Padre Juan Lobato Farrugia, una vez concluída la grandiosa función, tuvo lugar una gran recepción en la casa rectoral, recibiendo ambos sacerdotes, y de un modo especialísimo Monseñor Lobato, múltiples pruebas del hondísimo cariño, que por el sienten sus amadísimos feligreses.

También nosotros felicitamos a tan dignos Ministros del Altísimo y celosos Párrocos en el día de su Santo.

LAS BODAS DE PLATA DE LA ORDENACION SACERDOTAL DE MONSEÑOR SANTIAGO SAIZ DE LA MORA SERAN HOY

ESTE VENERABLE CANONIGO DE LA CATEDRAL METROPOLITANA Y NOTARIO MAYOR DE LA DIOCESIS RECIBIRA UN HOMENAJE DE SUS COMPAÑEROS

Día 24 de Junio

Este mes está consagrado al Sacratísimo Corazón de Jesús.

Jubileo Circular.— Su Divina Majestad está de manifiesto en la iglesia del Cerro.

La Natividad de San Juan Bautista; Santos Simplicio y Teodulfo, confesores; Fausto y Agliberto, mártires.

San Fausto, mártir, en Roma; el cual fué acusado de cristiano y no queriendo adorar a los ídolos fué condenado a muerte con otros veintitrés compañeros, y todos derramaron su sangre por la fe de Jesucristo, el día 24 de Junio en tiempo del emperador Decio.

San Agliberto, mártir; Este Santo era de Germania y se había convertido a la fe de Jesucristo, con otras muchas personas, por la predicación de los bienaventurados Altino y Evaldo. Fué condenado a muerte por los enemigos de Jesucristo, y se cree que fué en el año 400. Sobre su sepulcro se levantó después una iglesia y sus reliquias se guardan en ella con gran veneración.

San Teodulfo, confesor. Nació en las Galias y se educó en las máximas del Evangelio. Fué abad en el monasterio de Louber. Brilló de tal manera su santidad, que todos le veneraban. El día 24 de Junio del año 676 murió santamente.

MONS. JUAN LOBATO RENDON

Hoy festividad de San Juan Bautista de La Salle, celebra su fiesta onomástica Mons. Juan Lobato, Párroco de la Iglesia de San Nicolás, a cuyo cargo está desde hace largos años.

Mons. Lobato, por su trato afable y bondadoso e inagotable caridad es venerado por sus nicontables fieigreses,ü que sin duda alguna le tributarán hoy con dicho motivo un homenaje de cariño y afecto.

A las muchas felicitaciones que tan ilustre sacerdote recibirá hoy con motivo de su fiesta onomástica, el DIARIO DE LA MARINA une la suya muy sincera.

Ad multos annos Mons. Lobato.

FIESTA A SAN LUIS GONZAGA

La del colegio de ese nombre en la parroquia del E. Santo

Al cumplirse el cuadragésimo de su fundación, ha celebrado grandes fiestas religiosas en honor de su Patrón San Luis Gonzaga el Colegio de este nombre que dirige el señor Rosell, adjunto a la Parroquia del Espíritu Santo.

El día 21 festividad de San Luis Gonzaga, celebróse misa de Comunión general armonizada en la que ofició el P. José Francisco Larrea, quien después del Evangelio les dirigió un plática alusiva y sentida a los alumnos de Primera Comunión.

En el momento de la Comunión acercáronse primeramente al Banquete Eucarístico los que por vez primera lo hacían, en número de ocho y a continuación el resto de los alumnos del plantel acompañados de sus profesores y familiares.

Con bellos motetes fué armonizada esta misa.

Terminada la misa pasaron todos al local del plantel donde se sirvió un exquisito desayuno.

El domingo celebróse la fiesta solemne a las nueve de la mañana con misa de ministros a toda orquesta y voces, en la que ofició el Parroco P. Celestino Rivero asistido de los PP. Sudupe y Alonso C. M.

La Cátedra sagrada fué ocupada por el P. José María Borotsu, perteneciente a los Escolapios de San Rafael, quien hizo el Panegírico del Santo festejado, y felicitó a los alumnos por la brillantez con que en este año habían honrado a su Santo Patrón.

El altar presentaba un bello aspecto, estando adornado con profusión de plantas flores y luces en artística combinación.

La parte musical estuvo a cargo del Maestro Simón, quien interpretó bellas piezas musicales, recibiendo múltiples elogios de parte de la concurrencia.

Los numerosos fieles que asistieron fueron obsequiados por el Director del Colegio señor Rosell con preciosos recordatorios de dicho acto.

Terminada la misa todos los asistentes pasaron al local del plantel donde felicitaron al mismo por el brillante resultado de la fiesta.

Hoy día 24 cumple veinte y cinco años de su ordenación sacerdotal o sean sus Bodas de Plata de Sacerdote, el ilustre canónigo cubano de la Catedral Metropolitana de la Habana, Monseñor Santiago Saiz de la Mora, quien a su vez ocupa el importante cargo de Notario Mayor de la Arquidiócesis.

Con este motivo le visitamos ayer en el vetusto palacete que en Habana y Chacón ocupa el Arzobispado de la Habana.

Entre montañas de papeles y legajos de escrituras, nos recibió el ilustre sacerdote cubano.

Sabedor del objeto de nuestra visita, nos dice tan distinguido Presbítero—mi vida es sumamente modesta, pero ya que usted se empeña, le daré algunos datos biográficos.

Nació el doctor Santiago Saiz de la Mora en la Ciudad de la Habana el día 25 de Julio festividad de Santiago Apóstol de 1880, haciendo los estudios elementales en la Escuela Zapata de la Sociedad Económica de Amigos del País.

Los estudios eclesiásticos los hizo en el Seminario Conciliar de San Carlos y San Ambrosio de la Habana en donde permaneció hasta 1900 y cursó hasta el segundo año de Teología.

De 1900 a 1902 cursó sus estudios en el Seminario de New York y de 1902 a 1903 en la Universidad Católica de Washington.

La Tonsura la recibió en la Habana de manos del Obispo Manuel Santander y Frutos; menores en New York del Arzobispo Corrigan, Sub-Diácono de manos de Mons. Gibbons, Prelado de famosa recordación; Diácono en la Universidad Católica de Washington de manos de Mons. Conaty y el Presbiteriado en la Habana de manos de Mons. Pedro González Estrada, Obispo de esta Arquidiócesis en aquel entonces,—el día 24 de Junio de 1904.

El día 26 de Junio de 1904 cantó el joven sacerdote cubano su primera misa en la capilla de Colegio del internado del Sagrado Corazón en el Cerro.

El 28 de julio del propio año fué designado Capellán del Colegio de las Dominicas Americanas y Archivero de la Secretaría del Obispado de la Habana ya que había estado desde el primero de Noviembre de 1903 al primero de Junio de 1904 como familiar de Monseñor González Estrada.

Después pasó como Párroco a Versalles y Corral Nuevo en Matanzas donde permaneció hasta el 19 de marzo de 1908.

En esta fecha fué trasladado como Párroco para Casa Blanca en la Habana, puesto que ocupó hasta el día 14 de Octubre de 1909.

En el curso de 1912 a 1913 estudió Derecho Canónigo en el Seminario de San Carlos y San Ambrosio en la Habana.

El día 25 de Marzo de 1908 fué nombrado Oficial de Secretaría del Obispado, donde permaneció hasta Enero de 1925 en que se le designó Expedidor de la Colecturía General de Capellanías, cargo que desempeñó hasta Julio del propio año de 1925 en que fué elevado por sus méritos al importante cargo de Notario Mayor de la Arquidiócesis de la Habana como sustituto y en mayo de 192[illegible] en propiedad.

Cursó la carrera de Derecho Civil en la Universidad de la Habana graduándose de doctor el día [illegible] de Enero de 1920.

En 1913 recayó en él, el nombramiento de Inspector General de las Escuelas Catequísticas de la Diócesis, y el 27 de Septiembre de 1917 se le designó Canónigo de la hoy Santa Metropolitana Iglesia Catedral de la Habana.

Con este plausible motivo de celebrar hoy sus Bodas de Plata Sacerdotales, será objeto Mons. Santiago Saiz de la Mora, de un homenaje de cariño y afecto por parte de sus compañeros y numerosas amistades.

Este consistriá en misa solemne de Ministros a toda orquesta y voces en la que oficiará el festejado y predicará Mons. Santiago G. Amigó, Protonotario Apostólico y Canónigo de la Santa Metropolitana Iglesia Catedral de la Habana.

Tendrá efecto este homenaje en la Capilla del Colegio El Apostolado, Calle Zanja esquina a Escobar a las ocho y media de la mañana.

Los Cronistas Católicos del DIARIO DE LA MARINA le felicitan efusivamente en tan fausta fecha a tan ilustre sacerdote cubano, y hacen votos porque pueda celebrar sus Bodas de Oro Sacerdotales, para bien de la Iglesia y de la Patria.

E. B. V.

INDISPENSABLE EN VERANO
MAGNESIA SARRÁ
Sabrosa-Espumante-Anti-ácida
Inmediatamente alivia:
Jaquecas, Mareos, Acedías.
ASEGURE UN DIA FELIZ
Todas las mañanas tome una cucharada
DROGUERIA SARRÁ
LA MAYOR

Lecciones para el Ingreso en la segunda enseñanza

POR EL DOCTOR
ISIDRO PEREZ MARTINEZ

Publicado el Programa Oficial para el ingreso en la Segunda Enseñanza, se hacía imprescindible una obra completa que desarrollara, con la debida extensión y claridad, las diversas materias, de carácter enciclopédico que comprende ese programa.

Y ese es el libro ideal que ponemos hoy a la venta y que comprende punto por punto, el desarrollo de los programas parciales de ARITMETICA, DIBUJO LINEAL Y ELEMENTOS DE GEOGRAFIA, ANATOMIA Y FISIOLOGIA HUMANAS, RUDIMENTOS DE ZOOLOGIA Y BOTANICA, GEOGRAFIA DE CUBA Y UNIVERSAL, HISTORIA DE CUBA Y DE AMERICA Y GRAMATICA, con ejercicios de análisis.

Se trata de una obra, completamente nueva y distinta de los TEMAS del mismo autor, más extensa y capaz de sustituir con ventaja los numerosos libros que de otro modo necesitarían los estudiantes del ingreso.

Precio de la obra, con 600 páginas, en 4o., magnificamente impresa y encuadernada .... $ 3.00

MANUAL PRACTICO DE MEDICINA INTERNA
Por el Dr. A. VON DOMARUS.

Esta obra modernísima y práctica, ha sido traducida de la 3a. edición alemana y representa la última palabra de las experiencias en Medicina Interna. Trata de enfermedades infecciosas, del aparato circulatorio, del respiratorio, de la sangre, del digestivo, del urinario, del locomotor, del sistema nervioso, de las glándulas endocrinas, del metabolismo, etc.

Precio del ejemplar en 4o. encuadernado en tela .... $ 8.00
(Esta obra fué anunciada en $6.00 por error).

CRONICA DEL CRIMEN
Estudio de crítica, por el Doctor
LUIS JIMENEZ DE ASUA

En esta obra, ha reunido el autor problemas fundamentales de Derecho Penal, suscitados en torno a crímenes y sucesos destacados, como el crimen del expreso de Andalucía, las contradicciones en la muerte de Nacional II. Muerte y lesiones de deportistas. El incendio del Teatro de Novedades. La muerte de Pablo Casado. Un crimen misterioso, etc.

Precio del ejemplar, en 8o., a la rústica .... $ 1.00

EL BARCO EMBRUJADO
Por ALBERTO INSUA.

Una novela de Magia, última producción del popular Alberto Insúa, en la que hace alarde de galanura e imaginación extraordinarias.

Precio del ejemplar, a la rústica .... $ 1.00

DEL CASCO AL GORRO FRIGIO
Por GONZALO DE QUESADA Y MIRANDA.
El relato más interesante sobre la política alemana.

Obra interesantísima en la que se narran los acontecimientos políticos por los que pasó Alemania para la implantación del régimen Republicano, con detalle de los hechos que han determinado la nueva ideología de ese gran pueblo que marcha por nuevos derroteros en política nacional e internacional.

Precio del ejemplar, a la rústica .... $ 1.00

NUEVA EDICION DEL CORTE SISTEMA MARTI

Acaba de ponerse a la venta la nueva edición del METODO DE CORTE SISTEMA «MARTI», dividido en tres volúmenes.

El Volumen I, trata de MODISTERIA y tiene modelos de corte para toda clase de vestidos, en dos modalidades; una de PATRON FIJO por medio de la aplicación de medidas directas y otra de TRANSFORMACION que permite variar el patrón tipo, en las infinitas hechuras de acuerdo con la moda.

El Volumen II, contiene LENCERIA PARA SEÑORA Y PRENDAS INTERIOR Y EXTERIOR PARA NIÑOS DE AMBOS SEXOS, también con las dos modalidades ya descritas, de patrón tipo y transformación.

El Volumen III, contiene SASTRERIA PARA SEÑORA, NIÑO Y PRENDAS SENCILLAS PARA CABALLERO, ilustrados con numerosos grabados.

Precio de la obra completa, encuadernados los tres tomos, ... $ 7.00

LA MODERNA POESIA
Obispo 135. Apartado 605. Teléfono: A-1171, 1172 y 1173. Habana.

CERVANTES
Galiano 62. Apartado 1115. Teléfono: A-4958. Habana.

Agentes para Anuncios en EUROPA:
L. MAYENCE & Cie
DAVIGNON, BOURDET & Cie. Sucres
9, Rue Tronchet, PARIS
19, 21, 23, Ludgate Hill, LONDRES

ESTABLECIDA EN 1905
CAPITAL PAGADO $500.000
THE TRUST COMPANY OF CUBA
ALBACEAS - SINDICOS - ADMINISTRADORES
Cajas de Seguridad — Valores en Custodia
Departamento de Bienes — Departamento de Seguros
Tendremos mucho gusto en explicarle nuestro servicio en detalle, por carta o personalmente.
OBISPO 53 HABANA TEL. M-6917

DESPUES DE PADECER DE ASMA POR ESPACIO DE 20 AÑOS, VIAJAR POR LOS ESTADOS UNIDOS Y ESPAÑA, SIN NINGUN RESULTADO, CURADO CON EL

CUAJANI JORDAN

VEASE ESTA CARTA:
Central Tahón, 24 de julio de 1925.
Doctor Rodrigo Jordán,
Habana.

Muy señor mío:

Me es grato manifestarle el buen resultado obtenido con el empleo del "Cuajaní Jordán" en un hijo que ha padecido de asma durante veinte años, que después de estar sujeto al tratamiento de distintos especialistas y haber dado un viaje a los Estados Unidos, en donde empeoró, y otro a España, con residencia de cuatro años en aquel país, volvió a Cuba sin que le notara mejoría alguna.

Afortunadamente, el doctor Antonio Vesa y Fillart recomendó el empleo del "Cuajaní Jordán" y desde el primer pomo que tomó el paciente de este preparado, se le conoció notable mejoría al extremo de que hoy puedo decirle de que con el empleo del mismo, hace más de seis meses que no tiene asma.

De usted atentamente,
Gabriel Montaner.

No. 13.

M.E.C.D. 2016

Teléfonos. { A-2803 A-3716

R. García y Cª S. en C. Antigua Casa Maribona — Monte Nº 15 Frente á Prado — El Número 15

SEDAS ESTAMPADAS

LAS PREFERIDAS POR LOS MODISTOS FRANCESES Y AMERICANOS PARA SUS CREACIONES DE MODELOS PARA EL VERANO. LOS GRANDES ALMACENES «EL NUMERO 15» TIENEN A SU DISPOSICION UNA LINDISIMA COLECCION DE ESTAS SEDAS TAN EN BOGA A «PRECIOS DE ALMACEN».

Crepé de seda estampado	a 80 Cts.
Voile de seda estampado, muy bonito	a 1.00
Crepé de seda en dibujos muy nuevos	a 1.35
Crepé Georgette de seda estampado	a 1.75
Crepé Romano de seda estampado	a 2.00
Crepé Mongol de pura seda, estampado	a 1.99
Crepé Georgette estampado, de gran moda	a 2.30
Chiffón de seda estampado muy original	a 2.50
Sedas lavables a listas de última moda	a 2.99
Chiffón de seda estampados de fantasía	a 3.25

EN CREPE GEORGETTE. CREPE ROMANO Y CREPE MONGOL COLOR ENTERO GRAN VARIEDAD DE CALIDADES Y COLORES.

ANTES DE COMPRAR ARTICULOS DE TEJIDOS SEDERIA. PERFUMERIA. CONFECCIONES Y NOVEDADES, VEA NUESTRAS CALIDADES Y PRECIOS.

"EL NUMERO 15"

Monte 15. Frente a Prado. *IMPORTANTE. Esta casa no hace esquina.*

Habaneras

(Viene de la pág. CINCO)

Juan León y Aguirre, Juan Ibarra, Juan Rodríguez Cadavid, Juan Ignacio Piedra, Juan Carbonell, Juan Bautista Briol, Juan de Gorostiza, Juan Celeiro Castro, Juan Balaguer Juan Díaz Cruz y Juan Morilla y Ortiz.

Juan Antonio Bravet, Juan Fernández, Juan Mir, Juan Sopo, Juan Delgado, Juan Valcárcel, Juan A. Villamil, Juanito Garriga y Catalá, Juan Lacas y Juan Segura.

Juan Guerra Segui, Ingeniero Jefe de Calles y Parques, que en la actualidad se encuentra en comisión.

Juan Gutiérrez Caso, de la firma Gutiérrez Hermano, de nuestro mundo industrial.

Juan B. Brouwer y Etchecopar, distinguido caballero de esta sociedad, hermano político del compositor Ernesto Lecuona.

Juan Batle y Borés, Juan López Chavez y Romagosa y Juan Rivero.

Juan Corujo, dueño del gran balneario **Las Playas**, tan favorecido desde que abrió de nuevo sus puertas para la actual temporada.

Juan Dorta.

Juan Díaz Cruz.

Un grupo de la juventud distinguida que forman Juan Puente, Juanillo Cóndom, Juan Abalo, Juan Durán, Juan Montalvo, Juan Albear, Juan Galán, Juan Galbán y Carlo, Juan Portela, John Hernández, Juan Arango, Juan Vignau y Juan Freyre de Andrade.

El Juez Juan Sousa.

Juan de la Cámara.

John Durland.

Juan Aedo, administrador de la gran casa de salud de la Asociación de Dependientes que tanto se hace querer y estimar en el desempeño de su importante cargo.

También celebra sus días su simpático hijo el joven Juanito Aedo y Blasco, inteligente alumno que este año se recibirá de doctor en medicina y cirugía.

Juan Gelats, distinguido caballero perteneciente a la gran casa de banca fundada y dirigida por su pobre padre.

El doctor Juan Aluija, Presidente de la Asociación Nacional de Farmacéuticos, y el señor Juan Escarrá, conocido hombre de negocios.

Juan Poujol antiguo y buen amigo go al que felicito especialmente.

Juan Bautista Júztiz, Juan Hernando, Juan Larcada y Juanito Blanco y García.

Juan Manuel Chacón, Juan F. Veulens, Juan Reyna, Juan Fernández Armenteros, Juan del Río, Juanito Acosta, Juanito Vivó, Juan Illás y Juan Antonio Ramírez.

Juan Aspuru y su hijo, Juanito Aspuru y Plasencia, al que todos conocen por **Puchito** familiarmente.

El general Juan Barragán mexicano muy simpático, amigo particular del señor Presidente de la República.

Juan Ulloa, de nuestro mundo automovilista, que levanta en estos momentos, para destinarlo a las máquinas de su representación, un suntuoso edificio en el Prado.

Juan José Hidalgo, capitán de la Marina de Guerra, al que felicito especialmente.

Juan Martínez, Juan Botifoll, Juan González y Juanito Rodríguez, todos del Palacio Presidencial, donde son muy estimados.

Juan Manuel de Arriba, al que irán a saludar hoy sus amistades en la casa de su residencia, en la Calzada del Cerro número 829.

Un viejo y buen amigo, don Juan Parrondo, al que mando en sus días la más cariñosa de las felicitaciones.

¿Quedan más?

Los de la Prensa.

Entre los de casa compañeros muy queridos Juan Antonio Pumariega, Juan J. Veiga y Juan Bautista González Quevedo.

Y dos competentes tipógrafos de la imprenta del DIARIO: Juan Fernández y Juan Abelar.

Juan Corzo, Juanito González, Juan B. Ubago, Juan Manuel Morales, Juan Bautista Lamarche, Juan J. Herrera, Juan Birbal, Juanito Solano, Juan Prohías, Juan Ignacio Montes y Juan Gómez Sánchez.

Un ausente.

Que no podría olvidar.

Es el doctor Juan Bances Conde antiguo amigo del DIARIO DE LA MARINA y en particular del que esto suscribe, a quien hago llegar mi saludo hasta su residencia de Madrid.

Un día feliz.

¡Ténganlo todos!

Continúa en la página NUEVE

POR ESTA SEMANA

GRANDES REBAJAS

Trajes de baño de magnífica calidad, para hombre y mujer, a $1.00, $2.00 y $3.00.

Trajes de baño para niños, a 75 centavos, $1.00, $1.25 y $2.25.

Zapatilla de goma para señoras, en todos los tamaños, a 75 centavos par.

Zapatillas de goma para niños a 70 centavos par.

Salva-vidas a $1.60 uno.

Bolsas para el baño a 75 cts. y 90 cts. una.

Capas de felpa para el baño, a $4.50 una.

Gorros de goma a 15, 20, 30 y 60 cts. uno.

La Época — NEPTUNO Y S. NICOLAS — TEL A 4244

UN ASIATICO HA SIDO ASALTADO

Un individuo lo llevó a un hospedaje y lo desvalijó

El vigilante 55, A. Martínez, de la primera estación, se encontraba anoche de servicio en la esquina de Sol y Egido, condujo al primer centro de socorros al asiático Luis Tan, de 25 años de edad y domiciliado en Cristina y Matadero, porque se le había presentado en dicho lugar solicitando su auxilio al encontrarse lesionado.

Tan fué asistido en el primer centro de socorros por el doctor Blanco de una herida incisa en la mano izquierda, de carácter leve. Expuso el lesionado que, transitando por la calle de Egido se le presentó un individuo blanco, con bigotes y le propuso llevarlo a divertirse un rato a casa de unas personas de su amistad, lo que aceptó, introduciéndolo en el hospedaje La Francia, situado en Teniente Rey 96, y una vez en este lugar, con una navaja lo amenazó exigiéndole el dinero que llevaba y como no se lo entregara, a viva fuerza le arrebató $13.50, dándose inmediatamente a la fuga persiguiéndolo varias cuadras sin que lograra alcanzarlo.

Silvino Ruiz García y José García Sillero, camareros de dicha casa, declararon a la policía que efectivamente, vieron al asiático y al hombre que lo acompañaba, pero que ignoran lo que ocurrió entre ambos.

UNA LESIONADA

Virginia Chacón Campo Alegre, de 19 años de edad y vecina de 17 número 169, fué asistida en el quinto centro de socorros, de la fractura del peroné izquierdo, la que sufrió en 17 y Paseo al apearse de uno de los Omnibus de la compañía Omnibus de la Habana.

OTRO LESIONADO

Eduardo Abreu Mora, abogado, vecino de 21 entre 2 y Paseo, fué asistido igualmente en el quinto centro de socorro de varias contusiones de carácter graves que se causó en 23 y 2, al bajarse de un tranvía.

"si sufre usted de gases y ácidos después de las comidas,

pruebe este nuevo remedio que a mí me dió un resultado espléndido en el acto"

El malestar y la pesadez en el estómago después de las comidas, con síntomas de gases y acidez, se puede corregir tomando después de las comidas unas tabletas de agradable sabor.

Este nuevo correctivo estomacal actúa directamente sobre la causa de los trastornos. Como base de esta sorprendente fórmula han tomado el conocido correctivo estomacal Magma de Magnesia, pero en lugar de usarla en la forma líquida, con su nauseabundo sabor pastoso y el revoltijo de botellas y cucharadas que la acompañan, la combinaron con aceites aromáticos digestivos bajo la novísima forma de unas tabletas de agradable sabor y fáciles de tomar.

Llámanse Tabletas de Magma de Magnesia Comprimida del Dr. Reid, las que al llegar al estómago disuelven por acidulosis el contenido agrio del estómago, dándole una forma fácilmente asimilable. Sus ingredientes neutralizadores de Magma de Magnesia y aceites tónicos aromáticos se combinan en seguida con los ácidos excesivos del estómago, ponen término inmediatamente a los gases y la fermentación, y dan así lugar a la acción normal de los jugos gástricos, facilitando la digestión.

Compre hoy mismo estas maravillosas tabletas, al primer síntoma de malestar estomacal tome una o dos y verá cuán pronto sobreviene el alivio. Son extremadamente agradables al paladar y endulzan la boca. Precio 50 cts. Pomo de 50 tabletas. Se vende en todas las farmacias.

AVISO IMPORTANTE:

La "Farmacopea Oficial", el libro legal de fórmulas y preparaciones en uso por las farmacias y droguerías, enseña claramente en la página 275, que "Magma de Magnesia" y "Leche de Magnesia", son una y la misma cosa.

JOYAS • MUEBLES • OBJETOS PARA REGALOS

LA CASA QUINTANA

AVE. ITALIA 74-76. TEL. A-4264 - M-2146

Mathilde Cumont

Enorme rebaja de precios en los Vestidos de Batista, Linón y Velo, hasta fin de mes.

PRADO 88

LOS ALEMANES E HISPANOAMERICA

Los amigos de la cultura de Hispanoamérica se reunieron

HAMBURGO, Alemania, junio 23, (AP) Hoy se reunieron en el edificio del Senado de la ciudad libre de Hamburgo, correspondiendo a la invitación hecha por el Profesor Ludwig Brauer, director del hospital de Appendorf, numerooss amigos de la cultura ibero-americana, así como la mayoría de los representantes consulares de las naciones hispano-americanas en Hamburgo, acordando que el informe del director del Instituto Iberoamericano, Dr. R. Grossmann, ha demostrado que el intercambio ens tre Hamburgo y Sur-América aumenta con rapidez, haciendo más estrecha la fusión intelectual de los círculos alemanes con la América ibérica.

Se acordó también cablegrafiar una felicitación a la Academia de Medicina de Río de Janeiro, con motivo de su centenario, que coincidirá con el Congreso Pan Americano de la Tuberculosis.

LA RENUNCIA DE JOSE GOMEZ DIAZ

Era el presidente de la Unión Nacional de empleados públicos

En la tarde de ayer el señor José Gómez Díaz presentó su renuncia al cargo de Presidente de la Direccción Nacional de Empleados del Gobierno por tener que atender asuntos personales en el Término municipal de Ciego de Avila, Provincia de Camagüey.

LESIONADOS EN REYERTA

En el Primer Centro de Socorro fueron asistidos, de lesiones de carácter leve, Mario Small, vecino de Picota número 64 y el chofer John Lones, vecino de Desamparados número 43, donde sostuvieron una reyerta al reclamarle este último al primero cuarenta centavos que le adeudaba.

DENUNCIA DE HURTO

Fernando Costales Fiallo, chofer y vecino de Sol número 112, dió cuenta a la policía que al llegar a su domicilio notó la falta del título de chofer que con el número 13537 le fué expedido por el Ayuntamiento de la Habana.

N. GELATS & Co.

HABANA BANQUEROS AGUIAR 106-108

Vendemos cheques de Viajeros Pagaderos en todas partes del Mundo y Cartas de Crédito Circulares en las Mejores Condiciones.

"SECCION DE CAJA DE AHORROS"

Recibimos Depósitos en esta Sección Pagando de 3 por 100 Anual. Todas estas operaciones pueden efectuarse también por correo.

SUSCRIBASE AL "DIARIO DE LA MARINA"

atrae....el

AGUA de VIOLETAS de CRUSELLAS

la loción de arrobador perfume que da á la melena femenina fascinación irresistible....

RHUM QUINQUINA

el agua de cabeza varonil, QUE HUELE A LIMPIO; satura la cabeza del hombre de atrayente perfume....

PERFUMERIA CRUSELLAS

COMP. NACIONAL DE PERFUMERIA

ESCOBAR 78 A-2

El Complemento de Toda Buena Comida

Empleando

CUBANSUGAR

en la preparación de sus helados, dulces o cualquier clase de postres, al igual que para endulzar el clásico café criollo, se asegura Ud. de obtener el azúcar más puro y dulce que produce Cuba.

Exija el saquito con nuestra marca de fábrica

Cuban Sugar Refining Company

Oficinas: Edificio Metropolitana Telf. M-1342

Habana

Almacen: Ave. de Bélgica 128-140 (Antes Egido)

M.E.C.D. 2016

hoy MARTI hoy
2¼ 5¼ 9¼ — 2¼ 5¼ 9¼
Select Pictures presenta a
EMIL JANNINGS
El formidable actor en su gran creación
Dantón
Emocionante episodio de la Revolución francesa que condensa la vida de uno de sus mártires más llorados
20¢ antes de las 4 después 40¢ por la noche 50¢
MAÑANA
"EL DANZONETE EN LA HABANA" y ESTRENO EN CUBA DE
LOS AMORIOS DE ANA por ANNY ONDRA

TEATRO

La Orquesta Filarmónica de la Habana celebró ayer, domingo, el quinto aniversario de su fundación con un espléndido concierto en el Teatro Nacional: el concierto sexagésimoprimero de abono y duedécimo de la Sección de Música de la Institución Hispano-Cubana de Cultura.

El «clou» de esta fiesta fué el estreno del cuadro sinfónico «Babaluayé», primera obra que ha compuesto el ilustre maestro Sanjuán, inspirándose en ritmos y motivos del folk-lore afro-cubano.

Como afirma el autor, al margen del programa, «el ritmo y el elemento percutor tienen en esta obra la importancia de principales agonistas»». No obstante Sanjuán utiliza hábilmente dos motivos melódicos de procedencia lucumí, expuestos primeramente con toda desnudez y tratados luego con la pericia en él habitual.

«Babaluayé» es un «morceau» palpitante del alma afro-cubana llevado al pentagrama. La melodía nostálgica del lucumí, impregnada de anhelos liberatorios, aparece junto al ritmo frenético de la danza y la cadencia aromante de la canción. Todo ello elevado por el talento y el savoir faire del artista, que ha dado a los motivos populares la expresión más adecuada.

El público aplaudió con entusiasmo «Babaluayé». Tuvo que ser bisada la interesante producción de Sanjuán.

La actuación de los músicos de la Filarmónica, compenetrados con los ritmos criollos y atentos siempre a la batuta hábil de Sanjuán, fué digna de loa cálida.

Análoga labor desplegaron en los otros números del programa: «Orgía», tercera de las «Danzas Fantásticas», de Turina; la «Pavana para una Infanta Difunta», de Ravel, la obertura de «Los Maestros Cantores», de Wagner y el concierto para piano y orquesta de Rimsky-Korsakow.

En este último número, la parte de piano estuvo a cargo del joven y valioso pianista ruso Eugenio Helmer, artista de hondo temperamento y técnico notabilísimo.

Helmer llegó recientemente de los Estados Unidos, donde estuvo cursando altos estudios musicales en el Instituto Curtis, Filadelfia.

En el concierto de Rimsky-Korsakow, y en las obras de Schumann, Chopin y Chasins, dió pruebas de un mecanismo excelente y de delicada sensibilidad.

Felicitamos al maestro Sanjuán, director de la Orquesta Filarmónica, en el quinto año de su labor al frente de la institución y muy especialmente por el éxito obtenido con «Babaluaye».

Nuestra enhorabuena también para el doctor Luis Baralt, Presidente de la Orquesta y paladín decidido de todas las causas artísticas, y al doctor Fernando Ortiz, insigne Presidente de la Institución Hispano-Cubana de Cultura, de cuya Sección de Música forma parte la Orquesta Filarmónica.

LOS ESPECTACULOS

El Teatro Nacional se vió ayer, durante todo el día y por la noche, colmado de público. Ello se debe a que los programas dominicales de Santos y Estrada atraen no sólo a la infancia cándida sino que resultan gratos a los menos inocentes mayores que van a pasar en los espectáculos un rato de grato solaz y de honesto esparcimiento.

Las zarzuelas españolas y las películas selectas que aparecen siempre en el variado cartel y lo mínimo de los precios ofrecen a Estrada y a Santos la oportunidad de triunfar económicamente en breve tiempo.

Por lo menos, los populares empresarios han resuelto su problema de verano. Y el problema del verano es el más difícil para los «hombres de teatro».

EL DEBUT DE LINA FARRAR

Ernesto Lecuona, uno de los más populares compositores cubanos, que es, al mismo tiempo pianista de mérito excepcional, ha sentado, como el lector sabe, sus reales en el «Auditorium», con el Jazz Band Sinfónico, la creación ideada para París, y con cantantes del nivel de María Fantoli—la exquisita cantatriz italo-cubana, de Maruja González, soprano de poderosos medios y de Medrano, el popularísimo tenor.

No satisfecho aún Lecuona con su excelente conjunto, contrató a una artista que viene precedida de fama bien conquistada en el extranjero.

Llámase la cantante a que nos referimos, Lina Farrar.

Su debut, anunciado para anoche en el «Auditorium», despertó extraordinario interés. Provocó expectación. Mañana trataremos de la debutante, con la extensión que su labor merece, porque hoy el espacio nos falta.

LA COMPAÑIA DE GOMIS

Puede asegurarse que el público habanero ha acogido con la más viva e intensa simpatía a la Compañía reorganizada que presentó en el Teatro Payret, el inspirado pintor escenógrafo José Gomis.

El viernes—día en que se inició la temporada, el sábado y ayer domingo—en las dos funciones, diurna y nocturna, la concurrencia fué mayor que en todo el año.

La sala de Payret se vió como en sus mejores noches.

Parece que el elenco—donde figuran nombres de artistas popularísimos—y los programas, han atraído al público que hasta ahora se mostraba indiferente.

La «novedad» y sobre todo «la actualidad» del título de la revista-sainete de Riancho y Jiménez, «Un toque en el trigémino», los sugestivos números de concierto que se ofrecieron: el hecho de figurar en la Compañía, Mendoza, Eddy López, Luz Gil, Caridad Suárez, Ramón Martí, Hernández Cabrera y La Presa, y las decoraciones de Gomis, deben de haber influído bastante sin duda.

Si la Compañía Cubana continúa ofreciendo «variedades, novedades y actualidades» en el cartel, el mejor éxito habrá de coronar sus esfuerzos en el más amplio de nuestros coliseos.

LA GUAJIRITA

Magnífico «succes» el que ha alcanzado en el teatro de Consulado y Virtudes «La Guajirita», interesantísima obra que Federico Villoch, el ingenioso y brillante sainetero, habrá de presentar, en fecha próxima, en Payret o en el Nacional, en una de sus frecuentes excursiones.

Con «La Guajirita», que es una producción excelente en su género: con «El Beso de Valentino», la aplaudidísima obra de Villoch, Rodríguez y Anckermann y otros títulos de actualidad palpitante del propio Villoch, de Robreño, de Julito Díaz, de Acebal y Anckermann, podrá la Compañía de Regino López y Villoch presentar un cartel de triunfo.

Gran Teatro NACIONAL

Zarzuela y Cinematografía

Espectáculo contínuo de 1 de la tarde a 12 de la noche

LUNETAS, 20 Y 40 CENTAVOS

GALERIA, 10.

Hoy, lunes, estreno en Cuba de la sensacional película de la Paramount,

EL PICARO DE LA SUERTE

Reposición de la bonita zarzuela en un acto, original de Arniches, Torregrosa y Quinito Valverde, titulada

Los Granujas

Gran éxito de la Compañía

El Miércoles:

la preciosa zarzuela del maestro Vives,

Los Bohemios

El viernes, EL AMOR DE LOS AMORES, grandiosa revista del maestro Penella

Muy pronto,

LAS PULGAS DE BENITO, último éxito en Madrid

CARTEL DEL DIA

TEATROS

NACIONAL. — De 1 a 3 y de 3 a 5: El Pícaro de la Suerte. De 5 a 12: Los Granujas; El Pícaro de la Suerte.

MARTI. — 2 y 30, 5 y 15 y 9 y 30: Dantón, 4 y 8 y 15: El Club de los Solteros.

PAYRET.—8.30. (F. corrida): Un Toque en el Trigémino; Los Efectos de la Prórroga.

ALHAMBRA. — 8: El Canto del Siboney. 9 y 30: La Guajirita. 11: El Beso de Valentino.

CINEMATOGRAFOS

CAMPOAMOR. — 2: Canguro Pugilista; Revista Universal No. 33; ¿Santa o Pecadora?; Sueño de Amor. 5 y 15 y 9 y 30: Canguro Pugilista; Revista Universal No. 33; debut de Joaquín Villa; Sueño de Amor. 8: ¿Santa o Pecadora?

RIVIERA. — 5 y 15 y 9 y 30: Los Enemigos de la Mujer. 8 y 15: Su Mala Hora.

NEPTUNO. — 2 y 30 a 7: El Calvario de una Mujer; El Médico de las Señoritas. 5 y 30 y 9 y 30: El Calvario de una Mujer. 8 y 30: El Médico de las Señoritas.

NORMA. — 8 y 30: La Familia Furiosa; ¡La Tierra! ¡La Tierra! (drama).

RIVOLI. — 5 y 15: Novedades Internacionales; La Reina de Saba. 8 y 30: Cielos Azules; La Reina de Saba.

OLIMPIC. — 5 y 30: Una comedia; Venus Vampira. 8 y 30: Los Delatores. 9 y 45: Una comedia; Venus Vampira.

LINDBERGH. — 8 y 30: Una comedia; Por Afrenta y por Amor; El Danubio Azul.

CUBA. — 5 y 15 y 8 y 15: Una revista; una cómica; Pasión Oriental; Linda.

LIRA. — 2: Una revista; comedia; El Alegre Defensor; A Tiro Limpio.

VIOLETA. — Tarde y noche: Los Maridos Mienten; Cariño que Mata; Flor de Té; La Danza Roja.

IMPERIO. — Tarde y noche: El Profesor de Coquetería; La Edad Feliz; La Hora Fatal; cintas cómicas.

WILSON. — 2 a 11 y 30: Haciendo Ruido; Los Dineros del Sacristán; El Capitán Látigo.

INGLATERRA. — 1 y 30 a 11 y 30: Los Dos Licenciados; Prisioneros de la Vida; Gente de Cine.

VERDUN. — Matinée y noche: Cómicas; El Guardia No. 77 (episodios); La Copa del Olvido; A Golpe y Porrazo; Armas y Amores.

UNIVERSAL. — Matinée y noche: Política de Arrabal; La Perla Negra; Buitres del Mar (episodio 9); Humo de Gloria.

ENCANTO. — Tarde y noche: Tres Pecadores; (actuación de Don Philippini.)

FAUSTO. — Tarde y noche: En la Farándula; números de Vitaphone.

PRADO. — Tarde y noche: El Soldadito de Plomo; variedades.

STRAND. — Tanda y noche: Revista de Actualidades; cintas cómicas; La Estrella Simbólica; El Rescate.

VERDUN

Un programa lleno de atractivos, es el de hoy en Verdun. Comienza la matinée a la una y treinta con cintas cómicas y los episodios de El Guardia No. 77; Gary Astor en La Copa del Olvido; Buddy Rusbel en A Golpe y Porrazo, y Amleto Novelly en Armas y Amores.

Por la noche, se repite el mismo programa.

Mañana: La Danzarina Apasionada, por Betty Compson; Gente de Cine por Marion Davies y William Haines y Los Dineros del Sacristán, por Richard Dix.

Pronto: Danton, por Emil Jannings
1307 J-24.

Gacetillas

CINEMA TRIANON

Trianon anuncia para el jueves 27 su reapertura a base de grandes mejoras y el estreno de la magistral producción de Stendial titulada Rojo y Negro, novela francesa muy leída y admirada en todas las épocas.

Trianon tendrá sus días de moda como antes y reunirá en su reluciente sala a lo mejor de nuestra sociedad, porque Trianon es el teatro donde las familias se encuentran más cómodas y donde la temperatura convida a sostener las tertulias familiares que siempre hanse formado en sus espaciosos jardines.

Desde el próximo jueves 27, volverá Trianon a ser el lugar de reunión de nuestra mejor sociedad. Así como la empresa Carrerá ha sabido rodearse de los elementos necesarios que deben llevar por senderos de triunfo al aristocrático teatro de Línea entre A y Paseo, en el Vedado.
1499 J-24.

CINE CUBA

HOY: LINDA, POR WARNER BAXTER

En el programa que hoy ofrece a sus favorecedores este confortable y acheditado cine, figuran las producciones joyas, Pasión Oriental por Pola Negri y Ed Lowe y la regi acinta por Warner Baxter y otras estrellas cuyo título es Linda. Ambas películas serán proyectadas en los dos turnos de cinco y cuarto y ocho y cuarto a los invariables precios populares de 10 centavos por la tarde y diez centavos las damas y 20 centavos los caballeros por la noche, en función corrida.

Mañana martes, Corazones por Mildred Harris y El Relicario por Mari aJacobini.

Miércoles 26: Los Enemigos de la Mujer, por Lionel Barrymore y Hacia el Abismo por Conrad Nagel y Renee Adoree.

Jueves 27: Armas y Amores, por Armando Novelli.
1471 J-24.

Mujeres Enmascaradas

El enmascararse la cara con polvos, cosméticos, lociones y cremas, podrá engañar a uno mismo, pero no engaña a nadie más. No hay cutis tan hermoso como el natural, y ninguna mujer con la cara embadurnada será tan atractiva como la mujer cuyo cutis ha adquirido un estado saludable por medio del Ungüento Cadum. El masaje por la noche con Cold Cream y Ungüento Cadum, en partes iguales, conserva la piel en muy buen estado. Hace cesar al instante la picazón, y es muy calmante y cicatrizante. El Ungüento Cadum es bueno para el eczema, granos, manchas, escoriaciones, sarpullido, empeines, cortaduras, picaduras de insecto, etc.

A LAS 3¼ 5¼ 7¼ 9¼ — HOY — PRADO TEATRO — CIRCUITO TEATRAL CUBANO — OIGA Y VEA — HOY — LUNETA 40 y 60 PREFS. 60 y 80 NIÑOS 20¢ — Ventilación natural — Bellamente reformado
RCA Photophone

MEDAL FILM de CUBA presenta a
JUNIOR COGHLAN
y a
LOUIS WOLHEIM
en el Estreno en Cuba del grandioso cinedrama PATHÉ
EL SOLDADITO DE PLOMO
"SQUARE SHOULDERS"
El drama intenso y vigoroso que refleja ese intenso amor que el padre profesa al hijo. Sorprendentes efectos escénicos por medio del RCA Photophone. La más perfecta sincronización musical - También FOX NEWS noticias internacionales y la comedia Pathé RUPERTO EL DESTRENZAO por STAN LAUREL
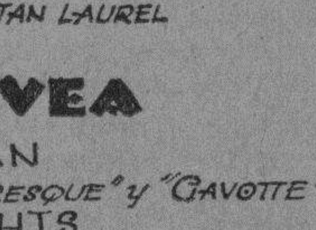
RCA Photophone OIGA Y VEA
MICHA ELMAN
Violinista de fama mundial en "Humoresque" y "Gavotte"
HAWAIIAN NIGHTS
Cantos y bailes por artistas nativos de Hawai
RAQUEL MELLER
Reina del canto en dos de sus últimas creaciones
VENGA TEMPRANO

Hoy PAYRET
LUNES CRIOLLO
Por la Compañía Cubana de "JOSE GOMIS"
COLOSAL PROGRAMA
Función corrida a las 8 y media
LA REVISTA DE ACTUALIDAD
Un toque en el Trigémino
ACTO DE MUSICA CUBANA
de los compositores
Lecuona· S. de Fuentes· Casas· Simons· Roig. Ernestina Lecuona de Brouwer
por la soprano
Caridad Suàrez
El barìtono Martì y el tenor Juan Torrens
Música típica por el famoso terceto de guitarras y mandolina
Martínez. Pernas. Cabrisas
y el gran guitarrista
Ezequiel Cuevas
"El danzón", canción escenificada, por CARIDAD SUAREZ, la bailarina DORA P'FARRY y seis bailarinas.
La revista sainete de actualidad,
Los efectos de la Prórroga
DE 1925 A 1935
Títulos de los cuadros:
1. A pie... A pie... La Regeneración.
3. Capitolio.
4. Una locura de C. M.
5. Sembrar; Fomentar.
6. Cantos sin Cultivo.
7. Cuba Industrial.
Precios por toda la función:
Luneta 50 centavos.
Butaca 40 centavos.
Tertulia 15 centavos.
Paraíso 10 centavos.

UNICO TEATRO CON REFRIGERACION
Fabricamos nuestra temperatura
ENCANTO
EMPRESA SAENGER
El teatro mas elegante de Cuba
30-40 y 60 Niños 20¢
HOY

BACLANOVA
POLA NEGRI
WARNER BAXTER
en
TRES PECADORES
"THREE SINNERS"
historia de unos amores interrumpidos violentamente por la muerte aparente de uno de los conyuges - Un drama que hace vibrar las cuerdas mas sensibles de la emocion
Musica adaptada por
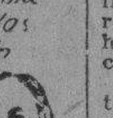
DON PHILIPPINI
Distinguido maestro que dirige la orquesta del ENCANTO secundado por el Mto V. LANZ
Organista Ph TRAVERSI
Una Comedia
Una Revista
Miercoles 26 ESTRENO
LOS SEÑORES DEL RANCHO CHICO
por RENEE ADOREE

RIALTO
Hoy LUNES, 24 Hoy
FUNCION CONTINUA
DE 2 A 11.30 P. M.
SUENOS de AMOR
Por JOAN CRAWFORD y NILS ASTHER
El MEDICO de Las Señoritas
Por IVAN PETROWICH
PRECIOS
Antes de las 5...... 20 cts.
Después de las 5.... 40 cts.
Mañana, MARTES, 25
"EL RESCATE"
Por RONALD COLMAN y LILI DAMITA

Gacetillas

TEATRO NACIONAL

Hoy lunes anuncian los carteles de nuestro máximo coliseo, la reposición de la interesante zarzuela de Arniches y Quinito Valverde Los Granujas, obra en la que se distingue la compañía de zarzuela. A la pantalla va el estreno en Cuba de la comiquísima película El Pícaro de la Suerte, una producción de la Paramount.

Para mañana se anuncia La Gatita Blanca, en la que tanto se distingue Julita Muñoz.

El miércoles se cantará Los Bohemios del maestro Vives y el viernes se montará a todo lujo la grandiosa opereta del maestro Penella, El Amor de los Amores.

Excelentes películas, zarzuelas y revistas y operetas bien presentadas y ensayadas a conciencia, y todo ello a los precios de 40 centavos luneta y 10 en galería, explica el favoh creciente del público hacia el espectáculo que se presenta en el mejor teatro de la Habana.

La dirección tiene en ensayo los últimos estrenos de Madrid, entre ellos Las Pulgas de Benito, obra de corte picaresco que ha promovido muchos comentarios en la prensa madrileña, pero que ha llenado los teatros y ha obtenido uno de los éxitos más resonantes.
1306 J-24.

HOY EN PAYRET: LUNES CRIOLLO

Festejando el Día de Cuba la empresa de la temporada cubana inicia hoy los lunes criollos en los que habrá de ofrecerse un programa netamente cubano, abundando en él las canciones de los más notables compositores y cuanta atracción pueda lograrse para la ejecución de composiciones típicas.

Las funciones de los lunes serán corridas y en ellas habrá dos obras y un acto de música cubana. Los precios serán los mismos de las matinées, Lunetas, cincuenta centavos, butacas, cuarenta centavos, tertulia 15 y paraíso 10 centavos.

He aquí el programa íntegro para hoy.

A las ocho y media dará comienzo la función con la revista sainete Un Toque en el Trigémino.

Cubre la segunda parte el acto de música cubana con los números siguientes: Presentación del terceto de guitarras y mandolina que dirige el concertista cubano Ezequiel Cuevas, ejecutando piezas típicas los profesores Martínez y Pernas (guitarras) y Juan Cabrisas (mandolina). Debut del tenor matancero Juan Torrens, cantando, Corazón, de Sánchez Fuentes, y Quiéreme Mucho, de Roig. Ramón Martí cantará Serenata Cubana, de Moisés Simons, y Caridad Suárez tiene a su cargo el final del acto, con las composiciones: Como Yo te Quiero, de Ernestina L. de Brower, Me Gustas, de Roig, y Favo Real, de Lecuona, además de la canción escenificada El Danzón, que cantará ella estando a cargo de la bailarina Dora P'Farry y seis segundas tiples la ejecución de la danza.

Termina la función con el estreno en Payret de la revista Los Efectos de la Prórroga de 1925 a 1935, montada con lujo y con decoraciones de sorprendente efecto.

TEATRO ALHAMBRA

Una revolución mundial, con su procedimiento que no es nuevo, pero que hasta ahora nadie lo había practicado con la eficacia del sabio doctor Asuero, "sobre el célebre nervio trigémino", tiene interesada a la humanidad y a la ciencia.

Los autores que colaboran en Alhambra, con sus comedias líricas, revistas y sainetes vernáculos, exponen con la sutileza característica temas de actualidad. Y por lo tanto, Julito Díaz, actor y autor de gracia caudalosa y fina interpretación, ha escrito conjuntamente con Jorge Anckermann el apropósito revista "El Nervio Trigémino" que se estrenará el viernes 28 del actual.

La Guajirita y El Beso de Valentino, digámoslo así, han sido áncoras de salvación para la Empresa López y Villoch y además un sonado triunfo para los artistas, cuyo pulido trabajo ha sido digno de encomios.

Para hoy, en primera tanda: El Canto del Siboney; en segunda tanda: La Guajirita y en tercera tanda: El Beso de Valentino.
1308 J-24.

TEATRO MARTI

HOY: DANTON POR EMIL JANNINGS.—MAÑANA: LA FIESTA DEL DANZONETE

Una formidable creación del más genial trágico del cine Emil Jannings, se anuncia para hoy en el teatro Martí. Se titula Danton, refleja con sin igual verismo histórico la figura gigantesca de la Revolución Francesa y pasa por ella la ola roja, escalofriante del terror. Emil Jannings en Danton supera todo el resto de su labor en el teatro del silencio. Es su mejor interpretación.

Danton se exhibe a las dos y media, cinco y cuarto y nueve y media.

A las 4 y a las 8 y cuarto: El Club de los Solteros, por Richard Talmadge.

Para mañana martes se ha dispuesto un programa excepcional. Un gran estreno presentará la última revelación del cine, la más joven estrella y una de las más bellas y valiosas, la deliciosa Anny Ondra, actual sensación de la pantalla. La película a estrenar en Los Amoríos de Ana.

Pero no es esta la única gran atracción del programa. A ella hay que sumar la Fiesta del Danzonete, organizada para ofrecer la primera audición pública de la nueva forma de composición criolla dada por Aniceto Díaz. La orquesta típica del propio autor es la encargada de darnos a conocer el Danzonete.

Jesús de J. López, el notabilísimo crítico e ingenioso autor, ha escrito para esta presentación un "sketch" cómico que lleva intercalados otras formas de la lírica popular el Danzón y el Son. Los sones corren a cargo del Trío Yoyo, justamente aplaudido. La orquesta del teatro Martí ha sido reforzada para el caso con el notable maestro Armando Joffre.

Pronto: La maravilla del siglo, el Vitaphone y el Movietone, en el teatro Martí, con equipos auténticos y sin argucias de publicidad.
1493 J-24.

TEATRO CAMPOAMOR

HOY: SUEÑO DE AMOR DE JOAN CRAWFORD Y NILS ASTHER Y EL GRAN DEBUT DE JOAQUIN VILLA, NOTABLE BARITONO ESPAÑOL DEL REAL DE MADRID

Hoy presenta Campoamor, en los turnos de las 3 y media, 5 y cuarto y 9 y media, el gran estreno de la producción Metro, Sueño de Amor que tiene como principales intérpretes a Nils Asther, Joan Crawford, y Aileen Pringle.

En los otros turnos, Santa o Pecadora, otra gran película, de la Fox, con Mary Astor y Charles Morton.

En las tandas elegantes, el gran debut de Joaquín Villa, notable barítono español del Real de Madrid, que ha cantado con Gigli, Fleta, Lázaro, la Barrientos, la Bori, y otros célebres cantantes. Villa cantará preciosas canciones españolas, mexicanas y arias de óperas.

A pesar de este estupendo programa y de los grandes llenos de Campoamor no se aumenta el precio de la entrada, continuando los de costumbre a base de 20 centavos la luneta antes de las 4 y 40 centavos después de esa hora.

Mañana, La Rosa de Irlanda, gran película de Nancy Carroll y Charles Roger.

El jueves, Rojo y Negro, gran película super producción de Ivan Moujouskine.

El viernes: El Calvario de una Mujer, con Lily Damita y Vivian Gibson.

En la entrante semana, Los Tres Pecadores de Pola Negri; Ambición de Victor Mc Laglen; Solos en una Isla de Esther Ralston; Sombras Blancas en los Mares del Sur, con Raquel Torres y Monte Blue y Amor, Agonía y Dolor, con William Boyd.

TEATRO ENCANTO

Ha sido creciente el éxito de la cinta Tres Pecadores, que no solamente posee una trama de extraordinaria belleza, sino que cuenta con una presentación fastuosa e intérpretes de primer orden.

El asunto que desenvuelve esta cinta, interesa por igual a todos los aficionados, porque encierra un ideal muy humano, al que los hombres no han llegado todavía.

Pola Negri, encarna la protagonista de Tres Pecadores, con suprema habilidad artística, con ese talento inimitable, que le caracteriza.

La labor de Pola Negri en Tres Pecadores es superior por lo que nosotros hemos podido ver, a la que realiza en Hotel Imperial y en Los Amores de una Actriz, que son a nuestro humilde entender las mejores películas de ella.

Tres Pecadores se proyecta hoy en todos los turnos, con una revista y una comedia.

Los precios en el Encanto, son de una a tres, treinta centavos, de tres a siete, cuarenta centavos y de siete a once y treinta, sesenta centavos.

En las secciones de tres, cinco y cuarto y nueve y treinta, actuará Don Philippini con la orquesta del Encanto, secundado por el maestro Vicente Lanz.

Pasado mañana se estrenará Los Señores del Rancho Chico donde Renee Adoree realiza una magnífica labor.

Más adelante, El Nido del Gavilán, por Milton Sills.
1296 J-24.

FAUSTO

El Templo del Vitaphone y del Movietone que de día en día está demostrando al público que no se duerme en sus laureles y que cada día dará mejor espectáculo y los precios nunca serán cambiados presentará hoy a Dorothy Mackaill y Jack Mulhall en la simpática comedia First National En la Fárándula, cinta esta de una comicidad extraordinaria desde la primera a la última escena con un desenlace verdaderamente inesperado.

Acompañan a esta película los siguientes números de Vitaphone: Harry Horlick gran conjunto musical de gitanos y uno de los números mejor presentados en este teatro. Este número causará expectación. Jesse Stafford y su maravillosa orquesta de Jazz. Reinald Warenrath, eminente barítono americano cantará varias romanzas y canciones.

El próximo estreno será algo excepcionalmente maravilloso, el título, La Proscripta por Corinne Griffith, Edmund Love y otros muchos más todos actores de primera fila.

La película está basada en uno de los dramas que más popularidad han alcanzado en la escena hablada y el cual lleva exhibiéndose en los Estados Unidos más de diez años consecutivos.

Más adelante, La Mujer de Moscu por Pola Negri y Norman Kerry, basada en la inmortal obra de Victoriano Sardou Fedora, Los Pecados de los Padres por Emil Jannings y La Máscara de Hierro, por Douglas Fairbanks.
1295 J-24.

CINE WILSON

El espectáculo predilecto de las familias, por su orden, comodidades, y magnífica ventilación, que permite en esta época del año, disfrutar de temperatura invernal en la sala de proyecciones.

Gran temporada de verano a base de función corrida de 2 a 7 p. m., y de 8 y media a 11 y media p. m., rigiendo los invariables precios de 10 centavos niños y 20 centavos mayores.

Para hoy, la comedia Haciendo Ruido, por los Niños Peligrosos y las regias atracciones, Los Dineros del Sacristán, estupenda film Paramount, interpretada por Richard Dix y Nancy Carroll; y El Capitán Látigo, por Victor Mc Laglen y Earle Foxe.

A las 5 y cuarto, la comedia Haciendo Ruido por Los Niños Peligrosos y la regia super producción Los Dineros del Sacristán.

Mañana, La Rosa de Irlanda, por Charles Rogers y Jean Herscholt y La Comedia de los Celos, por Esther Ralston y Richard Arlen.
1299 J-24.

HOY HOY CAMPOAMOR
2 pm y 8 p.m
La producción Fox con Mary Astor y Charles Morton
SANTA o Pecadora
3½ — 5¼ — 9½
Estreno de la gran película Metro con Joan Crawford, Nils Asther y Aileen Pringle
Sueño de Amor
Y
Debut de Debut

Joaquín Villa
El notable barítono español de la Opera Real de Madrid, que ha cantado con Gigli, Fleta, Lázaro, la Barrientos, la Bori y otros célebres cantantes
PRECIOS COMO SIEMPRE
Antes de las 4 p. m. .... 20 cts.
Después de las 4 p. m. ... 40 cts.

Gacetillas

RIVIERA

HOY: LOS ENEMIGOS DE LA MUJER, por LIONEL BARRYMORE Y ALMA RUBENS

Para las tandas elegantes de hoy lunes tiene anunciada la empresa del Riviera la exhibición de la magnífica cinta interpretada por Lionel Barrymore y Alma Rubens basada en la novela de Vicente Blasco Ibañez que se titula Los Enemigos de la Mujer.

En la tanda inicial de la 8 y cuarto se estrena la cinta de Betty Compson ntitula: Su Mala Hora.

Mañana martes, día de moda, se estrena la notable producción de la First National interpretada por Jack Mulhall y Dorothy Mackail que lleva por título Después del Baile.

Hombre o Mujer, una de las originales cintas que se han filmado interpretada por la bella estrella Carmen Boni se estrena el próximo miércoles 26 en las tandas elegantes.

La Reina de Saba, grandiosa super producción de la Fox interpretada por la escultural estrella Betty Blythe, se estrena en este teatro los días jueves 27 y viernes 28 en las tandas elegantes.

Sombras Blancas en los Mares del Sur, una de las más grandiosas joyas de la Metro, interpretada por Monte Blue y la bella mexicanita Raquel Torres, se estrena por primera vez en el Vedado, en este teatro, los días sábado 29 y domingo 30 en las tandas.

Muy pronto será estrenadas en este teatro, las Semi Honradas por Sue Carol y La Proscripta por Corinne Griffith.
1309 J-24.

HOY FAUSTO HOY
40-60 y 80¢ Niños 20¢ — a las 5 7 y 9 p.m
TEATRO SAENGER PARAMOUNT
TEMPLO DEL VITAPHONE y MOVIETONE
FIRST NATIONAL presenta a
DOROTHY MACKAILL
JACK MULHALL

en la simpática y regocijada comedia titulada
EN LA FARANDULA
"LADY BE GOOD"
OIGA Y VEA
VITAPHONE
LA VOZ QUE HABLA Y CANTA
HARRY HORLYCK
Numero espectacular. Musica de camara
Gran Atraccion
JESSE STAFFORD
Con su maravillosa orquesta de JAZZ
REINALD WARRENRATH
Eminente Baritono Americano
Jueves 21 ESTRENO
LA PROSCRITA por
CORINE GRIFFITH y EDMUND LOVE

M.E.C.D. 2016

Fajas Modernas

DESDE $1.00

AJUSTADORES DESDE 50 Cts.

Cualquier talla que deseen, especialmente para personas gruesas

A PRECIOS DE FABRICA

"LA ELEGANTE"

Neptuno 48 casi esquina a Aguila.

Muralla y Compostela.

Habaneras

(Viene de la pág. SIETE)

PARA FINAL DE CURSO

ISABEL ELIAS HUGUET

Un gran concierto.

Rodeado de atractivos.

Combinado está para el miércoles con el concurso de sus alumnas, como final de curso, por la distinguida profesora Isabel Elías Huguet.

Se celebrará por la tarde, a las cinco, en el teatro Méndez, de Sta. Catalina y Juan Delgado, en Santos Suárez.

Tengo a la vista el programa.

En dos partes.

La primera la llenan piezas de piano conforme a una larga y curiosa nomenclatura que empezará por Ofelia Guerra e Isabelina Elías para seguir con Hortensia Huguet y Hortensia Castro, Dulce María Labrador, Georgina y Graziella Restoy, Mariana Fernández, María Luisa Casas, Natalia Ginoris e Isabelita Elías, María Teresa Madrigal y Elisa y Ana Magraner.

Además una pieza de canto, **Rimpianto**, de Toselli, por la señorita Caridad del Junco acompañada al piano por la profesora.

El **Estudio** número 6, de Hemselt, y la **Danza Noruega**, de Grieg, por la señorita Elías.

Y **Aida (Ritorna Vincitor)**, por la profesora, acompañada al piano por la señora Asunción G. de Trias.

Segunda parte.

Toda con alumnas de otro plantel.

Los coros del primero y segundo grados del **Colegio Estrella**, acompañados por la profesora, Isabelita Elisa Huguet.

Las Japonesitas, Las Vendedoras de Naranjas y La Cuna, acompañados al piano por la profesora.

Y **Las Mariposas**, coro bailable, acompañado por los profesores Bruguera, Dubrocq y Alcón.

Se usará el Steinway.

Cedido por la Casa Giralt.

LA BODA DE HOY

Una boda hoy.

De rango elegante.

Celébrase a las nueve y media, según expresan las invitaciones, en la Iglesia del Sagrado Corazón de Jesús.

Son los novios las señorita Teresa López Saavedra y el joven y distinguido doctor Benito Vieta Cabrera.

Muy bonita la novia.

De celestiales encantos.

Con la bendición del Reverendo Padre Joaquín Santillana, de la Compañía de Jesús, quedarán para siempre unidos Teresa y Benito.

Del jardín **Milagros** el ramo.

Una preciosidad.

EN SAN FRANCISCO

Una misa ayer.

En la Iglesia de San Francisco.

Fué mandada a decir por la señora Ramira Juárez de Ramos cumpliendo los deseos de su hija, mi buena amiga Josefina Ramos de Rey Grimaldo, residente en la Coruña, en sufragio del alma de su padrino, Don Ramiro Suárez Infazón.

Vino expresamente desde Nueva York, en cuyo Consulado de Cuba desempeña un cargo, para trasladar los restos de su padre desde Isla de Pinos al Cemnterio de Colón, el señor Ramiro Suárez Dominguez.

Se dijo ya la misa.

Ante invitados numerosos.

EVA CANEL

Con un elogio.

Para altos fines.

Desde hace algún tiempo fué nombrada socio correspondiente de la Real Sociedad Geográfica de Madrid la culta y notable escritora Eva Canel.

Honores semejantes van siendo poco frecuentes por estas latitudes.

De ahí que nos regocijemos.

Celebrando el que ha sido dado.

LOS SIETE MARTES

Cultos a Santa Marta.

En la Iglesia del Carmen.

Mañana, tercero de los martes dedicados a la Virgen, costeará todos los gastos, la familia de Villagelíú.

El sermón estará a cargo del Reverendo Padre Carmelo de la Santísima Trinidad.

Todo lo demás es igual.

Con los mismos ritos.

EN LA IGLESIA DE REINA

Boda interesante.

En la noche del jueves.

Es la de Rosita Fernández Teijido, señorita de dulce belleza, muy graciosa, muy simpática, y el correcto joven, dechado de amabilidad, Bernardino Alvarez García.

Tendrá celebración ante el altar mayor de la Iglesia del Sagrado Corazón de Jesús.

Cuatro las damas de honor que llevarán hasta el altar a la linda desposada.

Margot Someillán.

Elenita Vitorero.

María García.

Lolita Fernández.

Esta última, tan graciosa, tan bonita, es hermana de la señorita Rosita Fernández, la novia.

Al buen gusto de los floristas de la **Casa Trias** ha sido confiado el ramo de mano.

Será de un nuevo modelo.

¡Lindísimo!

Continúa en la página ONCE

OTRO TRIUNFO PARA THE FAIR es la presentación de

60 Diferentes Estilos de

TRAJES ENSEMBLES

DE CORTE SASTRE, LINEAS CORRECTAS en dos y tres piezas

PROPIOS PARA VIAJAR

en sedas lisas y estampadas, de última moda

Tamaños: desde 14 a 50. PRECIOS: desde $16.75 a $59.50

THE FAIR San Rafael 11

EL ALMENDARES

- 48 AÑOS SIRVIENDO A NUESTROS CLIENTES A SATISFACCION.

véanos, para ver mejor -

OBISPO 54

RADIO Y ELECTRICIDAD

TRASMISIONES Locales y Extranjeras

PROGRAMAS CONCIERTOS

"Yolanda"

ALVAREZ Y DEL RIO
Neptuno núm. 136
Teléfono: M-8752
Ent. Lealtad y Escobar

La Casa de los Niños

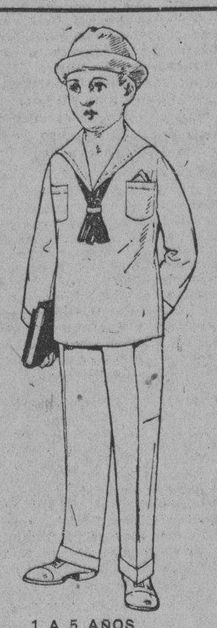

4 A 18 AÑOS		1 A 5 AÑOS	
Crash lino	6.50	Dril blanco	2.50
Crash lino	8.00	Crash lino	3.50
Palbeach lana	8.00	6 A 10 AÑOS	
Tropical	10.00	Dril blanco	3.00
Granité	12.00	Crash lino	4.00
Ecuatorial	14.00	12 A 18 AÑOS	
Muselina	14.00	Dril blanco	3.50
		Crash lino	4.50

Al Interior de la República 50 centavos más.

Pida Catálogo Ilustrado, gratis.

LA PELEA «UZCUDUN VS SCHMELING» SERA TRASMITIDA POR LA ESTACION «C. M. C.» DESDE EL «DIARIO DE LA MARINA». — UN FORMIDABLE EQUIPO DE BOCINAS AMPLIFICADORAS «WESTERN ELECTRIC» PERMITIRA OIR A LOS FANATICOS QUE SE SITUEN FRENTE A NUESTRO EDIFICIO, LOS DETALLES DEL ENCUENTRO.

El DIARIO DE LA MARINA, siguiendo su costumbre de ofrecer a los fanáticos del boxeo, y radiofans en general, de toda la República y el extranjero, los detalles de los más sensacionales eventos sportivos, brindará en combinación con la primera y más potente estación trasmisora de Cuba, a «C. M. C.», de la Cuban Telephone Company, todos los detalles, round por round, golpe por golpe, del grandioso encuentro boxístico señalado para el próximo jueves, día 27 del actual, entre Paulino Uzcudun y Max Schmeling.

Un formidable equipo de bocinas amplificadoras, pertenecientes a la Cuban Telephone Company, será instalado en el edificio del DIARIO DE LA MARINA, cubriendo la calle de Teniente Rey y el Paseo del Prado, para ofrecer a cuantos fanáticos concurran, todos los detalles de la pelea. Hasta ahora creemos tener el «record» de público frente a nuestro edificio; pero, dado el interés que ha despertado este encuentro, y la importancia que tiene en sí, esperamos que acudirá frente a nuestra redacción, la mayor cantidad de público que hasta ahora se haya congregado.

El servicio de bocinas amplificadoras, permitirá oir con absoluta precisión, las palabras del anunciador, señor O»Farrill, que esta vez piensa también, hacer un verdadero alarde de sus facultades como tal, que lo han colocado justicieramente, en el primer puesto entre los anunciadores cubanos.

Por otra parte, la Prensa Asociada, tendrá uno de sus mejores expertos al lado del ring, para enviarnos los detalles, por el hilo directo, con la rapidez acostumbrada.

De este modo, unida la Prensa Asociada con el DIARIO DE LA MARINA y la Cuban Telephone Company, por su emisora de 500 watts, «C. M. C.», el servicio que brindaremos en la pelea Uzcudun vs Schmelling, es imposible de superar.

A juzgar por la animación existente, será pequeña la gran plaza del Capitolio, y los alrededores del DIARIO, para dar cabida al público que se dispone acudir para conocer los detalles de la pelea.

¡Fanáticos, el jueves próximo, será una gran noche para ustedes!

Los esperamos...

Alberto GIRO.

CONSEJOS MEDICOS

Por el Dr. PEREZ BOUDET.

Ex-Interno del Hospital de Emergencias. Médico del Departamento Forense de la Ciudad de la Habana. Especialista de las afecciones del Aparato Digestivo. GABINETE: PRADO 33, altos. Teléfono: A-7490.

(Diríjase la correspondencia al DIARIO DE LA MARINA, Prado 101. Dirección).

UNA EDUCALEÑA. (Bejucal): Nada puedo aconsejarle en ese nuevo caso que se le presenta sin antes verlo, pues eso que le llama usted vejigas, puede que sea otra cosa. Yo sinceramente el no podería complacer, pero realmente no me gusta indicar una cosa, sin antes tener la seguridad de lo que indico y sus efectos.

NAGELES MARIE. (Ciudad): Es primera carta que de usted recibo y la que contesto con verdadero gusto. Creo simplemente que debe de seguir un tratamiento a base de las ampulas de Surovarina hasta aplicarse tres cajas, solamente suspendiéndolas en día o los días que tenga su menstruo, para empezarlas nuevamente tan pronto salga de él. No crea que los baños le hagan bien, debe de esperar y lavarse esos días todo su cuerpo, pero no bañarse. Si señorita, vea a un especialista de las enfermedades pulmonares que puede que se encuentre padeciendo de alguna ligera lesión que como usted muy bien manifiesta a tiempo tiene remedio. Quedo de usted con mis mejores deseos.

EMILIA RODRIGUEZ. (Ciudad): Ponerle a usted por este medio un plan para hacerle engordar sería una cosa muy larga, o por mejor decir necesitaría, según mi régimen alimenticio el ocupar una sección entera, como que como usted comprenderá no puedo hacer, porque vendrían las protestas muy justificadas. Eso es cuestión de Gabinete, pues no solamente con el plan de alimentación lo conseguiría, sino en combinación con otro medicamentoso. Referentea la otra pregunta que usted se digna hacer, debo de manifestarle que despues de tres meses puede efectuarlo, sin la menor preocupación.

ABURRIDO. (Ciudad): Usted lleva según me dice más de 15 años sufriendo de su estómago y le diré que si sigue por el camino que va será un enfermo perpetuo, valga en verdades, usted no puede curarse hasta que no se someta a un plan de alimentación, es de todo punto indispensable.

CARIÑO. (Ciudad): Antes de aplicarse la sedie de medicamentos que utilizó, debió haber empezado por hacerse una radiografía, puede que exista su lesión osea, ya crea que sea tarde para ello, porque habrá consolidado. Creo indicado como única solución el que haga algun reposo y masaje y calor en la región afectada.

INDIGNA. (Guayos): ¿Yo director suyo en "audacia"? Dios me libre de ello. Precisamente por su carta veo que le sobra y que puede regalar en la seguridad que "su mercancía" no se agota. Perdóneme que le diga que no es maldito mi comportamiento para con usted, al contrario, puede que algún día lo comprenda, pero de que me vale recetarle un producto que no ha de curarla. Usted sería la primera en decir: ¡Valiente especialista éste, que mi caso cae dentro de su campo y con ese medicamento que me ha mandado ni siquiera he sentido el más ligero alivio! Seafranca, que usted me parece que lo es. ¿No es así? No debe de tomar vomitivos por lo que le dije anteriormente, solo debe de tratarse sus amigdalas. Esperaremos a que usted pueda dar un brinquito a la capital y de ese modo iremos sobre una base segura y de ese modo evitaré el tener que romper el papel. No me crea "tan viejo"... pues aunque usted me calcule mucha edad, no es así. Esperemos al Invierno y se convencerá.

LEUMAN NOE. (Ciudad): Soy de creencia que no debe de operar a su hijo ahora; sino esperar por lo menos a que duplique la edad que tiene hoy, después que cumpla sus seis años yo le aconsejo que aunque aparentemente se encuentre bien, debe de operarlo, pues sino le hace son los niños del mañana faltos de vitaminas y de hombros estrechos, en una palabra, hombres ineptos para todo. Creo debe de prepararlo mucho y alimentarlo de una manera tácita sus trastornos, para ello le aconsejo le dé 10 gotas de Vitasterina media hora antes de comer en un poquito de agua y échele en leche, sopa, o caldo una cucharada de Somatose líquida (dulce), verá que en un mes su chiquito ha cambiado completamente.

ARMANDO AGUIAR. (Remedios): Después del interés que me inspiró su carta, debo de significarle que creo se debe de someter al tratamiento siguiente: Si en la actualidad tiene su catarro, deberá de tomarse varios pomos del Guayacose, hasta ponerse completamente bien, puede ayudarse con las ámpulas de Gaiarsol dosificadas una diariamente, pero en caso de que se encuentre sin él, debe de aplicarse la Vacuna anticatarral mixta, en la seguridad que mejorará grandemente. Le aconsejo además se vea con un especialista en las afecciones de la garganta pues puede que se encuentre padeciendo amigdalitis en cuyo caso, tendrá que recurrir a la operación.

El Cabello Rubio No Se Obscurece Si Usted Usa Un Buen Shampoo

¡Ahora el cabello rubio no tiene por qué obscurecerse ni ponerse opaco! Blondex es un shampoo especialmente para las rubias, conserva el cabello bellamente dorado —devuelve el matiz dorado de la juventud al cabello rubio que se ha descolorido. No es una tintura. No contiene materias nocivas. Excelente para el cuero cabelludo. Más de un millón de personas lo usan. Compre Blondex hoy mismo. Precio $1.00. De venta en todas las buenas tiendas y farmacias.

Las Pastillas del Dr. Becker

para los Riñones y Vejiga gozan de justa y merecida fama, adquirida en los 18 años que las ha usado el público de las tres Américas, con resultados satisfactorios. Es una gran ventaja que todo el mundo sepa que existen las Pastillas del Doctor Becker, dado que son tan frecuentes los desarreglos de los riñones y de la vejiga. Y no tan solo son frecuentes sino que, por desgracia, estos desarreglos producen todos los años un gran número de víctimas. Los riñones tienen que y deben de funcionar como de costumbre o la salud no marcha bien. Su misión es la de filtrar la sangre y librarla de venenos e impurezas, para arrojarlas por la vejiga y la uretra. Dolores en la región de la cintura, mareos, cansancio y flojera, respiración acortada, sangre impura, nerviosidad, pérdida gradual de carnes, recrecimiento de los tobillos son síntomas de desarreglos de los riñones. Aguas turbias o de mal olor, ardor o dificultad al pasarlas o el tener que hacerlo a cada rato, o que dejan asiento y sedimento, indican desarreglos de la vejiga. Atacados a tiempo todos estos síntomas pueden combatirse, pero si se les abandona llegará el día que sea ya tarde. Casi todas las boticas venden las Pastillas del Dr. Becker.

para los Riñones y Vejiga

UNA SOLA PRUEBA GRATIS

¡¡ ASMÁTICOS !!

LOFAOL

Sólo una muestra a cada persona mediante la presentación de este anuncio, en la Droguería Sarrá, mañana.

Gacetillas

TEATRO IMPERIO

La Empresa de este cómodo y ventilado teatro de la Calle de Consulado, debe sentirse orgullosa del éxito que en sus funciones de ayer obtuvo, desde hora temprana hubo necesidad de cerrar la taquilla por haberse agotado todas as localidades, tanto en las funciones del día, como en la de la noche.

Para hoy serán exhibidas las cintas El Profesor de Coquetería por Eddy Quillan; La Edad Feliz por Helene Foster; La Hora Fatal, por Anita Steward y graciosas cintas cómicas.

Los precios para hoy son como sigue matinée 10 centavos y para la función de la noche 10 centavos las damas y 20 centavos los caballeros.

Mañana: Humos de Gloria por Ralph Ince y Viola Dana. Artistas y Modelos, por Olive Borden. Los Dos Matones por Fred Thompson y divertidas cintas cómicas.

Próximamente estreno de El Calvario de Una Mujer por Lily Damita; Pícaro y Resbaloso por Charles Murray. En las Tinieblas de Londres, y por último la función del día primero de Julio en que serán estrenadas las producciones Los Amoríos de Ana, por Anny Ondra y La Prófuga por Madge Bellamy.

INGLATERRA

El cinema predilecto del público habanero, por sus comodidades, magnífica ventilación, que permite en esta época del año, disfrutar de temperatura invernal en la sala de proyecciones.

Gran temporada de verano a base de función corrida de 1 y media p. m., a 11 y media p. m., rigiendo los invariables precios de 10 centavos niños y 20 centavos mayores.

Para hoy la comedia Los Dos Licenciados por Syd Saylor, y las regias atracciones, Prisioneros de la Vida joya de la Tiffani en nueve actos, interpretada por Anita Stewart y Rusell Simpson y Gente de Cine, magnífica producción en nueve actos, por William Haines y Marion Davies.

Mañana Pícaro y Resbaloso, por Charlie Murray y El Despertar por Vilma Banky.

CINE UNIVERSAL

Ameno e interesante programa ofrece hoy lunes 24, el ventilado y cómodo salón de las mil lunetas, de Egido y Monte.

La comedia en dos partes titulada Política de Arrabal.

Estreno de la película de acción en siete actos, por Lila Lee titulada La Perla Negra.

El episodio 9 de Buitres del Mar.

Y la grandiosa super producción en ocho actos, por Ralp Ince titulada Humo de Gloria.

Los precios son los de costumbre a base de 10 centavos la entrada en matinée y por la noche.

Para mañana martes 25: Una Mujer Nueva, en dos partes, comedia; La Ciudad del Escándalo, por Bárbara Bedford, en 7 actos; Cara de Angel por Norma Shearer en ocho actos y el episodio 10(final de Buitres del Mar.

TEATRO PRADO

Hoy vuelve en todos los turnos la película El Soldadito de Plomo, interpretada por Junior Coghlam y Louis Wolheim, y que tanto agradó a todos los que ayer la vieron.

Además habrá interesantes números de variedades por el R. C. A. Photophone, de sonoridad perfecta; Raquel Meller, emperatriz de las canciones españolas, en la que usted apreciará su voz completamente natural: Misha Elman, el mago del arco, haciendo filigranas con su violín y un conjunto de nativos del Hawaii de ambos sexos, ejecutando típicas musicas y bailes de su tierra.

El programa será aumentado con una revista Fox, de los últimos sucesos mundiales.

Nuestros precios son invariables y las horas fijas.

OLIMPIC

En los turnos de cinco y media y nueve y cuarenta y cinco, se anuncia el estreno de la cinta First National interpretada por Charles Murray, titulada a Venus Vampira.

Luneta, 20 centavos en 5 y media y 30 centavos en la de 9 y tres cuartos, con derecho a ver gratis la de 8 y media.

Tanda de 8 y media: CharloteAnder en Los Delatores.

Luneta: 20 centavos.

Mañana: ¿Es la Belleza un Peligro? por Nils Asther.

Viernes 28: Rojo y Negro, de la novela francesa de su nombre, original de Stendhal, el novelista que en todas las épocas ha disfrutado de las simpatías de las damas.

The ROOSEVELT

Avenida de Madison y Calle 45

Direccion cablegrafica THEROSVELT

THE ROOSEVELT, el hotel más moderno de la ciudad New York, contiene 1,100 habitaciones sencillas y en suites está situado en la aristocratica avenida de Madison, la parte más centrica de esta gran metropolis. Para mayor comodidad de las personas de habla Española, tiene establecido un departamento Hispano á cargo del Sr. Delphin Fernandez a quién podrán dirigirse para cualquier informacion que deseen.

Comodidades Especiales en que se distingue este hermoso hotel.

Departamento de viajeros por medio del cual se preparan los itinerarios y se hacen reservaciones para todas partes.

Teddy Bear Cave (Cueva del Osito) salon para el entretenimiento de niños de los huespedes á cargo de señoras muy competentes.

Instituto de Fisica, provisto de natatorio y baños terapeuticos.

Baile en el famoso Grill.

EDWARD CLINTON FOGG, *Managing Director*

Estación C M C

De la Cuban Telephone Company, asociada a la International Telephone y Telegraph Corporation de la calle Broad número 67, en la ciudad de Nueva York.

De 7 a 8 p. m.: Acebal y del Campo.

De 8 a 9 p. m.: Quinteto de Cámara.

A las 9 p. m.: Hora por el Observatorio Nacional.

De 9 a 10 p. m.: Concierto Radiotron por la orquesta que dirige el maestro Gonzalo Roig con el siguiente programa:

1—Martha. Obertura. Flotoww.
2—Ballroon Chatter. Vals Intermezzo. Georges Albi.
3—Madame Butterfly (Aria del Segundo Acto) Un bel di-Vedremo. Piccini.
(Soprano: Srta. Luisa María Morales, acompañada por la Orquesta).
4—L'Arcico Fritz, Intremezzo. Mascagni.
5—Chilena Gentil, Canción. Lecuona.
(Soprano Srta. Luisa M. Morales, acompañada por la Orquesta).
6—(a) Soleá.
(c) Rondeña Gitana.
(b) Granada.
De la Pequeña Suite Andaluza. A. Ross.
7—Asomaba a sus Ojos una Lágrima.
(Bolero lento), Roig.
(Soprano: Srta. Luisa María Morales, acompañada por la Orquesta).
8—Espíritu de América. (Patrulla número 3). Zamecnik.

De 10 a 11 p. m.: Bailables por la Orquesta de Antonio María Romeu desde el Estudio.

Estación 2 P C

Angel Bertematí. Valdés Gallol.

12: Sintonía.

Audición especial de la hora de almuerzo, ofrecida por Villamil, Santalla y Cía., a los radio-oyentes:

1—Aquella Tarde. Dúo.
2—Quisiera, Danzón.
3—China, tú no camina. Son.
4—Rumba Guajira. Rita Montaner.
5—La Mulata, Guaracha.
6—Por eso Te Quiero.
7—Ojos Tristes. Danzón.
8—Miserable Afortunado, Son.
9—Pavo Real. Danzón.
10—Tus ojos Azules. Criolla.

La orquesta que dirige Jesús López deleitará a los radiofans con lo más selecto de su repertorio.

1 p. m.: Hora dedicada por José de la Concepción a sus favorecedores:

1—El Chino Cabuloso.
2—Zoila. Capricho.
3—Ven, China.
4—La Casita Cubana. (Nueva letra).
5—Feliz eres labriego.
6—Guajiras Cubanas.
7—A tus Miradas.
8—Nieves. Danzón.
9—Una Rosa de Francia.
10—Menéalo que se empelota.

Sensacional: Sorpresa para los radiofans por la orquesta 2 P C, dirigida por el maestro Jesús López, desde nuestro Estudio, dedicación a este Día de Cuba.

2 p. m.: Sintonía. Buenas Tardes! Hasta luego.!

7.30 p. m.: Sintonía. Hora de comida Vista Alegre:

1—Es un Sueño. Vals.
2—Dora. Capricho.
3—La Bayamesa. Criolla.
4—Zapateo Cubano. G. García.
5—Me dirás que sí.
6—Ya s que tú me Quieres.
7—Amor Fugaz. Bolero.
8—Zapateo Cubano.
9—Tus Caricias.
10—Bella Cuba. Canción-Criolla.

8 p. m.: Hora del Observatorio. Estado del Tiempo. Recetas culinarias.

8.10 p. m.: Dedicación de Núñez con buen programa.

8.45 p. m.: Una excelente orquesta deleitará a los radioescuchas de la Estación 2 P C. desde nuestro Estudio.

10 p. m.: Noticias locales y extranjeras de "La Lucha".

10.10 p. m.: El Deseo en su afán de satisfacer a sus clientes, con un escogido programa de bailables.

11 p. m.: Sintonía. Buenas Noches!

Estación 2 M P

Martínez Aparicio y Cía. Habana. Trasmitirá de 7 a 9 p. m.

Estación 2 J K

Casa Lavín, San Lázaro 39, Habana. Trasmitirá desde el Summer Casino música bailable, desde las 9 p. m. hasta las 3 a. m.

Estación 2 M C

Montenegro y Cía. Compostela 69. Trasmitirá de 6 a 8 p. m.

Estación 2 M G

Manuel y Guillermo Salas, San Rafael 14, Habana. Trasmitirá el siguiente interesante programa:

6 p. m.: Por el Trío Hernández-Asiain:

Poeta y Aldeano, Overtura. Suppe. Violín, Violoncello y Piano.

Chantilly, Vals. Waldteufel. Dos violines y piano.

La Mulata, Habanera. Diodet. Dos violines y piano.

El Jilguero, Canción Serrana. Losada. Dos violines y piano.

Serenata-Bolero. Mezzacapo. Violín, violoncello y piano.

Tosca, Fantasía. Puccini. Violín, violoncello y piano.

El Carro del Sol, Canción Veneciana. Serrano. Violín, violoncello y piano.

Salut a Viena, Marcha. Canne.

Estación W L W

The Crosley Radio Corporation. Cincinnati, Ohio.

428 m. 700 Kc.
49.5 m. 6060 Kc.

6 p. m.: Alvin Roehr's Orchestra at Zoo Club House.

6.30 p. m.: The Crosley Dynacone Diners, como sigue:

Theme: Sunset.
March Militaire. Schubert.
Serenade Du Tisgane. Valdez.
Two Memory Tunes.
Pierrot Serenade. Randegger.
Suite Melodique. Frim.
a. Intermezzo.
b. Oriental.
c. Love Song.
d. Valse Lucille.

6.55 p. m.: Base ball Scores.

6.59 p. m.: Estado del Tiempo.

7 p. m.: Going To College: Topic: Collegiate Training For Business, by Dr. F. H. Bird, College of Engineering and Commerce, University of Cincinnati.

7.20 p. m.: Johnny Hamp's Kentucky Serenaders at Hotel Gibson.

7.30 p. m.: Whitehouse Concert (N B C).

8 p. m.: Professor Kyrock.

8.15 p. m.: Ye Olde Tyme Singers, con los siguientes números:

Darling Nellie Gray.
Mean To Me.
The Lilac. Tenor Solo.
My Castle In Spain.
I Want A Girl.

8.30 p. m.: Real Folks (N B C).

9 p. m.: Reo Flying Cloud Orchestra.

Theme: Sailing Sailing.
Suite: Melodique.
a. Intermezzo.
b. Oriental.
c. Love Song.
d. Valse Lucille.
Allah's Holiday (Katinka) Soprano y Orchestra.
Frim Characteristics.
a. Chanson.
b. Spanish Serenade.
c. Bohemian Woods.
Cameo Presentation: The Fire Fly. Soprano, Tenor, Chorus and Orchestra.
Chinese Suite: Po Ling and Ming Toy.
a. Po Ling And Ming Toy.
b. A Chinese Love Song (English H. Solo).
c. Time O Gleaming.
d. Cometh As A Bride.
The Bubble Song (High Jinks) Tenor with Orchestra).
Finale: Tom Tom and Indian Love Call (Rose Marie).

10 p. m.: Estado del Tiempo.

10 p. m.: Hamilton Tailoring Club.

Theme: Hamilton Salesman's Song.
What A Day. Woods.
The One In The World. Hamilton Girl. Robbins.
Tea Drops. Davis.
Excerpts from Desert Song. Romberg.
I'll Always Be In Love With You. Stept.
Washington-Lee Swing. Allen.
You And I In The Moonlight. Jerome.
Kids Again. Hamilton Girl. Stokes.
Theme: Hamilton Salesman's Song.

10.30 p. m.: Michael Hauer's Dance Orchestra.

Theme Song.
You And I In The Moonlight.
It Don't Mean A Thing Whithout You.
Phi Delta Kappa Sweetheart.
Bag O'Blues.
Thats You Baby.
Mean To Me.
The Things That Were Made For Love.
Theme Song.

11 p. m.: Crosley Showbox Hour.

Cheer Up Liza. Baritone and Chorus.
Beautiful Queen Of The Nile. Contralto and Tenor.
Melody Land. Tenor and Chorus.
My Hero (Chocolate Soldier) Soprano Solo.
Throw Me A Rose (Miss Spring-Time). Tenor Solo.
Medley.
a. Garden Of Romance (Miss Springtime) Soprano Solo.
b. Life Is A Game Of Bluff (Miss Springtime).
Male Trio.
Wishing And Waiting For Love. Male Trio.
Broadway Baby Dolls. Soprano and Chorus.
I Love You I Hate You. Tenor Solo.
If You Were Mine. Tenor and Mixed Quartet.
An Old Italian Love Song. Baritone Solo.
Love Thrills.

12 p. m.: Johnny Hamp's Kentucky Serenaders at Hotel Gibson.

12.30 a. m.: W, L y W, Three Versatile Entertainers.
Hits Of Yesterday. Inst. Trio.
Carry Me Back To Old Virginny. Vocal Solo.
And Especially You. Piano Solo W the First.
Let Me Have My Dreams. Tenor Solo W the First.
Banjoy. Banjo Solo W the second.
Welcome Home. Vocal Trio W, L y W.
Blue Hawaii. Saxaphone Solo.
My Lucky Star. Vocal Trio, W, L y W.
Hits Of Yesterday. Inst. W, L y W.

NEPTUNO

MAÑANA EN NEPTUNO: EL BA-TA-CLAN

Mañana martes, en la matinée de 2 y media a 7 p. m., y por la noche, a las 9 y media, Modestin Morales, presentará su famoso Ba-Ta-Clan Universitario con Juanito Condom, Silvio Parra, etc., los precios serán los de costumbre: luneta, 20 centavos antes de las 4 y 30 centavos después de las 4 y por la noche, a las 9 y media, 30 centavos.

Hoy en la matinée de 2 y media a 7 p. m., se exhiben las producciones El Calvario de una Mujer por Lily Damita y El Médico de las Señoritas por Ivan Petrovich.

A las 8 y media, a 20 centavos luneta: El Médico de las Señoritas.

En la tanda elegante de las 9 y media, El Calvario de una Mujer, por Lily Damita. Luneta, 30 centavos toda la función.

Mañana: Modestin Morales y su Ba-Ta-Clan Universitario.

El miércoles a petición, El Lirio Amarillo y El Despertar, las dos películas que el público no se cansa de ver.

1304 J-24.

COLONIA Y LOCIÓN NARCISO AZUL de Mury paris.

Exquisitas Esencias

Aprenda LENGUAS en Casa por EL CORTINAPHONE

Sencillo - Perfecto - Barato

Debe V. por sí mismo experimentar las delicias y provechos que se derivan del conocimiento de otra lengua. Aprender una lengua por medio del CORTINAPHONE es pasar agradablemente el tiempo. Usted lo aprende como aprendió el español, en su casa, rápida y fácilmente. Nada de trabajo ni gastos que puede originar un maestro. Recomendado por las principales Universidades.

AGENTES EXCLUSIVOS:

VIUDA DE CARRERAS Y CO.

PRADO 115 Telf. A-3462 — SAN RAFAEL 1½ Telf. A-5648

REPRESENTANTES: ZALDO, MARTINEZ Y CIA.—MERCADERES 4, HABANA

M.E.C.D. 2016

TELEGRAMAS DE LA ISLA

GRAVE ACCIDENTE EN EL ENTRONQUE

El alcalde de la Habana prestó ayuda a los heridos

(Larga distancia)

MADRUGA, junio 23.—DIARIO, Habana.—A las siete de la tarde se produjo una tremenda colisión entre dos máquinas que iban por la carretera central, procedentes de Matanzas para la Habana. El accidente ocurrió en el lugar denominado «El Entronque», resultando varias personas lesionadas, algunas de gravedad. Ambas máquinas quedaron destrozadas.

El alcalde de la Habana que cruzó por dicho lugar momentos después del choque, llevó en su máquina algunos de los heridos, que según manifestaron ingresarían en la clínica Bustamante. El Dr. Miguel Mariano Gómez ofreció enviar inmediatamente la ambulancia para trasladar a los demás heridos. En la casa de socorro de ésta les practicaron las primeras curas.—**El corresponsal.**

UN CHOQUE EN LA CARRETERA CENTRAL

MADRUGA, junio 23.—DIARIO, Habana.—En la carretera central entre el tramo denominado «El Entronque» ha tenido lugar un choque habiendo múltiples heridos entre los que figuras los familiares del coronel Caballero, siendo asistidos en las primeras curas por los médicos de la casa de socorro, siendo trasladadas en este momento dos de las damas más graves a esa capital esperando la ambulancia para recoger el resto de los heridos. Por correo enviaré relación detallada.

Angel González, Especial.

Aproximadamente a las siete de la noche la noticia corrió como un reguero de pólvora entre los familiares de las víctimas de este lamentable suceso, pues a la hora indicada, se recibieron órdenes en el Hospital Municipal, de que dos ambulancias salieran inmediatamente de la Habana hacia la carretera de Matanzas a Madruga, para que recogiesen a los heridos y los trasladaran sin pérdida de tiempo a esta capital. Esta orden fué dada por el Alcalde de la Habana, doctor Miguel Mariano Gómez, que cuando tuvo lugar el accidente, regresaba también a ésta.

Al mismo tiempo, como detrás de los autos que chocaron, venía otro en el que viajaban los doctores Mencía y Calzada, el Dr. Miguel Mariano Gómez, dispuso que dichos galenos en vez de continuar viaje a la Habana regresaran a Madruga, a fin de que ayudaran solícitamente a los médicos de la casa de socorro de aquella localidad a asistir a los pacientes.

Mientras éstos eran llevados a Madruga, del cuartel de bomberos de Corrales y Magoon, salían las ambulancias solicitadas, llevando a varios alumnos del Hospital de Emergencias.

A eso de las nueve y media, llegaban a dichos Hospital las ambulancias, trayendo consigo a los lesionados, que fueron asistidos por el Dr. Fernández y el alumno Coro de las heridas que presentaban. Al mismo tiempo fueron llegando al mencionado centro benéfico infinidad de personas, unos amigos y otros familiares de los heridos, así como gran número de militares, pues entre aquéllos se encontraban el hijo del Coronel Caballero y una sobrina de éste.

Nómbranse los lesionados: señora Georgina Arozarena, de 40 años, vecina de Jovellar 10, que presentaba diversas contusiones y fracturas, de carácter grave; María Teresa Justiniani, de 20 años con residencia en Jovellar y Aramburu, graves contusiones por todo el cuerpo; Matilde Villa Caballero, de 30 años, vecina del Cuartel «Brigadier Avalos», contusiones y desgarraduras por el cuerpo, grave; señorita Rosa Dihigo, de 20 años, vecina de 19 número 129, hija del Catedrático de la Universidad, Dr. Dihigo; grave. Roberto González Avellanal, de 25 años, vecino del Vedado, con heridas menos graves; Rodolfo Caballero, hijo del coronel Caballero y avecindado en el Cuartel «Brigadier Avalos menos grave.

El juez Municipal de Madruga, que tan pronto como se enteró del triste suceso acudió al Hospital de Emergencias, instruyó las primeras diligencias, según las cuales, el piso mojado de la carretera fué el causante de que al dar un frenazo una de las máquinas se fuera precipitamente contra la otra, ocasionándose la colisión que ha tenido tan graves consecuencias.

Una de las máquinas era ocupada por las distinguidas damas María Teresa Justiniani, Georgina Arozarena y los señores Roberto González, Alfredo Cervantes y Manuel Escribano, viajando en la otra el resto de los heridos.

SORPRESA DE UN JUEGO PROHIBIDO

Lesionado un hombre que cayó de una bicicleta en el "Toledo"

MARIANAO, junio 23. DIARIO DE LA MARINA.— Habana. La policía Secreta, a las 5 y media de la tarde, sorprendió en la casa Real 107, un juego de bolita, deteniendo a 7 individuos que se encontraban allí, los que dijeron nombrarse Marino Hernández Gutiérrez, de la Habana, de 38 años, vecino de Habana 148; Gastón González Lozano, de la Habana, de 24 años, veicino de Presidente Zayas 72; José María Fernández del Pino, de 20 años, vecino de Reforma 8 en Luyanó; Agustín Gil, de la Habana, 40 años, Esperanza 79; Fidel Morales Caneda, de la Habana, de mismo domicilio que el anterior; Luis Marín Escarrá, de 41 años, vecino del Vedado; Miguel Garzón Ramos, de la Habana, de 42 años, vecino de Manila 5 en el Cerro; Manuel Rodríguez Regonet, de la Habana, de 20 años vecino de Empedrado 55; Eugenio Prieto Cardín, de 30 años, vecino de Aguiar 35; Antonio Flores Martín, de Regla, de 37 años, vecino de San Tadeo 9 en la Ceiba; Francisco Presas Colina, de Calabazar, de 29 años, vecino de 13 y 26 Vedado; Antonio Herrera Jorge, deMarianao de 20 años, vecino del Placer de la Ceiba; José Cabrera Pino, de Matanzas, de 33 años, vecino de Santo Tomás 53 en el Cerro; José Roig López, de España, de 46 años, vecino de Luz 42 en la Habana; Jesús Lago Cayón, de España, de 51 años, vecino de Villegas 53; Manuel Roldán Rodríguez, de la Habana, de 46 años, vecino de Martí 6 en la Ceiba; Rafael Valdespino Toledo, Alcalde de Barrio de Trinidad, de 70 años, vecino de la Ceiba. Este manifestó al ser sorprendido que él no se encontraba allí jugando, que en los momentos que la policía penetraba en el local, lo había hecho él también, para auxiliarla, por haber tenido noticias en aquellos momentos de que allí se tiraba la bolita, y que llegaba la policía a sorprender el juego.

Todos fueron detenidos y se les exigió cien pesos de fianza para gozar de libertad.

MARTINEZ, Corresponsal.

LESIONADO EN EL CENTRAL TOLEDO

MARIANAO, junio 23.— DIARIO DE LA MARINA, Habana. En la casa de socorro fué curado por el doctor López Sánchez, Venancio Rodríguez Valdespino, mayor de edad, vecino del Central Toledo, de una herida contusa, de forma estrellada en la región palmar izquierda; y desgarraduras en la región rotuliana izquierda, de carácter menos grave.

Manifestó el lesionado que sufrió las lesiones en el batey del Central, casualmente al caerse de una bicicleta que montaba.

MARTINEZ, Corresponsal.

TELEGRAMAS DE LA ISLA

EN LOS PUEBLOS DEL INTERIOR SIGUE PRACTICANDOSE EL SISTEMA ASUERO

Numerosos enfermos acuden de todas partes con el objeto de que los médicos locales les cautericen el trigémino

EL DR. REGAL, EN GUANAJAY, OBTIENE GRANDES RESULTADOS CON EL METODO ASUERO.

GUANAJAY, junio 23. DIARIO DE LA MARINA, Habana.—Por el sistema Asuero, y en su Gabinete el doctor Gabriel Regal, ha hecho la cauterización del trigémino a las siguientes personas: Tomás Vigoa, Neuritis crónica, curado; Antonio Rodríguez, español, soltero, de 40 años, padeciendo dos años de Hemiplegia, muy mejorado. Regal cree que con otra cauterización quedará curado. Quirino Martínez de 80 años de edad sufría hace 34 años de Hemiplegia, cubano, viudo está muy mejorado desde la primera cauterización. Leopoldo Díaz, de Hemiplegia, en tratamiento muy mejorado. Estas curas han sido hechas por el doctor Regal con el auxilio del estudiante de Quinto año. Agustín Valdés. **Peón.** Corresponsal.

CURAS EN EL CAIMITO

CAIMITO, junio 23. DIARIO DE LA MARINA, Habana.—El doctor Rafael Castro, obtuvo ayer un gran éxito al tratar tres enfermos en esta localidad, por el método del doctor Asuero; son los enfermos la Srta. Borges, que ha estado quince años padeciendo de Atansia, y está muy mejorada; el niño Víctor Rodríguez, curado de parálisis, y Antonio Acosta que durante ocho años padeció de parálisis se halla curado.—**Valdés,** Corresponsal.

NUMEROSAS CURAS EN GUANABACOA

GUANABACOA, junio 23. DIARIO DE LA MARINA, Habana.—En la mañana de hoy por primera vez se ha probado en la Casa de Socorros el tratamiento del doctor Asuero, por el médico de dicho Centro, doctor Leonardo López Blanco, auxiliado por el practicante Juan Mora, y en presencia de los doctores Cubria, Cardelle, Jiménez Gallo y otros, siendo asistido primeramente José Luis Martínez Flores, vecino de Amargura número cinco, quién hacía tres años padecía de reuma articular. El enorme público que invadía los alrededores del Centro de Socorros, prorrumpió en aplausos, al verle salir caminando sin la menor dificultad; luego fué asistida la señora Rosa Gómez y Valdés, vecina de Venus número uno, la que hacía 25 años estaba sorda de cañón, y a los pocos momentos de ser tratada por el doctor López Blanco, estuvo hablando con el Alcalde Masip, oyéndole divinamente. A este caso le siguieron el de Plácido Valdés Aróstegui, vecino de Corrales 61, que llevaba seis años, de una presión mental; el de Pedro Romero Iturralde, vecino de Soledad once, atacado de reuma hacia cuatro meses; el de Santiago Marrero Luzardo, de Nazareno 83, sufriendo de reuma hacia catorce años. Este no salió andando derecho como los demás, pero sí bastante aliviado. Elena González Tariche, de Corral Falso trece, llevaba cuatro años de parálisis por embolia, y salió loca de contento al ver que podía caminar libremente; a la señorita Dulce María Alvarez, de Amargura 44, se le aplicó el procedimiento por llevar dos años sufriendo de asma, y se espera que el resultado sea satisfactorio. Un caso admirable fué el del jovencito Cándido Martínez Felín, de Martí 31, que cuenta quince años de edad, y llevaba doce completamente tullido de parálisis. Salió por sus pies de la mesa de operaciones. Otro caso con éxito, fué el de Ruperto Figueras Pérez, de 57 años de edad, y vecino de Cruz Verde 96. Estaba parálitico hacia 18 años y abandonó la casa de Socorros bastante mejorado, después fué atendido el joven Narciso Allerve, que hacía dos años sufría de parálisis en ambas piernas, y salió caminando en compañía de sus familiares y de numerosas personas, el vecindario de Guanabacoa se muestra muy agradecido del Alcalde Masip, quién ha procurado de acuerdo con el doctor López Blanco llevar a cabo en el pueblo el tratamiento del doctor Asuero. A los casos que dejo consignados siguieron otros, todos con resonante éxito, y mañana lunes y demás días de la semana se seguirá en la Casa de Socorros atendiendo por ese brillante procedimiento a todos los inválidos que se encuentran a estas horas inscriptos. Hay para mañana dos casos de Ataques epilépticos en jóvenes de familias conocidas, daré detalles.—**Jesús Cazadilla,** Corresponsal.

IMPORTANTES CURACIONES EN LA CASA DE SOCORROS DE GUANABACOA

GUANABACOA, junio 23. DIARIO DE LA MARINA, Habana.—Hoy por la mañana y por los doctores López Blanco y Cabrera, auxiliados de los practicantes Arteaga, Mora y Sotolongo fueron sometidos al método Asuero, en la casa de socorros 27 enfermos, afectados de distintas enfermedades de los cuales 18 fueron curados totalmente, y mejorados para someterlos a nuevos toques, nueve individuos. Merecen citarse entre otros los siguientes casos: Vicente Avila, vecino de Bacuranao, que padecía de reuma desde hacia treinta años, el cual salió por sus propios pies bailando el zapateo; Rogelio Moura, de Candelaria, de 45 años y como siete años padeciendo parálisis, soltó la muleta y caminó perfectamente. Dolores Morales, de Estrada Palma 114, de 34 años, muda comenzó a articular palabras, ante la admiración de los médicos y demás personas que presenciaron la cura: Valeriano Sánchez de 56 años, Enrique Guiral de 16 años con asma de seis años y dificultad al respirar, se sintió perfectamente bien. Pascual Coto, de 49 años, de San Francisco de Paula, padecía de reuma y necesitaba apoyarse en un bastón y una vez tratado pudo valerse solo y hacer toda clase de movimientos.

El pueblo se encuentra entusiasmado habiendo sido muy felicitado el doctor López Blanco. En próximos días continuará aplicándose el método. Son muchas las personas que se han inscripto.—**Massi,** Alcalde Municipal.

EL METODO ASUERO EN TRINIDAD

TRINIDAD, junio 23. DIARIO DE LA MARINA, Habana.—Anoche se aplicó el método Asuero, con resultado magnífico por el doctor Manuel Triana, en una paciente que padecía de reuma articular, y apenas fué tocada en el trigémino con el galvano cauterio, echó a andar curada al parecer.—**Panades,** Corresponsal.

EN VUELTAS SE CURA UN ENFERMO DE NEURALGIA CIATICA POR EL PROCEDIMIENTO ASUERO

VUELTAS, junio 23. DIARIO DE LA MARINA, Habana.—Se me informa que en Camajuaní y por el doctor Gerardo Vega, fué tratado por el procedimiento del doctor Asuero el enfermo Juan Hernández que padecía de neuralgia ciática desde hace 21 años, habiendo curado en el momento, causando general asombro. El hecho ha constituído un acontecimiento.—**Corresponsal.**

EN RANCHUELO SE LLEVARON A CABO VARIAS CURAS POR EL SISTEMA DEL DR. ASUERO CON LOS MEJORES RESULTADOS

RANCHUELO, junio 23. DIARIO DE LA MARINA, Habana.—El método del doctor Asuero, ha sido aplicado con gran éxito en este pueblo, por los doctores Escobar, Romero, Cárdenas y Solís, fueron tratados los enfermos siguientes: Lino Aguila, Salustiano Chappotín y Félix Chappotín, de reuma crónico. Entraron al gabinete con muletas y bastones y salieron por sus pies curados. Aníbal Loo, de parálisis en una pierna fué curado. Dos hijos menores del señor Aurelio Alonso, atacados de mielitis desde su nacimiento, fueron curados y muchos pacientes más que fué imposible tomar nota por la afluencia de público que concurrió a presenciar las curas. Fueron muy felicitados los doctores citados.—**Corresponsal.**

ASALTARON DOS INDIVIDUOS A UN VENDEDOR AMBULANTE. ENFERMOS CURADOS POR EL PLAN DEL DR. ASUERO.

CRUCES, junio 23. DIARIO DE LA MARINA, Habana.—Anoche en el camino del Central "Dos hermanas", asaltaron a mano armada al vendedor ambulante Cándido José Rodríguez, dos individuos de la raza blanca, robándole catorce pesos y varias mercancías; hay varios detenidos por sospechas.

—Caridad Pedraja, de 24 años al encender la candela con alcohol, dice que se le prendieron las ropas quemándose toda la espalda y el pecho; fué asistida por el doctor Camero, su estado es grave.

—El doctor Sánchez Sarduy médico de la Colonia Española de Cienfuegos, encontrándose hoy en esta, está siendo el primer médico que ha aplicado el método del doctor Asuero, curando a varios enfermos obteniendo un brillantísimo éxito. El pueblo en general está satisfechísimo del doctor Sarduy y la casa se vé completamente llena de personas para ser curadas.—**Sarria,** Corresponsal.

MARAVILLOSAS CURACIONES EN CAMAJUANI.

CAMAJUANI, junio 23. DIARIO DE LA MARINA, Habana.—Hoy se han hecho varias curas en este pueblo por el sistema Asuero, el doctor Gerardo Vega practicó la cauterización del trigémino en la Farmacia de Manuel Lorenzo, a un paciente nombrado Fabián Depestre, de la raza negra, y de noveintiseis años, que padecía de reumatismo diformante, saliendo caminando de la Farmacia en donde le practicó la cura, a los pocos momentos de la cauterización. Otro paciente conocido por "Guayabo", fué curado por el propio doctor Vega de parálisis, el que salió igualmente caminando hasta su casa. Los doctores Benito Sainz y Fernando Valdés Blanco también hicieron importantes curas entre ellas una al señor Cecilio Rosa que vive en la calle Martí, el cual hace dieciseis años que está paralítico, sin poder mover los brazos ni las piernas. Tan pronto como a este paciente le fué aplicado el procedimiento Asuero comenzó a caminar saliendo al portal en donde inmenso público le esperaba; ante aquel espectáculo se impresionó de tal manera que se atacó a los nervios, teniendo que retirarse en automóvil a su casa, en donde le visité en nombre del DIARIO, y a las interrogaciones que le hice me contestó que en la primera vez que le aplicaron el cauterio no sintió nada, pero que en la segunda vez sintió una sacudida fuerte en todos los órganos paralizados, al extremo que se levantó de la mesa y pudo caminar en el interior del gabinete, y desde este hasta el portal, pero que allí fué tan grande la alegría que experimentaba que se había puesto tan nervioso que no quiso seguir caminando, pero que se nota muy mejorado y en las próximas curas que le harán espera verse totalmente restablecido, después de 16 años de sufrimiento. También pude informarme que los doctores Sainz y Valdés Blanco, le están aplicando el mismo procedimiento a la señorita Aguedita Pérez, una muchacha muy agraciada, que hace más de cuatro años está inválida y según los informes recogidos ya tiene movimiento en los brazos y piernas, esperándose que dentro de pocos días se obtenga un éxito completo, en este caso de suma importancia. El pueblo está asombrado anté los resultados de estas curas y es la comidilla del día en los Círculos Políticos y Sociales de la Ciudad.—**Quirós,** Especial.

UNA PARALISIS DE 10 AÑOS CEDE ANTE EL TRATAMIENTO DEL SISTEMA ASUERO.

GASPAR, junio 23. DIARIO DE LA MARINA, Habana.—En esta localidad han sido tratados por los doctores Paez y Barja, varios casos por el procedimiento "Asuero", entre ellos uno causó gran sensación; Mariano Ortega de cincuenta años, padecía desde hace diez años de parálisis parciales en las piernas, difícilmente podía dar un paso, hoy camina perfectamente. Mañana serán tratados mas casos. Han sido felicitados grandemente dichos doctores.—**Alvarez,** Corresponsal.

OTRA CURA POR EL SISEMA DEL DR. ASUERO

El doctor Fernández Aguirre, en su consulta de Campanario 10, en esta ciudad, como en casos anteriores, ha podido curar con el método del doctor Asuero, a la señora María González, de Cabaiguán, de una sordera del oído izquierdo "oto-esclerosis" cuyo padecimiento sufría desde hace veinte años, con practicarle solamente una cauterización. Ahora oye la señora González perfectamente bien.

LAS APLICACIONES DEL GALVANO CAUTERIO EN LOS PALACIOS

Los Palacios, junio 23, las 9.40 p. m. DIARIO DE LA MARINA, Habana. Envío este telegrama a las diez de la noche, hora en que termina diariamente la consulta del Dr. Delgado Alvarez, haciendo aplicaciones de galvano cauterio. Para la trigémino-terapia. Gran número de enfermos paralíticos han resultado mejorados, y otros curados; entre éstos, Pedro Leoca dio que a la segunda cauterización se encontró completamente bien según su propia declaración. El joven Severino Fernández, sordo-mudo, desde hace más de veinte y cinco años, recuperó su audición a la primera irritación del trigémino, articulando palabras no comprensibles lo que nunca había podido hacer. La casa del doctor Delgado Alvarez todas las noches se ve invadida por numeroso público ávido de presencia las curas.

José Fortela, Corresponsal.

CINCO MEDICOS SE DISPONEN A CURAR POR EL SISTEMA ASUERO EN COLON

Colón, junio 23, las 8.40 p. m. DIARIO DE LA MARINA, Habana.

Son cinco los médicos que en Colón han resuelto hacer experimentos por el procedimiento Asuero. Hoy debutó el doctor Enriquito Pascual Gispert, Jefe Local de Sanidad, después de haber adquirido un aparato de fulguración que es precisamente el señalado para la cauterización del trigémino. El doctor Pascual ha quedado admirado del resultado, y se propone hacer un historial clínico de los casos tratados, y los que en el futuro trate, pues son muchos los que solicitan curación, aparte de los que en el dispensario "Humberto Cuéllar" se vienen tratando. El doctor Pascual Gispert, nos invitó a presenciar sus trabajos. Allí vimos al señor Delfín Escay, quien hace ocho años viene padeciendo de reuma articular agudo, sometido al tratamiento quedó completamente curado, y feliz de haberse librado de una dolencia que al través de los años era su cautiverio; José Reyes, empleado de Sanidad, de parálisis parcial, quedó muy mejorado; Evelio Díaz, de convulsiones, éstas cesaron incontinenti y manifestó sentirse libre de tal molestia; Marta Herrera, ésta no fué con intenciones de ser tratada, sino a consultarse y el doctor Pascual viendo un caso de histerismo sin que la enferma supiera lo que se intentaba con ella, le cauterizó el trigémino, dice sentirse muy bien, no obstante se le insinuó la conveniencia de un nuevo tratamiento en la próxima semana. Mañana tanto el doctor Pascual en su gabinete, como los doctores Rodríguez, Bustillo, Miranda e Iturralde y Acuña harán nuevas curas de los que tendremos al tanto al DIARIO.

Pablo S. Torrens, Corresponsal.

TELEGRAMAS DE LA ISLA

HOMBRE HERIDO EN UNA REYERTA

Comités pro candidatura de Sánchez Aballí, en Oriente

CHAPARRA, junio 23.—DIARIO, Habana.—Al medio día de hoy fué trasladado al hospital de esta por un guardia jurado un individuo de la raza de color de cuarenta años, nombrado Juan Arena Villa, que presentaba una herida de proyectil de arma de fuego en la parte superior externa del muslo derecho, sin orificio de salida. Recibió atención del médico Echemendía, certificando su estado de grave; interrogado el herido, manifestó que fué en una casa en la que se celebraba un baile de color, en la que se presentó un individuo de la raza blanca al parecer embriagado, del lugar conocido por Sao Malo, distante 32 kilómetros de este Central, queriendo participar de la fiesta, originándose una riña en la cual él salió herido.—**Corresponsal.**

SE CONSTITUYO UN COMITE DE PROPAGANDA POR SANCHEZ ABALLI

BARRIO DE CANDELARIA, vía Gibara, 23 junio.—DIARIO, Habana.—En este Barrio, que da un importante contingente electoral a los comicios del Término de Gibara, y en la morada del Sr. Fernando Calví, se constituyó anoche un Comité de propaganda en favor de la candidatura para Senador en las próximas elecciones, del ilustre ingeniero Rafael Sánchez Aballí, persona muy querida en todo Oriente, que representará esta Provincia con todas las dignidades en el Senado de la República. Hicieron uso de la palabra varios de los concurrentes, poniendo de manifiesto las altas dotes que concurren en Bebé Sánchez, como el más genuino representante del pueblo oriental. La concurrencia sobrepasó de doscientos electores.

Corresponsal.

BAYAMO, junio 23.—DIARIO, Habana.—En estos momentos acaba de quedar constituído bajo la presidencia del Dr. Edmundo Estrada y con asistencia de más de cuatrocientas personas distinguidas de esta Sociedad, el Comité Central que laborará de un modo constante y tenaz, por la candidatura a Senador del ingeniero Rafael Sánchez Aballí, ilustre Secretario de Comunicaciones y uno de los hombres representativos de la actualidad más querido en todo Oriente. Se han dirigido telegramas de felicitación al Sr. Sánchez Aballí y el entusiasmo con que se ha llevado a efecto esta reunión a las que seguirán otras muy importantes en todos los Barrios, ha sobrepasado los límites dando una sensación de la realidad imperante y es de que Sánchez Aballí es el candidato del electorado, del pueblo y de todas las clases sociales.

Corresponsal.

EL CADAVER DE OTILIO MARTINEZ

La pérdida de la cosecha de plátanos en Giiira de Melena

GUANABACOA, junio 23.—DIARIO, Habana.—Esta mañana fué encontrado en el río Cambute del Campo Florido, el cadáver del ahogado de anoche Otilio Martínez Díaz, viño, por el cabo de la Guardia Rural Richard. Hoy practicósele la autopsia. Esta tarde apareció ahorcado el blanco Fermín Delgado, en la finca «La Chumbas», término Florido, se ignora la causa. El juez municipal Dr. Gallo actúa.

Francisco Cortés, corresponsal.

CON LA PERDIDA DE LA COSECHA DE PLATANOS SE AGRAVA LA CRISIS

GUIRA DE MELENA, junio 23. DIARIO, Habana.—Por razón de poseer este Término extensos cultivos de plátanos que han sufrido gran quebranto, pues puede calcularse que el fuerte viento que acompañó el aguacero ayer tarde, derribó la mitad de los platanales, siendo el daño general. Ultimamente el fruto alcanzaba precio remunerador, la crisis económica local se agravará. La Secretaría de Obras Públicas podría aliviarla con el inicio de las obras que figuran en el plan como reparación y en nuevas construcciones.

En el consultorio del doctor Vergara, jefe local de Sanidad como anestesista y aplicando el cauterio el Dr. López Mayor, ha llevado a cabo en distintos enfermos el sistema Asuero obteniendo varios resultados favorables. En días sucesivos continuarán con los enfermos en observación y nuevos casos. Entre los mejorados de hoy figura José Armenteros y Eloína Crespo, de 11 años sobrina del Dr. Fidel Crespo, la que llegó hace pocos días de Tampa, enferma de reumatismo casi imposibilitada de caminar, no podiendo levantar los brazos, con fuertes dolores, cesando éstos. Abandonó la consulta con facilidad levantando los brazos. El Dr. José Comas graduado en la Universidad de Barcelona, quien ejerce aquí hace nueve años con numerosa clientela y que dos veces ha desempeñado la presidencia del Centro Español y últimamente la presidencia de la Junta de Educación, cargo que renunció por sus ocupaciones embarca en el vapor «Orita» en el próximo viaje con el propósito de visitar al doctor Asuero y practicar con el mismo el sistema que emplea el famoso galeno donostiarra.

Rodríguez, corresponsal.

Nueva Fábrica de Hielo S. A.

PROPIETARIA DE LAS FABRICAS DE CERVEZA Y HIELO "LA TROPICAL" Y "TIVOLI"

SECRETARIA

ACCIONES BENEFICIARIAS

DIVIDENDO ACTIVO NUMERO 4

De orden del señor Presidente se avisa a los tenedores de acciones beneficiarias, emisión única de la Compañía de 10 de Junio de 1928, que la Junta Directiva, en sesión ordinaria que tuvo hoy, ha declarado un dividendo activo en la cuantía del 2%, que será devengado el 30 del actual mes y se pagará contra presentación del Cupón número 4, a partir del día 1o. de Julio próximo por los Agentes fiscales de la emisión, señores N. Gelats y Compañía, Aguiar 106 y 108, Habana.

Habana, 21 de Junio de 1929.

El Secretario,
CRISTOBAL BIDEGARAY.

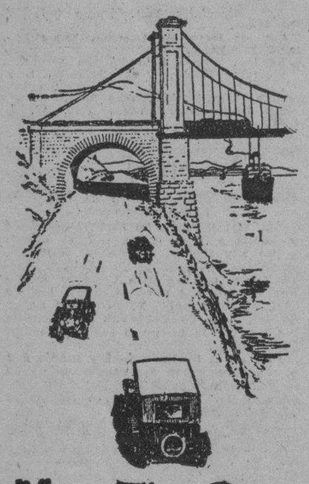

Cheques de Viajeros

EN cualquier forma que usted viaje, el modo mas seguro y conveniente de llevar su dinero es usando estos cheques.

Nadie, excepto usted mismo, puede cobrarlos o negociarlos y son dinero contante y sonante donde quiera que usted vaya.

Cualquiera de nuestros administradores tendrá el placer de explicarle las ventajas que ofrecen los Cheques de Viajeros.

The Royal Bank of Canada

FUE COMPRADO MUCHO TABACO

Ochocientas libras de pescado en veda fueron decomisadas

CABAIGUAN, junio 23.—DIARIO, Habana.—Se han hecho grandes compras de tabaco pagándose muy buenos precios. Esto resulta un beneficio para el pueblo porque pronto habrá escogidas.

J. María Cárdenas, corresponsal.

AGRADABLE VISITA

CABAIGUAN, junio 23.—DIARIO, Habana.—Hoy tuve el gusto de saludar al señor Manuel Puga, que llegó a esta en viaje de negocios de esa importante empresa. Sus gestiones han obtenido gran éxito en esta. Esta tarde sigue rumbo a Sancti Spiritus. Le deseo buen viaje y fecundos resultados.

J. Marita Cárdenas, corresponsal.

PESCADO DECOMISADO

SANTA CLARA, junio 23.—DIARIO, Habana.—El veterinario municipal Dr. Miranda, decomisó en la mañana de hoy en la fábrica de hielo y en distintos puestos ochocientas cincuenta libras de pescado por ser de especies que hoy está prohibida su pesca.—**Machado.**

Anúnciese en el DIARIO DE LA MARINA

EN GUANTANAMO ESTAN JUBILOSOS

Con motivo de que seguirá la carretera de la Maya

GUANTANAMO, Junio 23.—DIARIO DE LA MARINA, Habana.—Ha causado mucha alegría en todo este Término, la noticia trasmitida a la prensa dando cuenta de las gestiones del querido Representante por Guantánamo, Ramón de León, quien declaró a los periodistas en su visita a Palacio, que el Secretario de Obras Públicas le había asegurado que ya estaban dadas las órdenes oficiales para seguir la construcción de la Carretera Central desde la Maya a Guantánamo. Aunque el Representante León asegura que gracias a los buenos deseos del Hon. Sr. Presidente de la República esta importantísima obra será una realidad, todo Guantánamo sabe que las gestiones del Representante León han sido extraordinariamente valiosas en el logro de que esta obra llegue a ser realidad, así como en obtener de la Secretaría de Obras Públicas, la promesa de que ha de llegar la carretera hasta el puerto de Caimanera, tal y como lo tiene solicitado todo este comercio por mediación del Comité Pro Carretera a Caimanera, que preside el incansable Alfredo Osle. — **Corresponsal.**

VENTILADORES

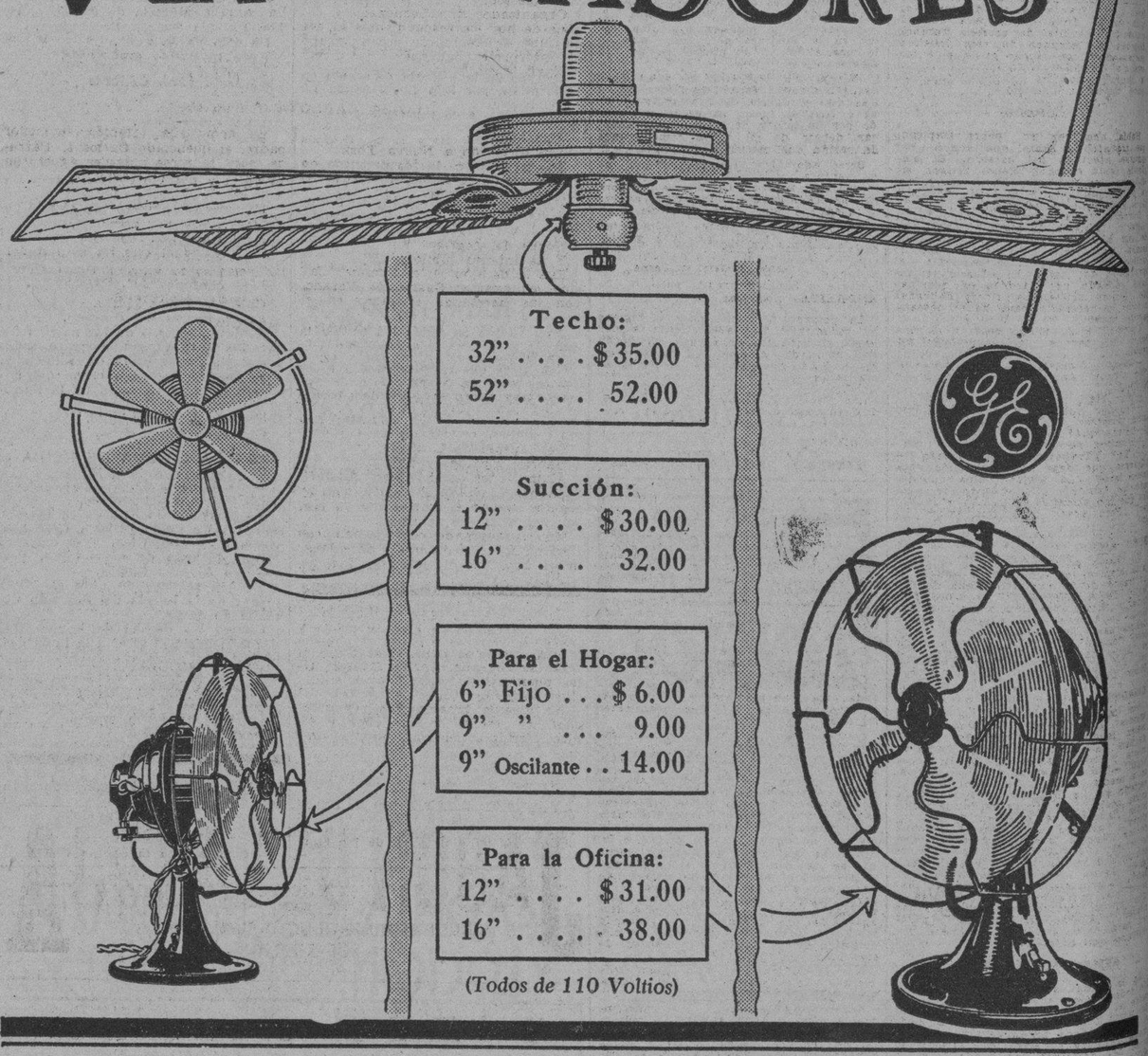

En Todas Partes

En oficinas, tiendas, consultas de profesionales, clubs, espectáculos, barberias, restaurants, o cualquier otro sitio en que el calor haga sentir sus rigores, el servicio que brinda un ventilador GENERAL ELECTRIC es sencillamente extraordinario.

Usando Ventiladores G-E

en la oficina - Sus empleados trabajarán más y con mayor eficiencia.

en la tienda - Sus clientes permanecerán más tiempo y harán mayores compras.

en el hogar - El verano se convertirá en una estación verdaderamente agradable.

¡Cómprelo en la casa de efectos eléctricos más cercana!

GENERAL ELECTRIC

M.E.C.D. 2016

HOTEL "SAN CARLOS"

Magníficas habitaciones con servicios modernos.
LUJOSO ROOF-GARDEN
ANTONIO MATA
Propietario.
CIENFUEGOS

PARA ELLOS Y PARA ELLAS

Consultorio por la Doctora Herminia Planas

Secretos de una Parisiense — Conócete a ti misma

Estimada amiga:

Al contrario de lo que decía ayer, hoy aconsejo para que una cara delgada parezca más llena, el mismo adorno de la banda pero cuidando de que el rojo no se extienda en todo el ancho de la copa. (Obsérvese el grabado mayor, adjunto).

Suya, **LETICIA.**

LAS DOS TUMBAS

¡Una cruz con dos palos,
un pedazo de tierra
y encima de la humilde sepultura
¡ni una rosa siquiera!
Y en otras tumbas, flores,
y en vez de tierra, mármol,
y cruces de Carrara,
y unos ángeles blancos...
Pero en el fondo, huesos,
y en los huesos, gusanos.
¡Lo del fondo es divino!
¡Lo de arriba es humano!

Luis Contreras.

SRA. ROSA. Remedios.

No seré yo la que le aconseje medicinas internas, que pueden perjudicarla en algún sentido. Más sencillo y fácil es probar la Crema LUSAND, tan recomendada para el embellecimiento del busto. Pida folleto en castellano, al Instituto LUSAND, Galiano 88-A. Mándeles sobre franqueado y dirección escrita en él, letra clara, para que le contesten a vuelta de correo. También dispongo de algunos de esos folletos que mandaré con mucho gusto a la persona que lo desee. (Mediante sobre con la dirección escrita y sello pegado esquina derecha superior).

CURADO

Había una vez un pobre empleado que trabajaba tanto que acabó por sentirse afectado del cerebro. El empleado tenía muchos buenos amigos, sin embargo, los cuales hicieron una colecta y lo mandaron a un asilo de lunáticos para que se repusiera.

Durante varias semanas nadie fué a visitarlo. Después de algún tiempo uno de sus amigos decidió ir a ver cómo estaba el enfermo. En la estación lo recibió un automóvil perteneciente al encargado del asilo. El edificio se hallaba rodeado por parques en que había fuentes cristalinas, flores delicadas y todo lo necesario para hacer descansar la mente.

Encontró a su amigo sentado en una banca del parque, con muy buen aspecto.

—"Bueno, Tomás" dijo el visitante. "Me alegro de verte así. ¿Cómo te sientes?

—Muy bien, replicó el ex-empleado.

—Supongo que pronto podrás regresar entre nosotros.

—¿Para qué?

—Hombre, para trabajar.

—¡Yo? ¿Trabajar? gritó Tomás. —¿Quieres que deje una espléndida casa como ésta? ¿La mejor cocina que jamás he tenido? ¿Un ejército de criados que me atienden al minuto? ¡Trabajar! ¿Pero acaso crees que estoy loco?

BUEN AMIGO.

Un regalo poco costoso y que lo dejaría bien a los ojos de su amigo, es un frasco de a litro del "Agua de Colonia" de A. Reyes. De exquisito perfume y lujosa presentación es un artículo de tocador que siempre llega a tiempo para un novio. En las principales tiendas habaneras, puede adquirir el "Agua de Colonia" de Agustín Reyes. En "Casa de Wilson", de seguro, Obispo 52.

CASADERA.

Son infinitos y variados los procedimientos que de tiempo inmemorable usaron las solteras para saber el día de San Juan, cuál había de ser su suerte y cómo sería el marido "por llegar". —"Mirarse en el agua de un pozo a media noche", "derretir plomo y verterlo en un barreño de agua fría a media noche, con lo que se forman distintas figuras que orientan a las curiosas", "arrojar un ramo la mañana de San Juan a la calle velando quién lo recogerá, llamarlo y según como se nombre, así se llamará **el futuro**". Tántas, tántas cosas, que seguramente podrán informarse con las personas mayores que rodean a mis lectorcitas... (Costumbres pintorescas, que como las negras "hoguneras de San Juan", pasan para dejar su lugar al triste positivismo que todo lo invade!

ALMANAQUES SOLARES

En la antigüedad, cuando nadie había todavía los almanaques, acudía la gente al sol para determinar los días del año. Cuando construían un templo, los antiguos solían levantar la fachada principal precisamente frente al punto del horizonte por donde salía el sol el día más largo del año. Por consiguiente, aquel día y ningún otro, los rayos del sol en el momento de salir penetraban directamente por la puerta principal a través del atrio y a lo largo de salas y galerías, hasta dar en punto determinado al extremo más lejano de la entrada. Todos los demás días, excepto el que hoy llamamos el 21 de junio, desviábase el sol un poco y su luz no llegaba hasta el citado punto.

En el gran templo de Karnak, en Egipto, había nada menos que diez y siete puertas en línea, con una pequeña celda obscura al final. Sólo un instante cada año esta celdilla se iluminaba con un rayo de sol. Entonces, los sacerdotes conocían que empezaba el verano, y con él el año nuevo.

En varios pueblos, sin embargo, los astrónomos, que a la vez eran sacerdotes, preferían empezar el año en otro día. Habían descubierto que si para la orientación de sus tempos escogían el punto del horizonte donde aparece el sol el 6 de mayo, tenían la ventaja de que un cuarto de año más tarde, o sea el 8 de Agosto, volvía el sol a aparecer en el mismo punto. De este modo tenían a su disposición dos fechas fijas para contar, en vez de una sola, y esto les permitía dividir el año en cuatro partes iguales como nuestra primavera, verano, otoño e invierno. Los druídas dividían el año de esta manera y consideraban como día de año nuevo el 8 de mayo.

En todos los pueblos antiguos, lo mismo en Babilonia que en Egipto, así como los griegos como entre los celtas, casi todos los templos presentaban su frente a la salida del sol, el día 6 de Mayo o el 14 de Junio. Por tan sencillos medios, aquellas primitivas civilizaciones de hace cuatro o cinco mil años, medían el tiempo mucho mejor que los pueblos medioevales, más atrasados en éste y otros puntos que aquéllos.

JUANITA.

Su carta llegó trade, lo siento sinceramente. Como leerá temprano este Consultorio, puede llamar inmediatamente a "Cuba-Cataluña", San Rafael número 12, teléfono A-3918, y encargar un buen "cake" de los que sé estaban preparando para San Juan, ahora, que como son numerosos los pedidos que tienen para ese día, tal vez se dificulte algo. Sin embargo, haga la prueba, que por lo menos un lindo panqué y una sorbetera de helado, siempre conseguirá si les habla temprano. (Dígales que la recomiendo).

A UN SOLTERO

Tu tienes la libertad, yo tengo el amor, Prefiero mis cadenas a tus alas...

El viento es de todas las aves, pero mi nido de ternura es sólo mío.

Suenas por la mañana tu bocina, como en la aventura del pirata, más en la marcialidad de tu himno tiembla una alegría.

Aspiras los perfumes de otras barcas y en torno de tu desolación no se alboroza el viento. Las olas llevan tu nave cual si fuese un ataúd y llevado por un millón de brazos, y se ahuecan debajo de mi quilla como manos de cariño que mecieran una cuna.

Seres adorables amasarán el pan de mi ventura, mientras por aguas de soledad se pierde un gemido; a la hora del naufragio buscarás en vano rostros de piedad y ojos de misericordia.

Yo, al hundirme, tendré lo único bello y bueno de mi vida: una sonrisa de niño y un beso de mujer.

José Rodríguez Cerna.

ANDREITA. Cárdenas.

La pomada LILIANA para la higiene y crecimiento del cabello, vale a dos pesos el botecito. Encárguela al depósito principal en esta ciudad, Droguería SARRA, que con toda seguridad la mandarán a vuelta de correo. Frote todos los días parte de la pomada en el cuero cabelludo hasta ver el resultado. Sea constante.

GLADYS Y EMMA.

EJERCICIO PARA LAS PIERNAS

París ha decretado que las faldas serán un poco más largas la presente estación, pero a pesar de ésto no debemos abrigar temores de que vuelvan las faldas que llegaban hsata el tobillo. Esa prenda de vestir "un poquito más abajo", significa probablemente una longitud suficiente para tapar las rodillas cuando mis lectoras están de pie o sentadas. Los muslos y los tobillos femeninos seguirán siendo muy notables y, por lo tanto, su forma motivo de gran preocupación para sus poseedoras.

Para ser considerada hermosa, la pierna debe ir disminuyendo graciosamente de circunsferencia hasta el tobillo, que es el lugar donde es más delgada. Si el tobillo mide siete y media u ocho pulgadas, el muslo debe tener trece o trece y media.

Naturalmente, las niñas apenas acaban de llegar a los quince años o poco menos, y las mujeres que son excesivamente delgadas, poseen muslos que no son mucho más gruesos que sus tobillos, pero en la figura femenina ideal, la diferencia debe ser aproximadamente de cinco pulgadas entre la parte más gruesa y la más delgada de la pierna.

Uno de los tipos comunes de pierna que se aparta de lo ideal, es la que tiene el tobillo gordo. La carne parece hallarse allí hinchada y sale fuera de la parte superior del zapato o entre los adornos del mismo. Esta apariencia desagradable puede ocultarse no usando zapatos ajustados que dificultan la circulación de la sangre y producen de este modo la hinchazón.

Por lo general, la mujer que tiene piernas con esta característica pesa más de lo normal.

Debe tratar de perder peso sometiéndose a dieta y hacer reducir los músculos, sumergiéndolos en una solución de sal de Epsom. Pueden emplearse aproximadamente dos cucharadas de sal para este baño de pies que deberá hacerse con agua caliente.

El ejercicio moderado ayuda a reducir los muslos gordos y fláccidos, hasta una proporción agradable. Un ejercicio muy sencillo, pero de resultados efectivos, tomado del ejército alemán, consiste en levantar la pierna hacia adelante, lo más posible, y luego dar un puntapié, la pierna se eleva tan alto como se pueda, doblando la rodilla.

Después de practicar este ejercicio despacio, los primeros días, debe irse aumentando la rapidez de los movimientos hasta efectuarlos con la mayor velocidad posible. El ejercicio puede hacerse marchando, o permaneciendo quien lo ejecute, fijo en un mismo lugar.

Al efectuar estos ejercicios de reducción para las piernas, debe ponerse rapidez y energía en los movimientos, a fin de eliminar la gordura excesiva. Además del ejercicio mencionado arriba, hay otro muy rápido que es bueno también para los muslos y tobillos fláccidos. Para hacer este ejercicio, hay que permanecer erguida, con las manos en las caderas, siendo preferible usar chanelas de casa sin tacones, o zapatos suaves de los empleados por las bailarinas en las danzas clásicas. Los talones deben quedan juntos. En seguida se saca la pierna derecha hacia adelante, tocando el piso con la punta del pie. Luego se regresa a la posición inicial. En seguida hay que adelantar la pierna derecha oblicuamente y luego regresarla a la posición firme; luego al lado derecho y volverla a descansar. Luego la pierna derecha hace movimientos hacia atrás, volviendo a su posición primitiva. Hay que repetir los movimientos de la pierna en rápida sucesión, efectuando los ejercicios alternando con la pierna izquierda.

HABANERAS

Viene de la página NUEVE

CASINO ESPAÑOL

EL TE BAILABLE DE AYER

Tarde de animación.
De vida, de movimiento.

Fué así la de ayer en el Casino Español, donde se celebraba, con gran entusiasmo, el tercer té bailable de la temporada.

Aquella casa adornada por Trías, presentaba el aspecto típico de las solemnidades que son allí tan frecuentes.

La concurrencia.
Tan selecta como numerosa.
Señoras:
Sabina Echeguren de Pardias.

Primitiva Comesañas de García, Esther A. de Castro, Elisa Arrojo de González, María Odriozola de Torres.

María Luisa Ocano, la bella señora de Leicea.

María Luisa García Vda. de Figueroa, Margot Carás de Ruiz, Elisa Darcy, Leonor B. de Menéndez, Antonia Camps de Villastre, Enriqueta Acosta de Bernal, Sra. de Casanova, Sra. de Alvarez, Sra. de Angulo, Sra. de Quintana, Elvira Riera de Menéndez, Mercedes Marcolin de Menéndez, Sra. de Villarino, Serafina Pedroso de García, Ramona Ibero Vda. de Prat, Sra. de Matheu.

Irene González de Menéndez.
Julia Aguiar de Pérez Cantillo.

Rosa Rojas de Gutiérrez, Maximina Prieto de Villarino, Nena García de Fernández, Carmen Callell de Román, Sra. de Cirtés, Sra. de González, María Luisa Riera de Menéndez, Mercedes Pell de Solís, María Pérez de Cabo, Isolina Cuarco de Fernández, Sra. de Yanes.

Lolita Villaverde de Raynerí.

Araceli Giberga de Izquierdo, señora de Paez, Froilana de la Maza de González, Sra. de Prim, Sra. de Pintado, Sra. de López, Sra. de Agra, María Gómez de Riveira, Manuela Fernández de Hevia, Celia González de Quian, Isabel Hevia de González, Sra. Dolores Gómez, Julia R. de Lescura.

Señoritas:
Hortensia Varona.
Hilda y Zoraida Lima.

Emma y Toto González Comesañas.

Anita Ruiz de la Torre, Rosita Añon, Nenita Ortiz, Ameriquita Sevilla, Nenesita Bernal.

Las encantadoras hermanitas Ligia María y Julia María Pérez Aguiar.

Lolita Pérez Arrojo, Graciella Rodríguez, Nené Gómez, Carmen y María Josefa Agra, Ofelia Zamora, Luisa González, Estrella Naranjo, Lolita Velazco, Ascensión Gómez, Graciella Pujol, Isabel Bermúdez, Matilde López, Margarita Pintado; Estrella y Teté Prim; Hortensia Fernández, Obdulia Trujillo, Balbina Paez, Asunción Yanes, Carmita Quintana, Isabel Fernández, María Antonia Calvet, Caridad Calvet.

Mercedes Torres y Estelita Orue, muy bonitas las dos.

Emilita Angulo.
Cuca Portela.
Josefina Casanova.

Piedad Delgado, Margot Matheu, Elsa y Sara Rosendo, Esther y Clement Lescura, Matilde y Mercedes Vigil, Herminia Villate, Marta Michelena, María Luisa G. Casariego, Gloria y Berta Cortés, Adelina Arrojo, Leonor, Esther y Sarita Menéndez Bofill, Carmita y Conchita Lopez, Argelia, Aida y Olga Menéndez, Hilda y Rosita Gutiérrez, Esther Figueroa, Guadalupe Gómez Aday, Hortensia Grave de Peralta.

Sarita Sardiñas.
Y Angélica Curbelo.
Tocó la orquesta de Montmartre.
Admirable.

CHATEAU MADRID

En Chateau Madrid.
La gran fiesta de anoche.

En honor de Miss Universo y de las bellezas europeas llegadas ayer a esta capital a bordo del vapor francés **De La Salle** de regreso a sus respectivos países.

Una gran verbena.
La típica Verbena de San Juan.

Con sus farolitos venecianos, sus alegres ventorrillos, sus organillos callejeros...

Ocupaban larga mesa, decorada por **Milagros**, el aristocrático jardín **Milagros**, cuyos exquisitos floristas saben dar siempre la nota de belleza, de elegancia y de buen tono.

Sobre la blancura del mantel resaltaban los **delphiniums** azules, lindos y menuditos, y las dalias **Marianita Seva**, de suave color rosado.

En las mesas de las **chaperon's** se veían las dalias, las incomparables dalias **Comtesse Marie Louise**, especialidad en los cultivos del jardín del Wajay.

Y **easters** crego, entre profusión de gladiolos, en los grandes jarrones del jardín.

Una fiesta animadísima.
Deliciosa!

Campuzano, el imponderable manager del Chateau Madrid, se desvivía por atenderlo todo.

No tenía punto de reposo con todo lo que se le fué presentando, una cosa tras la otra, en la noche.

Los **parties** abundaban.
En todas direcciones.
La Comisión Nacional del Turismo llenó su cometido a las mil maravillas.
Seguirán viaje hoy.
Van a su país.

EL BAILE DEL SABADO

Espléndido!
De gran lucimiento.

Resultó así, bajo sus aspectos todos, el baile que ofreció en sus salones la noche del sábado la Asociación de Propietarios del Vedado.

Fué un éxito en toda la línea por lo selecto, por lo ordenado de la concurrencia, digna de la gran sociedad que tiene por presidente al digno Aurelio Méndez.

La animación era general.
Inmensa.

Este baile es el primero de una serie que en períodos diversos se repetirá en el Vedado.

Su éxito lo ha decidido.
Se sucederán los bailes.

EL DIA DE CUBA

Conciertos.
Organizados por Lecuona.
Los de hoy, correspondientes al día de Cuba, se efectuarán con un grupo de intérpretes cubanos.
María Fantoli en primer lugar.
Luego...
Maruja González Hortensia Coalla, Amalia Martos y Emilio Medrano.
Se desarrollará en medio de un ambiente de puro arte cubano.
Con los mejores intérpretes.
Ahí están sus nombres.

LUISA CARLOTA PARRAGA

Sale hoy.
Con dirección a Nueva York.
Va con objeto de seguir viaje en el **Leviathan** el 29 del corriente en compañía de Rosita.
La acompaña también su señor padre, el licenciado Carlos I. Párraga, para reunirse todos en agosto en París.
¡Feliz viaje!

SUMMER CASINO

Noche de alegría.
Y de intenso júbilo.
Fué la de ayer en el Summer Casino, en nuestro Casino de Verano, con las hermanas Ppfearry en el show insuperable.
Con ellas, compartiendo el éxito de las veladas, se ve a América Coto
Y al conjunto de bellezas.
De girls esculturales.

ARMANDO MENCIA

De viaje.
Con dirección a Holanda.
Sale hoy con el propósito de tomar nuevamente posesión de su destino en la Liga de las Naciones el joven Armando Mencía.
Va por la vía de Nueva York.
¡Felicidades!

GABRIEL AURIOLES

Del Colegio de La Salle.
Gabriel Aurioles y Falcón.
Alumno del sexto curso, después de haberle saltado el quinto, que ha seguido siendo el primero de la clase.

Muy aprovechado, como lo demuestran no solo los premios, obtenidos uno a uno, sino el resultado final de sus exámenes.

En el grado más alto.
Con nota de Sobresaliente.

Por semejante éxito merecen todo género de felicitaciones sus padres el señor Diego Aurioles y su interesante esposa, la señora Otilia Falcón.

Adelante, Gabriel.

IGNACIO REMIREZ

Murió.
Inútil una reacción salvadora.
En su casa del Cerro, rodeado de los buenos hijos, exhaló ayer el último suspiro.
Ha muerto Ignacio Remírez a la edad de setenta y tres años y se hizo distinguir siempre por su talento, su cultura y su sinceridad.
Fué secretario en el pasado.
Después catedrático.
Y al morir desempeñaba una plaza de Inspector de la Universidad Nacional, puesto de nueva creación que fué su última dedicación.
¡Paz a sus restos!

Enrique FONTANILLS.

JABON DE LA TOJA

NINGUN OTRO PRODUCTO SIMILAR IGUALA SUS EFECTOS

LIBRO DE ORO

30 Años de Bodas del Gran Mundo

1898 a 1929.

Pronto se editará este lujoso libro con 600 páginas y más de tres mil bodas, numerosas fotografías de novias y detalles completos de todas las ceremonias nupciales.

A $1.50 EL EJEMPLAR. RESERVE EL SUYO.

EDITORES: RIVERO, PEREZ Y VEGA.

Neptuno 265. Teléfonos: U-4337 y A-5519.

Agua de Colonia :: del Dr. JOHNSON ::

PREPARADA con las ESENCIAS más finas

EXQUISITA PARA EL BAÑO Y EL PAÑUELO

De venta DROGUERIA JOHNSON, P. MARGALL, Obispo 36, esquina a Aguiar

HOY ES LUNES DE LA CASA GRANDE

Algunos de la infinidad de artículos a precios populares de los LUNES.

TELAS

WARANDOL DE HILO, de lino puro en gran surtido de colores, la vara **$0.50**

BATISTAS estampadas, Peter Pan, en nuevos diseños y colores firmes **$0.35**

SEDAS

VELO CELANES, estampado, dibujos muy originales. Tela lavable, la vara **$1.25**

CREPE ROMANO, de seda superior en bonitos colores, la vara **$1.75**

VESTIDOS

Elegantes vestidos de velo celanés de seda, estampados estilo chiffon de alta novedad. Rebajados de $15.50 a **$10.75**

MAMELUCOS

para niños de 1 a 3 años, confeccionados en warandol superior, de $1.00 y más, hoy **$0.50**

PARA ROPA DE CAMA

Warandol en todos los colores, de superior calidad, de 8, 9 y 10 cuartas de ancho, a

83, 89 Y 97 CTS.

Hoy es San Juan. Mañana San Luis.

ELIJA SU REGALO EN LA CASA GRANDE.

La Casa Grande

UN INDIVIDUO EMBRIAGADO ENTRO EN UNA CASA Y MALTRATO A UNA INFELIZ MUJER

De varias denuncias de hurto han conocido ayer las diversas estaciones de policía. Lesionados casuales

EN EMERGENCIAS Y LAS CASAS DE SOCORROS

Un hombre agredió a otro con una navaja, hiriéndolo.
Un espectador fué herido con el club por un guarda jurado

—En el primer centro de socorros fué asistido de lesiones de carácter menos grave, Abelardo Con y Pileña, dependiente y vecino de Mercaderes número 27 que se produjo casualmente al sufrir una caída transitando por Mercaderes y Ricla. El paciente según se hace constar en el certificado médico expedido, se encontraba en estado de embriaguez alcohólica.

—Alberto Tabuada de la Maza, mnesajero y vecino de V. Muñoz número 95, fué asistido en el primer centro de socorros de una herida en la cabeza de carácter menos grave y contusiones lineales diseminadas por todo el cuerpo, que declaró le había ocasionado al agredirlo con el club, el Guarda Jurado número 53, Enrique Infante, que presta sus servicios en el Teatro Nacional sin que diera motivo para ello.

—En el primer centro de socorros falleció un individuo cuyas generales se desconocen, así como las causas de su muerte. Reconocido el cadáver por el médico de guardia doctor Espinosa no le apreció lesión alguna en su hábito externo. El cadáver fué remitido al Necrocomio para su autopsia.

—José Quiroga de la Torre, vecino de Kessel número 2, se produjo lesiones de caracer menos grave, al caerse de una escalera en ocasión de encontrarse trabajando en la casa Gertrudis y Estrada Palma.

—José Laroche Latour, de Hospital número 11, dió cuenta a la policía que la joven Consuelo Martínez, de 14 años de edad que se encontraba al abrigo de su hermano Ricardo que reside en A., de Acosta número 17, se marchó, ignorándose su actual paradero

—En el Hospital Municipal fué asistido de lesiones de caracter menos grave, Jorge Soroa Castillo vecino de San Joaquín número 40 que se produjo casualmente en su residencia, al sufrir una caída.

Agustín Bonilla Blanco, dueño de café cantina situado en P. Varela número 94 dió cuneta a la policía que de la caja contadora le habían hurtado la cantidad de 14 pesos, sospechando de un individuo que fue visto al salir del establecimiento por Manuel Sedano Lara, sereno, quien lo interrogó contestándole que se encontraba calentando café.

—Cuatro individuos hasta ahora desconocidos, lograron sustraer un saco de papas que se encontraba sobre la tarima de uno de los establecimientos del Mercado Unico, propiedad de Rodolfo Fernández García, quien se estima perjudicado en la cantidad de cuatro pesos.

—Amado Delgado Hernández de 19 años y vecino de Avesterán número 20 fué asistido en el Hospital Municipal de una herida incisa en la región pectoral izquierda, que refirió le había ocasionado un desconocido al agredirlo con una navaja cuando transitaba tranquilamente por la esquina de Peñalver y San Carlos.

—Vicente López López, natural de España, de 18 años de edad, mecánico y vecino de Central Andorra, situado en Artemisa, fué arrestado por haberse presentado con una factura de la casa Crespo García y Compañía, en la ferretería que está situada en San Ignacio número 51 solicitando le hiciera entrega de una mercancía valorada en 22 pesos extrémo que comprobó no era cierto el dependiente Roberto Busquet y Mure.

Se hizo constar la declaración prestada por Busquet, de que por este procedimienot han sido estafados los comerciantes Corotiza Baraño y Compañía y Feito y Cabezón por lo que supone que e detenido haya tenido participación en os mismos.

—En el primer centro de socorros fueron asistidos de lesiones de carácter leve, Jesús Vázquez Lamela y Manuel Fernández Gutiérrez, con domicilio en Compostela número 112, que se ocasionaron al sostener una reyerta, al entrar en discusión por el aquiler de una habitación.

—Al tropezar con un sillón casualmente en su residencia, se ocasionó lesiones de carácter menos grave, Armando Usatones Martínez, vecino de Compostela número 113 de las que fué asistido en la casa de salud La Purísima.

—Los zapateros Miguel Zayas Bazán, vecino de Corrales número 46 y José Fernández Batuta, con domicilio en J. María número 88, fueron arrestados porque en estado completo de embriaguez alcohólica, formaron un fuerte escándalo en el interior de la casa J. María número 88. Los acusados fueron remitidos al vivac.

—Trabajando en la zapatería que está situada en Bélgica número 103, se produjo lesiones de carácter menos grave en una mano, Nicolás Arencibia, vecino de Fernandina número 43 de la que fué asistido en el primer centro de socorros.

—Manuel Alvarez Méndez dueño de la posada situada en Pacido número 46 denunció a la policía que un individuo nombrado Manuel Novoa, sin personalidad de ninguna clase cobra las habitaciones de su establecimiento, estimándose con ello coaccionado y perjudicado en sus intereses.

—Fernando Gómez Gómez, dependiente y vecino de Pacido número 65, se personó en la Segunda estación de policía denunciando, que es socio de la Sociedad España Integral y en la noche de ayer al pergonarse en la misma donde se celebraba un baile vendo acompañado de dos jóvenes, José Gale Cortes, le prohibió la entrada, sin darle explicación alguna por su proceder.

Elías Rubén, dependiente y vecino de Sol número 34, sufrió lesiones de carácter leve, transitando por la calle Sol y ser arrollado por la bicicleta que montaba Enrique Ramírez Valle vecino de Obispo número 1.

—Gerardo González Jiménez, vecino de Cienfuegos 17, fué arrestado por haber sustraído un par de zapatos de la zapatería El Cadete, siendo sorprendido por el dependiente José María Redo. El acusado ingresó en el vivac.

—El motorista 598, que conducía el tranvía 261, por la esquina de Aguila y M. Gómez, fué acusado por el vigilante 161, de la Sección del Tránsito de haberlo desobedecido y faltado al respeto.

—José García Romero, vecino de Somerueios número 5, denunció a la policía, que de su residencia le habían hurtado ciento quince fracciones de billetes para el próximo sorteo, estimándose perjudicado en el valor de los mismos.

—Ana Veliz Armenteros, de 18 años de edad y vecina de Banderas número 73, sufrió lesiones de carácter leve de las que fué asistida en el primer centro de socorros que refirió le había ocasionado al maltratarla de obras Luis Iglesias Peraz, con el que sostuvo un disgusto que es su padrasto, al tener conocimiento de que la requería de amores un individuo que no es de su agrado y de la joven.

—José María Lobo González, empleado y vecino de O'Reilly número 10, altos, dió cuenta a la policía, que el apoderado de la empresa nombrado Marcelino Alvarez, le había quitado el agua, con motivo de encontrarse algo atrasado en el pago del alquiler estimándose con ello coaccionado.

—Antonio Reyes García, natural de España, vecino de Cuarteles número 22, fué arrestado por acusarlo de un delito de tentativa de estafa Enrique Rodríguez y Rodríguez, dependiente de la tintorería situada en P. Pérez número 27 y medio, donde se presentó tratando de que le entregaran el traje de un marchante, cuyo nombre invocó.

—El vigilante 551 Izquierdo de la Primera Estación le dió cuenta al señor Alcalde Municipal y demás autoridades correspondientes, de que el Bar propiedad de los señores Arias y Alva, que se encuentra situado en los bajos del edificio La Metropolitana, carecía de la patente de alcoholes.

Emilia Hernández Otaño de 76 años de edad, encargada de la casa situada en Jesús María 23, denunció a la policía que diariamente es amenazada por sus inquilinos Rodolfo Robles y otros al requerirlo por desperdiciar el agua.

—En el centro de socorros de Jesús del Monte fué asistido de quemaduras de carácter menos grave diseminadas por el cuerpo, Armando Núñez Ponce, de 17 años de edad y vecino de Municipio número 35, que se produjo casualmente al volcársele por encima un jarro que contenía agua hirviendo.

—Asunción del Cristo Hernández vecina de Perkis 35, denunció a la policía, que había sido arrojada de su casa por su íntimo amigo José Manuel Ramos, por el que fué amenazada ignorando los motvios que tenga para ello.

—Manuel L. Giner, vecino de E. Enrique número 112, fué asistido en el centro de socorros de Jesús del Monte de lesiones de carácter leve que se produjo al agredirlo con una silla, Francisco Martínez, vecino de San Benigno 84, con el que sostuvo un disgusto. La agresión tuvo lugar en Concha y Luyanó.

—Santos Sierra Beleador, vecino de La Rosa y Vista Hermosa, dió cuenta a la policía que su vecino un tal José Ramón, le había hurtado unas prendas de su propiedad.

—Eduardo Lavín y Cepero, vecino de Palatino número 35, denunció a la policía, que había sido abandonado por su esposa Juana María Pérez Soto, de 27 años de edad, ignorando su actual paradero y las causas que la hayan inducido a tomar tal resolución.

—Un sujeto conocido por "El Bizco" ha sido acusado por Patricio Jordon Pérez, encargado de la lechería situada en M. Gómez 582 de haberle arrojado varias piedras, rompiéndole dos vasos, dándose acto seguido a la fuga.

—Jaime Berenguer Perico, dependiente y vecino de Velarde número 30 denunció a la policía que diariamente es desobedecido por su hijo Jaime Berenguer y García, que cuenta 14 años de edad dirigiéndole frases vejaminosas e insultantes.

—En el tercer centro de socorros fué asistida de quemaduras de carácter menos grave, la menor Hilda Pedro Linares, vecina de Bella Vista número 26 que se produjo casualmente en su residencia, al volcársele por encima un jarro que contenía agua hirviendo.

—José Gómez Sánchez, vecino de Marina número 2, fué detenido en Monte y 10 de octubre por el vigilante Salazar, con motivo de ocupar'e un moto-metro, una navaja y un cuchillo, cuya procedencia no pudo justificar. El acusado fué remitido al vivac.

—Antonio Tabla Granda vecino de Infanta número 42, Cerro, denunció a la policía que en días pasados adquirió un escaparate del empeñista Jesús Barro vecino de M. Gómez 560, siendo el valor del mismo 29 pesos, de cuya cantidad ya había abonado la suma de 13 pesos, que desea se le devuelva por no hacerle falta dicho mueble, que aún se conserva en poder de Barro.

—A la policía dió cuenta Luis Charesi dependiente del hotel Vedado Park que del local que ocupa en el mismo le habían hurtado un traje que apreciaba en la cantidad de 29 pesos, sospechando que el autor conozca perfectamente todas las dependencias del mencionado establecimiento.

—Esteban Martínez Baró, vecino de Reforma número 123, fué arrestado por haberle hurtado la bicicleta que en los bajos del edificio Lamar había dejado el mensajero Leonel Fegurson Chaple, vecino de Machado 381.

—Manuel Porras Pena y Luis Cheriscis, jardineros y vecinos de Paseo y Zapata, denunciaron a la policía, que de la habitación que ocupan en dicha casa le habían hurtado ropas por valor de 55 pesos, sin que tengan sospechas en persona alguna.

—En el centro de socorros del Vedado, fué asistida de lesiones de carácter leve, Estela Jacobo Rodríguez, vecina de 23 número 10, que le produjo al maltratarla de obras Manuel H. Johe, a quien requirió por estar formando un fuerte escándalo en la puerta de su domicilio, en cuyo interior se introdujo rompiéndole una mampara, después de maltratarla de obras, estimando el daño ocasionado en la cantidad de 30 pesos. El acusado se encontraba en completo estado de embriaguez alcohólica.

—Al sufrir una caída en su domicilio, se produjo lesiones de carácter menos grave, Silvio de Fragas Sánchez, de 2 años de edad y vecino de Quiñones 30, de las que fué asistido en el Hospital Municipal.

—Al caerse en los momentos que transitaba por la esquina de Príncipe y Freyre, se produjo lesiones de carácter menos grave Alberto Izquierdo Chacón, de 2 años de edad y vecino de Príncipe número 21.

—Juan Gómez López, dueño de la posada situada en Barnet número 185, fué acusado por el estudiante de medicina Angel Machado Valdés, vecino de Animas número 93, de negarse a devolverle la cantidad de cuatro pesos, de un billete de cinco pesos que le entregó para que se cobrara un peso, siendo testigo de estos hechos su amiga Julia Martínez.

—Al caerle encima un pedazo de madera le produjo lesiones de carácter menos grave a Manuel Hernández Lledes, panadero y vecino de Luzurriaga número 35.

—Eleuterio Martínez Longoria, expendedor de billetes vecino de Díaz Blanco número 37, denunció a la policía, que al penetrar en la panadería situada en Aguilera numero 126, fué maltratado de obras por el dueño de dicho establecimiento Secundino López, extraviándosele varios pedazos valorados en tres pesos.

—En la esquina de Bolívar y Aranguren la policía procedió al arresto de Angel Toyos natural de España de 20 años de edad, sin domicilio por haberle ocupado un paquete que contenía diez chuchos o aisladores completamente nuevos, cuya procedencia no pudo justificar. Ingresó en el vivac.

—Un sujeto que se concretó a exponer se nombraba Matías del Pino, fué arrestado por haber sustraído veinte rondanas de camas del establecimiento situado en Bolívar y Lealtad de la cual es dependiente Felicindo Vázquez, que estimó en cuatro pesos, el valor de lo hurtado y que la policía ocupó en poder del acusado.

—Gertrudis González González vecina de Zapata número 3, fué arrestada por haber formado un fuerte escándalo en la esquina de P. Varela y Barnet, encontrándose en completo estado de embriaguez alcohólica. Fué remitida al vivac.

M.E.C.D. 2016

59 INDIVIDUOS DE VARIOS PAISES DEVUELTOS A EUROPA POR LOS E. UNIDOS

Seis vigilantes de la Policía del Puerto prestan el servicio de vigilancia en el "La Salle", donde se hallan

EL MOVIMIENTO DE AYER EN EL PUERTO

Las siete reinas de belleza que tomaron parte en el Concurso de Galveston fueron agasajadas a su llegada

RIÑA A BORDO DE UNA GOLETA

Julio García y Joaquín Daniel Rodríguez tripulantes y vecinos de la Goleta cubana Elena estuvieron una reyerta causándose lesiones.

59 DEPORTADOS

Seis vigilantes al mando de un sargento, pertenecientes a la policía del puerto prestan desde que fué puesto a libre plática el vapor francés De la Salle, sus servicios a bordo, para custodiar a 59 individuos de distintas nacionalidades que van devueltos a Europa por el Gobierno de los Estados Unidos.

Estos sujetos lograron introducirse fraudulentamente en territorio de la Unión y despues de haber cumplido condena son deportados.

CARGAMENTO DE PATATAS

Procedente de Charleston llegó ayer el vapor noruego Mansi que trajo un cargamento de patatas.

DOS SALIDOS

Salieron ayer el vapor tanque mejicano Mirita para New Orleans y el alemán Rio Bravo para Bremen.

BARCOS QUE SE ESPERAN

Los siguientes barcos se esperan: Hoy los vapores President Wilson de New York, el Havana de New York, el Shawnee, de Galveston y que luego irá a Miami a tomar su turno el Amapala de New Orleans, el Parismina de la misma procedencia, el Munamar de New York. Mañana el Orizaba de New York, el día 26 el México de Progreso, y además durante la semana el Toronto de puertos noruegos el Muncova con carbón mineral, el Solhava de EE. UU. el Kiel de Puerto Barrios, el alemán Cuba de Hamburgo, el Bethy de Mobila.

EL DE LA SALLE

Procedente de New Orleans y Houston Texas llegó ayer el vapor francés De la Salle, que conduce carga general y 282 pasajeros en tránsito para Canarias y Havre y trajo para la Habana 4 pasajeros que son Elsie Dediot y Roger Chmbers y familia.

BOYS SCOUTS

En este barco viaja un grupo de Boys Scout norteamericanos pertenecientes a la División New Orleans y a cuyo frente van G. Bliss y J. Greenwald.

Una sección de Boys Scout cubanos acudió al muelle de San Francisco para la bienvenida a sus colegas del sur de los EE. UU. e invitarlos a pasar una día en la Habana.

Ellos se dirigen a una olimpiada que se celebrará en Birkerhaad Inglaterra a donde concurrirán unos dos mil atletas norteamericanos.

LAS REINAS DE BELLEZA

El De la Salle venía embanderado con motivo de viajar en el buque siete de las muchachas que concurrieron representando distintas naciones europeas en el concurso de bellezas organizado en la ciudad de Galveston.

El buque tenía entre esas banderas las de los respectivos paises que representan dichas señoritas.

Dichas señoritas son Lial Goldaebeiter, Miss Universo, Rosario Velázquez, Miss España, Germain Laborde, Miss Francia; Magda Lemesrescu Miss Rumania; Bennine Dicksa, Miss Inglaterra; Kety Hipp, Miss Luxemburgo; Yo Koperman, Miss Holanda.

Miss Cuba, señorita Elvira Moreno con su padre, así como los señores Abelardo Faez, Fausto Simón, Mr. George D'Or, y un nutrido grupo de periodistas y fotógrafos acudieron al muelle de San Francisco a recibir a dichas viajeras a las cuales invitaron a dar un paseo por la ciudad y sus repartos así como por la noche asistieron a una fiesta en un lugar de diversión de la Habana.

Viajan asimismo en el De la Salle la escritora española Carmen Sánchez Leira y el periodista Nig Moling que se ocuparon de ese concurso de bellezas.

DOSCIENTOS NIÑOS PARA EL SOLARIUM

Los planos y memorias ya han sido terminados

Los planos y memorias para la instalación del Solarium en la azotea del edificio que ocupa la Secretaría de Sanidad y Beneficencia en Padre Varela (Belascoain) y Estrella (Barnet), han sido terminados por el ingeniero arquitecto señor Antonio García Meitín, Jefe del Negociado de Ingeniería Sanitaria Local de la Habana.

Así nos lo informó ayer el doctor J. A. López del Valle, agregándonos que de acuerdo con el doctor Antonio F. Barrera, Jefe del Negociado Central de Higiene Infantil, ya tenían a su disposición el crédito de cinco mil pesos votado por la Comisión Nacional para la Protección de la Maternidad y la Infancia.

Si el tempo mejora, nos dijo ayer el señor García Meitín, espero que en dos días quede levantado el piso de la azotea de la Secretaría para la instalación inmediata de los servicios sanitarios, duchas y baños.

"El Departamento de helioterapia constará de varias pérgolas con sus toldos donde los niños puedan descansar despues de recibir los baños de sol, que serán más o menos dilatados según lo requieran las condiciones físicas de los niños. Ya se han adquirido los sombreros especiales y espejuelos para proteger la vista de los niños mientras reciben el baño".

"El Solarium tendrá capacidad para doscientos niños y más tarde será ampliado con cristales de cuarzo especiales que descomponen la luz solar y permiten aprovechar sus distintas radiaciones desde la infrarojosa, ultravioletas, que tienen distintas indicaciones terapeúticas".

"De todas maneras —nos terminó diciendo el doctor López del Valle— tratamos de inaugurar cuanto antes posible el solarium donde trataremos a los niños más débiles de nuestros servicios de Higiene Infantil, esos niños que indebidamente se denominan pretuberculosos.

Estado del Tiempo

Nota del mediodía del domingo.

Domina el estado del tiempo en todas las Antillas el area de alto barómetro del Atlántico, organismo de buen tiempo, habiendo subido los barómetros. Queda todavía algo baja la presión desde el Golfo de Tehuantepec por la mitad occidental del Golfo de Méjico hasta Arizona.

Pronóstico para el lunes: Buen tiempo probablemente. Cielos en parte nublados. Vientos del Nordeste al Sudeste alcanzando fuerza de brisote. Algunas turbonadas.

Observatorio Nacional.

LA ENSEÑANZA EN LA ESCUELA DE CIENCIAS

Entre los representantes se han repartido copias del Proyecto de Ley presentado por el Dr. José R. Cruells, reformando la Organización de la Enseñanza en la Escuela de Ciencias.

En los considerandos del Proyecto dice el Dr. Cruells, que las reformas de organización implantadas en la Escuela de Medicina, en la Escuela de Ingenieros y Arquitectos y la de Derecho Civil y Público, llevan en sí la aspiración de un mejoramiento para el primer Centro Docente de la República, deseo de nuestro Congreso, el cual no debe detenerse en aquellas, pues debe dotar a la Universidad de la Habana de un plan general de enseñanza y del material científico necesario a su normal funcionamiento, hasta completar la reorganización de aquellas Escuelas a las que no ha llegado iniciativa alguna de reformas, que, como la de Ciencias, constituyen la base fundamental de los estudios universitarios, contribuyendo a la preparación de los alumnos que cursan las carreras de Ingeniero Civil, Ingeniero Electricista, Arquitecto, Ingeniero Agrónomo, Perito Químico, Dr. en Medicina, Dr. en Medicina Veterinaria, Dr. en Pedagogía y Dr. en Farmacia, puesto que dichos alumnos cursan asignaturas correspondientes a la Escuela de Ciencias.

Estimando que las Escuelas de Ciencias en sus secciones de Físico Matemáticas, Físico Químicas y Ciencias Naturales están en las mismas condiciones de inferioridad, en que las constituyó la Orden 266 de 1900. en que se suprimieron muchas enseñanza por la penuria del Tesoro Nacional en aquella época, esta Proposición de Ley tiende a restituir aquellas asignaturas que figuraron en el cuadro de la Universidad en 1800, y hasta en planes anteriores. creándose solamente las indispensables para poner a tono aquel plan con las modernas exigencias científicas.

Detalla el aumento de matrículas en las asignaturas de diversas Escuelas de 1915 a 1927; los títulos que otorgará la Escuela de Ciencias, con las asignaturas que tiene que aprobar el alumno para doctorarse en Ciencias Físico Matemáticas, Físico Químicas y Ciencias Naturales.

El personal que ha de tener a su cargo las materias de las asignaturas de Análisis Matemático, Geometría Analítica, Astronomía, Física Superior, Química Inorgánica, Antropología General, Zoología, Botánica General, Mineralogía, Geometría Superior, Complementos de Análisis Matemático y Geometría; Mecánica Racional; Física Teórica, Química Orgánica, Análisis Químico Cualitativo, Biología, Prácticas de Mineralogía y Petrografía, Geología.

Despues de tratar del orden de las asignaturas y su organización, especifica la cuota de cinco pesos que pagarán junto con la matrícula los que utilicen algún Laboratorio, Observatorio, Museo Gabinete, Jardín Botánico etc, de la Escuela de Ciencias. Los alumnos de enseñanza privada que examinen asignaturas de carácter práctico, y utilicen dichos materiales pagarán también la misma cantidad, por una sola vez en cada curso académico. Estas cantidades serán destinadas al mejoramiento y ampliación de dichos departamentos de Laboratorio etc, adquisición de material e instrumental.

Termina con la forma de proveer el personal de las Cátedras, que será por oposición, pudiendo ser esta cerrada, mientras no hubiere fondos disponibles para su dotación.

Establece que los alumnos de la Escuela de Ciencias que no hubieren terminado sus estudios antes del primer día de Octubre de 1929, podrán terminarlos por el Plan antiguo en un plazo no mayor de tres años.

Hoy: SAN JUAN.
Mañana: S. Guillermo

Fecha en que se hacen innumerables regalos, ya que son muchas las personas que ese día celebran su fiesta onomástica.

Su regalo, para señora, caballero, niña o niño, está en EL ENCANTO. En alguno de sus muchos departamentos organizados todos como tiendas especializadas.

Una novedad, un objeto de arte, un artículo de uso corriente, siempre ofrece un sello de distinción inconfundible cuando lo garantiza la etiqueta de

El Encanto

HASTA FIN DE MES.

SOMBREROS DE SEÑORA.

Hoy iniciamos una venta de sombreros de señora a precios sumamente rebajados. Durará hasta el último día del mes actual...

Entran en esta oferta sombreros confeccionados con todas las calidades de paja más en boga.

Los de la SECCION ECONOMICA han sido divididos en dos grupos, con los siguientes precios:

2.60 y 3.90

Los de más vestir se remarcaron, para bajarlos de precio, en la misma proporción.

El Encanto

Segundo piso.

Venta Especial por tres días.

EN EL DEPARTAMENTO DE CABALLEROS.

LUNES
MARTES
MIERCOLES.

CALCETINES DE FANTASIA.

0,55

EL PAR

De superior calidad.

Gran variedad de dibujos.

CAMISAS

2,30

De calidad excelente.

Dibujos muy nuevos.

Cuello separado o unido.

También en color entero y con el cuello unido.

El Encanto

Planta baja.

VENTA ESPECIAL POR TRES DIAS.

LUNES
MARTES
MIERCOLES.

Holán Batista de puro hilo.

(Color entero)

EL CORTE DE 4 VARAS

1.50

En la venta especial de hace un mes de este artículo, tan solicitado durante el verano, se agotó completamente, sin que todas las personas interesadas en esta oferta pudieran disfrutar de ella.

La repetimos ahora, en ocasión de haber recibido un nuevo y extenso surtido.

EN 32 COLORES DIFERENTES Y EN BLANCO Y NEGRO.

Por llegar 400 piezas algo retrasadas, ofrecemos batista "ENCANTO", especial para ropa interior, a

1.65

La pieza de 10 varas.

El Encanto

Planta baja.

VESTIDOS DE LUTO.

Hemos recibido un nuevo y extenso surtido de vestidos negros, confeccionados con telas de verano, de la mayor novedad.

Todos los hemos marcado a precios muy reducidos.

Sencillos y elegantes vestidos de voile y de holán de hilo, muy frescos y prácticos.

Desde

9.50

Modelos interpretados en georgette y crepé de China.

Desde

22.50

Elegantísimos vestidos interpretados en exquisito chiffon.

Desde

27.50

El Encanto

Segundo piso.

VENTA ESPECIAL POR 3 DIAS.

LUNES
MARTES
MIERCOLES.

BOLSAS y Carteras.

Durante estos tres días hacemos una considerable rebaja en todas las bolsas y carteras de piel, incluyendo las de mayor novedad.

Todos colores.

Como prueba de la importancia de esta rebaja, señalamos estos tres datos:

Las de 3.75, a 3.00
Las de 4.25, a 3.50
Las de 5.00, a 4.15

En la misma proporción han sido rebajados todos los demás estilos.

El Encanto

Planta baja.

M.E.C.D. 2016

DIARIO DE LA MARINA

Para dictar sus anuncios clasificados A-3333 A-1014

SECCION 2ª

AÑO XCVII — Acogido a la franquicia postal — LA HABANA, LUNES, 24 DE JUNIO DE 1929 — El periódico más antiguo de Cuba

NUEVA FRASEOLOGIA INTRODUCIDA EN LA DIPLOMACIA INTERNACIONAL POR DAWES

Queda Totalmente Demostrado Que el Procedimiento del Médico Español es Distinto y Superior al de Bonnier

DECLARACION AUTOGRAFA DEL DOCTOR JAWORSKI

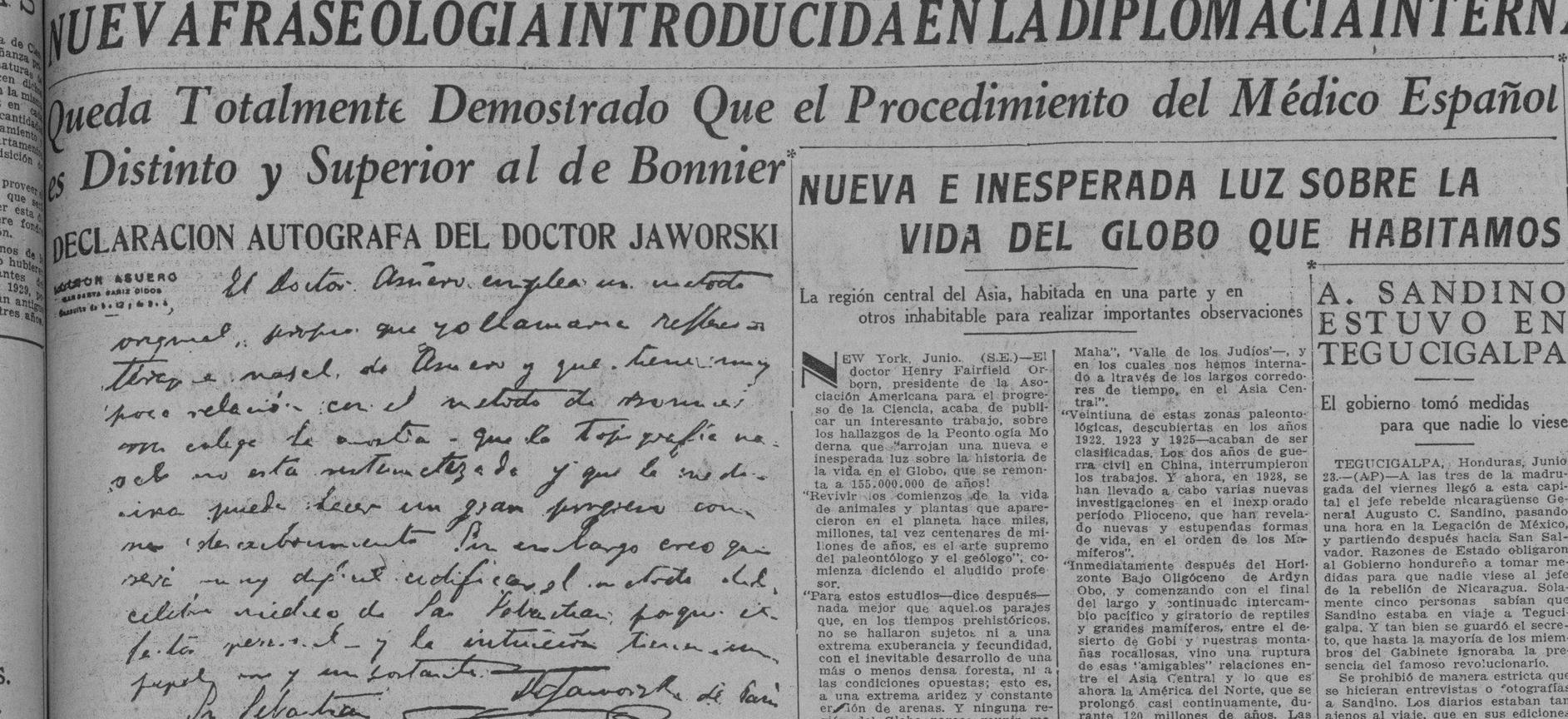

Ayer, en San Sebastián, antes de marchar a París, el ilustre doctor Jaworski entregó a nuestro enviado especial la cuartilla que aquí reproducimos, y que dice así: «El doctor Asuero emplea un método original, propio, que yo llamaría «reflexoterapia nasal de Asuero» y que tiene muy poca relación con el método de Bonnier. Mi colega ha mostrado que la topografía nasal no está sistematizada, y que la Medicina pueda hacer un gran progreso con el descubrimiento. Sin embargo, creo que será muy difícil codificar el método del celebre médico de San Sebastián, porque el factor personal y la intuición tienen un papel muy importante.—JAWORSKI, de París.»

SAN SEBASTIAN Junio (SS). Hoy es para mí día verdaderamente grande. Hablan los profesionales de la ciencia, y ellos avalan con su autorizada opinión mi impresión profana, que no ha tenido otra fuerza que la de la verdad, pero que ya necesitaba el refuerzo de otras más respetables, si no por más honradas ni sinceras, por su valor técnico innegable. Y para que no pierda absolutamente nada del aroma este episodio de hoy tendré que repetir algo de lo ya dicho en la referencia teefónica con que el deseo de adelantar desflora las informaciones.

El doctor Jaworski, miembro de la Facultad de Medicina de París, colaborador de Bonnier y continuador de sus procedimientos, llegó por la mañana a San Sebastián. El prestigio de su nombre le abrió de par en par las puertas de la clínica de Asuero, y allí lo pasé yo, a su lado.

Es Jaworski un hombre ya entrado en la cincuentena; calvo; gasta un bigotillo entrecano y tiene una cara inexpresiva, una mirada fría y un gesto serio. Es algo nervioso.

Viste de negro y ostenta en el ojal la cinta de la Legión de Honor.

Tan pronto como saludó a Asuero, Jaworski me adelantó un juicio favorable acerca de él.

—Este hombre —me dijo —no es un hombre vulgar.

Y comenzó a estudiar casos y a presenciar curas, preguntando y enterándose concienzudamente de todo. Luego, en un momento de descanso entre la consulta de dos enfermos Jaworski sometió a su colega a un interrogatorio formal, al que no pudo sustraerse Asuero.

—Me da la impresión —habla el médico parisiense— de que usted no busca un punto concreto previamente sabido para cada caso.

—En efecto; no hay nada de puntos determinados.

—¿Nada de Bonnier?

—Nada de Bonnier.

—Pues ya puedo, si me convenzo, creer en su sistema, porque de lo erróneo del de Bonnier estoy plenamente convencido. Yo lo practiqué con él, y yo he curado el estreñimiento tocando un punto, y él lo curó tocando en otro distinto.

—Es que ya le digo que no hay tales puntos y que yo no los busco. Yo exploro al enfermo hasta hallar una determinada sensibilidad que me delata la expresión de los ojos.

—¡Esa es la verdad! — repuso Jaworski—.Es Vd. un gran hombre; es usted un verdadero sabio, y se lo dice a usted...

—Un precursor —interrumpió Asuero. Conozco sus obras sobre reflexoterapia, que son muy interesantes.

—Crea usted— siguió Jaworski que no por vanidad, sino por dar autoridad a mis palabras, quiero dejar bien sentada mi personalidad. Yo soy el inventor de la palabra reflexoterapia. La he practicado aún antes que Bonnier, y hay Memorias mías en la Academia de París anteriores al libro de Bonnier, de que ahora se habla tanto. Tengo, pues autoridad para declarar que no hay en esto nada de sugestión, y la práctica me permite afirmar que los efectos de las curaciones por reflexoterapia son duraderos. Lo que sí afirmo es que en este porcentaje, realmente maravilloso, de las curaciones que usted realiza, entra por mucho un factor personal, llámese como se llame: intuición, acierto suerte, habilidad, práctica; lo que sea; pero considero muy difícil metodizar su sistema de modo que otros lo puedan emplear con igual eficacia, sin que esto sea entrar en el terreno de lo sobrenatural ni milagroso; es simplemente facultad personal, misteriosa por desconocida. F. Gall, el padre de la frenología, entraba en un penal, y tocando la cabeza de los reclusos distinguía perfectamente a los asesinos de los ladrones y de los sátiros, y aun señalaba en aquel lugar a algún inocente; escribió su método, y nadie ha acertado tanto como él

Aquí se interrumpió la conversación para reanudar las consultas, y Jaworski, ante nuevos casos, expresó más claramente su admiración. Sin la presencia del doctor Asuero, el médico francés — francés de nacionalidad, peruano de nacimiento y polaco de origen —habló de la campaña que contra Asuero sostiene una parte del cuerpo médico español, calificándola duramente y recordando episodios análogos ocurridos en el extranjero, porque él cree que aun es peor la lucha del que vale fuera de aquí. Contó que en 1842 fué expulsado de Viena el doctor Semel Levis por haber defendido la "herejía científica" de que los parteros debían lavarse las manos antes de intervenir, sosteniendo que con sólo esa sencilla previsión se había hecho descender los casos de fiebres puerperales del 90 al 30 por ciento. Es la incomprensión primero, y la rivalidad, después.

Llegada la hora de comer el doctor Asuero nos invitó a su mesa son el médico francés y otros varios doctores, y durante la comida la conversación la llevaron los dos casi exclusivamente. Más habló el doctor Jaworski, porque tenía más cosas que decir, desatada su lengua por la admiración ante las curaciones que había presenciado, y de las que ayer se dió cuenta.

Según él, por lo que su práctica le demostró, acerca del empleo de la reflexoterapia, resultaba más indicado para la enteritis estreñimiento, dismenorrea, trastornos vesicales y taquicardias.

Pero los resultados positivos fueron tan escasos, que ello aconsejó el abandono del procedimiento.

—Ni Bonnier ni yo —pudimos soñar nunca que se consiguieran tantos y tan continuados éxitos como obtiene Asuero. Por eso abandoné casi totalmente el sistema y me dedique al rejuvenecimiento por la transfusión de sangre, que ahora practico, y de la que hablé en Barcelona en 1925. En definitiva: esto es verdad y esto es muy sencillo, y en su sencillez está el primer elemento de su eficacia.

Como resumen de su impresión, el señor Jaworski, que regresó por la noche a París, me entregó la cuartilla que envío para que se reproduzca autográficamente.

J. de la C.

SE PROPONE LA VIGESIMA ENMIENDA A LA CONSTITUCION NORTEAMERICANA

La propone un Senador y se refiere a declarar ilegal la guerra, con más efectividad que el Pacto Kellogg

CONTRA EL USO Y ABUSO DE LOS CIGARRILLOS

Hasta las mujeres fuman ya y envenenan así a sus hijos antes de que nazcan y tratan de evitar auge al consumo

WASHINGTON, Junio 21. (SE). —Una enmienda constitucional, declarando ilegal la guerra, y que podría llamarse la "vigésima enmienda", ha sido propuesta por el senador Lynn J. Frizier, de North Dakota, en un discurso pronunciado por él en contra del uso del cigarrillo, ante los delegados a la reunión anual de la "Potomac Conferencod Seventh Day Advertist", celebrada recientemente en el local del Colegio Misionero de Washington, en Takoma.

El aludido senador, atribuye el aumento en el consumo de cigarrillos a la guerra.

"El aumento en el consumo de cigarrillos—ha dicho—es debido a la Guerra Mundial". Y continuó enumerando otras "calamidades", que a su juicio se deben a ella: pérdidas de vidas, desequilibrio financiero, etc.

UNA ENMIENDA

"Yo he propuesto una enmienda a la constitución de los Estados Unidos, declarando ilegal la guerra"—agregó después.— "Debemos, en efecto, ilegalizar la guerra". —Páceme ver los progresos alcanzados con el Pacto Kelloog; pero éste es un simple pedazo de papel —scrap of paper"—sin fuerza alguna para ello. Debemos introducir una enmienda condenando la Guerra en todas las formas".

"Debemos crear un sentimiento público en contra de la guerra y de los cigarrillos"—agregó convencido.

"Yo utilizaría los centenares de millones de dollares que se invierten en sostener el Ejército y la Marina, en mejorar las condiciones de salubridad pública y la educación nacional"—concluyó.

LEY CONTRA LOS CIGARRILLOS

El Representante John J. Mc Swain, de Saouth Caroline, que sucedió al senador Frazier en el uso de la palabra, pareció no haber interpretado bien la proposición de éste último, de introducir una enmienda constitucional contra la guerra y los cigarrillos.

"Hemos votado todas las leyes federales bajo las cuales podemos vivir"—dijo—. "Se ha propuesto una enmienda en contra de los cigarrillos. Estoy seguro de que sería inútil; así, veríame obligado a votar en contra de la enmienda vigésima".

A continuación agregó que más que tal cosa, lo que debiera llevarse a cabo es una campaña educacional para prevenir a la juventud en contra del abuso del tabaco".

LA DEGENERACION ATRIBUIDA A LA NICOTINA

Daniel H. Kress, Presidente de la Liga Contra el Cigarrillo, habló de le "degeneración causada por el tabaco", y llamó la atención sobre el hecho de que ya las mujeres también fumaban, con lo cual, a su juicio, "estaban envenenando a sus hijos antes de que nacieran".

Algunos oradores, tuvieron frases duras para las hojas impresas. Así los periódicos tendrían algo, según el doctor B. G. Wilkinson, dean del Colegio Misionero de Washington, propuso una resolución en este sentido.

Después de varios discursos, en contra de los perniciosos y malévolos efectos del tabaco se resolvió "oponerse por todos los medios legítimos contra la futura extensión del uso y tráfico de cigarrillos".

REGALO $50 a $500

Barantizamos reserva completa

GARANTIZAMOS EL PAGO SI SE DESEA ANTE NOTARIO

Por toda noticia que produzca el CASTIGO LEGAL de los culpables de sustracciones de mercancías en DROGUERIAS.

Si el culpable legal resulta el comprador de lo sustraído la GRATIFICACION DOBLE no tema nadie sabrá nada

SR. MARIO F. MOREJON

TELEFONO A-7097

LOS VUELOS DEL CAPITAN HAWKS

Ha desistido de volar hoy de Nueva York como pensaba

LOS ANGELES, Estado de California, Junio 23. — (AP) — El capitán Frank Hawks, que tiene el record de vuelo transcontinental, sin escalas (18 horas 21 minutos 59 segundos), dijo hoy que ha desistido de salir de Nueva York el próximo lunes, para disminuir el record. En vez de ello, Hawks irá a Nueva York en etapas fáciles, y después intentará hacer un gran vuelo redondo, de ida y vuelta entre esa ciudad y Los Angeles, para hacer nuevos records.

El capitán espera despegar en Nueva York el martes o miércoles, en dirección a Los Angeles, donde estará solamente tres o cuatro horas, para iniciar sin pérdida de tiempo la jornada de retorno a la ciudad de los escala-cielos.

NUEVA E INESPERADA LUZ SOBRE LA VIDA DEL GLOBO QUE HABITAMOS

La región central del Asia, habitada en una parte y en otros inhabitable para realizar importantes observaciones

NEW York, Junio. (S.E.)—El doctor Henry Fairfield Orborn, presidente de la Asociación Americana para el progreso de la Ciencia, acaba de publicar un interesante trabajo, sobre los hallazgos de la Peontología Moderna que "arrojan una nueva e inesperada luz sobre la historia de la vida en el Globo, que se remonta a 155.000.000 de años!

"Revivir los comienzos de la vida de animales y plantas que aparecieron en el planeta hace miles, millones, tal vez centenares de millones de años, es el arte supremo del paleontólogo y el geólogo", comienza diciendo el aludido profesor.

"Para estos estudios—dice después—nada mejor que aquellos parajes que, en los tiempos prehistóricos, no se hallaron sujetos ni a una extrema exuberancia y fecundidad, con el inevitable desarrollo de una más o menos densa foresta, ni a las condiciones opuestas; esto es, a una extrema aridez y constante erosión de arenas. Y ninguna región del Globo parece reunir mejor las condiciones requeridas para la fosilización que la, en parte habitable y en parte inhabitable región central del Asia, en otro tiempo comprendida dentro del actual desierto de Gobi, en la Mongolia."

"Si observamos con detenimiento un Mapa Mundi, advertiremos que el Continente Asiático parece haber ocupado el centro del Planeta; que la Europa no es más que una península de ese inmenso macizo continental; que hasta el Africa, parece un apéndice gigantesco u otra península dirigida hacia el Sur este, y que hasta nuestra América, parece haber estado unida en tiempos remotos a ese enorme macizo continental."

ASIA EL CONTINENTE CENTRAL

"Si pues, Asia fué realmente el Continente Central, la madre fecunda de todos los demás, y sus condiciones ambientes favorecen la conservación, en forma fosilizala, de la vida que en el comienzo de los tiempos habitó el Planeta, cuán trascendentalmente importante resulta reconstruir esa vida en el Asia Central...! A este fin encaminanse los esfuerzos de la expedición del Museo Americano. Las exploraciones y trabajos llevados a cabo bajo la dirección de Roy Chapman Andrews, Walter Granger, Charles P. Berkey y sus amables colegas, han dado por resultado convencernos de que el más grande e intimidador desierto del mundo, fué un verdadero jardín del Edén, en tiempo de los grandes reptiles y los grandes mamíferos".

"En el período relativamente corto de seis años—de 1922 a 1928—la expedición del Museo Americano al Asia Central, ha logrado despertar a éste dormido gigante de la prehistoria, así como poner de manifiesto su majestuosa vida prehistórica, ahora estimada por los geólogos en una antigüedad de 155.000.000 de años, subdividida en varias épocas".

"Primeramente esta inmensa región del Asia fué la habitación de grandes núcleos migratorios de plantas y animales—grandes reptiles, que sucesivamente se extendieron hacia todos los continentes. Comenzando en el período jurásico y en seguimiento de los gigantes Sauropodos hasta los extremos del Africa y de la América del Sur, fueron varias especies de dinosauros, tales como el Iguanodonte, que se alimentaba de hojas; y los pequeños y grandes carnívoros llamados Megalosauros y Zerópodos".

"Al cerrar el período de los Cretaceos, cuando el iguanodonte y el ceraptosaurio, cuyas grandes nidadas acaban de hallarse, y los grandes carnívoros, enemigos de ambos hubieron desaparecido, siguieron, en el período Eoceno, una sucesión evolutiva de grandes y pequeños mamíferos, que culminaron en el gigante Titanoteros, y el poderoso Beluquiteros del Oligóceno, y finalmente, varias especies de Mastodontes, incluyendo los recientemente descubiertos— Serridentinus—Sin embargo, estos mastodontes probocideos, no tuvieron su origen en el Asia Central; vinieron de la región de la Etigpia, y pasaron por el Asia Central en su largo camino hacia Europa.

TRES OLAS DE VIDA

"Estas sucesivas oleadas de vida, estas invasiones y expulsiones, de las viejas razas, se han revelado, en parte, en as rocas encontradas más allá del "Trigésimo Horizonte" de 'Zonas Biológicas', a las que nuestros geólogos han aplicado uniformemente nombres locales mongólicos—por ejemplo el "Irden Maha", 'Valle de los Judíos'—, y en los cuales nos hemos internado a través de los largos corredores de tiempo, en el Asia Central".

"Veintiuna de estas zonas paleontológicas, descubiertas en los años 1922, 1923 y 1925—acaban de ser clasificadas. Los dos años de guerra civil en China, interrumpieron los trabajos. Y ahora, en 1928, se han llevado a cabo varias nuevas investigaciones en el inexplorado período Plioceno, que han revelado nuevas y estupendas formas de vida, en el orden de los Mamíferos".

"Inmediatamente después del Horizonte Bajo Oligóceno de Ardyn Obo, y comenzando con el final del largo y continuado intercambio pacífico y giratorio de reptiles y grandes mamíferos, entre el desierto de Gobi y nuestras montañas rocallosas, vino una ruptura de esas "amigables" relaciones entre el Asia Central y lo que es ahora la América del Norte, que se prolongó casi continuamente, durante 120 millones de años. Las causas de esta "ruptura" fueron probablemente grandes cataclismos geológicos seguidos de variaciones meteorológicas".

APARICION DE NUEVOS CUADRUPEDOS

"Entonces aparecieron nuevas razas de cuadrúpedos, mayores en tamaño que el Tinatoreos de América, y que los grandes Mammoths que, en el Norte de Africa y en el Sur de Eursaia, marcan el término de la época de los grandes mamíferos, y la aparición del hombre sobre la tierra. Estos nuevos monarcas del Asia Central, fueron en parte autoctonos y en parte inmigrantes del Africa, pertenecían a tres familias distintas".

"El director de la expedición hizo, entre otros hallazgos, el de tres cráneos de este extraordinario Titanoteros, con características nasales que estudió el doctor Loucks, y tipos enteramene nuevos para Pond. Nuestro arqueólogo, el cual considera estas zonas dignas de todo género de investigaciones. A despecho de ésto, el año 1928, fué de extremas dificultades, y hasta el final no fueron sus resultados verdaderamente productivos".

"Nuestros exploradores han mostrado un estoicismo digno de loa en su dura y desalentadora tarea. Ninguna dificultad los ha deteneido. Al Noroeste de Ordos, pasamos el tiempo más crítico de nuestra estancia en el Asia Central desde 1922. No habiéndose realizado ningún descubrimiento de trascendental importancia, en las peores condiciones atmosféricas que halló nuestra expedición, padeciendo los jefes, alguno de los cuales hubo de ser sometido a operaciones quirúrgicas en las peores condiciones, el camino del Turquestán Chino, absolutamente cerrado por montañas de arena movediza, la partida descorazonada por el regreso de la caravana de Sven Hedins, medio muerta de hambre, no desanimaron a Andrews, Grnager y Young, que ante el fracaso de sus planes largo tiempo madurados, formaron otras encaminándose en dirección oriental y nordeste".

OTROS DETALLES

A continuación, el doctor Orbon, relata los trabajos en Kargan Urga, Iren Dabasu, y en el Este de la Mongolia; y ofrece la descripción científica y detallada, hecha por Roy Chapman Andrews, de algunas de las especies encontradas por la expedición.

También ofrece la descripción de un tipo de cuadrúpedo, que se ha nombrado Amebelodon, hecha por el profesor Barbour, que, a su juicio, demuestran que el clima y las condiciones para la vida del desierto de Gobi, fueron en esas épocas remotas, aún más favorables que las del territorio de Nebraska.

"Pero—termina el profesor Orbon—el Asia Central puede revelarnos todavía importantes secretos, relativos a los antecedentes del hombre. Andrews y Granger, fracasaron el año pasado en su empeño de hallar razas de esos antecesores del hombre en los períodos plieocenos y gligocenos. Esto se atribuye a que las enormes tempestades y los pesados depósitos de arena que contenían los esqueletos de los gigantescos cuadrúpedos encontrados, no permitieron la conservación de los restos, más delicados, de los sipedos anterios al antropides".

"Finalmente—dice el profesor Orbon—ante esta triunfante reconstrucción de la vida del Asia Central, no debemos concluir estos preliminares recordando la profética visión de Isaías...?

A. SANDINO ESTUVO EN TEGUCIGALPA

El gobierno tomó medidas para que nadie lo viese

TEGUCIGALPA, Honduras, Junio 23.—(AP)—A las tres de la madrugada del viernes llegó a esta capital el jefe rebelde nicaragüense General Augusto C. Sandino, pasando una hora en la Legación de México, y partiendo después hacia San Salvador. Razones de Estado obligaron al Gobierno hondureño a tomar medidas para que nadie viese al jefe de la rebelión de Nicaragua. Solamente cinco personas sabían que Sandino estaba en viaje a Tegucigalpa. Y tan bien se guardó el secreto, que hasta la mayoría de los miembros del Gabinete ignoraba la presencia del famoso revolucionario.

Se prohibió de manera estricta que se hicieran entrevistas o fotografías a Sandino. Los diarios estaban tan ajenos al viaje, que en sus ediciones siguientes daban al jefe rebelde peleando todavía en Nicaragua.

TEGUCIGALPA, Honduras, Junio 23.—(AP)—Refiriéndose a las noticias recientes de la Prensa salvadoreña de que los periódicos de este capital temen la posibilidad de una alianza entre Guatemala y Salvador contra Honduras, los diarios hondureños niegan ese temor en sus editoriales de hoy.

Todos dicen que Honduras confía en Salvador, y en que el pueblo salvadoreño sea amiga de este país, lo cual hace imposible que adopte una actitud hostil o injusta en el presente conflicto de fronteras con Guatemala.

EN LA LIGA DEL ESTE

Dos de los juegos de esta Liga fueron de extra innings. A continuación ofrecemos los resultados:

El Pittsfield ganó el primer juego 12 por 8 y el segundo quedó empatado a 4 en cinco innings, no pudiendo jugar más porque lo prohibe una ley del Estado de Pittsfield. Providence y Springfield se dividieron honores 6 por 2 y 2 por 7. También hicieron lo mismo Bridgeport y Allentown, con scores de 10 por 2 y 4 por 5. El Albany le dió los nueve ceros al New Haven.

LA LUCHA CONTRA LA FIEBRE NEGRA

Sólo la transfusión de sangre puede salvar a los atacados

UN NIÑO DE 14 AÑOS

Ya se le hicieron hasta ayer siete transfusiones sin éxito

NUEVA YORK, Junio 23.—(AP)—Hoy se le hizo una séptima transfusión de sangre al niño neoyorquino George Mosher, de 14 años, quien está gravemente enfermo de Kala-Azar, extraño mal que también es llamado Fiebre Negra.

Esta noche el paciente estaba mucho peor, en el hospital de Staten Island. Los médicos dicen que será necesario hacerle otra transfusión el lunes por la noche, ya que el único tratamiento contra esa enfermedad es inyectar nueva sangre en las venas, para contrarrestar la destrucción de corpúsculos rojos. Algunos médicos estiman que Mosher podrá estar vivo por lo menos cuatro semanas más, recurriéndose a las transfusiones.

Kala-Azar, enfermedad rara en los Estados Unidos, ha sido descubierta en Centro y Sur América. Se la llama también fiebre dum-dum, Boton de Oriente y fiebre negra.

Más de cien neoyorkinos han ofrecido voluntariamente su sangre para ayudar al niño enfermo, y otros muchos han donado dinero. El enfermito está en uno de los portales del hospital, a corta distancia de la playa.

LA LIGA INTERNACIONAL

He aquí los resultados de los juegos celebrados ayer en este circuito: El Newark ganó dos juegos al Poronto, 15 por 0 y 7 por 1. Buffalo y Reading dividieron honores 10 por 3 y 2 por 3. El Montreal le sonó el cuero en los dos juegos al Jersey City 9 por 4 y 11 por 5. Y el Rochester y el Baltimore se dividieron los honores: 11 por 2 y 0 por 2.

ACTUA LA LIGA ANTIALCOHOLICA

Campaña por todo Norteamérica para que cumplan la ley seca

WASHINGTON, junio 23. (AP) La Liga Anti-Alcohólica se propone realizar una campaña por todo el país en apoyo de las recomendaciones del Presidente Hoover a los ciudadanos, a quienes pide el más exacto cumplimiento de todas las leyes. La campaña se hará en todos los templos y también en las escuelas públicas.

Aunque el plan consiste en hacer ver a los ciudadanos las ventajas de ser respetuosos con las leyes, el móvil de los directores de la Liga es llevar al ánimo de los jóvenes y de los viejos la obligación en que están de obedecer la décimo octava enmienda constitucional y las leyes prohibicionistas que se han dictado.

FUNERALES POR BOOTH EN HALL

Diez mil personas reunidas en ese lugar con tal motivo

LONDRES, Junio 23. — (AP) — Más de diez mil personas se reunieron hoy en Albert Hall para asistir a los servicios fúnebres por el alma del general William Branwell Booth, exjefe del Ejército de Salvación. A los compases de doscientos músicos del Ejército, penetró la procesión fúnebre en el Hall, portando el féretro en el sitio de honor situado en medio del salón, sobre un manto de púrpura.

Fuera del féretro, coronado por el sombrero y la Biblia del general, en el resto de Albert Hall no había nada que indicase que se trataba de un funeral. Detrás del ataúd penetró en el edificio la viuda de Drandwell Booth vistiendo el uniforme blanco y rojo del jército de Salvación.

PORTES GIL EN S. LUIS, POTOSI

Millares de ciudadanos y de voluntarios agrarios lo aclaman

CIUDAD MEXICO, junio 23 (AP) Despachos especiales de San Luis Potosí dicen esta noche que el Presidente Portes Gil fué aclamado allí por millares de ciudadanos, y por siete mil voluntarios agrarios, de las tropas que han estado peleando contra los rebeldes. Se espera que el Presidente regrese el martes o el miércoles.

CAYO UN RAYO EN UN CONVENTO

MONTREAL Canadá, junio 23. (AP.) — Veintidós monjas convalecientes fueron salvadas por los bomberos cuando un rayo incendió el convento del Sagrado Corazón, en Sault-au-Recollet, edificio valorado en un millón de pesos. Gran parte del techo se desplomó, debilitándose las paredes de tal modo, que los bomberos temían su ruina completa.

Organismos Creados en la Liga Serán Utilizados

IDEAS EXPUESTAS

Las negociaciones entre la Iglesia Católica y el Gobierno de Méjico escaparon milagrosamente al fracaso en dos ocasiones

RESUMEN DE LOS ACONTECIMIENTOS INTERNACIONALES

WASHINGTON, Junio 23. — (AP)— Una nuevo fraseología y nuevos medios para interpretar las antiguas expresiones, acaban de introducirse en la diplomacia internacional por el representante de los Estados Unidos Charles G. Dawes, quien ha agregado al vocabulario oficial su definición de "la vara de medir" aplicada a las labores de los expertos navales, y por Dwight W. Morrow, resolviendo la enojosa disputa entre la Iglesia y el Estado en México. Casi al mismo tiempo el Perú honraba al embajador Alexander P. Moore con su más estimada condecoración, por la importantísima parte que tomó en el arreglo de la histórica disputa sobre Tacna y Arica.

La semana pasada se distinguió también por los esfuerzos que hicieron los gobiernos alemán y francés para aislar a los legisladores nacionales que han estado asaltando con palabras el plan de reparaciones aprobado por los expertos en París. El gabinete alemán dijo en el Reichstag que era necesario conservar "la sangre fría" y el primer ministro Poincaré estuvo preparando cuatro días a los jefes de la Cámara de Diputados con el objeto de lograr la ratificación de las reparaciones y el acuerduo sobre las deudas.

Se da por seguro que los organismos que se han creado para preparar lo Conferencia del Desarme de la Liga de las Naciones se utilizarán en lo sucesivo ppara resolver el problema naval. Una prueba de ello es el anuncio hecho en Washington de que Hugh S. Gibson, que representó a los Estados Unidos en la reciente reunión de Ginebra, visitará al embajador Dawes para darle cuenta exacta de todos los detalles que se trataron en la última conferencia del Desarme. Como corolario de todo esto aparece el anuncio de que la proyectada visita a Washington por parte del primer ministro Mc Donald se aplazará, siendo probable, en este caso, que se efectúe después de la asamblea de la Liga del mes de Septiembre, a la que piensa concurrir McDonald, aprovechando la oportunidad para ponerse al habla con los representantes de las demás potencias navales.

Muchas naciones han apoyado las ideas expresadas por McDonald y el general Dawes. El Japón había dado su aprobación a las mismas aun antes de conocer los discursos, prometiendo su más completa cooperación al desarme mundial. Italia ha adoptado una actitud de reserva, mientras la prensa francesa se encuentra dividida "Pertinex", superviviente del régimen de periodismo personal, cuyas opiniones pesan mucho en la opinión pública, califica de "comedia" los métodos empleados. Los rusos, con su obsesión en una lucha por la supremacía mundial entre el imperio británico y los Estados Unidos, creen que esta "lucha" no puedee arreglarse por los procedimientos diplomáticos.

Las negociaciones entre el gobierno mexicano y la iglesia católica han escapado milagrosamente a un desastre en dos ocasiones. En una, el embajador Morrow intervino en la ruptura y aunque no logró poner frente a frente a las partes, produjo unas bases de arreglo a las cuales ambas dieron su aprobación. Después, cuando la ansiosamente esperada decisión del Vaticano parecía estar a punto de aplazarse indefinidamente, la intervención de la embajada cilena fué causa de que la Santa Sede replicara dando su aprobación al arreglo.

Mientras el éxito del movimiento para restaurar el culto en las iglesias católicas de México se hallaba en la balanza, llegó una nota del Vaticano contenida en un suelto del "Osservatore Romano" órgano de la ciudad del Vaticano, diciendo que la Iglesia de México se encontraba "sumergida en lo más profundo de las aguas" a causa de la insistencia del gobierno en respetar las leyes constitucionales, pero cuando el acuerdo se dió a la publicidad se comprobó que dichas leyes no darán su sanción a los sacerdotes que no estén autorizados por sus superiores eclesiásticos para ejercer los sagrados ministerios.

En el campo de las reparaciones, los principaples actores durante la semana fueron Gustav Stresemann y Arístides Briand, ministros de Estado de Alemania y Francia respectivamente. Conferenciaron en Madrid y más tarde en París, llegando al acuerdo de convocar una conferencia de los gobiernos interesados en la adopción del plan de reparaciones Young, para el mes próximo.

La inmediata evacuación de Rhinlandia y la eliminación del control aliado en la cuenca del Saar, constituye objeto de agitación en Alemania, donde se consideran concomitantes con el plan Young.

Serias acusaciones contra Austria, a la que se hace aparecer violando las cláusulas del desarme del tratado de Saint German, figuran en el último informe de la Comisión Internacional que ha estado liquidando el control militar en este país. La Comisión dice que Viena ha sido el centro de un comercio ilícito de armas en Europa y que la "asociación" austriaca ha estado adiestrando en las artes de la guerra a 250,000 hombres, como complemento del ejército regular de ese país que es de 30,000. Agrega que siete fábricas austriacas han sido convenientemente equipadas para la fabricación de armas.

Es posible que a la Liga de las Naciones toque resolver las quejas que contra tales violaciones del tratado se han formulado, así como la que acaba de elevarse contra Italia, con motivo del vuelo de 35 idroplanos italianos por los Dardanelos. La comisión mixta del Estrecho notificó a Italia que ese vuelo violaba un acuerdo prohibiendo que ppor dicho Estrecho pase una flota militar mayor que la que posea la potencia más fuerte del Mar Negro.

MAS TEMBLORES EN N. ZELANDIA

Dos pueblos están siendo muy castigados estos días

EXISTE UN GRAN PANICO

Todos los rancheros de las inmediaciones han escapado

WELLINGTON, Nueva Zelandia, junio 23. (AP) Se han reanudado los temblores de tierra, que hace una semana causaron grandes daños, en Murchison y Nelson, produciendo el consiguiente pánico entre los vecinos que han quedado en ambos pueblos, pues a raíz de los primeros movimientos sísmicos, fueron muchos los habitantes que abandonaron la región, temerosos de ser víctimas de un desastre.

Virtualmente todos los rancheros que vivían en los distritos, cuyas casas quedaron destruídas, se encuentran refugiados en otros pueblos vecinos y algunos de ellos han estado caminando día y noche tres días consecutivos para llegar a los campos de concentración.

Dos fuertes sacudidas se sintieron anoche en Farwell Spit, que extinguieron el alumbrado público. Los temblores también afectaron a Takaka y Westport, pero no causaron daños materiales.

Extradición de Dos Asesinos

Complicados en la desaparición de Harry Leving hace dos años

OCILLA, Estado de Georgia, Junio 23.—(AP)—Detenido Harry K. Sligh en la cárcel de esta población, bajo la acusación de asesinato, el Estado esperaba hoy la extradición de Audrey C. Hoover, arrestado en Daytona Beach, Florida, por el mismo gravísimo delito. Ambos parecen complicados en la misteriosa desaparición de Harry Loving, hace dos años.

Según las autoridades, nada se ha vuelto a saber de Leving desde 1926. La última vez que se le vió estaba con Hoover y en la residencia de Sligh, en esta población. Aquella misma noche se incendió el edificio, y Slich desapareció, aunque se le localizó algún tiempo después en California. Se encontró un cadáver carbonizado entre las ruinas de la casa, creyéndose que era el de Sligh, pero como éste apareció más tarde en California, se le juzgó por incediario, aunque el tribunal le absolvió en Noviembre último.

LAS CARRERAS EN PARIS

PARIS, junio 23. (AP) Le Touquet, caballo de 7 años, hijo de Marmouset ganó hoy el Grand Steeplechase con un premio en metálico de 500.000 francos, siendo Chemoulin segundo y Fils de la Lune tercero. El favorito Easter Hero del norteamericano J. H. Whitney no figuró entre los que llegaron a la meta, conteniéndolo su jockey antes de llegar a ella.

Le Touquet venció por cuatro cuerpos de caballo y Chemoulin alcanzó el segundo puesto por tres de ellos. El vencedor pagó 18 a 1.

Schoenhair ya ha Descendido

El mal tiempo reinante lo forzó a bajar en Filadelfia

DUBOIS, Filadelfia, junio 23. (AP) Lee Schoenhair, aviador que salió ayer de los Angeles con el objeto de efectuar un vuelo sin escalas hasta Nueva York, descendió hoy en esta ciudad debido al mal tiempo. El piloto ha anunciado que tan pronto como se hayan hecho las reparaciones de las averías que ha recibido el avión, continuará vuelo a Nueva York.

El fuselaje y el tren de aterrizar sufrieron importantes daños, y calcula que ha de permanecer de tres a cuatro días en ésta, antes de poder remontar nuevamente el aire.

El aviador dijo que volaría desde Nueva York a Los Angeles y que más tarde intentaría otro vuelo sin escalas desde la costa occidental a la oriental. El presente vuelo, que comenzó en la madrugada de ayer en Los Angeles, tenía por objeto cruzar el continente en una sola etapa pero Schoenhair se vió forzado a bajar en Cleveland anoche por habérsele agotado el aceite.

UN EX MINISTRO DE HACIENDA HA FALLECIDO

OTTAWA, Canadá, junio 23. (AP.) —El Muy Honorable W. S. Fielding, ex-Ministro de Hacienda, falleció aquí esta noche. Tenía ochenta años, y hacía cinco que estaba enfermo.

M.E.C.D. 2016

DIARIO DE LA MARINA

FUNDADO EN 1832

DIRIGIDO HASTA 1919 POR DON NICOLAS RIVERO Y MUÑIZ

Editado por la Compañía DIARIO DE LA MARINA (S. A.), cuyo programa consiste "en la defensa de los intereses generales y permanentes de la Nación cubana, de los especiales de la colonia española establecida en la misma y de la unión y armonía entre los diversos elementos que conviven en el país".—Art. 1o. de los Estatutos.

OFICINAS: { Nueva York . . . . . Broadway at 71 St
Habana . . . . . Prado 103

PRECIOS DE SUSCRIPCION:

HABANA		PROVINCIAS			
1 mes	$ 1.60	1 mes	$ 1.70	1 año	$ 21.00
3 idem	" 4.80	3 idem	" 5.00	6 meses . . .	" 11.00
6 idem	" 9.00	6 idem	" 9.50	3 meses . . .	" 6.00
1 año	" 18.00	1 año	"19.00		

Esta suscripción sólo da derecho al número de los domingos.

SUSCRIPCION DOMINICAL:
Sólo para el extranjero

(Países comprendidos en la Unión Postal).

6 meses . . . . . $ 4.20
1 año . . . . . " 8.40

(Países no comprendidos en la Unión Postal).

6 meses . . . . . $ 5.00
1 año . . . . . " 10.00

TELEFONOS:

Anuncios clasificados y de suscriptores	A-1014 A-3333	Deportes	A-4732
		Fotógrafo y Rotograbado	M-6844
Quejas de suscriptores	M-8404	Departamento de Radio	M-7714
Redacción	A-0301	Imprenta	M-9665
Anuncios Administración	A-5334		

Vida Mundial

Despéjase la Incógnita Naval Por Mr. Dawes

Por Tiburcio Castañeda

Gracias a Dios que ya podemos lanzarnos a escribir sobre seguro, después de haber leído íntegro el extensísimo discurso que pronunció en Londres el General y Embajador de los Estados Unidos, Charles Gates Dawes en la anual comida "Los Peregrinos", en la noche del 10 del corriente mes.

Y como ese discurso lo pronunció Dawes después de ir a Escocia a la casa particular de Mac Donald, Presidente actual del Gabinete inglés, es evidente que ese discurso del Embajador de los Estados Unidos, tiene un valor extraordinario, porque seleccionado Dawes por su Jefe, el Presidente de los Estados Unidos, Hoover, y después de conocer el pensamiento íntimo de MacDonald es indudable que la Nación que ha rectificado, en la presente etapa su Programa de Construcciones Navales, es la Gran Bretaña, que ya no habla como Mac Donald en su Programa Electoral de disminución de las fuerzas navales sino que se adapta como un catecúmeno a la Doctrina de igualdad Naval que vienen formulando desde la Conferencia fracasada de Ginebra de 1927, los Estados Unidos.

Pero aunque han de surgir de esa Política naval de los Estados Unidos la igualdad en número de buques y clases, ya de acorazados, ya de cruceros, sobre todo después que el Embajador Dawes precisó, expresamente lo que entiende por "igualdad naval", diciendo que era la obtenida por la medida usada en los Astilleros llamada en inglés "Yardstick", cuya igualdad había de ser la aspiración de la paz, a esto nos atenemos.

En este caso no hay que comentar, sino que copiar las mismas palabras empleadas por el ex-Vice Presidente de los Estados Unidos, Mr. Dawes.

Y para que no haya duda de que los Estados Unidos por boca de su Embajador no quieren que sean los Marinos sino los Políticos los que definan el status naval, dice Dawes desde los primeros párrafos de su discurso:

"Diré francamente que yo esperaría un fracaso de una Comisión de expertos navales que tratasen de llegar a fijar una paridad entre los escuadras. Es indudable que una Comisión de Estadistas de las Naciones reforzadas por expresiones navales abstractas, debían ser esos Estadistas los que redactasen los términos del acuerdo final."

Y para que no quedase duda alguna sobre el pensamiento de Dawes, y por tanto de los Estados Unidos, cuyo era el Embajador, volvió a mentar el coco de que ya había hablado el Secretario de Estado, Mr. Stimson, el 31 de Mayo último, a saber del inmenso costo de un acorazado y del Programa Naval de los Estados Unidos que llegaba a $1,170.000,000.

¡Como si Inglaterrra no supiese mejor que cualquier otra Nación lo que para ella ha significado esa marina de guerra costosa; es decir, la riqueza, su dominio extendido por todo el Orbe!

De modo que por el costo de la escuadra la Gran Bretaña no puede temblar, ni siquiera pensar en aceptar la igualdad que hoy le proponen los Estados Unidos en buques de guerra.

Pero si todavía a la par que desarmar a Inglaterra, los Estados Unidos, la enriqueciesen, era de pensarse la expoliación de fuerza naval; ¡pero si al otro día arrojan una red sobre los productos ingleses con el aumento constante de las tarifas aduaneras que no deja a Londres ni vender una libra de té en los Estados Unidos!

Yo francamente creo que se trata de dejar a Inglaterra como al gallo de Morón ¡sin plumas y cacareando!

Y no se diga que hablamos así porque no somos Estados-unidenses; no porque hay que leer cómo han puesto ¡cómo no quieran rueñas! los propios ciudadanos norte-americanos, avisados, a esos autores de las Tarifas, que lo que parece que querían era favorecer a sus amigos industriales; y así debió ser, porque el mismo Senador Borah, que parece que es tan popular, fué totalmente derrotado, porque pretendía que sólo prevaleciesen y se aprobasen ahora las tarifas en cuanto a los productos agrícolas; fue derrotado y para evitar la disolución del Partido Republicano, hubo que suspender las Sesiones a escape hasta fines de Agosto.

Debo decir de paso que aunque "no viniese a pelo", Mr. Dawes empleó la mitad de su muy extenso discurso, en explicar por qué le pusieron la ceniza en la frente, nombrándose una nueva Comisión de Peritos de Reparaciones para rectificar las situaciones que se habían creado por la primera Comisión también de Reparaciones, presidida por el mismo General Dawes, que tanto habló de ella en el banquete de Los Peregrinos.

Pero era el caso que la Comisión Dawes de Reparaciones había servido, pero ya no servía, porque ningún país aliado, ni tampoco Alemania estaban satisfechos de la situación a que se había llegado.

Pero francamente, meter en el discurso de la igualdad naval, los cobros y pagos de Reparaciones, era violentar un poco la similaridad de asuntos.

Y seguía diciendo Mr. Dawes sobre la igualdad naval; se contradice Mr. Dawes cuando dice que es necesario para obtener un éxito, reunir a los peritos navales como técnicos y a los hombres de Estado; antes había dicho que los Estadistas son los que han de tratar de llegar a esa igualdad naval de las Naciones.

Y añade; pero la ley natural nos enseña que la opinión de un Perito naval no es de tanto valer cuando se trata de destruir sus propios navíos para llegar a la iguadad naval.

¿Se quiere más claro? No sólo trata el General Dawes, totalmente autorizado por su Gobierno, de que los hombres de Estado pacten la igualdad de poderío naval para el porvenir, sino que se quiere que se destruyan los grandes acorazados ingleses, como los cruceros que sean más numerosos que los que hoy tienen los Estados Unidos, para poder llegar a esa tan ambicionada igualdad.

No es posible que un Oficial de la Armada inglesa o de cualquiera otra, pueda olvidar, que con una escuadra mayor la victoria es casi segura, con una escualra igual la victoria es dudosa y con una menor no hay casi esperanzas de vencer.

El Deber de un Hombre de Estado

Y queriendo decir la verdad, toda la verdad que encierra su pensamiento, a medida que se acerca el final de es discurso, va hablando con más claridad el señor Emtbajador y dice:

"Es el deber de un hombre de Estado apartar de su Nación el peligro de un ataque".

Y desde luego debe saber la resistencia y la fuerza de ataque de un buque de guerra; y esos datos los tienen que dar los marinos para poder llegar a la paridad, es decir, a la igualdad de Escuadras.

Y esta igualdad, midiendo con la medida de Astilleros (Yardstick), podrá reducir el número de buques ingleses que son sus ideales.

De modo que al llegar a una Comisión que fije la paridad, dice Dawes, que no se debe repetir el error cometido en la Comisión Naval de Ginebra, a la que asistieron los Representantes de Inglaterra, Estados Unidos y Japón, porque Francia e Italia no quisieron que se dijese de ellas, mirando a Inglaterra, "cuando las barbas de tu vecino veas cortar, pon las tuyas a remojar"; y allí el cortar era la paridad con los Estados Unidos, es decir, la destrucción de una porción de buques ingleses flamantes y poderosos.

Termina su discurso de los "Peregrinos" Mr. Dawes, diciendo: "en las conciencias y en los corazones de las dos grandes Naciones que hablan inglés, Inglaterra y los Estados Unidos, existe enhiesto sagrado e inviolable el principio de igualdad en la fuerza naval".

"La actitud de estos dos pueblos en esta cuestión, dijo Mr. Dawes al terminar su discurso, significa que a esta igualdad naval debe llegarse por la causa de la paz del mundo y el progreso de la civilización, porque en las manos juntas de Inglaterra y los Estados Unidos están su seguridad y garantía y también el acto del pacto de la libertad humana".

Yo no soy inglés, pero si lo fuese, contestaría a Mr. Dawes con todo afecto anglo-sajón y por tando desinteresado: "pues tratas de matarme por hambre con tus tarifas aduaneras, consiente que con mis buques trate de lograr que en mis colonias no se me quiten los alimentos que necesito para vivir".

¡Primo vivere, deinde filosofare! "Cuando pueda establecer con mis buques la seguridad de alimentarme yo y los míos, es probable que tampoco quiera oir proposiciones de igualdad que no tienen hoy ninguna base."

—¿Y con qué cuenta usted para casarse con mi hija

—Soy un hombre modesto y me conformo con lo que usted me dé.

(De The Humorist, Londres.)

A TRAVES DE LA VIDA

Por HECTOR DE SAAVEDRA

HABAS CONTADAS

París, 24 de Mayo de 1929.

UN SUJETO, de este país francés, escribió una pieza teatral que llevó nada menos que a la Comedia Francesa, que tiene su repertorio clásico, sus autores modernos de reputación y sus recomendados de las grandes influencias. Vamos, que recibir un drama en el Teatro Francés es tan difícil como pasar un camello por el ojo de una aguja, según decía la Biblia.

De qué aldabas se agarraría el individuo, es un misterio. El caso es que la obra fué leída, recibida y lo que es más, representada.

El público que fué a enterarse se encontró que le contaron cosas que ignoraba y hasta que ofendían su sentimiento en sus creencias tradicionales y patrióticas. Napoleón I, el ídolo de toda la humanidad, al extremo que pocos son los que no tienen su busto en calamina, como cenicero o pisa papel; el hombre que llenó su siglo y que fué tan extraordinario que la fantasía lo está convirtiendo en un mito; el creador, en fin, de tronos y vencedor de reyes, aparecía personificado en su gloriosa etapa de Santa Elena, como un viejo decrépito y maniático y sumamente ridículo y pequeño.

Que hubiera un hombre, aunque fuera francés, que denigrara a una gloria nacional, no sería extraño, porque la envidia por una parte y el afán de notoriedad, por otra, son capaces de los mayores atrevimientos. Entre los literatos, o los que andan con las letras, se da mucho este caso. El que es ambicioso y totalmente desconocido llama la atención, según s fuerzas intelectuales, dando «un palo» a un artista célebre o escritor de fama, o escribiendo un libro para revelar que a Cervantes le dictaron el Quijote, que Shakespeare era un poeta mediocre y que Cristóbal Colón no pasaba de distinguirse entre los boteros de la Coruña, dando por sentado que era gallego.

Mientras más alto es el pedestal del Genio más notoriedad se consigue derribándolo. Claro está que el propósito no se logra porque el que hubiera dicho Taine, que era envidioso como él solo, que Napoleón Bonaparte, no pasaba de ser un recluta, en táctica militar, no ha menoscabado en un átomo la reputación estratégica del Gran Guerrero.

Que un hombre sea así, repito, que no es inusitado; pero que la Comedia Francesa haya puesto en escena esa pieza, es una cosa que está fuera de la tradición, del patriotismo y de la delicadeza. Me figuro a Napoleón I saliendo de su tumba en los Inválidos, para decir a los mariscales que todavía le hacían guardia a la puerta de su sepulcro:

—¿Caballeros, les parece a ustedes que valía la pena el haber empleado la noche en que acampamos frente a Moscou incendiado, en escribir los Estatutos de la Comedia Francesa?

El hombre es un bicho raro y no digo un animal complejo por no ofender a los otros animales. Sin embargo, Lord Rosebery, que acaba de morir como ustedes saben, escribió entre otros libros uno titulado: «Napoleón, su última fase», y en esa obra que leí con gran curiosidad, admiré la estimación elevada y respetuosa conque fué juzgado el enemigo de Inglaterra, por aquel inglés que había tenido tres solos propósitos en su vida: casarse con una Rotschild, ganar el Derby en las carreras de Epson, y ser primer Ministro. Pudo realizar las tres cosas, consiguiendo su propósito, que muchos otros ingleses no han logrado. Quiere decir que Lord Rosebery fué también un Napoleón a su manera, y que está expuesto a que el día menos pensado salga un quidam cambiándole el carácter para pintarlo como un pobre caballericero de casa de Rotschild, a quien hicieron Ministro, con el dedo como en ciertos países se hacen a los dignatarios . . . .

EL PASAJERO BOLCHEVIQUE, por K-HITO

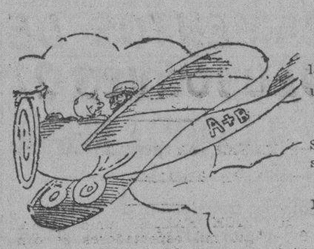

El Piloto. — ¿Es la primera vez que usted vuela?

El Pasajero. — Sin dinamita, sí señor.

(De **El Debate**, Madrid.)

Los Matrimonios Entre las Estrellas del Cinematógrafo

¿Es Hollywood Fatal al Amor? Por Què Escasean los Himeneos

Por JOHN GILBERT

(El famoso actor cinematográfico).

EN virtud de la creencia popular(que asocia con Hollywood el concepto de una felicidad completa, tiene algo de sorprendente el descubrir que también las estrellas de cine pasan por momentos de desesperación y tristeza, principalmente originados por disgustos matrimoniales.

El hecho evidente de que no seamos bien comprendidos es otro factor que añadir a nuestro infortunio.

Una estrella, cuyo nombre va frecuentemente de boca en boca de todos los habituales del cine, me confesaba en cierta ocasión que sería mucho más feliz viviendo en una casita perdida en cualquier rincón de uno de los Estados del Centro, teniendo a un marido que volviera al hogar cada anochecer para la cena y gozando de las alegres emociones que proporciona la charla sobre un sombrero o un vestido nuevos.

Y no tendría inconveniente en apostar cualquier cosa que esa magnífica y delicada criatura, Dolores del Río con sus rostro pálido y firme y sus ojos de Madona, es una de las personas más desgraciadas de Hollywood. Porque ella no ha cesado aún de llorar a su infeliz Jaime, su marido mejicano, con el cual hace sólo un año, poco más o menos, compartía las alegías y los placeres de la ciudad de Méjico.

Su mutuo amor estalló en el rutilante cohete de la fama cinematográfica de Dolores del Río.

No se puede recorrer los estudios como yo he hecho, sin darse cuenta de los desastrosos errores que se cometen en los matrimonios, especialmente de jóvenes parejas y sentir una irremediable y avasalladora tristeza por ellos.

Muchas veces las estrellas de la pantalla son empujadas al matrimonio del mismo modo que un cocinero arroja las rajas de patata a la sartén. Una pareja de actores jóvenes se precipitará al altar simplemente a causa del fisgoneo de que le han hecho objeto durante su permanencia en el estudio.

Según me han contado, la aventura infantil de Mary Pickford y Owen Moore se produjo precisamente de este modo. Las personas expeditivas y las reflexivas al unísono, encantadas de la ingenua dulzura de ella y la exuberante masculinidad de él, exclamaban:

—¡Qué encantadora pareja harían! Virtualmente fueron arrojados cada uno de ellos en brazos del otro.

Supongo que siempre es más cómodo coincidir con la opinión pública que oponerse a ella. La estrella de cine, proverbialmente impulsiva y temperamental, contrae a veces con precipitación una responsabilidad cuando un posterior examen de los hechos le hubiera aconsejado refrenar sus impulsos y prever los acontecimientos.

En la confusión y la barahunda de los estudios—¡qué lugares tan prosaicos y decepcionales! — difícilmente puede esperarse hallar la perfecta flor que es a la vez consuelo e inspiración.

Si la esposa de un actor es también artista atrapada como una mariposuela en el resplandor de los focos, las probabilidades de dicha doméstica se adentran aún más en las nieblas de lo problemático y de la falsedad.

Porque cuando dos personas de temperamento dinámico se aman, el resultado inevitable es o bien un gran idilio o una gran tragedia. Posiblemente las dos cosas. En cualquier caso, es difícil imaginar un matrimonio semejante, adaptándose a líneas convencionales.

Me imagino que en la cristiandad no hay hogar lo suficiente grande para contener dos temperamentos artísticos.

Hoy día, en que las mujeres luchan cada vez más retadoras con los hombres en los propios campos de acción del trabajo y las tentativas de los mismos, el matrimonio ha pasado a ser más un contrato social que una coyunda romántica en la cual la mujer subordina su personalidad a su dueño y señor.

La antigua idea en que se basaba la unión sexual era la de que los gustos de la esposa eran los del marido. En otras palabras: que la mujer carecía de personalidad propia. No hay más que ver según se nos cuenta, al ama de casa de la época victoriana preparando la comida de su marido para comprobar la certeza de aquella afirmación.

En el matrimonio de nuestros días hay una porción mucho más considerable de toma y daca y el nudo no ata tan fuerte como ataba antes. Véase el enorme número de divorcios que tienen efecto en Hollywood.

Hay diferentes razones que explican la boga considerable del divorcio en la colonia de artistas de la pantalla de Hollywood y, en mi opinión, no es la menos importante el valor ficticio que se da a las grandes pasiones en los papeles que interpretamos en la pantalla.

Ninguna película es perfecto sin su "terminación feliz", y se comienza por sentir disgusto de las querellas, los contratiempos y la hastiosa monotonía de la vida conyugal. En vano probamos de vivir entregados a nuestras ilusiones.

Figuras fantasmas en un mundo fantasma, somos propensos a confundir las sombras con lo tangible. Y cuando de golpe despertamos al mundo de la realidad, el matrimonio nos parece un remanso.

Los matrimonios desgraciados no son necesariamente resultado de la insensatez o el egoísmo. Algunas veces son la consecuencia de un deseo esencialmente elevado de hacer de ellos algo mejor de lo que parecían ser; una tentativa de aprenhender sus beneficios y esquivar sus aflicciones; un esfuerzo para retener lo que merece la pena de la vida que dejamos atrás. Sin embargo esta repugnancia a someterse sumisamente a la rutina preestablecida, en la mayoría de los casos, conduce a la disolución y al tribunal de divorcio.

Alguien argüirá tal vez que la mujer divorciada hace una mejor esposa que la ingenua inadulterada. Se acepta que la experiencia lleva el conocimiento, y el conocimiento es, sin objeción, el ingrediente más necesario en un matrimonio armónico. Por otra parte, una chiquilla inexperta puede tener más conocimiento del arte de la zalamería de contestar y "levar" al hombre, que una "reina" de la pantalla que se haya casado varias veces.

Además el matrimonio que se ha iniciado con un divorcio es siempre más perseguido por el espectro de los siglos. Ningún hombre tendrá una fe absoluta en la mujer que ha quitado a otro hombre. Llega a hacerse receloso de los otros hombres y desconfía de la amistad de éstos con su esposa. En cuanto la sorprende hablando y riendo con ellos, recuerda los instantes en que de igual modo reía y hablaba con él.

¿No se la quitó a un hombre? ¿Cómo puede estar seguro de que otro no se la quitará a él?

A pesar de que el anhelo subconsciente del hombre de creerse libre de culpa y obrar torpemente no pueda ser a veces muy noble y grato, no hay duda de que existe, como también es real el ansia de vivir con el corazón sosegado y satisfecho.

Aun cuando Clara Bow constituya la compañera ideal en un "cabaret", un actor de cine de cine es, al fin, humano, y no es improbable—si hace que le guíe el mejor raciocinio— que escoja una juiciosa y plácida compañera de su vida que esté bien versada en las artes culinarias.

En la sociedad de Hollywood las muchachas bellas se encuentran a puñados y carecen de valor; pero cocineras y amas de casas son más preciosas que los rubíes.

Un sólido conocimiento de la confección de los mejores platos y manjares puede resultar infinitamente más tentador para un as de la pantalla y posible marido que el trato con el lápiz rojo y la máscara y una mano diestra para hacer cocktail's más cautivadora que la atracción del sexo.

REFLEJOS DE PARIS

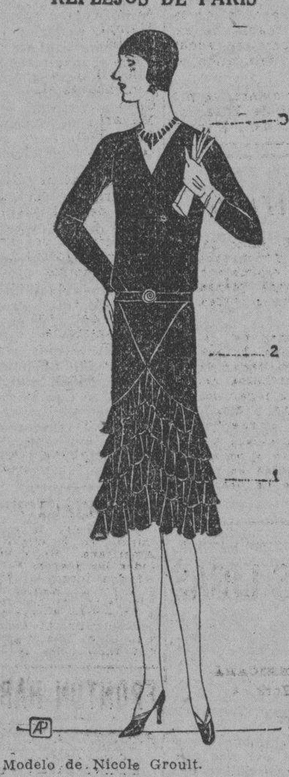

Modelo de Nicole Groult.
1. Escarolas pequeñas.
2. Crepé de China negro.
3. Blusa sin cuello.

LOS VUELOS DE FRANCO

Por LEON ICHASO.

FRANCO ha dicho bien clara y explícitamente cuál es el fin y el carácter de sus nuevos vuelos.

Una ansia viva de superación impulsa las hélices del «Júpiter». Más allá; siempre más allá. Para proezas, parecía que bastaba a Franco con la que realizó el «Plus Ultra» en que saltó sobre el Atlántico. Tampoco Gallarza necesitaba este vuelo para su nombre y su gloria. Ya los conquistó con Loriga — que dió después su último salto hacia la inmortalidad — en su jornada a Manila.

Pero ¿hay todavía algún record que vencer, alguna nueva ruta que explorar, algún nuevo jalón que rebasar en los aires? Más allá. Plus Ultra.

Después, vendrán los viajes, de prueba, de buceo experimental con más escalas para apuntar en cada vuelo las condiciones meteorológicas, los vientos favorables o perjudiciales, los lugares más ventajosos para la instalación de aeropuertos, las rutas más directas y propicias.

Pero no son Quijotes temerarios y locos los que emprenden estas hazañas que llevan como espuela aviatoria el acicate del campeonato. Son Quijotes que armonizan lo increíble de su valor, lo impetuoso de su acometividad y de su audacia y lo alto de su idealismo con la tasa y medida de la razón, con el cálculo de la precisión matemática, con la exactitud de un tecnicismo casi infalible. Son Quijotes científicos. Saben a dónde los conduce cada kilómetro de aire que cortan. No van a buscar en ningún Clavileño el Alígero, gigantes Malambrunos con quienes combatir en el reino de Candaya para desencantar a las infantas Antonomasias y desbarbar a la Dueña Dolorida y sus compañeras, sino a preparar caminos aéreos, para acortar distancias y aproximar naciones y continentes. Desde su primer salto, cuyo arrojo fué más allá del peligro y de la muerte, conocía bien Franco los kilómetros que había de recorrer en cada jornada y las horas precisas que había de tardar. Fueron la seguridad del vuelo, la exactitud del tiempo señalado, la certeza de la orientación lo que más asombró en aquella proeza. El valor iba esencialmente adherido a ella. Pero era un valor sereno, un valor consciente, esquivador del peligro inútil y temerario, dominador no sólo del hidroavión y de los aires, sino también de sí mismo, de sus impetuosidades juveniles, de sus nervios. Esa precisión, esa pericia técnica, esa firmeza. ¿Habrán sido vencidos por los hados, fatalmente?

Mucho esperaba España de esta nueva empresa de Franco y de Gallarza. Hace ya tiempo que tiene sus ahincos fijos en las grandes y periódicas travesías que otras ella han de venir. No han de dar la vuelta al mundo, como lo vienen anuniando, por el afán de rodearlo volando. Ya lo circunvalaron otros aviadores en veintitrés días. Pero si Franco y sus compañeros han perecido, ¡tros vendrán!

¡La inmensidad de las redes aéreas entre España y las dos Américas! ¡Las caravanas de aviones que cual bandadas de aves emigratorias han de entrecruzarse en los vuelos de España a sus antiguas colonias y de sus antiguas colonias a España! Ellas son las que al fin han de suplir las deficiencias actuales de los correos marinos.

Francia, Inglaterra e Italia, sobrepujan mucho a España en el número, en la calidad y en la velocidad de los buques que realizan los servicios postales con América. Para evitar un tanto su tardanza y su escasez, España se ha decidido ya a establecer servicios aéreos periódicos a las Azores y a Francia, a fin de aprovechar para la correspondencia los vapores que de allí parten rumbo a este Continente.

Ha de ser sin duda la Habana uno de los principales centros de América en esas futuras travesías aviatorias. No pueden los aviadores dirigir su vuelo a ningún punto importante, ni de la América del Norte, ni de la América del Sur, sin que tropiecen con esta ciudad que se tiende en el engarce de las dos. Es la atalaya del Continente. Surgirá en ella la estación aérea por donde han de pasar las flotas de aviones que han de venir a posarse en América. Y con esta estación ¡cuántas vibraciones de contacto, cuántos intercambios de pensamiento, de cultura y de civilización, cuántos oreos de vitalidad internacional, cuántos avances para Cuba y para España!

Bien merecen estos luchadores de los aires a lo Chamberlain y Levine, a lo Lindbergh, a lo Bird, a lo Ferrarín y Prete, a lo Jiménez e Iglesias que los vientos, «los ricen mansamente», como dijo el poeta, las nubes se abran a su paso y las montañas inclinen sus crestas para saludarlos.

El Ocaso de las Estrellas

Por Luigi Barzini

EL anuncio de que la Fox Fil Company, la conocida casa cinematográfica se ha manifestado partidaria de la abolición de las películas silenciosas, ha provocado una gran desazón entre los músicos que se encuentran en presencia de una grave crisis de desocupación técnica por la gradual supresión de las orquestas en las salas cinematográficas. Y lo peor del caso es que no se ve un remedio en el horizonte. Todo nuevo progreso produce un cierto número de víctimas. Los perfeccionamientos técnicos y mecánicos de todas las industrias, provocan desplazamientos de trabajos. Desgraciadamente los músicos no pueden cambiar de ocupación con facilidad. La palabra y la música en las películas implican el silencio de las orquestas.

En los ambientes artísticos impera una gran perplejidad sobre el progreso de la película parlante. Muchos críticos opinan que el cinematógrafo americano está a punto de suicidarse. En cambio, los principales productores continúan manifestando gran fe en la cinta parlante que, indudablemente restringirá el mercado internacional de las películas americanas, las cuales, si no encuentran en el mundo de habla inglesa un campo suficientemente vasto, no podrán mantener su supremacía actual. El experimento del cine parlante, desde el punto de vista mecánico, ha tenido éxito. El público americano aplaude la novedad. ¿Pero, ¿qué dirán los públicos extranjeros?

Aún no se sabe si la nueva cinematografía ha de ser toda hablada o medio muda y medio hablada. A juzgar por los capitales invertidos en las grandes empresas productoras, se diría que el viejo espectáculo mudo está definitivamente condenado a desaparecer. Hollywood, la Hollywood que hemos aprendido a conocer en sueños y en fantasía, la fantástica ciudad de las leyendas de gloria, de seducciones, de esplendores y de divorcios, la urbe que creara un complejo de sensibilidad nueva y ventajosa para la propaganda americana en el mundo, está en revolución.

El problema de la película parlante se discute con vivísimo interés no solo en los Estados Unidos, sino también en Europa, donde parece que vuelve a despertar el interés por las películas nacionales. Se cree que el progreso realizado por el cinematógrafo americano con la película parlante, se neutraliza con la introducción de un elemento realístico, aunque mecánico, que destruye en la emotividad popular los efectos de las visiones cinematográficas. El sonido impide los excursiones fuera de la realidad, materializa el sueño y hace sentir el artificio.

¿Por qué, pues, los productores se muestran tan optimistas sobre el éxito de la cinta parlante? Probablemente piensan que la voz, siendo un elemento, absolutamente nuevo en las películas, conjurará la crisis de monotonía que amenaza al cinematógrafo americano.

Cuando pensamos en la importancia que hoy tiene el cine en la vida moral y social de los pueblos, y en el arma formidable de propaganda y de sugestión que ha llegado a ser, nos explicamos por qué un hecho eminentemente técnico y artístico como el desarrollo de la "film" parlante sea objeto de tanta atención, no sólo en los ambientes profesionales interesados, sino también en las esferas dirigentes internacionales.

En los Estados Unidos, al menos, la cinta parlante está triunfando. La Casa Warner Brothers, que hace algunos años, se salvó de la quiebra gracias al actor más mudo y al mismo tiempo más elocuente que ha tenido la pantalla, el famoso perro Rin Tin Tin, ha invertido todos sus recursos en la explotación de la patente del "Vitáfono". La Fox, por su parte se prepara a producir solamente películas de "Movietone". Otros aparatos de cinematografía parlante, basados sobre el mismo principio de la transformación de la onda sonora en vibraciones, y de la retransformación de las vibraciones en onda sonora, se están experimentando bajo diversos nombres y con nuevas patentes. La mayoría del público tiene la impresión de que, con cualquier sistema, ya sea el de la impresión del sonido sobre el margen de las mismas películas como en el "Movietone", o sobre discos que giran a la misma velocidad de la proyección, como en el "Vitáfono", el sincronismo de las imágenes y de la voz es casi perfecto.

Pero la opinión del mundo artístico, continúa incierta. Muchos intereses se ven afectados por la invasión de la película parlante. Las orquestas han quedado sin trabajo, y muchos actores y actrices, de los más populares por su apariencia física, y cuyas voces no se adaptan al nuevo procedimiento fónico, vuelven de nuevo al anonimato, a la oscuridad... En el cielo de Hollywood ha empezado el ocaso de las estrellas...

Nueva York, Mayo de 1929.

(Copyright 1929 by Pallas Feactures Syndicate.)

COMIDILLA

EL HOMENAJE. ACLARANDO EL VINO

CUANDO Manuel Aznar propuso un banquete en honor mío, pensé roer con gusto el hueso que se me deparara; cuando Tartarín indicó que un café con rón y con puro era lo conveniente, como yo no bebo ni chupo tabaco, me prometí ahitarme de café en desquite de los dos adminículos: me daré jicarazo, y andando va la barca; pero, ahora, el homenaje cambia de chucho y brincan las opiniones ateniéndose a la manera yanki: primero dólares; después, nada. Por fin, dije para mi júbilo, me van a inflar de pesetas.

Me pareció que esto era cantar perlado y que todo otro cantar sería hipar y hacer gárgaras. Recordé que el ilustre Montoro se le regalaron dos casas por la hazaña de su vida; que a Franco le hincharon el gato hasta que reventó el gato; que a Ernesto López se le deparó una casa donde vive y que a nuestro Martín Lamy le obsequiamos un bajo techo donde sus huesos se acojan a sagrado.. Ahora, me toca a mí.. Cosas de dos muchachos; dejadles que me hagan rico. Pero.. Aquí de Dios y de la justicia!

A mí se me ofrece un homenaje de pan traer, a trueque de que me deje llamar pobre, viejo, enfermo y feo. En los oídos de algunos amigos ha sonado esto como si se pretendiese ponerme un puesto de pedir limosna, y no debe ser así, y y sobre ello debo raspar hasta las suposiciones.

Entre no ser rico y ser pobre hay un campo neutro que es el estado de todos. Casi todos los periodistas vivimos en esa condición: se trabaja, se vive; pero no se hace gato. Esto no es ser pobre; y los que me lo llaman a mí no quieren decir que yo sufra de estrecheces aflictivas, sino que yendo yo a escape para Villavieja, ya no hay temores de que me haga rico. Mi enfermedad cronicísima —la ruin, que me agobia y me agota—, es la que enreda la pita. Se me ve y se cree que soy merengue.. Más bien un espárrago: flaco; pero erguido y con la cabeza jugosa todavía.

Trabajo —no mucho— y gano lo justo para atender mis obligaciones. No me sobra ni un ochavo; pero tampoco me falta ni un penique. Esta es la verdad. En la casa del DIARIO DE LA MARINA y en el Centro Asturiano, donde empleo mis actividades, se me guardan consideraciones nobilísimas y se me deja hacer, con un cariño que no puede ser aumentado. Cuando le pedí a mi director licencia por tres meses para ir a Madrid a que García Vicente le busque las cosquillas a la ruin, Pepín Rivero me contestó con sana vehemencia:

—Tienes tres meses, y seis si los necesitas con todo el sueldo. Tranquilízate y cúrate: ya escribirás cuando sanes.

El Conde del Rivero, siempre tiene para mí una frase de cariñoso elogio; y lo mismo el Administrador que Frau —todos los dirigentes, y mis compañeros de batalla, se ocupan de la ruin y de mí, más que yo de ella y de este cura. Solo por este halago espiritual me considero rico.

Tímidamente, humildemente, me atrevo a proponer que el homenaje se deje para cuando yo vuelva de Madrid. Mi curación bien vale una misa, y si Dios me dá salud y fuerza en las castañuelas, pienso hacer en la exposición de Sevilla una que sea sonada: haré que el diablo de la traza les espante a los eruditos las moscas con el rabo.. Venceré, ¡y bien!, y entonces será la hora horada. ¿Hace? No hay más que hablar. ¿No hace? Pues, adelante con los faroles.

Pero haga o no haga, sepan mis cofrades Aznar, Sergio Carbó, Goldarás, Buznego, Marrón, Aristigueta, Solís e aínda mais, que me han sabido a mieles las rociadas literarias —y sabrosísimas— con que han refrescado mi espíritu, y que estoy «encantado de la vida».. He dicho algo? Pues.. He dicho.

Atanasio RIVERO

AJILIMOJILI.

Las pedradas que se tiraron contra mi fe de bautismo, acusándola de vieja se las pasa la fé por debajo de la pata, y van bien. La frase justa de Rafael Suárez Solís llamándome «envejecido», me llega al alma. Estoy «envejecido», y de ello hay que culpar a la ruin, y no a la fé. Carbó, en su magnífico y cariñoso alegato, avisa que no quiero retratarme.. ¡Claro! Para lo que hay que ver!

Vale.

Diplomacia Americana

Nueva York, Junio de 1929

LA diplomacia de los "expertos" ha obtenido una nueva y muy significativa victoria con el acuerdo de las Reparaciones que substituye al Plan de Dawes con el Plan de Young. En el caso de los problemas financieros parece que la diplomacia de los gobiernos abdica a favor de la bancaria.

Los expertos norteamericanos tienen una misión en la nueva historia europea: ejecutar ciertos actos decisivos sin ostentar título oficial alguno. Representan una Majestad ausente y presente: esto es, los Estados Unidos del Dólar que prefieren estar en contacto con las tesorerías de Europa mejor que con los ministerios. Quizás no hay precedente en la historia de tan original y circunspecto proceder. Los Estados Unidos por razones históricas, complejas, psicológicas y económicas, directamente comprometidos en la liquidación de los asuntos europeos, demuestran un desinterés oficial desconcertante para la diplomacia europea acostumbrada a tratar los problemas internacionales en términos establecidos por las tradiciones, por la burocracia y por los protocolos. Los expertos norteamericanos actúan sin asumir ninguna responsabilidad política del Gobierno de Washington. Toman parte en las conferencias europeas como ciudadanos de los Estados Unidos, que por su competencia financiera, reconocida por todos, intentan colaborar con sus colegas europeos en la solución de determinados problemas. El Gobierno de Washington para no comprometerse, no entra en la solución del problema en lo más mínimo. Los expertos, pues, intervienen ayudando la gran economía paciente europea, no como un doctor de familia, sino como celebridades llamadas en consulta, para decidir con curas heroicas. Naturalmente la última palabra pertenece a las celebridades. Con este singular juego de duplicidad entre las responsabilidades oficiales y las iniciativas privadas, los Estados Unidos han conseguido salvar en teoría las posiciones tradicionales de su política con Europa, dirigiendo el movimiento de reconstrucción del viejo continente.

Desde que se firmó el Tratado de Versalles hasta hoy, ha habido una serie de hechos que acusan a los europeos ante el Tribunal de Wall Street por rebeldía con los jueces de Washington. Nadie puede decir qué consecuencias traerá este nuevo método en el sistema y técnica de las relaciones internacionales; métodos que asegura a los Estados Unidos la dirección práctica y efectiva de los asuntos de guerra al mismo tiempo que les evita complicaciones y obligaciones políticas que impliquen el riesgo de una guerra.

La solución, por medio de las negociaciones y compromisos de los problemas más serios heredados de la guerra, lleva el sello de la contabilidad norteamericana. Por cuatro años el Plan Dawes fué el que reguló el mecanismo complejo de los pagos alemanes. Con la terminación del gran experimento surge otro plan que substituirá el Plan Dawes y toma el nombre de Owen D. Young. Es una cuestión de gigantescas operaciones financieras que interesa a toda la estructura de créditos, cambios, y salarios. Al final de la guerra, en la agitación del momento todavía enrojecida Europa por el furor de la inmensa tragedia, se dictaron sobre el papel las cifras más descabelladas. Se concibió un sistema que hacía de Alemania un país perennemente tributario. Fué cuestión de contar los pollos antes de incubarlos, y esto sin considerar las posibilidades reales de Alemania, la conveniencia real de los Aliados y las futuras inversiones de los Estados Unidos. En menos de diez años las cifras recobraron el nivel promedio entre los pagos alemanes y la deuda aliada.

Los Estados Unidos aunque insisten en la distinción formal entre las dos transacciones comerciales, contribuyen a una solución que abarca el problema en bloque. La solución parece perfecta desde el punto de vista técnico y financiero. Los expertos naturalmente fingen no entender los aspectos políticos de esta cuestión compleja. Pero lo más difícil es saber en donde terminan las finanzas y en donde empieza la política. El Plan Young salva a Alemania de este régimen de capitulación que hasta ayer fué la base de los pagos de reparaciones. Esta salvación tiene un valor político extraordinario porque revisará el Tratado de Versalles.

LA COPA V. T. C. GANADA POR EL "AURRERA IV"

Por Magna Vox y Radio Informaremos el Próximo Jueves el Match Entre Uzcudun y Schmelling

Programa Boxístico Semanal

—Stribling peleará hoy con Jack Lee, en Michigan.
—Risko y Griffith cruzarán sus guantes el jueves.
—Mañana se enfrentará George Godfrey con Wiggins.

NUEVA YORK, junio 23. (AP) El bout que constituye la principal atracción del programa a beneficio del Fondo de la Leche en el Carnaval Caritativo de Boxeo acaso ejerza decisivo influjo sobre la selección de un sucesor lógico al trono de peso máximo dejado vacante por la retirada de Gene Tunney el año pasado, especialmente en caso de que Schmeling sea el vencedor.

De los dos contendientes Herr Max es la incógnita por despejar. Paulino ha demostrado plenamente hasta donde es capaz de llegar, pero la verdadera capacidad del alemán está todavía en tela de juicio, sobre todo en lo tocante a si puede resistir un ataque continuo e incesante al cuerpo.

Si Schmeling puede batir decisivamente al español y luego triunfar sobre Jack Sharkey sólo Dempsey se hallará entre el teutón y su reconocimiento casi general acabándolo como campeón del mundo.

El logro actualmente favorece a Paulino por 6 a 5. Existe la general creencia que las tremendas trompadas de derecha de Schmeling harán muy poco efecto al hercúleo leñador vascongado que ya se ha encontrado con todos y nunca ha sido derribado por nadie.

El semi-final, colocará frente a frente a dos de los que más recio pegan en la división máxima, K. O. Christner de Akron y Otto von Porat, el noruego residente en Chicago.

Aunque la pelea Paulino-Schmeling es la atracción principal de la semana, hay una porción de otros encuentros de mucho interés en el cartel nacional durante los seis días que la componen.

Entre los pesos completos de primera categoría, George Godfrey, gigantesco moreno de Leiperville, Pa. Johnny Risko de Cleveland y Young Stribling de Maco en Georgia tienen bouts y se espera que sean reñidos y animados. Stribling pelea con Jack Lee de California, un rudo peso máximo en diez rounds mañana en Flint de Michigan. Risko se encuentra con Tuffy Griffith que tan duro sabe dar en la Arena Olympia en Detroit el jueves por la noche en un match a diez rounds y el adversario de Godfrey es el veterano Chuck Wiggins caballo de batalla de Indianapolis efectuándose el bout en Cleveland en la noche del martes y siendo también a diez rounds.

Tampoco los de primera fila en otras divisiones se quedarán crucados de brazos. Jackie Fields se las verá con Jack Cooper 'el campesino" en un encuentro de peso welter que inaugura la temporada al aire libre en el Stadium Mills el jueves. Ace Hudkins, peso mediano o semi-completo según le venga en gana, se las entenderá con Charley Delanger, campeón de peso semi-completo del Canadá en una pelea a diez rounds a peso libre en San Francisco el viernes por la noche. Fidel La Barba ex-campeón de peso mosca se encuentra con Earl Mastro, bantam de Chicago en diez rounds en Los Angeles el martes. Mañana por la noche en Braves Field de Boston hay un match a diez rounds entre Gorilla Jones de Akron y José McVey de Nueva York por el campeonato de peso mediano de color del mundo. El promotor Eddie Mack presentará al vencedor con una faja para dar carácter más o menos oficial a la cosa.

Otros bouts anunciados son:

Lunes. En Nueva York:

Dexter Park: Sammy Baker de Nueva Yorl contra George Levine, de Brooklyn, welters, a 10 rounds.

Velodrome: Pete Nero de la Florida contra Willie Michel, de Bélgica, pesos plumas a 4 rounds.

En San Francisco:

Young Jack Thompson, de color, de Los Angeles, contra Jimmy Evans, de San Francisco, welters, 10 rounds.

Martes: En Nueva York:

Queensboro Stadium: Al Singer de Nueva York contra Dominick Petrone de Nueva York, pesos ligeros, y Johnny Dundee de N. Y. contra Patsy Buffalo de N. Y., ligeros junior, ambos a 10 rounds.

Miércoles: En San Francisco: Pedro Amador de Panamá contra Rito D'Aunay de Manila, pesos ligeros a 10 rounds.

En Dayton: Jackie Dugan de Louisville contra Mike Dundee de Rock Island ligeros juniors a 10 rounds.

Viernes: En Los Angeles: Everett Strong de Omaha contra Bert Colima de Whittier Cal. pesos medianos 10 rounds.

En Nueva York: Long Beach Stadium: René De Vos de Bélgica contra Ray Still pesos medianos a 8 rounds.

LA LABOR DE JOSEITO

ALLENTOWN, junio 23 (A. P.) — Después de perder el primer juego por 10 a 2, los Duques se rehicieron en el segundo venciendo al Bridgeport en el décimo inning por 5 a 4, videndo así el double header de hoy.

En el inicial Jake Levy tuvo a raya a los bateadores del Allentown durante todo el encuentro, mientras sus compañeros anotaban cinco carreras a Reynolds en el primero y después no volvieron a estar en peligro.

En el último de la tarde los Duques lograron agrupar sus hits de Andy Rush en el octavo, noveno y décimo después que los Osos les levantan una ventaja de 3 a 0 del pitching de Jimmy Brett. Score del cubano:

Primer juego:

	V	C	H	O	A	E
Rodríguez, 2b.	4	0	2	3	4	0

Segundo Juego:

	V	C	H	O	A	E
Rodríguez	4	1	1	1	6	0

Hit de tubey.

LOS PITCHERS ZURDOS NO DAN RESULTADO CONTRA LOS BATEADORES DEL FILADELFIA

Por tercera vez en la serie Miller Huggins tuvo que enviar a un lanzador de brazo equivocado a la ducha antes de terminar el juego.—Aumentaron los Atléticos su delantera a ocho y medio juegos

NUEVA YORK, junio 23 (A. P.) — Al batir a los Yankees hoy, los Atléticos por fin aumentaron su delantera sobre los campeones a ocho y medio juegos. El de hoy fué de Filadelfia por 7 a 4.

Los nueve hits de los forasteros les valieron veintitrés bases, mientras que los ocho de los locales sólo totalizaron trece. Foxx y Haas batearon jonrones por Mack y Gehrig empujó uno a las tribunas del right field, haciendo su total en la temporada una veintena y empatando el score. La asistencia fué sólo de 55.000 o más de 10.000 espectadores menos que en los dos días anteriores.

Por tercera vez en la serie Huggins empezó con un zurdo y por tercera vez lo vió expulsado del box. Ed Wells fué hoy la víctima retirándose en el séptimo para permitir que fuese al plate un bateador de emergencia. El manager Mack también tuvo que hacer frenéticas señales al lejano recinto del left field en el octavo para llamar a George Earnshaw, a fin de que viniese a sacar de apuros a Howard Ehmke, que hasta el séptimo inning se había burlado de los grandes bateadores Yankees.

Ehmke contribuyó a su propia pérdida con una mala tirada en el octavo y Haas no hizo más que poner la cosa peor cuando dejó el single de Gehrig rodar tan lejos al pasarle por en medio de tal manera que Lou, el de Columbia, pudo dar la vuelta a las bases antes de que fuese devuelta la pelota.

PHILADELPHIA

	V.	C.	H.	O.	A.	E.
Bishop 2b	5	0	0	5	2	0
Hass cf	4	1	2	2	0	1
Cochrane c	3	1	1	4	0	0
Simmons lf	3	2	2	5	0	0
Foxx 1b	2	2	2	8	0	0
Miller rf	3	1	1	0	0	0
Dykes 3b	3	0	0	1	5	0
Boley ss	4	0	1	2	1	0
Ehmke p	3	0	0	0	1	1
Earnshaw p	1	0	0	0	1	0
Totales	31	7	9	27	10	2

NEW YORK

	V.	C.	H.	O.	A.	E.
Combs cf	5	1	1	3	0	0
Robertson 3b	4	0	0	3	3	0
Gehrig 1b	3	2	2	9	2	0
Ruth rf	3	1	1	2	0	0
Lazzeri 2b	3	0	1	5	4	0
Meusel lf	4	0	0	0	0	0
Dickey c	4	0	1	2	3	1
Durocher ss	4	0	1	3	2	0
Wells p	2	0	1	0	1	0
Durst (1)	1	0	0	0	0	0
Zachary p	0	0	0	0	0	0
Koenig (2)	1	0	0	0	0	0
Totales	34	4	8	27	15	1

(1) Bateó por Wells en el 7o.
(2) Bateó por Zachary en el 9o.

Anotación por entradas:

Philadelphia . . 010 200 220—7
New York . . 000 001 030—4

SUMARIO:

Empujadores: Foxx 3, Simmons, Gehrig 2, Miller, Boley, Lazzeri, Haas Two base hits: Cochrane. Three Base hits: Simmons, Miller, Lazzeri. Home runs: Simmons, Gehrig, Foxx. Hass. Base robada: Dykes. Sacrifices: Simmons, Foxx. Double Plays: Dykes Bishop y Fcxx: Durocher, Lazzeri y Gehrig. Quedados en bases: New York 6. Phila 3. Bases por bolas: Wells 3, Zachary 1; Ehmke 3. Struck out: Sachary 3: Ehmke 1; Earnsham 1. Hits a los pitchers: Wells 6 en 7 innings; Zachary 3 en 2 innings: Ehmke 8 en 7.1|3 innings: Earnshaw cero en 1.2|3 innings. Pitcher ganador: Ehmke. Pitcher perdedor: Wells. Umpires: Campbell, Moriarty y McGowan. Tiempo: 2:20.

LA COPA VEDADO TENNIS CLUB FUE GANADA POR EL AURRERA, DE SENITA

En extremo reñidas resultaron las regatas de los veleros en aguas de nuestro litoral en la mañana de ayer.—Se sirvió el clásico almuerzo de lobos en la "Esquina de Toyo" del Vedado Tennis

Con gran entusiasmo y no menor éxito de barcos y patronos, se celebraron en la mañana de ayer las regatas de balandros star class en opción al hermoso trofeo Vedado Tennis Club. El Aurrerá IV dando a los aires las sedas del Miramar Yacht Club, salió victorioso por un perfil de nariz sobre su más cercano perseguidor, el Mambí, y éste también por un estrecho margen sobre Gavilán II, al que su vez perseguía el Mara y el Ellen II. Fué una regata en extremo emocionante, de la que no se sabía cual había de resultar el victorioso hasta no sonar el primer cañonazo saludando al triunfador.

La salida, que fué volante, se dió a las 10 y 30, pasando la línea los barcos en el siguiente orden: Mambí, Aurrerá IV, Almendares III, Peter Pan, Mayarí, Mara, Gavilán II, Coco, Delfín, Ellen II, Mabuya y Gibaro. Bien pronto, una vez deshecho el bolón de yátecitos, se entabló la lucha entre el barco del vizcaitarra y el de Miguel Antonio de la Riva, cuyas velas no estaban "fácidas" como el aseguró graciosamente la última vez que se encontraban, cuando le ganó el Gavilán II. El orden de llegada resultó el siguiente:

Aurrerá IV	11.50.15
Mambí	11.50.09
Gavilán II	11.50.29
Mara	11.51.40
Ellen II	11.52.05
Almendares III	11.52.13
Coco	11.52.50
Mayarí	11.52.52
Peter Pan	11.53.05
Gibaro	11.55.35

Los balandros Delfín y Mabuya se retiraron al tocar boya, siendo por lo tanto descalificados. Con este triunfo de Senita queda rota la cadena de victorias consecutnvas que venía haciendo Gorrin con el Gavilán II y el seis metros Tititon.

Despues de terminada la regata se almorzó en la célebre "esquina de Toyo" del Vedado Tennis Club, siendo presidida la mesa por el señor José E. Obregón, entusiasta sportsman y caballeroso presidente del Vedado Tennis, quien tuvo frases de aliento y congratulaciones para el vencedor. Reinó la más excelente camaradería y entusiasmo entre los lobos de nuestras tres sociedades náuticas, Habana Yacht Club, Vedado Tennis Club y Miramar Yacht Club.

Benny, Pirata

HOOSICK FALLS, junio 23, (AP.) — Benny Touchstone partió esta noche disgustado para Lakewood donde piensa ofrecer sus servicios a Max Schmeling.

El sparring partner del leñador español tuvo bronca con Paul Arthus, manager de aquél y decidió marcharse dejando este pintoresco lugar por el calor y los ardientes y monótonos arenales de Lakewood.

Dijo que revelaría a Max todo lo que sabe sobre el terrible vascongado a quien se olvidó de dar el beso de despedida.

ASOCIACION AMERICANA

Fué el día de ayer de mucho movimiento en el circuito de la Asociación Americana. He aquí los resultados de todos los juegos: El Indianapolis le ganó dos juegos al Minneapolis, 5 por 2 y 7 por 2. Kansas City y Columbus se dividieron los honores 9 por 7 y 1 por 4. También dividieron honores St. Paul y Louisville, 11 por 6 y 5 por 9. Milwaukee y Toledo ganaron uno cada uno con anotaciones de 3 por 2 y 2 por 3.

Resultado de los Partidos de Futbol Celebrados Ayer

ALMENDARES PARK
Templete, 5; Vigo, 0.
R. Iberia, 5; Fortuna, 1.
J. Asturiana, 2; Catalunya, 1.

CAMPO TROPICAL
Fraga, 1; Sansó, 0. (Reservas).
N. F. Hielo, 1; D. La Purisima, 0.
Sansó, 3; Fraga, 0.

UNION AMATEUR
Canarias, 1; S. Miguel, 0. (Juveniles).
Castillo, 5; Hebreos, 0.
Canarias y Europa: suspendido por lluvia.

RESULTADOS DE LAS GRANDES LIGAS

JUEGOS DE AYER

EN LA LIGA NACIONAL

Brooklyn, 9; New York, 8.
Pittsburgh, 8; Chicago, 7.
Cincinnati, 4; San Luis, 2.
Boston, 5; Filadelfia, 1. (Primer juego).
Boston, 7; Filadelfia, 5. (Segundo juego).

EN LA LIGA AMERICANA

Filadelfia, 7; New York, 4
Washington, 7; Boston, 1.
San Luis, 6; Chicago, 5.
Detroit, 8; Cleveland, 7.

	Pittsburgh	Chicago	San Luis	New York	Brooklyn	Boston	Fila.	Cinci.	Ganados	Average
Pitts.	x	8	7	4	4	4	3	7	37	.638
Chi.	7	x	7	2	6	4	4	4	34	.596
S. L.	2	4	x	2	5	4	5	14	36	.581
N. Y.	3	4	4	x	5	6	10	2	34	.576
Broo.	2	0	1	7	x	4	6	5	25	.424
Bos.	1	2	3	5	8	x	4	2	25	.424
Fila.	3	2	1	1	5	8	x	3	23	.397
Cinci.	3	3	3	4	1	4	3	x	21	.362
Pdos.	21	23	26	25	34	34	35	37	235	

	Fila.	New York	San Luis	Detroit	Cleveland	Washington	Chicago.	Boston	Ganados.	Average
Fila.	x	6	3	4	4	13	5	8	43	.741
N. Y.	4	x	6	4	1	3	7	10	35	.593
S. L.	1	1	x	7	7	3	11	5	35	.593
Det.	3	3	5	x	7	4	6	6	34	.531
Cleve.	2	4	3	6	x	4	4	4	27	.474
Was.	1	6	4	1	3	x	3	6	24	.421
Chi.	2	0	2	5	6	3	x	4	22	.355
Bos.	2	4	1	3	2	3	4	x	19	.306
Pdos.	15	24	24	30	30	33	40	43	239	

LOS JUEGOS ANUNCIADOS PARA HOY

EN LA LIGA NACIONAL

Filadelfia en Boston.
Brooklyn en New York.

EN LA LIGA AMERICANA

Cleveland en San Luis.
Chicago en Detroit.
Boston en Filadelfia.

FRONTON HABANA - MADRID

PROGRAMA OFICIAL PARA LA FUNCION DE ESTA NOCHE

Primer partido a 25 tantos.
Antonio y Buendía menor, blancos, contra Andrés y Cubota, azules.
A sacar del cuadro 14 y medio.
Primera quiniela a 6 tantos.
A sacar del cuadro 14.
White Echarri, Blue José Luis; Red Buendía menor; Green Cubota; Yellow Antonio; Lavender Gayarre.
Segundo partido a 30 tantos.
Sarmiento y Cortaberria, blancos contra Pascau y Gayarre, azules.
A sacar del cuadro 14 y medio.
Segunda quiniela a 6 tantos.
A sacar del cuadro 14.
White Labat menor, Blue Ibarlucea; Red Guillermo Green Guisasola; Yellow Guezala; Laender Hugues.
Tercer partido a 30 tantos.
Epifanio y Labat mayor, blancos contra Rafael y Uria mayor, azules.
A sacar del cuadro 14 y medio.

EN LOS CAMPAMENTOS DE LOS RIVALES DEL JUEVES 27

—Deller cogió golpes.
—En su mejor forma.
—Practica en privado.
—Irá en aeroplano.

LAKEWOOD, junio 23. (AP) A Schmeling no le queda más que un día de preparación. Mañana descansará exceptuando su faena de carretera y el martes hará ejercicios ligeros. Ante más de 800 espectadores el Dempsey alemán hizo hoy otra impresionante práctica boxeando siete rounds con cuatro sparring partners. Hizo su mejor labor en los tres primeros rounds. Herman Heller el que comenzó estuvo en la porción receptora de la famosa derecha de Max. Justo antes de terminar el round segundo el alemán agarró a su paisano en plena barbilla con un derechazo y faltó poco para que Heller midiese el suelo. León Lucas lo siguió en otros dos candentes sesiones y fué rudamente sacudido varias veces. De nuevo Schmeling tuvo que cesar en su ataque para no noquearlo. El Uhlano negro se contentó con boxear con Marty Gallagher y George Neron usando su izquierda con gran ventaja. Sus golpes hicieron frecuentes blancos en el cuerpo de ambos contrarios.

Max Waxman, Max Boo Boo Hoff Dave Mckey Nick Kline y Mike Jacobs todos conocidísimos en el mundo del boxeo presenciaron con interés la práctica y salieron muy bien impresionados con la destreza del alemán, afirmando que posee más de un cincuenta por ciento de probabilidades de salir victorioso noqueando a Paulino.

HOOSICK FALLS, junio 23 (A. P.)—Casi mil espectadores se congregaron bajo los pinos y abetos para contemplar a Paulino en su última práctica pública esta tarde. Fué el público más numeroso y más entendido que se ha reunido hasta la fecha.

Debido a lo cerca que está la pelea y al peligro de un corte o cualquier otra lesión Arthus ordenó a Paulino que tomase las cosas con calma, pero eso parece ser lo único que no puede ni sabe hacer el español. No soltó sus recias trompadas habituales en los dos rounds con Jack Demave ni en el par con Buddy Howard, pero se les fué encima constantemente y los mantuvo saltando de un lado para otro para esquivar sus pujantes acometidas.

Paulino no usó hoy a Touchstone. Hay mar de fondo con respecto a Benny, a pesar de que el español ha sido muy benévolo al boxear con todos ellos. Touchstone parece que trató de vengarse el sábado de la trompada con que lo tumbó el jueves. A Paulino no le importa que sus sparring partners le peguen todo lo duro que quieran, pero cuando recibe instrucciones de tener cuidado con sus golpes debido a la proximidad del match, espera como es natural que los que boxean con él tengan también cuidado con sus puños.

No obstante estar el leñador en 188 lbs. de nuevo, Arthur ha decretado que mañana vuelva a boxear en particular. Sólo los miembros de su séquito y los periodistas asistirán a esa última práctica. Paulino se limitará a ejercicios de soltura el martes y un largo paseo al aire libre el miércoles será su única actividad ese día. Se levantará muy temprano el jueves para ir en automóvil hasta Johnsonville donde desde una anchurosa playa al borde del río Hoosick subirá al aeroplano que lo conducirá a Nueva York y al campo de batalla.

Paulino Vs. Schmelling

Informaremos el jueves por Magna Vox y Radio

Ya se va acercando el día, mejor dicho la noche, del gran encuentro que ha de tener lugar en el Yankee Stadium de Nueva York entre el peso completo campeón de Europa de esa división, Paulino Uzcudun, y el alemán Max Schmelling, conocido por el "Nuevo Dempsey". El próximo jueves (día 27 de junio) esperamos realizar el más grande esfuerzo informativo, que esperamos nos lo ha de agradecer el público.

La Prensa Asociada, la famosa agencia de noticias cablegráficas que sirve a este periódico, situará a su mejor experto de boxeo junto al ring de Yankee Stadium, de donde nos trasmitirá round por round y golpe por golpe, todo el match y sus más mínimos incidentes. Aquí serán recibidas dadas inmediatamente al pulso noticias por hilo directo y blico que se sitúa en los alrededores del DIARIO DE LA MARINA por 15 bocinas Magna Vox y la Estación de Radio C M C, de la Cuban Telephone, bajo la supervisión inmediata de su director general señor Ricardo Nodarse asistido por todo su staff, en combinación con DIARIO DE LA MARINA. A las ocho de la noche estaremos informando a los fanáticos por Magna Vox y Radio.

La gran regata de hoy

POUGHKEEPSIE, junio 23 (A. P.)—La flota universitaria de carreras mayor que ha conocido la historia del deporte del remo, cuyas tripulaciones pertenecen a nueve grandes centros docentes esparcidos de Oakland a Annapolis y de Cambridge a Seattle están listas para el gran espectáculo deportivo, la regata intercolegial cuyo 82o. aniversario se celebrará mañana efectuándose en las anchurosas aguas del río Hudson.

LA ASOCIACION DEL SUR

A continuación van los resultados de los juegos celebrados ayer en el circuito de la Asociación del Sur: El Atlanta le ganó al New Orleans, 7 por 1; el Little Rock al Nashville, 4 por 1; el Memphis al Chattanooga 8 por 1 y el Mobila al Birmingham 6 por 5.

Tennis en Winbledon

LONDRES, junio 23 (A. P.)—Una recepción dada esta noche en el Roehampton Club a las estrellas del tennis de una docena de países que tomarán parte en los campeonatos que darán principio mañana en Wimbledon constituyó un preliminar apropiado al gran torneo británico.

Resumen Semanal de B. Ball

—Los Gigantes cogieron los mangos bajitos.
—Batearon 104 hits los players de Huggins.
(Por WILLIAM J. CHIPMAN, de la Associated Press)

N. YORK, junio 23, (AP.) — Con los Atléticos y los Yankees pegándose duro sin haber llegado a un resultado realmente decisivo en su contienda en el Yankee Stadium John J. McGraw aprovechó la oportunidad de deslizarse calladamente en Filadelfia y anestesiar a los Cuáqueros seis veces en cuatro días. Esta hilera de seis victorias no sólo dió a los Gigantes la mayor lista de triunfos en ambas ligas sino que los ha llevado a 2 y medio juegos del primer puesto en la Nacional.

Nadie mejor que McGraw sabe que los pendones los gana el team que más sabe aprovecharse retorciendo el cuello a los adversarios de la segunda división.

Las contiendas importantes entre los mejores clubs generalmente resultan en algo que se aproxima a la igualdad dentro de la entera temporada. La derrota infligida el año pasado por los Yankees a los Atléticos no fué más que la excepción que confirma la regla.

Convencido de ello, McGraw nunca deja a su team aminorar sus esfuerzos contra las novenas que ocupan los últimos puestos. Después del 4 de julio los Gigantes tendrán pocos juegos contra los clubs del Este, en comparación con los que tiene que jugar con los del Oeste y como consecuencia estos diez próximos días irán muy lejos en cuanto a decidir si el undécimo pendón de los Gigantes tremolará al aire en Polo Ground este otoño.

Los Gigantes hasta la fecha no han hecho gran cosa contra Boston y Brooklyn y sólo alcanzaron dos victorias en seis juegos contra los Rojos, de suerte que esa media docena obtenida de Filadelfia se necesitaba sin desperdiciar un solo juego para mantener a los Gigantes en la contienda. La racha hizo ascender los triunfos de Nueva York contra los Cuáqueros a diez de los once juegos jugados.

Al barrer con esa serie Nueva York aumentó su record en la semana a 7 victorias en 9 juegos y automáticamente se apropiaron de todos los records de ofensiva en ambas ligas en el período de siete días. Los Gigantes dieron 141 hits de ellos 21 jonrones e hicieron 97 carreras. Los Cuáqueros batearon 10 cuadrangulares y los Oseznos 9.

Los Yankees estuvieron a la cabeza de su liga en el ataque con 104 hits 53 carreras y 7 batazos de circuito, ganando 5 juegos de 8. Los Carmelitas con tres victorias en cuatro juegos, pues los Atléticos tuvieron su única mala semana del año, perdiendo juegos con Cleveland y Chicago antes de ser vencidos en dos de sus cuatro primeros encuentros con los Yankees, y como resultado no alcanzaron ni siquiera el juego decisivo en los siete jugados.

En la defensa los Carmelitas ocuparon el primer lugar en ambos circuitos con sólo tres errores y doce carreras enemigas, pero el record del Pittsburgh, en la Nacional fué aun mejor, ya que únicamente permitieron a 26 contrarios anotar en siete juegos. Los Piratas vencieron en cinco de los siete en que tomaron parte, acercándose mucho a los Gigantes en los honores de la ofensiva semanal y colocándose en el primer puesto de la liga. Los Bravos y los Oseznos fueron los que menos errores cometieron en la Nacional no haciendo más que seis cada uno.

Los Medias Rojas con 16 y los Cuáqueros con 14 figuraron en el extremo opuesto.

GANARON DOS LOS "BRAVES,,

BOSTON, junio 23 (A. P.) — Los Braves del Boston se anotaron un doble triunfo sobre los Phillies, con score de 9 por 8 en el primer juego que duró catorce innings, y 7 por 5 en el segundo que sólo duró cinco. Estas victorias hacen subir al Boston al quinto lugar empatado con el Brooklyn.

PRIMER JUEGO:

PHILADELPHIA

	V.	C.	H.	O	A.	E.
Thompson 2b	4	0	1	1	4	0
O'Doul lf	4	0	0	2	0	0
Klein rf	4	0	1	3	1	0
Hurst 1b	4	0	1	10	1	0
Whitney 3b	4	1	1	0	1	0
Southern cf	3	0	2	4	0	0
Thevenow ss	1	0	0	2	2	0
Friberg ss	1	0	0	0	0	0
Davis c	3	0	0	0	1	0
Susge c	0	0	0	1	0	0
Willoughby p	2	0	0	0	2	0
McGraw p	0	0	0	1	0	0
Williams (1)	1	0	0	0	0	0
Miller (2)	1	0	0	0	0	0
Totales	32	1	6	24	12	0

(1) Bateó por Thevenow en el 7o.
(2) Bateó por Willoughby en el 8o.

BOSTON

	V.	C.	H	O	A	E.
Richbourg rf	4	0	0	5	0	0
Maguire 2b	4	1	2	3	3	1
Welsh cf	4	2	2	8	0	0
Sisler 1b	4	0	1	6	0	0
Harper rf	4	2	3	0	0	0
Bell 3b	4	0	1	0	0	0
Maranville ss	3	0	2	1	4	1
Legett c	3	0	0	3	1	0
Seibold p	3	0	0	1	0	0
Totales	33	5	11	27	8	2

Anotación por entradas:

Philadelphia . . 010 000 000—1
Boston . . . . 200 102 00x—5

SEGUNDO JUEGO:

Anotación por entradas:

Philadelphia . . 050 000 0—5
Boston . . . . 000 007 x—7

Protestado el juego

Después del juego celebrado ayer entre Cleveland y Detroit el manager Roger Peckinpaugh presentó una protesta oficial manifestando que una decisión de los umpires al calificar fair ball el roller de Wuestling en el primer inning fué erróneo y que costó el juego a los Indios.

El umpire Owens la calificó de foul, J. Sewell tuvo la pelota en la mano mientras Alexander cruzaba el plate y Shea ocupó tercera. El umpire Geisel situado en el plate falló entonces que era fair hit.

BALOMPIE EN ESPAÑA Y MAS CABLES DE SPORTS EN LA PAGINA ULTIMA

Fume cigarro de calidad

NO DA PREMIOS

PORQUE DA BUEN TABACO

71 GRAN CONCURSO Serie Mundial 1929

CUPON-PROGRAMA de los juegos que se celebrarán el Lunes 1 de Julio de 1929

LIGA NACIONAL	LIGA AMERICANA
☐	WASHINGTON ☐
	en
☐	FILADELFIA ☐
☐	BOSTON ☐
	en
☐	NEW YORK ☐
☐	☐
☐	☐
☐	☐
☐	☐
☐	☐

Señale con una cruz las casillas de los Clubs que usted estime resultarán vencedores

NOMBRE Y DOMICILIO DEL CONCURSANTE:

Sr. .....
Calle ..... No. .....
Ciudad o Pueblo .....

Para la MULTIPLICACION de mis aciertos acompaño . . . . . cajetillas vacías de GENER y . . . . . cupones SIN SELECCION del DIARIO DE LA MARINA de esta misma fecha

HAGA SU SELECCION Y REMITA ESTE CUPON CON SUS CAJETILLAS VACIAS Y CUPONES ADICIONALES QUE QUIERA AL APARTADO 2030 O DEPOSITELO EN CUALQUIERA DE NUESTROS BUZONES

M.E.C.D. 2016

En el Décimo Cuarto Inning Deberry Bateó su Sexto Hit y El Triunto a Los "Dodgers"

El batazo ocurrió en los momentos en que las bases estaban llenas y Bressler entró en home con la carrera del triunfo.—Ni Vance ni Genevich pudieron terminar el juego El score: 9 a 8

BROOKLYN, junio 23, (AP) Hank Deberry, veterano catcher de Brooklyn bateó su sexto sencillo de la tarde en el décimo cuarto inning y empujó a través del plate la carrera ganadora que dió a los Petirrojos su victoria por 9 a 8 contra los Gigantes. El batazo ocurrió con las bases repletas, anotando Bressler la carrera del triunfo.

Brooklyn llevó la desventaja hasta el noveno, en el que empató el score a Fitzsimmons poniendo fin a la racha victoriosa de los Gigantes en su sexto triunfo con Bill Walker en el box. Austin Moore un recluta Petirrojo, picheó desde el noveno y solo permitió un hit en seis innings. Vance y Genevich fueron los lanzadores que comenzaron pero ni uno ni otro pudieron ni con mucho terminar.

NEW YORK

	V.	C.	H.	O.	A.	E
Roush cf.	7	1	1	5	1	0
Leach lf.	7	1	1	4	0	0
Lindstrom 3b.	6	3	2	2	7	0
Ott rf.	3	2	0	3	1	0
Terry 1b.	6	0	1	15	3	0
Cohen 2b.	2	0	1	1	2	0
Crawford (1)	0	0	0	0	0	0
Farrell 2b.	1	0	0	3	4	0
Jackson ss.	5	0	2	2	2	0
Ofarrell c.	5	0	1	5	0	0
Genewich p.	4	1	1	0	0	0
Fitzsimmons p.	0	0	0	0	2	0
Hogan (2)	1	0	0	0	0	0
Walker p.	1	0	0	0	0	0
Totales	48	8	10	40	22	0

(1) Bateó por Cohen en el 7o.
(2) Bateó por Fitzsimmons en el 11o.

Nota: Aparecen 40 outs porque la carrera decisiva fué anotada cuando haía un out.

BROOKLYN

	V.	C.	H.	O.	A.	E
Freederick cf.	6	2	3	6	0	1
Gilbert 3b.	4	0	0	4	2	1
Hendrick rf.	5	0	1	3	0	0
Bissonette 1b	7	1	0	16	0	0
Bressler lf.	7	2	4	2	0	0
Bancroft ss.	7	1	3	5	4	0
Moore 2b.	2	0	1	0	3	0
Rhiel 2b.	4	2	2	0	5	0
Deberry c.	7	0	6	6	2	0
Vance p.	1	0	0	0	0	0
Herman (1)	1	0	1	0	0	0
Moss (2)	0	1	0	0	0	0
Koupal p.	0	0	0	0	0	0
Wright (3)	1	0	0	0	0	0
Ballou p.	0	0	0	0	0	0
Picinich (4)	1	0	0	0	0	0
A. Moore p.	2	0	0	0	1	0
Totales	55	9	21	42	17	2

(1) Bateó por Vance en el 5o.
(2) Corrió por Herman en el 5o.
(3) Bateó por Koupal en el 7o.
(4) Bateó por Ballou en el 8o.

New York . . 010 140 200 000 00— 8
Brooklyn . . 000 121 121 000 01— 9

Empujadores: Lindstrom 2, Jackson 2, Leech, Ott, Crawford, Deberry 3, Gilbert 2, Herman, Hendrick, Bressler, Bancroft. Two base hits: Frederick. Three base hits: Lindstrom, Frederick. Home run: Bressler. Base robada: Ott. Sacrifices: Jackson, Ott, Crawford, Gilbert 3. Double plays: Fitzsimmons, Jackson y Terry. Quedados en bases: New York 8; Brooklyn 13. Bases por bolas: Vance 1: Koupal 3, Genewich 2; Fitzsimmons 1; A. Moore 2; Walker 1. Struck out: Vance 5; Geer ich 1; Walker 2. Hits a los pitchers: Vance 8 en 5 innings, Koupal 1 en 2 innings; Ballou 1 en 1 inning; A. Moore 1 en 6 innings; Genewich 12 en 7 innings, (salió sin out en el 8o.), Fitzsimmons 3 en 3 innings; Walker 6 en 3 innings (salió sin out en el 14o.) Dead ball: Vance a Cohen. Pitcher ganador A. Moore. Pitcher perdedor: Walker. Umpires: Moran, Pfirman y Stark. Tiempo 3:10.

Vencieron los tigres

En el juego final de la serie contra los Indios de Cleveland por 8 a 7

DETROIT, junio 23. (AP) El Detroit ganó el juego final de la serie con el Cleveland por 8 a 7 relevando Stoner a Uhle en el séptimo y recibiendo crédito por la victoria.

El umpire van Graflin fué derribado al suelo al chocar con él Fonseca cuando tomaba el recodo de una base. Sus lesiones no son graves.

DETROIT

	V.	C.	H.	O.	A.	E
Johnson cf.	5	2	2	4	0	1
Fothergill lf.	4	1	1	4	0	0
Gehringer 2b	3	3	1	4	4	0
Heilmann rf.	5	1	2	1	0	0
McManus 3b.	3	0	1	1	1	0
Alexander 1b.	4	1	0	10	0	0
Shea c.	5	0	1	2	0	0
Wuestling ss.	4	0	2	1	1	1
Uhle p.	3	0	1	0	0	0
Stoner p.	2	0	0	0	1	0
Totales	38	8	11	27	7	2

CLEVELAND

	V.	C.	H.	O.	A.	E
Jamieson lf.	5	0	0	1	0	0
J. Sewell 3b.	5	1	1	2	2	0
Averill cf.	5	1	2	2	0	0
Fonseca 1b.	4	2	1	8	0	0
Falk rf.	5	2	3	2	0	0
Myatt c.	5	0	0	5	2	0
Burnett ss. 2b.	3	0	2	5	2	3
Lind 2b.	2	1	1	2	5	0
Tavener ss.	1	0	0	0	1	0
Hudlin p.	0	0	0	0	1	0
Miljus p.	1	0	1	0	1	0
Grant p.	0	0	0	0	0	0
Zinn p.	1	0	0	0	0	1
Hauser (1)	1	0	1	0	0	0
Hodapp (2)	1	0	0	0	0	0
Morgan (3)	1	0	0	0	0	0
Totales	40	7	12	27	14	4

(1) Bateó por Lind en el 6o.
(2) Bateó por Hudlin en el 3o.
(3) Bateó por Miljus en el 6o.

Detroit . . . . 420 100 010— 8
Cleveland . . . 000 012 400— 7

Empujadores: Heilmann 3, Gehringer, Shea, Wuestling, Miljus, Hauser 2, Falk 2, Myatt, Burnett. Two bas ehits: Heilmann 2, Falk 2, Johnson 1. Three base hits: Fothergill. Stolen bases: Johnson, Gehringer, Averill. Double plays: J. Sewell, Lind, Fonseca; Fonseca (sin asistencia). Quedados en bases: Detroit 11; Cleveland 8. Bass por bolas: Hudlin 2, Miljus 3, Grant 2, Zinn 1. Uhle 1. Struck out: Hudlin 2, Miljus 2, Zinn 1, Uhle 1. Hits a los pitchers: Hudlin 6 en 3 innings; Miljus 2 en 2; Grant 2 en 1.1|3; Zinn 1 en 1.2|3; Uhle 11 en 6.1|3; Stoner 1 en 2.2|3. Dead ball: Uhle a Burnett. Passe dballs: Myatt. Pitcher ganador Stoner; pitcher perdedor: Grant. Umpires: Geisel, Van Graflin y Owens. Tiempo: 2:20.

NO HAY FORMA QUE PIERDA EL INVICTO EL FAMOSO TEAM DE S. A. DE LOS BAÑOS

Para demostrar que nunca se le acaba el almidón, le ganó al Hershey con un estacazo de cuatro esquinas a la hora de salir los murciélagos

Ante una numerosa concurrencia, se llevó a eyecto ayer tarde en el Ariguanabo Park el anunciado encuentro entre los teams del Círculo de Artesanos y del Hershey Sporting Club.

Gran interés existía entre los amantes del Emperador de los sports por presenciar este match, toda vez que los únicos que le habían hecho jugar extra innings a los chicos del Dr. "Goyito" Guas Inclán, habían sido los representantes del Central Hershey y no eran pocos los que creían que en este segundo chouqe los "hersianos" le romperían el "invicto" a los llamados "guajiritos de San Antonio".

Una excursión grandísima vino desde Hershey a San Antonio y ésta unda a la inmensa legión de fanáticos de este último pueblo hacían que el parque "ariguanabenso" se viera lleno hasta el máximo de su capacidad.

Por segunda vez los 'hersianos" hicieron jugar extra innings a los boys del Círculo de Artesanos y al igual que la vez anterior, una sola carrera fué la diferencia que separó a ambos teams.

Cuando ya todo hacía pensar que los "artesanos" se anexarían con relativa facilidad su octavo triunfo consecutivo, un "rally" de los "azucareros" en el que se anotaron cinco carreras en el noveno episodio, le puso la comida lejos de la boca a sus contrarios y causó gran alarma a los fanáticos de San Antonio y gran contento a los excursionistas de Hershey.

En la segundo mitad del inning de recoger los bates, dos nuevas carreras de los "artesanos" producidas por un home run de A. Suárez con un compañero en bases, empató nuevamente el juego; empate que fué solo en el dícimo acto cuando ya habían dos outs y el batedor de emergencia L. Díaz disparó un indiscutible con dos en bases.

A. Suárez, el defensor del saco de las angustias de los vencedores demostró hoy tener la "vistilla" endiablada, disparando cuatro indiscutibles en cinco veces al bate, siendo uno de sus batazos de cuatro esquinas.

J. Dumas actuó desde el box en magnífica forma y su soberbia labor impidió mayor anotación de sus contrarios, pero en el noveno se descompuso un poco lo que fué aprovechado por los 'hersianos" los que lo hicieron salir del box.

La falta de espacio no nos permte dar más detalles por lo que damos a continuación el score compleot del juego.

HERSHEY

	V.	C.	H.	O.	A.	E
A. del Amo 2b.	2	0	0	0	0	0
F. González ss.	5	0	0	1	6	0
A Alvarez cf 1b 3b	5	0	1	13	0	0
M. Román lf.	4	1	0	2	0	1
R. Castañeda rf.	5	2	2	0	0	0
R. Quesada 1b.	2	0	1	2	0	0
A. Mirabal c.	4	1	2	3	1	0
G. González 3b.	3	1	0	2	2	1
F. Hernández p.	2	1	1	0	3	0
E. Rodríguez 2b.	2	1	1	0	5	0
Del Sol cf.	1	1	1	2	0	1
R. Scott p.	2	0	1	1	0	0
R. Blanco 1b.	0	0	0	3	0	0
Totales	37	8	10	29	17	3

C. DE ARTESANOS

	V.	C.	H.	O.	A.	E
J. Cuadra lf.	4	3	1	1	0	0
M. González 2b.	3	2	1	1	2	1
A. Suárez 3b.	5	1	4	3	1	0
R. Castañeda cf.	4	1	1	1	1	0
O. Gutiérrez rf.	5	0	0	1	0	0
B. Quintana ss.	4	1	1	4	4	0
A. González 1b.	5	1	1	8	0	0
R. Rodríguez c.	4	0	1	10	2	0
J. Dumas p.	3	0	1	0	0	0
R. Alonso p.	0	0	0	0	0	0
E. Hermida p.	0	0	0	0	0	0
Reinaldo p.	0	0	0	0	0	0
L. Díaz x.	1	0	1	0	0	0
Totales	38	9	12	29	10	1

Anotación por entradas:
Hershey . . . 010 002 005 0— 8
C. Artesanos 101 002 202 1— 9

SUMARIO: Home runs: B. Quintana, A. Suárez. Three base hits: E. Rodríguez, R. Castañeda. Two bases hits: J. R. Castañeda, R. Castañeda, Scott. Sacrifice hits: hits: M. González, J. R. Castañeda, J. Dumas. Bases robadas: J. R. Castañeda. Struck outs: J. Dumas 9, F. Hernández1, R. Scott 1, R. Rodríguez 1. Bases por bolas: F. Hernández 1, R. Scott 3, Román 1, J. Dumas 1, Alonso 1, Hernández 1. Pased balls: Raúl Rodríguez 2. Umpires: A. González (home) M. Tato (bases). Anotador: Francisco Serrano. Observaciones: R. Castañeda fué out por bola bateada. Hits a F. Hernández 9 en 6.2|3 innings y 26 veces al bate. Hits a J. Dumas 8 en 8.2|3 innings, y 33 veces al bate. Hits a Alonso 1 en 0 innings y 1 vez al bate. Hits a Hernández 0 en 0 innings y 0 veces al bate. x bateó por Cuadra en el 9o. La carrera decisiva fué hecha con 2 outs.

Una victoria de Lucas

Venció en un gran duelo a Frankhouse, de los Cardenales con score de 4 x 2

CINCINNATI, junio 23. (AP) Los Rojos igualaron una serie de dos juegos con el San Luis al obtener hoy una victoria por 4 a 2 en un duelo de pitchers entre Lucas y Frankhouse.

ST. LOUIS

	V.	C.	H.	O.	A.	E
Douthit cf.	4	0	2	2	0	0
High 3b.	4	1	1	2	2	0
Fresch 2b.	3	1	0	1	4	0
Bottomley 1b.	4	0	1	13	0	0
Hafey lf.	4	0	1	2	0	0
Orsatti rf.	4	0	2	0	0	0
Shth c.	3	0	0	3	0	0
Gelbert ss.	3	0	0	1	3	0
Frankhouse p.	2	0	0	0	5	0
Southworth (1)	1	0	0	0	0	0
Haid p.	0	0	0	0	2	0
Totales	32	2	7	24	16	0

el 8o.
(1) Bateó por Frankhouse en el 8o.

CINCINATTI

	V.	C.	H.	O.	A.	E
Swanson cf.	4	1	1	2	0	0
Dressen 3b.	3	0	1	4	2	0
Walker rf.	3	1	0	3	1	0
Kelly 1b.	3	0	2	10	0	0
Critz 2b.	4	0	1	1	4	0
Allen lf.	4	1	1	6	0	0
Ford ss.	3	0	0	1	2	0
Gooch c.	3	0	2	0	0	0
Lucas p.	2	1	0	0	2	0
Totales	29	4	8	27	11	0

St. Louis . . . 000 002 000— 2
Cincinnati . . 001 000 12x— 4

Empujadores: Bottomley 2, Dressen, Kelly 2, Allen. Two base hits: Hafey. Three base hit: Kelly. Home run: Allen. Sacrifice: Dressen. Double plays: Walker a Kelly, Critz, Ford a Kelly. Quedados en bases: St. Louis 5, Cincinnati 5. Bases por bolas: Frankhouse 2, Haid 1, Lucas 2. Struck out: Frankhouse 1. Hits a los pitchers: Frankhouse 6 en 7 innings; Haid 2 en 1 inning. Balk: Lucas. Pitcher perdedor: Haid. Umpires: Rigler, Jorda, Magerkurth. Tiempo: 1:45.

COMENTARIOS SOBRE LAS GRANDES LIGAS

Las fáciles derrotas sufridas por los New York Yankees a manos de los zurdos Grove y Walberg, en la serie que acaban de efectuar con los Atléticos de Connie Mack, me han convencido de que la tribu de Huggins trabaja con mucha dificultad frente pitchers zurdos, y como quiera que la Liga Americana está este año llena de lanzadores de brazo equivocado, creemos prudente asegurar aquí que, a menos que no terminen con ese «jinx» que les persiguen con los zurdos, perderán sus probabilidades de anexarse el campeonato.

Usted pensará seguramente que cuando se es un buen bateador, lo mismo da un zurdo que un derecho. Sin embargo, en la práctica no sucede así. Los zurdos dominan siempre con más facilidad y sus bolas resultan poco menos que indescifrables. Si usted quiere detalles concretos de este asunto, pregúntele a los Yankees. Este año han perdido ya 23 juegos y doce de esas derrotas han surgido frente a lanzadores zurdos.

LOS ZURDOS VS LOS YANKEES

De los siete pitchers que han derrotado este año a los Yankees dos veces, —Bayne, Walberg, Grove, Braxton, Marberry, Morris y Hdlin—los cuatro primeros son zurdos. Walberg, Grove y Braxton han jugado con ellos como juega el gato con el ratón antes de matarlo, y Bayne, aunque recibió un castigo de nueve hits, incluyendo algunos dobles, en el último game, los dominó fácilmente, dejándolos en cuatro inocentes carreritas, que eran las que necesitaba Bill Garrigan para llevar a sus muchachos al triunfo.

Este Bayne es un tipo especial como lanzador. Hace años vistió el uniforme de los Browns y tuvo que ser despedido de las Mayores por inservible, y este año, contratado milagrosamente por los Red Sox, se ha dedicado a ganarle exclusivamente a los Yankees. Los otros clubs le batean fácilmente, pero cada vez que se ha enfrentado con los campeones del mundo lo ha hecho bien, y ha salido victorioso de la lomita. Allá por el mes de mayo, sustituyó a Ruffing desde que Charles saltó bajo una lluvia de hits y su pitching proporcionó al Boston una victoria sobre los Hugmen con score de 7 por 5, y el otro día, pitcheando el segundo juego del doble header jugado entre Yankees y Red Sox, el primero de cuyos games fué para el New York gracias al magnífico pitching que desplegó Heimach, y ganó el enucentro con anotación de siete por cuatro.

Para ripostar debidamente a sus enemigos, los Yankees tienen pocos pitchers zurdos. Heimach es el mejor de todos en la actualidad, y el pobre Freddie parece poseer de todo menos control. Unas veces pitchea maravillosamente para dejar sin carreras a sus contrarios, y otras veces no tiene nada con qué engañar al enemigo, como sucedió el sábado con los Atléticos. Wells no es muy consistente y Tom Zachary parece haber perdido el brillo que le convirtió en una estrella del box.

Si Miller no logra que Pennock vuelva a la vida, se verá en grave aprieto cuando llegue la hora difícil de la temporada, y tendrá que recibir un batting salvaje de sus regulares para compensar la debilidad de sus hurlers y poder ganar los games.

LOS HITTERS DE HACE 20 AÑOS

Con motivo del fuerte batting que están desplegando las novenas este año y de los altos averages que están sosteniendo los jugadores, alguien se ha atrevido a preguntar: «Quiénes fueron los champions bat de las Mayores hace veinte años?»

Y yo, cayendo en los libros de records, he encontrado que en la season de 1909, Ty Cobb fué el lider de los bateadores de la Liga Americana con un average de .377 y Hans Wagner, el de la Liga Nacional, con uno de .339. Cobb bateó ese año 216 hits en 573 veces al bat, incluyendo 33 dobles, diez triples, nueve home runs y setenta y seis bases robadas. Y Wagner, jugando menos juegos que Cobb, bateó 168 hits, con 35 bases robadas.

Ese año, sólo diez y seis jugadores pudieron terminar en la lista de los trescientos en ambas ligas, y nueve de ellos pertenecieron a la Liga Americana. Qué diferencia de los tiempos modernos, cuando nos encontramos con más de cien hitters en la clásica marca!

Los nueve hitters del joven circuito fueron: Ty Cobb, Eddie Collins, Jack Lapp, Larry Gadner, Napoleón Lajoie, Sam Crawford, Harry Lord, Tris Speaker y Frank Baker, y los siete de la Nacional.—Honus Wagner, Mike Mitchell, Cey Seymour, Dick Hoblitzell, Zach Wheat y Fred Snodgrass.

La diferencia se debe a que en aquellos tiempos los pitchers tenían más recursos para pitchear, y aunque Mr. Heydler diga lo contrario, también porque en aquel entonces las bolas no eran tan vivas como ahora. En esa campaña los hurlers de la Liga Nacional pitchearon nueve juegos permitiendo solamente un hit, veinte y cinco permitiendo dos y cincuenta y seis permitiendo tres hits. Esto les dará a ustedes una idea de la clase de pitching que se desarrolló ese año!

LOS RIVALES DE AQUEL ENTONCES

Las novenas más famosas de aquella época eran el Detroit Tigers en la Liga Americana y los Piratas, en la Nacional, las cuales se enfrentaron en la serie mundial para terminar con una victoria para los Bucaneros.

Los dos teams lucieron mucho por el pitching que desplegaron en esa serie, distinguiéndose sobremanera Babe Adams, de los Piratas, que fué en realidad el que aseguró la serie para su club. El Detroit presentó en esa serie un pitching staff integrado por Bill Donovan, Mullin, Killian, Summers, Willet y Works, y los Piratas uno muy bueno integrado por Leever, Babe Adams, Philliper, Willis, Maddox, Leifield y Camnitz.

George Gibson fué el catcher de los Piratas ese año, los outfielders Fred Clarke,—que también actuaba de manager—Tommy Leach y Chief Wilson y el infield estaba defendido por Wagner, Byrne, Miller y Barbeau.

Ty Cobb, Sam Crawford y McIntyre eran los outfielders del Detroit. Los infielders fueron Moriarty, O»Leary, Donie Bush, Delehanty y Jones, y Ray Schmidt el receptor.

Los Piratas ganaron el campeonato de la Liga Nacional con un record de 110 victorias y 42 derrotas, y los Tigres capturaron el de la Liga Americana con 98 victorias y 54 derrotas. Los Piratas se vieron perseguidos durante la season por los Cubs de Frank Chance, que terminaron en segundo lugar y por los Gigantes de McGraw y los Tigres por el Filadelfia Atléticos de Connie Mack y por los Red Sox de Boston.

EL RECORD DE NEKOLA

Para complacer a quien así me lo pide en atenta carta, diré hoy que Frank Boots Nekola, el nuevo lanzador intercolegial contratado por los Yankees, era lo mejor que había en las filas inter-universitarias en la presente temporada, pues en 93 innings que había pitcheado, había permitido 13 carreras solamente, con 44 hits, 112 ponchados, 20 bases por bolas, un wild pitch y un balk.

Con él en el box, la Universidad de Holy Cross derrotó fácilmente al equipo de la Universidad de Richmond con score de 22 por 2; a la de Georgetown, 11 por 3; Brown, 11 por 0; Providence, 11 por 0; Yale, 1 por 0; Yale 15 por 3; Lafayette, 18 por 1; New York University, 5 por 1; Georgetown, 2 por 1; Boston College, 6 por 0; y Harvard 7 por 3.

Nekola pitcheó además tres juegos en los que sólo permitió un hit a sus contrarios, siendo sus víctimas Yale, Lafayette y Boston College, que tienen este año muy buenos conjuntos.

DOMINO.

Por Tercera Vez Consecutiva Los "Piratas" Derrotan a Los Boys Que Dirige J. Mc Carthy

Ninguno de los lanzadores que comenzó el juego pudo terminarlo pues como se dieron muchos batazos, saltaron del box como tapones de sidra

WRIGLEY FIELD, Chicago, junio 23, (AP.) — El Pittsburgh alcanzó su tercer victoria sucesiva sobre Chicago al ganar un combate a batazos por 8 a 7. Tanto Pat Malone como Meine, el pitcher, que comenzó por el Pittsburgh, fueron noqueados del box. Bush y Neht terminaron por el Chicago y a Nehf se le apuntó la derrota. Hill y Sweetonic sucedieron a Meine en el box por los Piratas y el segundo obtuvo el crédito de la victoria.

Una transferencia a Hemsley, el sacrificio de Swetonic y el single de L. Waner en el octavo produjeron la carrera ganadora de los Piratas después que el doble de Hartnett, bateando de emergente, hubo empatado el score en el séptimo. Un público rebosante de 48,000 presenció la contienda.

PITTSBURGH

	V.	C.	H.	O.	A.	E
Batrell, ss	5	2	2	4	6	[illegible]
L. Waner, cf	4	1	3	1	1	[illegible]
P. Waner, rf	5	1	2	2	0	[illegible]
Traynor, 3b	4	0	0	2	3	[illegible]
Grantham, 2b	3	1	1	2	4	[illegible]
Comorosky, lf	5	0	1	1	0	[illegible]
Sheely, 1b	3	1	1	12	0	[illegible]
Hargreaves, c	3	0	0	1	0	[illegible]
Hemsley, c	0	1	0	2	0	[illegible]
Meine, p	0	1	0	0	1	[illegible]
Hill, p	1	0	0	0	0	[illegible]
Swetonic, p	0	0	0	0	0	[illegible]
Totales	33	8	10	27	15	[illegible]

CHICAGO

	V.	C.	H.	O.	A.	E
Beck, 3b	3	1	0	1	3	[illegible]
McMillan, 3b	1	0	0	0	0	[illegible]
English, ss	3	1	1	2	3	[illegible]
Honrsby, 2b	3	1	2	2	6	[illegible]
Wilson, cf	4	2	1	2	0	[illegible]
Cuyler, rf	4	1	2	2	0	[illegible]
Stephenson, lf	4	0	1	0	0	[illegible]
Grimm, 1b	4	0	0	12	0	[illegible]
González, c	2	0	1	4	0	[illegible]
Schulte, c	1	0	1	1	0	[illegible]
Grace, c	1	0	0	0	1	[illegible]
Malone, p	2	0	0	0	1	[illegible]
Bush, p	1	0	0	0	0	[illegible]
Nehf, p	0	0	0	1	0	[illegible]
Moore (1)	1	0	0	0	0	[illegible]
Heathcot (2)	1	0	1	0	0	[illegible]
Blake (3)	0	1	0	0	0	[illegible]
Hartnett (4)	1	0	1	0	0	[illegible]
Blair (5)	1	0	0	0	0	[illegible]
Totales	37	7	11	27	14	[illegible]

(1) bateó por González en el 5o.
(2) bateó por Bush en el 7o.
(3) corrió por Schule en el 7o.
(4) bateó por Back en el 7o.
(5(bateó por Nehf en el 7o.

Anotación por entradas
Pittsburgh . . . 003 040 010—8
Chicago . . . . 102 021 100—7

Empujadores

Empujadores: Wilson, Cuyler, Stephenson, Grimm, Sheely, Bartell, P. Waner 2, Grantham, Traynor, Comorosky, Hartnett.

Two base hits: Stephenson, Hornsby, Hartnett, Sheely, L. Waner, P. Waner.

Base robada: Comorosky.

Sacrifices: Sheely, Swetonic.

Double plays: Honrsby a English a Grimm, Bartell a Sheely, Traynor a Grantham a Sheely.

Quedados en bases: Chicago 11, Pittsburgh 7.

Bases por bolas: Malone 4, Bush 1, Nehf 1, Meine 4, Hill, Swetonic 1.

Sruck out: Malone 2, Bush 1, Hill 1, Swetonic 1.

Hits a los pitchers: Meine 4 en 2 1|3 innings, Hill 4 en 3, Swetonic 3 en 3 2|3, Malone 7 en 4 1|3, Bush 1 en 2 2|3, Nehf 2 en 2.

Los Senadores ganando

Con el triunfo de ayer sobre el Boston son ya cuatro consecutivos

WASHINGTON, junio 23, (AP.) — Los Senadores aumentaron su racha de victorias a cuatro seguidas por primera vez este año al humillar a los Medias Rojas venciéndolos por 7 a 1. Miles Thomas, obtenido por medio de "waivers" limitó al Boston a cuatro hits mientras los Senadores atizaban una docena justa a Bayne y Carroll.

BOSTON

	V.	C.	H.	O.	A.	E.
R. Barrett, 3b	4	0	1	1	3	0
Scarritt, lf	4	0	0	5	0	0
Williams, cf	4	0	0	2	0	1
Bigelow, rf	4	1	2	1	0	0
Regan, 2b	3	0	1	2	4	0
Todt, 1b	2	0	0	11	0	0
A. Gaston, c	3	0	0	1	0	0
Gerber, ss	1	0	0	1	0	0
Bayne, p	0	0	0	0	0	0
Narlesky, ss	2	0	0	0	2	0
Carroll, p	2	0	0	0	2	0
Rothrock (1)	1	0	0	0	0	0
Totales	30	1	4	24	11	1

(1) bateó por Bayne en el 3o.

WASHINGTON

	V.	C.	H.	O.	A.	E.
Judge, 1b	4	2	2	8	0	0
Rice, rf	4	3	3	1	0	0
Goslin, rf	3	0	2	3	0	0
Flagstead, cf	3	0	1	6	1	0
Bluege, 3b	4	0	1	3	3	0
Cronin, ss	3	0	0	3	1	0
Spencer, c	4	0	0	3	1	0
Hayes, 2b	4	1	2	0	4	2
Thomas, p	4	1	1	0	0	0
Totales	33	7	12	27	10	2

Anotación por entradas
Boston . . . . . . 010 000 000—1
Washington . . 140 101 00x—7

Sumario

Empujadores: Flagstead 2, Regan, Judge, Rice, Goslin, Cronin.
Three base hits: Regan.
Sacrifices: Flagstead 2.
Double plays: Flagstead a Spencer Bluege a Judge; Narlesky a Regan a Todt.
Quedados en bases: Boston 3, Washington 8.
Bases por bolas: Bayne 1, Carroll 3, Thomas 1.
Struck out: Thomas 2, Carroll 1.
Dead ball: Bayne a Judge.

SUSCRIBASE AL DIARIO DE LA MARINA

FUME "GENER"

SUSCRIBASE AL DIARIO DE LA MARINA

Concursantes que ocupan los ciento veinte lugares en nuestro escrutinio de ayer correspondiente al cupón número sesenta y dos

Nombre del Concursante	Domicilio	Acs.
1.—José Fernández	Amistad 132; Habana	7,570
2.—Belarmino Sagols	Steinhart 14; Marianao	7,000
3.—Angel Vega Alvarez	S. Sánchez s/n; Mayajigua	6,024
4.—Antonio Juan Mir	Céspedes 47 y 49; C. del Sur	6,000
5.—Félix Zabala	Martí 82; C. del Sur	6,000
6.—Jaime Guasch	Serafines 15; Habana	5,055
7.—Adalberto Rodríguez Avalo	J. M. Gómez 34; Manzanillo	5,050
8.—Manuel Otaola Muria	Sol 17 y 19; Habana	5,000
9.—Ignacio Amuñio	M. Gómez 85; Sti. Spíritus	5,000
10.—Manuel Menéndez Suárez	Peñalver 42; Habana	4,900
11.—Raúl Rosado Aybar	Virtudes 119; Habana	3,700
12.—Manuel Quesada	Calle 12 entre 23 y 25; Vedado	3,507
13.—José Suárez Nieto	Prado 1; Cienfuegos	3,500
14.—José A. Fernández Cuervo	Basarrate 3; Habana	3,472
15.—Alejo Alfonso	Maceo 29; C. de Avila	3,140
16.—Manuel Gómez Gómez	Meireles 24; Calabazar	3,036
17.—Germán García	C. Ribalta 75; S. la Grande	3,030
18.—Juan Francisco Cruells	Zanja 58; Habana	3,000
19.—Maximino Suárez Arango	Calle 4 entre 7 y 9; Vedado	3,000
20.—Félix Fernández Upierre	Omoa 31; Habana	2,748
21.—José Martínez Sampedro	Martí 34 ½; S. la Grande	2,616
22.—Fernando de Zárraga	Mazón 1; Habana	2,583
23.—Ramón Méndez	Calle 19 número 349; Vedado	2,515
24.—Lorenzo Gómez Mones	Tenerife 65; Habana	2,500
25.—Juan Expósito	Sta. Catalina y Cortina; Hab.	2,464
26.—José Rizo López	J. Nazareno 30; Guanabacoa	2,358
27.—Luis Martínez de Campos	Calle 21 núm. 458; Vedado	2,345
28.—Jesús Suárez	Apartado 1049; Habana	2,226
29.—Evelio Castells Andino	Loma del Príncipe; Vedado	2,205
30.—Fernando Martínez Rodríguez	Consulado 108; Habana	2,205
31.—Adalberto Llopiz	Estación F.C.C.; Florida	2,191
32.—Ramón Martínez López	Calabazas; Sta. Clara	2,114
33.—Leandro Rodríguez Valles	Obispo 49; Habana	2,107
34.—Salvador Cárdenas Alfaro	Castillo 50; Habana	2,107
35.—Casto Carballada	San Félix Alta 5; Stgo. de Cuba	2,100
36.—Oscar Tellería	Apartado 555; Morón	2,064
37.—Antonio Ramis Fuentes	Sol 11; Habana	2,055
38.—Mariano Corral	Zaldo 10; Habana	2,044
39.—Abelardo Piedra Farias	Reina 26; Habana	1,986
40.—César Bautista	Princesa 10; Habana	1,944
41.—Pedro Leston Valdés	San Pedro 10; Habana	1,920
42.—Eugenio Gómez	Heredia Alta 4; Sgo. de Cuba	1,848
43.—Braulio Díaz Rodríguez	Apartado 7; Stgo. de Cuba	1,830
44.—Mariano Fraga Díaz	C. de la Valla 14; Habana	1,827
45.—Gabriel C. Martínez	Gacel 68; Cienfuegos	1,818
46.—Gaspar R. Cortina	Libertad 42; Holguín	1,800
47.—Ismael Castellanos	M. Gómez 131; Güines	1,764
48.—Nildo Toyos	Maceo y N. López; Artemisa	1,750
49.—Roberto Amenabar y Chartrand	2 esquina a 31; Vedado	1,750
50.—Dr. Heriberto Hernández	Independencia 14; S. Spíritus	1,740
51.—Feliciano R. Reinoso	Sociedad Liceo; Caibarién	1,720
52.—Florencio Astoreca	C. Ribalta 149; S. la Grande	1,708
53.—José Sierra Cernuda	Rayo 100; Habana	1,680
54.—E. E. Perera	Ctral. Mercedes; Mercedes	1,632
55.—Manuel Sánchez	E y 11; Rep. Batista	1,600
56.—Ramón Alvarez Ruíz	Sitios 156, altos; Habana	1,600
57.—José Luis Llorens Prieto	Virtudes 109; Habana	1,600
58.—José López Rodríguez	San Isidro 21; Habana	1,561
59.—Valentín Castaño	Oquendo 16; Habana	1,545
60.—Fernando López Alvarez	Compostela 77; Habana	1,535
61.—Alejandro Miñón y Pino	San Lázaro 476; Habana	1,533
62.—Ramón Leal Pino	Farm. y Drog. "Saez"; Cárd.	1,526
63.—Arturo Carreras Hernández	La Fosforera Cubana; Habana	1,505
64.—José Bover	Libertad y Goicuría; S. Suárez	1,500
65.—Luis Guyon Díaz	Espada 15; Habana	1,500
66.—Jaime Agustí y Agustí	Martí y Maceo; San Felipe	1,500
67.—Julián López Medina	Campanario 19, altos; Hab.	1,500
68.—Francisco Rodríguez	Apodaca 3; Habana	1,482
69.—Joaquín González del Río	Obrapía 31; Habana	1,480
70.—Cándido López	Prado 105; Habana	1,470
71.—Juan A. Bustillo	San Justo; Guantánamo	1,428
72.—Pedro Legañoa Arrebola	M. F. de Castro 195; Luyanó	1,428
73.—Alberto Espinosa	Coloma 12; Casa Blanca	1,428
74.—Angel García de la Cruz	Concepción 6; Víbora	1,407
75.—Marco A. Ruiz	Manrique 143; Habana	1,400
76.—Julio Sánchez	Maloja 27; Habana	1,400
77.—Francisco Torres de Navarra	Calle 6 núm. 234; Habana	1,380
78.—Marcelino Salvi Carmona	Fernandina 86; Habana	1,362
79.—Pablo Arencibia	Neptuno 11; Habana	1,326
80.—José Miguel Gómez	Bazar Inglés; Caibarién	1,310
81.—Edilberto Trespando Vega	Apartado 77; Guantánamo	1,308
82.—Antonio Rodríguez Rosa	Consulado 99-A; Habana	1,302
83.—Arsenio Valdés	Café Liceo; Caibarién	1,285
84.—Enrique Montero Alvarez	Calzada del Cerro 717	1,272
85.—Enrique González	Real s/n; Taco-Taco	1,260
86.—Margarita Pérez Vázquez	Cuba 33	1,250
87.—Ramón Pardo Monteserín	Apartado 247; Guantánamo	1,250
88.—Abelardo González Miguelez	Céspedes 14; Cárdenas	1,242
89.—Enrique Mallol y Carmenate	Crombet y Moncada; Guant.	1,230
90.—Antonio García Gayol	Neptuno 14; Habana	1,212
91.—Juan A. Suárez	San José 119 ½; Habana	1,200
92.—Bernardino San Martín	Diago 9; Colón	1,200
93.—Ernesto Fonts y López	Perdomo 129; Regla	1,200
94.—Diego López	Reina 69; Habana	1,200
95.—José Ramón Revert Lucas	Real 45; Puentes Grandes	1,200
96.—Manuel Rodríguez	Santa Elena; Cidra	1,200
97.—Luis Uriarte Jr.	Tacón 63; Cienfuegos	1,200
98.—Julián Pérez Fallanca	Parque Vidal 17; Sta. Clara	1,200
99.—Mario Saladrigas	12 y 17; Vedado	1,200
100.—Pedro Ríos	P. de Narganes 6; Niquero	1,200
101.—Ramón Padrón y Yanes	Cerro 550; Habana	1,200
102.—Manuel Zaldivar	Cocos 12; Víbora	1,200
103.—Ricardo Manso	Muralla 76; Habana	1,195
104.—Dámaso Hernández	San Benigno 24; Habana	1,190
105.—Manuel Bouza González	San Rafael 57; Habana	1,140
106.—Julio Ibarzabal	J. Bruno Zayas 17; Víbora	1,116
107.—Elpidio Ruíz	Céspedes 46; Bejucal	1,108
108.—Heliodoro Toledo	Marqués González 56; Hab.	1,106
109.—Alfredo Prieto Pérez Girón	San Francisco 29; Víbora	1,085
110.—Eugenio Carrillo	Padre Varela 50; Habana	1,080
111.—Eucicenc Franco Granero	Meireles 2; Cerro	1,080
112.—Ramón Currás	Enna y Luco; J. del Monte	1,068
113.—Alfonso Guilló	Avenida Acosta 14; Víbora	1,050
114.—José Fernández González	M. Aldama 124; Habana	1,050
115.—Antonio Vaquero	M. Abreu 14 y 16; S. la Grande	1,040
116.—José Salvado	J 195; Vedado	1,040
117.—Francisco de P. de la Torre	Céspedes 204; Cárdenas	1,035
118.—Elías La Vallee	Aguiar 58; Habana	1,035
119.—Luis Rodríguez B.	Centrall Esperanza; Guantán.	1,030
120.—Clemente Perovani	Nestor Sardiñas 89; Habana	1,020

Del Campeonato Inter-Social

J. Valladares, obtuvo un triunfo más para el Club Seguros, no permitiendo más que tres hits al Santos Suárez.—El Cuban Telephone zarandeó a los de la cultura de mala manera

El pitcher J. Valladares dejó en tres hits al Santos y si no hubieran suspendido media hora por causa de la lluvia el juego hubiera sido muy posible que su triunfo fuera de no hit, no runs.

A. Morin, en el séptimo inning, pegó un home run con two outs y sin ningún hombre en base; siendo esta la única carrera de su club y el primer hit que permitió Valladares, repartiéndose los otros dos en los innings subs guientes F. López y F. Soler.

El juego hasta la terminación del quinto inning, fué muy reñido y parecía un duelo entre Casas y Valladares; pero la intervención de la lluvia les hizo difícil dominar las pelotas a ambos pitchers e hizo saltar a Casas, que aunque le habían hecho dos carreras limpias antes del quinto inning, había logrado contener a los aseguradores.

Serrano, Docal, Castillo y el propio Valladares, castigaron muy fuerte la esféride, siendo el leader al bat C. Castillo que dió 4 hits de 5 veces.

En la tanda aristocrática, los del Cuban Telephone se anotaron un fácil triunfo sobre los muchachos de la cultura, que parecen seguros guardadores del sótano, si el Todo Poderoso no hace un milagro.

L. Romero, O. Reyes; M. Flores y A. Dobarganes dieron 11 de los quince hits acumulados por su club.

Por el regla se distinguieron A. López y R. Padrón.

El Experto.

SEGUROS

	V.	C.	H.	O.	A.	E
D. Serrano cf.	4	1	2	1	0	0
V. Lago 3b.	5	0	1	0	3	0
C. Castillo ss.	5	1	4	5	4	0
R. Ruiz 2b.	4	0	1	2	3	0
M. Docal 1b.	5	2	3	11	0	0
A. Valdés rf.	5	1	1	1	0	0
R. Deyá lf.	4	1	0	1	0	0
S. Saavedra c.	3	1	0	5	0	0
J. Valladares p.	4	1	2	1	4	0
Totales	39	8	14	27	14	0

SANTOS SUAREZ

	V.	C.	H.	O.	A.	E
R. Coto rf. cf.	3	0	0	3	0	0
J. M. Estévez 2b.	4	0	0	0	2	0
F. Soler 1b.	4	0	1	13	0	0
E. López ss.	4	0	0	3	3	0
A. Marín 3b.	3	1	1	2	2	2
A. García cf.	2	0	0	1	0	0
P. López lf.	3	0	1	3	0	0
A. FaFriñas c.	2	0	0	1	1	0
M. Cuesta p.	2	0	0	0	3	0
D. García rf.	1	0	0	1	0	0
A. Casas p.	1	0	0	0	2	0
otales	29	1	3	27	13	2

Anotación por entradas:
S. Suárez . . 000 000 100— 1
Seguros . . . 020 000 060— 8

SUMARIO: Home runs: A. Marín. Two base hits: M. Docal, M. Castillo. Sacrifice hits: R. Ruiz. Bases robadas: R. Coto, A. Fariñas, M. Docal; J. Valladares, D. Serrano; R. Deyá. Double plays: J. M. Estévez a E. López, a F. Soler; R. Ruiz a C. M. Castillo. Struck outs: J. Valladares 5, M. Cuesta 1. Bases por bolas: J. Valladares 2, M. Cuesta 2, A. Casas 0. Dead balls: M. Cuesta a S. Saavedra 2. Tiempo: 1 hora 45 minutos. Umpires: R. Atán, (home) D. Mendoza (bases). Anotador Eugenio de Torres. Observaciones: Hits a los pitchers: a M. Cuesta 13 hits en 7.2|3 y 33 vb.

TELEFONOS

	V.	C.	H.	O.	A.	E
L. Romero 3b.	5	1	4	1	4	1
R. Uriga 2b.	3	2	0	4	3	1
A. Palencia ss.	3	4	1	2	2	1
O. Reyes 1b.	4	3	3	8	1	0
M. Flores lf.	5	0	2	3	0	0
A. Nodarse rf.	5	1	1	2	1	1
C. Lugo cf.	4	2	0	2	0	0
A. Dobarganes c.	5	3	2	4	0	0
A. Cordeiro p.	1	1	1	0	1	0
M. Domínguez p.	2	0	1	1	0	0
E. Virgilio 2b.	1	0	0	0	0	0
Totales	38	17	15	27	12	4

REGLA

	V.	C.	H.	O.	A.	E
J. Royo rf.	4	1	1	2	0	0
E. Ochoa 1b. 3b.	3	2	0	5	1	2
A. López ss	6	3	4	1	5	2
A. Gálvez 2b.	5	1	1	1	1	0
M. Galán cf.	3	0	1	3	0	0
E. Jiménez 3b. 1b.	4	0	1	11	0	0
P. Llanes lf.	5	0	0	1	0	1
E. Caballero c.	3	0	1	3	4	0
J. Suárez p.	0	0	0	0	4	0
R. Padrón p.	5	1	2	0	2	0
Totales	38	8	11	27	17	5

Anotación por entradas:
Teléfonos . . . 254 110 040—17
Regla . . . . 004 000 130— 8

SUMARIO: Two base hits: A. Palencia, O. Reyes, E. Jiménez; A. Dobarganes, A. López. Sacrifice hits: R. Uriza, A. Cordeiro, O. Reyes, M. Flores, M. Galán. Bases robadas: A. Palencia, O. Reyes, R. Uriza, C. Lugo. Double plays: R. Uriza a A. Palencia a O. Reyes; E. Ochoa a E. Jiménez. Struck outs: A. Cordeiro 1, J. Suárez, 2, R. Padrón 3; M. Domínguez 1. Bases por bolas: A. Cordeiro 3, J. Suárez 3, R. Padrón 5; M. Domínguez 4. Dead balls: A. Cordeiro a E. Ochoa, a E. Jiménez. Passed balls: E. Caballero. Tiempo: 2 horas 4 minutos. Umpires: R. Atán (home) D. Mendoza (bases). Anotador Eugenio de Torres. Observaciones: Hits a los pitchers: a A. Cordeiro 2 hits en 2.1|3 y 10 vb. a J. Suárez 9 hits en 2.2|3 y 15 vb. Lo perdió J. Suárez. Lo ganó A. Cordeiro.

Notas del Concurso

Este escrutinio se refiere exclusivamente a nuestro Cupón número sesenta y dos. El próximo escrutinio Global lo publicaremos el domingo de acuerdo con el sistema que hemos establecido.

Ganadores de Ayer

LIGA NACIONAL

Brooklyn
Pitssburgh
Cincinnati
Boston

LIGA AMERICANA

Filadelfia
Washington
San Luis
Detroit

LOS JONRONEROS DEL CONCURSO

Como dato curioso tenemos el gusto de dar a continuación los nombres y direcciones de los señores concursantes que dando prueba de su gran conocimiento en el juego de Base Ball han adivinado íntegramente los ocho juegos celebrados en las Grandes Ligas el sábado veintidós del actual:

José Luis Llorens Prieto, Virtudes 109, Habana.
Romón Alvarez Ruiz, Sitios 156, (altos), Habana.
José A. Fernández Cuervo, Basarrate 3, Habana.
Oscar Tellería, Apartado 555, Morón, Camagüey.
Antonio Vaquero, Marta Abreu 14 y 16, Sagua la Grande.
José López Buñuel, Pasaje Sur 14, Santos Suárez.
Miguel Angel Zamorano, Jovellar y M número 44; Habana.
Francisco Rojo y Betancourt, Concepción 14, Víbora.
Francisco Loynaz, Egido 14; Habana.
Benito Martell Domínguez; Almendares 23; Marianao.

M.E.C.D. 2016

Los "Universitarios" al Lugar de Honor en la Liga Nacional Amateurs

Después de Una Igualada a 28 Tantos Vencen Labat Mayor y Rafael a Guillermo y Guezala

La joven pareja marcó el paso en todo el curso del partido, pero a última hora encontró fuerte oposición de sus rivales.—Ibarlucea y Sarmiento pagaron $60 en la quiniela combinada

Rafael y Labat Mayor jugaron ayer con mucha unión en el partido estelar del programa dominguero del Frontón Habana Madrid, y como consecuencia, Guillermo y Guezala, que defendían el color azul tuvieron que conformarse con hacer mucha resistencia y quedar bien ante la afición, perdiendo el partido 30 por 28, después de haber igualado sensacionalmente a 25 y de haberse puesto al frente en la cartonera con anotación de 28 por 26.

Los dos jóvenes pelotaris, defendiendo el color blanco en el partido, no recibieron el favoritismo de los fanáticos en sus apuestas, y con este motivo, iniciaron el juego sin el favor de la cátedra, pero supieron devolver bien por mal a los que no los tomaron en consideración, y después de jugar uno de los mejores partidos de la temporada, se apuntaron el triunfo. Rafael jugó como un león en los cuadros delanteros, tirando cuanto había que tirar y encestando todas las bolas que pasaron a su alcance, y Labat lo secundó admirablemente, portándose a la altura de las circunstancias cada vez que una decisión pudo costar el partido. A última hora se debilitó un poco, y como resultado de sus pifias en la parte extrema de la cancha, los azules lograron igualas el partido y subirse en la anotación 28 por 26, pero en seguida recuperó su juego normal y contestando inteligentemente las bolas que le enviaron Guillermo y Guezala, tratando de provocar nuevas pifias suyas, ayudó a completar el triunfo que tan afanosamente habían trabajado en la primera quincena del partido.

Los azules, en cambio, no se portaron como muchos fanáticos pensaron y puede decirse que ambos estuvieron pifiones a la hora del "encesting" y no trabajaron con mucha unión. Guillermo dejó pasar bolas que pudo haber encestado de aire, de haberse mostrado un poco más vivo en la cancha, y Guezala pifió cinco y seis bolas seguidas en la zaga, por su desesperación de querer contestar antes de haber recibido perfectamente la bola.

El partido comenzó con ligeras igualadas, pero el buen juego de Rafael se hizo sentir atnes de que las dos parejas hubiesen abordado la segunda decena, y ello proporcionó a los blancos la oportunidad de tomar una delantera de cinco tantos.

A medida que avanzó el partido, los blancos se fueron destacando como ganadores, y jugando admirablemente llegaron a poner el score 21 por 15 a su favor. Pero entonces fué cuando Lbat Mayor perdió momentáneamente su forma y pifió varias bolas fáciles en la zaga que ayudaron a levantar el score de los azules.

Dos magníficos remates de Guillermo contribuyeron a la subida de los azules, y el score se puso 22 por 20 en un abrier y cerrar de ojos. Entonces entablaron ambas parejas un pequeño duelo y ofrecieron a los fanáticos una magnífica exhibición de jai alai que dejó a todos sumamente complacidos aun a los que tenían sus "mantecosos" en el negocio, que ya es mucho decir.

La igualada a 25 no se hizo de esperar y poco después se vió lo imprevisto cuando Guillermo y Guezala lograron colocarse en la delantera con score de 28 po r26. Pero en seguida la aguas volvieron a su correspondiente nivel, dándose la igualada a 28, y más tarde el triunfo de los blancos 30 por 28.

El segundo partido fué muy reñido, y correspondió a Labat menor y a Esquivel Menor, azules, que jugando con bastante pimienta y alguna malicia, dejaron en 25 para 30 a Guisasola e Ibarlucea blancos. Y el primero fué para Andrés y José Luis, blancos, que dejaron en 20 para 25 a Valenzuela y Cortaberría.

Las quinielas se decidieron rápidamente, correspondiendo la primera a Ibarlucea, que pagó sesenta pesos combinado con Sarmiento, y la segunda fué para Hugues, que pagó 24 "candelas" unido a Guillermo.

Hoy lunes de moda, reanudamos las funciones nocturnas.

Interino.

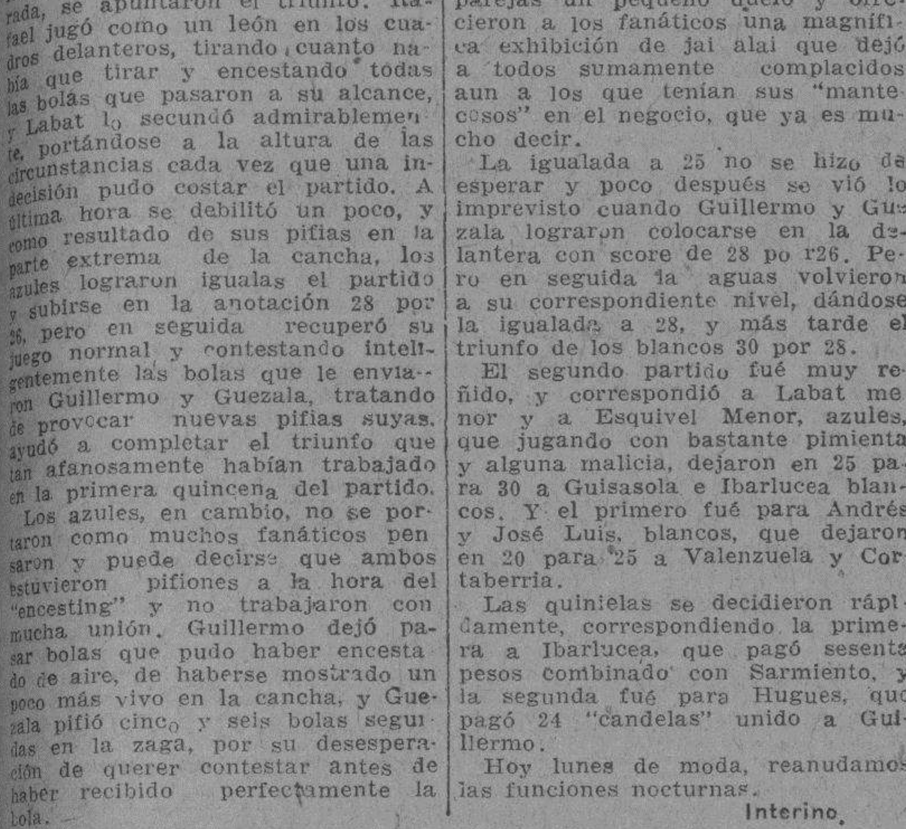

PARTE VALIDA

DE LAS CAJETILLAS DE "GENER" QUE PUEDEN MANDARSE EN LUGAR DE LA CAJETILLA ENTERA

Cualquiera otra parte que no sea la que aparece en el grabado, no tendrá valor para este Concurso

CON UN BATTING RALLY EN EL SEXTO INNING LOS TIGRES DEL ATLETICO DERROTARON AL CENTRO DE DEPENDIENTES

Dominados hasta ese acto por el pitcher Blanco, los muchachos de Parraguita aprovecharon un error del torpedero detallista para ligar sus hits y transformar la derrota en victoria.—El score final fué de 7 por 4.—El Loma empató en el segundo lugar al vencer al Vedado, con anotación de 6 x 5

(Por PEDRO GALIANA)

Un inesperado rally de seis carreras en el séptimo inning, después de dos outs, proporcionó ayer a los Tigres del Atlético de Cuba la oportunidad de robarle un aparente triunfo a los muchachos de Horacio Alonso, sirviendo de base para consolidar el éxito del team, en el primer juego del doble header celebrado en los terrenos de Marqueses Field. El score final del encuentro marcó una anotación de siete por cuatro.

M. Blanco, que pitcheaba por el Dependientes hasta esos momentos, parecía un fácil ganador contra los Tigres, debido a que mientras sus survas anestesiaban sin mucho trabajo a los bateadores del nunca bien ponderado Parraguita, sus compañeros le habían proporcionado una cómoda ventaja de tres carreras. El mismo contribuyó a esa ventaja, disparando un home run con uno en las bases en el segundo acto. Pero, un error inesperado de su short stop le descompuso completamente, y el resultado fué que en un abrir y cerrar de ojos el Atlético bateó los hits suficientes para convertir su aparente derrota en facilísima victoria.

Con dos outs en el séptimo, Rosado bateó de rolling por el campo corto, y Mata cometió un error imperdonable, prolongando la vida del bateador. Parraguita bateó de hit al left y Montoro, bateando de emergente por Echevarría, trabajó pacientemente la base por bolas, para llenar las almohadillas con dos outs.

En estas condiciones, R. Cobas fué al bate, y después de llevar a Blanco hasta el conteo de tres y dos, le disparó una bonita línea de hit por el center, que metió las carreras de Rosado y Párraga. Montoro llegó a tercera en la jugada y Cobas se apoderó de la segunda, aprovechando el tiro que hicieron a home.

Gómez, el nuevo receptor anaranjado, bateó entonces un rolling por el box, pero Blanco hizo un mal tiro a primera y la bola cayó a tierras mientras Montoro y Cobas, corriendo a toda velocidad, cruzaban el home plate. A. Cobas bateó de hit al left enviando a Gómez a segunda y entonces fué cuando el alto mando detallista decidió cambiar de pitcher. Montero entró por Blanco, y el primer bateador que se le enfrentó, Justo Angel, le metió la pelota cerca de la verja del right field, anotándose un tubey mientras Gómez y Cobas anotaban. Justo se compadeció entonces de los Detallistas y trató de alargar el batazo, siendo out en una decisión apretada de Kiko Magriñat.

Con este rally el Atlético ganó el desafío, pues después de eso el pitcher Rodríguez metió la carabina en forma, y después de apuntarse un escón de ponchados en el final del séptimo, despachó a los Detallistas en perfecto one, two, three en la última entrada que tuvieron al bat.

Antes de producirse al catástrofe, que marcó el término del juego para el pitcher Blanco, el Dependientes marcó la ventaja en la anotación, pareciendo seguro ganador con score de 4 por una. Pero después del desastre sólo un emergente, Costa, pudo conectar de hit a Rodríguez, y como el Atlético no cometió errores en el fielding, la anotación se quedó como estaba.

Las carreras anotadas por el Dependiente se debieron a un home run de Blanco con Duarte en las bases en el segundo inning; a un dead ball recibido por Justo Pérez, un out al cuadro y hit de Alonso en el quinto y a base por bolas recibida por Ullivarri, dos outs al cuadro y hit de Mata en el sexto.

El Atlético anotó su primera carrera por hit de Sirgado, sacri de Justo Angel Rodríguez, un out al cuadro y hit de Parraguita, que ayer, jugando como en sus buenos tiempos, fildeó bien en su posición y bateó como suelen hacerlo los buenos sluggers.

EL SEGUDO GAME

El segundo encuentro correspondió a los Bolshevikes del Loma Tennis Club, que con Pedrito Ruiz en el box fueron suficientes para superar al Vedado Tennis con score de seis por cinco.

El sonriente zurdo se resentó ayer en forma intransitable, y aunque fué duramente castigado por los Marqueses en dos entradas, puede decirse que fué una de las bases en que descansó la victoria de los Rojos, pues dominó inteligentemente a los azules cada vez que un hit pudo inclinar el triunfo hacia las filas vedadistas.

Poseedor de una ventaja de cinco carreras que le habían dado sus compañeros bateándole duro al zurdo Ravena, Pedrito creyó oportuno aflojar un poco el brazo en el quinto acto, y eso trajo como resultado un rally de tres carreras para el V. T. C. Después volvió a mostrarse liberal con los azules, y Seiglie, Alfonsito y Fleites le ligaron hits indiscutibles para empatarle el game.

Entonces se vió apurado para triunfar, pero sus compañeros le ayudaron oportunamente en estos momentos y aprovecharon una debilidad del pitcher Hernández—que había sustituído a Ravena en el box en el quinto inning—para combinarle una base por bolas, un sacrifice y un hit de cañonazo, dándole al Loma la carrera que necesitaba para triunfar.

El Loma jugó mucho frente a los Marqueses, y puede decirse que anotó sus carreras sin aprovechar un solo error de sus adversarios. En el tercer inning anotó cuatro, combinando cuatro hits con dos bases pr bolas y en el quinto anotaron otra por base por bolas que recibió Aguilerita y tubey de Tato Maciá, que desempeñando por primera vez en la season el difícil role de empujador de carreras, se transformó en moderno Babe Ruth y empujó tres con sus batazos.

El score del game fué:

C. A. C.

	V	C	H	O	A	E
Echevarría, 2b.	3	0	0	0	4	0
R. Cobas, cf.	3	1	1	2	0	0
J. M. Gómez, c.	4	1	1	7	1	1
A. Cobas, lf.	2	1	2	0	0	0
J. A. Rodríguez, 1b.	4	0	1	9	0	0
N. Sirgado, ss.	3	1	1	3	1	0
J. Rodríguez, lf. p.	3	0	0	1	1	0
J. Rosado, 3b.	4	1	1	0	2	0
Martínez, p.	0	0	0	0	0	0
Párraga, lf.	3	1	3	1	0	0
Montoro, x.	0	1	0	0	0	0
Ogazon, 2b.	0	0	0	1	0	0
Potales	29	7	10	24	9	1

DEPENDIENTES

	V	C	H	O	A	E
J. Prieto, rf.	3	0	0	0	1	0
Mata, ss.	3	0	1	2	6	1
J. Pérez, cf.	1	1	0	1	0	0
J. Fernández, c.	4	0	0	3	2	0
P. Alonso, 2b.	4	0	1	2	3	0
Machado, lf.	2	0	0	1	0	0
Duarte, 1b.	4	1	1	13	0	0
Ullivarri, 3b.	2	1	0	2	3	1
M. A. Blanco, p.	2	1	1	0	2	0
Montero, p.	1	0	0	0	2	0
Paituví, lf.	1	0	0	0	0	0
Costa, xx.	1	0	1	0	0	0
Totales	28	4	5	24	19	2

Anotación por entradas:

C. A. C. . . . 000 010 60— 7
Dependientes. . . . 020 011 00— 4

Sumario:

Home runs: Blanco.
Thre base hits: A. Cobas.
Two base hits: J. A. Rodríguez.
Sacrifice hits: J. Pérez; J. Rodríguez.
Carreras producidas por los bateadores: Blanco 2; Párraga 1; P. Alonso 1; Mata 1; R. Cobas 2; Gómez 1; J. A. Rodríguez 2.
Bases robadas: Sirgado, Párraga, J. Pérez, Costa.
Double plays: Alonso a Mata a Duarte; Ullivarri a Alonso a Duarte.
Struck outs: Blanco 4; Martínez 0; J. Rodríguez 8; Montero 0.
Bases por bolas: Blanco 3; Martínez 2; J. Rodríguez 5; Montero 0.
Dead balls: Blanco a A. Cobas, a Sirgado: J. Rodríguez a J. Pérez.
Passed balls: Gómez.
Wilds: J. Rodríguez.
Quedados en bases: C. A. C.: 4; Dependientes: 8.
Tiempo: 2:03.
Umpires: V. González (home); Magriñat (bases).
Anotador: Hilario Fránquiz.
Observaciones: Hits a Martínez: 0 en 0 y 0 v. b. A Blanco, 8 en 6 2-3 y 25 v. b. X bateó por Echevarría en el 7o. XX bateó por Ullivarri en el 8o. Ganó J. Rodríguez. Perdió Blanco.

LOMA

	V	C	H	O	A	E
Ortega, cf.	3	2	0	1	0	0
Torrens, ss.	4	1	1	3	1	0
Aguilera, c.	2	2	1	8	1	0
Maciá, rf.	5	1	2	3	0	0
M. Córdoba, lf.	2	0	1	1	0	0
Blanco, 2b.	4	0	1	6	0	0
Carcas, 3b.	4	0	0	0	2	1
Benítez, 1b.	4	0	0	5	1	0
P. Ruiz, p.	3	0	1	0	5	0
Totales	31	6	7	27	10	1

VEDADO

	V	C	H	O	A	E
Seiglie, 2b.	5	2	2	2	2	1
Morales, lf. cf.	5	0	0	3	0	0
Alfonso, ss.	4	1	2	3	3	1
Fleites, cf. rf.	5	0	2	0	0	0
R. Hernández, 3b.	3	0	0	0	0	0
Figarola, c.	4	0	1	6	3	0
Gallardo, 1b.	2	0	0	11	0	0
Ravena, p.	1	0	0	0	0	0
Sotolongo, rf. lf.	2	1	2	2	0	0
R. Hernández, p.	3	1	0	0	3	0
Totales	34	5	9	27	11	2

Anotación por entradas:

Loma. . . . . 004 010 001— 6
Vedado. . . . 000 030 200— 5

Sumario:

Home runs: Seiglie.
Three base hits: Alfonso.
Two base hits: Maciá 2; Alfonso; Seiglie.
Sacrifice hits: Córdoba; Torrens.
Carreras producidas por los bateadores: Maciá 3; Córdoba 2; Seiglie 3; Alfonso 1; Fleites 1; Aguilera 1.
Double plays: Alfonso a Seiglie; Alfonso a Seiglie a Gallardo.
Struck outs: Ravena 2; P. Ruiz 7; Hernández 3.
Bases por bolas: Ravena 5; P. Ruiz 8; Hernández 1.
Dead balls: R. Hernández a Aguilera.
Passed balls: Figarola, Aguilera.
Quedados en bases: Loma 1; Vedado: 10.
Tiempo: 2:25.
Umpires: González (home); Magriñat (bases).
Anotador: Hilario Fránquiz.
Observaciones: Hits a Ravena: 5 en 4 y 17 v. b. Perdió Rem. Hernández.

Entre Cazadores

BELLIZIA, BEALE Y PORTO CASTAÑEDA, LOS VENCEDORES

El doctor Porto Castañeda, a pesar de que ayer no contaba con la claque bejucaleña volvió a ganar en el tiro de pichón, y con esa victoria ya son dos consecutivas. Se encuentra, pues, preparado para igualar el record establecido en la actual temporada por su rival el doctor Panchito Méndez Capote, quien se anotó tres triunfos seguidos. Esta vez el rival del bejucaleño no fué Méndez Capote sino Luigi Mandelli, el que así como el domingo antepasado se distinguió en el tiro de platillo, ayer lució grande también en el tiro de pichón, competencia en la cual no fué al desempate con Porto por haberle caído un pichó: que mató fuera del radio reglamentario. La mala suerte no es compañera del popular artista italiano, pues el domingo 16 que hizo su mejor score de la temporada en el tiro de platillo no pudo ganar.

También se distinguieron en el tiro de pichón el señor Andrés Cuervo. Arango no tiró en platillos, pero por la tarde hizo buen papel, igual que Oscar Ochotorena, Juan Federico Centellas, Méndez Capote y José Ovies, todos mataron más de la mitad de los pichones.

Beale fué el ganador del premio de "Peter's Cartridge", consistente en mil cartuchos que luego se convirtieron en 500, pues Felipe Martínez, que parece estar ahora en la racha se figuró que Beale iba a ganar y se puso de acuerdo con él para repartir el premio. Felipe también hizo bastante por ganar, pero su socio estaba disparado.

En el tiro de revólver ganó Alvaro Bellizia con un porcentage de 399 el bonito premio de Sandalio Cienfuegos. Este popular tirador fué objeto el sábado de un homenaje que le dieron su amigos en el home social, por la noche. Se comió un chilindrón que estaba riquísimo y se pasó una noche deliciosa con los cuentos de don Joaquín y los chistes y frases de doble sentido de los humoristas que se reunen dominicalmente. Bellizia, como siempre, dió la pauta de las gratas conversaciones y entre cuentos y chistes se pasó toda la noche alrededor del querido "hermano" Bellizia, cuya ausencia empezará a notarse después del día primero, que es cuando tiene señalado "Manito" para volver a su querido México.

A continuación van los scores de las tiradas:

TIRO DE REVOLVER
Premio S. Cienfuegos

M. F. Porro	431
C. Grande	415
J. Coll	412
J. Pedroso	411
J. D. Albertini	406
J. B. Cueto	400
A. Bellizia	399
L. A. Rubio	374

Tte. Enrique R.s Retirado.
Triunfador: A. Bellizia.

PICHON
Premio Casa Versalles
Ganador Dr. Porto

Dr. Porto	10 de 10
L. Mandelli	9 de 10
Cuervo	9 de 10
M. Arango	8 de 10
Ochotorena	8 de 10
Centellas	7 de 10
M. Capote	7 de 10
Ovies	7 de 10

PLATILLO
Premio Peters Cartridge
Ganador Beale

A. Beale	49 de 50
B. Cueto	47 de 50
V. Bayón	47 de 50
Dr. M. Capote	46 de 50
F. Martínez	45 de 50
Dr. S. Quesada	44
A. Cuervo	41
Dr. Porto	41
Dr. Bordenave	40
L. Mandelli	39
G. Rey	37
Dr. P. Cueto	34
Heymann	34
J. M. Rodríguez	33

LA UNIVERSIDAD AL PRIMER LUGAR AL GANARLE AYER DIEZ A DOS AL POLICIA

Perdió el Ferroviario con el Fortuna, 8 x 5, en el primer game de la tarde en el Stadium Caribe.—Los umpires no se molestan en dar a conocer al público los cambios de jugadores

Los caribes se han quedado solos en el primer lugar del campeonato amateur de la Liga Nacional, en el que se hallaban hasta ayer acompañados por el Atlético de Policía, al que lograron derrotar sin gran trabajo, aunque en la última entrada se debilitó Pepe Guasch tardando Ortiz en retirarlo del box, por lo que los toletaris le conectaron seis veces de hit y le anotaron cuatro carreras, apareciendo Mendizábal habiendo un solo out y tres hombres en bases, teniendo la suerte de que Díaz le bateara un roller inofensivo a las manos y tirando a home y después el catcher a primera se realizó un double play salvador matando el estupendo batting rally abierto sobre Guasch con un indiscutible de Ballesteros sobre el short.

Estaban tocados del trigémino ayer los estudiantes, de eso no hay dudas, pues todo le salía a pedir de boca. Al levantarse las cortinas pusieron la primera en la frente en la forma siguiente: Morera se embasa por bolas malas. Tonilo es out en fly al left. Macías es también transferido. Felo Córdoba pega de roller a segunda y fuerza en esa base el out de Macías, pero García tira a primera para realizar el double play, que era franco, pues ya sabemos la velocidad de Felo, el tiro es tan malo, un chucho desviado, que da lugar a que anote Morera y que Felo ancle en la intermedia. Espinosa suelta un tubey por la línea de tercera haciendo que Felo anotara la segunda carrera. Dorticós terminó en fly al left.

Cinco anotaciones más llevaron a su score los caribes en el tercer inning; Macías out de pitcher a primera. Felo hit left. Espinosa tubey y Felo no pasa de tercera. Dorticós palomón a tercera. Bernal hit sobre el short y entran Felo y Espinosa. Re-uera hit center y Bernal a segunda (sale Ignacio Ruiz para la ducha y entra Sansirena) Guasch roller a tercera y por mal tiro del antesalista anota Bernal, llegando Reguera a tercera y el bateador a segunda. Morera es transferido y se abarrota la pasarela (ocupa Ballesteros la segunda y García pasa a tercera). Tonilo recibe otra botel a de Sansirena y se fuerza una carrera (hace explosión Sansirena y lo sustituye Clavel). Macías al bate, anota el corredor de tercera por passed ball de Cordeiro. Macías, que estaba más ciego que los peces sin ojos de las cuevas del Cajío, suelta un roller sin fuerza á primera y termina con ello las agonías policíacas.

Los del orden hicieron la señal de la cruz en el quinto inning; estando Quintela en tercera y habiendo ya dos outs, bateó Clavel un roller entre pitcher y primera, y Guasch que recibió el tiro de Macías, cubrió tarde la almohada, siendo safe el bateador y anotando Quintela; después no hubo más novedad. En el séptimo cristalizaron los caribes otras tres carreras, con las que sumaron su gran total de diez. Como decimos al comienzo de la presente información los toletaris llevaron cuatro carreras a la goma en la novena y última entrada, teniendo un conjunto de cinco con la del quinto. En resumen 10x5 a favor del team universitario.

El primer turno en el stadium lo ocuparon Fortuna y Ferroviario, siendo el segundo juego de la tarde el de Universidad y Policía. Los góticos jugaron sin un error y batearon con abundancia y oportunidad a los lanzadores pulgarcitos, confeccionándoles dos racimos de tres carreras en el primero y segundo rounds, respectivamente. En cambio el campo del Ferroviario tuvo cinco errores, algunos costosos, y falta de liga en los batazos, perdiendo con anotación de 8 carreras por 3.

NOTA: Los umpires no dan a conocer al público el cambio de jugadores, ¿será ésta una nueva regla?

FORTUNA

	V.	C.	H.	O.	A.	E
Arredondo ss	4	2	0	3	2	0
Cintas lf.	5	1	2	2	0	0
Arteaga c.	5	1	1	5	0	0
S. Cervantes rf.	5	2	2	1	0	0
Avoy cf.	5	0	1	4	0	0
Fernández 2b.	4	0	1	2	3	0
Queral 3b.	4	1	0	2	1	0
Peña 1b.	4	1	2	7	0	0
Castillo p.	4	0	1	1	0	0
A. Cervantes rf.	0	0	0	0	0	0
Totales	40	8	10	27	6	0

FERROVIARIO

	V.	C.	H.	O.	A.	E
Freire 3b.	5	1	1	1	6	0
Tejeiro lf.	4	0	1	2	1	0
Díaz 1b.	0	0	0	3	0	3
Rodríguez rf. 1b.	3	0	3	9	0	1
Flores c.	0	0	0	0	0	1
Barberá ss.	4	0	0	1	3	0
Ferria cf.	4	0	0	2	1	0
González 2b.	4	1	2	1	4	1
Pérez p.	0	0	0	0	0	0
Peña p.	2	1	0	0	2	0
Armenteros c.	4	0	1	8	1	0
Quintero rf.	3	0	0	0	0	0
Benítez x.	1	0	0	0	0	0
Totales	34	3	8	27	18	5

Anotación por entradas:
Fortuna . . . 330 010 100— 8
Ferroviario . 000 000 300— 3

SUMARIO: Three base hits: Freire. Two base hits: Cintas, A. Peña, Cervantes. Carreras producidas por los bateadores: Arteaga 2, Arredondo 1, Peña 1, Castillo 1, Freire 2, Tejeiro 1. Bases robadas: Arteaga. Double plays: Arredondo a Fernández, a Peña. Struck outs: Pérez 1, Castillo 4, Peña 5. Bases por bolas: Pérez 0, Castillo 3, Peña 1. Dead balls: Pérez a Arredondo. Passed balls: FFlores 2. Widds: Pérez. Quedados en bases: Fortuna 6, Ferroviario 7. Tiempo: 1 hora 54 minutos. Umpires: Campos (home) Hernández (bases). Anotador: Julio Fránquiz. Observaciones: Hits a Pérez 1 en 0 inning y 3 vb. x bateó por Peña en el 9o. Lo perdió Pérez.

"CARIBES"

POLICIA

	V.	C.	H.	O.	A.	E
Hernández rf.	2	0	2	1	0	0
Dopico cf.	5	0	1	2	0	0
Reyes ss.	5	0	1	0	3	0
García 2b. 3b.	5	0	0	2	0	1
Díaz 3b.	1	0	0	1	0	1
Cordeiro c.	1	0	0	0	0	0
Sotolongo 1b.	4	1	0	8	0	0
González lf.	4	1	1	6	2	0
Ruiz p.	1	0	0	1	2	0
Sansirena p.	0	0	0	0	0	0
Ballesteros 2b.	3	1	1	2	0	0
Clavel p.	2	0	1	0	5	0
Quintela c.	2	2	1	1	0	0
Casal rf.	1	0	0	0	0	0
Totales	3.	5	8	24	12	2

UNIVERSIDAD

	V.	C.	H.	O.	A.	E
Morera ss.	2	1	1	1	0	2
González rf.	3	0	0	0	0	0
Macías 2b.	4	0	0	3	3	1
Córdoba 3b.	5	2	1	3	2	0
Espinosa cf.	5	1	3	3	0	0
Dorticós 1b.	4	1	2	8	0	0
Bernal lf.	4	2	2	3	0	0
Reguera c.	5	2	3	5	1	0
Guasch p.	2	1	0	0	4	0
Muñoz lf.	1	0	1	1	0	0
Totales	35	10	13	27	10	3

Anotación po rentradas:
Policía . . . . 000 010 004— 5
Universidad . . 205 000 30x—10

SUMARIO: Two base hits: Espinosa, Reguera. Sacrifice hits: Guasch. Carreras producidas por los bateadores: Espinosa 1, Bernal 2, Guasch 1, González 2, Clavel 1, Reguera 1, Morera 1. Bases robadas: Quintela. Double plays: Mendizábal a Reguera a Dorticós. Struck outs: Guasch 3, Ruiz 1, Sansirena 0, Clavel 1. Bases por bolas: Guasch 2, Ruiz 3, Sansirena 2, Clavel 1. Dead balls: Guasch a Clavel a Hernández. Passed balls: Cordeiro. Quedado sen bases: Policía 11, Universidad 5. Tiempo: 2 horas 20 minutos. Umpires: Campos (home), Hernández (bases). Anotador Julio Fránquiz. Observaciones: Hits a Ruiz 5 en 2.2|3 y 13 vb. a Sansirena 0 en 0 y 1 vb. a Guasch 8 en 8.

Con Una Resonante Victoria Terminaron Los Leones Del "Real Iberia" el Campeonato

En un partido en extremo "calientico", vencieron a los osos del Fortuna con anotación de 5 por 1.—Juventud Asturiana le ganó al Cataluña con score de 2 por 1.—

Fueron celebrados ayer los penúltimos partidos del primer campeonato celebrado bajo los auspicios de la Federación de Futbol de la Habana. Los partidos fueron regulares y la afición se retrajo algo, siendo, también, muy escasos los bélicos cantos que entonaron en honor de los competientes. Los que más se distinguieron, fueron aquellos que terminaban de este modo: ¡Campeones, campeones! Ra, ra, ra!

Ayer volvió a salir dispuesto a jugar el team iberista. Bien demostrado lo dejaron al terminar los ochenta minutos. Aquel score de 5 por 1, ¿será la iniciación de un nuevo y largo invicto?

El partido entre iberistas y fortunistas, fué un partido malo y peor que el partido fué el arbitraje. Conrado fué demasiado consecuente con los "repartidores de leña."

Y el partido dado por astures y catalanes, que era un partido en el que los noys se jugaban el último lugar del campeonato, fué un tanto mejor pero en él los astures han demostrado bastante desgano para jugar, ¡y con la tardecita tan fresca como estaba la de ayer!

TEMPLETE-VIGO

Y nosotros creíamos que el sufrido Vigo de los tiempos en que militaba en primera categoría, ya no tenía que pasar por esos ratos de amargor que se sienten al recibir una de esas sonadas derrotas. Pero, francamente, estábamos creyendo mal, porque el Vigo sigue siendo el colista de segunda y sigue recibiendo derrotas como la de ayer, que andan cerca de la media docena de goals.

Cinco por cero fué la anotación que ayer sufrieron.

Con esta victoria tan sonada los "tiburones" del Templete se van a discutir la final del campeonaato con el Covadonga.

IBERIA-FORTUNA

Ya dejamos dicho que fué un encuentro malo. El juego limpio, caballeroso, que debe practicarse en este viril y elegante deporte, ha estado brillando, por su ausencia durante los ochenta minutos que el juego ha durado.

Tan pronto como se inicia el juego, la artillería iberista, ya completada por haber reaparecido Pedrito y Gonzalo, empieza a disparar sobre el goal fortunato tan valientemente defendido por el popular Pelusa. Un tiro formidable de Edelmiro, que parecía un tanto inevitable, lo detiene con gran valentía el infantil keeper fortunato.

El Fortuna está completamente acosado. Todos sus jugadores se encuentran acorralados, defendiendo su goal. El juego se está poniendo cada vez más "calentico".

Hay un foul de Larrazábal a Japonés, que el árbitro castiga. El mismo Larrazábal se hace de la pelota, manda un centro sobre la puerta iberista, defendida por chaira y este se hace de ella y empieza a hacer filigranas con ella en las manos, lo que termina Tanque, al pegarle un cabezazo a la pelota y mandarla a descansar tras de la red.

Vuelve otra vez el Iberia a acosar completamente al Fortuna. Se sigue notando el juego foul y pasan los primeros cuarenta minutos con un goal a favor del Fortuna.

Pero tenía que venir lo que se esperaba. Un acoso de esa manera tenía que traer lo que a los pocos minutos de empezar la segunda parte hemos visto. Cuando solamente habían pasado doce minutos, va el Iberia había anotado tres goals. El primero lo consiguen de un bonito centro de Panchito, al que la indiscutible cabeza de Edelmiro le marcó la trayectoria hacia el goal defendido por "Pelusa". El segundo es conseguido por Pedrito, después de hacer una carrera por su línea y mandar un tiro cruzado que a pesar de la estirada de Pelusa la pelota se estrelló en la red. Y el tercero viene de un tiro de Panchito que pega en el larguero, recoge la pelota Pedrito y la manda hacia goal nuevamente, no sin antes haberle puesto el visto bueno Gonzalo.

Bebito vuelve anotar, pero ahora su tanto es anulado por offside. Panchito manda un centro, Edelmiro lo remata y Pelusa se tira con valentía a detener el cañonazo, pero la pelota sigue su marcha hacia la red. Si no hemos perdido la cuenta, es el cuarto.

Como la "candela" está tomando grandes proporciones, el árbitro manda a Sergio en busca de agua. Mosquera también sale del campo cojeando para no volver a entrar.

El Tanque comete un foul dentro del area de penalty y Conrado lo bota del campo y castiga con penalty que tirado por Edelmiro lo convierte en el quinto goal.

Y con anotación de 5 por 1, terminaron los iberistas su actuación en el primer campeonato de la Federación de la Habana. Bueno, pues ahora no nos resta más que gritarles: ¡Hurra, leones!

Los equipos alinearon así:

Iberia (5): Chaira, Maneiro, Japonés, Barrios Begoña, Berges, Pedrito, Gonzalo, Edelmiro, Bebito y Panchito.

Fortuna (1): Pelusa, Miró, Diaz, Sergio Ramonín, Weiss, Antoñico, Larrazábal, Pipa, Tanque y Mosquera.

CATALUÑA-J. ASTURIANA

El juego entre estos dos equipos se inicia suavemente, con bastante lentitud, pero viéndose en los catalanes ese su juego preciosista que, también luce. Los astures son los primeros en tirar a goal, amenazando el marco defendido por Carlos. En una escapada de los catalanes y al rechazar los astures, Janozco detiene la pelota con las dos manos delante de las narices de mister Silk pero la falta pasa sin ser notada por el árbitro. Galcerán repite la jugada de su compañero, Candasu detiene dentro del área la pelota con las manos, pero tampoco se castiga.

Han pasado dieciseis minutos de juego, segundo más o menos, cuando Pepe le pasa muy bonitamente a Cabal y este manda un tiro maravilloso, que se convierte en el primer goal astur.

Hay otro avance astur, Quirós se hace de la pelota y al ir a centrar, Pechuguita se le tira a los pies y lo hace rodar por el suelo. Qué se figuran ustedes que hizo el árbitro? —¡asómbrense!—castigó a Quirós. Pero sigamos, que esto se esta poniendo bueno.

Hasta pasados los veinte minutos de la segunda parte, no encontramos nada notable que podamos dar aquí, a no ser la idas y venidas de la pelota de un lado para el otro, siempre en espera de punterazo oportuno que la impulse hacia uno de los goals y que logre traspasarlos. Pero llegados a este cronométrico tiempo, nos sorprende Ramón Conill con un tiro al marco astur que despeja Amador ligeramente y que recoge Angel Cunill y manda un tiro que pasa sin que nadie lo viese a estrellarse en la red. Empatado el match.

En un ataque astur Avelino trabaja un pase que le sirve a Trabanco y éste manda un centro y Pepe le corta la dirección, mandándolo a la casilla catalana. Mucho alborozo en el pueblo astur.

Bueno, nada más que anotar. La Juventud Asturiana triunfó sobre las panteras del Cataluña, con anotación de 2 por 1. Y que conste que el Cataluña no debió de perder este encuentro, pues jugó mejor que la Juventud, se le vieron más ganas de jugar a sus jugadores.

Entre los destacados pudiéramos nombrar a Caba y a Delmonte, sobre todo el "Chinito" que ayer hizo una gran defensa con Goyo. Y por los vencidos Miguel Galcerán, Ramón Conill y Charles.

Los equipos alinearon de este modo.

Juventud (2): Amador, Delmonte, Goyo, Gandasu, Valentín, Mieres, Trabanco, Cabal, Pepe, Avelino y Quirós.

Cataluña (1): Carlos Lorenco, Charles, Pechuguita, Janozzo, Castillo, Galcerán, Conill, Galcerán Cunill y Lucio.

Olímpico.

Para calcular el VALOR de su ropa interior, pregúntese a sí mismo: "¿Cuánto buen SERVICIO obtengo por el precio?"

La Ropa Interior Limpia es Más Fresca y Más Saludable

La ropa interior "B. V. D." puede resistir repetidamente los peores tratos del lavado.

Nada de agua templada y de jabón particular, "para proteger la tela"; sino el lavado completo, destructor de gérmenes y de impurezas, del taller de lavado, que se la devuelve a usted HIGIENICAMENTE limpia y fresca.

El tratamiento especial a que es sometido el nansú "B. V. D." en nuestros propios talleres y plantas de blanqueo, lo dotan de una sin igual resistencia al lavado. Por otra parte contribuyen a su incomparable durabilidad los numerosos refuerzos especiales y el esmero que se pone en la confección.

La economía de la "B. V. D." es tan cierta como la mundialmente famosa comodidad de su hechura.

INSISTA en exigir esta etiqueta en rojo

M.E.C.D. 2016

SOCIEDADES ESPAÑOLAS

Movimiento de Enfermos en las Quintas de Salud Hasta las Cuatro de la Tarde de Ayer

LA PURISIMA CONCEPCION, DE LA ASOCIACION DE DEPENDIENTES

Ingresaron.—Eustaquio Fernández Hernández, Rafael Petero Delgado, Guillermo Guiral de Clonell, Juan García Olave, Sergio González Quintana, Federico Camilo Fernández, Manuel Escandón Gutiérrez, Manuel González Guerra, Alberto Pérez Alfonso, Santiago González Castro, Zeilo Sangroni Gómez.

Salieron de alta.—Manuel Roche, Baldomero Méndez Fernández, Caridad Grau Fernández, José Gil Martínez, Moisés Schollowitz, Norberto González Carmona, Juan Rojas Pérez, Francisco Pérez Alvarez, Manuel Reyes Carrasco, Andrés Núñez Quiroga, Barciano Fuentes, Amador García López, Mateo Carril Lorenzo, Rex Jusekroswani, Oton Gilzoya Ayora, Bruno León Cabales, Joaquín Díaz Menéndez, Javier Oneca Valencia, Felipe Carmenate Sánchez, Manuel Puente Moran, Evelio Santos del Río, José Acevedo Olivares, Daniel Monteavaro Fernández.

LA BENEFICA, DEL MUY ILUSTRE CENTRO GALLEGO

Ingresaron.—Jesús Martínez Santavalla, Emilio Eire López, Manuel Rodríguez Quiroga, Perfecto Donton López, Miguel Villarnovo Peña, Ramón Ovide, José ey Fereira, Felipe Ramos González, Ramón Paredes Maseda, Juan Jesús Martínez Ríos, Faustino Gómez Lage, Silverio Chao Fernández.

Salieron de alta.—Arturo López Paredes, Jesús Fernández Veiga, Nicanor Seoane Pazos, Abraham Alertersman, Antonio Folgueira López, Modesto Soto Nieto, Antonio Vázquez Prieto, Antonio Guerra Iglesias, José Antonio Fernández Caracido, Emilio Bouzo Taboada, José Seage Martínez, Evaristo Díaz Fernández, Cruz Ledo Martínez, Alfonso Sánchez Canosa, Domingo Martínez Cordillon.

NUESTRA SEÑORA DE LA CANDELARIA, DE LA ASOCIACION CANARIA

Ingresaron.—Victoriano Sánchez Sánchez, Eliseo Alvarez Alvarez, Manuel García Hernández, Alejandro Martínez García, Vicente Porto Carvajal, Ildefonso González Santana, Crescencio García Godoy.

Salieron de alta.—Manuel Betancourt Guerra, Domingo González Hernández, Abelardo Honorio Ortega, Alfonso López López, Francisco Santana Cabrera.

SANTA TERESA DE JESUS, DEL CENTRO CASTELLANO

Ingresaron.—Manuel Pérez, Angel Vilz, Martina Zamora.

Salieron de alta.—Amalia Alfonso, Elías Trecido.

LA BALEAR, DEL CENTRO BALEAR

Ingresaron.—María Luisa Reus Sancho, Rita Miranda Pardo, Encarnación García Cueto, Emma Menéndez González, Engracia Merino Nieto.

Salieron de alta.—José Riera Palmer, Antonia Vicent Bauzá, Armando Rojas Gil, Precila Crispín Fernández.

CONCEPCION ARENAL, DE HIJAS DE GALICIA

Ingresaron.—Irene Pérez Varin, Dolores Varela, María Flora Vázquez, María Rodríguez Moure, María Tellechea, Ceferina González, Carmen García Tonibo, Flora Rodríguez Mato.

Salieron de alta.—Juana Echarri, Cándida López Franco, Ursula Franchetti, Dolores Prego, Celia Morales, Flora Damas, María González, María Monteserín, Asunción Cadavia, Rogelia Comuñas, Flores Paz, Concepción Pérez.

JIRAS

JUNIO 30

NATURALES DEL CONCEJO DE LLLAS. — Gran fiesta en el salón Ensueño, en La Tropical. Exquisito menú, orquesta superior, música típica asturiana.

NATURALES DE LA PEROJA. — Gran romería en todos los jardines de La Polar. Almuerzos, meriendas, bailes, partidos de balompie, con premios a los triunfadores. Cuatro orquestas. Otros atractivos.

LA AGRUPACION DE CASTROPOL

Esta noche, a las 8'30 tendrá la junta directiva ordinaria

La Agrupación Castropol, Sociedad Benéfica y Cultural, celebrará junta directiva ordinaria hoy lunes, a las ocho y media p. m., en Corrales número dos, (Beneficencia Asturiana).

LOS DE GALO Y VIDUIDO CELEBRARON UNA BELLA FIESTA EN LA TROPICAL

Primero se sirvió un excelente menú bajo el frondoso Mamoncillo y a continuación del banquete hubo baile

Grandiosa resultó la fiesta que en el hermoso salón Mamoncillo celebró la entusiasta Sociedad Calo y Viduido. A lo largo del salón ocupaban este las mesas bien adornadas, en las que fué servido un magnífico menú: Entre los comensales, se encontraban distinguidas personalidades de la colonia Gallega cuya relación adjuntamos:

El Presidente Sr. Miguel Recarey; los miembros de la Junta Directiva; el ex-Presidente del muy ilustre Centro Gallego, Sr. Jesús María Bouza; el Director de la Benéfica señor Dr. José R. Alvarez Chacón; Vicedirector doctor Juan F. Figueroa; Administrador Sr. Antonio Pedreira; el Vicepresidente de la Asociación de Dependientes Dr. José A. Mestre; el Vicedirector de la Purísima Dr. Eduardo de Cárdenas; Dr. Luis P. Romaguera; Dr. José Lodos, Dr. E. Pizarro, el Admor. de dicha Casa de Salud Dn. Jua nAedo; el Subadministrador Sr. Manuel Silvar; el Jefe de Enfermeros Sr. José Corrales; Dr. Francisco Chalons, el Presidente de la Comisión de Hacienda del Centro de Dependientes Sr. Antonio Borges; el Presidente de Recreo y Adorno Sr. Carlos A. Fernández; el Presidente de Propaganda señor Manuel García, el Vice Sr. Ricardo Sánchez; el Delegado señor Herminio Navarro; el Presidente de Intereses Morales y Materiales Sr. N. Díaz Granda; el Presidente de la Comisión de Abastos Sr. Manuel Echevarría, el Subcontador señor Antonio Rodríguez, el Jefe de Empleados del Centro Sr. Pedro A. San Martín, el Secretario Sr. César Toledo; el Secretario del Centro Gallego, Sr. José Gradaille; el Subsecretario del Club Rotario señor Salvador Miret, el Notario Dr. Jesús Oliva, el Dr. Oscar Bonachea, de la Unión Comercial; los señores Rogelio García y Ramón Montalvo, Procurador, el Sr. Rogelio Caramés delegado del Gobierno Provincial; Sr. Rogelio Salabarría, colono del Central "Gurunó", Camagüey; Sr. Belisario Alvarez, Jefe del Despacho de la Secretaría de Obras Públicas; los hermanos Barros del establecimiento de Le París; señor Evencio Rodríguez, señor Leopoldo Vázquez, Presidente del Club Chantada y su Partido, señor Vicepresidente Manuel Gómez; el ex-Presidente Pejerto Suárez, Sr. Manuel Maseda, Presidente de la Sociedad Trabada; señor José Pereira, ex-Presidente de la Sociedad Chantada-Carballido y su Comarca, señor Miguel García, que regaló un estuche de perfumería para sortearlo entre las damas asistentes a la fiesta, el popular señor Galvez Otero, el señor Eloy Guerra, el Sr. Inda, el señor Fermín Otamendi, y otros varios de la Directiva del Centro de Dependientes; el Procurador Sr. José Manuel Fernández, el señor Faustino Cortina, Vicepresidente de Propaganda del Centro Asturiano; el señor Pedro Martí de la casa Ballesteros y Ca, el señor Francisco Rexach, señor Venancio Zabaleta, los señores Freanch y Freixas, señor José María Valea, señor Pardiño y otros.

Un grupo encantador de bellas damas y damitas, entre las cuales recordamos a la Sra. Generosa Barrera de Recarey, Sra. Consuelo Goas de Bouza, Sra. Lolita Rivero de Figueroa, Srta. Inesita Miret, Sra. Francisca Jiménez de Rodríguez, Sra Josefa N. de Vázquez, Sra. Concepción Moure de Gómez, Sra. María Prieto de Pedreira, Sra. Rosa de Canals de Martí, Srta. Margarita Martí, Sra. Josefa Colado de Silvar; Sra. Ermita González de Soneira, Sra. Manuela Núñez de Cortina.

Terminado el almuerzo que como dejamos dicho fué de lo mejor por su buena condimentación, compuesto de Entremés Variado; Pisto Manchego, Arroz con Pollo, Ensalada Mixta, y Chilindrón de Carnero.

Postres: Frutas en Conserva, vinos la rica cerveza de la casa, la sidra asturiana, el café carretero etc. etc.

La Comisión organizaodra se lució realmente, y obtuvo como premio a sus labores sentidas felicitaciones de los asociados y de cuantos asistieron a la fiesta. Por nuestra parte les reiteramos nuestro aplauso.

La orquesta ejecutó durante el almuerzo algunas piezas entre estas la inmortal Alborada de Veiga, Unha Noite n aeira do trigo, y dos alegres Paso dobles.

Después la matinée resultó animada, a pesar de la lluvia que pasó por allí queriendo destruir la fiesta lo que no logró afortunadamente.

BENEFICENCIA DE LOS VALENCIANOS

Junta general extraordinaria el domingo día 30 del actual

Esta humanitaria sociedad celebrará Junta General Extraordinaria por segunda convocatoria, el próximo domingo, día 30 del presente mes, a las ocho y media de la noche en el local de Monasterio 9, bajos, para tratar de la reforma de algunos artículos de su Reglamento.

El secretario accidental, señor Andrés López, encarece a los asociados la más puntual asistencia.

Actos Para Hoy

CLUB FONSAGRADA. — Junta general, en el Centro Gallego, a las 8 p. m.

COMITE POPULAR ASTURIANO. — Junta general, en el Centro Castellano, a las 8 p. m. Prado y Neptuno, entrada por Neptuno.

C. GALLEGO. — Continuación de los exámenes de Solfeo, Piano y otras clases.

CENTRO ASTURIANO. — Junta de Directiva, a las 8 p. meridiano.

EL VALLE DE ORO. — Junta de la Sección de Propaganda, a las 8 y media p. m., en el Centro Gallego.

PROGRESO DE LOUSADA.—Junta de Directiva, a las 8 p. m., en el Centro Gallego.

AGRUPACION CASTROPOL.—Junta Directiva, en Corrales 2 A. (Beneficencia Asturiana). A las 8 p. m.

LOS DE VILLAMEA Y DE VILLAODRID

En la terraza de Cerro Moderno se reunieron ayer

En la terraza de "Cerro Moderno" triunfaron una vez más los miembros de la Sociedad de Villamea y Villaodrid. En aquel pintoresco local a cubierto de la incertidumbre del tiempo, yantaron de acuerdo con el programa los concurrentes a esta fiesta.

Sabroso menú gustaron los comensales. Estos eran presididos por el siempre entusiasta señor José Antonio González, teniendo a su lado al señor Antonio Guinzo; señora Irene L. de Veiga; José Puga Rico; doctor Fernando Barrueco; José María Leivas; el inspector del Gobierno Provincial señor Rogelio Caramés; Crisantina G. de Péred; José Pérez Darribas; Salustiano Rocha; Alejandro Morado; el coronel Abalos y Angela F. de Zerqueira.

Anotamos a las señoras siguientes: Carmen y Asunción Fernández; Manuela López de Fernández; María Crego; Esperanza González; María López; Mercedes Cancio; Manuela Villadonga; Josefa Díaz Veiga; Francisca Presno López; Amparo Rodríguez; Pilar Fernández de Aguiar; Cristina Presno de Rodríguez; Dulse M Lloredo; Manuela Castaño y Manuela López Boitau.

Señoritas: Marina Pérez; Efigenia Alonso; Angelita Lorenzo; Carmen Freijo; Teodosia Alonso; Carmen Vázquez; Rosa Bosrh; Asunión Fernández; Alicia Guinzo; Nicasia Rocha; Ausencia Lamela; Carmen Llanes; Flora Expósito; Luisa Martín; Aurora Pérez; Vicenta Agramonte; Josefina Rodríguez; María García; Flora Alvarez; Genoveva Ferrer; Granada Rua; Aurora Rodríguez.

Asistió la directiva en pleno compuesta de los señores José M. Leivas, presidente; José A. González, vice; Angel Bouzo, secretario; Florentino Izquierdo, vice; José Pérez, tesorero; José Fernández, vice; vocales: Antonio Guinzo, Salustiano Rocha, Eliseo Moreiras, Jesús Santiso, Francisco García, José Veiga, Manuel Freijo, Eduardo Vares, Antonio González y Aquilino Crego.

La comisión de fiestas laboró acertadísimamente, y por ello fué objeto de cálidas felicitaciones a la que unimos la nuestra entusiasta para los señores José Fernández, presidente de la misma; Angel Bouzo, secretario; Aquilino Crego tesorero, y para sus compañeros los vocales.

Todos rivalizaron en hacer gratas las horas de los concurrentes.

Después del almuerzo entró la orquesta a cumplir el programa bailable, muy selecto, que mereció nutridos aplausos, teniendo que bisar muchos de sus números.

Fué un triunfo social por el que felicitamos a la sociedad.

FUE GRANDIOSA LA ROMERIA DE SAN JUAN CELEBRADA EN LA POLAR

Organizaron este hermoso festival las sociedades de Castroverde, Pol y Baleira, que se anotaron un triunfo

Ayer los hermosos jardines de La Polar, se vieron colmados de público que, a pesar de la lluvia que, a ratos hacía su aparición, acudieron a celebrar dignamente la festividad clásica de San Juan, fecha en todas las provincias españolas, por las romerías y verbenas que en todos los lugares de España se celebran.

Por su organización, por el orden que en ellas se observó, por el personal femenino que asistió y el programa ejecutado, resultó una romería clásica, un triunfo de las sociedades de Castroverde; Pol y Baleira. El resultado de la fiesta correspondió como se esperaba a la fama de las tres sociedades organizadoras.

Al llegar la cabalgata que salió del Centro Gallego a las doce del día, se organizaron en los jardines de La Polar, numerosas "Merendolas" en los que las empanadas, los chourizos; el vinillo y el laguer hicieron el gasto, cantándose y bailándose las canciones "da terra meiga", y hasta se bailó alguna que otra muñeira por xente joven y hasta por "vellos" a los que el vino, las mozas o "dambas cousas" les prestaron bríos y entusiasmo.

Después dieron comienzo los bailes ejecutándose en los lugares a ellos destinados los salones Trimalta, Patio Andaluz y la Cúpula, numerosas piezas por los sextetos y bandas contratados amén de que el gaitero que recorría los grupos tocando muñeiras.

Lejos de acobardarse la gente con la lluvia seguía bailando y por la carretera del paradero no dejaban de llegar parejas de romeros en busca de alegría y de baile. Hasta cerca de las seis duró la animación sin que decayera ésta un instante.

La comisión de damas estaba integrada por las señoritas:

Balbina Pereira, Manuela Sindo, Antonia Rancaño, Irene Ramos, Encarnación Silva, Consuelo López, Antonia Balado, Carmen Fernández Dorado, Pilar Sarceda, Carmen P. Príncipe, Carmen Fernández López, Manuela Lorenzo, Pilar Rey, Eloísa Espina, Cristina Gallego, Sabina Dorado, Generosa Dorado, Francisca Fernández, Manuela Fernández, Lolita Menéndez, Nieves Gómez, Filomena Sarcedo y Berta Rodríguez.

Dicha Comisión se multiplicó en los kioscos para atender al público asesorada por la Comisión Organizadora de la fiesta, que presidía nuestro buen amigo el señor Ricardo Fernández Vega, competentísimo miembro directivo de la Sociedad Hijos del Ayuntamiento de Castroverde y de la que es Secretario el atento señor José González Freyre y Tesorero el señor Manuel Fernández.

Una bella fiesta y un gran triunfo para la Comisión organizadora y para los presidentes de las tres sociedades señores José Rodríguez, de Castroverde; José González y Freyre, de Pol y señor Gonzalo Fernández, de Baleira.

Deja una superficie seca-no grasienta

Usando Liquid Veneer diariamente pueden tenerse siempre los muebles y toda otra obra de madera resplandecientes.

Este afamado producto desempolva, limpia y pule a un mismo tiempo. No queda ningún residuo grasiento ni pegajoso; al contrario, deja una superficie seca y cristalina, evitando que se adhieran el polvo y la pelusa.

Liquid Veneer restaura la belleza original de cualquier superficie pintada, barnizada o pulimentada. Ahorra tiempo, esfuerzo y dinero y es fácil de aplicar.

Pida Liquid Veneer hoy mismo en cualquier tienda.

LIQUID VENEER

LA MATINEE DE LOS DE BARQUERA

La celebraron en el salón Ensueño, de La Tropical, ayer

En el artístico salón Ensueño de La Tropical, celebraron una hermosa matinée los entusiastas jóvenes de la Sociedad Juventud de la Barquera. A las dos de la tarde dió comienzo la fiesta que resultó muy animada. Una buena orquesta tuvo a su cargo el programa alternando con un son en los bailables.

El Presidente señor Antonio Chao Ramos, el secretario Arturo Carrodeguas, y José Pita, Tesorero con los vocales Victoriano Roig, Manuel Pita, Juan Teijeiro y Tomás Pita, rivalizaron con la comisión organizadora en sus atenciones para los concurrentes.

Entre las señoras y señoritas que desde temprano llegaron al lugar de la fiesta anotamos las siguientes:

Josefina Vieta, Pilar Vieta de Prado, Josefina Vieta, Teresa y Angela Martínez, Marta Rosales, Vicenta Barrio, Carmen Hershey, Asunción López, Margot Tarnos, Manuela Noda, Consuelo García, Carmita Villa, Marta Romero, Pilar Díaz, Olga Romero, Conchita Concepción y otras.

Durante las horas de la tarde siguieron llegando numerosas familias.

Entre las damas y señoritas se rifaron dos hermosos objetos: El primero, un hermoso reloj de oro correspondió a la señora Paz Rodríguez de Basallo, y un estuche de perfumería a la señora María Mateo de Díaz.

LOS DEL CLUB DE SOTO DEL BARCO

El domingo 30 habrá matinée y se dará una gran merienda

Celebró Junta General el Club Soto del Barco en los salones del Centro Asturiano.

Aprobados los informes del semestre y nombrada la Comisión de Glosa, se trató ampliamente sobre la gran matinée que organiza este Club para el domingo 30 del mes en curso, a las dos y media de la tarde, en los jardines del Lisa Club, (Marianao), conmemorando la fecha del patrón San Pedro.

Una magnífica orquesta, contratada al efecto, hará las delicias de los aficionados a la música y al baile.

La merienda con que se obsequiará a la concurrencia ha de ser algo típico y suculento, según el deseo de los organizadores. Entre otras golosinas, se repartirán los clásicos "perdones", de grato recuerdo para los hijos de Asturias la sin par.

Promete quedar lucidísima la fiesta.

BELLA FIESTA DE ESPAÑA INTEGRAL

Fué una reunión familiar a la que asistió selecta concurrencia

Ha celebrado la Sociedad España Integral su primera reunión familiar resultando muy lucida. El presidente señor Canoura secundado por la Sección de Fiestas, atendió a las familias de los socios que asistieron a la fiesta bailable.

Anotamos entre los concurrentes al señor Francisco Vega Núñez, vicepresidente; Domingo Lázaro Machado, Mandatario; José Galaz, P. de la Comisión de Fiestas; Mariano, Casimiro y José Lomas miembros del Directorio; Ramón Lorenzo, Presidente de la Comisión de Ahorro y Previsión; José Piñeiro, Vice Tesorero; Modesto Méndez, Secretario de la Comisión de Fiestas; y todos los vocales que integran dicho organismo.

Señoritas: Un grupito encantador compuesto por Herminia, Dolores y Angela Gutiérrez; Josefina y Teresa Santos; Margarita Reposo; Isolina Uviera, de Marino; Carmen Fernández, Amparito Alvarez, Mercedes Alvarez, Rosa Díaz, Dorotea Fernández, Pilar García, Rosa Díaz, Carmita Díaz, María Luisa González y otras.

Resultó una fiesta íntima, agradable en extremo.

EL BANQUETE DEL VALLE DE ORO

En junta extraordinaria se tratará hoy del asunto

La Sección de Propaganda de la Sociedad "El Valle de Oro, celebrará una reunión hoy, a las ocho y media p. m., en los salones del Centro Gallego.

La Junta es de carácter extraordinario, para tratar del banquete que han de celebrar en breve.

YERNES Y TAMEZA

La Sociedad de Yernes y Tameza celebrará Junta su Directiva a las 8 y media p. m. en el Centro Asturiano, el día 26 del actual, para tratar los asuntos Reglamentarios de la orden del día.

DE LA FIESTA DE LOS DE SIERO

Reunión para dar cuenta del resultado obtenido con aquélla

Se ha reunido la Comisión de Fiestas, para dar cuenta del resultado de la fiesta celebrada recientemente en los jardines de la Cotorra. Se tomaron varios acuerdos, siendo uno de ellos el dirigir una comunicación al señor Claudio Conde, el gallego "enxebre" por las atenciones que tuvo para la sociedad de Naturales del Concejo de Siero, y para cuantos asistieron a la gran romería de los Huevos Pintos, que ha de ser de grata recordación para los poleses.

Con la comunicación le enviarán un expresivo voto de gracias a Don Claudio, del que participa la Directiva agradecida.

PROGRESO DE LANZOS

Mañana celebrará Junta General la Sociedad Progreso de Lauzos, a las 8 p. m. en Factoría núm. 1.

Se tratarán los siguientes asuntos: Sanción del acta anterior; Informes de Tesorería y Secretaría; Correspondencia; Elecciones y Asuntos Generales.

Bailes

JUNIO 30

LOS DE SOTO DEL BARCO. fiesta de San Pedro; en Lisa Park, Marianao, con muchos atractivos.

SAN LORENZO DE AREOL Y SU COMARCA; Gran fiesta bailable en los jardines de la Tropical en el salón Tropical.

CLUB BELMONTINO. — Gran matinée en los jardines de La Tropical, salón Mamoncillo, orquesta y son.

JULIO 6

G. FOMENT CATALA. — Gran baile Renacimiento en sus salones, con grandes atractivos, y especial decorado.

JULIO 7

HIJOS DEL AYMTO. DE COSPEITO. — Matinée bailable en La Cotorra.

SAVIÑAS LEMUS CLUB. — Matinée en los Propietarios de Medina, con una orquesta y un sexteto.

LOS DE BELESAR. — Gran matinée en El Carmelo, Vedado.

JULIO 14

LOS DE S. MARTA DE ORTIGUEIRA. — Gran matinée bailable en La Cotorra, a beneficio de un socio inválido.

UNION LUCENSE. — Atractiva matinée en la terraza del Carmelo, en el Vedado.

JULIO 21

NATURALES DE PUENTES DE GARCIA RODRIGUEZ. — Gran festival en los jardines de La Tropical, con varias orquestas, sones y el Cuarteto Típico Gallego.

JULIO 28

HIJOS DE SAN MIGUEL Y REINANTE. — Gran matinée en los jardines de La Polar, con una orquesta y un son.

CANARIAS SPORTS CLUB. —Baile de las Rosas, en la Asociación de Estudiantes, Malecón entre Galiano y San Nicolás.

LA BENEFICENCIA DE LOS CANARIOS

El P. Viera seguirá siendo el presidente de la entidad

La junta general extraordinaria celebrada en días pasados por la Beneficencia Canaria, revistió especial importancia. Fué presidida por el reverendo padre José Viera Martín, que ocupa ese cargo por sustitución reglamentaria.

La Junta quedó impuesta oficialmente de la renuncia que en los primeros días del mes en curso presentara el señor Manuel González Martín y de las causas en extremo justificadas que la motivaron. Con verdadera pena le fué aceptada.

El padre Viera recibió elocuentes demostraciones de simpatía de parte de los valiosos elementos allí reunidos, quienes estimaron que debe continuar ocupando el cargo de Presidente, p. s. r., de la Beneficencia Canaria, ya que con tanto acierto lo viene haciendo desde los primeros días del actual mes.

Luego se determinó convocar a una nueva junta general extraordinaria, que deberá tener efecto el próximo miércoles, 26 de los corrientes, a las nueve de la noche, en la propia Asociación Canaria, para proceder a reorganizar la Junta Directiva y dar nuevos impulsos de progreso a la Beneficencia Canaria.

EL ACERCAMIENTO HISPANO-AMERICANO PRO FUNDACION DEL LICEO DE AMERICA

El día 25 del actual tendrá lugar la fiesta literario-musical anunciada para el 26 de mayo. En el Convento de S. Francisco

El Gobernador Eclesiástico Mons. Manuel Arteaga, Comunidad de los P. P. Franciscanos, el doctor Ignacio Pla, Delegado de la Cruz Roja Española, Alfredo Cañal, Presidente del Casino Español y del Comité de Sociedades Españolas y por el Comité Patriótico de Señoras; la Presidenta Florencia R. Vda. de Mora, ruegan a usted y digna familia tenga a bien concurrir el 25 del presente mes, a los Salones del Convento de San Francisco, calle Aguiar 87, a las 4 de la tarde, donde tendrá lugar la Fiesta Literaria-Musical, que debió verificarse el 26 de mayo próximo pasado, en el teatro Campoamor, como alto homenaje al Magisterio, Prensa, Marina hispano cubana, Ejército Nacional y laboriosa Colonia Española, desarrollándose el programa siguiente:

PRIMERA PARTE

1.—Himno Nacional, Marcha Real Española, por el religioso Franciscano, R. P. Celaya.

2.—Apología de la obra en síntesis, de la patriótica escritora española, Doña Isabel G. de la Solana, por Mons. Manuel Arteaga.

3.—Solo de piano

Los Correos de Ritter, por la gentil profesora del Conservatorio Granados, señorita Guillermina Zimmermann.

CONFERENCIA

A cargo de la distinguida escritora y novelista, Doña Isabel G. de la Solana, quien disertará sobre el tema siguiente:

El Alma de la Novela o la Novela del Alma.

ARGUMENTO:

1.—Isabel la Católica olvidada injustamente.

2.—Cómo debe celebrarse este año, la llamada Fiesta de la Raza.

3.—Finalidad del Liceo de América y recursos con que ha de contarse, para su fundación.

4.—Solo de piano (señorita Zimmermann).

SEGUNDA PARTE

SOLO DE PIANO:

Heroica, de Liszt.

1.—La Prensa propulsora de la justicia y de la paz universal.

2.—Los enemigos de nuestra Raza. ¡Loor al Maestro!

SOLO DE PIANO:

(Señorita Zimmermann), La Montaña, de Grieg.

FINAL DE LA CONFERENCIA

Engrandecimiento de Cuba, por la fe de sus mujeres, el Arte y la Ciencia Médica.

La Pena del Emigrante, poema leído por la autora, del libro El Emigrado, que publicó la señora de la Solana, en Méjico; como prueba de afecto a la colonia gallega de esta capital, recordando los homenajes recibidos en Galicia.

Martí, defiende tu Bandera, invocación patriótica, dedicada al Apóstol de la Independencia de Cuba.

Como se ve, el programa que publicamos, resulta interesante. Para esta fiesta han sido invitados los directores de todos los colegios y academias, conservatorios, asociaciones cubanas y españolas, curas párrocos y congregaciones religiosas, así como los centros regionales.

Es la reiniciación de la propaganda, que durante treinta años viene haciendo la señora de la Solana siendo de justicia, que todas las clases sociales cooperen a su iniciativa que consideramos útil y de fácil realización. Porque no existe en Cuba ninguna sociedad que verdaderamente dedique sus actividades a la protección de la mujer. Entre nosotros el feminismo busca para el bello sexo derechos políticos; pero la ayuda social yace olvidada, El Liceo de América, cuya finalidad conocerán las damas que concurran el martes próximo a los salones del Convento de San Francisco, estará calcado en el Consejo Nacional de Mujeres de Buenos Aires, la institución femenina mejor organizada de América indo-española. De ésta y de otras que visitó la señora de la Solana ha de hablarnos en su esperada conferencia. La ilustrada conferenciante ha ocupado la tribuna de universidades y centros varios de cultura, en América y España, siendo la única intelectual que haya recibido los homenajes de la Real Armada Española, dando a bordo del crucero Carlos V, en el año de 1917 una conferencia geográfica náutica; haciendo su presentación el almirante Don Juan B. Aznar, y comprobantes tenemos a la vista. Pero la señora de la Solana, —según dijo de ella el Obispo de Tuy—como peregrina de la raza española, llega silenciosamente a todas partes. Eso no implica que su vida sea inactiva; aquí tuvo actuación brillantísima, que la destacó siempre al lado de nuestro pueblo. Aún parécenos escuchar los ecos simpáticos de su oración patriótica en el Campamento de Tiscornia, el año pasado, y la vemos llena de fervores, ensalzar sobre los centenares de personas que la aplaudieron, nuestra bandera, que tomó a un veterano. "Cuba, la Perla de las Antillas, vive en mí—exclama la señora de la Solana—y yo quiero que triunfe, acogiendo mis iniciativas, que la darán mayor renombre, cuando las auspicie el Gobierno y la Prensa". Mucho éxito deseamos a la gran amiga de nuestra patria, y que la fundación del Liceo de América reciba el concurso de cuantos se interesan por nuestro engrandecimiento nacional.

UNA VERBENA DE LOS DE RODEIRO

La preparan para el 13 de julio en el Centro Castellano

El secretario de esta sociedad nos notifica que el día 13 de julio próximo en los salones del Centro Castellano, se celebrará la verbena que tiene en proyecto la Sección de Orden y Fiestas que preside el entusiasta señor Secundino Sobrado. Asimismo será amenizada también por un sexteto.

La Comisión de Fiestas pone todo su empeño para que en dicha verbena no falte nada.

El Comité de Damas lo preside la señorita Lola Lamazares y actúa de secretaria la señorita Eladia Vázquez con un número muy crecido de señoritas que en todas las fiestas que celebran los rodeiranos dan esplendor a las mismas.

LOS DE BALEIRA Y SU COMARCA

Conoció la directiva de los socorros hechos a los socios

Se reunió la Junta Directiva de esta Sociedad en los salones del M. I. Centro Gallego bajo la presidencia de su titular señor Gonzalo Fernández, auxiliado del secretario señor Manuel Fernández Neira, con asistencia del Tesorero, señor Jesús Quiñea y los vices de la mesa los vocales que integran la junta de gobierno.

Se aprobó el acta anterior, el balance mensual, diez nuevas inscripciones, y el informe de la sección de propaganda. El informe de la sección de Sanidad que visita a los asociados que se encuentran enfermos.

Se leyeron varias comunicaciones.

Se dió cuenta de la situación del asociado señor Enrique Vazquez, que se halla recluído en la Benéfica y por tener que trasladarse a España por unanimidad y según certificado médico se le concede el pasaje para que pueda hacerlo.

Informó el tesorero de haber hecho entrega al Asociado señor Ramiro Lombardía, y según se había acordado en la junta anterior de la cantidad de cincuenta pesos por tener dicho asociado necesidad de trasladarse a la península para recuperar la salud perdida.

Se acordó citar a junta General Extraordinaria para la presentación de los planos del Panteón, terminando la junta a una hora avanzada.

LAS ALMORRANAS DESAPARECEN

Sin operación quirúrgica ni pomadas

Las lociones y pomadas rara vez curan las almorranas.

Así como tampoco las operaciones quirúrgicas.

La causa es interior: mala circulación de la sangre.

La sangre está estancada, las venas flojas.

La superficie interior de los intestinos está debilitada, el recto casi muerto.

Para curarse rápida y seguramente de las almorranas es urgente restablecer la circulación de la sangre con todo vigor. El tratamiento interno es el seguro. Las pomadas y las operaciones no logran nada.

El Dr. J. S. Leonhardt, un especialista, tras varios años de investigación y experimentos descubrió un remedio interno realmente eficaz. Llamó la receta del mismo HEM-ROID y la administró a 1000 pacientes antes de quedar satisfecho de su eficacia. HEM-ROID está ahora de venta en todas las boticas. El medicamento está en forma de una tableta fácil de tomar y su efecto beneficiará a cuantos sufran de almorranas al igual que lo ha hecho a millares de pacientes en todas partes del mundo. Comenzando a tomar HEM-ROID en seguida se harán desaparecer las almorranas y evitará una operación quirúrgica.

JABON CASTILLA, OLIVA BLANCO ESPAÑOL
GOLIATH
M. CABRERA Y Cª TELF. A-0342
ESPUMOSO. GUARDE LA ENVOLTURA DE LA PASTILLA.

Dr. Felipe Rivero y Alonso
ABOGADO Y NOTARIO
Chacón 25. - Teléfonos: M-1472 y A-8142
Letrado Consultor y Notario de la "Asociación de Detallistas de la Habana"
Notario de los Centros "Asturiano", "Balear" y "Cafés".
Estudio de los Doctores:
Manuel Fco. de Cinca. — Ricardo Elizalde e Hidalgo-Gato.
Angel Radillo Gancedo. — Rafael de Zendegui y Carbonell
Procuradores:
Urbano E. Gómez Cádiz y Manuel Martínez Cádiz

El Cliente Satisfecho Es Nuestra Mejor Propaganda
¿QUE PREFIERE UD.
Alegría o Pesar?
GAS
REPRESENTA ALEGRIA!
Cía. Cubana de Electricidad
A las Ordenes del Público

M.E.C.D. 2016

ANUNCIOS CLASIFICADOS DE ULTIMA HORA

A-3333 A-1014

A ALQUILERES DE CASAS

HABANA

A-1 EDIFICIO "CADETE"

Casa para familias con 2 o 3 cuartos. Sala, comedor, baño y cocina. Modernas e independientes. Agua abundante. Precio módico. Monte y Aguila.

PELETERIA "CADETE"
A-1 S-4074 27 Junio

SAN LEONARDO 76, casi esquina a Serrano. Se alquila esta cómoda casa compuesta de sala, comedor, tres habitaciones, baño intercalado, cocina y cuartos y servicio de criados. Informes: Luis M. Santeiro. Teléfono I-5285.
U H A-1 23583-84 24 Junio

SE ALQUILA el 3er. piso de la casa Aguila No. 129, compuesto de sala, saleta, cuatro habitaciones, baño intercalado, cocina, comedor y cuarto de criados, con su servicio independiente. La llave en La Casa Grande, Aguila y San José. Teléfono M-4010.
UH A-1 23752 25 Junio

SE ALQUILA moderna casa en la calle Arbol Seco 71 altos, entre Santo Tomás y Benjumeda, compuesta de sala, recibidor, 3 habitaciones, comedor al fondo precio $40. Más informes Tels. U-5087 y U-1478.
U H A-1 S-4160 30 Junio

SE ALQUILAN los bajos de Gervasio 15, 4 habitaciones, sala, saleta, comedor, baño intercalado y servicio de criados, la llave en los altos. Informes Neptuno y Amistad, La Regente.
U H A-1 24158 29 Junio

CONCEPCION DE LA VALLA 14 entre Campanario y Lealtad, alquilo bajos modernos, sala, comedor, tres habitaciones, baño intercalado, cocina, despensa y lavaderos. Informes en el segundo piso.
U H A-1 24151 27 Junio

SE ALQUILA, PRESIDENTE Zayas (O'Reilly) 114, primer piso, propio para oficinas, abogado, médico o academia etc. Consta de un solo salón corrido de frente a fondo con dos entradas independientes: la una por O'Reilly y la otra por el fondo que da al Parque de Jerez. Informan en la misma o llamen al Telf. U-7276. Se escuchan proposiciones.
UH A-1 24231 25 Junio

SE ALQUILA piso alto en Cádiz 64 compuesto de 3 habitaciones con baño intercalado, saleta de comer, sala y demás comodidades, informes F-5574. Tambien admitimos proposiciones de venta o permuta, la casa es de 4 plantas.
A-1 24338 30 Junio

MODERNO

Se alquila el 1er. piso de la casa calle Corrales 269, con tres cuartos, sala, comedor al fondo, baño intercalado, cocina de gas, agua fría y caliente. Informan Egido y Merced, vidriera.
A-1 24346 29 Junio

HERMOSO piso muy ventilado, se alquila en lo más céntrico y hermoso de la ciudad. Calle Cienfuegos No. 20 entre Corrales y Apodaca, informan en los bajos.
U H A-1 24332 3 Julio

ALQUILO BAJOS Y ALTOS

Muy baratos, frescos y cómodos, con elevador y tubo para la basura, de 3 y 5 habitaciones, sala, recibidor, comedor, gran baño, cocina y cuarto de criados, San Miguel 173 B, el portero las enseña o en el segundo piso informan.
U H A-1 24404 30 Junio

A-4 JESUS DEL MONTE

EN JESUS del Monte alquilo la casa Luz No. 3 media cuadra de la calzada, con portal, sala, saleta, cuatro habitaciones bajas, dos altas, baño completo, comedor al fondo, patio y traspatio. La llave en el 3 A. Informan C No. 8. F-4489.
A-4 24360 26 Junio

A-5 VIBORA Y A. APOLO

SE ALQUILAN en lo más fresco de la Habana. Avenida de Luz 3. (Loma de Chaple) con vistas a la Habana. baños modernos, con hermoso jardín. cuatro habitaciones, sala, saleta, comedor, dos baños, garage con cuarto para chauffeur y su servicio. A sesenta metros del tranvía. Informarán en la casa del lado.
UH A5 S4063 24 Jn.

A 15.00 PESOS

Se alquilan casitas en la Víbora, muy frescas y cómodas con luz y mucha agua. Informan I-5902.
U H A-5 23826 30 Junio

ALQUILO Víbora casa fresca, Vista Alegre y Buenaventura Alfonso No. 11, costado Pasionistas, con 3 cuartos, baño completo y pasillo $32. Llave en el número 12, X-1845.
A-5 24408 25 Junio

A-8 MARIANAO

BUENA VISTA, calle 9 entre Primera y Consulado, acabada construir, se alquila gran casa, amplia, cómoda, $70, jardín, portal, sala, recibidor, cuatro habitaciones hermosas, espléndido baño intercalado, comedor fondo, cocina, cuarto baño criados, garage, cuarto chofer, patio. Véala. Informes M-9896.
U H A-8 24180 25 Junio

EN LOS REPARTOS

Se alquila la moderna casa con jardín, portal, sala, comedor, tres habitaciones, hall central, baño intercalado, garage, cocina, cuarto y servicio de criada y gran traspatio. Rebajada a 60 pesos. Calle 12 entre 6a. y 7a. Avenida, Ampliación de Almendares. Telf. M-8844.
UH (A-8) 24238 25 Junio

SE ALQUILA el hermoso chalet con 1,000 varas de terreno, propio para el verano; es muy fresco, con jardín amplio, portal, sala, hall, tres hermosas habitaciones, comedor al fondo, baño intercalado completo con agua caliente toda la casa, cocina, terraza al fondo, dos cuartos de criados con baño cada uno, hermoso traspatio y garage en Marianao. Calle Santa Aurora número 36, entre Almendares y Armas. Precio 55 pesos. Informan: cine Universal, Egido y Monte. La llave en la bodega de la esquina.
UH A-8 24229 24 Junio

DINERO PARA hipoteca, Habana y sus repartos, operación rápida. También tengo para segunda y sobre fincas rústicas. Campanería Aguiar 68. Teléfono M-7785.
UH A-8 S-4181 1 Julio

B OTROS ALQUILERES

B-1 DEPARTAMENTOS

ALQUILO accesoria con dos departamentos en lo más céntrico de la Habana, precio 18 pesos con luz toda la noche. Informan Escobar y Sitios, Bodega.
U H B-1 24401 26 Junio

B2 HABITACIONES

MURALLA 55 altos, entre Habana y Compostela, alquilo en una hermosa terraza una espléndida habitación con derecho al balcón de la calle, hay baño, cocina, luz, teléfono, casa moralidad. Precio situación.
U H B-2 24278 28 Junio

B3 LOCALES PARA COMERCIO

SE ALQUILAN los bajos de Aguiar 118, entre Teniente Rey y Muralla, propios para almacén. La llave enfrente, número 89. Informan teléfono F-3886.
UH B-3 23505 27 Junio

EN SAN MIGUEL y Campanario se alquila un local de esquina con dos puertas por cada calle, muy amplio para establecimiento.
U H B-3 24178 24 Junio

SALVADOR y S. Anselmo, a media cuadra del puente de hierro, local con puertas hierro para cualquier giro, 35 pesos. M-2773, González o A-3172.
B-3 24350 26 Junio

SE ALQUILAN dos naves y una esquina para establecimiento en Sto. Tomás y Subirana y en Subirana y Benjumeda. Informes en la misma o teléfono FO-1787.
B-3 24402 3 Julio

B-3 LOCALES PARA COMERCIO

NAVE EN LOMBILLO Y AYESTERAN

Se alquila con 860 metros, dos cuartos al fondo, pasillo. Informes bodega de Payrot, en la esquina o en I-3726 su dueño.
B-3 24315 27 Junio

B8 SOLICITUD DE ALQUILERES

PARA instalar las oficinas de la Cancillería de la Embajada de España, se desea alquilar una casa amplia en sitio céntrico amueblada a ser posible. Dirigirse a Inquisidor 39-A, de 11 a 1.
U H B-8 S-4140 25 Junio

C COMPRAS

C-4 AUTOMOVILES Y ACCS.

COMPRO carro cerrado marca Ford. Ha de estar en buenas condiciones. Llamar I-6827.
C-4 23735 24 Junio

C5 MAQUINARIA Y ACCS.

COMPRO una máquina y una barrena de hacer pozo o trato con quien tenga máquina para hacer un pozo artesiano. Informa Sr. Quesada, F-4865.
C-5 24329 26 Junio

C-6 MUEBLES Y PRENDAS

JUEGOS DE CUARTO A PLAZOS

Finos y corrientes, surtido completo desde $20 de entrada y $8 mensuales.

JUEGOS COMEDOR

Renacimiento Adans y modernos a $2 semanales.

JUEGOS SALA Y RECIBIDOR

Vea nuestro surtido Standard por $8.00 mensuales. Pida catálogos descriptivos.

CAO Y VARELA

Angeles 29 y 38.
C-6 24153 21 Julio

C-9 FINCAS RUSTICAS

NECESITANDO una finca rústica en provincia Habana, Matanzas o Pinar del Río, doy en cambio casa en la Habana. Belascoain 108 frente Escobar, fábrica cigarros.
C-9 24393 26 Junio

C10 OBJETOS VARIOS

COMPRO madera de encofrado. Tabla de 1x8 o de 1x10, 4x4. Informan teléfono FO-1513, de 8 a 9 p. m.
C-10 24252 1 Julio

D VENTAS

D-1 CASAS

SE VENDE en la Ampliación de Almendares, calle 13 entre 10 y 11, una cuadra de la línea de la Playa y próximo al hotel Almendares, una casa acabada de fabricar, para personas de gusto. La fabricación es de primera. Tiene muchas comodidades. Informan en la misma.
UH D-1 23835 19 Julio

GRAN INVERSION, casa muy barata, vendo mi espléndida y cómoda casa en lo mejor del Malecón, cerca Prado. Dos plantas, cantería. Tiene 260 metros, renta $265. Tiene gran sótano con tres cuartos. Los bajos con zaguán, recibidor, sala, cuatro cuartos, baño lujoso y comedor. Los altos iguales a los bajos y pisos de mármol. Precio $38.000. Doy facilidades. Informa su dueño: Aguiar 68. Telf. M-7785.
UH D-1 S-4180 24 Junio

VENDO casa lo mejor del Calvario, mampostería, mosaico, jardín, agua, luz, arbolado. $1.500, Palatino 4. Teléfono I-7791, Juan.
D-1 24341 26 Junio

EN CALLE comercial con establecimiento, dos casas, otra en Malecón, las vende a mitad de valor su dueño. Belascoain 108 entre Llinás y Benjumeda.
D-1 24392 26 Junio

VENDO casas: calle Espada, próxima San Lázaro, terreno 500 metros, fabricación 360 metros; salida Luyanó, carretera Güines, terreno 245 metros, fabricación 185 metros; parte más alta, calzada Luyanó, terreno 400 metros, fabricación 310 metros, con garage; Cocos, Jesús del Monte, esquina 3 cuadras calzada, terreno 220 metros, fabricación 140 metros; Lawton, calle 16, 3 casas modernas, esquina, buenos inquilinos, terreno 342 metros, fabricación 260 metros; Gloria, cerca calzada Vives, terreno 100 metros; Santa Irene, Jesús del Monte, cuadra y media calzada, terreno 160 metros; buen punto Luyanó, esquina, terreno 300 metros; Cojímar, punto elevado, moderna, buena renta, próxima Hershey. Informan teléfono I-5006, horas 7 a 8, 12 a 2, 7 a 9.
U H D-1 24331 26 Junio

MIRAMAR

Se vende con o sin muebles elegante y fresca residencia de esquina del más refinado gusto, fabricación de primera, acera de sombra, rodeada de espacioso jardín. Compuesta de portal, terrazas, vestíbulo, amplio living room de 11 metros lujosamente decorado, saleta, comedor, repostería, despensa, cocina. Comedor, 2 cuartos, baño para criados. En los altos 4 hermosas habitaciones, 2 baños, 8 closets, 3 terrazas. Garage para 2 máquinas, baño, 2 cuartos. Informan FO-1550.
D-1 24366 26 Junio

SE VENDEN 4 casas de mampostería, fabricación primera con esquina fabricado de madera, acera de la brisa. Informan Piñera 3 y Sta. Catalina, de 6 de la tarde en adelante.
D-1 S-4216 3 Julio

D-2 SOLARES

MIRAMAR. Se vende hermosa esquina de fraile en lo mejor de la 5a. Avenida. Informan FO-1058.
D-2 24365 26 Junio

D-3 ESTABLECIMIENTOS

TINTORERIA se vende por no ser su dueño del giro, se da por menos de lo que vale. Informan Lamparilla 36, sastrería Santa Marina.
D-3 24358 26 Junio

CANTINA EN LOS MUELLES

$3.500. Vendo por asunto urgente que le explicaré al comprador, véalo cuanto más pronto que es oportunidad, garantizo buen negocio. Informan Monte, Antón Recio, Benito, Café.
D-3 24384 28 Junio

D-4 AUTOMOVILES Y ACCS.

SE VENDE un camión Ford de una tonelad con carrocería enrejada en inmejorables condiciones. Tiene arranque eléctrico y buenas gomas. Puede verse a todas horas del día en Avellaneda número 20 entre Antonio San Miguel y Espadero, Víbora.
UH D-4 21007 Indefinido

D-6 MUEBLES Y PRENDAS

SE VENDE juego de comedor, medio uso. Se da muy barato. Verlo después de las cinco. Informes F-3112.
U H D-6 24159 24 Junio

VENDO 1 juego de cuarto camero esmaltado verde, tiene 7 piezas, muy barato, también 1 juego de sala mimbre de 6 piezas. Informes Obrapía y Aguacate. Casa Mosquera.
D-6 24337 30 Junio

D-7 INSTRUMENTOS DE MUSICA

SE VENDE un magnífico auto piano Harnef Drroz casi nuevo, se da barato. Informan calle 15 No. 443, bajos.
D-7 S-4212 28 Junio

D8 ANIMALES

SE VENDEN 50 novillas raza Holstein finísimas, también varias Jersey y cruzadas, se dan baratas. Informan en la finca "María" del ex presidente Dr. Alfredo Zayas, carreteras de Wajay y Mazorra.
D-8 24359 3 Julio

D10 OBJETOS VARIOS

SE VENDE una caja de caudales, una pesa grande, máquina de sumar, máquina de escribir y varias mesas de escritorio, todo muy barato. Oficios 80.
D-10 S-4214 27 Junio

E SE SOLICITAN

E1 CRIADAS Y CRIADOS

SE NECESITA una muchacha española para cocinar y ayudar a la limpieza. Sueldo $25.00. Teniente Rey 51, altos.
E-1 24179 24 Junio

SE SOLICITA una criada española para la limpieza de una casa. San Rafael 14 altos.
E-1 24376 26 Junio

SOLICITO muchacho no mayor de 15 años para limpieza y quehaceres de una casa. Sra. de Planell. Monte 185. 1er. piso.
U H E-1 24397 25 Junio

SE SOLICITA una muchacha de 13 a 14 años, preferible de color para ayudar a los quehaceres de una casa de un matrimonio. San Lázaro 254, Edificio Collazo, tercer piso derecha. Después de las 9 de la mañana.
E-1 xxx 25 Junio

SE SOLICITA una criada que entienda algo de cocina, para un matrimonio solo. Tiene que dormir en la colocación. Buen sueldo. Domínguez esquina a Mariano (altos).
E-1 24342 26 Junio

E2 COCINERAS Y COCINEROS

SE SOLICITA una cocinera de color. Sueldo: $20. Paseo 171. F entre 19 y 21
E-2 S-4196 24 Junio

SE SOLICITA cocinera repostera sepa variar comida y hacer plaza, Avenida de los Aliados 23. Teléfono FO-2217.
U H E-2 S-4208 24 Junio

SOLICITO joven española para servir la mesa y manejar un niño. Teléfono M-5290.
(E-3) 24295 24 Junio

E3 PARA 2 O MAS SERVICIOS

SE SOLICITA una española para cocinar y limpiar a corta familia, que sea formal y trabajadora, se piden referencias sueldo $25. Informes F-6308.
E-3 S-4213 26 Junio

SE SOLICITA una muchacha para cocinar y limpiar corta familia, sueldo $25, casa, ropa limpia y uniforme. Neptuno 251, 2o. piso.
E-3 S-4218 25 Junio

E4 MANEJADORAS

SE SOLICITA una manejadora de mediana edad, que sepa bien su obligación. San José 93, altos, entre Belascoain y Lucena.
E-4 S-4078 25 Junio

E8 OFICINISTAS

SE SOLICITA una mecanógrafa que tenga práctica en trabajos de Notaría. Informan: Habana 51. Notaría del Dr. Jiménez.
E-8 24256 25 Junio

E9 OPERARIOS Y APRENDICES

SE SOLICITA un hojalatero que conozca su oficio. Zanja 143.
E-9 24343 25 Junio

E10 VARIOS

SE SOLICITA vendedor de aceites, lubricantes y accesorios de maquinaria, con previa experiencia de este trabajo. Caparo. Monte 254.
E-10 24377 25 Junio

SOLICITO socio para establecimiento helados y frutas, 145 pesos se separa uno por enfermedad. 10 de Octubre 110 al lado Quinta de Dependientes. Tel. A-6162.
E-10 24313 27 Junio

SE SOLICITA un aprendiz adelantado de farmacia. Informan M. Fernández de Castro 113, Botica. Luyanó.
E-10 S-4215 26 Junio

F SE OFRECEN

F-1—CRIADAS Y CRIADOS

DESEA COLOCARSE una muchacha peninsular en casa de moralidad, para comedor o toda la limpieza. Tiene referencias; sabe cumplir con su obligación. Someruelos 2. A-5261.
U H F-1 24237 26 Junio

MATRIMONIO SIN niños desea colocarse en casa seria. Son competentes para todo y no dudan ir al campo. Para informes: Figuras 26, altos. Después de las 7.
UH F-1 24235 25 Junio

DESEA colocarse criado de mano sin pretensiones, tiene buenas referencias y quien lo garantice si se desea. Teléfono M-4642.
F-1 24409 25 Junio

JOVEN madrileña se coloca para habitaciones, sabe coser muy bien, buenos informes. Cárdenas 2 A, bajos.
F-1 24406 26 Junio

DESEA colocarse una señora de mediana edad para limpiar y entiende de cocina. M-5843.
F-1 24405 25 Junio

JOVEN JAPONES

Desea colocarse en casa particular, buen criado de mano, es muy serio y trabajador. Informan Tel. I-2985.
F-1 24314 28 Junio

SE DESEA colocar una joven española de criada de mano, tiene referencias, teléfono M-3053, preguntar por Carmen.
F-1 24395 26 Junio

SE OFRECE una joven española para criada de mano, cuartos o comedor, muy práctica, buenas referencias. Teléfono M-9578.
F-1 24396 25 Junio

SE DESEA colocar joven española de criada de mano, es formal y trabajadora, desea casa seria, tiene referencias de las casas de donde ha estado. Informan FO-2781.
F-1 24391 26 Junio

DESEA colocarse un buen criado de mano acostumbrado a todo servicio fino, buenas referencias sabe cumplir con su deber, no pretensiones, pregunten por Florencio. F-6177.
F-1 24390 25 Junio

SE OFRECE joven española para criada de mano o comedor. Sol 84. A-4605.
F-1 24386 26 Junio

SE DESEA colocar una muchacha española de criada de mano o habitaciones, entiende de cocina, tiene referencias. M-4541.
U H F-1 24384 25 Junio

DESEA colocarse una muchacha española de criada de mano o manejadora, es formal, trabajadora, cariñosa con los niños. No tiene pretensiones y tiene referencias. U-6719.
F-1 24378 25 Junio

DESEA colocarse una española para cuartos y coser, sabe cortar y bordar a mano y a máquina, tiene referencias. Tel. A-8655.
F-1 24372 25 Junio

SE DESEA colocar una muchacha española para comedor o cuartos, práctica, tiene referencias. M-3064.
F-1 24373 27 Junio

DESEA colocarse una joven española para criada de mano o de cuartos, lleva tiempo en el país, tiene buenas referencias. Informan calle 7 entre 6 y 8. Teléfono FO-1392.
F-1 24369 28 Junio

CRIADO de confianza acostumbrado al servicio fino de comedor desea colocarse, va a donde quiera, no tiene pretensiones, tiene referencias. Informan al teléfono M-6403.
F-1 xxx 26 Junio

F1 CRIADAS Y CRIADOS

DESEA colocarse joven española para criada de mano, comedor o cuartos. Tiene buenas referencias. Carmen. U-4669.
F-1 24370 25 Junio

SE DESEA colocar una joven española de criada de mano o criada de cuartos, edad 17 años, tiene quien la represente. F-3298.
U H F-1 24363 25 Junio

SE OFRECE una española para criada de cuartos, manejadora o para acompañar una señora. Desea casa de moralidad. Teléfono I-2906.
F-1 24364 25 Junio

SE DESEA colocar una joven de color para limpiar en casa que sea de moralidad. Teléfono U-4538.
F-1 24367 25 Junio

SE DESEA colocar una joven española, para criada de mano, tiene buenas referencias y le gustan las afueras. M-3053.
F-1 24362 25 Junio

DESEA colocarse muchacha española formal y cumplidora de criada de mano. Lleva tiempo en el país. Jesús del Monte No. 104. Teléfono A-9144.
F-1 24354 26 Junio

SE OFRECE criado de mano peninsular, práctico en todo servicio fino, trabajador, sin pretensiones; tiene recomendación de casas buenas. También una buena criada. Teléfono A-4792.
F-1 24351 22 Junio

CRIADO de mano, joven español acostumbrado a trabajar en casas conocidas, de donde tiene buenas referencias, desea colocarse en casa particular. Teléfono F-1699.
U H F-1 24327 26 Junio

SE OFRECE criado joven español con buenas referencias, sirve toda clase de mesa, es fino y trabajador. Teléfonos M-3615, A-3318, José.
F-1 24319 25 Junio

SE OFRECE sirviente español trabajador y competente en todo buen servicio. Tiene referencias de casas conocidas; habiendo estado doce años en una de ellas. No tiene grandes pretensiones. Teléfono F-6239.
F-1 24316 26 Junio

F-2 COCINERAS Y COCINEROS

BUENA COCINERA española desea colocarse en casa particular o comercio; sabe muy bien la cocina española y la criolla y es buena repostera. Tiene referencias. Informan: Telf. U-6768.
UH F-2 24211 24 Junio

DESEA colocarse un cocinero en casa particular o fonda. Tiene referencias. Teléfono A-3211.
F-2 24400 25 Junio

PENINSULAR se ofrece para cocinar para casa de comercio o particular, sabe hacer plaza si lo desean. Informa U-6923.
F-2 24403 26 Junio

COCINERA y señora de compañía españolas, desean colocarse, cocina a la española y criolla, tienen buenas referencias, son de mediana edad, no tienen primos, teléfono A-3343.
F-2 24407 25 Junio

SE DESEA colocar una española de cocinera en casa de moralidad. Informan en el teléfono M-2234. San Lázaro 151, altos.
F-2 24388 25 Junio

OFRECESE cocinera española. es muy práctica; sabe variar, cocina criolla y española, conoce repostería. Informan teléfono M-5063.
F-2 24385 26 Junio

SE OFRECE un buen cocinero joven chino, cocina española y criolla, sabe de repostería, muy limpio, buenas referencias, teléfono M-3229.
F-2 24380 25 Junio

SE OFRECE una buena cocinera, cocina española y criolla, sabe de repostería, muy limpia, buenas referencias de casa particular, teléfono M-3229.
F-2 24381 25 Junio

SE OFRECE un buen cocinero español, cocina española y criolla, sabe de repostería, muy limpio, buenas referencias de casa particular. Teléfono M-3229.
F-2 24382 25 Junio

DESEA colocarse un matrimonio, ella cocinera y él criado de mano. Teléfono M-4131.
F-2 24379 26 Junio

SE OFRECE una cocinera española de mediana edad que sabe cumplir con su obligación, sabe hacer dulces. Animas 107. M-3053.
F-2 24361 25 Junio

SE DESEA colocar una señora española de cocinera, solo para cocinar, sale a los repartos, duerme en la colocación si lo desean, llame al teléfono X-3003.
F-2 24368 25 Junio

SE OFRECE superior cocinera repostera de color muy limpia, formal y con referencias. M-7122.
F-2 24336 25 Junio

SE OFRECE cocinero repostero de mediana edad, del país, blanco, sin pretensiones, va al campo. Tiene referencias. Tel. M-7255.
F-2 24339 26 Junio

SE DESEA colocar una señora de mediana edad para cocinar, no saca comida y duerme fuera, tiene referencias. A-0846.
F-2 24333 25 Junio

PARA COCINERA se coloca una señora con una hija para criada de mano o manejadora, llevan tiempo en el país, se colocan juntas. Informan al teléfono U-3764.
F-2 24321 26 Junio

UNA SEÑORA de color desea colocarse para cocinar, no importa dormir en la colocación. Informan U-1199.
F-2 24317 25 Junio

UN COCINERO repostero de color desea colocarse en casa particular o comercio, es limpio, serio honrado. M-3573.
F-2 24318 26 Junio

SE COLOCA una buena cocinera, lleva tiempo en el país, sabe hacer platos finos, tiene buenas referencias. Teléfono A-6923.
F-2 24353 25 Junio

DESEA colocarse una española para cocinar y limpiar para matrimonio solo. Informan al Tel. A-8042.
F-2 24355 25 Junio

MUCHACHA española desea colocarse de cocinera repostera, sabe su obligación, hace plaza, duerme en la colocación, sueldo 35 pesos. Tel. A-2645.
U H F-2 24356 26 Junio

SE DESEA colocar una buena cocinera española, cocina a la española y criolla, sabe de repostería con buenas referencias. Informan Tel. M-5784.
F-2 24357 25 Junio

DESEA colocarse de cocinera una española de mediana edad, puede dormir en la colocación. Informan Maloja 88, altos, habitación 9.
F-2 24345 26 Junio

SE DESEA colocar una joven peninsular de cocinera, sabe hacer dulce, desea dormir fuera, es cumplidora, tiene referencias. Informan Virtudes 96 A-3478.
F-2 24340 25 Junio

SE OFRECE un buen cocinero repostero español, sin familia, cocina criolla, española y francesa, helados y pastelería, agradable sazón con buenas referencias, sale al campo. M-4205, Antonio.
F-2 24344 26 Junio

F3 PARA 2 O MAS SERVICIOS

DESEA colocarse una española de cocinera o de criada de mano, tiene referencias. Teléfono I-4649.
F-3 24387 26 Junio

DESEA colocarse una muchacha española de criada de mano, cuartos, comedor o manejadora, en casa moralidad, tiene referencias. Tel. U-3057.
F-3 24389 25 Junio

SE DESEA colocar joven española para cocinar o limpiar o para matrimonio solo, sabe cumplir con su obligación, tiene referencias. Teléfono F-6012.
F-3 S4220 25 Junio

SE DESEA colocar una señora española de mediana edad, tiene referencias. Teléfono M-3288.
F-3 24398 26 Junio

SE DESEA colocar una muchacha española para cocinar y limpiar a un matrimonio solo o para criada de mano, tiene referencias. U-6655.
F-3 S-4219 25 Junio

DESEA colocarse joven española para criada de mano, también cocina si es matrimonio solo o corta familia. Prefiere la Habana. Aurora. U-4669.
F-3 24371 25 Junio

SE OFRECE muchacha española criada de mano, sabe coser y servir a comedor. Tiene referencias. No tiene inconveniente en salir de la Habana. M-7122.
F-3 24335 25 Junio

SE DESEA colocar una muchacha española para cocinar y limpiar a un matrimonio solo, lleva tiempo en el país y sabe cumplir con su obligación. A-8253.
F-3 24347 25 Junio

SE DESEA colocar una muchacha española para cocinar y limpiar a un matrimonio solo, lleva tiempo en el país y sabe cumplir con su obligación. A-8253.
F-3 24347 25 Junio

SE DESEAN colocar dos muchachas de manejadora y la otra por hora, tienen quien las recomiende. Teléfono X-2485, pregunte por Teresa.
F-3 24326 25 Junio

SE DESEA colocar una joven española para cuartos y coser, sabe atender la ropa fina, tiene buenas referencias de las casas donde haya trabajado, teléfono I-6054.
U H F-3 24399 26 Junio

F3 PARA 2 O MAS SERVICIOS

SE DESEA colocar una joven española para cocinar y limpiar, es formal y trabajadora, desea casa de moralidad. Informan teléfono I-7569.
F-3 24348 25 Junio

DESEA colocarse señora española para cocinar, limpiar la casa. Desea dormir fuera de la colocación. Informan Zulueta número 34. A-5937.
F-3 24349 25 Junio

SE DESEA colocar una muchacha española para criada de mano y entiende de cocina. Teléfono FO-2781.
F-3 24323 26 Junio

DESEA colocarse una joven española para criada de mano o manejadora, sabe cumplir con su obligación. Informan teléfono M-5097.
F-3 24324 25 Junio

SE DESEA colocar una muchacha española para criada de mano o cocinar y limpiar, tiene referencias de las casas donde ha trabajado. Teléfono U-7147.
F-3 24325 26 Junio

F4 MANEJADORAS

UNA MANEJADORA que habla inglés y español desea colocarse para enseñar inglés. Tiene nueve años de práctica. Estela. Teléfono F-3812.
F-4 24200 25 Junio

F5 CRIANDERAS

CRIANDERA. Señora española recién llegada desea colocarse de criandera, tiene certificado de Sanidad y abundante leche, recomendaciones de la señora que en otra ocasión le crió un niño, no le importa ir al campo o viajar. Informan Concordia y Escobar, puesto de fruta. M-4325.
F-5 24293 25 Junio

F-6 CHAUFFEURS

CHOFER desea colocarse en casa particular o comercio, no mira sueldo, entiende mecánica, tiene referencias. Teléfono M-4536.
F-6 24328 26 Junio

SE OFRECE un buen chofer, entiende toda clase de máquinas para casa particular o comercio, pocas pretensiones y buenas referencias. Teléfono M-3229.
F-6 24383 25 Junio

F-10 VARIOS

SE OFRECE joven español práctico para camarero, criado de mano, portero, elevador, segundo criado, sabe fregar máquinas, jardinero, etcétera; tiene buenas recomendaciones. Teléfono A-4792.
F-10 24352 22 Junio

UN PENINSULAR ofrece sus servicios de criado de limpieza, camarero, portero y sereno, cobra cuentas si es necesario. Sabe sus obligaciones. Baratillo No. 4. Tel. M-4142.
F-10 24320 27 Junio

G AVISO OPORTUNO

G-3 AGENCIAS DE COLOCACIONES

AGENCIA Montalvo, la mejor de la capital, con sucursales en España y Jamaica inglesa. Calle 17 esquina F, teléfono F-4427. Necesito criadas españolas.
UH G-3 S-4054 15 Julio

G5 ARRENDAMIENTOS

LE ARRIENDO cerca Habana, una y media caballerías, buen chalet, moderno, frente carretera, tranvías, frutales, tierras primera colorada, pozos, luz eléctrica. Rodríguez, Obispo 56. A-7632.
G-5 24374 25 Junio

G-6 PERDIDAS

PERDIDA

A la salida, el viernes 21, de la casa Línea 58, Vedado, una pulsera de brillantes. Se gratificará generosamente a quien la devuelva. Llame al teléfono FO-7993 o al A-0277.

PERRA POLICIA

Extraviada el día 17, responde por "Chiquita", color lobo, tamaño grande, de tres años; se gratificará en Habana 86, bajos, a quien dé razón de ella.
G-6 24240 25 Junio

TITULO PERDIDO

Se agradecerá y gratificará la devolución de un título de chauffeur No. 4747, de la Habana, perdido el sábado. Su dueño en Carlos III No. 50. Ramiro Subiela.
G-6 24334 25 Junio

G-7 PARA LAS DAMAS

MODISTA

Se hacen vestidos de señora y niñas, fina ropa interior, bordados y plisados. Calle 3a. entre 6 y 8, Reparto La Sierra. FO-1610.
G-7 S-4217 8 Julio

H AVISO ESPECIAL

H2 CASAS DE HUESPEDES

CASA DE HUESPEDES, Tejadillo y Villegas, a una cuadra del Prado. Habitaciones con balcón a la calle, elevador, baños con agua fría y caliente, nuevo cocinero. Precio moderado para matrimonio y persona sola por gran rebaja de alquiler hecha por el dueño del edificio, casa de moralidad.
H-2 24332 30 Junio

H6 ACCIONES, BONOS, VALORES

CENSOS

Se venden $12,000 en censos sobre varias propiedades del Vedado. Se dan al 60 por ciento. Informa G. del Monte, Habana 82. Telf. A-2474.
H-6 S-4149 26 Junio

H-7 DINERO EN HIPOTECAS (Se toma)

DINERO DEL 1 AL 5 por ciento sobre joyas y objetos de arte.

'GARANTIA Y RESERVA

LOS TRES HERMANOS

Consulado 94 y 96, teléfono A-4775 enfrente al Diorama.
H7 E 1413 jn26

H8 DINERO EN HIPOTECAS (Se ofrece)

PARA colocar hipoteca $4,000, interés razonable. Informan teléfono I-5006, horas 7 a 8, 12 a 2, 7 a 9.
U H H-8 24330 26 Junio

H10 MISCELANEA

UNA CARTA

BEERS & Co.
P. O. Box 1170, Habana.

Muy señor nuestro:

Es en mi poder su carta fecha 14 de junio, sobre M'lle Jeane Cecil Ott. Con gusto puedo manifestarle que estoy satisfecho de los servicios e informaciones que por su conducto obtengo de Ud. siempre que he necesitado algún empleado. Estos hechos prueban el crédito y seriedad de su Agencia, comparadas con otras Agencias de la Habana que no saben cómo tratar a las familias finas, distinguidas y de buena educación. Las referencias de M'lle Ott obtenidas por su conducto son inmejorables, por motivos ajenos a mi voluntad no me es posible tomarla en el momento. Le incluyo la fotografía y el check por sus servicios prestados, lo cual se lo envío con mis mejores deseos. De usted atto. y s. s.

(Firmado) Dr. Alberto Betancourt, Sucesión del Sr. Nicolás Castaño, P. O. Box 260, Cienfuegos, Cuba. Junio 17, 1929.
E-1507 24 Junio

LA GRANDIOSA ASAMBLEA DE LA CONFEDERACION AGRARIA DEL NORTE Y NOROESTE HISPANOS, EN OVIEDO

A ESTA IMPORTANTE REUNION ASISTIERON PRESTIGIOSAS REPRESENTACIONES. HABIENDOSE APROBADO DIECISIETE CONCLUSIONES MUY TRASCENDENTALES

DOS FUNCIONES HOMENAJE AL POETA FALLECIDO "PEPIN DE PRIA"

LA COMPAÑIA DE COSTUMBRES CUBANAS CON SU ORQUESTA TIPICA FUE MUY APLAUDIDA EN GIJON.—IMPORTANTES OBRAS EN PUERTO DE CANDAS

CARTAS DE ASTURIAS

Ha sido acogida con el mayor entusiasmo y los más calurosos elogios, la instancia de la Sociedad de Amigos del País, en solicitud de la Medalla del Trabajo para el ilustre financiero y gran benefactor de Asturias, el excelentísimo Sr. D. Policarpo Herrero, haciéndose resaltar con dicho motivo, por público y prensa, los sobrados merecimientos del prestigioso señor, cuya vida está dedicada al trabajo, laborando sin descanso por el bien y la prosperidad de su tierra, la asturiana.

El Gobernador de Asturias ha informado ya favorablemente esta petición, esperándose ahora la resolución del Gobierno.

Se han celebrado con gran brillantez en Avilés, la fiesta del "bollu". El día 30 del pasado marzo hubo disparo de bombas reales, anunciando el comienzo de las fiestas. Y por la noche, gran verbena en la Plaza de la Constitución, amenizada por la Banda Municipal, organillos y la música del país. Al día siguiente, 31, diana y disparo de bombas reales, por la mañana; misa de cofrades en la iglesia de San Nicolás, y, a continuación, la tradicional cabalgata. Por la tarde partido de futbol en Las Arobias y romería en el Parque del Retiro. Luego baile en el Casino y a las diez y media de la noche baile de cofrades en el Palacio Valdés. El día 1º de abril a las tres de la tarde tiro de pichón en el Carnero; a las cinco desfile de la Carroza por las principales calles, y a continuación audición musical en el Parque del Muelle, con lo que se dieron por terminadas las fistas, que resultaron brillantísimas y extraordinariamente concurridas de forasteros.

En Avilés, fué arollado por un automóvil el niño Casimiro García, hijo del carretero Manuel García, de Avilés, matándole.

El Ateneo Obrero de Gijón, tiene proyectada la construcción de un nuevo edificio para su mejor desenvolvimiento cultural. Al efecto, abrió una suscripción entre sus socios, que alcanza hasta ahora a 16,000 pesetas, y el Ayuntamiento de Gijón, en su última sesión, acordó una subvención de 10,000 pesetas, por ahora.

En la mina de Carbones Asturianos, en Samá, un desprendimiento de tierras alcanzó al vigilante Manuel García Alvarez, de 37 años, casado, con cinco hijos, natural de Mieres y vecino de Ciaño, matándole.

En toda la provincia, y especialmente en Gijón, Oviedo y Villaviciosa, se celebraron con gran solemnidad y brillantez los cultos de Semana Santa.

Ha quedado constituída la Junta provincial para erigir un monumento a la Reina María Cristina, quedando integrada así:

Junta de Honor: Señor Obispo, señores Gobernador Civil y Militar, señor Presidente de la Audiencia señor Presidente de la Diputación, señor Rector de la Universidad, señor Delegado de Hacienda, señores Alcaldes de Oviedo y Gijón señora Marquesa de Canillejas, señora Condesa de Revillagigedo, señora Marquesa de Camposagrado y Quirós, señora Marquesa de Argüelles, señora Duquesa de Tarancón.

Comité ejecutivo: Presidente señor Marqués de Aledo; Vocales: Doña Isabel de Maqua, don Luis Vereterra, don Pedro Masaveu; Secretario: Don Ramón Prieto Pazos; Tesorero: señor Marqués de la Vega de Anzo.

Además, se ha formulado una subcomisión de señoras, afecta al Comité ejecutivo, presidida por doña Isabel de Maqua e integrada por las señoras Marquesas de Santa Cruz, doña Isabel Canillejas señora de Cañedo, doña Rita Tubín de Celis, doña Margarita Vereterra y señora Marquesa de Teverga, de Valero de Urría, de Vega de Anzo y de Cienfuegos.

También en La Pola se celebraron con la brillantez de todos los años las fiestas de "los huevos pintos", viéndose aquella hermosa villa concurridísima de forasteros.

Por la Dirección General de Primera Enseñanza se concedió la Medalla de bronce de Mutualidad Escolar a doña Maximina Hernández, maestra de la Escuela de niñas de San Andrés, de Sotrondio.

El Ayuntamiento de Candás acordó dar el nombre de don Jesús García Prendes actual alcalde de la villa, a las plazas de la Baragaña de Abajo y Arriba y a la soberbia escalinata construída a su iniciativa en la antigua calle de la Iglesia.

También se acordó la organización de un banquete popular.

En Gijón se ha presentado a Compañía de Costumbres Cubanas, con su orquesta típica, integrada por notables elementos que interpretan admirablemente revistas, zarzuelas, sainetes, cuadros de rumba, danzón, etc. etc. gustando extraordinariamente el espectáculo. El Dindurra, teatro donde actuó dicha Compañía, vióse muy concurrido durante los días en que aquella actuó.

El concejo de Carreño está de enhorabuena. Y lo está, porque el Ferrocarril de Carreño (S. A.), va a poner nuevamente en explotación las minas de mineral de hierro que posee en este concejo, en Regueral y en Piedeloro, y además, las numerosas que tienen denunciadas en otros lugares del concejo. Como se ve, el regocijo de Carreño es fundado, ya que esta noticia es sensacional y entraña enorme importancia para la economía del concejo.

Por la Junta local de Primera Enseñanza de La Braña (El Franco), se ha tomado el acuerdo de incoar el oportuno expediente para la creación de una escuela mixta, regida por maestra, en Panadecabras.

El Ayuntamiento de Samá de Langreo adjudicó a Duro-Felguera la subasta de suministro y colocación de tubería para la traída de aguas a Langreo, obras que empezarán en el próximo mes de mayo. Duro-Felguera percibirá por tal suministro 1.751,000 pesetas.

En el Sindicato Agrícola de Piloña se ha celebrado la junta general de fin de ejercicio.

En la Memoria se hace un sucinto relato de la labor del Sindicato en los veintitrés años que tiene de existencia, habiendo constituído un capital de 287,600 pesetas, pagado en atenciones sociales 70,000 y en publicaciones de cultura general, conferencias y concursos de ganado, 23.000.

Alude a la gran crisis del año último sin cosechas de maíz, patatas, hierba y frutas de todas clases; con una baja notable en el precio de los ganados y gran carestía de piensos, además de las epidemias desarrolladas en el ganado especialmente en el cerdo, todo lo cual influye poderosamente en la vida de los agricultores y en el del Sindicato, viniendo éste, a su costa, a paliar enormemente los males de aquéllos.

El número actual de asociados es de 1,466, y las ventas del año último se elevaron a 962,000 pesetas y el movimiento de Caja a 2,771,000. Las utilidades del año fueron 12,000 pesetas.

El Sindicato pensiona con un real diario a 49 octogenarios y ha hecho en el año donativos por valor de 600 pesetas a socios que vieron incendiados sus caseríos.

El laureado Orfeón de Mieres ha dado un concierto en el teatro Jovellanos de Gijón, constituyendo un rotundo éxito.

En Perlora (Carreño), se ha constituído, bajo los mayores auspicios la Tuna España Perlorensa, dirigida por el culto e inteligente profesor don Julio Bertrand y Roquer. Son Presidente, Vicepresidente y Secretario de dicha Tina, don Ramón García, don Marcelino Fernández y don Alvaro Rodríguez, respectivamente. Se anuncia para en breve su primera actuación.

En el puerto del Musel han sido embarcados en el vapor "Wamba", 20,000 fusiles fabricados en la fábrica de armas de la Vega de Oviedo, y municiones para los mismos, para el Gobierno de Guatemala.

Ha estado en Asturias el glorioso escultor Mariano Benlliure, que vino a Villaviciosa para documentarse para ejecutar el monumento a don Obdulio Fernández Pando, el nunca bien llorado benefactor de aquella villa, Benlliure estuvo en Gijón, Oviedo y otros puntos, entre ellos Covadonga, quedando maravillado de nuestro paisaje.

Han dado comienzo las obras de la estación terminal de Gijón del Ferrocarril Gijón-Ferrol. Dicha estación estará situada en La Braña, de la parroquia de Tremañes y sus obras costarán unas 600,000 pesetas.

La Sinfónica de la Felguera se ha presentado útimamente en Mieres, obteniendo un éxito ruidoso. A su llegada a aquella villa para dar el concierto fué esperada por el Ayuntamiento y el pueblo casi en masa, que tributó a la Sinfónica cariñosa acogida.

En Candás van a dar pronto comienzo las obras de ampliación del puerto, habiéndose pedido ya a Francia los tres gabarrones de cemento que se utilizarán para la construcción de los dos espigones.

Las instituciones benéficas provinciales han enviado a la Exposición de Sevilla fotografías de sus edificios sociales que figurarán en la Casa de Asturias en aquella Exposición. El Instituto de Jovellanos también envió a la de Barcelona y Sevilla diferentes bocetos y cuadros al óleo de su pertenencia. Y los descendientes de don Melchor Gaspar de Jovellanos, tan ilustre para que figuren en la de Sevilla.

En la Catedral de Oviedo ha sido bendecida con toda solemnidad la hermosa y artística bandera que la Acción Católica de la Mujer de Asturias regaló al Círculo Ovetense de la Habana. Ofició en la ceremonia el Obispo de la Diócesis, actuando como madrina la presidenta de la A. C. M., doña Isabel de Maqua Carrizo.

En la última reunión de la Unión de los Gremios de Gijón, se dió cuenta de una comunicación del sub-gobernador del Banco de España, informando haberse ya confiado al servicio técnico del Establecimiento el estudio de un edificio para las oficinas de su Sucursal de Gijón, que se edificará en breve.

En La Quinta (Mieres), la joven Milagros Tuñón de 25 años, natural de Tuñón y vecina de La Quinta, fué agredida por su pretendiente José Alfonso Gao Alonso, de 21 años, de Cangas de Onís, el cual, ante las constantes negativas de Milagros a sus pretensiones de entablar con ella relaciones amorosas, le disparó un tiro, produciéndole una herida, con orificio de entrada, en la axila derecha, de pronóstico reservado.

Al obrero vecino de Gijón Emilio Alvarez Sánchez, de 20 años, trabajando en las obras en construcción para el nuevo edificio de Correos de Gijón, le cayó una gruesa piedra sobre la cabeza, falleciendo a los dos días en el hospital de Caridad.

En el teatro Campoamor de Oviedo, celebróse el domingo 21 del corriente una grandiosa Asamblea de la Confederación Agraria del Norte y Noroeste de España, asistiendo millares de agricultores de toda Asturias. Pronunciaron discursos, Angel Sarmiento, Presidente del Sindicato Agrícola de Corao, Demetrio González, de Avilés; Rafael Fernández, de Santander; Fructuoso Mayo, de Navia; Raimundo Vidal Lazos Secretario de la Federación Agrícola de Pontevedra, y, por útimo, el lider del agrarism gallego Basilio Alvarez, cuya presencia en el teatro fué acogida con una cerrada ovación.

Todos los oradores fueron aplaudidos por sus brillantes discursos en pro de la causa agraria, aprobándose las siguientes conclusiones que fueron enviadas al Gobierno:

1º Como fórmula urgente, la reorganización jurídica del arrendamiento. Como aspiración mediata, la propiedad en el colono.

2º Criterio amplio en la aplicación de Real decreto redentor de foros. Constitución de las Cajas forales. Aplicación privilegiada de derechos reales e inscripción del Registro. Revisión de valoraciones. Ampliación de representantes agrarios en las Juntas.

3º Suprimir del Reglamento de paradas sementales todo carácter oficial.

4º Que el maíz que se importe para alimento de las personas y ganados esté absolutamente exento de aranceles, a chorro libre. Y que el que se aplique a destilación y comercio en general se grave como el Gobierno estime.

5º Establecimiento de trenes rápidos ganaderos económicos.

6º Encarecer a la Junta de Abastos la fijación de precios en las tabajerías. Supresión de la tasa de la carne y productos agrícolas. Prohibición de entrada de ganados y carnes extrajeras.

7º Incremento de la repoblación forestal en los montes públicos.

8º Que se mantenga el ancho actual de la llanta de los carros del país.

9º Supresión del gravamen arancelario a los instrumentos de labranza. Gravamen de los frutos importados, especialmente los californianos.

10 Fomento de la enseñanza rural.

11. Facilitar los servicios del Crédito agrícola respecto a plazos, interés y garantía. Desarrollo del crédito prendario y personal. Que los créditos se otorguen por mediación de las entidades crediticias.

12. Divulgación de las enseñanzas cooperativas y creación del Instituto de propagandistas. Promulgación de la Ley especial de cooperativas en las compras que realice la administración.

13. Efectividad de los escasos privilegios que confiere la Ley de Sindicatos Agrarios. Dar órdenes concretas para evitar que los funcionarios la hagan ineficaz con interpretaciones restrictivas.

14. Eliminación absoluta de los propietarios de la zona rústica en las Cámaras de la Propiedad.

15. Régimen especial de pensiones de vejez al labrador.

16. Aumento del Arancel para los derivados de la leche.

17. Que se modifique la orden prohibiendo el uso del aguijón para arrear el ganado, en el sentido de que se permita su uso para el ganado de trabajo.

Ha sido nombrado verdugo de la Audiencia de Oviedo Eduardo Cisneros Gutiérrez, de 34 años, natural de Madrid, con el haber anual de 1,825 pesetas.

El notario don Luis Llamedo, que prestaba sus servicios en Laviana, ha sido destinado a Sevilla.

Por la Cámara Oficial de Comercio de Gijón, se va a estudiar la forma de subvencionar la construcción del proyectado edificio para aduana, siempre que aquél se construya en el puerto del Musel.

Por fin, es un hecho ya la reorganización de la banda de música de Navia, habiéndose nombrado una comisión reorganizadora, que trabaja con el mayor entusiasmo.

Por el Ayuntamiento de Gijón se va a proceder inmediatamente a realizar una importante reforma en el teatro Jovellanos, de su propiedad.

En el teatro Dindurra, de Gijón, se han celebrado dos funciones homenaje a la memoria del inspirado poeta asturiano fallecido "Pepín" de Pría, constituyendo grandes éxitos. Ambas funciones se ajustaron al siguiente programa: Presentación, por un aficionado local; rapsodia de aires gallegos, a cargo de alumnos de Adolfo Vega; proyección de varias notas sentimentales de la vida del poeta homenajeado; estreno de la bella comedia en hable, de "Pepín de Pria", "Torín", consagración del bable como teatralizable; recital dela bella poesía hecha exprofeso para el acto por el poeta local Alfredo Alonso, titulada "La fuente de la Xana", con ritmo musical de Soler Quintes. Y, por último, un centenar de orfeonietas antiguos y modernos, interpretaron la obra orfeónica de "Pepín de Pria", tanto la letra como la música, "La Xana", que constituyó un verdadero triunfo.

Ha cesado en el mando de esta Comandancia de Marina el antiguo comandante don José María Cebreiro, habiendo tomado ya posesión el sustituto, que lo es el capitán de fragata don Alfredo Fernández Valero.

Organizado por la Filarmónica Gijonesa, el famoso "Coro Smetana", de Praga dió un concierto en el Jovellanos, que constituyó una verdadera solemnidad artística.

La suscripción iniciada en Gijón para el monumento homenaje de Cuba, asciende hasta ahora a 1,683.50 pesetas, constinuándose la recaudación con el mayor entusiasmo.

En Gijón se esperaba desembarcara del trasatlántico "Espagne" el general cubano señor Herrera, habiéndose preparado las autoridades civiles y militares de la provincia, para recibirle, pero a la llegada de dicho trasatlántico, se supo, con la natural contrariedad que el señor Herrera había desembarcado en la Coruña, desde donde continuó viaje a Madrid para cumplimentar la misión que a España le trajo.

Gijón, 1º de Mayo de 1929.

Joaquín A. BONET.

PROPAGANDA DE LOS DE COSPEITO

Organizan una fiesta para el día 7 de julio en La Cotorra

Ha celebrado sesión la Comisión de Propaganda para dar a conocer los trabajos llevados a cabo para la organización de la fiesta que han de celebrar en los jardines de la Cotorra el día 7 de julio.

El señor Gumersindo Montes Presidente de la Sociedad participó a la Comisión que la Junta Directiva por su parte estaba trabajando también para llevar ese día a dichos jardines a todos los asociados y simpatizadores de la obra cultural que están desarrollando en su Concejo.

La Comisión de la música informó sobre el programa que sujeto a ligeras variantes está ya acordado. Amenizará la fiesta una orquesta un Sexteto la gaita y el tamboril habrá música para todos los gustos.

M.E.C.D. 2016

TELEFONOS A-3333 A-1014

ANUNCIOS CLASIFICADOS DEL DIARIO DE LA MARINA

TELEFONOS A-3333 A-1014

NOTICIAS QUE INTERESAN A LOS CHOFERES

UN BUEN AMIGO

Julia Hernández Romero, vecina de Pasaje A. Alvarez número 14, dió cuenta a la policía que le dió albuergue en su casa a su amigo José Rodríguez, el que le sustrajo la cantidad de cuarenta pesos, embarcándose para Camagüey.

HURTO DE 26 PESOS

Lázaro Torres Fernández, vecino de Refugios número 32, fué acusado por Luis Martínez Pérez, que reside en la calle Strampes número 9, de haberle sustraído la cantidad de 26 pesos que guardaba en uno de los bolsillos del saco que vestía, al tener ambos un encuentro en la esquina de M. Gómez y Arroyo.

CHOQUE EN CASTILLO

En la esquina de M. Gómez y Castillo chocaron el auto 23298, conducido por Antonio Martínez Conde y el tranvía 313 que manejaba el motorista Modesto González Caraballo.

El tranvía sufrió averías en la defensa por valor de 1 peso.

ACUSADO DE ESTAFA

Pedro Tovar Jimeno, vecino de la Víbora, fué acusado por el chofer Serafín Pérez Núñez, de haberle alquilado su auto 33134, por varias horas y al terminarse el paseo negóse a abonarle el importe del mismo, estimándose estafado en la cantidad de siete pesos, alegando que carecía de dinero.

EN LA VIBORA

En el paradero de la Víbora chocaron el auto 39482, conducido por Ramón H. Vivella y el tranvía 182, que manejaba el motorista Antonio Vide Fernández.

El auto sufrió averías por la parte posterior del mismo, que fué apreciada en 80 pesos.

DETENIDOS EN RIÑA

Por haber sostenido una riña en M. Gómez entre Labra y Angeles, fueron detenidos Avelino Blanco Alfonso y Manuel López del Valle, chofer y conductor del ómnibus de la empresa La Especial y José Barreras Paz y Angel Galarraga Alvarez, chofer y conductor del ómnibus número 31 de la empresa Mantilla.

ARROLLADO POR UN AUTO

José Ramón Gálvez, de 11 años y vecino de Picota número 72, sufrió lesiones de carácter leve al ser arrollado por el auto 33672, que conducía Rafael González Martínez.

ENTRE CHOFERES

El chofer Alfonso Lázaro Valladares, fué acusado por su compañero Ramón Menéndez Núñez, vecino de P. Cerrada número 61, de haberle alquilado la máquina con varias mujeres y al regresar a la esquina de Bélgica y L. Pérez, se negó a abonarle la cantidad de dos pesos, en la que se consideraba estafado.

OTRO CHOQUE

En la esquina de Merced y Bélgica chocaron el auto 44662, conducido por Sixto Barreras Ferrer y el tranvía 543 de la línea de Jesús del Monte, que manejaba el motorista cuyas generales y domicilio no se consignan en acta. El auto sufrió averías.

CHOFER ACUSADO

José Fernández López, vecino de San Ignacio número 9 y medio, dió cuenta en la Primera Estación que el chofer blanco de apellido Rebollada, hace como un mes aproximadamente le regaló una maleta de los que llevan los autos en su parte posterior y al encontrarse con dicho individuo en la esquina de Obispo y Plácido, vió con sorpresa que Rebollada le reclamó el importe de la misma y al negarse a ello lo vejó.

EL AUTO 15859

Ramón Astrain Martínez, chofer del auto 17979, vecino de Oquendo y Animas, denunció a la policía que al abandonar la piquera que está situada en Rivas y San Ignacio, con las debidas precauciones, el auto 15859 le ocasionó averías a su máquina, dándose a la fuga el chofer que lo conducía, estimándose perjudicado en la cantidad de un peso cincuenta centavos.

OTRO ARROLLADO

Santiago Argüelles Quebel, vecino de Octava número 36, en Lawton, sufrió lesiones de carácter leve al ser arrollado en Marta Abreu y Habana por el auto 32709, que conducía Flores Pérez Alvarez. El paciente reclama el daño ocasionado en las ropas que vestía.

CICLISTA ARROLLADO

Fernando Linares Vega, de 16 años de edad, vecino de Santos Suárez sin número, acusó al chofer Francisco Casellas Alvariño, de haberle ocasionado con el auto que manejaba número 33304 a la bicicleta que montaba por la esquina de San Ignacio y Zayas, sin que pudiera apreciar su valor.

LE FALTO AL RESPETO

Benjamín Fernández Blanco, chofer del auto 14275 y vecino de 8 y 21, fué acusado por el vigilante Roque Tomás, de haberle faltado al respeto al tratar de dejarlo incurso en multa por una infracción que cometió en la esquina de Labra y Bolívar.

CON EL FUELLE DE UN AUTO

En la casa de salud La Benéfica fué asistido, de lesiones de carácter leve, Severino Bell oCazón, vecino de Cienfuegos número 12, que se produjo casualmente con el fuelle de un automóvil frente a su residencia.

CHOQUE EN MENOCAL

En la esquina de Menocal y 10 de Octubre chocaron los autos 17032 y 5335, que conducían respectivamente Filiberto Guerra Ferrer y Jerónimo Alvarez Moré.

POR UN OMNIBUS

Arturo García Ruiz, vecino del Cerro, denunció a la policía que en ocasión de tener estacionado frente al Juzgado Municipal de Puentes Grandes el auto de su propiedad número 20000, le ocasionó averías cuyo valor no podía precisar, el ómnibus 55 de la empresa Cuba, cuyo chofer se dió a la fuga.

OMNIBUS AL DEPOSITO

Por infracción del Decreto Municipal número 181, fueron remitidos al Depósito Municipal por el inspector Romero Hernández, los ómnibus 215 y 84 de la empresa Cuba.

De lo actuado se le dió cuenta al señor alcalde.

LO DESOBEDECIO

Julio Bolaños Domínguez, chofer del auto 9547, fué acusado por el vigilante Fernández, de haberlo desbedecido al hacerle la señal de parada para darle paso a una señora que se bajaba del tranvía en la esquina de J. y Wilson.

SE CAYO DEL OMNIBUS

Marcelino Amor Veiga, del comercio y vecino de M. Gómez número 243, fué asistido en la casa de salud La Benéfica, de lesiones de carácter leve, que se produjo al caerse de un ómnibus cuyo número ignoraba, que trató de montar en la esquina de L y 23.

FUE SORPRENDIDO

El vigilante López, procedió al arresto del chofer Anastasio Valdés Valdés, por haberlo sorprendido cuando conducía el auto 18123, por encima de la acera de la esquina de Pozos Dulces e Independencia, de cuyos hechos se había quejado varias veces la señora Josefa Alvarez viuda de Rojas, que reside en Pozos Dulces número 1.

LESIONADO MENOS GRAVE

En el Primer Centro de Socorro fué asistido, de lesiones de carácter menos grave, Manuel González Rodríguez, del comercio y vecino de H y 13, que le produjo al arrollarlo en la esquina de Neptuno y Cabrera el ómnibus 41821, cuyo chofer desapareció.

BUEN CHOFER

Francisco Arbelo Coumet, chofer y con domicilio en Nazareno número 78, en Guanabacoa, fué arrestado por acusarlo el comerciante Ignacio Casas Ramos, de haberle entregado en alquiler el auto de su propiedad número 17113, que no guardó en el garage como le tenía ordenado y al encontrarlo en la esquina de Concha y Luyanó, notó la falta de una bola que estaba colocada en la palanca de velocidad, que declaró el acusado había empeñado para adquirir un galón de gasolina.

CON UN CAMION

En la esquina de Corrales y Carmen chocaron el auto 16603, conducido por José Luis Travieso Hernández y el camión 12062, que guiaba José Signo Bradío. El auto del primero recibió averías por valor de dos pesos.

DESOBEDIENCIA

Santiago Roldán Marcos, mecánico y vecino de Aranguren número 228, fué acusado por el vigilante Lorenzo, de desobediencia, por haberlo sorprendido en varias ocasiones manejando un automóvil, careciendo del correspondiente título para ello.

CHOQUE EN SOLEDAD

En Zenea y Menocal chocaron el auto 38462, conducido por Juan Perdomo Olivera y el ómnibus 40569, que dirigía Amado Alcalá Marcis, de la empresa Cuba. Ambos choferes se acusaron mutuamente de un delito de imprudencia.

ARROLLADO

Jorge Pino del Portillo, empleado y vecino de Lacret y Strampes, sufrió lesiones de carácter leve al ser arrollado en Independencia y Varela por el auto 13513, que conducía Zoilo Herrera.

OLVIDO

El chofer Valentín A. Chapman, hizo entrega en la Tercera Estación, de un paquete conteniendo medicinas que reun individuo en su máquina, al bajarse firió se le habían quedado olvidadas a en la esquina de Aguirre y Bélgica.

LESIONADO

Crescencio Varona Hurtado, inspector de Obras Públicas, sufrió lesiones de carácter menos grave al caerse de un tranvía que trató de montar en la esquina de Animas y Arias.

OTRO AL DEPOSITO

El inspector municipal del Fondo Especial de Obras Públicas, señor de la Uz, ordenó la remisión al Depósito Municipal del ómnibus 40588 de la empresa Cuba, por infringir el decreto que prevé estén en completa limpieza y pintura.

ACUSADO DE FALTAS

Ramón Fernández Seco, conductor del ómnibus 5809, vecino de Zapata número 5, fué acusado por el vigilante Alvarez, dre haberle faltado al respeto al dejarlo incurso en multa por tener el auto abandonado en la esquina de Zenea y Cabrera.

PARA EL AFORO DE PINTURAS

La Cámara de Comercio quiere que les apliquen la partida 89

La Cámara de Comercio Cubana, a instancias de la Asociación de Almacenistas de Ferreterías de la Habana, ha dirigido al señor Secretario de Hacienda atenta comunicación en la que se pide la modificación de la Circular 11 de 1929, de esa Secretaría, de fecha 15 de Febrero último por la cual se dispuso que las pinturas de esmalte se aforen por la Partida 86 del vigente Arancel de Aduanas, que tarifa las pinturas finas.

Basan su petición los interesados en que las pinturas de esmalte no son las pinturas finas que tarifa la Partida 86, sino las ordinarias comprendidas en la Letra B de la número 85, preparadas a base de barniz, por lo que, añaden, de conformidad con el fundamento de clasificación del Arancel, la Circular referida debió disponer que tales pinturas de esmalte se aforen por la Partida 89, que comprende los barnices.

Fijan la atención del señor Secretario de Hacienda en el hecho de que las pinturas finas que tarifa la Partida 86 son las que se presentan en pastillas o tubos o análogo envase, de tal manera que aún cuando las pinturas de esmalte fueren finas no podrían considerarse incluidas en esa Partida porque no se presentan en tubos o análogo envase, sino en forma líquida, envasadas en latas.

Por último, que de mantenerse la clasificación dispuesta, agregan, resulta casi prohibitiva la importación de pinturas de esmalte, dado que la Partida 86 tiene un adeudo de 25.00 pesos para los cien kilogramos y la 89 lo tiene de 12,50 pesos, cuyos adeudos, aseguran en lo suficientemente elevado para proteger la fabricación nacional de pinturas de esmalte.

Guanabacoa al Dìa

NUEVA MORADA

Para el pasaje Montero Sánchez número 21, en el Vedado, ha trasladado su residencia el distinguido caballero señor José Rabassa en compañía de su apreciable familia. Su bellísima hija la señorita María Rabassa, prometida del querido amigo y compañero Emilio Domínguez, Perito Mercantil del Distrito Fiscal del Centro de la Habana, le ofrece su nueva casa a las numerosas amistades con que cuenta en esta villa.

Gustoso cumplo su encargo deseándole toda clase de felicidades en la nuevamorada.

BODA EN LA INTIMIDAD

Anoche, y ante el doctor Virgilio Arango, Juez Municipal, contrajeron matrimonio la graciosa señorita Marifta Costales y el conocido y estimado joven señor Andrés Lima y Rubio.

El acto se verificó en la más completa intimidad por el luto que guardan los contrayentes.

Todo género de dichas y venturas les deseo a Marifta y Andrés.

NUESTRO PESAME

Está de duelo el culto y celebrado poeta doctor Andrés de Piedra-Bueno, con motivo del fallecimiento hace unos días de su señora madre. En el seno de nuestra sociedad donde goza de general estimación el doctor Piedra-Bueno, ha causado intensa pena esa desgracia.

Llegue hasta el atento amigo y compañero mi más expresivo mensaje de condolencia.

PEPE CARRAL

En el Espagne ha embarcado rumbo a España, donde pasará una grata temporada, el querido y buen amigo Pepe Carral, conocido y rico propietario.

Grata travesía le deseo así como a su distinguida familia que le acompaña.

NUEVO JUEZ

Quiero por este medio enviar mi felicitación al estimado amigo doctor Matías Marquez, muy apreciado en esta Villa, quien acaba de ser nombrado Juez Municipal Primer Suplente de Nueva Paz.

ESCOLAPIOS DE VIAJE

Rumbo a España, donde permanecerán varios meses, han embarcado los muy estimados Padres Escolapios, Rvdos. Juan Puig e Ignacio Lorente.

Muchas felicidades les deseo a los ilustres sacerdotes.

POR LOS TEATROS

Para hoy domingo tienen combinados magníficos programas Carral y Fausto.

Jesús CALZADILLA.

AUTOMOVILES CIRCULADOS

Por transitar con exceso de velocidad, fueron denunciados por la policía, los autos siguientes:

12879, en la esquina de Bolíavr e Industria, por el vigilante 833, al que el chofer además desobedeció la señal de parada que le hizo.

—18742; 33248; 33139; 16940; 33144; 32776; 33829; 30002; 34010; 16522; 17144;, frente a la Estación Terminal, cuyos choferes desobedecieron y formaron escándalo, según denuncia formulada por los vigilantes 1829 y 1369.

—5683, camión, en la esquina de 27 de Noviembre y Espada, por el vigilante 1212 A. Reinoso.

—942, camión, en la esquina de 27 de Noviembre y Espada, en dirección a Aramburo por el vigilante 1212 A. Reinoso.

—15966 y 39202, alquiler de lujo; 288, la Cuba y 88, La Especial; 9786, particular, en la esquina de H y 23, por el experto Fernández de Lara.

VAPORES DE TRAVESIA

VAPORES CORREOS DE LA Compañia Trasatlántica Española

SERVICIOS REGULARES DE PASAJE, CARGA Y CORRESPONDENCIA

LINEA RAPIDA PARA NEW YORK Y NORTE DE ESPAÑA

PROXIMAS SALIDAS

PARA VERACRUZ (48 horas de viaje)		LINEA PARA NEW YORK, VIGO, CORUÑA, GIJON, SANTANDER Y BILBAO	
ALFONSO XIII,	Julio 7	ALFONSO XIII	Julio 14
CRISTOBAL COLON,	Noviem. 14	CRISTOBAL COLON	Agosto 9
ALFONSO XIII	Agosto 28	AFONSO XIII	Septiem. 4
CRISTOBAL COLON,	Septiem. 23	CRISTOBAL COLON,	Septiem. 30
ALFONSO XIII	Octubre 19	ALFONSO XIII	Octubre 26
CRISTOBAL COLON,	Noviem. 4	CRISTOBA COLON	Noviem. 21
ALFONSO XIII	Diciembre 10	ALFONSO XIII	Diciembre 17

LINEA PARA NUEVA YORK, CADIZ Y BARCELONA PROXIMAS SALIDAS

MAGALANES	Julio 8	M. COMILLAS	Octubre 20
M. CALVO	Julio 23	M. CALVO	Noviembre 4
BUENOS AIRES	Agosto 1	MAGALLANES	Noviembre 15
J. S. ELCANO	Agosto 29	BUENOS AIRES	Diciembre 9
A. LOPEZ	Septiem. 13	A. LOPEZ	Diciembre 26
MANUEL ARNUS	Septiem 24	J. S. ELCANO	Enero 6

Magnífica cámaras. Amplios comedores para pasajeros de tercera clase. Servicio por camareros. Excelentes menús con vinos.

NOTA.—Expedimos en Habana billetes de excursiones a las Exposiciones de Sevilla y Barcelona, de la Compañía «Wagons Lits», de Santander y Cádiz, a la llegada del buque.

Estos vapores atracan a los muelles de la Port of Havana Docks Co. Para más informes, dirigirse a:

MANUEL OTADUY

AGENTE GENERAL

Lonja del Comercio, bajos. Apartado 707. Teléfonos: A-6588 y A-7900

HABANA

COMPAGNIE GENERALE TRASATLANTIQUE

VAPORES CORREOS FRANCESES

Bajo contrato postal con el Gobierno Francés

TODOS LOS VAPORES DE ESTA COMPAÑIA ATRACAN A LOS MUELLES DE SAN FRANCISCO O MACHINA PARA EFECTUAR EL EMBARQUE Y DESEMBARQUE DE PASAJEROS, EQUIPAJES Y MERCANCIAS

PROXIMAS SALIDAS

Para VERACRUZ:

Vapor correo francés "MEXIQUE" saldrá el 1o. de Julio.
" " "CUBA" saldrá el 29 de Julio.
" " "ESPAGNE" saldrá el 3 de Septiembre.

PARA CORUÑA, GIJON, SANTANDER, PLYMOUTH Y EL HAVRE:

Vapor correo francés "MEXIQUE" (antes "Lafayette") saldrá el 11 de Julio a las 12 del día.

NOTA:—El equipaje de bodega y camarote se recibirá en el muelle de San Francisco o Machina (en donde estará atracado el vapor) solamente el día 10 de Julio de 8 a 10 de la mañana y de 1 a 4 de la tarde. El equipaje de mano y bultos pequeños los podrán llevar los señores pasajeros al momento del embarque el día 11 de Julio de 8 a 10 de la mañana.

Vapor correo francés "CUBA" saldrá el 6 de Agosto.

PARA CORUNA, SANTANDER, PLYMOUTH Y EL HAVRE.

Vapor correo francés "ESPAGNE" saldrá el 15 de Septiembre.

SESIONES DE CINEMATOGRAFO DIARIAS EN LOS VAPORES DE ESTA COMPAÑIA, SEGUN CONTRATO CON LA CASA PATHE.

IMPORTANTE

Buena comida a la española.—Camareros y cocineros españoles.

LINEA DE CANARIAS

Para puertos de ISLAS CANARIAS y el HAVRE, saldrá el 24 de Junio a las 10 de la mañana el moderno y rápido trasatlántico francés "DE LA SALLE"

Este vapor admite pasajeros para todos los puertos de su itinerario. No acepta carga.

Línea de NEW YORK AL HAVRE, PLYMOUTH Y BURDEOS

En esta Agencia se expiden pasajes por esta línea por los lujosos y rápidos trasatlánticos franceses "ILE DE FRANCE", "PARIS", "FRANCE" "ROCHAMBEAU", "DE GRASSE", etc.

Para más informes dirigirse a:

ERNEST GAYE

O'Reilly, Número 9. Apartado 1090. Teléfono A-1476.

HABANA

'EMPRESA NAVIERA DE CUBA, S. A.'

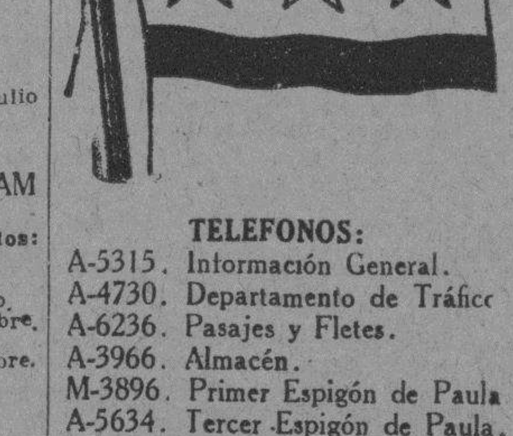

SAN PEDRO NUM. 6.—HABANA

APARTADO NUMERO 1641

Dirección Telegráfica: "Empreaave"

CLAVES EN USO: A. B. C. 4a. y 5a Edición. Western Unión. Watkins and Apendix.

TELEFONOS:

A-5315. Información General.
A-4730. Departamento de Tráfico
A-6236. Pasajes y Fletes.
A-3966. Almacén.
M-3896. Primer Espigón de Paula
A-5634. Tercer Espigón de Paula.

VAPORES EN SERVICIO

Santiago de Cuba, Gibara, Habana, Baracoa, Las Villas, Guantánamo, Julián Alonso, Antolín del Collado, La Fe, Caibarién, Rápido, Cienfuegos, Manzanillo, Joaquín Godoy, Eusebio Coterillo y Jamaica.

PUERTOS DE ESCALA

COSTA NORTE

Caibarién, Nuevitas, Puerto Tarafa, Manatí, (Victoria de las Tunas); Puerto Padre, Chaparra, (Holguín, Velasco y Bocas); Vita, Banes, Mayarí, Antilla, Preston, Sagua de Tánamo, (Cayo Mambí); Baracoa, Guantánamo y Santiago de Cuba.

COSTA SUR

Cienfuegos, Casilda, Tunas de Zaza, Santa Cruz del Sur, Manopla, Guayabal, Manzanillo, Campechuela, Media Luna, Niquero, Ensenada de Mora y Santiago de Cuba.

COSTA NORTE DE VUELTA ABAJO

Bahía Honda, Río Blanco, Berracos, Puerto Esperanza, Santa Lucía, (Minas de Matahambre); Río del Medio, Arroyos de Mantua y La Fe.

PUERTO RICO

San Juan, Ponce, Mayagüez y Aguadilla.

REPUBLICA DOMINICANA

Santo Domingo, San Pedro de Macorís y Puerto Plata.

HAITI

Aux-Cayes y Port au Prince.

JAMAICA

Kingston.

VAPORES DE TRAVESIA

LINEA HOLANDESA AMERICANA

El magnífico trasatlántico holandés de 17254 toneladas:

"EDAM"

Saldrá fijamente el día 6 de Julio para los puertos de:

VIGO, CORUÑA, SANTANDER, BOULOGNE Y ROTTERDAM

Próximas salidas para dichos puertos:

Vapor "EDAM", 6 de Julio.
" "MAASDAM", 27 de Julio.
" "LEERDAM", 17 de Agosto.
" "SPAARNDAM", 7 de Sepmbre.
" "EDAM", 28 de Septiembre.
" "MAASDAM", 19 de Octubre.

VERACRUZ Y TAMPICO

Vapor "MAASDAM", 29 de Junio.
" "LEERDAM", 20 de Julio.
" "SPAARNDAM", 10 de Agosto.
" "EDAM", 31 de Agosto.
" "MAASDAM", 21 de Septiembre
" "LEERDAM", 12 de Octubre.

A CANARIAS

Viaje extraordinario del afamado vapor

MAASDAM

(De 17.250 toneladas)

Fijamente el 27 de Julio para los puertos de: Santa Cruz de la Palma, Santa Cruz de Tenerife, Las Palmas de Gran Canaria, Vigo, La Coruña y Santander.

Precios de pasaje en 3ra. clase: A Islas Canarias: $70. A España: $87. (Incluidos todos los impuestos). Reserve su pasaje con anticipación.

Para más informes, dirigirse a:

R. DUSSAQ S. en C.

Oficios 22, 24 y 26.

Teléfonos A-5639 y M-6278.

VAPORES DE TRAVESIA

Compañía del Pacífico

(The Pacific Steam Navigation Company)

Servicio de Vapores a

España, Francia, Inglaterra, Perú, Chile, Argentina, Uruguay, Brasil, Colombia, Venezuela, Guatemala, Costa Rica, Nicaragua, Salvador, Honduras, Ecuador, Bermudas, New York.

Próximas Salidas

A Europa

VAPOR "ORBITA"

30 de Junio

Vigo, Coruña, Santander, La Pallice, La Rochelle, Liverpool.

Vapor «Oropesa», 19 de Junio
" «Orbita», 30 de Junio.
" «Oroya», 17 de Julio.
" «Orcoma», 31 de Julio.
" «Orita», 14 de Agosto.

A Centro y Sur de América

VAPOR "ORITA"

30 DE JUNIO

«Essequibo», 17 de Junio.
«Orita», 30 de Junio.
«Ebro», 15 de Julio.
«Orduña», 21 de Julio.
«Oropesa», 4 de Agosto.

A NEW YORK

Ida y vuelta $130

Con derecho a retornar diariamente por tren "Havana Special"

VIA KEY WEST

Vapor "Ebro", 28 de Junio y 23 de Agosto.

Vapor "Essequibo", 26 de Julio y 30 de Septiembre.

Para informes generales, reservaciones, fletes, etc.

AGENTES GENERALES:

DUSSAQ Co. Ltd.

Palacio del Centro Asturiano

Teléfonos A-6540 y A-7218.—Habana.

MISCELANEA

MATA MOSQUITO

"DULCE HOGAR"

El más maravilloso producto del mundo. Garantizamos su eficacia. Usando este sahumerio podrá dormir tranquilo y evitar enfermedades contagiosas. Pruebe hoy mismo.

30 centavos, 40 centavos, 50 centavos la caja.

LA FLOR DE TOKIO O' RELLY 102

SANATORIO "DR. PEREZ-VENTO"

Enfermedades nerviosas y mentales. Para señoras exclusivamente.

Calle Barreto, número 62, Guanabacoa.

NECESITAMOS 10.000 PERSONAS

que quieran aprovecharse de esta oportunidad para aprender inglés en poco tiempo, con un nuevo, fácil y práctico método. El precio es barato y el éxito bueno. No pierda un momento más y mándenos su nombre y dirección y recibirá pronto interesantes informes gratis. Es un método distinto.

EL INSTITUTO UNIVERSAL (D-56)

128 East 86th. Street,

New York City, N.Y.

DEPARTAMENTO DE COLCHONETAS, COLCHONES, COJINES, ETC.

Nuestro Departamento de colchones, colchonetas, alfombras, mosquiteros, cojines, etc., etc., presenta el surtido más completo de estos artículos.

Colchones y colchonetas, en todos los tamaños y calidades, desde $1.80, cojines de seda desde $4.00, cestos de mimbre desde $4.00.

Mosquiteros para cama de una persona desde $2.00.

Mosquiteros con su aparato, a $6.50.

Colchones y colchonetas para niños en todas las calidades y precios. Mosquiteros desde $1.50.

También hemos recibido cojines de piel, en formas y colores variados, muy de moda para adorno y para automóvil, gabinetes y oficinas.

Edredones de seda en colores enteros y floreados.

Todos estos artículos pueden verse en el mismo departamento de colchones, colchonetas, etc.

EL ENCANTO

E-958 Indf. 1 Mayo

Prefiriendo Corredores

DESDE 3½%

Hipoteca Corriente ó Acumulativa

HABANA E INTERIOR

NO PAGUE NOTARIA

También Compramos

A-4358 M-6263 Altos Sarrá Tte. Rey y Compostela

LA SEGUNDA COMPETIDORA

—DE

RUFINO GARCIA ARANGO

Gran Liquidación Permanente de todas las existencias de Muebles, Joyas y Ropas, por la mitad de su valor.

GRAN SURTIDO EN JOYERIA FINA.

Victrolas desde $8.00

GRAN SURTIDO EN BAULES Y MALETAS A PRECIOS DE FABRICA.

Se compran y cambian muebles y otros objetos del giro.

Damos dinero en todas cantidades sobre joyas y toda clase de objetos de valor, módico interés y absoluta reserva.

Visítenos y se convencerá de la verdad de nuestro anuncio.

SAN NICOLAS Núm. 250.

(Entre Gloria y Corrales)

Teléfono: M-2875.

E 1368 Ind. Junio 1

Anúnciese en el Diario de la Marina

MISCELANEA

Cambie sus Muebles CON POCO DINERO

PRECIOS NUNCA VISTOS

"LA ZILIA"

Suárez 43 y 45 Telf. A-1598

DIRECTORIO PROFESIONAL

ABOGADOS Y NOTARIOS

ISIDRO V. CHINER

ABOGADO

Edificio Llata. Aguiar 116. Departo. 32. De 10 a 12 y de 3 a 5. Teléf. M-1894. Exclusivamente asuntos civiles, con especialidad los de materia hipotecaria subsanación de defectos en títulos para su inscripción en el Registro de la Propiedad; testamentarías, intestados, cuentas particionales, informaciones para perpetua memoria, etc.

E-1107 Indf. 8 Mayo

SAUL SAENZ DE CALAHORRA

ABOGADO Y NOTARIO

DOMINGO CLARENS Y CINTAS

Abogados

ARQUIMEDES MERZEAU

Marcas y Patentes

Notaría: Máximo Gómez 13, Regla. Bufete: Aguiar 43, bajos. Tel. A-5024.

E-1179 ind 1 Mayo

DR. FELIPE RIVERO Y ALONSO

Abogado y Notario

Abogado Consultor y Notario de la Asociación de Detallistas de la Habana. Notario de los Centros "Asturiano", "Balear" y "Cafés"

ESTUDIO DE ABOGADO DE LOS DOCTORES

Felipe Rivero y Alonso, Manuel F. de Cinca, Ricardo Elizalde e Hidalgo-Gato, Angel Radillo y Gancedo, Rafael de Zéndegui y Carbonell

Procurador: Urbano E. Gómez Cádiz. Chacón 25, bajos Edificio de la Asociación de Detallistas de la Habana. Teléfonos M-1472 y A-8142. Cable: Rizenca.

E-2097 Indf. Oct.

DR. MANUEL ARANDA MUÑOZ

Abogado.

Asuntos hipotecarios, herencias, toda clase de asuntos civiles. Mercaderes número 9. Departamento 3. Teléfono M-6173.

E-1779 Indf. 1 Ag.

DOCTORES EN MEDICINA Y CIRUGIA

DR. JOSE J. CHALONS

Médico Cirujano

DIRECTOR DE LA CASA DE SALUD "LA PURISIMA CONCEPCION" JEFE DE CLINICA DEL HOSPITAL "LAS ANIMAS"

Enfermedades infecciosas, sifilíticas y venéreas. Rayo 2, altos, esquina a San Rafael Consultas de 3 a 5. Telf. M-2655.

E-459 19 Marzo

DR. H. FERNANDEZ AGUIRRE

TUBERCULOSIS

ESPECIALISTA DEL HOSPITAL DE PARIS.—MEDICO DE LA ASOCIACION DE DEPENDIENTES

Cura radical de la tuberculosis; ganglionar-osea-orticular, testicular, etc., por la vacuno-terapia vandremer Consultas de una a tres p. m. Campanario 10, altos. Teléfonos M-1181 y M-1481.

E-452 16 Marzo

DR. JOSE A. TABOADELA

Medicina general. Especialmente vías digestivas y nutrición. Dispepsias. Ulceras gástricas, Colitis, Apendicitis, Enteritis. Planes de alimentación modernos y científicos. Obesidad, Diabetes, Enflaquecimiento, Anemias, Albuminuria, Reumatismo. Tratamientos de probada eficacia para las afecciones nerviosas: Neurastenia, Histerismo, etc., y los trastornos funcionales de las glándulas de secreción interna: tiroides, ovario, etc. Lunes, miércoles y viernes de 2 a 4. Reina 120. Gratis: Miércoles de 1 a 2.

E-1385 29 Junio

ANALISIS DE ORINA

Completo dos pesos. Prado 62 esquina a Colón. Laboratorio Clínico Químico del Dr. Ricardo Albaladejo. Telf. A-3344.

E-1788 Indf 1 Ag.

DR. A. MARTH ARANGO

ENFERMEDADES DE LA PIEL, SIFILIS Y VENEREAS

Consultas de 11 a. m. a 1 p. m. y de 1 a 7 p. m. Horas especiales previo aviso. Marina 56, esquina a Vapor. Telf. U-4023.

E-2300 Indf. 3 Nov.

DR J. LYON

De la Facultad de París. Especialidad en la curación radical de las hemorroides sin operación. Consultas de 1 a 3 p. m. diarias. San Nicolás 28, altos, entre Animas y Lagunas.

E-1812 Indf. 1 Ag.

DR. SANTIAGO VERDEJA NEYRA

CIRUJANO ESPECIALISTA EN ENFERMEDADES DE SEÑORAS DEL HOSPITAL NACIONAL "CALIXTO GARCIA"

Consultas de 5 a 7, en Trocadero 18, altos. Los lunes, miércoles y viernes. Servicios gratis para los pobres en la Sala "Weiss" de dicho Hospital, de 9 a 10 a. m.

E-573 Indf. 12 Marzo

DR. BIENVENIDO GIROUD LESCANO

Medicina interna, sistema nervioso, cerebro y pulmón. Tratamiento de la tuberculosis con la sacocricina combinación Rayos X Radiografía electroterapia, tratamiento del bocio sin operación. Consultas de 3 a 5. Infanta 75 letra F. Teléfonos M-3014 y U-2064.

E-1830 Indf. 1 Ag.

DR. MANUEL TEJERIZO

De las Facultades de la Habana y Madrid. Garganta, naríz y oídos. Consultas de 2 a 5. Teléfono U-3520. San Lázaro 370, altos, entre Aramburu y Hospital.

E—1377 Id.

"POLICLINICA HABANA"

Suárez 32. Teléfono M-6233.

DR. GUILLERMO LEON

Director Facultativo

Medicina y Cirugía en general. Especialidad en enfermedades venéreas. Consultas de 1 a 5 de la tarde y de 8 a 9 de la noche. Consultas especiales dos pesos. Reconocimientos $2.00. Enfermedades de señoras y niños. Garganta, nariz y oídos. (OJOS). Enfermedades nerviosas, estómago; corazón y pulmones, vías urinarias, enfermedades de la piel, blenorragia y sífilis, inyecciones intravenosas para el asma, reumatismo, tuberculosis, obesidad partos, hemmorroides, diabetes y enfermedades mentales etc. Análisis en general. Rayos X, masajes y corrientes eléctricas. Los tratamientos y sus pagos a plazos. Telf. M-6233.

E-1810 Indf 1 Ag.

DR. MANUEL GALIGARCIA

Enfermedades Nerviosas y Mentales

Especialista de la Asociación Canaria. Médico de Visita de los Servicios de Nerviosos y P Enagenados del Hospital Calixto García. Ayudante de la Facultad de Medicina. Consultas: $6.00. De 3 a 5 diarias. J. 211, bajos, entre 21 y 23, Vedado Teléfonos F-2775 y F-5885. Sanatorio para tratamientos. Real 68, Arroyo Naranjo Informes en la consulta.

E-1790 Indf

DR. CARLOS ENSEÑAT

ANESTESISTA

Especialmente ETILENO

Hospital "Calixto García"

San Lázaro 364. U-3423.

E-582 8 Abril

DOCTOR S. PICAZA

De los Hospitales de París y New York

Enfermedades del estómago, intestinos e hígado. Tratamiento eficaz de la colitis y afecciones biliares. Horas: de 2 a 4 y convencional, previo aviso. San Lázaro. 246. Telf. F-4918.

E-1867 Indf. 7 Ag.

DR. FELIX PAGES

CIRUJANO DE LA QUINTA DE DEPENDIENTES

CIRUJIA EN GENERAL

ESPECIALMENTE CIRUGIA ABDOMINAL, ESTOMAGO, INTESTINOS, HIGADO Y APARATO GENITAL DE SRAS.

Consultas: Lunes, Miércoles y Viernes de 3 a 5. Domicilio: D No. 200, entre 21 y 23, Vedado. Teléfono F-4483.

E-1783 Indf. 1 Ag.

DR. JULIO SANGUILY

Especialista en enfermedades de señoras y cirugía en general. Consultas diarias de 3 a 6. Gratis para los pobres.

SAN LAZARO 173.

Teléfonos A-9106, F-3248

DR. PABLO RONQUILLO

Vías Urinarias, Piel y Sífilis. Gonorrea. Reumatismo blenorrágico. Impotencia. Neurastenia Genital. Riñón, Vejiga, Próstata. Reconocimientos pagos. Consultas diarias de 1 a 3 p.m. y de 6 a 8 p.m. Pobres: lunes y jueves. San Rafael No. 102. Teléfono U-1680.

E-2304 3 Dbre.

F. GARCIA CAÑIZARES

Catedrático Titular de la Universidad. Director Facultativo del Centro Balear. Médico de Visita del Hospital de Paula. Medicina general. Especialista en enfermedades venéreas, sífilis y de la piel. Gratis: Aranguren (Campanario) número 119. Consultas: lunes, miércoles y viernes, de 3 a 5. No hace visitas a domicilio.

E-472 Indf. 7 Mayo

E-837 10 Mayo

DR. GOMEZ DE ROSAS

Cirujano Director de la Policlínica Nacional. Enfermedades de señoras, estómago, vías biliares y cirugía general. Consultas de 3 a 5. Cerro 551. Teléfono A-2560.

E-469 Indf. 16 Feb.

HEMORROIDES

Curadas sin operación, radical procedimiento, pronto alivio y curación pudiendo el enfermo seguir sus ocupaciones diarias y sin dolor. Consultas de 1 a 5 de la tarde. Suárez 32. Policlínica P. Teléfono M-6223

E-1810 Indf. 1 Ag.

DR. MANUEL LOPEZ PRADES

MEDICO CIRUJANO

De las Facultades de Madrid y la Habana. Con treinta y ocho años de práctica profesional. Enfermedades de la sangre. Pecho. Señoras y Niños. Partos. Tratamiento Especial Curativo de las Afecciones Genitales de la mujer. Consultas diarias de 1 a 4. Gratis martes y viernes. Lagunas 63, bajos. Tel. A-0226. Habana.

E-1232 18 Junio

Dr. Alfonso E. Milla Solsona

CURA RAPIDA DEL FLUJO

Especialista Enfermedades Señoras. Servicio de Enfermeras. Tratamiento médico. Enfermedades: útero (matriz), ovarios y trompas. Consultas: Martes, jueves y sábados. De tres a seis. Pobres: miércoles y viernes. San Rafael 102. Telf. U-1680.

E-626 Indf. 23 Mayo

DR. JULIO FERNANDEZ

MEDICINA INFANTIL

Consultas: Lunes, miércoles y viernes, de 2 a 4. San José y Marqués González, altos. Teléfono U-2451. Habana.

E-269 Indf. 1 Feb.

DR. GONZALO AROSTEGUI

Médico de la Casa de Beneficencia y Maternidad. Especialista en las enfermedades de los niños. Médicas y quirúrgicas. Consultas de 12 a 2. Calle 11 entre K y L, Vedado. Teléfono F-4233.

DR. MANUEL VIAMONTE

Catedrático Auxiliar de Radiología y Fisioterapia de la Universidad.

RADIOLOGO DE LA QUINTA "COVADONGA"

Concordia 64-A, esquina a Lealtad. Teléfono A-6698. De 9 a 10 a. m. y de 1 a 4 p. m. Rayos X. Radium. Radioterapia Profunda Luz Ultravioleta y Electricidad Médica.

E-1900 Indf. 19 Ag.

DR. ABELARDO LABRADOR

Consultas gratis para pobres de 8 a 10 de la mañana. Pagas de 3 a 6 p. m. Angeles 3, entre Reina y Estrella. Teléfonos A-6801 y U-2256. Especialidad en enfermedades de señoras, flujos crónicos, metritis etc. Partos, venéreo y sífilis, blenorragias, enfermedades del corazón y riñones diabetes, reumatismo crónico, enblanquecimiento. Tratamientos especiales por inyecciones neosalvalsán, etc.

Se hacen radiografías a precios módicos.

E-52 Indf. 10 My.

DR. HERNANDO SEGUI

Garganta, Naríz y Oídos

Prado, 38. De 12 a 3.

E-210 Indf. 11 Feb.

DOCTOR FLORES

EZCEMAS, ALMORRANAS

Ezcemas por antiguos que sean, se garantiza su curación por un procedimiento especial. Inyecciones Intravenosas para Reumatismo, Raquitismo, Linfangitis, Dispepsias y Blenorragia. Neurastenia por el procedimiento del doctor Monin. Electricidad Médica para Parálisis y Nerviosismo. Estrechez uretral y sífilis, curación garantizada. Almorranas: son curadas sin operación ni dolor, pudiendo el enfermo continuar sus trabajos diarios. Análisis orina: 2 y 3 pesos, completo. Impotencia. Curaciones por contrato. Análisis: Sangre, Esputos, Heces Fecales. Consultas diarias de 9 a 12 mañana y 3 a 10 noche. Acosta 64. Telf. M-1658.

E-363 Indf. 1 Febrero

DR. GERMAN ARGÜELLES

Especialista en enfermedades del aparato digestivo, con práctica en las principales clínicas de París, Berlín y Madrid. Gabinete: Velázquez número 27 (primero), Madrid.

E-649 19 Junio

DR. J. M. VERDUGO

DE LA FACULTAD Y HOSPITALES AMERICANOS Y PARIS

Estómago e Intestinos.

Tratamiento eficaz de la úlcera estomacal y duodenal y de la colitis en cualquiera de sus períodos. Hígado y afecciones biliares. Enfermedades de la nutrición. Consultas de 1 a 3. Horas especiales previo aviso. Prado 60, bajos. Teléfono A-4425.

E-1060 Indf. 1 Mar.

DR. GUILLERMO LOPEZ ROVIROSA

Enfermedades de las Glándulas Internas. Nutrición, Nerviosas y Mentales. Debilidad sexual, pérdidas, impotencias. Niños anormales atrasados, raquíticos. Bocios. Afecciones de la piel y de la sangre. Dispepsia. Colitis. Vías respiratorias. Rayos Ultravioletas aplicados al tratamiento de las afecciones de la piel, acné, etc., caída del cabello, calvicie, raquitismo, anemias etc. Electroterapia, corrientes D'Arsonvalización, diatermia, extirpación de verrugas, etc. San Lázaro 331, entre Infanta y Basarrate, de 5 a 7 p. m. Domingos de 4 a 5. Telf. U-3221. Consultas por correspondencia: $6.00. Giro postal.

E-1373 Indf. 7 Ag.

Dr. Alberto S. de Bustamante

Profesor de Obstetricia, por oposición. Especialidad: Partos y enfermedades de señoras. Consultas los lunes y viernes de 1 a 3. Clínica Bustamante y Núñez, Teléfono F-3057. Domicilio: 15 entre J y K, Vedado. Teléfono F-1862.

CLINICA BUSTAMANTE

J y 13, Vedado. Cirugía general y especial. Partos, Rayos X y Laboratorio. Teléfono F-1134

E-1777 Indf. 1 Ag.

DR. SERGIO GARCIA MARRUZ

CATEDRATICO DE LA UNIVERSIDAD. Director del Hospital de Maternidad. Cirujano partero de la Policlínica Nacional. Consultas de 1 a 5 p. m. San Lázaro 248, bajos. A-6969. No da consultas gratis. Reconocimientos especiales $10.00. Consultas $5.00.

E1249 Indf. 23 M.

M.E.C.D. 2016

TELEFONOS
A-3333 A-1014

ANUNCIOS CLASIFICADOS DEL DIARIO DE LA MARINA

TELEFONOS
A-3333 A-1014

Dr. J. A. Hernández Ibáñez
CIRUJANO UROLOGO DE LA ASOCIACION DE DEPENDIENTES
ENFERMEDADES VENEREAS. VIAS URINARIAS. ENDOSCOPIA Y CIRUJIA DE LAS VIAS URINARIAS
Consultas: Neptuno número 78, esquina a Manrique. De 11 a. m. a 1 p. m. y de 5 a 6 p. m. Telf. A-5469. Habana.
E-1804 Indf. 1 Ag.

Dr. Manuel González Alvarez
CIRUJANO DE LA ASOCIACION DE DEPENDIENTES
CIRUGIA EN GENERAL
Consultas todos los días de 4 a 6 de la tarde. Campanario, 59, entre Neptuno y Concordia. Teléfono A-9102. Residencia particular: calle 9 número 83, entre F y G, Vedado. Teléfono F-2441.
E-1792 Indf. 1 Ag.

DR. F. H. BUSQUET
ELECTRO RADIOLOGO
Rayos X, Ultravioleta, Radium y Tratamientos eléctricos. En su Gabinete y a domicilio. Lealtad número 71. Teléfono A-4474. De 9 a 12 a. m. y de 2 a 5 p. m.
E-1887 Indf. 21 Jn.

DR. RODRIGUEZ CUELLAR
Tratamientos modernos de las enfermedades nerviosas, broncopulmonares, mareos y secretas en general. Aplicación de los últimos métodos de actinoterapia, sueros, vacunas e inyecciones de oro, endovenosas para la tuberculosis. Tratamientos científicos, rápidos para las enfermedades del estómago corazón, riñones y sangre. De 12 a 2. Reconocimientos: 5 pesos. Consulta: $3.00. Gratis: de 3 a 4. Telf. A-7820. Concepción 197. (entre Figuras y Concepción de la Valla. E-1199 2 Julio.

DR. A. G. CASARIEGO
Catedrático de la Facultad de Medicina, de los hospitales de París, New York, Calixto García y Clínica Covadonga. Especialista en enfermedades de los aparatos urinario y genital (hombres y mujeres). Consultas de 3 a 6. Neptuno 125, bajos.
E-2080 Indf.

DR. MARIO LUIS GARCIA
Médico de la Asociación de Dependientes. Enfermedades del pecho, Estómago e Intestinos. Consultas de 2 a 4. Virtudes 141. Telf. U-6428. E-1891 Indf. 21 Jun.

DR. GONZALO PEDROSO
CIRUJANO DEL HOSPITAL MUNICIPAL DE EMERGENCIAS
Especialista en vías urinarias y enfermedades venéreas. Cistoscopia y Cateterismo de los uréteres. Cirugía de Vías Urinarias. Consultas de 10 a 12 y de 3 a 5 p. m. en la calle de Avenida de la República 254. E-1437 Indf. 12 Jn.

DR. RICARDO ALBALADEJO
Especialista en vías urinarias. Tratamiento especial para la blenorragia. Impotencia y reumatismo. Electricidad Médica y Rayos X. Prado 62, esquina a Colón. Consultas de 8 a 12 a. m. y de 1 a 5 p. m. Teléfono A-3344. E-1787 Indf. 2 Ag.

DR. E. PERDOMO
Vías Urinarias, estrechez de la orina venéreo, hidrocele, sífilis, impotencia. Calle D y 11 Vedado. De 1 a 4. Telf. F-4822.

DR. JOSE VARELA ZEQUEIRA
Profesor de Anatomía de la Universidad. Cirujano Jefe de la Asociación Cubana de Beneficencia. Cirugía en general. Especialidad: Cirugía de la mujer. Consultas de 4 a 5. Gervasio 126, entre San Rafael y San José Teléfono U-5410. E-348 Indf. 1 Feb.

Dr. Francisco Javier de Velasco
Afecciones del corazón, pulmones, estómago e intestinos. Consultas los días laborables de 12 a 2. Horas especiales previo aviso. Salud 34. Telf. A-5418. E-1784 Indf. 1 Ag.

DR. PEDRO A. BOSCH
Medicina y Cirugía, con preferencia partos, enfermedades de niños, del pecho y sangre. Consultas de 2 a 4. Aguiar 11. Telf. A-6488. E-762 Indf. 1 Ab.

DR. J. B. RUIZ
Catedrático de la Universidad. De los Hospitales de Filadelfia, New York y Calixto García. Especialista en vías urinarias y enfermedades venéreas. Exámenes Uretroscópicos y Cistoscópicos. San Lázaro 221-C, de 1 a 3. Telf. U-6351. Pobres de 10 a 12. E-928 Indf. 1 My.

POLICLINICA INTERNACIONAL
Lealtad 143, entre Salud y Dragones. Teléfono A-0344. Director: David Cabarrocas, Médico Cirujano. Rayos X entregando la plancha: $3.00 y $6.00: Análisis Orina Parcial: $1.00; Análisis Orina Completo: $2.00; Análisis de Sangre, Exudado, Heces Fecales, Esputos etc. $3.00. Consultas de 10 a. m. a 6 p .m. Sábados, días de fiesta y Duelo Nacional, de 10 a. m. a 12 m. Consultas Rayos X gratis todos los días. Consulta con inyección: $0.50; Turno Especial: $1.00; Visita del Médico de guardia: $2.00; Hora Especial: $3.00; Consulta para seguir tratamiento en su domicilio por 15 días: 3 pesos, con obsequio del patente necesario. Obsequio de patentes a los pobres. E-2322 Indf. 1 Nov.

DR. ANTONIO PITA
MEDICO CIRUJANO
Nuevo tratamiento en enfermedades nerviosas y crónicas por la Fisioterapia, contando con la mejor instalación de electricidad médica, Rayos X, Ultravioleta, sala diagnóstica, laboratorio, gran sala de Hidroterapia con baños rusos, turcos, luz, sulfurosos, duchas alternas, piscina natación, gimnasia, asistida por expertos. San Lázaro 45, de 2 a 4 p. m. E-174 Indf. E-17.

DR. MARIO DEHOGUES
MEDICINA INTERNA
ESPECIALISTA EN ENFERMEDADES DEL CORAZON Y SANGRE
Tratamiento de la Angina de Pecho, Hipertensión y Palpitaciones.
Gabinete: Lealtad 101 altos. Consultas de 4 a 6. Teléfono U-6158. Domicilio: Calle 8a. No. 55. Teléfono I-253. Víbora.

DR. CELIO R. LENDIAN
Consultas todos los días hábiles de 3 a 6 p. m. Medicina interna especialmente del corazón y de los pulmones. Partos y enfermedades de niños. Calle 4 esquina a 11, número 15 Vedado Telf. F-3869.

DR. RAMON ASCANIO
Cirujano y Sub-Director del Hospital Calixto García. Cirugía y Enfermedades de Señoras. Consultas de 3 a 5 p. m. Martes, miércoles, viernes, sábados. 23 número 183, entre H e I. Vedado. Telf. F-2618. E-1586 Indf.

DR. VALENTIN GARCIA
Medicina Interna.
Reina 104, bajos. Teléfonos
A-3486—I-1640.
E-862 Indf. 4 Abril

DR. ALFONSO SANCHEZ
Especialista de los Hospitales Necker y Lariboisiere de París. Vías Urinarias y enfermedades venéreas. Cirugía, Rayos X. Consultas de 1 a 5. Virtudes 88. Teléfono A-2008. English Spoken. On parle français. E-433 11 Marzo

DR. IGNACIO CALVO
PROTOLOGO
Cirugía especial del recto. Tratamiento de las hemorroides. Rectos-copia, sigmodoscopia. Carlos Tercero 209, esquina a Franco. Teléfono U-2266. De 3 a 5. E-430 Indf. 14 Feb.

OCULISTAS

DR. MARTINEZ FERRER
Enfermedades de los ojos. Calle A, 194, (entre 21 y 23), Vedado. Consultas de 2 a 4. Teléfono F-3474. E-526 Indf. 27 Febrero

DR. JOSE ALFONSO
OCULISTA
Garganta, nariz y oídos. Consultas de 1 a 4. Máximo Gómez 386. Telf. M-2330. E-1763 Indf. 1 Ag.

DR. HORACIO FERRER
ESPECIALISTA DE LAS ENFERMEDADES DE LOS OJOS
Consultas de 2 a 5 de la tarde. Consultas por la mañana a horas previamente concedidas. Ave. Wilson y L. Vedado. Teléfono F-4891. E-1780 Indf. 1 Ag.

DR. ALIPIO C. PORTOCARRERO
OCULISTA
GARGANTA, NARIZ Y OIDOS
Consultas de 12 a 4.
San Nicolás No. 52. Habana.
Telf. A-8627. E-1795.

DOCTORES C. E. FINLAY Y F. M. FERNANDEZ
Profesores titular y auxiliar de Oftalmología de la Universidad de la Habana.—Presidente Zayas (O'Reilly), 43. Teléfono A-7155. Consultas de 10 a 12 y de 2 a 5 o por convenio previo. E-1462 Indf. 16 Juunio

CIRUJANOS DENTISTAS

DR. SALVADOR VIETA Y MORE
CIRUJANO DENTISTA
Curaciones rápidas de todas las afecciones de la boca por procedimientos modernos, especialidad en piorrea, abcesos y curaciones de todos los dientes, muelas y raíces desahuciadas, evitando las extracciones. Haciéndose cargo además de todos los trabajos concernientes a su profesión. Consultas y operaciones de 2 a 5. Calle 9 esquina a i, altos, Vedado. Teléfono F-4677.
E-1773 Indf. 21 Ag.

CLINICA DENTAL DEL
DR. J. M. GATELL
Monte 226, al lado de Belascoaín
PRECIOS:

Empastes	$ 2.00
Limpieza	$ 3.00
Coronas de oro 22 ks. ..	$ 3.00
Dentaduras	$15.00

Los demás trabajos rebajados en un 50 por ciento de su valor. Consultas de 8 de la mañana a 8 de la noche.
Trabajos en plazos cómodos. A los forasteros les termino los trabajos en 24 horas. Garantizo mis trabajos.

DR. VALDES MOLINA
CIRUJANO DENTISTA
San Lázaro 205 (bajos) esquina a Escobar. Teléfono A-8583. Dentaduras de 15 a 30 pesos. Trabajos se garantizan. Consultas de 8 a. m. a 5 p. m. Los domingos hasta las 12 m. E-1885 Indf. 1 Ag.

DR. GUERRERO DELANGEL
DENTISTA MEXICANO
Técnica especial para extracciones. Facilidades en el pago. Horas de consultas: de 8 a.m. a 8 p. m.. A los empleados del comercio, horas especiales para la noche. Trocadero 65-B, frente al café "El Día". Teléfono M-6395.

Dr. Armando Roig y Palenzuela
MEDICO Y DENTISTA DE LA ASOCIACION "NTRA. SEÑORA DEL CARMEN" MEDICO DEL "DISPENSARIO TAMAYO" Consultas de 2 a 6. Plácido 42, altos. Teléfonos M-8002. I-2592. E-948 Indf. 1 Ab.

DR. OROSMAN LOPEZ
PROFESOR TITULAR DE ORTODONCIA DE LA UNIVERSIDAD
—Y—
DRA. MANUELA LOPEZ
Especialista en corregir defectos de posición en los dientes de niños y adultos. Procedimientos nuevos. Calle K No. 190, entre 19 y 21. Vedado. Tel. F-3212. Consultas de 3 a 4 p. m. E-623 Indf. 1 4Marzo

DR. J. HERNANDEZ CALZADILLA
Cirujano Dentista
Especialista en extracciones sin dolor ni peligro en niños y señoras en estado, con anestesia local o gas. Cura completa de dientes flojos y piorrea alveolar. Puentes y planchas de todas clases modernas sin encías. Trabajos de ortodoncia. Arreglo puentes, planchas partidas, faltas de dientes dejándolas nuevas. Consultas diarias hasta las 10 de la noche. Reina 76, bajos. Teléfono A-7537. E-1817 Indf. 1 Ag.

COMADRONAS FACULTATIVAS

EDELMIRA MATARREDONA
COMADRONA
Facultativa en Partos. Universidades Madrid y Habana. Ultimos procedimientos científicos, inyecciones a domicilio. Consultas de 2 a 7. Telf. A-8248 Lagunas 1, bajos, esquina Galiano. E-1267 Jun.

JUANA PUIG
COMADRONA
Especialidad en partos y reconocimientos. Consultas gratis. San Miguel 244 E, altos, entre Marqués y Oquendo. Tel. U-4543. E-1235 3 Junio

GIROS DE LETRAS

ZALDO Y COMPAÑIA
Cuba Números 76 y 78
Hacen giros de todas clases sobre todas las ciudades de España y sus pertenencias. Se reciben depósitos en cuenta corriente. Hacen pagos por cable, giran letras a corta y larga vista y dan cartas de crédito sobre Londres, París, Madrid, Barcelona y Nueva York, New Orleans, Filadelfia y demás capitales y ciudades de los Estados Unidos, Méjico y Europa, así como todos los pueblos. E-1746 Indf. 1 Ag.

N. GELATS Y COMPAÑIA
106, Aguiar 108, esquina a Amargura. Hace pagos por el cable. Facilita cartas de crédito y giran pago por cable; giran letras a corta y larga vista sobre todas las capitales y ciudades importantes de los Estados Unidos, México y Europa, así como sobre todos los pueblos de España, Londres, París, Hamburgo, Madrid y Barcelona.
CAJAS RESERVADAS
Las tenemos en nuestra bóveda, construídas con todos los adelantos modernos y las alquilamos para guardar valores de los interesados. En esta oficina daremos todos los detalles que se deseen.
N. GELATS Y COMPAÑIA
BANQUEROS
E-324 Indf. 1 Feb.

J. BALCELLS Y CIA.
S. EN C.
San Ignacio Número 33.
Hacen pagos por el cable y giran letras sobre New York, Londres, París y sobre todas las capitales de España, Islas Baleares y Canarias. Agentes de la Compañía Inglesa de Seguros contra incendios "The Royal. Administración de Bienes. E-1742 Indf. 1 Ag.

A ALQUILERES DE CASAS

A-1.—Habana.
A-2.—Vedado.
A-3.—Cerro.
A-4.—Jesús del Monte.
A-5.—Víbora y Arroyo Apolo.
A-6.—Luyanó.
A-7.—Regla y Guanabacoa.
A-8.—Marianao.
A-9.—Diversos lugares.
A-10—Casas de apartamentos.

A1. Habana

SAN JUAN DE DIOS 4
Casi esquina Habana, se alquilan los bajos. Informan en Habana 82. Tel. A-2474 A-1 S-4147 26 Junio

SE ALQUILAN los altos de Galiano y San Lázaro, segundo piso por San Lázaro, compuesto de sala, cinco amplias habitaciones con baños intercalados, comedor, servicio de criados etc. Informes: Calzada y Dos, Vedado. Telfs. F-3246 y F-6549. A-1 24098 11 Julio

OBRAPIA Y CUBA. Se alquilan los altos del café Cervantes, con cinco espaciosas habitaciones. Tiene motor para surtirla de agua. Informes: Cuba y O'Reilly, café. Telf. M-4173. A-1 24103 30 Junio

SE ALQUILAN los altos de Amistad 34, a dos cuadras del Parque Central, con todas las comodidades necesarias. Informan en los bajos y en el Edificio Trust Company, Aguiar 71, Apartamento 303. A-1 24111 6 Julio

OQUENDO 5-D, ALTO
Sala, saleta, cinco habitaciones, dos baños modernos, cocinas de gas y carbón, despensa, lavadero de ropa, servicio de criados. Precio $65.00. Informan F-2134. A-1 24127 1 Julio

CARLOS TERCERO 16-C, ALTO
Saleta, sala, cuatro habitaciones, baño intercalado, cocina de gas, servicio de criados. Precio $65.00. Informan F-2134. A-1 24126 1 Julio

SAN JOSE número 93, entre Gervasio y Belascoaín. Sala, recibidor, 3 grandes habitaciones, comedor al fondo, baño 4 piezas, agua caliente, cuarto y servicio de criado, cocina de gas. Informan: teléfono M-7704. Llave en la misma. A-1 S-4175 27 Junio

MALECON 316, segundo piso, cinco cuartos, antesala, comedor, $70. Llave en 317. Informes: F-3185. A-1 23247 30 Junio

BELASCOAIN 50, ALTOS
Se alquilan en lo mejor de Belascoaín entre Zanja y San José, dos hermosos y frescos altos de esta casa, con hermosos salones y cuatro habitaciones grandes, baño completo de familia y de criado y cocina. Los propietarios se comprometen a hacer cualquier obra que hubiere que hacer, para transformar la distribución de la misma siempre y cuando el inquilino garantice viviría un tiempo prudencial. Propia para academia de música, escuela y cualquier otra cosa análoga. No se alquila a ningún precio para academia de bailes, club de recreo, cabaret o algo parecido que pueda molestar a los vecinos. No se repara en precio, solo se quiere familia de moralidad. Informes: Alberto Fernández y Co. Ferretería Capitolio. Telf. U-5055. A-1 23253 30 Junio

SE ALQUILAN los altos de Cárcel número 9, compuestos de 2 habitaciones, sala y comedor, baño intercalado, cocina de gas, abundante agua y azotea. Muy fresca. Informan en el Bar. Telf. M-4567. A-1 S-4168 29 Junio

MARQUES GONZALEZ 14, entre Zanja y Salud, alquilo piso alto moderno. Sala, recibidor, 2 habitaciones grandes, comedor, baño, cocina gas. Ferretería Belascoaín 71. Telf. U-5215. A-1 24121 1 Julio

M. GOMEZ 407. Edificio Larrea. Un precioso piso alto. Dos balcones a la calle, lo más moderno. Tres cuartos, baño intercalado, sala, comedor. El encargado.

CASTILLO 13, casi esquina Monte. Un alto, un bajo, 4 cuartos, sala, comedor, servicio criados. Llave e informes M. Gómez 407. Baratos. A-1 24209 25 Junio

SE ALQUILA en 45 pesos el piso bajo de la casa Carmen 4-A, a media cuadra de Belascoaín. La llave en los altos. Informes F-1050. A-8 S-4198 27 Junio

REINA 19, FRENTE a la Plaza del Vapor. Preciosas habitaciones con luz y lavadero. La encargada. Baratas. A-1 24204 25 Junio

DRAGONES 25. Se alquila casa sala, saleta, tres cuartos, otro en la azotea y servicios. Informes: Mantecón y Riva. M-2603. Aguiar 45. A-1 24184 26 Junio

CASAS PARA FAMILIA
Desde 45 hasta 80 pesos, completas, modernas, muy frescas, céntricas, confortables, dos y tres cuartos dormitorios, gran edificio "Providencia. Carlos Tercero número 12 esquina a Oquendo. No se mude sin antes ver estos pisos y agradecerá este aviso. Informes: O'Reilly 11, teléfono A-9251. E-1498 29 Junio

CONCORDIA 166, bajos, con sala, saleta y 3 habitaciones grandes y buen servicio. Informes en la Bodega. A-1 S-4190 1 Julio

SE ALQUILA barata la casa Revillagigedo 108. Sala, comedor y seis cuartos, buen patio y azotea. Informan: teléfono F-2684. A-1 24217 25 Junio

HABANA 57
Piso principal, el más fresco y cómodo de la Habana. Cuba 104, dos plantas, muy espaciosas, propias para comercio o industria la baja, y para familias la alta. Habana 61, dos apartamentos magníficos para familias. Informes: Habana número 61. A-1 24254 25 Junio

SAN MIGUEL ESQUINA SAN SAN FRANCISCO
Alquiler 45 pesos. Altos: comedor, cuatro cuartos, baño, cocina, sala con cinco ventanas. Cerca Universidad, Iglesia Carmelitas. Pasan frente 5 líneas tranvías. Informan misma. A-1 24226 26 Junio

EN 50 PESOS se alquilan los frescos y modernos altos de Pozos Dulces número 20, compuesto de sala, comedor, cuatro cuartos, cocina y servicio. La llave en los bajos. Informan en el Telf. I-4523. A-1 S-4201 28 Junio

GANGA. Se alquila en Parque Maceo. Ganga. Casa grande. Dos plantas con 1.200 metros. Marina 5, propia para Sociedad, Cuba, Hotel, Clínica, Academia, Cabaret, etc. Se dan meses gratis para ayudar a la adaptación. Alquiler 230.00 pesos. Informes teléfonos A-4358 y M-6263 altos botica Sarrá. A-1 24148 28 Junio

SE ALQUILA Corrales 61, casa tres cuartos, sala, saleta, cocina, precio $50. Informa N. Cárdena, Cuba 49. Tel. M-8413. A-1 24139 1 Julio

SE ALQUILA los altos más frescos de la Habana, Neptuno 129 esquina a Lealtad, cinco habitaciones, sala y comedor, $80. Informan en Mueblería. A-1 24140 29 Junio

SE ALQUILA una casa en los altos de Desagüe y Oquendo, con cuatro habitaciones, con sala y comedor y baño moderno, informan en la misma. Teléfono U-7054. (A-1) S 4186 27 Junio

SE ALQUILAN los altos y bajos juntos o separados de Zulueta 36-D para familia, casa de huéspedes u oficina. La llave e informes en Prado 111. Teléfono A-1544. (A-1) S 4189 29 Junio

HERMOSOS y lujosos altos se alquilan en Manrique 76, con sala, saleta, cinco habitaciones, baño, comedor, pantry, cocina, dos cuartos criados y servicios. Llave en bodega esquina San Miguel. Informan A-2021. A-1 24134 1 Julio

MODERNOS pisos altos y bajos se alquilan en Aramburu y Animas con sala, comedor, dos y tres habitaciones, baño intercalado y cocina. Llave en bodega. Informan A-2021. A-1 24133 1 Julio

SE ALQUILAN los altos de Cárcel 9, compuesto de 2 habitaciones, sala y comedor. Buena azotea y abundante agua. Informan en el Bar. M-4567. A-1 S-4071 26 Junio

SE ALQUILAN los altos de Prado número 29. La llave en los bajos. Informan: Oficinas de García Tuñón. A-8786. E-1503 26 Junio

AGUIAR 43. Dos hermosos altos, modernos, lujosos, baratos. Sala, tres cuartos, comedor, baño intercalado. El encargado. A-1 24205 25 Junio

AGUIAR ENTRE Muralla y Sol, acera de la brisa. Se alquila con todas las comodidades modernas. Cuatro habitaciones, baño intercalado y cuarto para criados. Informa J. Barquín, Muralla y Aguiar. Teléfono A-7858. E1886 30 Junio

ESTRELLA 157, esquina a Escobar, segundo piso, amplio y fresco; tres habitaciones, demás comodidades. Precio módico. Informan: Muralla 111. A-7468. A-1 24233 29 Junio

ALQUILO DOS hermosas casas en Factoría y Puerta Cerrada, frente Terminal. Sala, dos cuartos, con luz. $28.00 $21.00. A-1 24224 26 Junio

SE ALQUILA la casa de San Miguel número 274, entre San Francisco e Infanta, con tres espléndidas habitaciones, sala, saleta, comedor y sus servicios. Precio módico. Informan en San Miguel número 211, altos. A-1 24247 28 Jun.

ALQUILO UN principal, Plaza del Vapor número 19, por Reina, 35 pesos. Informan en la sombrerería de los bajos. Teléfono A-2089. A-1 24210 26 Junio

SE ALQUILA, acabada de pintar, la lujosa casa de Bruzón No. 31, letra C, entre Luaces y Montoro, Ensanche de la Habana, compuesta de terraza, sala, recibidor, 3 espaciosos cuartos, gran comedor, baño intercalado, cocina y calentador de gas, cuarto y servicios de criado, precio módico. informe y la llave en el No. 35 A. Tel. U-1859. A-1 24275 30 Junio

LAGUNAS 2 bajos, sala, saleta, tres cuartos, comedor, baño completo, cocina de gas. Informes M-2863, F-3199. Llave en los altos. A-1 24277 2 Julio

AGUIAR y Chacón. Bonito piso siempre hay agua. Sala, comedor, tres habitaciones, cuarto baño completo, cocina gas, servicio criados, segundo piso, llaves abajo bodega. Informes A-3881. A-1 24286 26 Junio

SE ALQUILA una accesoria en la calle Animas esquina a Oquendo a una cuadra del parque Maceo. Alquiler $25.00. Informa la encargada, en la misma. A-1 24251 25 Junio

CAMPANARIO 39, entre Virtudes y Concordia, se alquila la segunda planta alta, compuesta de sala, tres amplias habitaciones, baño, cocina de gas y un cuarto en la azotea, para criados. Precio 45 pesos. La llave en los altos. Informan en "La Comercial", San Ignacio esquina a Muralla. Tel. A-2704. A-1 S-4204 25 Junio

MONTE y San Joaquín alquilo hermoso piso compuesto de sala, saleta, 2 cuartos, baño intercalado completo, cocina gas, calentador, agua abundante, se limpia la escalera. Precio $35.00. Informan M-4747. A-1 S-4207 26 Junio

JESUS MARIA 108, altos, sala, comedor, dos habitaciones y baño completo. Informan F-6171. A-1 24258 27 Junio

SAN RAFAEL 153, esquina Hospital, alquilo piso bajo moderno. Sala, saleta, 3 habitaciones, baño moderno, cocina gas. Ferretería Belascoaín 71, esquina a San Rafael. U-5215. A-1 23709 30 Junio

INFANTA 8, entre San Lázaro y Jovellar, alquilo bonito segundo piso, moderno, elegante, muy fresco, baño completo, terraza, criados. Precio rebajado. Informes Teléfono I-2035. A-1 24304 26 Junio

CASAS baratas con abundante agua. Malecón 306 altos entre Escobar y Gervasio $60, Jesús María 73 entre Compostela y Habana $50 y $60. Corrales 226 altos y bajos a $30. Gloria 170 bajos $30. Informan Belascoaín 108. A-1 24300 24 Junio

MONTE 471, ALTOS, DERECHA
Se alquila en $75.00 este hermoso piso alto, esquina a Romay, junto o separadamente con gabinete independiente. Informa Raposo en Omoa 11.

AMISTAD 6
Se alquilan los bajos con sala, saleta, tres cuartos, comedor y baño intercalado en $65.00.

CUBA 60
Se alquilan los altos propios para alquiler de habitaciones o casa de huéspedes. Precio $60.00.

GALIANO 26
Se alquilan los altos de esta espaciosa casa propia para alquilar habitaciones o casa de huéspedes en $180.00.

INFANTA 26 A, ENTRE SANTA ROSA Y CADIZ
Se alquila esta casa compuesta de sala, comedor, tres cuartos, cocina y servicio de baño en $40.00.

OFICIOS 1 y 3
Propia para almacén o garage se alquila esta casa con una superficie de 800 metros, esquina a Justiz. Precio $300.00.

PUERTA CERRADA No. 7
Se alquilan los altos de esta casa compuestos de sala, saleta, comedor, 4 habitaciones y servicio de baño en $50.00.

SOLEDAD 32
Se alquila esta casa compuesta de sala, comedor y tres cuartos en $38.00.
Para informes sobre las anteriores casas dirigirse a: J. BALCELLS y Cía., San Ignacio 33. Teléfono A-2766. (A-1) 24270 30 Junio

SAN RAFAEL entre Belascoaín y Lucena, alquilo espléndido piso alto, muy amplio y cómodo. Ferretería Belascoaín esquina a San Rafael. U-5215. A-1 23292 25 Junio

SE ALQUILAN los altos Campanario número 214-A. Sala, comedor, dos habitaciones, baño intercalado, cocina de gas, casa moderna, $40.00. Informan: teléfono M-8274. Llaves bodega. A-1 23710 26 Junio

SE ALQUILA en 40 pesos cada piso, los altos y bajos de la casa moderna acabada de pintar. Campanario 180, cerca de Reina, compuestos de sala, comedor, tres cuartos y baño. Llave en la casa de empeño de la esquina. Informes: F-5759. A-1 S-4109 25 Junio

VILLEGAS 109
Entre Muralla Teniente Rey. Se alquila un piso. 5 habitaciones, sala, recibidor, servicios modernistas. Precio: $65.00. Informan: Muralla 103. F-5506. A-1 23271 25 Junio

HABANA: Se alquila el segundo piso de la casa calle de Mazón 31, entre San José y Valle, compuesto de sala, comedor, tres cuartos, baño intercalado, cocina y servicio de criado. Precio: 55 mensuales. La llave en la bodega de Mazón y San José.

HABANA: Se alquilan los altos de la casa O'Reilly 76, compuesta de sala, recibidor, tres cuartos, comedor, cuarto de baño, cocina y servicio de criados y dos cuartos en la azotea. Precio $75.00 mensuales. La llave en los bajos.

PARA OFICINA: Precio reducido, se alquila en los altos de Empedrado 16, dos departamentos bien ventilados y con frente a la calle.

SEGUNDO PISO, altos de la casa Villegas 23 y 25, casi esquina a Empedrado, compuesta de sala, comedor, tres habitaciones, baño intercalado, cuarto y servicio de criados. La llave en el primer piso de la propia casa. Precio: $65.00. Informa Bufete de Arellano. Telfs. A-2218 y A-2478. E-802 Indf. 1 Ab

SE ALQUILAN casas con todo el confort moderno, servicio de elevador día y noche. Jovellar y Hospital, edificio Sarraín. A-1 23645 16 Julio

SE ALQUILAN los altos de la casa Oquendo 83, compuestos de sala, saleta, tres habitaciones, cocina de gas y baño intercalado. Informan Bufete del Dr. Ecay, A-7884. A-1 23257 30 Junio

ALTOS REGALADOS
Modernos $32, sala, saleta, cuatro cuartos y todos sus servicios una cuadra de los carros. Cruz del Padre esquina a Velázquez. Informan Bodega. Teléfonos A-7341 y M-5795. A1 23345 26 Jn.

REBAJA de alquileres. Marqués González No. 1 A y Oquendo No. 14 entre Neptuno y San Miguel, habitaciones de $7 a $10 con luz toda la noche, tengo con balcón a la calle de $10 a $12. A-1 23610 2 Julio

SE ALQUILA moderno piso alto en Salud 153 entre Oquendo y Marqués González, con recibidor, sala, tres cuartos, comedor al fondo, baño intercalado completo y cocina de gas. La llave en los bajos. Informes A-6420. A-1 23843 24 Junio

SE ALQUILA Oquendo E, entre Zanja y San José, con sala, comedor, dos cuartos, patio y servicios. La llave en la ferretería. Informes A-6420. A-1 23847 24 Junio

SE ALQUILA moderno piso compuesto de foyer, sala, tres cuartos, baño intercalado, comedor, cocina de gas, servicios de criados. Consulado 7 casi esquina a Prado. A-1 23848 24 Junio

SE ALQUILAN los modernos y frescos altos de la calle Príncipe No. 15 casi esquina a Vigía, frente al mercado La Purísima, barrio Atarés, alquiler $30. Informan teléfono M-2875. A-1 23770 26 Junio

VIRTUDES 137. Espléndidos altos a la brisa, antesala, sala, seis habitaciones con lavabos agua corriente, comedor, baño moderno, alquiler $90. Llave, informes bajos. U-4350. A-1 23756 26 Junio

GERVASIO 174 entre Salud y Reina, se alquilan estos hermosos bajos, sala, recibidor, cuatro cuartos, baño moderno, comedor, cocina y cuarto y servicio de criado, la llave en los altos. (A1) S3978 30 Jn.

SE ALQUILAN
Amplio local para almacén en Amistad número 104.
Casas con sala, comedor,, cuatro habitaciones y baño intercalado, fabricación moderna, a $45.00, en Concordia 185, casi esq. a Hospital.
Informan: Bufete Morales y Solís, Manzana de Gómez, Dptos. 219-220. Teléfono A-9250.
A-1 E-1393 Indf. 4 Junio

SE ALQUILAN los altos de Prado número 29. La llave en los bajos. Informan: Oficinas de García Tuñón. A-8786. A-1 E-1464 24 Junio

SE ALQUILA
Los ventilados y frescos altos de la casa Clemente Zenea No. 218 1|4 (Neptuno). La llave en el No. 218 altos e informan 17 y Paseo. Tel. F-4984.

SE ALQUILA
Los bajos de la casa Florida No. 14 en módico alquiler, la llave en Alambique No. 6 e informan.

SE ALQUILAN
Un principal y unas habitaciones en el Mercado de Tacón No. 66, la llave en los bajos e informan 17 y Paseo, Vda. de Roig. A-1 S-4161 25 Junio

AGUIAR ENTRE MURALLA Y SOL, acera de la brisa. Se alquila con todas las comodidades modernas. Cuatro habitaciones, baño intercalado y cuarto para criados. Informa J. Barquín, Muralla y Aguiar. Teléfono A-7858. E-1885 30 Junio

GANGA. Se alquila ventilada casa Teresa Blanco No. 2 altos, con frente a la Calzada de Concha, con sala, saleta, tres habitaciones, cocina, baño, etc. Alquiler $34.00. Informes: A-4358, M-6263, llave en la Botica. A-1 24049 28 Junio

SAN MIGUEL 106. Se alquilan bajos, sala, comedor, tres cuartos, etc. y los altos con sala, comedor, tres cuartos y dos en la azotea y servicios etc. Informes Mantecón y Riva. Aguiar 45. M-2603. A-1 24078 25 Junio

MALECON 317. Lujoso piso principal, elevador, lujo, comodidad. $100. Informes F-3185. A-1 23246 30 Junio

40 PESOS. Altos nuevos. Comedor, sala, baño completo intercalado y tres habitaciones. Sitio alto y fresco. Agua abundante. Entre dos líneas de tranvías. Vigía y Fernandina. A-1 23125 29 Junio

SAN RAFAEL 143, esquina Soledad, alquilo planta baja, muy amplia y cómoda. Ferretería Belascoaín 71, esquina San Rafael. A-1 23154 24 Junio

HERMOSO PRINCIPAL
Alquilo moderno, edificio Virtudes 143 letra E, esquina a Gervasio, gran sala, saleta, comedor, 3 grandes habitaciones, baño intercalado, cocina gas, servicio criado, balcones ambas calles fresquísimos y barato, llave en la bodega. A-1 S-4138 27 Junio

ALQUILO
Modernos altos en Alambique 27 sala, saleta, cuatro cuartos, servicios completos, cocina. Todo muy grande; en $45.00. Teléfono A-3061. A-1 23939 29 Junio

SE ALQUILAN los magníficos altos de San Miguel 180, entre Gervasio y Belascoaín, con sala, recibidor, cuatro cuartos, comedor, baño, cocina y cuarto de criados. Pueden verse de 3 a 5 p. m. Informan: teléfono FO-7969. A-1 23795 24 Junio

SE ALQUILAN San Rafael 139-151 y 1er. bajos entre Lucena y Marqués González, con sala, comedor, tres cuartos y servicios. La llave en la bodega. Informes A-6420. A-1 23844 24 Junio

SE ALQUILAN M. González 6 y 6-B bajos entre San Rafael y San José, con sala, comedor, tres cuartos, patio y servicios. La llave en la bodega. Informes A-6420. A-1 23845 24 Junio

CASITA INDEPENDIENTE
Dos habitaciones, sala, comedor y todos sus servicios. Informan: Lamparilla 12, esquina a Villegas. A-1 22986 28 Jun.

A2. Vedado

ALQUILO DOS altos hermosos, grandes y con todo lo necesario para vivir cómodamente. Bruzón 5 y 10. Las llaves en la bodega Ayesterán y Bruzón. M-5274. José Fernández. A-2 23811 27 Junio

VEDADO, CALLE 15 ENTRE E Y D
Alquiler $95, con garage. Bajos: sala, gran comedor fondo, cinco cuartos familia, tres de criados, baño intercalado, calentador. Baños criados y chauffeur, cocina, lavadero. Informa Ovidio Giberga. Calle Quince esquina Baños. A-2 24227 26 Jun.

F, ENTRE 27 y 29, el lugar más alto del Vedado, calle adoquinada, alquilo magnífico piso alto, con todas las comodidades; 4 cuartos dormitorio y cuarto de criado, agua abundante, único precio. $90. Informan en los bajos. A-2 S-4197 28 Junio

ALQUILO HERMOSA casa en 10, entre 19 y 21. Letra F. Sala, dos cuartos, patio, servicios, $23.00. Llave 24 número 454. Entre 8 y 10. A-2 24223 26 Jun.

VEDADO $42.00. Se alquila casa moderna, jardín, portal, patio, 4 habitaciones, sala, comedor, baño completo, servicio criados, calle 20 No. 21, entre 13 y 15. Teléfono F-6203. Llave Bodega. A-2 24268 30 Junio

ALQUILO las casas C No. 63 y 65, entre 19 y 21 Vedado, muy amplias, frescas y cómodas. Cinco habitaciones, demás servicios. Llave al lado. A-2 24263 25 Junio

VEDADO. Parte alta, 25 entre 6 y 8. Jardín, portal, sala, comedor, tres cuartos, patio, cocina y servicios. Cielos rasos. Muy ventilada. $40.00. Llave al lado. Teléfono A-5798. A-2 24167 1 Julio

GANGA. Se alquila fresca y hermosa casa de esquina 5a. No. 36 esquina a E, Vedado, jardín, portal, doce aposentos, comedor al fondo, baño, cocina, pantry, cuartos y servicios de criados, garage, etc. Se da un mes gratis. Alquiler $100. Informes: A-4358, M-6263, altos Botica Sarrá. A-2 24149 28 Junio

SE ALQUILAN por el verano altos amueblados. Once número 269 entre Baños y D, amplios y frescos, con cinco habitaciones, gran terraza y garage. Pueden verse de 10 a. m. a 6 p. m. Precio módico. F-3945. (A-2) S-4185 25 Junio

SE ALQUILAN los bajos de la calle J No. 161 entre 17 y 19, jardín, portal, recibidor, sala, hall, cinco frescas habitaciones, baño y demás servicios. Al fondo hermoso patio con frutales. Precio de situación. F-3169. La llave en los altos. A-2 S-4191 26 Junio

ALQUILO en la calle 15, entre 18 y 20, Vedado, dos casas altos, de moderna construcción, compuesta una de tres cuartos, sala, saleta, comedor, baño intercalado, servicios para criados, con agua abundante, cocina con gas o carbón. La otra con dos cuartos grandes, en iguales servicios modernos. Precio de situación. Tel. F-2479. A-2 S-4142 29 Junio

ALQUILERES: Calle "C", con mueb., 6 meses, vajilla, etc., completa, gar., $110. Calle "D", con mueb., gallinas, etc., $160. Frente Mar y Malecon, un piso que es un baño con mueb. $140. Calle 17, con mueb., 5 hab., 2 baños, $200. Por 3 meses, piso, Vedado, con mueb., muy mono, fresco $40. Buena Vista, casa esq. fraile, 500 met., 3 hab., $40. Frente "Belén", con 4 hab., gar., $100.
Vean nuestro Boletín en la entrada de la Oficina.
ALQUILADA
casa Cojímar de Tomás Craig Henderson a señora América de Baesa, $140.
Se necesita 10,000 met., C. Club, a $4, parte alta.
MEJORES COMPRAS PARA HOY:
Casa americana de inquilinato, con mueb., frente Palacio, renta $110, 30 hab., con 10 baños $4,000. Casa nueva, cerca Parque Japonés, $6,500, 1080 met., San Anastasio, a $8. Dos casas, C. Central, buena casa, 2,000 naranjos en fruta, $45,000. Dos solares, 2 cuad., del Yacht Club, a $2.75, Gran Ganga. Finca Recreo, Los Pinos, 30,000 met., gran casa, muchos frutales, gallinas, $200 renta, se vende en $45,000. Solar Amp., Alm., frente brisa, pagado $1,500, en $600 al contado, 40,000 met., A. Arenas, a 50 centavos. Casa apartamentos, Vedado, 36 aparts., 5 pisos, de esq., renta $1,100, 5 años contrato. Casa mampostería, B. Vista, 500 met., esq. fraile, 3 hab., 2 gar., $2,600 al contado.
Lean nuestro Boletín en la entrada. Buenas compras.
BY RETAINING
the services of a single broker and placing your confidence in him, you enable him to render you more intelligent and satisfactory service.
BEERS - HAVANA
Realtors
(Est. 1906). O'Reilly 9½. Havana.
E. 1508. J-24.

CALLE I No. 220
Se alquila esta casa de una sola planta inmediata a la calle 23 con sala, comedor, cuatro cuartos, baño intercalado, cocina de gas, cuarto y servicio para criados, $90.00. Informan J. Balcells y Cía., San Ignacio 33. A-2766. (A-2) 24267 30 Junio

ALQUILO dos casas en C, entre 19 y 21, Vedado, cinco habitaciones y demás servicios, muy cómodas para el verano, alquileres reducidos. Informan al lado. A-2 24262 25 Junio

SE ALQUILAN los espléndidos y frescos altos de la calle 4 No. 170 entre 17 y 19, Villa Carmita, con dos baños intercalados, siete habitaciones, garage y demás comodidades. Informes Gómez y Hno., "La República", A-1796. La llave en el fondo. A-2 S-4205 2 Julio

VEDADO. 29 ENTRE B Y C
Se alquilan los altos de Villa Dulce María. Cinco cuartos, sala, comedor, terraza, baño intercalado, cocina de gas, etc. Precio $70.00. Informan J. Balcells y Cía., San Ignacio 33. A-2766. A-2 24269 30 Junio

VEDADO, ALQUILO la casa calle 5ta. número 95, entre 6 y 8. Jardín, portal, sala, saleta, tres cuartos, cuarto y servicio de criados, baño completo, patio, cocina. Informan: Telf. F-1675. A-2 24086 29 Junio

ALQUILO, LINEA 114, altos, Vedado. Recibidor, sala, hall, comedor, tres habitaciones, baño y cocina, cuarto y servicio de criados. Llave en los bajos. Informes: Méndez, Telf. X-2875, de 1 a 5. A-2 24107 1 Julio

EN 75 PESOS con garage, se alquila moderno y frescos altos altos en calle 11 número 49, entre 10 y 12. Tienen sala, hall, comedor, 4 cuartos, baño intercalado, cuarto y baño de criados, cocina, calentador de gas. Llave e informes en los bajos. A-2 S-4173 24 Junio

SE ALQUILAN los altos de K-183 entre 19 y 21. Todas las comodidades y garage. Precio $130.00. Para verla de 2 a 4. F-4176. A-2 24028 24 Junio

SE ALQUILAN los cómodos y frescos altos de la casa calle F No. 14 casi esquina a Calzada con seis cuartos, dos baños y dos cuarto de criados con todo su servicio. Informan Tel. F-1377. A-2 24017 27 Junio

GANGA. Se alquila hermosa casa Línea 209, entre G y H, compuesta de jardín, portal, doce aposentos, servicios completos y garage para dos máquinas. Alquiler $125.00. Informes: Teléfonos A-4358, M-6263, altos Botica "Sarrá". (A2) 24050 28 Junio

SE ALQUILAN los frescos y ventilados altos de Línea 112, entre 6 y 8, con terraza cubierta, sala, recibidor, cinco cuartos, baño completo, comedor, cocina, cuarto y baño de criado. Informan F-4431. Muy barato. A-2 24008 2 Junio

SE ALQUILA la gran residencia 17 y 2, Núm. 390. Informan en la misma de 2 a 4 p. m. (A-2) S-3968 13 Julio

CASITAS MODERNAS. Jardín, portal, sala, dos cuartos, cocina gas, baño intercalado, patio, traspatio. Calle 10 esquina 17, Vedado. M-2863—F-2124. Llave bodega esquina 17. A-2 23807 29 Junio

CASA EN ALQUILER Vedado. Muy fresca, a media cuadra del tranvía, portal, cuatro cuartos grandes, baño de lujo, sala, recibidor, comedor, cuarto de criados con baño, muy bonita y cómoda, alquiler moderado. Calle 10 entre 15 y 17. Informes F-3541. A-2 23938 24 Junio

VEDADO: 21 número 238, entre F y Avenida de los Presidentes, alquilo casas modernas, con dos dormitorios y demás comodidades. Informan en la misma y por teléfono A-1051. A-2 23874 29 Junio

SE ALQUILA la fresca casa calle 9 número 38, entre F y G, con sala, recibidor, comedor, 6 cuartos, baño intercalado y demás servicios. En la misma informan. A-2 23862 26 Junio

ENTRADA del Vedado, altos nuevos, renta rebajada, 5 habitaciones con timbres y clossets, hall, dos baños primera todo decorado, terraza frente y fondo, garage, habitación criada y chofer, salón de estudios en la torre. J, 211 entre 21 y 23, puede verse, llaves en los bajos. A-2 E-1481 29 Junio

SE ALQUILA N No. 20 entre Línea y 17, Vedado, con jardín, portal, sala, comedor, cuatro habitaciones, baño completo, cuarto y servicios de criados. Cocina y calentador de gas. Informes A-6420. Puede verse de 1 a 5 p. m. A-2 23842 24 Junio

SE ALQUILA en el Vedado, calle Paseo casi esquina a 19, altos, moderno, con terraza, sala, cuatro amplias habitaciones, dos baños intercalados, comedor al fondo, cuarto y servicio de criada, gas y garage. Informan: Manzana de Gómez 240. A-4893. A-2 23556 27 Junio

SE ALQUILA en el Vedado, calle 3ra. esquina a F, un chalecito moderno, acabado de pintar, con sala, gabinete, comedor, cuatro habitaciones, dos baños intercalados, servicio de criada, con o sin garage. Informan: Manzana de Gómez 240. A-4893. A-2 23557 27 Junio

VEDADO. SE alquila en la calle 10 entre 19 y 17, una casa cómoda, moderna y a la brisa. En el alto letra C, informan. A-2 23544 30 Junio

SE ALQUILA el día primero de Julio el chalet de Paseo esquina a 17, Vedado, con recibidor, sala, comedor, un cuarto y baño en los bajos, seis cuartos y un baño en los altos, garage y dos cuartos criados, gran jardín. Informes: 17 número 342 o en el Telf. FO-2437. Dr. Replados. (A-2) 23666 27 Junio

VEDADO, 15 número 337, entre A y B. Alquilo casa, jardín, portal, sala, comedor, cuatro cuartos y demás servicios. Llave al lado. A-2 23548 27 Junio

K, ENTRE 17 y 19, precioso piso acera brisa, 4 habitaciones grandes, dos chicas, buen comedor, sala, jardín frente y fondo. Precio situación, F-5506. (A-2) 23682 26 Junio

VEDADO, SE alquilan en módico precio los modernos altos a la brisa de 23 entre 13 y 14, número 474, con escalera de mármol, sala, comedor, dos habitaciones, baño completo de familia y demás servicios. La llave en los bajos. Informan: Telf. F-5469. Después de las 10. A-2 23827 27 Junio

ALQUILO MODERNOS bajos, calle D, 199. Portal, recibidor, sala, hall, 5 habitaciones, 2 baños, pantry y demás comodidades, hermoso patio, garage. Teléfono F-2217. A-2 S-4143 24 Junio

CASITAS INDEPENDIENTES
Calle 26 entre 27 y 29, Vedado. Portal, sala, cuarto, cocina, servicios sanitarios, patio, todo independiente. Precio $13.00. Informan bodega Las Mercedes, Otero. A-2 23277 15 Julio

VEDADO. SE alquila la espléndida casa de una sola planta, calle M número 35, entre 19 y 21, con garage y demás comodidades. Llaves e infórmes al lado, en los bajos del 37. A-2 S-4046 24 Junio

SE ALQUILA, Paseo número 36 esquina a Quinta. Chalet moderno con jardín, esquina de fraile, dos balcones, siete cuartos, dos baños, tres cuartos de criados con baño, garage etc. Precio mínimo para buen inquilino. Informes en el mismo. A-2 23280 25 Junio

CALLE H número 223, altos, se alquila con sala, comedor, dos cuartos, cuarto de criado y demás servicios, con su buena terraza. Precio $40.00. A2 S4056 24 Jn.

VEDADO, Quinta No. 32 esquina a F, se alquila un primer piso de esquina moderno, propio para persona de gusto. U-6738. A-2 S-3949 24 Junio

SE ALQUILA una casa amueblada en 5a. número 31, esquina a F. con cuatro cuartos, comedor, cocina, sala, cuarto de criado y servicio completo, muy cerca de los baños de La Playa. Informan: teléfono F-5925 y en la misma. A-2 S-4041 29 Junio

VEDADO. Se alquilan los bajos de la casa calle D entre 9 y 11. Sala, saleta, comedor, cuatro cuartos, dos de criados, dos baños. Garage con su cuarto, 130 pesos. A-2 23555 25 Junio

SE ALQUILA la hermosa casa situada en la calle Línea esquina a 12, en el Vedado, compuesta de portal, sala, comedor, siete grandes cuartos, 2 baños para familia, 2 patios interiores, 3 cuartos para criados, baño para criados, cocina, repostería y garage para 2 máquinas. Informan: teléfono F-1792. A-2 S-4089 24 Junio

ALQUILO MODERNA, fresca casa, Avenida Wilson 88, altos, entre Paseo y Dos, con sala, saleta, ocho habitaciones, dos baños intercalados, cuarto y baño criados. Informan: Telf. F-1577. A-2 23522 25 Junio

A3. Cerro

SANTO TOMAS número 12, por Arzobispo, acabada de construir, sala, comedor, 2 habitaciones, baño intercalado, cocina de gas. Llave en la zapatería. Informan M-7704. A-3 S-4179 27 Jun.

CASA BARATA y buena $26, se alquila con sala, comedor, 3 cuartos, todo moderno. San Cristóbal C altos y Prensa, una cuadra del paradero de tranvías del Cerro, llaves en Bodega del frente. Dueño Daoiz 15. Teléfono I-6898. A-3 24261 30 Junio

A4. Jesús del Monte

EN JESUS del Monte, Santa Ana y Luco. Se alquilan frescos y ventilados altos con sala, saleta, tres cuartos y todo servicio, agua abundante. Precio $25. Llave bajos. A-4 23234 24 Junio

SANTOS SUAREZ. San Bernardino número 34, entre Paz y San Julio. Se alquilan casitas desde 12 a 18 pesos, con luz permanente, familia y guaguas en la esquina. Informa Sr. Llanes. A-4 24196 27 Junio

ALQUILO en Santos Suárez casa compuesta de sala, recibidor, 3 habitaciones, baño intercalado y una gran terraza. La llave en la Bodega. El dueño Sr. Montero. Tel. M-5011. A-55 24301 25 Junio

MUNICIPIO 22
Se alquila esta fresca casa ,compuesta de portal, sala, saleta, cuatro cuartos, cocina, baño y cuarto y servicios para criados. Informan: teléfono U-3450. A-1 E-1886 30 Junio

SANTA EMILIA 30. Alquilo casa con portal, sala, saleta, 3 habitaciones, patio y servicios, frente al parque de Santos Suárez. Informan: I-5106. A-4 24100 26 Junio

LAWTON 11, entre San Francisco y Milagros, compuesta la planta baja de sala, tres habitaciones, cocina y servicios sanitarios y la planta alta de tres habitaciones y servicios sanitarios. Precio 50 pesos. La llave al lado, en el número 9. Informes: Bufete de Arellano, Empedrado 16. Teléfonos A-2478 y A-2218. E-1400 Indf. 15 Junio

A5. Víbora y A. Polo

COCOS entre San Benigno y Flores. Se alquilan altos. Sala, comedor, tres habitaciones, cocina, baño, servicio de criados muy frescos, alquiler $50.00. Informes M-7945. La llave en los bajos. A-5 24027 5 Julio

VIBORA. ALQUILO hermoso y ventilado chalet, en Agustina entre Andrés y Lagueruela, con 8 habitaciones, doble servicio de criado, garage. Informes A-4351. A-5 S-4174 24 Junio

VIBORA. ALQUILO modernos altos Carmen 14, cuadra y media Calzada. Terraza, sala, recibidor, cuatro cuartos, comedor fondo, precio módico. Informan: Telf. F-2684. A-5 24218 25 Junio

$30. ALQUILO HERMOSA casa, portal, sala, 3 habitaciones, servicio intercalado, comedor, patio y traspatio, carritos en la esquina Tejar (entre 8 ya. y 9a., Lawton, Víbora. Teléfono X-2265. A-5 24213 2 Julio

PROXIMA a desocuparse se alquila la magnífica residencia de San Mariano esquina a Luz Caballero (Reparto Mendoza) con 2.500 metros de terreno y compuesta de hermosos jardines, portal, lobby, living room, sala, salón de música, comedor, cuatro hermosas habitaciones con sus closets y dos cuartos de baño completos intercalados, cocina, pantry, despensa, comedor de criados, cuarto y servicio para criados, garage para dos máquinas y cuartos y servicio para el chauffeur, grandes recipientes bajo tierra para que nunca falte el agua y caballerizas. En los altos, tres magníficos cuartos con sus closets y un magnífico y completo cuarto de baño, un cuarto con su servicio para criadas y un salón preparado para lavandería. Precio de situación. Puede verse a todas horas, pues la casa aún se encuentra habitada y no tiene cartel. Para informes teléfonos M-1224 y F-3921. A-5 S-4206 27 Junio

SE ALQUILAN CASITAS CON tres departamentos, portal y servicios. Bajas a $15.00, altas a $14.00. Infórmes: 10 de Octubre 596. A-5 24164 24 Junio

ALQUILO Beatriz entre Calzada y Primera, portal, sala, saleta, tres habitaciones, baño completo, galería, garage. Informes teléfono I-2452. (A-5) S-4188 25 Junio

SE ALQUILA magnífica casa, portal, sala, saleta, pasillo, siete habitaciones, dos baños, comedor, pantry, galería, cocina, cuarto y servicios criados, garage de dos máquinas, cuarto y servicio de chofer, jardines. Beatriz y Calzada, Víbora, media cuadra paradero "Havana Central". Informes Tel. I-2452. (A-5) S-4187 24 Junio

JESUS DEL Monte 620, antigua residencia de Ramón Larrea, para extensa familia. La llave en la misma. Oficios 20. A-5 24207 25 Junio

O'FARRILL 15, bajos. La casa más lujosa de la Víbora. Cuatro cuartos, dos baños intercalados. La llave en la misma. Oficios 20. A-5 24208 25 Junio

ALQUILO, 14 y 15 pesos con luz, casitas interiores dos departamentos, cocina, baño y patio independiente. Milagros 124, entre Lawton y Armas, una cuadra tranvías y parque. A-5 23814 27 Jun.

SE ALQUILA Loma de Chaple, San Carlos 21, espléndida casa módico alquiler, jardín, portal, hall, sala, comedor, cuatro hab. doble servicio, pasillos laterales, informan en la misma. I-3038. A-5 24260 25 Junio

BONITO chalet, Víbora, Avenida Luz 5, esquina a Morell (Loma de Luz) una cuadra de la calzada, con jardín, garage, 3 habitaciones, comedor al fondo, hall central, baño de color, servicio criado. Informes por teléfono I-1918. Se está pintando. A-5 24280 25 Junio

VIBORA-MENDOZA
Juan Delgado y Estrada Palma, frente a la línea de los carros, se alquila una hermosa casita propia para corta familia. Su alquiler es de situación. Informan en la bodega. Telfs. I-7589 y F-1482. (B-2) 24019 30 Junio

SE ALQUILA muy barata Avenida Libertad 35 Víbora, cerca calzada, casa moderna, fresca, grandes comodidades, acabada pintar. Informan I-2239. A-5 24306 27 Junio

VIBORA. B. Lagueruela 27, esquina a Segunda, frente a la popular Sociedad Areca, se alquila espacioso chalet fabricado en el centro de mil metros de terreno. Informan: B. Lagueruela 25. Teléfono I-7187. A-5 24045 28 Junio

SE ALQUIL la casa Santa Catalina 87, entre Lawton y Armas. Sala, comedor, tres dormitorios, baño, cocina y patio. Informan: Telf. U-4436. Llaves en el número 79 de la misma calle. Precio 30 pesos. A-5 S-4176 25 Junio

SE ALQUILA la casa Tejar número 19, casi esquina a San Anastasio. Sala, comedor, dos dormitorios, baño intercalado, cocina y patio. La llave en la bodega de Tejar y San Anastasio. Informan U-4436. Precio $25. A-5 S-4177 25 Junio

VIBORA: Milagros 60, tres cuadras de la Calzada, casa barata, en 30 pesos, con portal, sala, comedor, tres cuartos, patio, cocina etc. Informes: F-5668. A-5 S-4170 1 Julio

SE ALQUILA Calzada de Jesús del Monte 508 casi esquina a Milagros, con sala, comedor, tres cuartos, patio, servicios y azotea. La llave en la ferretería. Informes A-6420. A-5 25846 24 Junio

SE ALQUILA la casa San Bernardino 7, entre Dolores y San Indalecio, casa moderna, acabada de pintar y decorar, muy cerca de los tranvías de J. del Monte y Santos Suárez y en lugar que no se inunda ni carece de agua. Se compone de portal, sala, recibidor, cinco habitaciones, baño intercalado completo, comedor al fondo, cocina, patio, traspatio y servicio independiente para criados. Alquiler $55. Informan: Monte y Factoría, Peletería "La Isla", o en los Telfs. A-6699 e I-3558. A-5 23822 24 Junio

LOS ALTOS MUY frescos Concepción número 30, esquina San Lázaro, recibidor, sala, comedor, cuatro habitaciones, baño, cocina, cuarto, servicio criados. La llave en los bajos, letra C. Informes: I-1377. A-5 23568 2 Julio

SE ALQUILA un bonito chalet, jardín, sala, dos cuartos, comedor y baño intercalado. Precio $25.00. Medrano No. 57 entre Concepción y Medrano, Buen Retiro. Teléfono A-4049. A-5 23598 25 Junio

A6. Luyanó

SE ALQUILA en Fábrica y Enna (altos de la bodega) Luyanó por Enna letra C (altos) casa chica muy fresca y nueva, con todas las comodidades para modesta familia. La llave e informes en la letra A. bajos. Alquiler $25.00 mensuales. Teléfono X-1609. A-6 23927 27 Junio

SE ALQUILA la casa calle de Rodríguez esquina a Cueto, en Luyanó, compuesta de 4 cuartos, sala, comedor, con patio de cemento y traspatio de tierra en 30 pesos. Llave en la bodega e informes en la misma. A-6 24234 28 Junio

VILLANUEVA 36, entre Pérez y Santa Ana. Sala, saleta, dos grandes habitaciones, patio, traspatio, servicios. Alquiler, último precio $30.00 mensuales. A-6 24281 25 Junio

EN ACIERTO 9-C, alquilo casita con portal, sala, saleta, dos habitaciones, patio y servicios. Informan: I-5106. A-6 24101 26 Junio

SE ALQUILA la casa calle de Cueto esquina a Compromiso, con jardín, portal, sala, cuatro habitaciones, baño intercalado completo, comedor, hall, cocina, cuarto y servicio de criada. Llave e informes en el No. 168. A-6 23889 24 Junio

SE ALQUILAN 2 casas chicas en Cueto y Compromiso, a una cuadra de la calzada de Luyanó. Informan en la letra D. Telf. U-6789. A-6 S-4082 25 Jun.

A7. Regla y Guanabacoa

SE ALQUILA una casa en la calle de Santa Ana núm. 18. (Guanabacoa) con gran patio para industria, depósito o familia. Informan en Estrada Palma 97. Guanabacoa. A-7 S-3770 30 Junio

A8. Marianao

PRECIOSO CHALET
Almendares. Calle 14 esquina A, tiene tejas rojas, vestíbulo, sala, comedor, saleta, toilet, altos, dos magníficos baños y 4 habitaciones, garage y tres cuartos criados, alquiler $130. Jorge Govantes. Tels. M-9595 y A-5181. San Juan de Dios 3. A-8 23341 25 Junio

REPARTO MIRAMAR. Se alquila espléndida y confortable casa de dos plantas, acabada de fabricar, de esquina, muy cómoda y fresca. Calle 30 y 7a. Avenida. Informes: Tel. A-2383. A-8 24104 26 Junio

KALMENDARES. Alquilo casa con dos habitaciones, baño intercalado, sala, comedor, cocina, próxima al tranvía y guaguas, calle Veinte y Quince. Llave al lado. Precio, veinticinco pesos. A-8 24307 27 Junio

SE ALQUILA una casa en el Rpto. La Sierra, tiene 3 cuartos, baño intercalado, sala y comedor, calentador de agua. Informan FO-2693. A-8 S-4209 30 Junio

ALQUILO CHALET lujoso, con o sin muebles, seis dormitorios, tres baños, garage, jardín. No menos de un año. Precio $100. FO-1663. A-8 24090 28 Jun.

ALQUILO O VENDO casa mampostería, Avenida 3ra. entre 4 y 5, Reparto Buena Vista, compuesta: portal, sala, dos cuartos, cocina, comedor, baño y gran patio. Para tratar: Real número 13, Arroyo Arenas. A-8 23543 2 Julio

SE ALQUILA en 45 pesos el pequeño chalet Avenida de Columbia número 3, Buen Retiro. La llave en el número 5. Informes: F-1050. A-1 S-4199 27 Jn.

EN LA MEJOR calle de Columbia. Mendoza entre Calzada y Gutiérrez. Se alquila una hermosa casita; compuesta de portal, sala, dos cuartos, comedor, cocina, baño y patio. Informan en el almacén. A-8 23594 25 Junio

A9. Diversos Lugares

ALTURAS DEL Río Almendares. Se alquila la planta alta de una casa en la Avenida América y Avenida de los Aliados, compuesta de terraza, sala, hall, recibidor, comedor, tres cuartos baño intercalado, despensa, cocina y fregadero, cuarto y servicios de criados y garage para una máquina y servicio. Precio 100 pesos mensuales. La llave en los bajos de la misma. Informes: Bufete de Arellano. Teléfonos A-2478 y A-2218. E-1130 Indf. 12 Mayo

M.E.C.D. 2016

TELEFONOS A-3333 A-1014

ANUNCIOS CLASIFICADOS DEL DIARIO DE LA MARINA

TELEFONOS A-3333 A-1014

SE ALQUILA en la Playa de Varadero, en Cárdenas, un bonito chalet amueblado. Informan: Escobar 177, segundo izquierda. Telf. M-4546. Llamar al señor Casas. A-9 24219 25 Junio

LOMA DE Cojímar. Se alquila un chalet. Las llaves en el Hotel. Informan: teléfono U-6226 A-9 24236 28 Junio

SE ALQUILA EN LA PLAYA HABANA

Baracoa, Hoyo Colorado, una casa con siete habitaciones completamente amuebladas con dos baños intercalados con todo su servicio. Se da en seiscientos pesos por lo que queda de la temporada. Informan: teléfono F-3998. A-9 S-4079 24 Junio

A10. Casas de Apartamentos

PALACIO DE AYESTERAN

Ayesterán No. 8. Se alquilan magníficos departamentos con sala, cuarto, comedor, baño completo, luz toda la noche a $20 y $21. Teléfono U-2412. A-10 S-4094 2 Julio

EDIFICIO AGUIAR, Industria 72.1|2, a dos cuadras de Prado. Amplios apartamentos de 2 habitaciones con baño completo, luz, limpieza, teléfono, agua caliente y ascensor a todas horas, de 36 a 50 pesos. Absoluta moralidad. A-10 22733 11 Julio

$40 PLAZA DEL MAINE $44

Por tranvía Línea y M. Pisitos independientes, sala a la calle, tres habitaciones, baño intercalado, cuarto y baño criada, cocina gas y comedor al fondo, ambos salida independiente. Gran edificio "Maine Apartments" elegancia, ventilación, orden. Familias escogidas exclusivamente. M y 13, entre Calzada, Línea y Malecón. Frente al parque más suntuoso de América. Esquinas $50 y $55. Hay amueblados y garages y farmacia. A10 S3600 22 Agosto

PALACIO AURORA

Oquendo 24. Se alquilan departamentos con sala y cuarto, servicio completo independiente, luz toda la noche, a $18. Tel. U-6908. A-10 S-4093 2 Julio

EDIFICIO MARTINEZ PITA

Jovellar 26 y 28. Se alquilan Departamentos exteriores e interiores con sala, comedor, 2 dormitorios, baño intercalado completo, agua fría y caliente refrigeración eléctrica, a $35 y $45. Inf. U-2261. A-10 S-4092 2 Julio

EDIFICIO ARBOS, Oquendo 18, entre San Miguel y San Rafael. Alquilan apartamentos con sala, cuarto baño completo, cocina, luz, elevador todas horas. Tel. U-3421. A-10 24285 7 Julio

B OTROS ALQUILERES

B-1.—Departamentos.
B-2.—Habitaciones.
B-3.—Locales para comercio.
B-4.—Muebles y enseres.
B-5.—Instrumentos de Música.
B-6.—Automóviles.
B-7.—Varios.
B-8.—Solicitud de alquileres.

B1. Departamentos

ALQUILO apartamento Malecón 250, sexto piso. Puede verse a todas horas. Precio, cien pesos. B-1 23620 24 Junio

ALQUILO DEPARTAMENTO grande esquina, balcón corrido, agua y luz siempre, casa moral y tranquila. San Ignacio 21, esquina Lamparilla. Café "El Colosal". B-1 23683 24 Junio

MAGNIFICOS APARTAMENTOS

Muy frescos, de 2, 3 y 4 habitaciones, etcétera. Preciosa vista al mar. Alquileres rebajados. Edificios "Echeverría", Malecón o Marina 16, y Calzada y J, entrada Vedado. Informes: F-1664, F-5075 y M-2387. B 1 24026 5 Julio

EMPEDRADO y Aguiar. Preciosos apartamentos para oficinas, casi regalados, con todo servicio. El encargado. B-1 24202 25 Junio

DEPARTAMENTOS independientes, dos habitaciones, sala y comedor, baño y servicios a $30.00 y $35.00. Lamparilla 63 esquina a Villegas. B-1 24282 25 Junio

SE ALQUILA un departamento y una habitación a persona de moralidad. Muralla 37-A. B1 24276 27 Junio

SE ALQUILA en la azotea un departamento con 2 cuartos grandes y cocina y otro departamento en el primer piso, con balcón a la calle. Ambos con luz eléctrica y servicio, alquiler $20.00. Obrapía No. 28, entre Cuba y San Ignacio, teléfono A-2264. B-1 24279 24 Junio

EDIFICIO SUAREZ. Amargura, 80. Se alquila fresco, cómodo y amplio apartamento. Hay elevador e incinerador para basura. Informes en el número 63. B-1 23668 24 Junio

DEPARTAMENTO de dos habitaciones con balcón a la calle, se alquila en los altos de la casa de Habana 93, entre Teniente Rey y Amargura. Alquiler $23. Hay también una habitación interior muy ventilada con dos ventanas, una al patio y otra al traspatio de la casa cuyo alquiler es $13. Teléfono, luz y agua abundante. B-1 23823 24 Junio

SE ALQUILAN dos amplios departamentos para oficina en Habana número 51, altos, con balcón a la calle, luz y agua. Informan en los bajos. Telf. A-5657. B-1 23859 24 Junio

B2. Habitaciones

HERMOSA Y ESPLENDIDA habitación con vista a la calle. Fina comida y precios muy moderados. Línea 10, altos, esquina a M, Vedado. B-2 23312 27 Jun.

SE ALQUILA una habitación amueblada en $12.00. Calle 18 No. 19 entre 11 y 13. Teléfono F-4063. B-2 24302 24 Junio

OBISPO 54 primer piso, se alquila una habitación con balcón a la calle y otra interior juntas o separadas, a persona de moralidad con o sin muebles. Teléfono M-2095. (B-2) 24308 24 Junio

SE ALQUILAN frescas habitaciones de 8 a 15 pesos, casa de moralidad. No falta el agua. Empedrado 31. (B-2) 23796 4 Julio

SE ALQUILA habitación amueblada con balcón a la calle, ropa de cama, luz, limpieza, $16.00. Casa de moralidad. Obispo 82 altos. M-9687. B-2 24176 23 Junio

M. GOMEZ 407. Edificio Larrea. Hermosas habitaciones modernas, baratas, con baño cada una. El encargado. B-2 24203 25 Junio

EN MORRO 58, al lado del Centro de Dependientes y en San Benigno 24, frente al Parque de Santos Suárez, se alquilan habitaciones. B-2 24114 26 Jun.

SE ALQUILA una amplia habitación con baño completo anexo. También con comida si se desea. Casa moderna en céntrico y magnífico lugar. Telfs. A-6261 y A-3523. B-2 S-4200 25 Junio

ESPLENDIDA habitación, todas comodidades modernas, amueblada o sin muebles, a caballero o matrimonio sin niños. Reina 6, último piso. Telf. M-9209. B-2 S-4202 27 Junio

MURALLA 59, primer piso. Se alquilan dos habitaciones, una amueblada matrimonio sin niños, barata; otra sin muebles, a hombres solos, 6 pesos. Luz y teléfono. (B-2) 24130 24 Junio

SE ALQUILA una habitación completamente amueblada, lavabo de agua corriente, baño al lado y teléfono. Calle O frente al Parque del Maine. F-2277. B-2 24082 26 Junio

ALQUILO 2 hermosas habitaciones, casa viuda honorable, a señora o señorita de toda moralidad, pudiendo vivir como en familia si lo desean. Cambian referencias. Milagros 37, entre Bruno Zayas y Cortina. Telf. I-6072. Reparto Mendoza. B-2 S-4157 26 Junio

SE ALQUILA una amplia habitación a señora o caballero o matrimonio sin niños, en casa de familia respetable; se exigen referencias. Compostela 16, bajos. B-2 S-4084 25 Junio

INQUISIDOR, 25

Esquina a Luz, alquilamos habitaciones grandes y frescas, con balcón a la calle, de 10 a 20 pesos. B-2 S-4153 30 Jun.

ALQUILO HABITACION a matrimonio sin niños, caballero o señorita sola, casa de moralidad, con comida o sin ella. Se dan y piden referencias en Compostela 114, letra A, altos. B-2 S-4150 25 Jn.

SE ALQUILAN hermosas habitaciones, Cuba y Obrapía, altos del café. B-2 23974 30 Junio

OBRAPIA 96-98

Se alquila una habitación con balcón a la calle y un gabinete mamparas y otras interiores grandes y frescas con lavabo de agua corriente, luz toda la noche, limpieza para oficinas u hombres solos, informes el portero. B-2 23368 25 Junio

OBRAPIA 99, una cuadra Parque. Hermosas habitaciones vista calle, baños calientes todas horas. Precios bajos. Industria 115, habitaciones $17, $16 y $8 pesos. Sol 79, habitaciones a $7 y $15. B-2 S-3411 27 Junio

B3. Locales para comercio

SAN RAFAEL 141-C, entre Oquendo y Soledad. Salón propio para mueblería u otro comercio similar. Informan: teléfono F-5241. Precio: 60 pesos. B-3 24088 29 Junio

SE ALQUILAN los bajos de San Rafael número 49, casi esquina a Manrique, propio para establecimiento y ya preparados para ese fin. Precio módico. Informan en San Miguel número 211, altos. Llave en los altos. B-3 24245 28 Jun.

SE ALQUILAN los bajos de Infanta número 106, F y C, entre San Miguel y San Rafael, ya preparados para establecimiento. Precio de situación. Informan en San Miguel número 211, altos. B-3 24246 28 Junio

SE ALQUILA, Amistad 40, casi esquina Neptuno, local 480 varas, habitaciones fondo. Precio razonable. Informes: Bernaza 39. A-3568. B-3 24296 29 Junio

PARA industria o comercio. Se alquilan los bajos de Damas número 7. 325 metros planos, una sola nave. La llave e informes: Inquisidor número 38. Telf. A-1316. B-3 S-4195 25 Junio

INDUSTRIA 115 esquina San Miguel lo más comercial. Locales propios para puestos frutas, sastrería, imprenta, zapatería, lechería, habitaciones balcón $16. Interiores $8, 10, 15. B-3 S-4210 2 Julio

SAN ISIDRO 67, ESQUINA A PICOTA.—SE ALQUILA

Para almacén de sacos de azúcar, papas, barriles, cajas de mercancías, efectos secos, depósito de muebles. Para establecer una fonda, comidas a domicilio, barbería, casa de baños, limpieza de calzado, puesto de frutas, frituras, huevos, pescado, aves, carnicería, lechería, tintorería, tren de lavado a mano, salón de cine. Para depósito de materiales de construcción, vidriera de tabacos, cigarros, fósforos y billetes, rastro, juego de billares, posada. Y en último caso para garage de autos, taller de mecánica, vivienda, inquilinato u otro destino análogo. A precio de situación y contrato. Informes: Tel I-2547. B-3 24255 3 Julio

SE ALQUILA, Belascoaín 10, casi esquina Neptuno, local 480 varas. Precio razonable. Informes: Bernaza 39. A-3568. B-2 24297 29 Junio

SE CEDE local para comercio en Neptuno 76, entre San Nicolás y Manrique. Tiene 12 metros de frente y 400 de superficie. Informan en mismo o manzana de Gómez 260. B-3 24135 6 Julio

GRAN oportunidad. Se alquila un taller de dulcería en buenas condiciones con la condición de servir la vidriera que tiene la casa que gasta de diez a quince pesos diarios. Informes Tel. A-3560. B-3 24138 1 Julio

GANGA. Se alquila espléndido local, planta baja para establecimiento o familia. San Lázaro 222 y 224, alquiler 35 pesos. Informa el portero. B-3 24150 28 Junio

SE ALQUILA nave sin columnas, capaz para cincuenta máquinas o para cualquier industria. San Joaquín 61. Informan: O'Reilly 79. Telf. F-1882. Llave en la bodega. B-3 24214 24 Junio

PRADO, FRENTE al Capitolio, número 93, un gran salón para establecimiento. 500 metros. Barato. Informes: Oficios 20. B-3 24206 25 Junio

INDUSTRIALES

En la Playa de Marianao, esquina de "Quinta Avenida" y Avenida "Grau" edificio nuevo, hay locales baratos para negocio de bar, cabaret, café, comidas, aparatos mecánicos de diversiones y entretenimientos lícitos. Industrias de resultados positivos con pequeño capital. Informan allí día y noche. José Pasarón, San Rafael 39. Teléfono A-9667. B-3 S-4175 1 Julio

GRAN LOCAL COMERCIAL

Se alquila, tiene 700 metros de superficie, está situado en la Calzada del Monte al lado del Mercado Unico número 399. Informan en el mismo. Tiene salida por la calle de Omoa. B-3 S-4192 29 Junio

GRAN LOCAL

para comercio o industria, se alquila Jesús María No. 25. La llave en misma o al lado. Informan I-6174. B-3 23975 27 Junio

SE ALQUILA un local muy grande de 500 metros, moderno, último precio $100, propio para comercio o almacén o cualquier industria. Bernaza 29, entre Obrapía y Lamparilla. La llave en el primer piso. Informan: Desagüe y Subirana, bodega. Teléfono U-6802. B-3 S-4137 27 Junio

PARA COMERCIO

Se alquilan los bajos de O'Reilly número 77. Informan en el 79 y Telf. XO-1128. B-3 23704 24 Junio

REINA, 28

Local propio para establecimiento. Tiene dos habitaciones, baño, cocina. Precio: 110 pesos. Informan: F-2134 y M-7908. B-3 24125 1 Julio

SE ALQUILA una casa propia para fonda, café, bodega, con armatostes nuevos con vida propia, en la Calzada de Luyanó, frente al paradero de la Havana Central. Alquiler módico y se da contrato. Informan: López y Hno., Cienfuegos número 37. Telf. A-2034. B-3 S-4182 6 Julio

PAULA, 12

Se alquila para almacén o industria, la planta baja de esta moderna casa, con 400 metros planos y piso granito, cerca de los Muelles. Informes: Telf. F-6421. (B-3) S-4119 3 Julio

SE ALQUILA

Para el 1o. del mes entrante a precio de situación todo o parte del hermoso local recienconstruído de 300 metros cuadrados, 3 amplias puertas metálicas, a la calle, San Ignacio número 52, por Lamparilla. Informes: O'Reilly 11. Dep. 506. Teléfono A-9251. E-1441 30 Junio

ALQUILO

Un local de esquina de 14x15 metros con siete puertas metálicas, pisos de granito. Se da muy barato. Está pegado a Infanta. Informan teléfono A-3061.

PROXIMA a desocuparse, se alquila la gran casa Cuba 58 propia para Banco, oficinas, almacenes, con gran contrato. Para informes teléfono A-7699, Fernández. B-3 23877 4 Julio

NAVES

Próximas a desocuparse en S. Indalecio esquina a Enamorados, se alquilan tres naves de 300 metros cada una. Para más informes Línea 2, Tel. F-1632, de 2 a 3, de la tarde. B-3 S-4110 24 Junio

SE ALQUILAN naves de todas medidas propias para industria o almacén. Informes: Ramón Planiol. Desagüe 62. Telf. U-4985. B-3 23863 30 Junio

SE ALQUILA Belascoaín 10, casi esquina Neptuno, local 480 varas. Precio razonable. Informes: Bernaza 39. A-3568. B-2 23309 26 Junio

SE ALQUILA espléndido local con 9 habitaciones y un salón en los altos, esta frente al Mar. Informan FO-9074. B3 S4065 24 Jn.

SE ALQUILA un espléndido local para comercio o para exhibición de alguna industria por ser el punto muy céntrico y el precio reajustado. Industria número 118 entre S. Miguel y Neptuno. Informes en el mismo local. B-3 22767 26 Junio

B7. Varios

AUTOMOVILISTAS

Sportmans y oficinistas. Le guardamos su auto mientras esté en su oficina o teatro por la cantidad de 20 cts., por un corto tiempo con absoluta garantía en el patio de nuestro garage de Morro, 5-A. Teléfono A-7055. Sr. Doval. B-7 S-4022 11 Julio

C COMPRAS

C-1.—Casas.
C-2.—Solares.
C-3.—Establecimientos.
C-4.—Automóviles y Accesorios.
C-5.—Maquinaria y Accesorios.
C-6.—Muebles y Prendas.
C-7.—Instrumentos de Música.
C-8.—Animales.
C-9.—Fincas Rústicas.
C-10—Objetos varios.

C6. Muebles y Prendas

"LA NACIONAL" COMPRA-VENTA-PRESTAMOS

DE OCASION.—Vendemos varias Cajas de Hierro, diferentes tamaños, Archivos de metal; Kardex, Máquinas de escribir y de sumar; gavetas sueltas de metal; baúles, maletas de cuero y de fibra, juegos de cuarto esmaltados y barnizados, juegos de comedor, recibidor y de sala de diferentes tipos; sillones de mimbre y de portal e infinidad de piezas sueltas. Todo a precios baratísimos.

COMPRAMOS muebles de oficina de todas clases; cajas de caudales, máquinas de escribir, de sumar y de coser, juegos de sala y piezas sueltas. Pagamos los mejores precios.

PRESTAMOS en todas cantidades. Dinero sobre ropas, muebles, joyas, máquinas de coser y escribir y sobre todo lo que tenga y represente valor. Véanos cuanto antes. Villegas 93, Plaza del Cristo. Teléfono A-9915. "La Nacional", Casa de toda confianza. C-6 20076 24 Junio

MUEBLES A PLAZOS Y EN ALQUILER

Compramos toda clase de muebles finos. También hacemos cambio. Llame al teléfono U-5820. La Comercial, Neptuno número 153, entre Escobar y Gervasio. Las ventas para el campo no pagan envases. C-6 S-3798 2 Julio

C10. Objetos Varios

Comerciantes y Comisionistas

Compro y pago de contado mercancías en grandes cantidades. Remato casas enteras. Infórmeso con el señor Cancio. Teléfono A-0522. C-10 22726-15 26 Junio

TELEFONOS M-9654 Y M-4273

Martínez. Compro ropa usada, zapatos y todo objeto de vestir de caballero, en buen estado. Monserrate esquina a Teniente Rey. C-10 23869 19 Julio

D VENTAS

D-1.—Casas.
D-2.—Solares.
D-3.—Establecimientos.
D-4.—Automóviles y Accesorios.
D-5.—Maquinaria y Accesorios.
D-6.—Muebles y Prendas.
D-7.—Instrumentos de Música.
D-8.—Animales.
D-9.—Fincas Rústicas.
D-10—Objetos Varios.

D1. Casas

EN TULIPAN vendo casa de una planta preparada para altos, tiene sala, saleta, 3|4, baño, cocina y patio. Precio $5.000. Informes directos, FO-2188. Sr. Quintana. D-1 24190 23 Junio

SE VENDE casa antigua Lealtad entre Salud y Dragones 10x34. Informes Milagros 61 entre San Lázaro y S. Anastasio. Barata. D-1 24161 27 Junio

REPARTO La Sierra. $9.000 vendo hermoso chalet compuesto de jardín, portal, sala, 3 dormitorios, baño lujoso, garage y cuarto de criado y chauffeur con su servicio sanitario, es una ganga y está sin estrenar. Detalles FO-2695, Rodríguez. D-1 24273 25 Junio

EL MEJOR lugar del Vedado, F 215, casi 23: vendo barata fabricada en 450 metros citarón, entrada garage, no tiene gravamen, puede dejar 1a. hipoteca lo que quiera. D-1 24271 24 Junio

MAGNIFICA INVERSION

Se vende casa de tres plantas y cuartos con servicios completos en la azotea; fuerte, cómoda y elegante; armazón de concreto, placas monolíticas, techos decorados, pintada en colores, magníficos baños azulejeados, cuatro piezas con agua caliente. La planta del primero y segundo pisos se compone de balcón corrido, sala, pequeña saleta, dos habitaciones, comedor, baño y cocina. En planta baja un buen salón con todos sus servicios para establecimiento. Servicio de agua con motor. Situación inmejorable. Precio $17,000.00, renta libre 9 0|0. Informa: En horas de oficina, en Empedrado 16 altos. Dept. 210. Por las noches, teléfono M-8717. D-1 24287 24 Junio

VERDADERA GANGA

Por embarcarme me urge vender una casa en Valle 18 pegada a Infanta, preparada para altos con $1.300 de contado y pudiendo dejar $3.000 en hipoteca. Informan teléfono U-5509. D-1 24310 26 Junio

SE VENDE una casa madera, reparto Lawton, a media cuadra del carrito, por embarcarme para España. Se da como quiera. Tiene portal, sala, comedor, tres habitaciones, cocina y servicio, patio y traspatio. Tiene tres habitaciones más y servicio independiente. Gana $40, en Lawton 16. Mide 10x60. Para trato: Diez de Octubre 45. Tel. M-4907. Elías. D-1 24146 25 Junio

CASA A PLAZOS. CON CIEN

pesos de entrada y veinte mensuales, sin intereses, le vendemos una casita de madera con techo de tejas de zinc acanalado, con cielo raso de madera, con portal, sala, cuarto, hall, cocina y servicios; el terreno mide 10x30 y tiene pozo. En el Ensanche de la Víbora. Informes: Enrique Párraga, Diez de Octubre 596, media cuadra antes del paradero de los tranvías de la Víbora. D-1 24162 24 Junio

$14.000

Hermosa casa-chalecito esquina, acabada fabricar para vivirla, asuntos familiares oblíganme venderla sin estrenar. Propia para residencia familia buen gusto. Lujosa fabricación sólida, lugar ideal, cuatro líneas tranvías y cruce Marianao-Playa a media cudara. Puede dejarse hipoteca. Informa su dueño Sr. Arias. Ruego me llame teléfono FO-2198. Imprenta. D-1 24169 24 Junio

SE VENDE la casa de altos Campanario 191-D, esquina a Concepción de la Valla. Informan en la misma. D-1 24154 24 Junio

SE VENDE la esquina de Blanco y Virtudes. Trato directo con el dueño. Teléfono I-3350. D-1 23725 24 Junio

GANGA

En Virtudes, acera de la sombra, entre Campanario y Lealtad, se vende una casa vieja propia para fabricar. Medida ideal 11 y medio por 24 y medio. Precio de situación. Informa G. del Monte, Habana 82. A-2474. D-1 S-4148 26 Jn.

SE VENDE casa de dos plantas con muy buen terreno, situada en el mejor lugar de la ciudad de Neptuno a mar y de Galiano a Belascoaín. No se trata con corredores. Teléfono M-6741. D-1 23969 28 Junio

CHALET MODERNO

Se vende, construcción de primera, de 4 grandes dormitorios, buen baño, garage, servicios y cuarto criados, situado calle 9, frente línea Playa, Ampliación de Almendares. Precio razonable, poco de contado. Admitimos terrenos. Telf. XO-1155. D-1 23840 24 Junio

VEDADO, GANGA

A una cuadra de 23, brisa, un sola rcompleto. Casa portal, sala, comedor, cinco habitaciones, garage, dos cuartos criados, gran patio con frutales, $3.000 y reconocer $13,000 al 7x100. Llame al FO-9052. Gerardo Mauriz. Pasaré a informar.

VEDADO, A LA ENTRADA

Próximo a Línea, magnífica casa. Sala, gran comedor, cuatro amplias habitaciones, patio con columnas y demás. $20,000. Llame al FO-9052, Gerardo Mauriz. Pasaré a informar.

VEDADO, GRAN PALACETE

Grandes facilidades de pago.—Otra casa con 1,366 metros, Parque Inglés, frutales, siete habitaciones, tres baños, dos garages, cuatro habitaciones criados, $60,000. Facilidades de pago. Llame al FO-9052. Gerardo Mauriz, pasaré a informar.

VEDADO, CALLE 23

Preciosa residencia.—Otra casa próxima al Parque Menocal, $10,500.—Otra calle 17 14x50 metros, cinco habitaciones, dos baños, garage, gran patio, $26,500. Llame al FO-9052. Pasaré a informar. D-1 24094 26 Junio

CASA EN VEDADO. Por necesidad se vende en la calle 19, con 3 cuartos, magnífica situación, con 286 metros terreno. Verdadero sacrificio en $6,700. No corredores. D-1 24002 26 Junio

REPARTO LA Sierra. Sin estrenar vendo hermosa casa de dos plantas. Véala y la comprará. Informes Sr. Gómez. Teléfono FO-9185. D-1 24007 26 Junio

EN LO MAS alto de Santos Suárez. Dos chalecitos pintorescos de construcción moderna y reciente. Se garantizan por cien años. Muy baratos, juntos o separados. Informan en "El Arte", Galiano número 118. Pregunte por el Sr. González. D-1 23706 28 Junio

CASA RECIEN TERMINADA

Se vende a plazos

Descripción: 3 habitaciones, baño intercalado, sala, comedor, cocina y servicio de criados.

Fabricación: De primera: techos monolíticos, carpintería de cedro de 2 pulgadas, pisos de mosaicos de $70 millar, baño de 4 aparatos, instalaciones eléctricas empotradas en la pared, ventanas con persianas francesas, **instalación completa de agua caliente.**

Precio y forma de pago: Precio $6,500. Comprando al contado: Descuento del 5 0|0. A plazos: A elegir entre: entrada $1,500 y $60 al mes, y entrada $1,000 y $70 al mes.

MENDOZA y Ca. OBISPO 63 TEL. M-6922 D-1 E-1884 5 Julio

URBANA EN SANTA MARIA DEL ROSARIO

Se vende la casa calle República número 12, con sus terrenos anexos de 50 de frente por 30 de fondo, que hacen unos 1,335 metros con árboles frutales. Su dueña en San Nicolás 67, bajos, entre Neptuno y San Miguel. D-1 S-4090 25 Junio

VENDO BONITO chalet a razón de $11 vara, por tener que embarcarme, compuesto jardín, portal, sala, comedor, 3 cuartos dormitorios, baño intercalado, garage, cuartos y servicio de criados, fabricación de primera, cerca del paradero Santa Marta, Columbia. También vendo otra casa cerca de la línea en la calle Díaz y Mendoza, compuesta de portal, sala, comedor, 2 habitaciones, amplio baño intercalado extra, cocina, en la cantidad de $3.900. Toda de fabricación de primera. Informa su dueño en la misma. Antonio Rego. Telf. FO-1812 D-1 23566 26 Junio

SE VENDE reparto Almendares, bungalow, 3 habitaciones, sala, comedor, cocina, servicios, sótano $4.000.00 $100.00 entrada y 30 mensuales amortizar capital e interés informen FO-9074. D1 S4066 24 Jn.

GANGA. SE vende una casa de madera y tejas, compuesta de 3 cuartos, portal, sala, comedor, cocina y patio. Pasaje A número 9, entre 6 y 7. Buenavista, Marianao. D-1 20903 29 Junio

VENDO la esquina de fraile Trocadero y Amistad, 318 metros. Informa González, Estrella 87, altos. Tel. M-8709. Casa de una planta con un altico. D-1 23883 24 Junio

VENDO HERMOSA casa muy fresca, una cuadra antes del paradero Víbora. Jardín, portal, sala, saleta, 3 habitaciones, comedor, servicio intercalado y criados, patio, traspatio, árboles frutales. Teléfono I-6347. D-1 23267 25 Junio

SE VENDE la casa Gertrudis 8, Víbora. Quinientos metros cuadrados, esquina de fraile, cinco cuartos, doble servicio, sala, saleta, comedor, portal. Informan: teléfono FO-1257. D-1 23275 25 Junio

SE VENDEN sin intervención de corredor las modernas casas de dos plantas Pérez 11 y 13, entre Concha y Juana Alonso; están pintadas de verde. I-2484. D-1 E-1181 Indf 6 Jul.

D2. Solares

A 200 METROS DE INFANTA

Nueve mil varas, con chucho de ferrocarril, otros lotes a 50 y 100 metros de Infanta. Facilidades pago. Informa Tavel. F-6252 y U-1710. D-2 S-33802 2 Julio

FABRIQUE EN EL VEDADO

En lo mejor del Vedado se vende un solar de esquina a $9.00 vara con facilidades de pago. Informan calle 12 y 19, Vedado. Bodega. F-6284. D-2 24040 26 Junio

GANGA, PARCELA de 1,250 varas con casa de madera con 3 cuartos, a una cuadra Calzada Real, Marianao. Buen Reparto. Se vende en $1.800. Teléfono A-7632. D-2 24001 25 Junio

SE VENDE un solar de 276 varas cuadradas, en lo mejor de Luyanó, punto alto, veinte pasos Calzada, facilidades en el pago. Informes: Telf. I-4636. D-2 23966 24 Junio

SE VENDE

Un terreno que mide 13.50x27 varas a precio de situación en el mejor punto de la Habana. Informan Campanario 9, 2o. piso. Tel. M-6270. Sta. Peña. D-2 S-4059 29 Junio

SOLAR EN Estrada Palma, contiguo al de la esquina de Bruno Zayas. 556 varas, se da barato. Informes: Telf. M-3177 D-2 22473 25 Junio

SOLARES

Para RESIDENCIAS INDUSTRIAS COMERCIO

Precios y condiciones muy atractivas.

Véanos.

MENDOZA Y CIA. Obispo 63 E-1133 13 Julio

LINEA Y 2 VEDADO

Solar de esquina a la brisa 25.74 por 36. Informan F-1763 y M-7764. D2 S4060 5 Jul.

¡MAGNIFICA OPORTUNIDAD! EN 23, VEDADO

Le vendo de $10 a $13 vara la medida que usted solicite, también en las calles 20, 21, 22, 24 y 26, con grandes facilidades de pago. Informa su dueño: Dr. Aranda y M. Sañudo. Mercaderes 9, Depto. 3, de 10 a 12 a. m. Teléfono M-6173. D-2 E-223 Indf. 26 Enero

REPARTO Almendares, frente al Parque Japonés, vendo solar de 10x47.17 a $3.75 vara, es ganga, véame en Fuentes 49. Teléfono FO-2188. D-2 24189 23 Junio

REPARTO Almendares, $2.60 vara vendo hermoso solar pegado al crucero en situación especial y precio regalado, urge venderlo. Más detalles FO-2695, Abel Rodríguez. D-2 24272 25 Junio

SE VENDE una esquina ideal de sombra de 1.600 varas cuadradas en la calle 12 y Avenida Diez, de Ampliación de Almendares. Precio de situación. Informan en la calle 5 y 16. Reparto Almendares, bodega La Escalera. Campa. D-2 23532 6 Julio

MANZANA DE TERRENO

Situada en Zanja, Marqués González, San José y Lucena, con parte edificada. Se alquilan locales propios para industrias, almacenes de depósito o para establecer un gran garage. Para informes J. Balcells y Cía. San Ignacio 33. (D2) 24266 30jn

VENDO DOS solares en Loma del Mazo, frente al parque o cambio por finca rústica. Informan: Habana 14, altos. 12 a 1 y 6 a 7. D-2 24131-32 1 Julio

UN SOLAR POR UNA PESETA

al día; con seis pesos mensuales, sin intereses, puede adquirirlo y puede fabricar de madera, 10 de Octubre 596, media cuadra antes del paradero de la Víbora. D-2 24163 24 Junio

D3. Establecimientos

ESTABLECIMIENTO. Se vende por no poderlo atender su dueño un café cantina, cerca del muelle, buena marchantería, paga poco alquiler, a precio de situación. Informan en Alambique número 67. D-3 24116 28 Junio

GRAN OPORTUNIDAD

Se vende la fonda de uno de los mejores Ingenios de Cuba; se da barata y con poco dinero de contado. Para más informes diríjanse a los señores Reboredo Hermanos, en Pedro Betancourt, Matanzas. D-3 23953 5 Julio

ALQUILO moderna, para establecimiento. Belascoaín 187, bajos, con puertas metálicas, piso granito; también se prepara a voluntad del inquilino, $50. Informan, Mercaderes 27. A-6524, U-4742. D-3 24292 27 Junio

EN LA HABANA. Por embarcar vendo una Bodega en buena esquina en $1.500 con 1.000 pesos en mano hago negocio y el resto en plazos. Informan en Indio No. 27, su dueña. D-3 24185 24 Junio

BODEGA CON gran barriada, sola en esquina, poco alquiler, buen contrato, se vende por no poderla atender. Facilidades de pago. Informan en el Telf. X-2205. D-5 21248 26 Junio

BUENA OPORTUNIDAD

Por no poderlo atender su dueño se vende un Café Cantina y Billar, está en buena marcha y paga poco alquiler y se da barato. Informan Martí 49, Hoyo Colorado. D-3 24137 1 Julio

VENDO BODEGA EN $800

En lo mejor de Buena Vista, libre de deudas, buena venta, poco alquiler. Informan Tel. FO-2526, de 12 a 4. D-3 24143 24 Junio

GARAGE CON STORAGE

Muy antiguo con vida propia, se vende muy barato por no poderlo atender. Informan de 12 a 1. Telf. I-3867. D-3 S-4193 2 Julio

BARBERIA ACREDITADA, elegante, se vende, $450. No atenderla, contrato económico alquiler, punto comercial, vivienda, salón señoras. Vista hace fe. Dan razón: Neptuno 97. Sr. Perruc. D-3 24199 25 Junio

VIDRIERA tabacos, quincalla, billetes, se vende, urgente por embarcarse, buen contrato, fácil pago en lo mejor de la Habana. Razón Muralla 103, 2o. piso, de 7 a 8 y de 12 a 2. Sr. Lizondo. D-3 24291 7 Julio

VENDO una casa de huéspedes en punto céntrico, por tener que embarcarme. Se da regalada, en menos de $500.00, completamente llena de gente y escogida. Informan en la misma. Aguila 39, altos. (D-3) 24303 30 Junio

BARBEROS

Vendo o arriendo Barbería y Peluquería con vida propia en la calzada de más tránsito de la Habana con todas las comodidades, poco alquiler, está abandonada en poder de operarios, se desea persona formal. Su dueño. San Salvador y Arzobispo, Cerro, Bodega. D-3 23878 24 Junio

SE VENDE un puesto de frutas muy bien situado; vende fruta fina, helados y mantecado en Galiano 98. Informan en el mismo. D-3 24087 5 Julio

VENDO POR no poder atenderla una buena bodega, muy cantinera, en la mejor Calzada y de más tráfico, con dos bombas de gasolina y demás enseres de garage. Se da por la mitad de su valor; 4 años contrato. Informa Peraza, teléfono M-4374. D-3 23961 24 Junio

GRAN OPORTUNIDAD

Se vende Panadería bien situada; maquinaria moderna; en excelentes condiciones. Precio barato, facilidades de pago si necesario. Informan Mercaderes núm. 1. Teléfono M-3778. D-3 23622 24 Junio

SE VENDE una lechería moderna situada en buen sitio. Se da barata y facilidad de pago. Informan en Aramburu 36, teléfono U-6320. D-3 S-4134 24 Jun.

CAMBIO MI bodega por una casita o la vendo en dos mil pesos, la mitad al contado y la otra a plazos cómodos. La vendo por estar enfermo. Estoy en La Benéfica, Pabellón 18, cuarto 537, teléfono de la bodega I-7827. D-3 23831 27 Jun.

MUY IMPORTANTE

SE VENDE el establecimiento "El Globo", de Jaruco, surtido de papelería, efectos de escritorio, quincalla, juguetería y miscelánea. Se da en mucho menos de su valor por enfermedad de su dueño. Informes: Perfecto Díaz, en el mismo y en "La Colonial", Muralla número 71. E-1464 30 Junio

VENDO UNA DE LAS MEJORES

Vidrieras de tabacos y cigarros de la Habana, está en café y de los mejores puntos, se vende por no poderla atender, vista hace fe. Informes, Juan Sánchez, Amistad 134. D-3 24076 24 Junio

VENDO un buen taller de lavado y tintorería, es en el Vedado, su dueño se retira y lo da barato. Informan en Obrapía No. 56. Tel. A-3488. Sr. Fernández. D-3 24025 5 Julio

REGALO CAFE CANTINA $1.600

Con todo moderno, no paga alquiler, 6 años contrato, le garantizo que no hará mejor negocio que éste, le explicaré el motivo porque se da barato. Informan Monte, Antón Recio, Benito, Café. D-3 24042 25 Junio

¿QUIERE ESTABLECERSE?

Tengo una fonda que vende diario $60. A prueba. Tengo café, bodega, vidriera de tabacos, casas de huéspedes, de todas clases de establecimientos. Pérez. Monserrate y Animas, Café. D-3 23000 24 Junio

GANGA

Se vende fonda en Calzada Güines 24 (antes Caserío Luyanó), muy barata. Informan en esta casa. D-3 21987 6 Julio

POR EMBARCARME vendo todo el mobiliario de una lujosa casa de huéspedes, magníficos juegos de cuarto, sala, recibidor, efectos sanitarios, cocina de carbón. Muy barato. M-5033. (D-3) 22227 23 Junio

D4. Automóviles y Accs.

SE VENDEN dos sinfines de volteo en muy buenas condiciones. Informes: San Pablo y Cocos, bodega, Cerro. D-4 S-4133 25 Junio

GOMAS BARATAS

30x3½	$ 5.90	29x440	$ 7.50
31x4	$ 8.90	29x475	$11.50
32x4	$13.75	30x475	$12.00
33x4	$14.25	30x525	$12.25
32x4½	$18.50	31x525	$13.90
33x4½	$19.75	30x577	$15.50
34x4½	$21.50	31x600	$16.75
33x5	$25.00	32x675	$25.00
35x5	$28.50	34x730	$27.50

Cámaras desde 90 c. Havana Tire Co. San Lázaro 240, esq. a Campanario. Teléfono M-6609 D-4 E-1482 4 Julio

VENDO DOS automóviles Chevrolet, uno del 26 y otro del 27, en perfectas condiciones los dos. Puede verse en la misma. Dirección: José Rodríguez. D-4 S-4075 24 Junio

GANGA: Hermoso Locomobil, siete pasajeros, listo para prestar servicio inmediatamente. Precio casi regalado. Véalo en Valle 59 (garage), entre Mazón y Basarrate. Pregunte al encargado. D-4 S-4085 2 Julio

VENDO CAMION sinfín, marca Ford, año 28. Empedrado 8, garage. D-4 23547 27 Junio

SE VENDE un Chevrolet del 26, calle Primera núm. 16, entre 16 y 18, Reparto Almendares. D4 23395 24 Jn.

AUTOS RECONSTRUIDOS

Chrysler 6 cilindros tourismo, varios. Chrysler cuña. Packard tourismo 8 cilindros. Fiat de 7 pasajeros tourismo 519. Chevrolet del 1928, varios. Facilidades de pago.

IMPERIAL AUTOMOBILE CO.

San Lázaro 99-B. Telf. A-2356 D 4 E-1492 27 Junio.

CHRYSLER CERRADO, 4 puertas, tipo 52, completamente nuevo, solamente caminado 9,000 millas, motor económico, carrocería de luxe; se dá por menos de la mitad de lo que costó. Informan en 17 y A. D-4 S-4203 25 Julio

SE VENDE cuña Ford del 27, precio situación, buen estado. Se cambia cuña Ford por camión Sinfín. Castillo 19. Teléfono M-3239. D-4 24221 25 Junio

SE VENDE en 40 pesos un Chevrolet de alquiler en Zanja y Lealtad, garage preguntar por Amadeo. D-4 24253 25 Junio

POR TENER QUE embarcar para Europa, se venden muy en proporción muebles y la casa Buenavista y Mendoza con un automóvil "Renault", de siete pasajeros. A una cuadra del tranvía Marianao-Parque Central y Calzada de Columbia. D-4 22682 30 Junio

CAMIONES DE REPARTO

propios para lecheros, prácticamente nuevos en precios de verdaderas gangas. No pierda la oportunidad. Véalos en el mismo. Zanja 131 esquina a Soledad. D-4 23785 28 Junio

D5. Maquinaria y Accs.

ALMACEN. Existencias constantes de calderas, donkeys de vapor, bombas, motores, romanas diversos tamaños, arados, desgranadoras, tuberías, fluses, hierro para calderas etc. Basterrechea Hermanos. Lamparilla 9. Telf. A-2950. Habana. (D-5) 11879 25 Septiembre

SIERRA SINFIN de 26 pulgadas, acepilladora de 24 pulgadas, Garlopa eléctrica de 6 pulgadas. Varios taladros eléctricos. San Ignacio 12. Industrial Machinery.

VENDO UN molino de café eléctrico, un tostador marca "Royal" de 25 libras y una Batidora para dulcería. Precios de liquidación. San Ignacio 12, Maquinaria.

SE VENDE barata una mezcladora de concreto Dandie de un saco capacidad. Una compresora portátil Ingersoll Rand 60 pies. Otra de 120 pies y winche de vapor. San Ignacio 12. Industrial Machinery.

POR BALANCE se liquidan varias bombas apropiadas para servicio de casa particular. Precios especialísimos. Compre sin examinarlas. También hay bombas centrífugas para regadío. Industrial Machinery. San Ignacio 12.

VENDO EN ganga una Revolvedora de saco y medio, Sobadora, transmisiones completas para una panadería. También motor si deseado. Vinjoy, San Ignacio 11. D-5 24239 30 Junio

VENDO MUY baratos los aparatos de un taller de carpintería. Lo mismo junto que por separado. Informa P. Echegaray. Amargura y Villegas. Teléfono A-5366. D-5 24244 28 Junio

D6. Muebles y Prendas

DOS UNDERWOOD, letra elite y pica, completamente flamantes, a 60 pesos, no se usaron. Es resto de nuestra oficina cerrada. Véanse, Amistad y Barcelona, garage. D-6 23989 29 Junio

CAJAS DE CAUDALES

sumamente baratas gran surtido, archivos, burós, mesas planas, máquinas de escribir, libreros y toda clase de muebles de oficina. Apodaca 58 entre Suárez y Revillagigedo.

MUEBLES EN GENERAL

Juegos de cuarto, sala y comedor y saleta, máquinas de coser, baúles, escaparates, victrolas Víctor, toda clase de muebles. Apodaca 58 entre Suárez y Revillagigedo.

PARA CAFE Y FONDA

Cantinas, mostradores, vidrieras, mesas de mármol, vitrolite y madera, sillas de Viena nuevas y de uso y toda clase de enseres. Apodaca 58, entre Suárez y Revillagigedo. D-6 24299 2 Julio

SE VENDE a precio razonable el mobiliario de una casa, objetos de arte, lámparas, etc. juntos o separadamente, para verlos e informes en K No. 191 entre 19 y 21, Vedado. (D-6) 24136 24 Junio

SE VENDEN unos muebles a primera oferta. Informan calle 4 y Línea, al lado de la bodega. D-6 24183 24 Junio

"LA ESPECIAL"

La mueblería más grande y mayor surtido de toda la República. Salón de exposición y ventas. Neptuno número 159, entre Escobar y Gervasio. Muebles fabricados y exportados para el gusto más refinado. En "La Especial" pueden adquirir muebles a plazos y en alquiler. Hay juegos de cuarto en caoba de tres cuerpos con filete de bronce; juegos ídem esmaltados en dos tonos policromados y decorados en todos colores; juegos de caoba y bronce; juegos de señoritas esmaltados, policromados y decorados. Juegos de comedor estilo "Renacimiento", ídem estilo Adams, ídem inglés, ídem con filetes en todos estilos y a todos precios. Juegos de sala estilo Luis XVI decorados y con gobelinos; juegos esmaltados y policromados de todos precios. Juegos de sala con filete de bronce muy finos; ídem en otros estilos, juegos de recibidor, tapizados y de rejilla a todos precios. También los hay de mimbre de todos estilos y precios; mesas escritorios de todos tamaños, libreros de dos y tres hojas; sillas giratorias, juegos de oficina. Neveras de todos estilos y tamaños. Juegos de niños y esmaltados Chaise Long tapizadas y de mimbre. Lámparas de pie muy finas y muy baratas, ídem de sala, saleta, cuarto y comedor, reloj de pared; ídem de pie. Espejos dorados, ídem vitrinas, sillones de portal de todos estilos, sillas de coche, ídem de colegios, sillas de tijera, paravanes, alfombras de sala, saleta y cuarto, maceteros de todos estilos y precios, camas de hierro y camitas de niños desde la más barata a la más fina. Sombrereras, perchas de árbol, ceestos de ropa, fiambreras finas y corrientes, sillones de niños de caoba y mimbre. En piezas sueltas: escaparates de lunas, ídem sin luna, camas, coquetas, cómodas, chiffonier, chifo-Robert, mesas de noche, aparadores, auxiliares, vitrinas; mesas de correderas, mesas de máquinas, mesas de teléfono y sillería de toda clase y otros muchos artículos que no se detallan aquí. Fíjese bien que "La Especial" le hace a usted cualquier juego de muebles de encargo sin que tenga que hacer anticipo alguno. Hacemos ventas para el campo sin cobrar embalaje; damos facilidades de pago guardando la más absoluta reserva. También alquilamos muebles desde la más humilde cama de hierro hasta una lujosa residencia. Haga una visita a esta acreditada casa y saldrá complacido por su mercancía exquisita y sus precios ínfimos. No se confunda.

"LA ESPECIAL"

Neptuno número 159, entre Escobar y Gervasio. Teléfono U-5620 y Apartado número 2291. D-6 S-3801 2 Julio

---

FOLLETIN 50

WALTER SCOTT

GUY MANNERING O EL ASTROLOGO

VERSION CASTELLANA —DE— E. LOPEZ Y FERNANDEZ

TOMO SEGUNDO

(Continúa)

ellos por un señor Dirck Hatteraick, el día mismo del asesinato?

Glossin cambió de color, y esto fué notado por todo el mundo.

—Estos documentos vienen en apoyo de los informes que ha dado vuestra conducta en aquella ocasión el llamado Gabriel Fáa, que hemos hecho detener, y que fué testigo de todo lo pasado entre vos y el buen hombre cuyos grillos os inspiraban hace un instante tanta compasión. ¿Tenéis algo que replicar?

—Señor Pleydell — dijo Glossin, que había recobrado su presencia de ánimo, — si fuerais de mi parecer, no me daríais el consejo de responder inmediatamente a una acusación hecha por el último de los miserables, quien parece dispuesto a sostenerla por el perjurio.

—Mi juicio se dictaría según la opinión que tuviera de vuestra inocencia o vuestra culpabilidad. Pero en el caso en que os encontráis, creo que tomáis el camino más prudente. Comprendéis, sin duda, que vamos a dictar una orden de prisión contra vos.

—¿Y por qué, señor? ¿Como acusado de homicidio?

—No, como cómplice en el secuestro de un niño.

—Es un delito que admite fianza.

—Perdonadme; ese crimen es un plagio, y plagio es FELONIA (1).

—Os equivocáis, señor Pleydell, no tengo más que citaros a Torrence y a Waldie. Debéis acordaros de que estas dos mujeres habían prometido a dos estudiantes de cirugía proporcionarles el cadáver de un niño. Queriendo hacer honor a su compromiso, y no engañar la esperanza de los estudiantes, robaron un pequeño, lo mataron y entregaron su cadáver por tres chelines y medio. Fueron condenadas a la horca, pero por asesinato y no por plagio. Vuestras leyes civiles llevan un poco lejos.

—Todo eso está muy bien, señor; pero en la espera de que todo se esclarezca ante el tribunal superior, iréis a visitar la cárcel del Condado Condestables, llevaos al señor Glossin y a Dirk Hatteraick, y tened cuidado de que no puedan comunicarse.

Cuando éstos partieron se hizo comparecer al gitano Gabriel, en quien Bertram reconoció inmediatamente al cazador de zorros que había visto en Charlies-Hope. Confesó que había desertado del sloop del capitán Pritchard, y que había ido a unirse a los contrabandistas antes de la acción entre el lugre y aquel buque. Declaró que el mismo Hatteraick había inendiado su barco, y a favor del humo se había fugado en las lanchas con su tripulación y casi todo el cargamento; que se refugiaron en la caverna del promontorio de Warroch, donde se prponían permanecer hasta la noche; que Hatteraick, Van Beest Brown, su teniente, y otros tres más, el declarante entre ellos, salieron para ver a algunos de sus confidentes de las inmediaciones; que habían hallado a Kennedy por casualidad; que Brown y Hatteraick, sabiendo que él era la causa de su desastre, resolvieron matarlo y lo asesinaron; que cada uno de ellos había vuelto a la caverna por diferente senda; que allí Hatteraick contó que, después de haber precipitado a Kennedy de lo alto de la montaña, viendo que respiraba aún, había conseguido, con la ayuda de Brown, desprender y hacer caer sobre el moribundo un gran trozo de roca; que, de pronto, Glossin se apareció entre ellos; que Hatteraick había comprado su discreción con la mitad del precio de las mercancías salvadas, por lo cual le aceptó las tres letras sobre la casa Van Beest y Van Bruggen, y se encargó de llevarse a Holanda a Enriquito, de modo que no se oyera jamás hablar de él; que había seguido siempre la pista de Bertram hasta que llegó a la India; que le había perdido de vista y que le había reconocido en Charlies-Hope; que dió cuenta de quién había regresado a su tía Meg Merrillies y a Hatteraick, que sabía que andaba por la costa; que la gitana le había reñido mucho por haber dado aviso de esto al contrabandista; que le había dicho que haría cuanto estuviera en su poder para reintegrar al joven Ellangowan en sus derechos, aunque para ello fuera preciso obrar contra Dirk Hatteraick; que muchos gitanos la habían ayudado, como él, en todo lo que había hecho a este respecto, porque estaban persuadidos de que obraba por inspiración, y obedecían sus órdenes sin reflexión ni examen, no permitiéndole otra cosa que ejecutarlas al respecto que sentían por ellas; que Meg, fiel a sus propósitos, había entregado a Bertram el tesoro de la tribu, de cuya guarda estaba encargada; que muchos gitanos se habían mezclado a la multitud el día del ataque a la aduana de Portanferry, a fin de salvar a Bertram, lo que había conseguido Gabriel mismo; en fin, que su tía le había dicho siempre que Enrique Bertram debía llevar al cuello alguna cosa que comprobaría su nacimiento: un talismán que había hecho para él un sabio de Oxford, del cual creyeron los contrabandistas, por sugestión de la gitana, que les conduciría a alguna desgracia como se lo quitasen al niño.

A esto Bertram sacó del pecho un saquito de terciopelo que llevaba desde su niñez y con el cual los contrabandistas le habían recomendado efectivamente que tuviera mucho cuidado. Dijo que lo había conservado siempre en la esperanza de que le fuera útil algún día para hacer reconocer su origen.

Se abrió el saquito inmediatamente, y bajo una doble envoltura de pergamino se encontró un horóscopo que el coronel reconoció en seguida como obra suya.. Confesó que la primera vez que había estado en Escocia se había entretenido en hacer el papel de astrólogo, y dió con esto una nueva prueba de la identidad del joven Bertram.

—Ahora — dijo Pleydell a su pasante — redactad los mandatos de prisión para encarcelar a Glossin y a Hatteraick hasta que su proceso esté instruído. Estoy disgustado por Glossin.

—¡Dios mío! — dijo Mannering, —de los dos es el que merece menos compasión. Si el otro es un desalmado, a lo menos tiene valor, resolución.

—Es justo, coronel, es natural que vos os intereséis por el bandolero y yo por el bribón. Es un efecto del oficio. Pero, os lo digo, Glossin hubiera sido un lindo abogado si no se hubiera aficionado al lado malo de la profesión.

—La maledicencia diría que no será peor abogado por esto.

—La maledicencia mentiría, como ocurre a menudo. Las leyes son como el láudano: es más fácil emplearlo sin ton ni son, como un charlatán, que usarlo prudentemente como un buen médico.

CAPITULO LVII

—¡Incapaz de vivir o de morir!— ¡Oh, corazón de piedra!— ¡Vamos, que lo lleven al patíbulo!
SHAKESPEARE, Medida por medida.

La prisión del Condado era uno de esos antiguos castillejos que subsistían aun, para vergüenza de Escocia, hace pocos años. Cuando los presos y sus guardianes hubieron llegado a ella Hatteraick, de quien se conocía la fuerza y la violencia, fué metido en un calabozo que se llamaba la sala de los condenados. Era una habitación bastante grande, situada en lo alto de la prisión. Estaba atravesada a todo lo largo por una barra de hierro del grueso del brazo de un hombre, y se encontraba a la altura de unas seis pulgadas del piso y sólidamente empotrada en el muro de los dos extremos (1). Se metió cada pierna de Hatteraisk en una argolla de hierro que remacharon, y a las cuales se gregaba una cadena de unos cuatro pies de largo, en cuya extremidad había otra argolla, metida en la barra de que acabamos de hablar. Así un preso podía pasearse de un lado a otro de la habitación sin alejarse de la barra mayor distancia de lo que permitía la cadena. El carcelero, después de asegurar a Hatteraick de esta manera, le quitó las esposas y le dejó en libertad.

Glossin, que llegó poco después que el contrabandista, fué tratado con más consideración. Atendiendo a su rango, no se le hizo la afrenta de aherrojarlo, y se le colocó en una celda más decente, bajo la inspección de Mac-Guffog, que después de lo ocurrido en Portanferry, cuya cárcel quedó en parte destruída por el incendio de la aduana, había obtenido en esta cárcel una plaza inferior de llavero.

Glossin, abandonado a sí mismo en esta soledad, tuvo tiempo de examinar todas las probabilidades que podían existir contra él. No pudo resolverse todavía a mirar la partida como perdida. El dominio de Ellangowan se ha perdido — decía; — es de derecho. Pleydell y Mac-Morlan no harán ningún caso de cuanto yo pueda decir. Mi reputación ¡es una futesa! Que yo conserve la vida y la libertad, y sabré aún ganar dinero y hacerme otra. ¡Veamos! Bertram era un niño cuando se lo llevaron; su declaración es, pues, suficiente. Gabriel es un desertor, un gitano, un hombre rechazado por las leyes. Meg Merrillies ¡la bribona! ha muerto. Pero ¡esas malditas letras! Hatteraick las había guardado sin duda para amenazarme, aterrorizarme, arrancarme dinero. Es preciso tratar de ver a ese pillo, comprometerle a tener firmeza, procurar dar otro color a este asunto.

Meditando así nuevas mañas para tapar sus antiguas trapacerías, pasó el tiempo rreglando y combinando

(1) La palabra felonía se aplica a todo crimen comprensivo de la pena de muerte, y va tal calificación inmediata a la del crimen de alta traición.

No hay que olvidar que, "plagio", además de su acepción general, quiere decir robo y venta de un niño. Aunque anticuada, conservamos la frase, por acercarnos al original y por la procedencia latina de la misma palabra.

(1) Era una costumbre universalmente practicada en Escocia después de condenarse a un reo y que subsistió en Edimburgo hasta ser derribada esta prisión; puede ser que se conserve todavía. (Nota del autor).

M.E.C.D. 2016

TELEFONOS A-3333 A-1014

ANUNCIOS CLASIFICADOS DEL DIARIO DE LA MARINA

TELEFONOS A-3333 A-1014

DINERO

Préstamos sobre alhajas de oro y brillantes, máquinas de escribir, objetos de valor y ropa en buen estado a bajo interés. La Confianza, Suárez 7, esquina Corrales. A-6851.
D-6 22541 10 Julio

SE VENDE un juego de sala dorado, estilo Luis XVI, con gobelinos en $150 y varios muebles más. F-2277.
D-6 24081 26 Junio

REGISTRADORAS National, registradoras Anker alemanas, varios modelos, plazos cómodos. Hago cambios, compro, reparaciones, niquelados y esmaltados. Trabajos garantizados. J. R. Ascencio, teléfono M-9571. Campanario 89.
D-6 21840 5 Julio

SE ARREGLAN MUEBLES "EL ARTE"

Taller de reparación y reconstrucción de muebles, envases y embarques. Especialidad en pinturas, barnices y tapicería. Calle I número 9, casi esq. a Calzada. Tel. F-2312.
D-6 S-3893 7 Julio

PARA OFICINAS Y DE OCASION

Bufetes planos y de cortina. Archivos, cajas archivos, máquinas de escribir. La Hispano Cuba Villegas, 6. Losada. A-8054.

DINERO

No reparamos intereses. Préstamos sobre alhajas y objetos de valor.
LA HISPANO CUBA
Villegas 6 por Avenida de Bélgica, antes Monserrate. Teléfono A-8054.

DE OFICINAS

Compro. A-8054. Bufetes planos y de cortina. Archivos, cajas archivos, libreros, máquinas de escribir. La Hispano Cuba Losada. Villegas 6. A-8054.
D-6 E-317 Indf

GRAN REBAJA DE PRECIOS MUEBLES A PLAZOS

Los puede adquirir en la casa de González y Díaz, Netpuno número 167, de lo más fino al último modelo. No se olvide, venga a hacernos una visita y compare. Nota: Compramos muebles finos y cambiamos. U-5844.
E-1115 Indf. 10 Mayo

BAULES Y MALETAS

de todos tamaños finos y corrientes, los liquidamos por la mitad de su valor.

MUEBLES, JOYAS Y ROPAS

Las empeñamos cobrando módico interés. Las compramos pagando bien, siendo modernos, los vendemos al contado muy baratos y a plazos, damos facilidades. No compre sin visitarnos.

LA COMPETIDORA

De A. G. Arango, Gloria núm. 68. Teléf. A-6827.
E-1251 Ind 20 My

VERDADERA ganga: Se venden 2 mesas de billar 4x8 "Brunswick" con 3 lámparas metálicas de 4 pantallas cada una y los demás equipos. 2 mesas de pasillo con ficheros y muchos otros objetos propios para Sociedades. También se vende una cantina con sus armatostes y vidrieras, caja contadora y servicio de la misma: todo de poco uso. Informan en el Centro Gallego de 1 a 5 p. m. el colme de los Billares.
D-6 24029 24 Junio

MUEBLES EN GANGA

Gran surtido en juegos completos y piezas sueltas, juegos de cuarto 70 pesos; comedor 75 pesos; sala o recibidor 45 pesos; camas a 7 pesos; cómodas 10 pesos; seis sillas y dos sillones 15 pesos; sillas sueltas a $1.50; sillones $2.50; mesas correderas 6 pesos y otros que no se detallan a los precios mencionados. También se cambian y compran en

"LA PRINCESA"

San Rafael 107. Teléfono A-6926
D-6 2777 Indf. 1 Dic

LAMPARAS EN GANGA

Se vende una lámpara de sala de bacarat, muy fina, en $300.00. — Una lámpara de pie de bronce, en $100, mármol de Verona, en $80.00. Puede verse en la Casa Vilaplana, O'Reilly y Villegas.
D-6 E Indf 1 En

NOVEDAD

Si desea tener su casa amueblada con los últimos estilos puede adquirirlos en la casa González y Díaz, Neptuno número 165, con facilidades de pago. Visite esta casa y se convencerá. Teléfono U-5844.
E-1116 Indf 10 Mayo

MUEBLES

Fabricamos o importamos para el gusto más refinado. Pueden adquirirse a plazos y en alquiler en el almacén importador de muebles y casa de préstamos "La Nueva Especial", Neptuno Núm. 191 y 193. Teléfono U-5010, al lado del café "El Siglo XX". Nota:—Las ventas para el campo no pagan envases.
D-6 S-3800 2 Julio

"LA NUEVA ARGENTINA"

Casa de Préstamos. Interés desde el 1 por ciento. Liquidación de prendas procedentes de empeño por la mitad de su valor. Neptuno número 179. U-5956.
D-6 S-3799 2 Julio

NEVERAS Y VIDRIERAS

Para bodegas, café, fonda, vendemos varias neveras y vidrieras de uso y nuevas desde 40 pesos hasta $300. Se pueden ver en la carpintería de Blanco y Roco, Cerro 540, por Arzobispo. Telf. I-4550.
R-6 S-4029 28 Junio

ARREGLE SUS MUEBLES

Esmaltamos, barnizamos, tapizamos en todos estilos. Tenemos máquinas para pintar. Especialidad en mimbres. Hospital 25-A, teléfono U-4424. Nota:—Prontitud y equidad en los trabajos que se nos confíen.
D6- 21230 1o. Julio

JUEGO de sala caoba, compuestos de 16 piezas en perfectas condiciones. Pueda verse en 17 entre A y Paseo. Taller de Pinturas. F-1961
D6 22546 25 Jn.

D7. Instrumentos de Música

AFINADOR y compositor de pianos y pianolas, precio de situación aunque no toquen. Pida precio; afinaciones 2 pesos, cuerdas gratis. Telf. U-6411.
(D-7) 23507 25 Jun.

PIANOS y pianolas de todas marcas procedentes de préstamos, absoluta garantía. Se venden muy baratos con grandes facilidades de pago. "El Brillante", Aguila 211. Teléfono M-1661.
D-7 23716 28 Junio

ULTIMA REMESA de nuevos estilos de pianos cuarto de cola y verticales. Pueden verse en la antigua Fábrica de Pianos Peters. Villanueva 19. Telf. I-2222 Plazos cómodos. Precios razonables y garantía seria. D-7 20450 26 Junio

CON GRANDES FACILIDADES

Vendemos pianos, autopianos y victrolas ortofónicas Víctor. Visite nuestros nuevos departamentos de música, impresa e instrumentos de cuerdas. Vendemos lo mejor y a precios bajos. Universal Music & Comm. Co. San Rafael y Consulado. Tel. A-2930
D-7 S-3864 6 Julio

SE VENDE un regio piano alemán de cuerdas cruzadas, garantizado, sin comején. Facilidades de pago. San Rafael 141, entre Soledad y Oquendo.
(D-7) S-4184 27 Junio

VICTROLA ORTOFONICA

Víctor, tipo 4|7, con muy poco uso, se vende por la mitad de su valor. Puede verse en Prado 33, altos, de 8 a 12.
D-7 24243 24 Junio

PIANO CHASSAIGNE, $120. Cuerdas cruzadas, color caoba, teclado blanco de marfil, grandes voces, casi nuevo. Elegante presencia. Propio para academia, estudios mayores. San Nicolás 58. M-1125.
D-7 24113 25 Junio

HAGA UNA VISITA A LA GRAN

EXPOSICION DE PIANOS ALEMANES

de las conocidas marcas

"HARTMANN" y "TRAUTWEIN"

y Autopianos americanos en

OBISPO NUMERO 127

Altos del Almacén de Música

ANSELMO LOPEZ

Aquí encuentra usted instrumentos de alta calidad, a precios sin competencia.
D-7 19899 27 Junio

PIANOS, pianolas e instrumentos al contado y en plazos cómodos. Música impresa y estudios para todos los conservatorios. Pianos de alquiler, afinaciones y reparaciones. Calidad y bajo precio Viuda de Carreras y Cía Prado 115. Telf. A-3642
D-7 E-1765 Indf. 1 Ag.

D8. Animales

SE VENDEN dos espléndidas vacas de raza, nacidas en Cuba. Una recién parida y otra próxima a parir. Informes: M-2791.
D-8 24120 28 Junio

SE VENDEN vacas recentinas y próximas indistintamente se vende una o toda la vaquería. Tel. FO-7982. Rodríguez.
D-8 24097 25 Junio

MAGNIFICAS AVES Leghorn, Rhode Island Red, etc., etc., productos de Isla de Pinos; huevos y frutas. Precios razonables. Boland y Harrison. San Nicolás 210. Habana.
D-8 21625 4 Julio

D9. Fincas Rústicas

PRECIOSA FINCA

A 18 kilómetros de la Habana, por tres carreteras. Tres y media caballerías, 3,000 palmas reales; guayabal, pomarrosal, mil frutales variados de todas clases de producción. Laguna de manantial, arroyo y un magnífico ojo de agua. Chalet de dos pisos. Planta eléctrica Delco. Tanques para el servicio de la casa y riego de la finca; tuberías, motor y molino. La vendo barata. Precio y condiciones. Facilidades en el pago. Lluria y Estrada, O'Reilly 23.
D-9 23987 25 Junio

FINQUITA DE RECREO

Se vende una, a cinco minutos del pueblo de Arroyo Arenas, con buena casa de vivienda, casa para el encargado, agua fría y abundante, arboleda de frutales y luz eléctrica, etc. Informa Pedro Pablo Smith, O'Reilly número 44, Telfs. A-6479 y F-2157.
D-9 24228 29 Junio

D10. Objetos Varios

SE VENDEN 10 rejas de madera con celocia fina y vistosa que mide 30 metros lidiales por 1.80 de alto. Informan Príncipe Asturias y L. Estévez. Telf. I-7653. Víbora.
D-10 S-4171 26 Junio

BAULES Y MALETAS

de calidad y baratísimos a $3.50 y $1.00 en la casa de préstamos La Sociedad, Suárez 34, entre Apodaca y Gloria. Teléfono A-7589.
D-10 23107 28 Junio

¡NO SE QUEJE de la situación! ¡Salga de su casa, visite a sus amigos y conocidos, y....! ¡Ud. ganará $5.00 diarios! tendederas "Eternas" Automáticas e irrompibles (Patentadas) ¡Duran toda la vida! ¡Más de mil vendidas en una semana! Traiga de garantía un peso para la muestra. Capitol Trading Co. Lonja 517 de 9 a 12. (No queremos curiosos).
D-10 23943 25 Junio

BILLARES carambolas 4x8 seminueva, costó $600 en $220. Contadora Nacional dos gavetas, dos contadores, $130. Cocina gas cuatro hornillos, dos hornos, $10. Obrapía 99, Muñiz.
D-10 S-4211 2 Julio

REALIZAMOS LAS obras siguientes: Tesoro de la Juventud, $25; Conocimientos Universales, $35; Geografía Universal, $40; Diccionario Enciclopédico, $45; Historia Natural, $25; Historia de la Guerra Mundial, $9 y otros. "La Predilecta", San Rafael y Oquendo.
(D-10) S-4183 26 Junio

E SE SOLICITAN

E-1.—Criadas y Criados.
E-2.—Cocineras y Cocineros.
E-3.—Para dos o más servicios.
E-4.—Manejadoras.
E-5.—Crianderas.
E-6.—Chauffeurs.
E-7.—Costureras.
E-8.—Oficinistas.
E-9.—Operarios y Aprendices.
E-10.—Varios.

E1. Criadas y Criados

SE SOLICITA una muchachita para ayudar a los quehaceres de una casa. Informan Figuras 12 altos, entre Campanario y Manrique.
E-1 24264 25 Junio

AGUILA 62. Solicito criada española para empezar servicios inmediato. Sueldo $20.00. Hora, nueve mañana.
E-1 24284 24 Junio

SE SOLICITA criada para todo el servicio de matrimonio solo. Dormir en la colocación. Calle F entre 14 y 16. Ampliación Almendares.
E-1 24145 24 Junio

E10. Varios

SOLICITAMOS CABALLEROS, jóvenes, niños que consuman ropa interior de alta calidad marca "VITI", fabricada en Cuba, para cooperar con nosotros al desarrollo de una de las Industrias orgullo de la Nación, donde trabajan seiscientas costureras, dieciesiete empleados. "VITI", en tiendas y bazares, pida "VITI" no acepte otra marca. "VITI" siempre.
E 1370 Junio 30

VENDEDORES. Se solicitan dos para la venta de camisas y ropa interior directamente del fabricante al consumidor. Indispensable tener buena presencia y quien lo recomiende. "Strand", Belascoain y San José, de 3 a 5.
E-10 24283 24 Junio

OPORTUNIDAD. Se solicita un socio con 80 pesos para abrir una fonda en buena esquina. Informan: Bernaza número 30, cuarto número 27, de 12 a 3 de la tarde.
E-10 24118 24 Junio

¡AGENTE, GANE DIEZ PESOS diarios! Solicitamos Agentes de ambos sexos en toda la Isla. Asegurándole ganar de seis a diez pesos diarios Nuevo sistema. La Protectora de los Obreros, Belascoain 54.
E-10 22299 8 Julio

F SE OFRECEN

F-1.—Criadas y Criados.
F-2.—Cocineros y Cocineras.
F-3.—Para dos o más servicios.
F-4.—Manejadoras.
F-5.—Crianderas.
F-6.—Chauffeurs.
F-7.—Costureras.
F-8.—Oficinistas.
F-9.—Operarios y Aprendices.
F-10.—Varios.

F1. Criadas y Criados

DESEA COLOCARSE un muchacho de 16 años, para mensajero sin bicicleta, o cualquier trabajo que haya. Maloja 104. Telf. A-9336.
F-1 24108 24 Jun.

DESEA colocarse una joven española de criada de manos o de cuartos. Tiene buenas referencias. Telf. F-6265.
F-1 24105 24 Junio

DESEA colocarse una señora para limpiar unas habitaciones y coser, pues entiende de modistura. Informan: Villegas número 52. Teléfono A-3124.
F-1 24092 25 Junio

ATEECION, INDUSTRIALES

Se alquila en Concepción casi esquina a Martí, en Regla, una nave de 480 metros más propio para una industria. La llave en la bodega Botafuego. Martí número 183. Para más informes al teléfono M-7653.
F-1 24108 24 Junio

JOVEN ESPAÑOLA se desea colocar de criada de manos en casa de moralidad. Tiene referencias. Santos Suárez y Paz. Telf. I-4850.
(F-1) S-4194 24 Jun.

SE DESEA colocar una joven española de criada de manos o por horas; no duerme en casa. Es formal. Tiene referencias. Calle Sol número 114. Telf. M-4416.
F-1 24249 24 Junio

SE OFRECE buen primer criado de mano práctico en todo esmerado servicio; tiene referencias de casas conocidas. También un joven para segundo criado, portero, camarero, fregar máquinas, jardinero. Teléfono A-4792.
(F-1) 24289 24 Junio

DESEA colocarse joven española para criada de mano o comedor, una señora de mediana edad española para criada de mano, saben trabajar y son finas y educadas. Acosta 103. M-9772.
F-1 24290 25 Junio

JOVEN española desea colocarse de criada de mano o para comedor, tiene buenas referencias y desea casa de moralidad. Informan M-4762.
F-1 24141 24 Junio

DESEA colocarse una joven española para criada de mano o manejadora, sabe trabajar y tiene quien la garantice. Teléfono M-4220.
F-1 24144 24 Junio

MUCHACHA española sin pretensiones desea colocarse en casa de moralidad para criada de mano, lleva tiempo en el país y sabe trabajar, entiende algo de cocina. Tel. U1634. No llamen hasta las 9. Pregunten por la criada.
F-1 24147 24 Junio

SE DESEA colocar una joven española de criada de manos o comedor. Es formal y sabe cumplir con su obligación. Lleva tiempo en el país y tiene referencias. Informan: teléfono F-6238.
F-1 24232 25 Junio

DESEA colocarse un joven español de criado de manos, con buenas referencias. Entiende de jardín. Telf. I-4285.
F-1 24195 24 Junio

SE DESEA colocar una española de mediana edad, para hacer limpieza por horas. Tiene referencias. Informan en la calle 21 y 4. Telf. F-6105.
F-1 23514 29 Junio

SE DESEA colocar una joven vizcaína para cuartos o criada de manos. Tiene referencias. Telf. A-1860
F-1 23728 24 Junio

F2. Cocineras y Cocineros

COCINERO ESPAÑOL con mucha práctica y buenas recomendaciones, desea colocarse. Calle 9 número 23, entre H a I, Vedado. F-6108.
F-2 24115 24 Jun.

COCINERA americana desea colocarse con familia americana o cubana para cocinar o limpiar. Llamar a Luisa. FO-9311.
F-2 24265 24 Junio

SE OFRECE un experto cocinero de color, joven fino, aseado. Sabe hacer dulces. Cocina a la francesa, española y criolla. Tiene buenas referencias. Teléfono M-4507.
F-2 24110 24 Junio

SE DESEA colocar una buena cocinera repostera. Tiene muy buenas referencias. Informan: F-6257.
F-2 24102 24 Junio

UN JOVEN chino muy buen cocinero y repostero desea colocarse en casa particular, cocina a la criolla, española y francesa; sabe cumplir con su obligación. Informan: Dragones No. 106, altos. Teléfono M-2773.
F-2 24112 25 Junio

SE OFRECE un buen cocinero repostero español, cocina criolla, española y francesa, agradable sazón, helados y pastelería, es solo, sale al campo, tiene buenas referencias. M-4205. Antonio.
F-2 23923 24 Junio

SE DESEA colocar una cocinera y repostera de mediana edad, con referencias, prefiere el barrio la Víbora. Llamen teléfono I-7290.
F-2 24250 25 Junio

SE OFRECE buen cocinero español. Cocina española y criolla; lo mismo para comercio o casa particular. Informan en Ferretería La Mercantil. M-6406.
F-2 24241 25 Junio

SE OFRECE buena cocinera repostera española, cocina española y criolla, solo para la cocina. Es de mediana edad. Tiene buenas referencias. Telf. A-0518.
F-2 24215 25 Junio

SEÑORA DE mediana edad desea cocinarle a corta familia. Módico sueldo, siendo pago por semana. No duerme en la colocación. Ha de ser en la Víbora o Arroyo Apolo, del 23 al 26. Telf. I-6750.
F-2 24201 26 Junio

SE OFRECE un cocinero joven blanco, sin pretensiones con muy buenas referencias, entiende de repostería, si la familia es corta, hace otro trabajo. Dolores 10, entre Santos Suárez y Enamorados. Teléf. I-2930.
F2 23385 24 Jn.

F3. Para 2 o más servicios

MUCHACHA española desea colocarse para criada de manos o para manejar y limpiar. Informan en el Telf. I-6837.
F-3 23990 24 Junio

DESEA colocarse un joven español para criado de mano o pinche de cocina, tiene recomendaciones. Informan teléfono F-6165.
(F-3) 23767 26 Junio

DESEA COLOCARSE una muchacha para cocinar o limpiar por horas y en la misma desea colocarse una muchacha de 15 años para limpiar por horas. Maloja 104. Telf. A-9336.
F-3 24109 24 Jn.

SE DESEA colocar una muchacha de criada de manos o de manejadora; lleva muy poco tiempo en Cuba. Si puede ser casa seria y formal. Tiene quien responda por ella. Calle Sol número 63, altos. Pregunten por Amparo.
F-3 24085 25 Junio

DESEA COLOCARSE una muchacha de color para manejar o habitaciones. Tiene experiencia y buenas referencias. Teléfono U-6916.
F-3 24222 25 Junio

SE DESEA colocar un joven español de criado de manos o portero o jardinero. Tiene recomendaciones por escrito de las casas que ha trabajado y en la misma se coloca una joven de criada de manos o manejadora. Tienen recomendaciones. Informan: calle K número 10. Tel. F-6109.
F-3 24220 25 Junio

SE DESEA colocar una señora de mano y ayuda a cocinar. Sabe su obligación. Telf. X-1413. Tiene referencias de casas buenas.
(F-3) 24194 25 Jun.

JOVEN ESPAÑOLA ofrece sus servicios para corta familia. Sabe cocinar y demás quehaceres. Llame al Telf. FO-1555.
F-3 24198 24 Junio

SE DESEA colocar español de 36 años para finca u Hotel, sabe mecánica e instalaciones, también sabe servir mesa, va al campo. Informan Tel. I-5496.
F-3 24257 25 Junio

DOS JOVENES americanas con buenas referencias, mucho tiempo en el país, desean colocarse de manejadora, lavandera o criada de mano, también saben cocinar. Glady's. Tel. FO-2735.
F-3 24225 25 Junio

UNA JOVEN española se desea colocar de criada de mano o manejadora, tiene referencias. Tel. M-4196. Serafines 83.
F-3 24171 24 Junio

SE DESEA colocar de criada de mano o manejadora, una joven española. Sabe cumplir su obligación y tiene referencias. Tel. A-6804.
F-3 24168 24 Junio

F6. Chauffeurs

SE OFRECE un buen chofer joven español y con magníficas recomendaciones de casas particulares y sin pretensiones. F-1849.
F-6 24065 24 Junio

CHAUFFEUR muy hábil cubano, blanco, educado, con 28 años de edad, 10 de experiencia, conocimiento de mecánica, magníficas referencias. Informes teléfono M-2717.
F-6 24152 24 Junio

F8. Oficinistas

SEÑORITA MECANOGRAFA

Muy práctica con referencias inmejorables, de familia distinguida y perfecta educación, desearía encontrar Casa de Comercio, de Banca o Compañía, que pudiera utilizar sus servicios. Sin pretensiones en cuanto a sueldo. Referencias, Don Manuel Gutiérrez, Alcalde de Oviedo, España. Srta. Gloria Alonso.
F-8 23300 30 Junio

JOVEN DE catorce años desea colocarse en casa de comercio como principiante oficina, sin pretensiones; escribe a máquina. Es presentado por sus padres de 8 a 12 a. m. San Miguel 78, altos. Teléfono A-6440. Victoriano Lorenzo.
F-8 24123 24 Junio

JOVEN INSTRUIDO, conoce inglés y mecanografía solicita empleo de agente o en oficina. No tiene pretensiones. Teléfono U-4259. Basarrate 9 (altos).
F-8 23958 25 Junio

TENEDOR de libros y corresponsal mecanógrafo, joven, español, con mucha práctica y buenas referencias se ofrece a casa seria, fijo o por horas. F. D. Cuevas, Neptuno 230 A, altos.
F-8 23239 24 Junio

F10. Varios

DESEA colocarse un carpintero en mueblería o en hotel, sabe manejar elevador y vidriero de pinturas, sin pretensiones, referencias de los mejores hoteles. Manuel País. Tel. X-1266.
(F-10) 24058 27 Junio

UN JAPONES

Desea colocarse de jardinero o portero. Sabe muy bien esta clase de trabajos. Informan: teléfono I-2985.
F-10 23973 25 Junio

INSTITUTRIZ, excelente gouvernante alemana, joven, buena presencia, con altas referencias. Solicita empleo con familias o señoritas. Inglés, francés, alemán, español. Viaja si es necesario. Escribir Sra. La Viera. Anuncios "Diario de la Marina".
(F-10) 24155 1o. Julio

UNA DISTINGUIDA señorita inglesa desea acompañar a señoritas de buena familia cubana, como institutriz para niñas mayores. Habla también el francés. Sírvanse llamar al FO-9125.
F-10 23988 20 Julio

SEÑORA española de mediana edad y completamente sola, se ofrece para governes, señora de compañía, secretaria o para viajar. Buenas referencias. Teléfono M-3748.
F-10 24129 24 Junio

SEÑORA CATALANA práctica en viajar, educada y de estricta moralidad, desearía otra señora que necesitara ama de compañía para viaje a España. Pide y da referencias. Telf. I-1518.
F-10 24230 29 Junio

UN INDUSTRIAL panadero español, recién llegado, con documentos comerciales que acreditan su personalidad, se ofrece como socio o operario en cualquier panadería. Mariano. Telf. M-4307.
F-10 24091 1 Julio

JARDINERO

Con 15 años de práctica y referencias en la inyerta de árboles frutales, desea casa particular o finca. No le importa ir al campo, con referencias de las mejores casas de la Habana. Llamen al Telf. M-2847
F-10 23535 24 Junio

G AVISO OPORTUNO

G-1.—Religiosos.
G-2.—Oficiales.
G-3.—Agencias de Colocaciones.
G-4.—Saldos.
G-5.—Arrendamientos.
G-6.—Pérdidas.
G-7.—Para las Damas.
G-8.—Para el Hogar.
G-9.—Enseñanzas.
G-10—Interés General.

G3. Agencias de Colocaciones

AGENCIA La Unión, de Marcelino Menéndez. Treinta y dos años de establecida. Es la única que en cinco minutos facilita todo el personal con buenas referencias. Llamen al teléfono A-3318, Habana 114.
G-3 S-3825 3 Julio

AGENCIA "EL SOL"

Ofrecemos cocineros, ayudantes fregadores, criados, camareros, dependientes café, fonda, chauffeurs, criadas, cocineras, M-1860.
G-3 24298 24 Junio

VILLAVERDE y Compañía, O'Reilly 13. Teléf. A-2348. Si usted necesita un buen cocinero, camarero, criados, dependientes, fregadores, cafeteros, chauffeurs, jardineros, etc., etc. Llame al teléfono de esta antigua y acreditada casa y se le mandará en seguida con las referencias necesarias. Se mandan a toda la isla. Agencia seria.
G-3 S-4112 3 Julio

G5. Arrendamientos

SACEMICIDA de Madame Sentouré, maravillosa pomada francesa, infalible para eczemas, herpes, psoriasis granos, fístulas. Poderoso específico para llagas, úlceras crónicas. Curas asombrosas. Venta Sarrá, Johnson, Taquechel. Depósito: Máximo Gómez 412. Dr. Moriet.
G-5 Ador Indf

DESEO ARRENDAR una finquita de dos a tres caballerías, propia para cultivos menores, con casa vivienda y no muy lejos de la Habana. Telf. FO-7260.
(G-5) 23665 24 Junio

G7. Para las Damas

MASAJE GENERAL y parcial. El baño turco moderno "Vit-O-Net". Tratamiento de la cara y de los pies. Por experta alemana. Pasa a domicilio. Para señoras solamente. Telf. A-2349.
G-7 23132 14 Julio

REVISTA "AQUARIUS", única dedicada a estudiar Grafología, Fisonomía, Frenología, etc. Publicación científica e instructiva, para investigar caracteres, tendencias, habilidades, etc. Pida prospectos. Apartado 1414-D, Habana.
G-7 S-3420 27 Junio

SENOS

Desarrollo o restauración por nuevo tratamiento; uso externo. Conserve la lozanía del seno, la belleza del rostro y la suavidad del cutis con los productos Emegé. De venta en La Casa Grande y en Bohemia. Neptuno 65. Informes confidenciales por correo o teléfono. Mlle. Emegé. Industria 57. Teléfono M-9513.
G-7 21803 20 Junio

GERMIZOL

Belleza incomparable. Garantía absoluta. Quita barros, granos, manchas y espinillas. Pídala a tiendas y boticas acreditadas.
G-7 22735 11 Julio

G8. Para el Hogar

EL PENSAMIENTO. Se hace toda clase de calzado a la medida, con especialidad para pies delicados y defectuosos. Taller en Cerro 771. Teléfono I-6157.
G8 12882 16 Julio

ESTATUA CORAZON DE JESUS

De finísima talla y decorado en colores, de 47 pulgadas de alto, propia para Capilla, Iglesia u Oratorio privado, se vende. Puede verse a todas horas. Calzada del Cerro 577.
(G-8) 24216 25 Jun.

G9. Enseñanza

ACADEMIA CENTRAL PARRILLA

De Felipe Parrilla de la Llana, autora de este Sistema. Clases de corte, costura, corsés, fajas y ajustadores, sombreros, flores de modista, pintura, manuales. Desde el primer día puede hacerse su vestido y su sombrero. Clases por correspondencia, garantizando la enseñanza. Empedrado y Monserrate, altos. Todos los tranvías y ómnibus por la puerta.
G-9 23724 26 Junio

PROFESOR DOMINGO Valdés Goñi, de 1ra, y 2da. Enseñanza. Sabe inglés, da clases a domicilio. Telf. I-1721. Llamar de 12 a 3 y de 6 a 9 p. m.
G-9 24122 30 Junio

COLEGIO "SAN ALBERTO"
DIRECTOR: L. BLANCO

17 número 239, Vedado. Telf. F-5594. Enseñanza Elemental y Superior. Ingreso Instituto y Comercio, externos y medios internos, estos tratados en familia. Clases particulares después de las cuatro. No hay vacaciones.
G-9 24197 7 Julio

CLASES DE PIANO, Violín, Mandolina, canto a domicilio, y la Academia incorporada al Conservatorio "La Milagrosa", de José Valls. Infanta 103, altos. Teléfono U-4297.
G-9 24242 22 Julio

ARITMETICA Y ALGEBRA

Profesor especializado en preparación para el Instituto y Normales, con las más brillantes referencias, da clases particulares a precios módicos. Informes, 2 a 4 p. m. M-2111. Sr. Núñez.
G-9 24294 2 Julio

INGLES POR correspondencia y en su domicilio. No necesita saber gramática para estudiar por mi sistema. J. Mora González, Marqués González 5. Envíe sello para información.
G-9 23959 25 Junio

MISS CHRISTIAN tiene una hora disponible para dar clases o conversación en inglés y francés. Método Jorrín, 1er. y 2o. año. Mejores referencias cubanas. F-6547.
G-9 23985 30 Junio

INGLES, TENEDURIA, Taquigrafía inglés y española; Mecanografía, Ortografía; Matemáticas; Dibujo Lineal y Mecánico. Enseñanza a domicilio por el Profesor Francisco Heitzman, Reina 30, altos. Honorarios 11 pesos mensuales. Se darán más informes por escrito o personales.
G-9 24099 1 Julio

PROFESORA DE Instrucción, elemental y superior, con muy buenas referencias y gran práctica, se ofrece para dar clases a domicilio. Avisos al U-1473.
G-9 24096 26 Junio

PROFESORA INGLESA

Disponiendo de algunas horas libres por la mañana y por la tarde, se ofrece para lecciones. Llame al Telf. FO-9125.
G-9 23991 20 Julio

PROFESOR MERCANTIL

Clases nocturnas diarias de Teneduría de libros, Cálculos Mercantiles, Inglés a cargo de experto contador, empleando método práctico y rápido. Empedrado 8, altos. Teléfono A-9621.
G-9 23896 4 Julio

CLASES de 1a. y 2a. enseñanza e inglés usando métodos rápidos y modernos por Srta. Profesora y Doctora en Pedagogía. Llame U-2230.
G-9 23907 27 Junio

PROFESOR competente de primera y segunda enseñanza con mucha práctica y magníficas referencias dá clases a domicilio. San Miguel 126. Teléf. U-1264.
G9 23372 24 Jn

PROFESOR GRADUADO en Madrid y París. Clases a domicilio. Primera y segunda enseñanza. Gramática, Historia, Literatura, Geografía y Francés. Sr. Cid. San Lázaro 388-A. Telf. U-4746.
G-9 23541 4 Junio

ACADEMIA "LORETO SERAPION"

Hemos abierto un Cursillo de Verano, admitiendo alumnos de todos los grados. Especialidad. Inglés, Preparatoria. Estudios comerciales. Repaso de asignaturas. Vea al doctor Loreto Serapión, Gervasio 115, altos. Telf. U-3032.
G-9 23808 30 Junio

CLASES INDIVIDUALES día y noche, Teneduría, aritmética, caligrafía, redacción, todo $10.00 mensuales. Inglés, Taquigrafía Pitman, mecanografía, ortografía, $10.00. Diploma y empleo final. Profesor Tizol, Belascoaín 195. Telf. M-1803.
G-9 S-4010 17 Julio

PROFESORA DE PIANO, Teoría y solfeo, incorporada al Conservatorio Orbón dá clases a domicilio y en su casa. Egido 55, altos. A-7371.
G-9 23506 2 Agosto

SE DESEA saber el paradero de Eusebio López, natural de España, que hace cuatro años trabajaba en Ciego de Avila, lo solicita su hermana Brígida López, para asuntos de familia. A Calzada y H, Vedado Habana. Pueden escribir dando informes.
G-10 23736 27 Junio

PROFESORA graduada del Conservatorio Nacional. Clase de piano y solfeo en casa y a domicilio. Tel. F-3643.
G-9 22764 26 Junio

ACADEMIA DE BACHILLERATO CURSILLO DE VERANO

CLASES de ingreso y de todas las asignaturas del Bachillerato. Especialidad en Aritmética, Algebra, Geometría, Trigonometría, Física, Química, Historia Natural, Gramática e Inglés.

EL EXITO más completo en los exámenes de Curso. No hay suspensos. Obtenidas las mejores notas, como puede comprobarse. El empeño y el método nos llevan al triunfo. Nuestros alumnos no se quejan de la falta de explicación y son atendidos individualmente. Ambos sexos.

PREPARACION para el ingreso en las Escuelas de Ingenieros, de Cadetes, Normales, Elemental y Superior del Comercio.

ESCUELA PRACTICA MERCANTIL (Anexa a esta Academia). El camino del éxito para obtener en breve plazo el dominio de la Teneduría de Libros. Enseñanza práctica de contabilidad analítica y de sistema centralizador. Cálculo mercantil.

Empedrado 40, altos, entre Habana y Compostela. Teléfono: M-9470.
G-9 S-3999 30 Junio

BAILES, WILLIAM.—M-3643

Aprenda danzón, son, tango, vals, pasodoble, fox, todos $10, adelantando $5. Zapateado americano. Bailes españoles, castañuelas, zambra. Casa particular. M-3643
(G-9) 22271 8 Julio

COLEGIO "SAN ELOY"

Pupilos desde $18.00 al mes. Primera Enseñanza, Preparatoria, Bachillerato, Idiomas y Comercio. Se admiten internos, medio internos y externos. Primelles 20 Cerro. Habana Telf. I-6002 Pida prospectos
G-9 E-795 Indf 9 May

PROFESORA FRANCESA

Graduada de la Universidad de París

Da clases de Francés y Literatura a domicilio y en su Academia, Calle 4 número 253, entre 21 y 27 Vedado. Telf. F-2658.
E-1862 Indf 1 Sep

PROFESORA FRANCESA, experimentada en la enseñanza, garantiza conversación en corto tiempo. Método fácil y rápido. Referencias inmejorables. Precios especiales de verano Telf. U-2442. Malecón 328, altos.
G-9 22711 25 Junio

ENSEÑANZA DE inglés, francés, italiano, conversación, correspondencia comercial. Traducciones. Preparación exámenes. Lección de ensayo gratis. Profesor extranjero. Amistad 70. A-0584.
G-9 21944 6 Julio

EXPERTO profesor de inglés; por un método incomparable, sorprendentes resultados en breves lecciones. Garantizo que el discípulo traducirá y hablará el inglés en pocas semanas. Clases a domicilio. Precio módico. Llame a Alvarado. Domingos también. A-2917 e I-7335.
G-9 23354 25 Junio

Academia de inglés "ROBERTS"
MALECON 31

Clases nocturnas seis pesos mensuales. Clases particulares por el día en la Academia y a domicilio. ¿Desea usted aprender pronto y bien el idioma inglés? Compre usted el METODO NOVISIMO ROBERTS, reconocido universalmente como el mejor de los métodos hasta la fecha publicados. Tercera edición pasta, $1.50.
E-1403 Indf. Junio 5

ACADEMIA "MARTI", de las Srtas. González. Enseñan corte, costura, inglés, pintura y toda clase de labores, como alfombras, muñecas modernistas, cojines rafia y bordados. También se hacen cargo de hacer labores para regalos. Teléfono I-6307.
G-9 23258 30 Jun.

Gran Academia Comercial de Idiomas, Taquigrafía y Mecanografía. Unica premiada en el concurso Profesional celebrado el 28 de mayo de 1922. Colegio elemental y superior. Director: Luis B. Corrales. Loma de la Iglesia de J. del Monte, Teléfono I-2490. Clases de día y de noche. Internos. En todas las librerías y en esta Academia se vende la única Aritmética Mercantil, práctica, con problemas de Teneduría de Libros. Más útil y más barata que se conoce.
E-1708 Indf. 1 Ag.

ACADEMIA "MERCEDES"

Clases diurnas y nocturnas, diarias. Profesores y Profesoras competentes. Teneduría de Libros, Inglés o Francés, $7.00; Teneduría de Libros, Aritmética, Taquigrafía Pitman u Orellana, $8.00; Teneduría de Libros, Aritmética, Mecanografía, $7.00; Teneduría de Libros, $5.00; Taquigrafía Pitman, $4.00; Inglés $4.00; Mecanografía, $2.50; Escritura, Gramática, Aritmética, $5.00. Una hora para cada asignatura. Escobar 168, bajos, próximo a Reina. Teléfono M-8118.
(G-9) S-3620 25 Junio

G10. Interés General

SE GRATIFICARA a quien pueda dar informes acerca del paradero del Sr. Belarmino Martínez Vázquez, natural de Mieres, Provincia de Oviedo, España, que trabajó en las Minas de Matahambre en Pinar del Río. Escribir al Sr. Angel Martínez, 116, Mount Joy, Pla. New Rochelle, N. Y. U. S. A.
G-10 23337 14 Agosto

H AVISO ESPECIAL

H-1.—Hoteles.
H-2.—Casas de Huéspedes
H13.—Comidas a Domicilio.
H-4.—Cambios.
H-5.—Clínicas y Sanatorios.
H-6.—Acciones, Bonos, Valores.
H-7.—Dinero e Hipotecas. Se toma.
H-8.—Dinero e Hipotecas. Se ofrece.
H-9.—Bancos y Banqueros.
M-10—Miscelánea.

H1. Hoteles

HOTEL NUEVA ISLA MONTE Y SUAREZ

En este hermoso edificio hay espléndidas habitaciones y apartamentos, con muebles y sin ellos, con balcón a Monte o Suárez; hay un gran servicio de comida en el restaurant más regio de la ciudad, música en las horas de comida; servicio a la carta y se admiten abonados. Nuestra mejor propaganda se la debemos a nuestros huéspedes. Nuestros precios son sumamente reducidos; convénzase de ello haciéndonos una visita.
E 1266 Jun 25

THE SAVOY

NO HAY COMO LA HABANA

Para pasar un verano agradable. Numerosas familias de provincias nos visitan durante los meses de calor, pues aquí en el Vedado hallan el clima agradable, comodidad y distracción. THE SAVOY es un verdadero hogar, tranquilo y delicioso rodeado de jardines que proporciona las ventajas del hotel sin las molestias ni cuidados de la casa. Cien metros de portales, siempre frescos y con sombra donde las señoras se sientan a leer, coser y pasar el rato. Comunicación fácil con toda la ciudad y Playa de Marianao, por los tranvías y ómnibus de las calles 17 y 9. A doce minutos del Parque Central, de las tiendas de moda, teatros, cines y bancos. Precios módicos incluyendo tres excelentes comidas diarias, en mesas separadas para cada familia. Cuartos con baño particular y closet. Reserven habitación por escrito.
VEDADO F ESQUINA A 15.
TELEFONO F-5270.
LA CASA DE LAS ESTATUAS
H-1 E-305 Indf. 13 Feb.

HOTEL "LINDBERGH"

Animas 58. Frescas, ventiladas habitaciones, agua fría, caliente, servicio privado, higiene, moralidad. Por mensualidades de 15 hasta 45 pesos. Por días desde un peso en adelante. Se admiten abonados al comedor. English Spoken.
H-1 24142 21 Julio

HOTEL "LUZ"
OFICIOS NUMERO 35

Este hotel, preparado por su nuevo dueño, ofrece a las personas decentes y familias estables, cómodas y frescas habitaciones y apartamentos con elevador, con baño privado o sin él. Precios al alcance de todas las fortunas. Con líneas de tranvías a todas partes. M-5764.
H-1 S-3985 27 Junio

EDIFICIO HOTEL ANDINO

San Lázaro 490, frente a la Universidad Nacional. Situado en la parte más céntrica, alta y saludable de la Habana. A las familias de provincias: Antes de fijar su residencia durante su estancia en la Habana, rogamos una visita a este lujoso y moderno edificio, donde encontrarán por precios módicos todas las comodidades de un hogar. Lindísimos apartamentos, grandes y pequeños, completamente amueblados e independientes, cuartos con o sin baño particular. Todos tienen balcones de donde se divisa precioso panorama. Elegante comedor, exquisita comida, servida en mesas separadas. Servicio y limpieza esmerado. Elevador día y noche. Garage para uso de los inquilinos. Teléfono U-3029.
E-1431 8 Julio

GRAN HOTEL "COLON"

Las habitaciones más frescas, amplias y bien amuebladas de la Habana, con todo servicio desde 20 a 35 pesos por mes, por día de 1 a 2 pesos. Elevador toda la noche. Magnífico restaurant. Villegas 110, entre Muralla y Sol. Telfs. M-5037 y M-4305.
H-1 20386 26 Junio

HOTEL VANDELBILT

Espléndidas y económicas habitaciones, desde 25 a 50 pesos, propias para familias estables, hombres solos y todo el que busque una casa de orden y moralidad. Neptuno 309, esquina a Mazón. Teléfono U-6704.
H-1 S-4113 16 Julio

HOTEL "PALACIO BERLIN"

Zulueta 83 entre Misión y Gloria. Ofrecemos habitaciones amuebladas para matrimonios con desayuno, almuerzo y comida por $70.00. Las habitaciones más frescas de la Habana, todas con balcón a la calle y con baños privados o sin él. Magnífico comedor con esmerado servicio de camareros. No engañamos, nuestras mejores referencias son nuestros mismos clientes. La mudada no le cuesta nada, la hace la casa por su cuenta. Visítenos y quedará complacido. Telfs. M-4471 y M-4251.
H-1 S-3819 3 Julio

H2. Casas de Huéspedes

EDIFICIO CATEDRAL. Casa para familias honorables. Hay agcensor, agua abundante. Habitaciones y departamentos muy frescos. Empedrado 4. Informes Sr. Grau. Telfs. M-9561 y A-2764.
H-2 22542 10 Julio.

CASA DE Huéspedes "La Matancera", Reina 83 esquina a Manrique. Tengo dos habitaciones con balcón a la calle, amuebladas servicio privado, ventiladas, buena comida. Es casa de orden, propia para matrimonios. Telf. M-4069.
H-2 23849 27 Junio

PENSION PARA FAMILIAS

Animas 3, altos, entre Prado y Consulado, junto al Casino Español. Habitaciones muy frescas y hermosas y fresquísimos apartamentos de dos habitaciones con balcón a la calle, propio para matrimonios. Agua corriente en todas las habitaciones, baños con agua fría y caliente. Es la casa ideal para ser habitada por familias estables y sobre todo de moralidad, por haber hecho reformas y tener nueva dueña. En esta casa podemos asegurar que la comida es inmejorable. Admitimos abonados al comedor.
H-2 20188 24 Junio

H8. Dinero e Hipotecas Se ofrece

DINERO

Doy grandes y pequeñas cantidades en hipoteca desde el 6x100 en adelante para la Habana y sus barrios; también tengo para los Repartos. Operación rápida y absoluta reserva.

JULIO C. GRANDA

Obrapía 33. Telfs. A-6102 y F-5759.
H-8 S-3832 4 Julio

DINERO EN hipoteca, cualquier cantidad 6x100 si me ofrecen buena garantía. Monte 43, altos. Telf. A-0516. López y Rodríguez.
H-8 20603 27 Junio

DINERO para hipotecas al tipo más bajo de plaza, en todas cantidades, con la mayor reserva y prontitud. Miguel F. Márquez, Empedrado 16, altos, esquina a Cuba.
H-8 E-1775 Indf. 23 Ag.

TENEMOS GRANDES

Y pequeñas cantidades de dinero para hipotecas al mejor tipo, sobre fincas, casas en la Habana, Marianao y sus barrios, para fabricar. Martínez y Prieto. O'Reilly 23. A-6951.
H-8 E-1170 Indf. 1 Junio

DINERO al 6 y 7 0|0 damos todo lo que usted necesite para la Habana y Repartos de Marianao y la Víbora. Pídanos desde $500 hasta $4.000.000.00. Prontitud y reserva. José P. Quintana, Fuentes 49 esquina B, Reparto Almendares. Teléfono FO-2188.
H-8 S-3813 1 Julio

FACILITO DINERO en primera y segunda hipoteca, sobre propiedades urbanas, Alquileres, Condominios, Fincas rústicas, Solares. Toda otra operación que ofrezca garantía. A-0894. San Rafael número 63-A, bajos.
H-8 23031 28 Jun.

DINERO en hipoteca en pequeñas cantidades, de $300.00 a mil pesos, en cualquier lugar. Informarán Membreti, de 9 a 5, Belascoain 625, taller hojalatería.
H-8 23876 29 Junio

DINERO RAPIDAMENTE. Sobre primeras y segundas hipotecas, alquileres, usufructos, anticipos de herencias y prendas finas. Absoluta reserva y seriedad. Exclusivamente trato interesado Garret. Obispo número 56. A-7632.
H-8 24003 26 Junio

DOY EN hipoteca 17,000 pesos, juntos o fraccionados, en cantidades no menos de $2,000. Sr. Torres, Tejar 5, entre 8a. y 9a., Lawton. Telf. X-2265.
H-8 24212 27 Junio

PROPIETARIOS: Tengo dinero para hipotecas en pequeñas y grandes cantidades para la Habana, Vedado y los Repartos. Bajo tipo de interés, operaciones rápidas y confidenciales. Trato directo. Quesada. Teléfono F-2631.
H-8 24119 24 Junio

FOLLETIN 29

EL COMITE DE LOS DIEZ

NOVELA ESCRITA EN INGLES POR MARY ROBERTS RINEHART

Y TITULADA, EN DICHO IDIOMA

De venta en Casa Wilson, Obispo 52. Teléfono: A-2298.

...to sentía enfriarse en su alma el ardiente amor por su soberano y su fe en él. Su mirada tomó una expresión hosca y dura. Por la noche pasó por delante de Palacio y movió el puño en alto con amenazador ademán.

Sin embargo, aunque la vergüenza hizo afluir la sangre a su rostro y no repitió jamás la acción, su alma era campo abonado para recibir la mala semilla sediciosa que haría germinar el calor de su resentimiento

Y Humberto "El Negro" esperó, acechando el momento oportuno para sembrarla.

El mismo día de la excursión a la fortaleza, el viejo Adalberto decidió recurrir a su compañero de pensión Herman Spier. Anteriormente, cuando nadaba en la opulencia, había favorecido a Herman ofreciéndole guisos de campaña, en cuyo condimento tenía un justo y legítimo orgullo.

—¡Ración de soldado!— solía decir llevándole un cuenco de sopa o una tajada de carne de ciervo, asada sobre las ascuas de un diminuto hornillo.— ¡Comed, hombre, comed! ¡Esos restaurantes no saben hacer más que porquerías!

A Herman, pues apeló, en demanda de ayuda y de consejo.

Fué difícil dar con el dependiente salía muy temprano y usualmente regresaba después de media noche en un curioso estado de espíritu, una embriaguez moral que era peor que la causada por el alcohol.

Herman no podía hacer nada por él, pero le contempló especulativamente. Supo adivinar el descontento que ocultaba la brava fachenda de Adalberto. Valía la pena de intentar que un tal hombre se alistase en la Causa. Lo había consultado con el portero. Entre los veteranos el anciano tenía bastante influencia, y con su nueva política de substituir por sangre joven la que los años hacían remolona, el Gobierno llegó a crearse entre ellos numerosos enemigos

—¡En un comercio! —dijo fríamente. —¿Con esa pierna? No, camarada, no. Apenas si nos bastan las dos para cumplir nuestro cometido.

—Cualquier clase de trabajo .... podría barrer y hacer la limpieza....

—Me enteraré— dijo Spier que no tenía la menor intención de hacerlo. Sus planes eran muy otros.

Dos cosas acrecentaron la amargura del anciano. Primera: aunque le habían despedido sin previo aviso y mediada la semana, sólo le pagaron hasta el día de su cese. Era un agravio. Segunda: a causa de su lentitud, uno de los reales carruajes estuvo a punto de atropellarle y la policía le vituperó increpándole violentamente por no haberse apartado a su debido tiempo.

—¿Por qué enfadaros? — observó el portero al serle referido el incidente.—Las calles son del Rey. ¿Para qué sirven los peatones, salvo para pagar los tributos destinados a su entretenimiento?

Pon fin, Adalberto resolvió buscar a Haeckel. No sabía su nombre ni su domicilio, pero conocía el Cuerpo (1) a que pertenecía, por su go ra gris con banda roja.

Cuando dió este último paso, estaba bastante nervioso y excitado.

Según había oído, los domicilios de los Cuerpos eran lugares curiosos, abundantes en secretos. Incluso los grandes profesores de la Universidad se abstenían de visitarlos sin invitación. Y por experiencia sabía que los estudiantes guardan escaso respeto a los uniformes o a las canas En verdad pasó por dos veces ante el edificio antes de armarse de valor y decidirse a llamar a su puerta. Y la arrogancia de su llamada, cuando la hubo efectuado, le sobresaltó. Pero en aquella ocasión no tenía por qué haber abrigado temor alguno.

El estudiante que hacía de portero le miró con cierta benevolencia.

—¿Qué hay, camarada?— dijo.

—Busco a un estudiante que pertenece a este Cuerpo, llamado Haeckel—contestó Adalberto.

Y sin saberlo, violó todas las reglas de la etiqueta.

—¿Haeckel? — repitió el portero. —Creo que.... entrad, camarada. Me enteraré.

El nombre de Haeckel era, por entonces, de muy singular significación.

Desapareció, y el viejo Adalberto esperó hasta que de regreso el portero le dijo que le siguiese llevándole escaleras abajo. Ante los ojos del anciano apareció un extraño espectáculo. En un amplio aposento del sótano, unos treinta estudiantes estaban congregados, con espadas en la mano y caretas de esgrima puestas. En el centro de la habitación había media docena de figuras de cartón y trapo, montadas sobre muelles, ante las que los jóvenes se tiraban a fondo, ensayando diversos golpes y defensas. Algunos de ellos, que ostentaban honrosas cicatrices les contemplaban. ¡Así era, pues, cómo se preparaban los estudiantes para sus duelos! ¡Allí reñían los mímicos combates que después les llevarían a conseguir las tan apreciadas cicatrices! (1)

Adalberto los contemplaba con una curiosidad no exenta de desdén Aborrecía la espada, pero con un sable en la mano a campo abierto aún se sentía capaz de darles una lección. Los años no habían embotado su astucia. Y el sable requiere astucia a más de fortaleza.

Dos o tres estudiantes se le acercaron.

—¿Buscáis a Haeckel? — dijo uno de ellos.

—Sí. Aunque le conocí superficialmente, he pensado que tal vez... le hallaría aquí...

Los estudiantes cambiaron miradas de inteligencia.

(1) Adalberto se refería a las organizaciones estudiantiles existentes en los países del Norte y, sobre todo, en Alemania. Los estudiantes se agrupan, bien por facultades (Medicina Derecho, etc.), bien por razón de su procedencia, bien por sus ideas políticas, usando en cada caso un distintivo que generalmente es la gorra con banda de distinto color. Tienen sus locales de reunión y de recreo, y con frecuencia la enemistad o el antagonismo entre los cuerpos dá lugar a verdaderas batallas campales.

(1) Se refiere a la costumbre estudiantil de batirse en duelo, ya entre sí, ya con los componentes de otros cuerpos. Los combates eran obligatorios, siendo generalmente menospreciado quien se negaba a ellos. En la actualidad, están oficialmente prohibidos.

—No está aquí—interpuso otro.— ¿Dónde le conocisteis?

—Concurría con asiduidad a una tertulia...., en la trastienda de un zapatero que es punto de reunión del vecindario. ¡Buen muchacho! ¡Me era muy simpático! En estos últimos tiempos ha dejado de ir por allá, y sabiendo el Cuerpo a que pertenecía..., vine a buscarle.

¡Habían tenido la esperanza de saber algo por él, pero.... no sabía nada!

—Ha desaparecido — le dijeron.— No está en su domicilio y no asiste a sus clases Desapareció de pronto, sin dejar rastro. No sabemos nada.

Era siniestro. El anciano Adalberto angustiado el corazón, bajó pesadamente la escalera y salió a la calle. ¡Otra puerta que se le cerraba! Sin saber por qué, sintió una indefinible inquietud. ¿Qué podía haberle ocurrido al mozo? ¿Es que el mundo entero resultaba un valle de lágrimas y de sufrimiento?

Tras de la tempestad vino la calma, y, al igual que la desgracia, la suerte no vino sola. La operación de su hija había sido satisfactoria, y la paciente iba por buen camino. Su coste estaba cubierto. Y a tan grata nueva, siguió pisando los talones otra no menos venturosa.

Los americanos le eran antipáticos. Con excesiva frecuencia, para su gusto, había tenido que oír, en tiempos mejores, los méritos de la República Americana contrapuestos a los yerros de su propia forma de gobierno. Cuando, como ocurría algunas veces, se encontraba en la escalera con la familia americana, se hacía rápidamente a un lado para evitar que el menor contacto de republicanismo contaminase su uniforme. Mas aquel día cambiaron las cosas Primero, se encontró en un rellano con el muchacho yanqui, viendo complacido cómo se llevaba la mano a la inverosímil gorra, saludándole. No eran muchos los que le guardaban tal consideración. El pequeño bajaba la escalera, Adalberto subía, peldaño a peldaño con un reducido cestillo de provisiones en la mano.

El niño pasó junto a él, siguiendo su camino, pero titubeó después y retrocedió.

—Si me lo permitís, os ayudaré a subir ese cesto.

—¿Ayudarme?

—Soy muy fuerte —dijo denodadamente el americano.

Adalberto cedió, entregándole su carga, y ambos subieron escaleras arriba. Cuatro interminables tramos de peldaños de piedra conducían al aposento del veterano. La ascensión requirió tiempo y paciencia.

Adalberto se detuvo ante su puerta. La soledad triunfó de sus prejuicios.

—¿Quieres entrar?— le dijo.

La desnuda y fría habitación atrajo la infantil curiosidad

—Es muy cómodo —observó. — No hay nada con lo que poder tropezar.

—Y muy poco sobre qué sentarse —añadió, con acritud, el anciano.— Pero..., para dos personas, con dos sillas basta. Aquí tienes una.

El muchacho no quiso sentarse. Exploró la habitación, francamente curioso; se extasió ante el par de palomos que vivían en una jaula atada al alféizar de la ventana, pidiendo migajas para ganarse su amistad Adalberto sacó un pan de su reducida reserva.

La presencia del americano le reconfortaba. Su interés por el enorme sable, la cortés atención con que escuchó su historia, la delicadeza con que pasó por alto el achaque de su interlocutor, llegaron al corazón del anciano.

Por lo visto, no todos los americanos eran mala gente. Demasiado ricos claro está. Esto no podía ponerse en duda, ya que sostenían el gasto de comer carne tres veces diarias, como el carnicero aseguraba que hacían. A más de pagar doble alquiler por el piso inferior, aunque no se daban cuenta de esto último, porque desconocían cuál era el verdadero precio.

El niño estaba francamente encantado, Y cuando Adalberto, sacando de un cestillo una salchicha a la que dió un ligero hervor, se puso unas rodajas entre pan, ofreciéndosela echó los cimientos de una extraña amistad que había de tener imprevistas consecuencias. No son insólitas entre viejos muy viejos y niños muy niños esas vivas y mutuas atracciones. Acaso es que la edad rememora los días de su juventud, y por ser tan vieja vuelve

M.E.C.D. 2016

Solemne Inauguración del Nuevo Local de la Casa España en Roma

Las autoridades italianas, españolas e hispano-americanas concurrieron al acto inaugural, amén de la numerosa colonia

DISCURSOS DE BANDA DE LA BERMEJA Y DEL EMBAJADOR

Se leyeron telegramas del Rey y de Primo de Rivera, hubo magnífico concierto y luego un vino de honor

ROMA Junio. S. R.— Ha tenido lugar la inauguración solemne del nuevo local de la Casa de España en Roma (Vía Condotti 9,) con brillantísima intervención de la Colonia y de las Autoridades Italianas, Españolas e Hispano Adericanas.

El Gobernador de Roma había cedido generosamente las plantas y que adornaban la entrada, escaleras y salón de fiestas, el cual presentaba brillantísimo aspecto. En el testero principal bajo osel, se había colocado un cuadro de S. M., Alfonso XIII, entre las banderas de Italia y España. En los ángulos se entralzaban artísticamente las banderas de Portugal y de las Repúblicas Ibero Americanas.

El arreglo de los salones corrió a cargo del ex pensionado del Ayuntamiento de Zaragoza señor Carreras, cuya obra ha sido muy elogiada.

Terminados los himnos nacionales le España e Italia, el Presidente señor Banda de la Bermeja hizo uso de de la palabra, para agradecer a las Autoridades presentes su asistencia al acto. En pocs palabras condensó el programa que se propone la "Casa de España" en Roma, análogo al de la "Casa de Italia" en Madrid y "Casa de los Italianos" en Barcelona, a las cuales dedica un saludo cariñoso entre prolongadas ovaciones.

Ilustra el programa del acto inaugural, y después de dar las gracias a los artistas italianos y españoles por su generosa cooperación, dice, que esta íntima colaboración de España e Italia es el ideal más querido de la "Casa de España". En brillantes pinceladas recuerda entre continuados aplausos los hechos gloriosos antiguos y recientes que han consagrado los nombres de italianos ilustres con los de España, Portugal y América y ensalza los progresos de Italia y la pujanza de España. manifestada en los grandiosos certámenes de Sevilla y Barcelona. La "Casa de España" desea en su modesta esfera cooperar a esta ley de la Historia que junta la prosperidad de las dos grandes porciones del mundo latino, llamado a nuevas glorias. "En las aguas del Guadalquivir —termina el señor Banda de la Bermeja,— se balancea la Santa María, la carabela del Descubrimiento, sobre el puente se eleva el mismo Altar; en el corazón de sus tripulantes late el mismo valor, la misma fé; aún resuenan las trombas que anunciaron el mayor triunfo de la civilización Cristiana; diríase que el soplo de Dios hincha las velas desplegadas, como animanda para nuevas y mayores empresas a los pueblos que "El" unió con los lazos de una misma cultura, con la sangre de una misma raza".

Le contesta el Exmo. Sr. Conde de la Viñaza, Embajador de España en Italia, a quien el público, puesto en pié tributa prolongada ovación, que se repitió en varios pasajes del elocuente liscurso que reproducimos íntegramente:

"Excelencias, señor Presidente, Señores:

"En esta Nación amiga y hermana engrandecida y respetada por la política perspicaz y previsora del Duce del Fascismo, se constituye hoy solemnemente la "Casa de España" para defender nuestros intereses y estrechar las relaciones que felizmente existen entre ambos pueblos y ambos Gobiernos. Sean mis primeras palabras. intepretando el pensamiento unánime de todos, dirigir un saludo respetuoso al Augusto Soberano de Italia y a su primer Ministro.

Tengo la honra de eafirmar a todos los compatriotas ahuí presentes, que, como hasta hoy, cumpliendo con mi deber, pueden contar con el apoyo decisivo del Embajador de S. M. que os dirige la palabra, en cuanto diga relación con el engrandecimiento de la Patria y la defensa de los intereses nacionales.

"Agradezco intimamente la presencia en este acto de la representación del Gobierno de Italia, de los Presidentes del Senado y de la Cámara, del Primer Magistrado de la Ciudad Eterna y de los representantes Ibero Americanos que lo mismo que en la brillante inauguración, reciente de la Exposición de Sevilla, han querido demostrar de esta suerte sus simpatías por nuestro país y cuando les interesa todo lo que con el se relaciona. Raza, religión e idioma, son los lazos indesructibles que nada y nadie pueden romper ni debilitar.

"Os propongo que se dirijan a Madrid dos telegramas de adhesión, uno a S. M. el Rey, nuestro Augusto Señor, otro al Presidente del Consejo de Ministros que tan relevantes servicios viene prestando a la Patria y a la Monarquía.

"Una grave enfermedad ha impedido a mi querido Colega el Embajador de S. M. cerca la Santa Sede, que desde los primeros momentos ha puesto al servicio de la "Casa de España" toda su actividad e influencia. Interpretó vuestros sentimientos haciendo constar el deseo que todos tenemos de que el señor Marques de Magaz se restablezca por completo lo más rápidamente posible.

¡VIVA EL REY! VIVA EL GENERAL PRIMO DE RIVERA!

A continuación y entre aplausos de la enorme concurrencia se leyeron los telegramas de S. M. el Rey D. Alfonso XIII, Presidente del Consejo de Ministros Excmo. Señor Marques de Estella; Presidente de la Asamblea Nacional señor Yanguas; Embajador de Italia en Madrid Medici del Vascello; Presidente de la Unión Patriótica señor Gabilán; Presidente del Patronato Nacional del Turismo señor Conde de Guell; Alcalde, Presidente del Ayuntamiento de Barcelona señor Baron de Viver; "Casa de los Italianos y de Italia" de Barcelona y de Madrid y de otros Centros Españoles. De los Cónsules de España en Venecia; Milán; Trieste; Goricia; Nápoles; Florencia; Fiume; del señor Carrasco, Rector del Colegio Español de Bolonia y de D. Idelfonso Cuesta.

Enviadon también calurosísimas adhesiones el Ecxmo. señor Grandi Sub-Secretario del Ministerio de Negocios Extranjeros; Presidente de la Cámara de Diputados, Excmo., señor Giuriati; Secretario del Partido Nacional Fascista Excmo., señor Turati; Gobernador de Roma S. E. el Principe Boncompagni; Embajador de la Argentina ante el Quirinal señor Pérez y otras Autoridades.

Concluídos los discursos y leídos los telegramas comenzó el Concierto. La Sta. Trini Carreras, pensionada por la Excma., Diputación de Zaragoza, cantó admirablemente "La Marchenera" de Tarroba, y "O del mio amato ben" de Donaudy, acompañada al piano por el Maestro Varchi.

El afamado cuarteto del Prof. Corti ejecutó la "Sonata Romántica" de la Sta. María de Pablos Cerezo, pensionada de la Real Academia Española de Bellas Artes en Roma, notable composición que se impuso a la admiración del público y que arrancó los más fervientes aplausos. A continuación la citada Sta. de Pablos, interpretó al piano "La Danza de la Molinera" y "La Danza del Amor Brujo" del Maestro Falla, y el brillante concertista italiano Prof. Mario Ceccarelli "La leggerezza" y 'Fantasía de Liszt y "Allegro di Concerto" de Granados, y otras piezas de gran valor.

El público complacido obligó a los artistas a repetir diversos números del programa. Después del concierto las Autoridades pasaron al salón de Presidencia, donde el Comité de la "Casa de España" los obsequió con ûn vino de honor. Para los numerosos asistentes e invitados se abrió otro Buffet en uno de los salones que comunican con la sala de fiestas Hasta bien entrada la tarde, no empezaron a retirarse los socios y amigos de la "Casa de España" que visitaron detenidamente el Salón de clases (para las cuales se matricularon este año cerca de 350 alumnos), la Secretaría, Salas de Lectura y Biblioteca, Presidencia, Oficinas del Patronato Nacional lel Turismo y el Salón reservado a la Unión Patriotica. Fueron unánime los elogios por la acertada organización de todos los locales, obra del distinguido español D. José Casanovas, Tesorero y Miembro de la Comisión de Fiestas y del ya renombrado arquitecto D. Jaime Blay, hijo del insigne escultor.

Entre los asistentes recordamos los señores Conde y Condesa de la Viñaza; Presidente lel Senado Excmo. Sr. Federzoni; Vice Gobernador de Roma Conde D'Ancor; Los Embajadores: de la Argentina Excmo., Sr. Blancas; de Chile señor Villegas; de Cuba doctor Izquierdo; Venezuela; Columbia; Consejero de la Legación de Cuba señor Forcade; Encargado de Negocios del Perú; Portugal; Argentina; Cónsul de Cuba señor Lufriu y otros Cónsules de las Repúblicas Ibero Americanas. Directores de las Academias de Santa Cecilia y Americana de Música; Director de la R. Academia Española de Bellas Artes Sr. Blay; Comendador Cottini Agostinelli Director del Corriere Diplomático e Consolare; Delegado de España en el Instituto Internacional de Agricultura señor Bilbao; Monseñor Perea Rcetor de la Iglesia Nacional de Monserrat; Excmo., señor Multedo y otros. También asistieron representaciones de todas las Ordenes Religiosas existentes en Roma y todos los alumnos de las escuelas además de distinguidas señoras de la Colonia Española, Hispano Americana e Italiana.

La fiesta resultó brillantísima y de una cordialidad absoluta conservando todos gratos recuerdos de la institució de la "Casa de España" en Roma.

ROMA 4 de junio de 1929.

LA BRILLANTE VERBENA CELEBRADA ANOCHE EN EL GRAN FOMENT CATALA

Los salones de aquella colectividad lucían adornados primorosamente y llenos de una concurrencia selecta

Anoche en los espléndidos salones del Gran Foment Catalá, adornados con profusión de flores, y colmadísimos de público en el que figuraban en mayoría bellas damitas, se celebró la verbena clásica de San Juan al estilo de Cataluña. No faltaron las clásicas "cocas" que un grupo de belles del Comité de Damas repartía, y un kiosco adhoc, se expendía por las bellas señoritas Pura López y Elena Juez, ramitos de la "albahaca de la suerte".

El Programa de la velada fué el siguiente:

Parada y Fonda por el Cuadro Artístico "Margarita Xirgú". Números de canto por la niña Lolita Castro acompañada al piano por la señorita María Puig; Tango Argentino por la señorita María Antonia Romero y el señor Antonio Pena; canciones por la soprano Nena Prada y el barítono Antonio Planas; "Un borracho político" por el señor Tomás Martínez y "Machicha Brasileña" por la señorita Julia Gio y el señor Emilio García acompañados por la orquesta.

Terminó la velada con baile ejecutándose 22 piezas pro la orquesta.

Satisfecho debe estar el presidente social señor Albareda, y el de la Comisión de Fiestas señor Ros y sus compañeros por el éxito de la verbena.

El día 6 del próximo julio gran baile Renacimiento.

Entre la concurrencia anotamos los siguientes nombres,

Sras: de Albareda; Sánchez; Ross, Torrello e hija; Puig Valmaña; Hevia y otras.

Señoritas: Milagros Alvarez; Clementina Alonso; Celia Alvarez; Lolita Castro; Agustina Gualde; Manolita Ledo; Rosa Henry; Nena Bustillo; Caridad Carmita y Antonia Jiménez; Laura y Evangelina Hevia; Emilia Valmaña; Carmita e Isabel Sena; Luisa Concepción; Antonia Bustelo; Gloria Rego; Esther Sánchez; Lulú Ruviera; Nena González María Luisa Fernández; María Luisa Loyola; María Palacios; Carmen López; María Romero; Lidia y Albertina Quintero; María Puig; Oliva López y Mercedes Suárez.

MOVIMIENTO MARITIMO

N. YORK, junio 23, (AP.)— Hoy llegaron a este puerto los vapores Monterey, Toloa y S. Bárbara, de la Habana.

De Norfolk salió el Goldbek, para Santiago de Cuba.

A Filadelfia llegó el Johnnes, de Tarafa, y salió el Seapool, para Sagua la Grande.

A Galveston llegó el Genevieve Lykes, de puertos cubanos.

EL MATADOR DE MISS THEOR MIX

Fué depuesto de su cargo en la universidad de Ohio

ENTREGADO A LOS JUECES

Tres alienistas informarán del estado mental de Snook

COLUMBUS, Ohio, junio 23. AP). — El doctor James H. Snook, de 29 años de edad, profesor que fué depuesto en la Universidad del estado de Ohio, será presentado mañana ante los tribunales para que responda de la acusación que se le hace como autor de la muerte de Miss Theor K. Hix, de 25 años de edad. Snook fué procesado hace varios dias después de haber hecho la confesión de que había cortado la garganta a la joven. después de golpearla con un martillo, durante un altercado que tuvo con ella en un lugar situado en el norte de la ciudad.

Se espera que el martes informen tres alienistas acerca del estado mental del ex-profesor Snook, a petición del fiscal John J. Chester, quien se ha adelantado a los abogados, impidiendo que estos basen su defensa en que el procesado no se hallaba en el uso perfecto de la razón cuando cometió el crimen.

Los alienistas, doctor William H. Pritchard, superintendente del Hospital del Estado en Columbus, doctor E. E. Garver y Dr. Robert Tarbell, pidieron a Chester que les concediera tiempo para examinar las declaraciones que les hizo aye el doctor Snook y también para conocer los resultados de los análisis de la sangre.

Las autoridades federales continuan investigando por otra parte, la lenidad conque las autoridades universitarias han permitido el tráfico de drogas en el departamento de Veterinaria. Esta investigación comenzó tan pronto declaró Snook que Miss Mix le pedía con frecuencia narcóticos, agregando William Ford, agente federal, que las drogas heróicas se guardan en una meda de la Universidad y que no se lleva registro alguno de su uso.

EL ASESINO DE DOS ABOGADOS

Iba a ser juzgado y falleció ayer en El Paso, Texas

EL PASO, Estado de Texas, junio 23 (AP).—Hoy falleció el súbdito español Sr. José M. Marin, de 64 años, que iba a ser juzgado por el homicidio de los abogados Frank Lyons y H. D. Oppenheimer, a los que agredió a tiros el 31 de mayo, después de haber tenido negocios con ellos durante largos años. El juicio estaba señalado para mañana, lunes.

Ciertas diferencias por motivo de unas minas mexicanas, causaron el crimen.

CIUDAD MEXICO, junio 23. (AP). —Hoy falleció Sir Benjamin Barrios de los Rios, abogado mexicano que fué hecho caballero (y eso explica el Sir que antecedía su nombre) por el Rey de Inglaterra. Trabajó como consejero legal de las Legaciones de Londres y París.

CIUDAD MEXICO, junio 23. (AP). —Esta noche fué arrestada en esta capital la Sra. Soledad Morales, mexicana esposa de un norte-americano. a la que se acusa haber intentado envenenar a William A. King, rival de su marido en el negocio de cazar animales salvajes, vivos, para venderlos a los jardines zoológicos.

King denunció a la Sra. Morales, suministrando pruebas de que esta pretendía envenenarlo.

LA CONFERENCIA DEL SR. ENRIQUE CARRETERO

Ayer a las diez ofreció el señor Enrique Carretero su anunciada Conferencia en la Sociedad de Torcedores. Presidió el acto el señor Antonio Fernández Presidente de la Sección de Cultura, y el secretario señor José Antonio Hernández.

Asistió regular concurrencia, representaciones de todos los talleres. Disertó sobre la necesidad de educar a las multitudes para iniciarse en la cultura social. Dividió su trabajo en tres puntos, que denominó el principio de autoridad, principio de libertad y principio de la duda.

Analizó ampliamente cada uno de ellos, señalando despues al finalizar que como consecuencia de sus análisis, el se había impuesto la tarea de pregonar el Intercambismo, como una nueva forma alejada de las demás escuelas sociológicas existentes. por que solo haciendo una religión de la tierra y del trabajo desterrando la ignorancia y las pasiones se regenerará la humanidad.

Fué muy aplaudido y felicitado al terminar.

GRANDES DAÑOS AYER EN ALQUIZAR

Una manga de viento y agua destruyó platanales y frutos

ALQUIZAR, junio 23.—DIARIO. Habana.—Ayer tarde cruzó por esta zona una manga de viento, acompañada de un fuertísimo aguacero. A consecuencia de las intensas ráfagas de aire, sufrieron grandes daños todas las fincas del término, especialmente las dedicadas a los frutos menores. Los platanales fueron arrasados. Sufrieron grandemente los frutales, especialmente los aguacates, cuyo fruto fué destrozado, cayendo al suelo en su totalidad. Los maizales también salieron mal librados. Los efectos fueron idénticos a los sufridos con el paso de un ciclón.—**G. Posada.**

BALOMPIE EN ESPAÑA

BARCELONA, junio 23 (AP).— En el campo del Barcelona, se jugó hoy el partido del Campeonato de la Liga, Barcelona F. C. y Real Unión de Irún, venciendo el Barcelona 4 por 1 ante una numerosa concurrencia.

Los equipos alinearon así:

Barcelona: Plattko, Walter, Saura, Martí, Castillo, Guzmán, Piera, Sastre Arocha, García, Pareda.

Irún: Emery, Alba, Berges, Regueiro, Gamborena, Tell, Atuna, René Urtiberen Regueiro, y Garmendia.

En el primer tiempo notóse el dominio del Irún, pero la buena actuación de la defensa catalana no permitió que obtuvieran favorables resultados. Sastre en una escapada anota el primer goal para el Barcelona.

Casi seguido, Parera anota el segundo goal.

En una buena combinación de la tripleta central irunesa, René anota el goal para el Irún, que resultó ser el de la honrilla. Termina el primer tiempo. En el segundo domina el Barcelona, atacando mucho y contrarrestando la defensa del Irún.

Sastre burla el portero del Irún y marca el tercer goal, siendo muy aplaudido. Más tarde Parera recoge un centro de Guzmán y corre la línea solo y marca el cuatro y último goal, Reacciona el Irún sin resultados.

MADRID, junio 23. (AP).— Una aplastante derrota recibió esta tarde el Real Deportivo Español. de Barcelona, jugando contra el Athletic de Madrid por el Campeonato de la Liga. El resultado fué de 7 por 1 a favor de los madrileños.

Comenzó el partido con un ataque del club local que consigue a los muy contados minutos el primer tanto. Responde el Español, y luchando briosamente anotan momentos después el goal del empate. Antes que el primer tiempo se terminase el Athltic marcó su segundo goal. La segunda mitad fué de un dominio franco por parte de los madrileños, de ello da buena fe los cinco tantos que anotaron durante la misma sin que los visitantes pudiesen mejorar su anotación. En resumen: el Athletic jugó un excelente partido, y el Español lo hizo con gran apatía y sin interés alguno.

SANTANDER, junio 23. (AP).— En opción al Campeonato de la Liga contendieron aquí esta tarde los equipos Arenas de Guecho y Racing de Santander. El resultado de este ecuentro acusa un cinco por uno a favor del club local.

Este partido había despertado gran interés en la afición, pues, de ganarlo los del Arenas, éstos aumentaban la probabilidad de alcanzar el título de campeón en su grupo, y esto hizo que la concurrencia al estadio fuese muy numerosa.

Durante todo el encuentro el dominio del Racing fué casi absoluto.

Tres tantos marcaron en la primera mitad y dos en la segunda. El goal del Arenas fué anotado en el segundo tiempo al aprovechar una de las contadas incursiones de su línea de ataque en el campo contrario.

VALENCIA, junio 23. (AP).— Jugando por el Campeonato de la Liga, el Valencia F. C. y el Sevilla F. C. empataron a dos tantos. El resultado de este encuentro favorece al Sevilla que alcanza una puntuación suficiente para colocarse a la cabeza de su grupo.

El partido resultó muy reñido por lo parejo que se encontraban las fuerzas de ambos bandos.

El árbitro se vió obligado a expulsar a varios jugadores de ambos equipos por juego sucio y por agresiones mutuas.

SAN SEBASTIAN, junio 23. (AP). — En el campo Berazugui jugaron por el campeonato de la Liga los equipos Tolosa F. C. y Gimnástica de Torrelavega. El partido, que careció de interés en lo absoluto, resultó una fácil victoria para el Tolosa que ganó por el ancho margen de 7 a 2.

SEVILLA, junio 23. (AP).— En un interesante encuentro jugado entre los equipos Real Betis y Deportivo Alavés, resultaron triunfantes los del Betis con anotación de 3 por 2.

El partido fué en opción al Campeonato de la Liga.

GIJON, junio 23. (AP).— Esta tarde, y por el Campeonato de la Liga, jugaron aquí el Iberia de Zaragoza y el Sporting local.

El encuentro fué muy reñido, y el resultado del mismo un empate a dos tantos.

SAN SEBASTIAN, junio 23. (AP). —En el campo de Atocha, ante un público numeroso, y con un calor extraordinario contendieron los equipos Real Sociedad de San Sebastián y Deportivo Europa de Barcelona.

El partido fué por el campeonato de la Liga y su resultado final favorable al equipo local con anotación de 5 por 4.

El gran tren a que jugaron ambos equipos durante la primera mitad fué causa de que se agotasen antes de lo debido. El Europa fué el primero en hacer funcionar el marcador, pero su contrario hizo registrar el empate por efecto de un golpe franco. Con esta anotación terminó el primer tiempo. La segunda mitad comenzó con un fuerte ataque del equipo visitante que logró embotellar a su contrario anotando dos goals consecutivos. Respondieron los donostiarras atacando con cohesión y anotaron tres tantos. El Europa impónese nuevamente y hace su cuarto goal que es un nuevo empate. Casi al final del encuentro el árbitro concede un corner dudoso contra los catalanes y esta jugada la aprovechan los de la Real Sociedad para marcal el goal del triunfo.

Los catalanes protestaron airadamente por la concesión del corner que dió origen al quinto goal donostiarra produciéndose el consiuiente barullo. El árbitro expulsó por esta causa a dos jugadores del Europa, pero éstos se resistieron a acatar la orden del referee y tuvo que ser la fuerza pública quien los sacase del terreno de juego.

ZARAGOZA, junio 23. (AP).— El Real Murcia y el Real Zaragoza jugaron por el campeonato de la Liga empatando a tres tantos.

El partido era de gran interés sobre todo para el Zaragoza para poder clasificarse en uno de los primeros lugares, pero el juego desarrollado no ha sido gran cosa.

El público recibió al aquipo forastero con un chifla monumental, dícese que en justa recompensa a lo que en Murcia se hizo al aquipo Zaragoza no cuando éste se desplazó a aquella ciudad.

CARTAGENA, junio 23. (AP).— Jugando por el Campeonato de la Liga el Cartagena F. C. venció al Osauna de Pamplona con anotación de 5 por 1.

El partido fué pródigo en incidentes de los cuales se considera el mayor culpable al árbitro señor Molin pór su poca energía.

LOS NAVARROS EN LA EXPOSICION

Banquete al Alcalde Barón de Viver y demás autoridades

BARCELONA, junio 23. (AP) Una Delegación de la Diputación Foral de Navarra ha venido a esta ciudad con motivo de celebrarse la Semana Navarra en la Exposición y esta noche obsequió con un banquete al Alcalde de Barcelona, Barón de Viver, al Director del Certamen Marqués de la Foronda, y a las principales autoridades.

El automovilista inglés Seegrave asistió a una corrida de novillos en la Plaza de las Arenas, brindándole un toro uno de los diestros. Al darse cuenta el público de la presencia de Seegrave le ovacionó.

BOXEO EN SAN SEBASTIAN

SAN SEBASTIAN, junio 23. AP. Con inusitado entusiasmo se celebraron hoy aquí los combates de boxeo anunciados y cuyos resultados damos a continuación: Vergara derrotó a Calvo, por abandono e nel cuarto round. José Mari y Berasategui obtuvieron un match nulo. Lete venció por knock out en el primer round a Jack Hudy. Bufi le ganó a Isidoro, también por abandono en el cuarto round y Martínez derrotó por k.o. a Petiti en el cuarto round.

REGATAS DE CANOAS EN AGUAS DE BARCELONA

BARCELONA, junio 23. (AP.) — En las regatas internacionales de remos en opción al Gran Premio de la Exposición, con un recorrido de 2.000 metros en canoas de cuatro remeros y timonel, ganó la del Sport Nautique, en 7 minutos, 7 segundos y 2|5. En single scull ganó Mange, del Royal Sport Nautique, en 8,16 y 1|5. En canoa de dos remeros y timones ganó el Club Nautique Tournai en 8.7 y 2|5. En ocho remeros y timonel ganó el equipo italiano Cnottierri Fallanza. En 6 yols mar ganó Real Club Marítimo de Barcelona en cuatro remeros y timonel. En 9.55.

Declaraciones de Romanones

Sobre política, arte, feminismo. y sobre la dictadura española

SIGUE SIENDO TAN LIBERAL

La necesidad de que en España se formen grupos políticos

MADRID, Junio 23. (AP.)—El Conde de Romanones publica hoy en el periódico "El Liberal" unas declaraciones sobre política, arte, feminismo y dictadura, asuntos que, dice, figuraron en una entrevista que se publicó en un periódico de Burdeos, el cual no reflejó exactamente sus declaraciones.

Manifiesta el Conde de Romanones que sigue siendo tan liberal como siempre, aunque comprende que ahora no es elegante declararse liberal, pero confía en que cambiará en España la moda y aquellos que creen que ahora el liberalismo apenas se lleva, tendrán que cambiar la casaca para unirse a quienes han permanecido siempre, sea o no elegante, en el campo de la libertad. Agrega que la vieja política puede dividirse en dos períodos, uno desde la restauración hasta la muerte de Cánovas del Castillo y otro desde ese punto hasta el último gabinete del Marqués de Alhucemas. Durante este segundo período, dice, fué tarea difícil la de gobernar con parlamento, plutocracia, masa obrera y otras fuerzas que se oponían a que el Gobierno pudiera realizar una labo útil, no obstante lo cual algunos hombres brillaron dentro de la política con valer verdadero.

No cree que España podrá salir del estado actual sin que se formen grupos políticos, llámeseles como quiera, con un norte definido y un programa sistematizado, sin los cuales no es posible imaginar un régimen de libertad.

Considera el Conde de Romanones ineficaz la última reunión del Consejo de la Liga de las Naciones en Madrid, lamentando que la sociedad salga de Ginebra para celebrr sus reuniones y termina diciendo que como presidente de la Academia de Bellas Artes, lamenta no ver en la juventud artística española que mueve una algarabía defendiendo el arte nuevo, aquellos valores positivos que puedan sustituir a los del antiguo régimen, que tantas críticas merecen a la muchachada que pretende ocupar sus puestos.

¿EN DONDE ESTAN LOS CATALANES DE LA HABANA?

"LOS CONOCEREIS POR SUS FRUTOS?

LE había prometido al formidable autor dramático don Pompeyo Crehuet, el que se encontró en el escenario vernacular por la puerta principal, llevándole su condensada tragedia "La Morta", que a pesar de mis achaques, me sería placentero ir al "Regina", cuando se pusiera en escena "La Vall de Josefat". Había sido anunciada en todos los rotativos capitalinos, este acontecimiento teatral, y fuerza era cumplir lo prometido. En el "Novedades" de Barcelona, entre el éxito resonante del maestro Vives, con su comedia "Yo no sabía que el mundo era así, puesta con toda propiedad con el concurso de la elegante actriz Josefina Tapies y del eminente Enrique Borrás. se ha repuesto ahora la obra de Crehuet, antes citada.

La crónica impone la verdad ante todo y por lo mismo declaro mi profundo desencanto al encontrarme, no aquel conjunto armónico, compacto, nutrido y espléndido que supondrá la imaginación de los foráneos, sino la menguada concurrencia de un centenar de personas.

Todos los concurrentes lamentaban el escaso público ante un hermoso y bien presentado espectáculo teatral. La ausencia evidenciaba un mal social en Cuba, entre la colonia catalana dividida, dispersa. Y valía la pena despreciar el calor y bañar el espíritu ante un espectáculo a todas luces simpático e instructivo. El teatro catalán tiene joyas de méritos positivos, como esta del notable creador de "La vall de Josafat", puesta con esmero artístico, con amor de profesional, como lo ha demostrado repetidas veces el señor Boquet de Recasens, actor excelente y director concienzudo para obtener un bello desempeño con una juventud de aficionados de revelantes aptitudes.

Sobre todo, merecían los honores de mayor asistencia, las actrices catalanas que desempeñaron los principales papeles. La señora Durán domina la escena de modo admirable. Tiene una naturalidad soberana. Su dicción clara y perfecta, con tonalidades matizadas, se atrae la atención y la simpatía del espectador. Es artista de bella presencia que viste y actúa con propiedad.

La señora Font se me reveló otra femina adorable y de extraordinaria pasión. En momentos de crítico actuar, de maliciosa ligereza o de perversidad adivinable, supo vivir su personaje como pudiera hacerlo una famosa actriz. Con la señorita Burgay y una jovencita cubana debutante, el cuadro artístico de mujeres resultó una maravilla redonda y pulida.

Hubo otra novedad en el "Regina", teatro molesto por la bulla de los eléctricos. Era la presentación de una actriz que vi por primera vez y me encantó desde su salida en escena hasta el final de "Un golpe de estado" de Pous y Pagés uno de los prosistas catalanes de bien ganada fama. La señora Luisa Obregón es una característica de una potencia artista colosal. Nunca la había visto y nunca me quedé tan prendado de la labor artística de esta actriz. Sus ojos grandes y expresivos dan a su semblante una realidad convincente. Subraya sus palabras con la malicia apropiada del tipo que encarna. Hay verismo en su entonación; y el catalán en sus labios tiene matices acertados que le prestan mayor atractivo.

¡Qué lástima me causaba aquella sala que debió estar repleta y éramos contados los espectadores! Los catalanes se perdieron en la noche del miércoles una velada de arte espléndido. ¿Quién tiene la culpa de este lamentable indiferentismo?

Cuando merced a la actual dictadura, son ya cuatro los rotativos diarios en Barcelona, con la salida de "El Matí", completados por "La Veu", 'La Publicitat' y 'La Nau' de Rovira y Virgili que agitan los espíritus regionales y se nutren de una creciente estimación popular; como también son cuatro los teatros barceloneses dedicados al culto vernacular, casi no se concibe en estas latitudes lejanas en donde la distancia despierta la añoranza del emigrado. la evidencia de tal indiferentismo.

Porque escribimos para los catalanes de la Habana y del interior de la isla y muy especialmente para los del Principado catalán, declaramos nuestro desencanto al salir del teatro. La gran colonia catalana está dispersa y desvalorada como entidad colectiva, por carecer de los elementos que son la grandeza de otros centros regionales en donde se vive sin más declaraciones de principios que aquellos anidados en el alma de cada cual.

En la chistosa comedia del señor Pous y Pagés hay un personaje encarnado admirablemente por el señor Picó que en momento dado suelta los andadores impuestos por dominantes medios, con la doblez y la gracia artística de primer orden de la señora Obregón. Mientras no desaparezcan los exclusivismos de cierta clase, nuestra gente se mantendrá errante como el Judío Maldito. sin reposo para crear su hogar y carente de fuerza para contribuir al bien general de nuestra patria.

José AIXALA.

DISPOSICIONES PRO AVICULTURA

España importa al año cerca de 70 millones de ptas. en huevos

MADRID, Junio 23. (AP.)—En los centros oficiales se comentan las últimas disposiciones dictadas por el Gobierno en pro de la Avicultura, esperando que resolverán un importantísimo problema para la economía nacional. Dicen que España importa anualmente cerca de 70 millones de pesetas de huevos de todas partes del murdo con perjuicio de la calidad y de la economía del país. Abrígase la creencia de que con las medidas del Gobierno, España se convertirá en breve plazo en un país exportador de huevos y no importador como lo es en la actualidad.

3 MUERTOS EN UN ACCIDENTE

Quemados vivos al caer un avión cerca de Cincinnati

CINCINNATI, junio 23 (AP) Tres personas murieron quemadas vivas cuando un aeroplano se destrozó en el aeródromo de Lancett, cerca de aquí. El aparato estaba maniobrando para que uno de sus tres tripulantes hiciera un descenso espectacular con paracaídas, cuando de repente se lanzó a tierra, de "nariz". Al tocar el suelo se incendió.

El Sargento González de los Ferrocarriles Unidos dió cuenta en la Cuarta Estación que había sido desobedecido por el que manejaba el auto 16844 al ordenarle que no continuara agenciando pasaje frente a la Estación Terminal.

Informaciones Comentadas

LA VIDA DE LOS RIOS HUMILDES

Por Dionisio Pérez

HACE unas cuantas semanas, en una lista de asuntos o temas para una serie de monografías de divulgación de cultura, que propuse en respuesta a una demanda de la Compañía Ibero-Americana de Publicaciones, incluí esta nota: "Está por escribir la historia, la geografía humana, la fisonomía legendaria de nuestros ríos de segundo orden. No hablamos de España más que del Guadalquivir y el Ebro, el Tajo y el Duero, el Guadiana y el Jucar. Si evocamos el nombre del Llobregat, es en estudios industriales para recordar los caballos de fuerza que suministraba a las fábricas de tejidos; si citamos alguna vez el Guadalete es porque su nombre duro retumba en nuestra Historia general con el estrépido del derrumbamiento de una monarquía... Y de ahí no pasamos. Muchos españoles cultos, médicos, abogados, ingenieros, escritores, gobernantes se verían en duro aprieto de memoria si se les obligara a citar los nombres de cincuenta ríos españoles. Y hay más aún, que tienen orillas bellas, cauce interesante, historia grave o leyendas pintorescas, ciudades, villas y aldeas aledañas de vivir curioso, personalidad humana, en fin, que todos los españoles deben conocer y amar". La Compañía ha estimado mis razones y en aquellas monografías figurarán la semblanza, la tradición, la vida de muchos ríos españoles.

Y he aquí que pocos días después encuentro en **El Adelanto** de Salamanca, un artículo, mejor dicho, un notable estudio jurídico que tiene este título sentimental: **"El pobre Tormes"**... No es el Tormes, de los ríos más olvidados o desconocidos de España. Su nombre sonoro; su paso por Salamanca, que es ciudad de las afamadas en el Orbe; su presencia en la vida de Teresa de Jesús; su asistencia en los recuerdos de la turba estudiantil salmanticense, turba desparramada luego por el reino como sal de saber; sus reflejos literarios en nuestros más grandes poetas y en aquel bravío ingenio Diego Torres de Villarroel lo salvan del olvido de las gentes... ¿Cómo, por qué lo compadece don Mauricio García Isidro, el autor concienzudo de aquel alegato jurídico en su defensa?

Otros muchos ríos clamarían mayor necesidad de amparadores, o cuando menos de divulgadores. Imaginad aquellos tres olvidados, desconocidos fuera de su comarca, que tienen sus títulos nobiliarios en aquel pareado de versos que compuso el genio popular:

"Ega, Arga y Aragón
hacen al Ebro varón..."

Ved este curioso distingo, imaginado en las vertientes pirenáicas, al lado acá de Francia. Porque en la lengua francesa los ríos son femeninos; esto es, son apacibles, amorosos, fecundos, bellos... En lengua española los ríos son masculinos, varones, machos, esto es, indómitos, ásperos, arrolladores, coléricos... Labran sus cauces hondos, braman entre peñascales, se desparraman en torrenteras, se ensoberbecen airados y se hinchan e inundan las tierras ribereñas desvastándolas. En su bravura, como potros no domados, no dejan que las barquillas civilizadoras puedan navegar a lomos de sus aguas. Ciertamente, no ha sido un azar filológico el que ha dado distinto género a los ríos franceses y españoles. La palabra ha representado fielmente dos distintas naturalezas. Y he aquí, porque el español no ama a sus ríos y los olvida o los desconoce...

Este desamor se refleja, como es natural, en la concepción de las obras admirables de nuestros ingenieros. En Francia, en todo el mundo, ciertamente, se hacen pantanos, se embalsan corrientes, se amplían o rectifican cauces, se utilizan para la navegación, el regadío y la producción de fuerza las aguas fluviales, pero sin disminuir los caudales, sin atentar a la personalidad de los ríos, que son sagrados, que forman parte esencial de cada región, de cada comarca, de cada ciudad; que son como lazos de hermandad entre pueblos que beben un mismo agua. Ved el caso de Madrid, la capital de la nación. Aun desdeñado por los poetas de la Corte de Felipe IV, y vejado y satirizado, el Manzanares, con sus riberas alegres de la Florida y la Fuente de la Teja, era un río bastante respetable, con sus tufaradas de aluviones en días invernizos y sus trágicos desbordamientos. El ingeniero Antonelli tuvo el grandioso ensueño de hacerlo navegable, con el Jarama y el Tajo, y traer a sus lomos los bajeles desde Lisboa hasta el palacio real de Madrid y hasta el palacio real de El Pardo. No llegaría a ser grandioso como el Sena o el Támesis, que decoran a París y Londres, pero tampoco debiera verse reducido a la triste condición en que nos le han dejado. Se le segregaron afluentes, se le detuvo la corriente en embalses y las escasas gotillas de agua que quedaron se las hizo correr por un canalillo en forma de ataúd, en el que parece que llevan a enterrar al pobre río muerto... Y hasta hay el proyecto de cubrir este cananillo convirtiéndolo en tunel y trazar encima una amplia avenida, que fuese como la Gran Vía de los suburbios y el **boulevard** o bulevar,—en Madrid ya hemos castellanizado esta gabachada,— de los Carabancheles y los Mataderos...

Al pobre Tormes le amenaza algo semejante. Aguas que actualmente son tributarias del Duero pasando por su cauce, se pretende derivarlas hacia la cuenca del Tajo... El Tormes verá disminuida su corriente; las generaciones que vendrán viéndole esmirriado le llamarán con desprecio Tormesillo y un día, dentro de diez años o de veinte, un arbitrista propondrá que se le tape como al Manzanares. Y así, a pretexto de obras públicas o de logrerías mercaderiles, van desapareciendo los ríos humildes de España. Como los pueblos no los aman, nadie se inquieta ni conmueve.

Luego, pasados unos lustros, ¿serán de provecho, serán de utilidad, serán de necesidad estas obras que ahora son pretexto para justificar una fluviofobia que solo en España se padece? En varias ocasiones estos ríos torturados, amputados, heridos, desangrados han encontrado clamadores de su dolor y de la inutilidad y esterilidad de sus mutilaciones... Tales fueron unas palabras del Vizconde de Eza sobre el pantano del Gladalcacín... Podrían recordarse otras semejantes, que no encontraron eco en el desierto español. Advertid, sin embargo, cuantos me leáis, ante la angustia de Salamanca viendo amenazado su Tormes, que estos ríos humildes no son meros accidentes de la Naturaleza, sino patrimonio en el hogar nativo, espíritu de nuestro espíritu, lazo de hermandad que ha creado las regiones y las comarcas sin cuyas características esenciales no fuéramos nación, sino rebaño...

UN LANZADOR DE $100,000

TOLEDO, Ohio, junio 23 (A. P.) — El club Toledo de la American Association ha fijado un precio de cien mil pesos a Leroy "Bud" Parmelee, lanzador derecho de veintiún años y as de ases en el box.

Se supo eso hoy cuando Oscar J. Smith, presidente de los Mud Hens, anunció que había rehusado una oferta de cincuenta mil pesos y dos jugadores de las Mayores por Parmelee, negándose a divulgar quién la hizo.

Este es su tercer año con el Toledo. Hasta ahora ha perdido dos juegos y ganado siete.

GANO EL SAN LUIS BROWNS

SAN LUIS, junio 23. (AP) Sam Gray se apuntó su onceno triunfo del año al derrotar el San Luis al Chicago por 6 a 5 en el último juego de la serie, conteniendo a los Medias Blancas en cinco hits, mientras los Carmelitas acumulaban catorce de Adkins y Blakenship. Este estuvo eficiente, no obstante, manteniendo bien separados los cinco hits que permitió en los últimos tres y un tercio innings y no dejando que los bateadores de San Luis anotasen una sola carrera.

Anotación por entradas

Chicago	301 001 000	—5
St. Louis	110 220 00x	—6

M.E.C.D. 2016