SECCION 1ª

El DIARIO DE LA MARINA es el periódico más antiguo de Cuba. Fué fundado en el año mil ochocientos treinta y dos. Servicios especiales de España.

# DIARIO DE LA MARINA

Miembro de The Associated Press. Esta queda autorizada para usar nuestros servicios y noticias de información. Hilo directo con New York.

SECCION 1ª

AÑO XCVII.—NUM. 171 Acogido a la franquicia postal LA HABANA, VIERNES, 21 DE JUNIO DE 1929.—SAN LUIS GONZAGA TIEMPO PARA HOY:—Variable. EJEMPLAR.—5 CENTAVOS

# Franco se Dispone a Salir Hoy Para Dar la Vuelta al Mundo en 20 Escalas

## Protesta Contra los Aranceles a las Frutas y Vegetales de Cuba

En nombre de la Cámara Ame. de Comercio de la Habana, Hutcheson habló ante uno de los comités de Hacienda

### CUBA, BAROMETRO DEL SENTIMIENTO HISPANOAMERICANO

Los Senadores dijeron que no tenían simpatía a los Norteamericanos que van al extranjero a hacer siembras

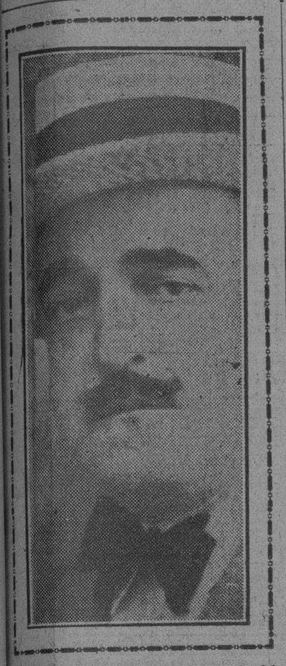

WASHINGTON, Junio 20. — (AP)—Al terminar su declaración ante uno de los Comités de la Comisión de Hacienda del Senado sobre el proyectado aumento de los derechos arancelarios para las frutas y vegetales de Cuba, A. D. Hutcheson, que representa a la Cámara Americana de Comercio de la Habana, manifestó que es "el verdadero barómetro del sentimiento de la América española" hacia los Estados Unidos.

"Yo quisiera merecer de ustedes el estudio de un asunto tan importante como éste, desde el punto de la prosperidad de los Estados Unidos. ¿Es que pretendemos levantar una barrera a la buena voluntad y deshacer los mercados hispano-americanos para las exportaciones de este país, destruyendo al mismo tiempo el efecto creado por el viaje de los Estados Unidos a los países de Suramérica? El pueblo de los Estados Unidos no desea ciertamente que se dé un paso tan perjudicial como ése.

"Para Cuba, verdadero barómetro del sentimiento de la América española hacia los Estados Unidos, el proyectado arancel es una grave injusticia, con la que se pretende destruir su independencia económica.

"Seguramente que tal política será lamentada por el pueblo de los Estados Unidos, de la cual no es expresión hacia nuestros valiosos vecinos.

"Dejar los aranceles sobre las frutas y los vegetales en un nivel razonable, como lo estaban en los aranceles de 1922, es lo menos que puede hacerse y nosotros nos beneficiaríamos con ello".

A. G. Stearns, de Nogales, Arizona, que representa a la Asociación de sembradores de vegetales de la costa occidental, protestó vigorosamente ante el comité de agricultura contra la propuesta elevación desde 1/2 a 2 y 1/2 centavos para el tomate. Agregó que ese arancel en nada beneficiaría a los consumidores norteamericanos, los cuales tendrían que pagar la libra de tomate a 40 centavos en vez de los 15 a 25 centavos que pagan actualmente.

Los senadores declararon que no tenían ninguna simpatía por los norteamericanos que van al extranjero a realizar siembras con el propósito de buscar más tarde la protección del Gobierno de los Estados Unidos para combatir a las propias industrias del país.

Los norteamericanos — dijo Trammell — van a México para pagar salarios de cincuenta centavos y después vienen a los Estados Unidos a pedir un arancel que destruya la industria norteamericana con el fin de proteger el negocio que tienen en el extranjero.

## FRANCO NO VA A BATIR RECORDS

QUIERE DEMOSTRAR LA PERFECCION A QUE LLEGO LA AVIACION HISPANA

### NO SE SABE AUN LA RUTA

SE IGNORA SI SERA AZORES-NEW YORK, O SI VOLARA HACIA PALERMO

MADRID, Junio 20.— (AP). Con motivo de la información publicada esta noche por el periódico "Heraldo de Madrid" anunciando que mañana a las cuatro de la tarde saldrá el Comandante Franco, en compañía de los Capitanes Gallarza y Ruiz de Alda, del aerodromo de Los Alcazares, Cartagena, en dirección a Las Azores, desde donde continuará vuelo a Nueva York, hemos tratado de obtener más detalles, logrando saber que los aviadores realizarán el vuelo en uno de los hidroplanos "Numancia" últimamente construídos en los talleres españoles y dotados de motores Hispano-Suiza.

No se trata, según nos dicen, de batir ningún record, sino exclusivamente de demostrar al mundo entero hasta donde ha llegado la perfección de las construcciones aeronáuticas en España. El "Numancia" dará la vuelta al mundo haciendo veinte escalas y recorriendo 40,150 kilómetros.

Lo que no ha podido saberse de una manera definitiva es la dirección que tomará el aparato después de salir del aerodromo de Los Alcazares, pues mientras unos dicen que va a Las Azores y después a Nueva York, otros creen que seguirá rumbo al este, en dirección a Palermo, Italia.

Oficialmente, nada se sabe, pues en los centros oficiales se guarda una impenetrable reserva.

## LA INGLATERRA RURAL SE EMBELLECE QUITANDOSE LA MASCARA DE LOS CARTELES

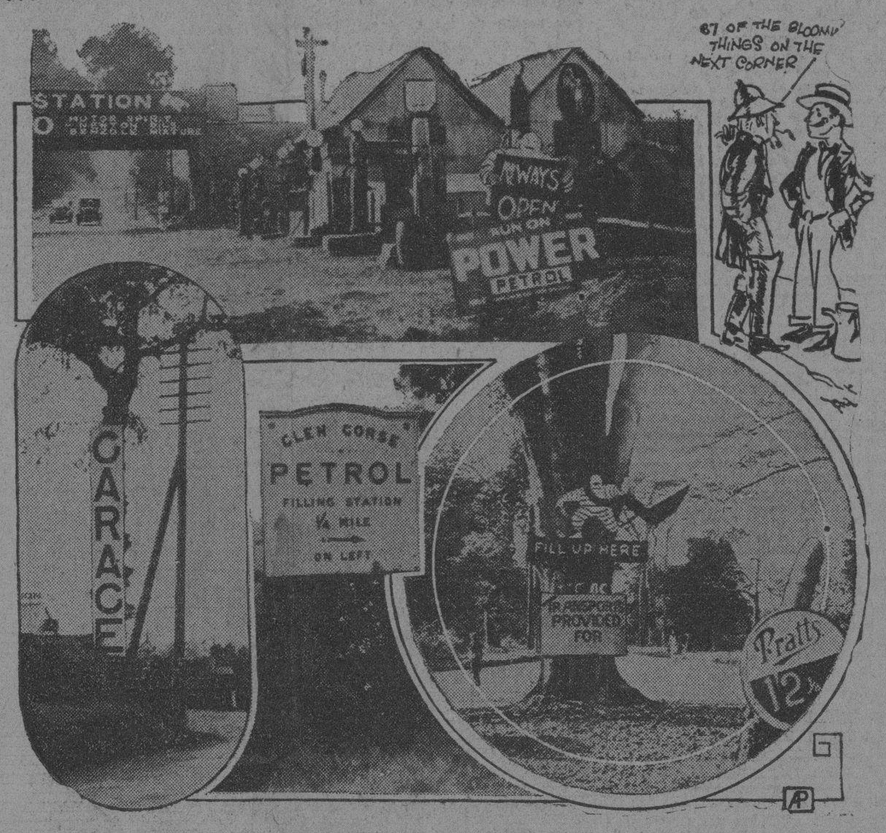


LONDRES, junio. AP.—Desde Williton, Inglaterra, llega la noticia de que en aquel pueblo y otros centros cívicos ha surgido un movimiento decidido en contra de los «billboards» o carteles que por ser desmesuradamente grandes y numerosos no sólo afean los caminos sino que también esconden a los lindos paisajes con que la Naturaleza dotó a la Albión rural. También llevan la guerra sin trámite a los más feos del sinnúmero de talleres de auxilio y reparaciones de autos.

## Las Teorías Bonnier - Asuero

### "Lo importante—dice éste—es que la cauterización sea ligera"

*Madrid, Junio. S.E.*

*EL sistema del doctor Asuero que, sin duda, tiene conexión con las teorías del doctor Bonnier, dan a éste gran actualidad. Por eso creemos oportuno reproducir lo que el famoso médico francés escribió en apoyo de su tésis.*

*Dice Bonnier:*

*EPISTASIA.—Hemos dado el nombre de epistasia («yo quedo encima»), a algunas de epilepsia, («yo salto encima»), a algunas formas de enervamiento a distancia que toda la masa nerviosa, periférica o central puede ejercer sobre otros puntos. Estos enervamientos pueden durar años y trastornar profundamente algunas funciones, sin comprender, en general, la vida del individuo. Las diátesis, los trastornos discrásicos o dróficos y los mil estragos funcionales de la vida en relación o de la vida vegetativa no son, en general, más que trastornos de este género que aparecen y desaparecen rápidamente o tienen, a veces, remisiones muy largas. La enteritis, que desaparece después de un raspado uterino o faríngeo; el asma que se cura por una pequeña intervención nasal; las jaquecas de origen genital o digestivo; los vértigos, las operaciones viscerales, las ansiedades, los estados neurasténicos, histéricos, etc., son fenómenos de apistasia.*

*Como es la epilepsia, el punto de partida de la epistasia es mínimo, imperceptible, generalmente desconocido del enfermo. Todo estremecimiento nervioso puede crear y hacer desaparecer estos enervamientos crónicos y los más pequeños estremecimientos son precisamente los más activos. De igual modo la terapéutica de dosis pequeñas, de pequeñas derivaciones y pequeñas excitaciones dará cuenta más fácilmente de los fenómenos de orden epitásico de las fuertes intervenciones medicamentosas o de otra índole. El punto de los centros nerviosos donde se anudan o desanudan las epistasias más comunes es, naturalmente el bulbo, y como el nervio trigémino atraviesa el bulbo en toda su longitud, los trastornos reflejos de origen nasal son muy abundantes. Inversamente, por pequeñas cauterizaciones en puntos elegidos de la mucosa nasal, puede auxiliarse a algunos centros bulbares, cuyo desarrollo provoca en la periferia diversos trastornos funcionales y restablecer el aquilibrio orgánico y funcional inmediatamente cualquiera que sea la antigüedad del trastorno epistálico.*

### Lo que Escribió el Dr. Bonnier

### El sistema Asuero y su conexión con el sistema del Dr. francés

*EL nervio trigémino—repite en otro lugar Bonnier—atraviesa el bulbo en toda su altura y se halla en relación con la mayor parte de los centros nerviosos reguladores de la vida vegetativa.*

*La mucosa nasal es, pues, el lugar predilecto para la aplicación de cauterios, o mejor, de galvanocauterizaciones destinadas a actuar de un modo o de otro sobre esos centros bulbares. Pero las grandes cauterizaciones nasales, como lo demuestra la experiencia, irritan localmente la nariz y quedan en acción sobre los reguladores bulbares. Al contrario, las cauterizaciones pequeñas, superficiales y ligeras, pueden producir, como también lo ha demostrado la experiencia, efectos durables y de mucha consideración sobre la actividad de esos centros. Así mismo puede modificarse profundamente o desaparecer de este modo casi súbito afecciones crónicas, como catarros bronquiales, nasales y faríngeos, jaquecas, ansiedades, palpitaciones, rubefacciones, alteraciones cutáneas, trastornos cardíacos, hepáticos y urinarios, diabetes, albuminuria, edema, asma, incontinencias de orina, desminorreas, epilepsia, etc. Las perturbaciones morales y mentales asociadas a algunos trastornos viscerales, en general mucho menos aparentes, desaparecen con ellos. Muchas neurastenias se encuentran en este caso. Lo importante es que la cauterización sea muy ligera. Con frecuencia son necesarias varias consecutivas. En general cuanto más bajo esté el centro bulbar considerado, más motivo hay para hacer la cauterización en las regiones anteriores de la nariz».*

## La Agricultura de los Estados Unidos Pide más Protección

Resurge la controversia sobre el plan de primas a la exportación, como único medio de resolver el problema

### HAY QUE AFRONTAR EL EXCESO DE PRODUCCION

A pesar de la oposición del Presidente Hoover, el plan de primas fué aprobado dos veces por la Alta Cámara

WASHINGTON, Junio 20. — (AP)—No habían transcurrido aun veinticuatro horas desde que el Congreso suspendió temporalmente sus labores en espera del informe sobre el proyecto de ley de aranceles, cuando surgió nuevamente la controversia acerca del plan de primas a la exportación defendido como el único medio para resolver el problema del exceso de la producción, y obtener aranceles beneficiosos para la agricultura.

L. J. Taber presentó la proposición al subcomité de la Comisión de Hacienda que estudia los aranceles agrícolas y dijo que a menos de que se apruebe por el Senado, las cosas ocurrirán de manera distinta a lo que se prevé.

Agregó que abriga la creencia de que la proposición puede pasar ahora dentro de la ley de aranceles, no obstante haber sido eliminada por la Cámara de Representantes del proyecto de auxilios a la agricultura.

El plan de primas se aprobó dos veces por el Senado por un margen de tres votos a pesar de la oposición del Presidente Hoover.

Uno de sus más decididos partidarios, el senador Norris, de Nebraska, ha ha propuesto con ligeras variantes como enmienda al proyecto de aranceles.

Taber dijo a la subcomisión que preside el senador Watson de Indiana, jefe republicano, que la lucha de la agricultura por recibir un trato igual a las demás industrias del país, se ha venido sosteniendo de una manera continua aunque sin éxito. Sometió una lista de 150 productos de la agricultura sobre los cuales pide mayores derechos arancelarios de los que se conceden en el proyecto de la Cámara.

"Hemos tratado continuamente de elevar el nivel de la agricultura sin perjudicar a ningún otro grupo — declaró — pero si se nos niegan los medios de hacer efectivo el arancel sobre las ramas de exportación, si se nos niegan iguales derechos que a las industrias de otras ramas no exportables, no quedará otra cosa que hacer a la agricultura que reunir [illegible] sus fuerzas para pedir una reducción general de los aranceles".

Interrogado por el senador demócrata Harrison, de Mississippi, Taber dijo que la Asociación que presido apoya el aumento de los derechos al azúcar, pero se opone a la clasificación dentro de los aranceles de los materiales de construcción, que figuran en la lista de artículos de entrada libre, particularmente la madera.

Los plantadores de Texas y Florida chocaron con los importadores y representantes de los productores norteamericanos de tomates en Cuba y México con relación al aumento a 3 centavos que ha hecho la Cámara del arancel para ese fruto que no paga actualmente más que medio centavo la libra.

Los importadores de porcelana dijeron a uno de los comités que los actuales aranceles son muy elevados, mientras los productores de papel de Nueva Inglaterra insistieron en que se dejen subsistentes las actuales partidas.

Los importadores protestaron contra el propuesto arancel de ocho centavos el quintal de cemento hidráulico, declarando que nadie había solicitado protección para semejante producto.

También se pidió hoy que se fije un arancel para el yute, que se encuentra en la lista de artículos libres de derechos y que se aumenten las tarifas a la paja y al linc.

Los comités en que se ha dividido la Comisión de Hacienda de la Alta Cámara no celebrarán sesión el sábado próximo.

### UN REGIMIENTO DISUELTO

MADRID, junio 21. — (AP).— Hoy aparece publicado en la Gaceta Oficial el Real Decreto declarando disuelto el primer regimiento ligero de artillería, cuyo estandarte, enlutado, será depositado en el Museo del Arma.

*CABLES CONDENSADOS*

FORT MYERS, Estado de Florida, junio 20, (AP.) —Los indios Seminola comenzaron hoy la fiesta del Maíz Verde, aunque Jossie Billy, exmago de la tribu, no ha contestado aún la acusación de haber dado muerte a Nuf-Che, mujer de la misma. Los jefes de ésta decidieron hoy posponer el juicio de Jossie Billy y Phillip Billy, por asesinatos que han cometido ambos. Se cree que el acto de justicia de efectuará antes de que termine la fiesta, el sábado por la noche.

MONTREAL, Canadá, junio 20, (AP.) — El capitan J. C. Jervis, hijo mayor de Lord Vincent, y ex-ayudante de campo del Gobernador General del Canadá, y dos compañeros, perecieron hoy al caer violentamente su aeroplano en el río San Lorenzo.

N. YORK, junio 20, (AP.)— Monty Banks, estrella cinegrafica presento hoy en los tribunales de Nueva York una solicitud de quiebra, (N. de la R.)—El nombre real de Monty Banks es Mario Bianchi.

STOLP, Alemania, junio 20, (AP.) — Incendiada la selva de Ponickler, la más valiosa de Pomerania. Se cree que cuatro mil de los siete mil acres de maderas están condenadas a la destrucción. Las brigadas de bomberos de las poblaciones vecinas son impotentes para dominar el incendio. Las aldeas situadas en la selva, peligran.

LA PAZ, Bolivia, junio 20, (AP.) — El periódico "El Diario", de esta capital contesta hoy las inculpaciones de imperialismo dirigidas por Daniel Salamanca a los Estados Unidos. "El Diario" afirma que "el ambiente de imparcialidad reinante en la capital norteamericana es el que conviene mejor para la solución de los conflictos internacionales de la América del Sur".

N. YORK, junio 27, viernes, (AP.) — Fusionadas la Fleischmann Company, la Royal, Banking Fowder, y la E. W. Gillett, con capital de $500,000,000. J. Pierpont Morgan y Co. lo anunciará hoy. (N. de la R.)— Esta fusión es la tercera que concierta la firma de Morgan en lo que va de semana, y será efectuada mediante un intercambio de valores.

MUNICH, Alemania, junio 21, viernes, (AP.) — El segundo "Congreso Internacional Católico" ha propuesto y acordado establecer comisiones que cooperen en todos los países con la industria cinematográfica a la protección de los sentimientos religiosos.

BRAZORIA, Estado de Texas, junio 20, (AP.) — Catorce de los fugados de la prisión de Clements han caído ya en poder de las autoridades. Los persiguieron perros policías. Estos prosiguen en la búsqueda de los restantes, hasta cien. En el presidio, pese a la facilidad para escapar, permanecieron reclusos que no huyeron, aunque tenían abiertas de par en par las puertas.

LONDRES, junio 20, (AP.)— El mitin anti-viviccionista de Caxton Hall fué disuelto esta noche por la irrupción de doscientos estudiantes médicos que lanzaron cubos de agua y sustancias químicas muy mal olientes desde las galerías, soltando al mismo tiempo cien ratones que llevaban en jaulas.

EL PASO, Estado de Texas, junio 20, (AP.) — Un gas venenoso — hidrógeno sulfúrico — causó la muerte a dos niños que dormían y postraciones mas o menos graves a veinte personas adultas, en el distrito de residencias próximo a dos refinerías de petróleo. De éstas parece haberse desprendido.

LONDRES, junio 21, viernes, (AP.) — El "Daily Herald" anuncia hoy que el actual Gobierno británico reanudará las relaciones con el Soviet de Rusia, sin consultar la actitud de los Estados Unidos hacia Moscú. (N. de la R.)—El "Daily Herald" es órgano oficial del partido Laborista.

JEAN LES PINS, Francia, junio 20, (AP.) — Kellogg Gary, de 26 años de edad, que decía ser hijo de una opulenta familia de Chicago, falleció hoy en esta ciudad, sin recuperar el conocimiento, después de haber tomado una dosis de polvos para dormir, hace dos días. Los esfuerzos médicos para despertarle resultaron baldíos.

GUAYAQUIL, Ecuador, junio 20, (AP.) — Hoy zarpó la fragata-escuela argentina Presidente Sarmiento, en dirección a Buenaventura, a donde llegará el día 24.

B. AIRES, junio 21, viernes, (AP.) — Alejandro Bunge anunció ayer que la población actual de la República Argentina pasa de los once millones de habitantes. La capital cuenta con dos millones 78 mil.

TAZA, Marruecos, junio 20, (AP.) — Ocho mil soldados de la Legión francesa de Marruecos después de levantar el sitio puesto a Ait Yakub, en el desierto, avanzan ahora sobre el territorio moro enemigo.

## Los Aguacates y Mangos de Cuba

Quiérese eliminarlos del tratado de reciprocidad

### 15 CENTAVOS LA LIBRA

Proposición defendida por el senador Fletcher, de la Florida

WASHINGTON, junio 20. (AP).—La modificación del tratado de reciprocidad con Cuba, con el fin de exceptuar de sus provisiones los aguacates y los mangos, y permitir el cobro a los Estados Unidos de derechos arancelarios de quince centavos la libra, ha sido defendida ante el Comité de Agricultura de la Comisión de Hacienda, por el senador demócrata Fletcher, de la Florida.

En la actualidad esos productos pagan el 35 por ciento ad valoren, a su entrada en los Estados Unidos, pero según las declaraciones de Fletcher los aguacates y mangos de Cuba entran libres del pago de derechos por causa del tratado de reciprocidad.

Agregó el senador de la Florida que a su juicio el Congreso puede eliminar esas frutas del tratado, pero el senador Connally, demócrata, por Texas, expresó la opinión de que aunque el Congreso puede indudablemente eliminarlas no puede modificar el pacto sin el consentimiento del Gobierno cubano.

El senador Trammell, demócrata, de la Florida, pidió que se dobien los aranceles fijados por la Cámara de Representantes para las piñas. Manifestó que la competencia de la piña cubana ha desanimado a los productores norteamericanos que en un tiempo abastecían las necesidades del consumo.

## Los Católicos y Portes Gil

Del Vaticano no llegó aún noticia sobre el conflicto

### RENACE EL PESIMISMO

Si llegó de Roma alguna noticia no ha sido para una solución

CIUDAD MEXICO, Junio 20. — (AP) — Las esperanzas que se abrigaban referentes a que en el día de hoy llegaran noticias del Vaticano anunciando el arreglo de la cuestión religiosa entre el Estado y la Iglesia de México o la ruptura de las negociaciones, se abandonaron esta noche.

Las personas que han estado esperando con ansiedad durante dos días la decisión del Sumo Pontífice siguen dispuestos a esperar mañana, pues creen que de la Ciudad del Vaticano vendrá la noticia que ha de poner fin a la tregua actual para convertirla en paz o en la reanudación de las hostilidades. A pesar de que el optimismo, tan pronunciado en días pasados, perdiera hoy gran fuerza, las personas relacionadas con las negociaciones insisten en que se llegará a un acuerdo, aunque no se atreven a decir cuando ocurrirá.

Si ha llegado ya algún mensaje de la Santa Sede, no parece que sea de los que disponen terminantemente del problema. Los más ansiosos por conocer la decisión del Santo Padre son el Arzobispo Ruiz y Flores y el Obispo Pascual Díaz que permanecieron todo el día en casa.

El Embajador de los Estados Unidos, Dwight W. Morroe, que ha intervenido activamente en las negociaciones, estuvo hoy en la Embajada y el Presidente Portes Gil realizó su trabajo de costumbre.

## EL RECORD LOS ANGELES-N. YORK

Saldrá el domingo un aviador para hacer el vuelo en 15 horas

NUEVA YORK, junio 20. AP. J. D. Tew, Presidente de la D. F. Goodrich Rubber Company, anunció hoy que Lee Schoenhair, de Los Angeles, saldrá de esa ciudad el próximo domingo, a primera hora para hacer el vuelo a Nueva York, en quince horas, en un aeroplano que tripulará solo. El record actual para ese vuelo, sin escalas, es de 18 horas 21 minutos 59 segundos hecho el 5 de febrero por el capitán Hawks.

El aparato que empleará Schoenhair es un Lockheed-Vega, con motor de 425 caballos, provisto del NACA Venturi, que aumenta en veinte millas la velocidad horaria del aeroplano.

El aviador seguirá la ruta Alburquerque (Nuevo México), Belleville (Alabama) y Harrisburg (Pennsyl-

## EMBARCA EL SR. MARIANO MIGUEL

En viaje de placer sale rumbo a los Estados Unidos

HOY por la mañana, en el "Governor Cobb" embarca para los Estados Unidos, por vía de la Florida, nuestro querido compañero el distinguido artista Sr. Mariano Miguel, que va a pasar unos meses de merecido descanso en las montañas del lindo país vecino.

Esas vacaciones que restablecerán su salud, últimamente quebrantada por el incesante trabajo en esta casa y en la Academia de San Alejandro, de la que es Catedrático, nos priva momentáneamente de su compañía, pero nos produce la satisfacción de esperarlo completamente bueno a su regreso.

Estos son nuestros más sinceros deseos, con el querido compañero y amigo.

## Licencia Para el Dr. Ruiz Mesa

De dos meses para que vaya al Norte a fin de reponer su salud

### EL NUEVO SUB-SECRETARIO

Ocupará ese cargo, de interino, el Dr. Rafael Alfonso y Morales

EL Dr. Mario Ruiz Mesa, Subsecretario de Hacienda, ha solicitado licencia por dos meses, por motivos de salud.

Ayer tarde el Secretario por medio de un Decreto concedió la licencia solicitada y el próximo sábado el doctor Mario Ruiz Mesa embarcará para los Estados Unidos, acompañado de su distinguida familia, por la vía de Cayo Hueso.

### SUB-SECRETARIO INTERINO

También fué firmado en la tarde de ayer otro decreto por el cual se designa al señor Rafael Alfonso y Morales Jefe de la Sección General del Servicio Central, sub-Secretario de Hacienda interino

### ENTREGA DEL CARGO

En la mañana de hoy a las doce del día, el doctor Mario Ruiz Mesa hará entrega del despacho de la Sub-Secretaría, al señor Rafael Alfonso y Morales.

El cargo de Jefe de la Sección General del Servicio Central, la ocupará también interinamente el Segundo Jefe de dicha Sección señor Pedro J. Cartaya.

Deseamos al doctor Ruiz Mesa, un pronto restablecimiento a su quebrantada salud, y al señor Rafael Alfonso y Morales, nuevos éxitos en el ejercicio de la alta misión que le ha sido confiada por el Honorable Presidente y el Secretario de Hacienda.

### LOS RESTOS DE ZAYAS ARRIETA

CORUÑA, junio 20. (AP) A bordo del trasatlántico francés Mexique (antes Lafayette) ha salido hacia la Habana el cadáver del señor Francisco Zayas y Arrieta, hijo del que fué Presidente de la República de Cuba, Dr. Alfredo Zayas. La viuda del finado viaja en el mismo buque.

## A. SCHREIBER, A LOS E. UNIDOS

Fué embarcado en el Leviathan a expensas de Armeno Lotti

CHERBURGO, (Francia), Junio 20. (AP). — Arthur Schreiber, de Portland, Maine, que hizo como polizón el viaje desde los Estados Unidos a Europa en el aeroplano francés "Yellow Bird", con los aviadores Assolant, Lefevre y Lotti, embarcó hoy para Norte América a bordo del trasatlántico "Leviathan" a expensas de Lotti, que ha decidido, siguiendo el consejo que le dieron varios amigos suyos norteamericanos, no permitir que el joven Schreiber siguiera en Francia.

Cuando estuvo a bordo del buque Schreiber dijo. "Volveré a París, pero en un aeroplano mío, que pilotearé si los periodistas me dejan solo. La primera visita que haré cuando regrese a Francia será a Armeno Lotti, que es un amigo y todo un caballero."

## DOS AEROPLANOS POR SURAMERICA

En uno va Trippe y en otro Mac Gregor, de la Panamerican

COLON, (Panamá), Junio 20.— (AP). — El viernes por la mañana saldrán por primera vez del aeródromo de France, en dirección a Sur América, por la costa oriental uno y por la occidental otro, dos aeroplanos Sikorski. En uno de ellos saldrá el Presidente Trippe, de la Pan American Airways, en compañía del manager en la Zona del Canal, Donald Duke, con rumbo a las ciudades colombianas de Cartagena y Barranquilla, la isla holandesa de Curazao y Maracay, en Venezuela En el otro Sikorski saldrá el manager McGregor, en dirección a Mollendo, Perú, y Santiago de Chile, para lanzarse después, por encima de los Andes, a Buenos Aires, en la Argentina.

## SUMARIO


| | Pág. |
|---|---|
| A.—Automóviles Circulados | 19 |
| Asociación Nacional de Hacendados (Escrito) | 20 |
| Ayuntamiento | 11 |
| Angulo, Dr. Rafael María (Almuerzo) | 13 |
| C.—Consejos Médicos | 7 |
| Casos y Cosas | 3 |
| Cámara de C. Cubana | 20 |
| Casas de Salud (Movimiento de Enfermos) | 4 |
| Correccionales | 10 |
| Cárcel y Vivac | 10 |
| Correo Aéreo | 13 |
| Cámara | 24 |
| CH.—Choferes (Noticias) | 19 |
| D.—De Día en Día | 2 |
| Detallistas | 12 |
| Defunciones | 13 |
| E.—Estado Mayor | 2 |
| Estado | 3 |
| Editorial | 14 |
| Emergencias y C. de Socorro | 10 |
| Expertos | 11 |
| G.—Gobernación | 2 |
| Gobierno Provincial | 2 |
| Gaceta | 24 |
| H.—Habaneras, 5, 7, 9 y | 11 |
| Hacienda | 3 |
| I.—Intervención General | 3 |
| Isabelinas (Damas) | 5 |
| J.—Junta Central | 2 |
| Juzgados de Instrucción | 10 |
| Judicial (Policía) | 10 |
| Juzgado de Guardia | 24 |
| M.—Mercantil | 18 |
| Misceláneas | 4 |
| O.—Obras Públicas | 3 |
| Odontólogos (Almuerzo) | 3 |
| P.—Puerto | 7 |
| Palacio | 2 |
| Pasaportes y Ciudadanías | 3 |
| Para Ellos y Para Ellas | 11 |
| Provincias (Inf. Telegráfica) | 13 |
| R.—Radio y Electricidad | 7 |
| Rotarios | 2 |
| Reclamados | 10 |
| Religiosa (Información) | 6 |
| S.—Sanidad Vegetal | 3 |
| Sanidad | 5 |
| Sociedades Españolas | 7 |
| T.—Teatro (Cartel del Día) | 8 |
| Terminal | 7 |
| Tribunales | 10 |
| U.—Universidad | 12 |
| V.—Vida Civil | 10 |
| Veteranos (Pensiones) | 3 |


M.E.C.D. 2016

Estas dolencias ceden maravillosamente a los efectos del incomparable Linimento Minard. Aplicado externamente, la acción curativa y penetrante de este medicamento presta alivio casi inmediato. Inhalado, facilita la respiración, normalizándola y calmándola. El Linimento Minard ha sido aceptado como un remedio casero eficaz desde hace más de 75 años.

MINARD COMPANY
Framingham, Mass., E. U. A.

LINIMENTO
PARA EL DOLOR
MINARD

TINATA
MATA LA GARRAPATA

Pídalo en boticas, ferreterías, pajarerías, etc. Es polvo y se usa como talco. No pica. No mancha. No es cáustico ni venenoso, pero no deja una garrapata viva. Folletos gratis.

Precio: $0.50, $1.00 y $1,50

LA CASA DEL PERRO
NEPTUNO Y AMISTAD. A-4557



MARCAS Y PATENTES
RICARDO MORE
(Ingeniero Industrial)
EX-JEFE DE LOS NEGOCIADOS DE MARCAS Y PATENTES
APARTADO DE CORREOS 796
BARATILLO, 7. TELEFONO A-6434
Se hacen traducciones técnicas y legales del inglés al español



LAS VIAS RESPIRATORIAS

necesitan en estos tiempos un cuidado especial. De vez en cuando una cucharadita de JARABE DE AMBROZOIN previene enfermedades de la garganta y de los pulmones regularizando al mismo tiempo la expectoración.

alt.



DR. L. F. RODRIGUEZ MOLINA
CIRUJANO DEL "HOSPITAL CALIXTO GARCIA"
Profesor Titular de Enfermedades de las Vías Urinarias de la Universidad de la Habana.
Consultas: de 10 a 12 de la mañana y de 4 a 9 de la noche.
Lamparilla 86 y 88.—Teléf. A-8454.


# ACUERDOS DE LA JUNTA CENTRAL

## Una reclamación con lugar y otra admitida. Vista celebrada

En su sesión de ayer tarde, la Junta Central Electoral adoptó los siguientes acuerdos:

—Conceder al Secretario de la Junta Municipal de Nuevitas una licencia por quince días, y permiso para trasladarse a la Habana.

—Se acordó admitir la reclamación establecida por el doctor Miguel A. Macua, contra la sesión celebrada por el Comité Municipal Conservador en Jovellanos, el día 6 del corriente.

—Se acordó conceder al Secretario de la Junta Provincial de Matanzas, seis días de licencia.

—Se acordó solicitar de la Secretaría de Gobernación permiso para obtener un ventilador para la Junta Central que cuesta sesenta pesos.

—Se celebró la vista de la reclamación establecida por el doctor Wilfredo Albánez y Peña, contra la convocatoria y sesión celebrada por el Comité Municipal Conservador de Holguín, el día 22 del mes pasado.

—Se acordó declarar con lugar la reclamación establecida por el doctor Oscar Soto, contra la convocatoria de la sesión que debía celebrarse el día primero del actual por el Comité Municipal Liberal de San Luis de Oriente.

# ENCUENTRO DE LA TROPA Y BANDIDOS

## La versión oficial acerca de la muerte de dos malhechores

### (DEL EJERCITO NACIONAL)

### Robo en una tienda de víveres Soldados agredidos en Cabañas

En el Estado Mayor del Ejército, Sección de Orden Público, se han recibido los siguientes telegramas, dando cuenta oficial de distintos hechos en que la fuerza pública fué agredida por los malhechores:

GUAYOS, Junio 19 de 1929.—Diez a. m. hoy fué detenido Ramón Alvarez Rodríguez, otro de los autores asalto y robo noche ayer en Estación Ferrocarril este poblado a Antonio Torres Martín. Fué reconocido por el perjudicado.—(f.) Gómez, Sargento Jefe Puesto.

CARDENAS, Junio 19 de 1929.—Cuatro a. m. hoy en finca Hoyo Colorado, barrio Canima, término municipal Matanzas, Cabo Cándido Alvarez y soldado Andrés González Marrero esta unidad, sostuvieron fuego con paisanos Patricio Machado, Pedro Aguila y Evaristo Casanova, autores exigencia dinero al hacendado Julián Torres, vecino dicha finca resultando gravemente herido dicho soldado y muerto el Aguila y herido el Casanova que falleció luego Hospital Civil esta ciudad, dándose fuga el Machado. En lugar hechos ocupóse un revólver calibre 38 y un cuchillo. Juzgado correspondiente actúa.—(f.) Alea, Segundo Teniente.

VICTORIA DE LAS TUNAS, Junio 19 de 1929.— Anoche fué robada la tienda de víveres de Carlos Mujicas, situada en Domínguez, barrio de Oriente, término municipal de Victoria de las Tunas, detenido autor blanco Pedro González. Juzgado tiene conocimiento. Centros superiores también.— Lubián, Primer Teniente.

CABAÑAS, Junio 19 de 1929.—Hoy fueron detenidos con cerdos robados, Francisco Hernández y Francisco Laza, por soldados Dionisio Córdoba y Antonio Cueto, siendo agredidos dichos soldados por detenidos. Al ser conducidos Vivac Municipal por soldados Perfecto González y Gregorio Hernández, Francisco Hernández agredió al soldado González, dándose a la fuga, por cuyo motivo le hizo un disparo con revolver, derribándolo al suelo. Juez Municipal conoce del hecho en cuanto se refiere a levantamiento del herido del lugar del hecho solamente, no así a responsabilidad criminal en que pueda haber incurrido el soldado González, según dispone artículo 27 Ley Orgánica Ejército. El Hernández es hombre de pésimos antecedentes, habiendo extinguido condena de diez y seis años por homicidio cuyo origen fué el robo.—Piñeira, Primer Teniente.

# EL TRIGEMINO EN EL CLUB ROTARIO

## A los postres se habló de este famoso asunto ayer

Con escasa concurrencia, debido tal vez al calor reinante, se celebró la sesión de ayer en el Plaza, bajo la Presidencia del señor Terry. Hubo solo dos invitados de honor: un ex-Gobernador del Distrito Rotario de México y el señor Comas, rotario de Colón y Director de la Granja Escuela de la provincia matancera.

El señor Magriñat, como estaba anunciado, disertó ampliamente sobre la conveniencia de fomentar el cultivo de los frutos menores, haciendo algunas objeciones a este respecto el señor Comas.

Uno y otro fueron muy aplaudidos por su estudio de la cuestión.

Mr. Crane, el Vice Presidente, habló también para dar cuenta de la fiesta social celebrada la semana anterior en honor de los rotarios canadienses y americanos que visitaron esta ciudad de tránsito para sus respectivos países.

Y así mismo habló un señor rotario que iba de pasajero en el avión de la Pan American que se incendió a la salida del campo de aterrizaje en Santiago de Cuba.

Por último, a invitación de la concurrencia, el culto doctor Briond, disertó para explicar de manera clara y sencilla la famosa cuestión de actualidad en el campo de la Medicina o sean las curas por cauterización del trigémino, señalando las enfermedades que a su juicio pueden curarse por tal sistema.

En el terreno de la conversación privada, el doctor Briond expuso sus temores de que la centroterapia en la forma que se viene practicando, pueda traer en algún caso funestas consecuencias, ya que la reacción nerviosa aun no está bien determinada y lo mismo que puede dar buenos resultados puede darlos contraproducentes.


EN EL REUMATISMO

NINGUN PREPARADO IGUALA A LA SOLUCION DE SALICILATO DE SOSA CLIN
GUSTO AGRADABLE
TOLERANCIA ABSOLUTA

DOLORES ARTICULARES Y MUSCULARES

LABORATORIOS CLIN COMAR & CIE.
20, Rue des Fossés St. Jacques, PARIS.



LIQUIDACION

ARTICULOS DE SEGUNDA

Azulejos Blancos Americanos . . . . . $24.00 millar
Azulejos, varios colores, americanos . . . . $35.00 millar
Lavabos, loza, 27" completos, con pie . . $13.00

VISITENOS HOY

JOSE ALIO y Co.
S. EN C.
ZANJA 140 entre HOSPITAL Y ESPADA


# SE CELEBRARA EN CAMAGUEY PASADO MANANA UNA IMPORTANTE REUNION POLITICA

## En ella se dirá la última palabra en relación con el retorno del Comandante Zayas Bazán a la arena política

### EL DR. ROSELL SECRETARIO INTERINO DE LA PRESIDENCIA

## El Presidente del Senado asistirá a una reunión de la Asociación de Comerciantes. (Varias noticias de Palacio)

### POCO MOVIMIENTO

El haber abandonado Palacio el Presidente de la República, la noche del miércoles, para dedicarse durante unos días al deporte de la pesquería por la costa Norte de las Provincias de la Habana y Matanzas, hizo que ayer la mansión del Ejecutivo se encontrase falta de su habitual movimiento.

### ESCASOS VISITANTES

Muy pocos fueron los visitantes. Sin embargo, el reporter pudo hablar con algunos de ellos, obteniendo interesantes informes que ofreceremos a continuación.

### LA SECRETARIA DE LA PRESIDENCIA

Rompe el ambiente de tranquilidad que existe en la mansión del Ejecutivo, la febril actividad de los empleados de la Secretaría de la Presidencia, que laboran incesantemente en la tramitación de importantes documentos.

Al frente de ellos encuéntrase interinamente, el Dr. Teobaldo Rossell, Jefe del Despacho de esa dependencia, distinguido político y persona amable, que ha sustituido por unos días al Secretario de la Presidencia, que se encuentra desde ayer, disfrutando de una corta licencia, en un Balneario cercano a nuestra capital.

### ZAYAS BAZAN Y SU RETORNO

El Dr. Manuel Tomé, Representante a la Cámara, visitó Palacio en la mañana de ayer. Dicho legislador acababa de regresar de Camagüey. Y nos dijo que el Comandante Zayas Bazán seguirá siendo para los camagüeyanos el mismo Jefe político de días pasados; y ahora, como antes, volverá a actuar en las luchas políticas con su natural y sincero entusiasmo. Agregó el Dr. Tomé que el próximo domingo se efectuará otra reunión política en la finca "Alejandría" en Camagüey, propiedad del Alcalde de aquella ciudad, Dr. De Para, y en esa reunión acabará de decirse la última palabra en relación con el retorno del Comandante Zayas Bazán a la arena política.

### DERECHOS ADUANALES

El Secretario de Comunicaciones, Ingeniero Sánchez Aballí, cuando abandonaba la mansión del Ejecutivo, nos declaró que una Comisión de la Asociación Nacional de Hacendados, en próxima reunión que celebre la Comisión Técnica Arancelaria, informará sobre la devolución de derechos aduanales impuestos a los sacos para envasar azúcar.

### DESENVOLVIMIENTO ECONOMICO

Acudió a Palacio ayer el Dr. Alzugaray, miembro de la Asociación de Comerciantes. Y en conversación sostenida con los reporters nos informó que el Presidente del Senado, Dr. Clemente Vázquez Bello, ha aceptado la invitación que se le ha hecho para asistir a la próxima reunión que celebrará dicha institución de elementos comerciales, y en la que se discutirán varios proyectos que afectan al desenvolvimiento económico actual entre nosotros.

### EL REPRESENTANTE AGUIAR

Después de pasar varios días en Camagüey, ha regresado a la Habana, el Representante, Dr. Miguel Angel Aguiar, visitando en la mañana de ayer la mansión del Ejecutivo. El Dr. Aguiar fué a la ciudad camagüeyana a gestionar distintos asuntos profesionales y a tratar varios particulares en relación con la ley del retiro ferroviario últimamente aprobada por el Congreso.

### A VISITAR A BARRAQUE

Con el propósito de entrevistarse, separadamente, con el Secretario de Justicia, estuvieron en Palacio, el Senador Pino Guerra, el Representante Salvador Díaz Valdés y el hacendado pinareño, señor Angel Cañas.

El Ldo. Barraqué no acudió ayer mañana a sus oficinas de los bajos de Palacio, y, por ello, los anteriores visitantes no pudieron lograr sus deseos.

### PROHIJADO DEL GENERAL MACHADO

El niño Pedro Uris, que se encuentra pupilo en el Colegio de Belén y que es el menor prohijado por el Presidente Machado, cuyos padres viven en Nuevitas, embarcó anoche acompañado por varios empleados de Palacio, con el propósito de visitar a sus padres y pasar junto a ellos las vacaciones de verano.

El menor Uris, que demuestra dotes de extraordinaria inteligencia, en los últimos exámenes celebrados en el Colegio de Belén, obtuvo altas calificaciones y la felicitación de sus profesores.

### LA LIGA DE HIGIENE MENTAL

Entre los escasos visitantes de ayer a Palacio, figuró el joven criminalista, doctor Pablo F. Lavín, que es asesor de la Comisión de la Cámara de Representantes para la reforma del Código Penal y Secretario de la Sección de Delincuencia de la Liga de Higiene Mental, quien como saben nuestros lectores, ha sido designado por esta para que pronuncie una conferencia, desde la Estación de Radio C. M. C. de la Cuban Telephone.

El doctor Lavín nos dijo que explicará los fines de la Liga de Higiene Mental, en sus aspectos jurídico, pedagógico, médico y de legislación obrera.

Aseguró el doctor Lavín que la referida Liga por el problema de acción social que desenvolverá, de profilaxis y prevención del crimen, será la más poderosa corporación científica de defensa colectiva.

Sabemos que, en relación con la conferencia próxima a pronunciar por el citado joven doctor, ya se han nombrado las delegaciones en el interior de la República, figurando entre otros los doctores Pastor del Río, el Fiscal de Matanzas, Diego V. Tejera; el doctor Hirtzel; Pedro G. Valdés y otros. Además, se han dado ya las órdenes en la Secretaría de Sanidad para que se pasen telegramas a los Gobernadores, Alcaldes y Jefes locales, para que den a conocer en sus respectivas jurisdicciones el día y la hora en que pronuncie el doctor Lavín la conferencia por radio a que nos referimos.

### PRORROGA PARA CARTELES ANUNCIADORES

Nuestro compañero en la prensa señor Félix Callejas, "Billiken", nos hizo entrega ayer en la mansión presidencial, de una comunicación en la que el doctor Carlos Manuel de la Cruz, Presidente de la Comisión Nacional para el Fomento del Turismo y miembro de la Comisión Nacional de los Segundos Juegos Olímpicos Centroamericanos, nos informa del acuerdo que se acaba de adoptar de prorrogar hasta el día 5 del próximo mes de Julio la fecha de admisión a los Concursos abiertos para las dos mencionadas entidades para premiar los mejores carteles anunciadores de las fiestas de Carnaval de 1930 y las Olimpiadas que se celebrarán en esta capital en los meses de Marzo y Abril del propio año. Hay tres premios para cada uno de dichos Concursos, distribuidos en la forma siguiente: Con curso de Carteles Anunciadores de los Paseos de Carnaval: un primer premio de $600; un segundo premio de $200; un tercer premio de $100. Concurso de Carteles Anunciadores de las Olimpiadas: un primer premio de $600; un segundo premio de $200; un tercer premio de $100.

# CASOS Y COSAS

### ADVERSIDAD

Cuando a implantar empezaron,
no hace mucho, en los tranvías,
ese sistema de cobros
por medio de las cajitas,
todo el mundo protestaba
y no faltaron las críticas.
"¡Eso no es más que un engorro!
—los inconformes decían—
"Cuando el carro vaya lleno
¿cómo demonios se arrima
uno para echar el níquel
a esa caja tan ridícula?"
Pero el tiempo ha decidido;
ya se oye la más mínima
protesta; todos, conformes,
el dinero depositan,
y la innovación la encuentran
buena, colosal, magnífica.
Ahora bien, Margot, Catuca,
Teté, Clocló, Fifinita,
Chucha, Mimí, Monga, Fefa,
Lubí, Bebé y Rosalina
están que las lleva el diablo,
por una razón sencilla:
Antes viajaban, las pobres,
de "botella" muchos días,
porque al sentarse en el carro
tenían siempre la dicha
de encontrar algún amigo
que pagaba, por política;
pero ahora, con las cajas,
murieron tales ganguitas.

Sergio ACEBAL.

# FUE ASCENDIDO A TTE. UN SARGENTO

## Por ser el más antiguo de ese grado, en la Policía

Atendiendo a que el señor Perfecto Laguardia Ortega, Sargento del Cuerpo de la Policía Nacional, fué aprobado en los exámenes para ascenso a Teniente y que de todos los aprobados en esos exámenes es el más antiguo en el grado inferior, el señor Secretario de Gobernación ha dictado resolución ascendiéndolo al Grado de Teniente en la vacante existente por retiro del señor Francisco Pérez Ruiz, resolución que se dicta al amparo de lo dispuesto en la Orden Militar número 156 de 1901, que establece que será ascendido al grado superior inmediato el que haya sido aprobado en examen y sea el más antiguo en el cargo inferior.

### NO HAY INCAPACIDAD

Se ha resuelto por la Secretaría de Gobernación evacuando consultas que le han sido dirigidas por el Alcalde Municipal de Cienfuegos que la persona que haya sido condenada por un delito de rapto de los comprendidos en el Art. 465 del Código Penal o de resistencia a un agente de la Autoridad, condenado a una multa de 31 pesos no está incapacitado para desempeñar cargos de vigilante de la Policía Municipal y que por tanto, caso de ser nombrados, podrán, desde luego, obtener la correspondiente licencia para portar arma.

### IRREGULARIDADES EN UNA ACADEMIA DE BAILE

Se ha dirigido comunicación al Gobernador Provincial y al Alcalde Municpal para conocimiento de ambas autoridades respecto a las irregularidades que se han denunciado en el funcionamiento de la Academia e Baile de Amistad 154, en esta ciudad.


UNGUENTO PAZO
E. T. Browne
EL MARTIRIO DE LAS ALMORRANAS
Experimentos hechos en casos crónicos han probado que el Ungüento Pazo puede dependerse con absoluta seguridad de dar inmediato alivio.


# UN BANQUETE DE LAS COMADRONAS

## El Gobernador fué invitado para ese acto.— Noticias

Una comisión de la Asociación de Comadronas de la República de Cuba visitó en la mañana de ayer el Gobierno Provincial para invitar al Gobernador señor Ruiz al inspector General de Asociación señor Caramés, y al jefe del negociado del registro señor F. Valdés, a un gran banquete que para conmemorar el 30 aniversario de la fundación de la Asociación, se celebrará en los jardines de los manantiales de la Cotorra el próximo día seis de julio.

### NUEVA ASOCIACION

Para que sean debidamente aprobados, fueron enviados ayer al gobierno de esta provincia, los estatutos de la nueva asociación "Fondo anglo americano de enfermedades y defunciones".

### OTRO CLUB

En el Gobierno Provincial se recibió el reglamento por el que habrá de regirse el nuevo Club de Sport y recreo "Club los dos socios" con domicilio social en Oquendo 8 y medio.

### ENVIO DE BALANCE

La sociedad de Instrucción "Progreso de Esteiro" envió para su aprobación o reparos su último balance con un saldo de $294,84.

### MARCAS DE HIERRO PARA GANADO

La Secretaría de Agricultura, Comercio y Trabajo, comunicó al Gobierno provincial haber accedido a la inscripción de la marca de hierro que para señalar su ganado solicitó Juan Verde Rodríguez, de Aguacate.


El Cliente Satisfecho Es Nuestra Mejor Propaganda

¿QUE PREFIERE UD.
Salud o
Enfermedadades?

GAS

REPRESENTA
SALUD!

Cía. Cubana de Electricidad
A las Ordenes del Público


# DE DIA EN DIA

UNA de las cosas que más llamó la atención a un viajero francés, que visitó recientemente la Habana, fué la forma en que observó que estaban colocadas las sillas en nuestros parques.

La encontró completamente inadecuada al fin a que se destinan esas sillas en todos los parques del mundo. Por el contrario le pareció excelente para la contemplación de un espectáculo en determinada dirección, ya que están colocadas a la manera de las localidades de un teatro.

Pero, realmente, a lo que se va a esos lugares, es a formar tertulias al aire libre, y para tal empeño esa idea de haber construído una especie de líneas de linotipo con cada veinte o treinta sillas, ha sido una catastrófica ocurrencia. El contertulio número 1, por ejemplo, no podrá cambiar impresiones con el número 8 en toda la noche, a menos que le mande un papelito por medio de los contertulios intermedios o se levante y dé al paseo o prorrumpa en gritos que pueden asustar a los transeuntes.

También se va a esos lugares, individualmente, por aislarse en muchas ocasiones, derecho que no debe negársele a ningún ciudadano porque es de los más inofensivos que puede ejercitar. Pues bien, por el sistema absurdo de las sillas siamesas — con la agravante de ser numerosas las hermanas — ese intento de aislamiento, es absolutamente imposible en nuestros parques. Y agreguen ustedes el inconveniente de que el pretenso solitario le toque una aproximación al gordo o a la gorda y tenga que cargar con el craso superavit del asiento contiguo.

Sin duda por eso nuestros parques han perdido gran número de clientes y como con ello el Municipio se perjudica principalmente, puesto que cobra un arbitrio por la ocupación de esas sillas, el Alcalde haría bien en ponerle remedio al inconveniente observado por el viajero francés de referencia.

Y que no es grano de anís el negocio municipal a que aludimos, lo demuestra esta consideración: que el que ocupa una silla de parque, tiene que pagar cinco centavos por ella, o sea la misma cantidad por la que se puede ir muellemente sentado en un ómnibus desde el litoral de la bahía hasta el extremo más remoto del Término Municipal de Marianao, viaje de una hora, aproximadamente, que es lo más que puede soportarse el estar sentado en una rígida silla de las que se usan en los parques habaneros. Quien aguante más tiempo, queda expuesto a tener que someterse a la cura del trigémino para desdoblarse.

Todavía en algunos lugares de lo que llamamos "el interior de la República", hay Ayuntamientos que se han creído en el caso de no explotar tanto al público, añadiendo confort a los tales asientos. Si el cronista no recuerda mal, el magnífico parque de Placetas, cuenta con numerosas sillas, de hierro también pero más amplias y con el aliciente de tener balancines. Naturalmente con estas sillas de balancines, sería impracticable el sistema habanero de las ringladas de sillas, pues podrían surgir serios conflictos entre los que quisieran y los que no quisieran balancearse. Pero es que, en Placetas, con más sentido común y más noción del verdadero objeto de los parques, nunca tuvieron la desdichada idea de poner las sillas en columna de honor.

Es posible, que la iniciativa de ese sistema que convierte a los concurrentes a los parques en niños de colegio, no haya sido de ningún Alcalde. Los Mayores no suelen ir a esos lugares más que los días en que se les ponen coronas a las estatuas y en tales actos, viene al pelo lo de tener los asientos en perfecta simetría.

Lo más probable es que esa iniciativa haya tenido su génesis en la tendencia al menor esfuerzo que todos tenemos, incluso los guardaparques. Pero si la conveniencia de los menos debe sacrificarse a la conveniencia de los más, es indispensable entonces que los funcionarios aludidos deben resignarse a trabajar un poco más en beneficio de la comodidad del público. Que les suban el sueldo, si así lo exigen, demostrando la justicia del aumento. Después de todo, el negocio, lo repetimos, da para ello. Es, como dejamos demostrado, mucho mejor que el de las "guaguas". Y como las utilidades de todo servicio público, directamente explotado por un centro oficial, deben emplearse en el mejoramiento de ese servicio, no sólo proponemos que se deje en libertad a las sillas, sino que se mejore el modelo actual de las mismas, cosa de que no tengamos que decirles a los extraños viajeros lo que tuvimos que decirle, como disculpa, al observador francés:

—Tiene usted razón, monsieur. Pero esto, no es más que aquí en la Habana. En Placetas, por ejemplo...

# EXENCION DE DERECHOS A MAQUINARIA PARA LA CAÑA

Ayer sancionó el Presidente de la República y refrendó el Secretario de Hacienda la Ley, por la cual se concede a la Punta Alegre Sugar Co, la autorización correspondiente para importar unas modernas máquinarias que serán utilizadas para el corte de caña.

### HIJA DESOBEDIENTE

Silvestre Castaño Castaño, vecino de 19 número 505, en el Vedado, denunció en la Judicial, que su hija Carmen, de 17 años de edad, constantemente lo insulta y desobedece, y lo mismo hacía con su difunta madre fallecida en 28 de febrero. Con motivo de haberla requerido la menor se marchó de la casa, ignorando su actual paradero.


VITI
DE BUEN TONO



HEMORROIDES
SIEMPRE ALIVIADAS
Y LA MAYOR PARTE DE LAS VECES CURADAS CON LA
POMADA MIDY
Representantes para Cuba: Apartado 137, — Habana.

¿Va su hija a la escuela con regularidad?

Muchas muchachas faltan a la escuela algunos días de cada mes por enfermedad, lo que en la mayoría de los casos, es innecesario porque tanto las jóvenes como las mujeres de edad, pueden fortalecerse con el Compuesto Vegetal de Lydia E. Pinkham.

Exija este empaque.

Los muchachos que sufren de agotamiento, insomnio, nerviosidad y falta de apetito, recobrarán nueva fuerza y vigor con el

Compuesto Vegetal de Lydia E. Pinkham

Su hija merece lo mejor en la vida.

De venta en todas las farmacias.



Cucaracha
Eficazmente matado con
Stearns' Electric Paste
También muerta segura para Ratas y Ratones
En todas las tiendas
Devolvemos El Dinero Si Fa



PARA ERUPCIONES e IRRITACIONES de la PIEL O EL CRANEO. Téngase siempre a mano. En las farmacias.
PURIFINA



Dr. R. Cuervo Barrera
Enfermedades del Corazón-terioesclerosis — Hipertensión arterial — Nefritis — Palpitaciones
EXAMEN ELECTROCARDIOGRAFICO de los enfermos del aparato circulatorio.
ESCOBAR 33
(Entre Animas y Lagunas)
De 3 a 5. Telfs. U-1353 y A-



Dr. Gonzalo Pedroso
CIRUJANO DEL HOSPITAL MUNICIPAL DE EMERGENCIA
Especialista en Vías Urinarias y Enfermedades Venéreas. Cistoscopia y cateterismo de los uréteres. Cirugía de Vías Urinarias. Consultas de 10 a 12 y de 5 p. m. en la calle Avenida de la República 254. E-1436 Indf. Junio



Dr. P. M. Souza
Garganta, Nariz, Oidos. Hospitales de New York, Viena, Budapest, Habana. San Lázaro 226, de 2 a 4.



DR. PULGARON
Manzana de Gómez 465
Teléfono A-1862.
PRIMERA Y SEGUNDA ENSEÑANZA. ENSEÑANZA SUPERIOR Y LATIN.
Visitas y Avisos: de 6 a 7.



LA MAYOR
32 EDIFICIOS
600 EMPLEADOS
SARRA
DROGUERIA
ABIERTA TODOS LOS DIAS
TODA LA NOCHE LOS MARTES


# FARMACIAS DE TURNO

## VIERNES

| Dirección | Teléfono |
|---|---|
| **HABANA** | |
| Lamparilla y Villegas | M-57 |
| B. Masó y Peñalver | M-9 |
| Zenea 145 | U-1 |
| Gral. M. Suárez y Oquendo | U-5 |
| Gral. Aguirre y R. Cabrera | M-5 |
| Padre Varela 1 | U-7 |
| Ave. de Menocal 121 | U-7 |
| C. Mª de Labra y Esperanza | M-8 |
| Pi y Margall 27 | M-4 |
| Ave. República y F. Andrade | U-8 |
| Gral. Q. Banderas y Corrales | M-1 |
| Padre Varela 645 | M-8 |
| Estrada Palma 95 | M-1 |
| Merced 42 | M-4 |
| Luz y San Ignacio | M-4 |
| Finlay y Soledad | U-1 |
| Príncipe núm. 19 | U-1 |
| Fernandina 77 | M-8 |
| Vicente Aguilera 67 y 67 | M-1 |
| **VEDADO** | |
| Calle 17 entre F y G | F-5 |
| Calle 2 entre 35 y 37 | F-6 |
| Calle M y 13 | F-6 |
| Ave. de Wilson 109 | F-5 |
| **VIBORA** | |
| 10 de Octubre 614 | I-7 |
| Milagros y San Anastasio | X-3 |
| Estrada Palma 59 | I-7 |
| 10 de Octubre 4 | I-7 |
| Concepción 18 | I-7 |
| **JESUS DEL MONTE Y SANTOS SUAREZ** | |
| Stos. Suárez y Serrano | I-7 |
| 10 de Octubre 218 | X-3 |
| **LUYANO** | |
| M. Fernández de Castro 113 | I-7 |
| M. Fernández de Castro 48 | X-2 |
| **CERRO** | |
| Salvador y Bellavista | I-7 |
| Calzada del Cerro 440 | M-4 |

NOTA.—Este grupo deberá prestar el servicio público todo el día y la noche de los Domingos siguientes: Febrero 10; Marzo 24; Mayo 5; Junio 16; Julio 28; Septiembre 8; Octubre 20 y Diciembre 1º.


EXCEMICIDA
MADAME SENTOURE
Maravillosa pomada francesa infalible para eczemas, herpes, psoriasis, ácido úrico, etc. Poderoso específico para llagas, úlceras crónicas. ¡Curas asombrosas! Venta: Sr. Johnson, Tacheque). Depósito: Máximo Gómez 412, Dr. Morist.


M.E.C.D. 2016

**Su pureza es la máxima que obtenerse puede**

**"CANADA DRY"**
Reg. U. S. Pat. Off.

*El Champaña de los Ginger Ales*

*Agentes Exclusivos y Distribuidores*
Otheguy & Cía.
Barnet 14 Habaña


# DECRETO PRESIDENCIAL CREANDO UNA OFICINA DE ESTADISTICA

## Las Pensiones a los Veteranos

Expedientes aprobados en la Secretaría de Hacienda

Luciano Sánchez Almeida, Soldado, $300.00; Aurelia Mejías, madre del Soldado del E. L., José Mejías, $225.00; Juan Santosa Zúñiga Zúñiga Cabo, $360.00; Antonio Hernández, Soldado, inutilizado $360.00; Juan Capella Morales, Soldado, $300.00; Maximiliano Ibáñez, s. o. a., Alférez $720.00; Tomás Bell Rizo, Sargento Segundo $420.00; Fidel Hernández Fundora, Soldado $300; Aurelia Ruiz Ruiz, Sargento Primero, $480.00; Quintín Barbón y Barbón, Soldado $300.00; Pablo Zamora Girón, Soldado $300.00; Sotero Polanco Zamora, Soldado $300.00 y Ramón Ginarte, Soldado $300.00.

## Será un Negociado de Estadística Comercial que actuará en la Sección de Comercio Internacional de la Cancillería

### VARIAS NOTICIAS DE LA SECRETARIA DE ESTADO

Por renuncia del señor Raul Alpízar, Canciller de Cuba en Tampa, fué designado para ese puesto el Sr. E. Rodríguez

Recibió ayer al Cuerpo Diplomático acreditado en la Habana, el Secretario interino de Estado, doctor Francisco María Fernández, a quien ayudó en esta misión de todos los jueves el introductor de ministros de la Cancillería, señor Enrique Soler y Baró.

Fueron muchos los diplomáticos y plenipotenciarios que ayer se dieron cita con el señor Secretario, la mayor parte de ellos acudieron como mera cortesía, menos el Encargado de Negocios de España, señor Alvaro de Maldonado, quien presentó a la Cancillería, al segundo Secretario de la Embajada, señor Castro Garnica.

Tambien acudió el señor Embajador de los Estados Unidos de México quien se despidió de los señores Secretario y Subsecretario. El Licenciado Carlos Trejo y Lerdo de Tejada e dispondrá a partir ayer noche—y así lo hizo —rumbo a Santiago de Cuba con el objeto de pasar breves días en la República de Santo Domingo.

El Ministro del Perú, señor Rey Boza, marqués de Giles, acompañado del señor Carlos Echecopar saludaron al Secretario. El señor Echecopar apreció la ocasión para despedirse, ya que parte en breve para México, lugar a donde ha sido destinado por su Gobierno y donde laborará con el Ministro del Perú, señor Oscar Barrenechea y Raygoda, por mucho tiempo Encargado de Negocios de esa nación en la Habana.

**RENUNCIA DE UN CANCILLER**

El señor Rafael Alpízar, Canciller de Cuba en la ciudad de Tampa, Estado de la Florida, presentó su renuncia de su puesto en la Secretaría. El digno funcionario, con aspiraciones más altas, pasa a prestar servicios en la Secretaría de Comunicaciones, con mayor categoría y emolumentos.

El puesto del señor Alpízar pasó a ocuparlo el señor Eduardo Rodríguez Valdés, Canciller graduado del Seminario Diplomático Consular.

Este nuevo funcionario del Servicio Exterior partirá en breve para Nueva York a prestar servicios, en razón de que es mucho y variado el trabajo que se realiza en esa oficina cubana.

Se espera que a más del señor Rodríguez Valdés, la Secretaría envíe dos o tres cancilleres más a Nueva York.

**LA OFICINA DE ESTADISTICA COMERCIAL**

El Presidente de la República ha firmado el siguiente Decreto creando la Oficina de Estadística Comercial:

"Vistos los artículos 18 y 28 de la Circular número 308 de la Secretaría de Estado, por los que se dispone que los Cónsules de la República remitan diariamente a dicha Secretaría una copia de las facturas consulares y comerciales que visen en sus respectivas oficinas, y

Considerando: que las copias susdichas han de servir de base a trabajos estadísticos de grandísima importancia en el orden del desarrollo de nuestro comercio exterior con miras al mejoramiento de la balanza mercantil de la República;

CONSIDERANDO: que este servicio debe ser confiado a personas que hayan revelado condiciones extraordinarias de inteligencia, laboriosidad y buen deseo en otros trabajos de la misma índole, y cuya experiencia sea conveniente utilizar en este caso;

RESUELVO:

Crear en la Sección de Comercio Internacional de la Secretaría de Estado un Negociado de Estadística Comercial, que bajo la supervisión técnica del Coronel don Manuel Despaigne, se compondrá de los señores Arturo Sainz de la Peña, Pedro Firmat, Mario García Vélez, Eduardo Anglés, Miguel Angel Campo, Rafael Reyes, Oscar Rodríguez y Julio Castillo.

Estos señores no percibirán por sus servicios otros emolumentos que los que disfruten actualmente.

**ORGANIZACION**

El Negociado de Estadística Comercial se organizará de acuerdo con las siguientes disposiciones:

Para los efectos de este Decreto se entenderá:

Por "mercancía", cualquier producto natural o de la industria de un país; o las producciones de la tierra o de la industria de otros países que por la industria de aquél hayan sufrido transformaciones o manipulaciones tales que experimenten aumento en su valor.

Por "país de origen" de una mercancía, aquel de que sea originaria, siempre que no haya sufrido en otro, transformaciones o manipulaciones tales que experimente aumento en su valor.

Por "país de procedencia" de una mercancía, aquel en que se halle en el acto de ser vendida al respectivo importador cubano, aunque fuere originaria de otro y hubiere de embarcarse directamente para Cuba en puerto de distinto país.

Por "lugar de procedencia" de una mercancía, aquel en que se encuentre en el acto de ser vendida al importador cubano, ya se trate del mismo puerto de donde zarpó el buque que la conduzca a Cuba, ya de otro lugar del propio país.

Por "valor" de una mercancía, su precio en el "lugar de procedencia", según la respectiva factura consular.

**CLASIFICACION**

Las copias de las facturas que vayan recibiéndose de los Consulados de la República serán clasificadas, primeramente por lugares de procedencia — los de residencia de los Cónsules — y después, por países, también de procedencia, para ser utilizadas en la forma que se expresará.

**LISTA DE ARTICULOS**

Con la necesaria anticipación, el Negociado de Estadística Comercial formará una lista de los artículos que se importen usualmente en Cuba, clasificados por "grupos", a base del Arancel de Aduanas. Estos "grupos" serán numerados consecutivamente, del primero al último, guardando el orden observado en el propio Arancel, en la división, también por grupos de las distintas clases de mercancías. Una vez aprobada dicha lista no deberá aumentarse el número de "grupos", ni cambiarse sus denominaciones, a menos que medie el correspondiente acuerdo, que no surtirá efecto sino a principios del próximo año fiscal. Los artículos no deberán transferirse de un "grupo" a otro, pero podrán incluirse en los 'grupos' correspondientes, los que se hubieren omitido al confeccionar la lista o se importaren en Cuba por primera vez. A esta lista se ajustará invariablemente y en todo tiempo, la descomposición de las facturas y la preparación de los distintos trabajos estadísticos.

**PREPARACION DE TRABAJOS**

Además de las copias de facturas y de la lista de que acaba de hacerse mención, el Negociado de Estadística Comercial utilizará en la preparación de sus trabajos las hojas impresas cuyos modelos se acompañan.

Registrada la factura, se insertará en su margen izquierdo, a la altura de la línea en que se comiencen a describir uno o más artículos idénticos, el número correspondiente al "grupo" a que pertenezcan esos artículos.

Se formará un cuaderno para cada mes, por cad apaís de origen, para anotar en él los datos que indica su encasillado.

En estos cuadernos se dedicará una hoja, o las que fueren necesarias, a cada "grupo" de artículos.

Se formará un cuaderno para cada mes, para anotar en él los datos que indica su encasillado, tomándolo de las copias de facturas que se hubieren examinado ya a los fines de la disposición anterior.

## Tarifa de Papel Para Confituras

Arancel que deben abonar los que se usan impresos parafinados

Al Presidente de la Comisión Arancelaria, remitió ayer el doctor A. O. Ceberio, Secretario de la Asociación de Industriales, el siguiente escrito:

Sr. Secretario de Hacienda.
Presidente de la Comisión Técnica Arancelaria.
Cuba y Obispo.
Ciudad.
Señor:

Nos permitimos someter a la consideración de la Comisión, para su estudio y solución, el siguiente problema:

Muchos industriales, especialmente los fabricantes de chocolates, bombones, etc., importan papel impreso, parafinado en una sola operación industrial, en máquinas especiales para dicha finalidad.

El precio de este papel es de 14 centavos la libra.

Hasta el 5 de enero del corriente año, estos papeles se aforaban por la Partida núm. 156-B, con un adeudo de $6.25 los 100 kilos.

En la fecha referida, con motivo de una Circular de esa Secretaría, se alteró la clasificación arancelaria, y desde entonces se vienen llevando a la Partida número 159-A, que tiene señalada un adeudo de $0.30 el kilógramo.

Como se puede apreciar, el adeudo que se aplica al producto de referencia, no está de acuerdo con su valor, ya que tributa, aproximadamente un cien por ciento del mismo.

El que se aplicaba anteriormente o sea el de la Partida 156-B, de $6-25 los 100 kilos, estaba más en armonía con el valor del producto y hasta tal vez dentro de la técnica arancelaria, ya que se trata de un papel impreso, parafinado.

Es por todo lo que antecede que ocurrimos, por su conducto, a esa respetable Comisión, con el ruego de que se señale un nuevo adeudo a los papeles de que tratamos, de los cuales enviamos una muestra, con un adeudo que esté de acuerdo con la política que sigue el Gobierno de la República, en sus deseos de favorecer las industrias nacionales.

Gracias por su bondad, y quedamos de usted, muy atentamente,

A. O. CEBERIO,
Secretario General.

**ESTAFA**

Pedro Benabad Carballal, establecido en Neptuno 234, denunció en la Jddifal, que le vendió muebles a plazos por valor de 100 pesos, a Luuas García Barroso, de Aramburo 52, quien sin haberlos pagado dispuso de


**FLY-TOX**
Mata los Mosquitos
*Facil de Usar*



**HAGA FRIO O CALOR**

**"La Lechera"**
**ES SIEMPRE LA MEJOR**


## CANJE DE GIROS DE CUBA Y EE. UU.

Pensiones y Jubilaciones (De la Intervención General)

**PAGO DE GIROS POSTALES**

Por la Intervención General se ha ordenado al Depositario de los Fondos de Giros Postales, remita al Potsmaster General en Washington la suma de diez mil pesos que ha resultado a favor de los Estados Unidos como resultado del canje de listas de Giros Postales entre Cuba y dicho país, correspondiente al mes de Mayo último.

**CHECK EXTRAVIADO**

Ha presentado la reclamación correspondiente el señor Arturo M. Castro relativa al check extraviado No. 814.893 de la Serie "B" por $80.33 expedido a su orden.

**ASUNTOS MUNICIPALES**

El Interventor ha remitido al Alcalde Municipal de San Diego del Valle el pliego de reparos deducido a la cuenta de Tesorería de aquel Municipio.

**PENSIONES Y JUBILACIONES**

Relación de las informadas: Sres. Augusto Sorondo Pérez, Regino Fernández Fernández, Pablo Hernández Martínez, Irene, Zoila y Leonila Elejalde y Elejalde, Lorenzo Ortíz Rosales y María Eugenia Soler y Montes.

**REPUBLICA DE CUBA**

## Secretaría de Hacienda

**Sección del Servicio Central**

SE SOLICITAN por este medio las ofertas para alquilar una casa que no tenga menos de 600 metros de fabricación, planta baja, o una sola nave con la misma superficie, prefiriéndose en todo caso que sea una sola planta.

Dicha casa la desea alquilar la Secretaría de Hacienda para instalar en ella las Oficinas de la Zona y Distrito Fiscal del Centro.

Esta casa o local se ha de encontrar situado dentro del perímetro comprendido entre las calles Avenida Simón Bolívar o Reina hasta Avenida de la República o San Lázaro y de la Avenida de Italia o Galiano a Padre Varela o Belascoaín.

Para informes dirigirse al señor Jefe de la Sección del Servicio Central de la Secretaría de Hacienda, en el cuarto piso de dicha Secretaría, situada en la calle de Cuba esquina a Pi Margall, antes Obispo.

**R. ALFONSO, Jefe de la Sección del Servicio Central.**

## Reconstrucción de la Carretera de Sta. Clara a Sagua la Grande

Dieron comienzo las obras para la reparación de la Avenida Martí, en Cumanayagua. La Avenida Porvenir

Fué aprobada el acta de recepción de las obras realizadas en algunos departamentos de la Secretaría de Obras Públicas.

El Jefe de la División y Supervisión de Obras de la Secretaría de Obras Públicas, ha remitido al Secretario del Ramo un informe del adelanto de las obras de la carretera de Santa Clara a Sagua. Se ha terminado la reconstrucción de unos 15 kilómetros, en el tramo desde el ingenio Santa Teresa hasta el kilómetro 48. Se construye ahora un tramo de 40 kilómetros desde el lugar denominado Corazón de Jesús hasta Santa Clara.

También será reparado el puente de acero Felipe Pazos que se considera el de mayor longitud de la República, pues cuenta siete luces de 150 pies cada una.

**REPARACION DE LA AVE. DE MARTI, EN CUMANAYAGUA**

Se ha dado comienzo a las obras de reparación del kilómetro 31 al 32 de la Carretera de Cienfuegos a Nanicaragua, en su cruce por el poblado de Cumanayagua, denominado Avenida de Martí. Consisten los trabajos en la reconstrucción de la carretera, construcción de aceras, dejando en el centro un cantero destinado a jardín. En dicho cruce se hará el pavimento de dos clases, en una parte del telford macadam bituminoso y otro de concreto.

**RECEPCION DE OBRAS**

—Bajo la dirección de los ingenieros del Negociado de Faros y Auxilios a la Navegación, se está reparando el faro Bahía de Cádiz, situado en el cayo de su nombre, a 56 millas del puerto de Cárdenas.

Han sido aprobados los planos, presupuesto y memoria de los trabajos que se han de llevar a cabo en el Negociado del Acueducto en la Secretaría cuya subasta se llevará a cabo sin demora, por la urgencia de estas obras.

—Para el día 26 del corriente a las diez de la mañana se ha fijado la subasta de efectos sanitarios y materiales de fabricación, con destino a las dependencias de la Secretaría, y de las oficinas del interior

—Hoy se celebrará la subasta de piedra picada, rajón, gravilla y recebo cuyos materiales serán destinados a los trabajos de la Secretaría y de las oficinas de provincias durante el año fiscal. Esta subasta se hará simultáneamente en la Secretaría y en las Jefaturas de los Distritos provinciales.

—El Jefe del Negociado de Calles y Parques, ha rendido el informe diario de los trabajos que viene realizando en distintos lugares de la ciudad; y en las calles y parques de los barrios del Vedado, Cerro y Jesús del Monte.

—Por el Jefe del Negociado de Ensanche y Embellecimiento de la Ciudad de la Habana, se autorizó las licencias de fabricación solicitadas por los señores Manuel Pérez Collar, José Antonio Fernández, Macrino Hernández, Ramón Suárez Fleites, Diego Jiménez y por las señoras Margarita del Monte viuda de Sánchez y Ofelia Molina Parracia.

**LA AVENIDA PORVENIR**

Han comenzado los trabajos de reparación de la Avenida Porvenir en el barrio de Luyanó las que continuarán en toda su extensión hasta la Víbora. Esta Avenida que descongestiona en parte la Calzada de la Víbora se halla intransitable.

## LOS PASAPORTES Y CIUDADANIAS

Relación de los solicitados en la Secretaría de Estado.

**CARTAS DE CIUDADANIAS**

Domingo Fortes; Domingo Guzmán; José García; Gualberto Ponce; Amelia Mesa; Jacobo Moisé; Carlos Olave; Ilda Seijas; Alfonso López; Ignacio Santa María; Benjamín López; Demetrio López; Agustín López; José Vilar; Juana Pérez; Cecilia Hernández; José Martínez; María de la Concepción Libarata; Carlos Manuel Peña; Matías Porcell; Ramón Lles; Baldomero Suárez; José Feria.

**PASAPORTES VISADOS**

María Luisa Gómez; Dulce María Molina; Enrique Bascuas.

**PASAPORTES**

María Herrera; Jorge Fernández; Norberto Mas; Cecilia Osmet; Tiburcio Fiallo; David Suero; Alejandro Suero; Mario Piñas; Francisco Olay; José Oses; Carlos Rodríguez; Emilio Fernández; Alfonso Moutas; Elpidia de la Peña; America Pando; Ignacio Un Yao Tsin; Ana Elena Gómez; Juan Sánchez; María Ramona Valdés; José Angel Landa; Francisco Peña; María Teresa Hijuelo; Antonio Menéndez; Daniel Bethencourt; Wigberto Eliades Loreto; Tomás Batista; Juan Batista; Raul Batista; Justo Urrutia; Oscar Massot; Pablo Aportela; Matías Porcell; Fernando de Armas; Luis Quesada y Ramón Santiago.

## Concierto en el Malecón el 23

Programa del que ejecutará la banda de música del E. Mayor

A LAS 8 P. M.

1.—Marcha Militar "Cadetes de Cuba", J. Molina Torres.
2.—Sinfonía "Campanone", L. Mazza.
3.—"Rapsodia Húngara número 2" (a petición), F. Liszt.
4.—Gavotta "Coqueta", C. Fernández.
5.—Selección de la Opera "Gioconda". A. Ponchielli.
6.—"Mosaico Cubano", L. Casas Romero.
7.—Danzón, "Te Odio", P. Zerquear.
8.—Himno Nacional Cubano, P. Figueredo.

José Molina Torres, M. M.
Capitán Músico, Jefe y Director de la Banda.

## LAS PLANTAS EN ISLA DE PINOS

Las infecciones en la granja de presidio no son importantes

El Sr. León Bouclé, Inspector del Departamento de Sanidad Vegetal Encargado del servicio de jardines y viveres, en telegrama de ayer, dirigido a la Jefatura de dicho Departamento, desde Nueva Gerona, Isla de Pinos, informa que los insectos y enfermedades encontradas en las plantaciones de la Granja del Presidio Modelo, son de poca importancia y serán dominados fácilmente. Asimismo informa haber inspeccionado el Distrito de Santa Fé y San Juan, no encontrando la plaga "Mosca Prieta", siguiendo mañana a Santa Bárbara.

Por la Jefatura de Sanidad Vegetal, a virtud de haberlo ordenado así el Dr. Nemesio Busto, Subsecretario de Agricultura, se ha designado al Sr. Rodolfo Arango, Inspector Oficial 5o. de dicho Departamento, para que lleve a cabo una conferencia el día 4 de Julio próximo, a las 2 y 30 p. m., en una finca en Pedro Betancourt, provincia de Matanzas, al objeto de demostrar prácticamente, a los agricultores de dicho Término, la fórmula y procedimiento para combatir la plaga "Mosca Prieta", en las plantaciones cítricas. Estas demostraciones prácticas a los vecinos de dicho término, se realizarán por haberlo solicitado así del Dr. Busto, el Sr. Leonardo Loinaz, Alcalde Municipal del expresado término.

## Almuerzo Anual de los Dentistas

Tendrá efecto mañana, en el pueblo del Mariel

Los miembros de la Sociedad Odontológica Cubana que en reciente asamblea concedió el Título de Miembro de Honor de la institución al doctor Francisco María Fernández, Secretario de Sanidad y Beneficencia, celebrará mañana, sábado, un día de campo en el Mariel, para conmemorar el undécimo aniversario de su fundación.

El programa combinado es el siguiente:

De diez de la mañana a doce del día los excursionistas en distintas lanchas darán un paseo por la bahía, visitando la Estación Cuarentenaria del Mariel; a las doce y media, en el hotel Villa Martín, será ofrecido un suculento almuerzo, al que ha sido invitado especialmente el señor Secretario de Sanidad y Beneficencia, doctor Francisco María Fernández.

De dos a tres de la tarde los odontólogos y demás invitados harán una visita a la fábrica de cemento El Morro y de 3 a 4, a la Academia Naval del Mariel, regresando hacia la Habana inmediatamente después.


**FLY-TOX**
MATA LAS CHINCHES
ÚSELO EN TODAS PARTES
NO MANCHA



¿Qué es mejor para el mal de estómago?

La mayoría de las dolencias estomacales, como indigestión, acedía, gases, dolor, acidez, etc., son causadas por un exceso de ácido en el estómago.

Los digestivos artificales, como la pepsina no están indicados en esos casos y pueden causar mucho daño. Pruébese echar a un lado todos los digestivos y trátese de neutralizar el ácido que ha descompuesto el estómago tomando una cucharada o dos pastillas de Magnesia Bisurada pura en un poco de agua. Esta dosis calma instantáneamente el estómago y hace desaparecer el dolor y el malestar, y la digestión de los alimentos se hace como lo manda la naturaleza. Para el rápido alivio de la acidez del estómago.

**LA MAYORIA PREFIERE la MAGNESIA BISURADA**

**para las Ulceras y Lastimaduras**

El Ungüento Cadum ha demostrado ser un gran remedio para millares de personas que han estado sufriendo durante años de enfermedades tan molestas como de tan mal aspecto para la piel. Las lastimaduras, erupciones y otros padecimientos angustiosos ceden prontamente a sus propiedades curativas tan maravillosas. Es distinto a cualquier otro remedio y puede usarse con toda confianza. Hace cesar al instante la picazón y cicatriza en seguida el eczema, acné (barros), granos, forúnculos, úlceras, erupciones, urticaria, ronchas, almorranas, comezón, sarna, heridas, arañazos, cortaduras, postemillas, escaldadura.



**LA REGENTE**
Neptuno y Amistad

Estando próxima la subasta de prendas empeñadas que adeudan seis meses de interés, rogamos a sus propietarios pasen a pagar los mismos para evitar que sus prendas vayan al remate.

Ofrecemos un surtido de excelentes joyas, que procedentes de empeño realizamos a precios sin competencia. Seguimos dando dinero al más bajo interés de plaza.

CAPIN GARCIA Y Cía.



**REMEDIO DEL DR. HALE PARA EPILEPSIA**

Ataques Baile de San Vito, Convulsiones y Enfermedades que afectan el Sistema Nervioso.

*Remedio del Dr. Hale* es la fórmula del mejor Especialista de los Nervios en Nueva York y se vende con

Garantía o se Devuelve el Dinero

ADMIRABLES RESULTADOS SE OBTIENEN PRONTAMENTE

LO VENDEN EN TODAS LAS BOTICAS EN FRASCOS GRANDES DE 16 ONZAS



UVA LIQUIDA SIN FERMENTAR
**MOSTELLE**
M. CABRERA Y Cía TELF. A-0342
EL VERDADERO JUGO DE UVAS. EL UNICO



**FLY-TOX**
MUERTE SEGURA PARA LOS INSECTOS
Compre Una Lata Hoy Mismo



**En Cualquier Café**

puede Ud. pedir un DAIQUIRI, pero solamente en el PLAZA tomará el verdadero.

El Famoso Hotel del Parque Central
*El lugar de reunión de la "gente bien"*

(1)



**OYE, FANATICO:**

Ganará Uzcudum o ganará Schmelling pero ten por cierto que si me dejan te quiero y si no también. Todo es cuestión de buscar la forma, y siempre se encuentra cuando hay empeño. Libretas de Ahorro, no. Concurso de Belleza, sí. Lo mismo da. De una manera o de otra son siempre $40.000 para mis muy devotos consumidores, como prueba cabal que se agradece y se corresponde.

Lee en "El Mundo" las Bases del Concurso Mundo-Partagás, y ve preparando tu candidata.

Tuyo afectísimo,

**CARUNCHO No. 15**


M.E.C.D. 2016

Los niños lloran por que les den

CASTORIA

de Fletcher

¡MADRES! La Castoria Fletcher es un substituto agradable e inofensivo del aceite de palmacristi, el elixir paregórico, las gotas para la dentición y los jarabes calmantes. Especialmente preparada para los nenes y los niños de cualquiera edad.

Recomendada por los médicos.

Con cada frasco van instrucciones detalladas para el uso.

Para evitar imitaciones, fíjese siempre en la firma Chas. H. Fletcher


# SOCIEDADES ESPAÑOLAS

## SECCIONES EN LA ASC. CANARIA

Pablo Alvarez de Cañas sigue sometido a tratamiento médico

**ASOCIACION CANARIA**

Nuestro estimado compañero señor Pablo Alvarez de Cañas, que es también Presidente de la Sección de Cultura, continúa enfermo y bajo el tratamiento que le ha impuesto el doctor Roberto Quero, Jefe de Clínica del Hospital Mercedes.

**LA SECCION DE INTERESES**

Bajo la presidencia del señor Severo Yáñez, celebró una importante junta ordinaria la Sección de Intereses Morales y Materiales de la Asociación Canaria.

Después de aprobarse las actas anteriores, se procedió al examen y aprobación de las cuentas del mes de Mayo, se adjudicaron distintos pedidos, se nombraron varias comisiones y se conocieron y aprobaron los informes de la Comisión Fiscalizadora y del Vocal Inspector.

**LA SECCION DE FOMENTO**

La Sección de Fomento Económico de Asociación Canaria, presidida por el señor Sixto Abreu Trujillo, se reunirá el domingo próximo en la casa de salud "Nuestra Señora de la Candelaria", a las nueve de la mañana.

Esta reunión revestirá singular importancia, ya que en la misma se resolverán distintos particulares en relación con la construcción de la Capilla de la Candelaria, que muy en breve dará comienzo en terrenos de aquel moderno y ya famoso Sanatorio.

## Actos Para Hoy

**CLUB RIBADESELLA.** — Junta Directiva, en el Centro Asturiano, a las 8 y media y media p. m.

**BENEFICENCIA CANARIA.** —Gran asamblea, en su local social, Paseo de Mart 107.

## Bailes

**JUNIO 23**

**LA JUVENTUD DE LA BARQUERA;** Matinée bailable en el Salón Ensueño de La Tropical, con orquesta y Sexteto.

**GRAN FOMENT CATALA.**— Gran Verbena de San Juan, a las 9 p. m.

**CASINO ESPAÑOL.** — Matinée dedicada a los socios y sus familiares de 2 a 5 de la tarde.

**JUNIO 30**

**LOS DE SOTO DEL BARCO.** fiesta de San Pedro; en Lisa Park, Marianao, con muchos atractivos.

**SAN LORENZO DE ARBOL Y SU COMARCA;** Gran fiesta bailable en los jardines de la Tropical en el salón Tropical.

**JULIO 6**

**G. FOMENT CATALA.** — Gran baile Renacimiento en sus salones, con grandes atractivos, y especial decorado.

**JULIO 7**

**HIJOS DEL AYMTO. DE COSPEITO.** — Matinée bailable en La Cotorra.

**SAVIÑAS LEMUS CLUB.** — Matinée en los Propietarios de Medina, con una orquesta y un sexteto.

**JULIO 14**

**LOS DE S. MARTA DE ORTIGUEIRA.** — Gran matinée bailable en La Cotorra, a beneficio de un socio inválido.

**JULIO 21**

**NATURALES DE PUENTES DE GARCIA RODRIGUEZ.** — Gran festival en los jardines de La Tropical, con varias orquestas, sones y el Cuarteto Típico Gallego.

**JULIO 28**

**HIJOS DE SAN MIGUEL Y REINANTE.** — Gran matinée en los jardines de La Polar, con una orquesta y un son.

## UN HOMENAJE AL DOCTOR CERVIGON

La Colonia Española de Guines le ofrecerá mañana un banquete

El Centro de la Colonia Española de Giiines ofrecerá el próximo sábado 22, a las ocho de la noche, un homenaje de simpatía y cariño al joven y conocido Doctor en Medicina, y elocuente orador doctor Rafael Zervigón.

Consiste dicho homenaje en un gran banquete que tendrá efecto en el local del referido Centro Español.

Son numerosas las adhesiones recibidas, en primer término la del Dr. Francisco María Fernández, Secretario de Sanidad y Beneficencia, el Gobernador Provincial señor Antonio Ruiz y otras distinguidas personalidades.

En el acto usará de la palabra, ofreciendo el homenaje, el Director de "Excelsior-El País" señor Manuel Aznar.

Figura como Presidente de la Comisión Organizadora el señor Francisco Hevia, Vice Cónsul de España.

## GRAN FESTIVAL DE LOS DE IBIAS EL DIA 14

La Sección de fiestas del Club Naturales del Concejo de Ibias presidida por el señor Antonio Vidal, ha celebrado sesión, actuando el Secretario Alfredo Arias, asistiendo al acto los vocales José Cao, Nemesio F. Monjardin y Manuel Cuervo. Se trató sobre la Matinée que ha de celebrar la sociedad en La Tropical en el salón del Mamoncillo e día 14 de Julio, que será amenizada por una orquesta y un Son.

## JIRAS

**JUNIO 23**

**UNION DE VILLAMEA Y VILLAODRID.** — En Cerro Moderno, almuerzo y baile.

**GRAN ROMERIA DE SAN JUAN.** — En La Polar, patrocinada por las sociedades de Pol, Castroverde y J. de Baleira.

**CALO Y VIDUIDO.** — Gran jira en el salón Mamoncillo de La Tropical, almuerzo, matinee bailable, a las 12 m.

**JUNIO 30**

**NATURALES DEL CONCEJO DE ILLAS.** — Gran fiesta en el salón Ensueño, en La Tropical. Exquisito menú, orquesta superior, música típica asturiana.

**NATURALES DE LA PEROJA.** — Gran romería en todos los jardines de La Polar. Almuerzos, meriendas, bailes, partidos de balompie, con premios a los triunfadores. Cuatro orquestas. Otros atractivos.

## UNA REUNION EN ESPAÑA INTEGRAL

Es la primera fiesta bailable de esta clase que celebrará

Mañana sábado es la primera reunión familiar bailable en la Institución España Integral, que tiene su domicilio en la calle Egido.

A las nueve en punto de la noche daró comienzo la reunión, para terminar a las doce.

Una orquesta amenizará la parte bailable. Para los socios, es gratis la entrada.

Muchas familias asistirán a esta reunión, toda vez que el Consejo de Damas de la Institución, toma gran interés por el éxito de esta fiesta.

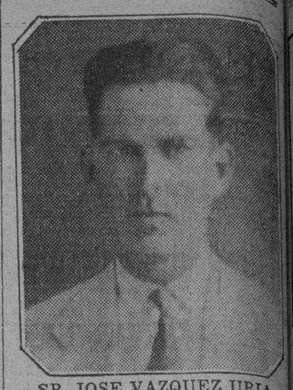

SR. JOSE VAZQUEZ URIA

Amable comerciante del giro de víveres y licores finos. Es muy popular en el Vedado. Su establecimiento "Las Mercedes", surtido siempre con artículos frescos y de la mejor calidad, está en 26 y 27 Vedado. Allí van los inteligentes en licores a tomar y saborear el exquisito coñac jerezano "Rey de Copas" que distribuyen los Sres. González y Pérez.

## LOS PATRIOTAS Y EX-MILITARES

Formación de delegaciones y nombramiento de delegados

Celebró sesión en su local social, de San Miguel 134, la Directiva de la Sociedad de Ex-Militares y Patriotas españoles, bajo la presidencia del señor José Ramudo, actuando de Secretario el señor Marcelino Sande. Se dió lectura a las comunicaciones recibidas sobre distintos particulares del Exmo. señor General Primo de Rivera, y de otras personalidades.

De la constitución de Delegaciones y nombramiento de Delegados respectivamente: En Ranchuelo fué nombrado Delegado el señor Rodolfo Hernández; en La Esperanza, el señor José Delgado Ruiz; en Manacas, el señor Joaquín García Pérez; en Santa Clara, el señor Manuel López; en Guanabacoa, el señor Joaquín Fernández; en Regla, el señor Vicente Peña; en Marianao, el señor Antonio Rodríguez, todos entusiastas de la institución.

Se otorgó un Voto de Gracias al Director doctor Rafael de la Concepción León. Y finalmente, se acordó remitir a Madrid la lista de socios fundadores de la institución.

## LOS DE VILLAMEA Y DE VILLAODRID

Terminó el reparto de los billetes para el almuerzo

Ayer terminó el plazo acordado por la Sociedad de Villamea y Villaodrid, para el reparto de los tickets para el almuerzo que esta Sociedad ofrecerá a sus asociados el día 23 del actual en la terraza de Cerro Moderno.

La Directiva ha contratado los servicios de una orquesta que amenizará le almuerzo y ejecutará el siguiente programa bailable, en la matinée.

Pasodoble El Presidente; Danzón Solo por Tí (estreno); Fox trot Abotónate el Saco; Danzón Despierta Trovador; Pasodoble Puente Nuevo; Son Que se Corra la Bola; Danzón Apriétame pero no me Pises

Segunda parte: Vals Ramona; Danzón Cheché y la China; Fox Trot Estas son mis Debilidades; Son Agua Mayumbatube; Pasodoble La Comisión; Danzón Las Campanas dan las Doce; Son Engancha Carretero y Extra, Jota.

## CENTRO GALLEGO

SECRETARIA

SUBASTA

Debidamente autorizada la Comisión Ejecutiva de este Centro por la Asamblea de Apoderados, saca a pública subasta por término de cinco años, el arrendamiento del piso principal de la casa Prado y Dragones, propiedad de este Centro, conforme al pliego de condiciones que se encuentra de manifiesto en el local de la Secretaría social, a disposición de los que deseen examinarlo y en las horas comprendidas entre 8 y 11 de la mañana y de 1 a 5 de la tarde de todos los días hábiles.

Se hace saber asimismo que el acto de la subasta se verificará a las nueve de la noche del día 26 del mes en curso en el local de la Presidencia de la Asociación y por ante el Tribunal de Subasta designado al efecto.

Habana, Junio 19 de 1929.

Vto. Bno.

**Manuel BAHAMONDE DIAZ,** Presidente del Tribunal de Subasta.

**José GRADAILLE,** Secretario.

## EL DOMICILIO DEL CLUB MADRILEÑO

Será inaugurado en breve en la casa Cárdenas 45, altos

Dentro de breves días inaugurará el Cluz Madrileño su local social, en Cárdenas 45, altos. Los madrileños han decidido establecer su casa, en la cual los socios puedan encontrar solaz y distracción, y en amenas charlas, recordar la Villa del Oso y del Madroño los ratos pasados en el "Retiro", la Moncloa, Parque del Oeste, La Castellana, Cuatro Caminos, las Ventas, Puente de Vallecas, Los Carabanchéles, Puerta de Hierro Fuente de la Teja, la "Borbi", Ciudad Lineal, Ventorro del Chaleco, Dehesa de la Villa, la Casa de Campo, sin olvidar el Pardo, la Cuesta de la Vega y hasta la Cuesta de las Perdices y tantos otros sitios añorados por los hijos de Madrid.

muy pronto un Comité de Damas la Sección de Recreo y Adorno, la de Propaganda, desplegarán sus iniciativas para organizar la fiesta inaugural, que hará exclamar a más de un joven ante una gachí: "¿De qué te las dás, mi vida?" y oirá la contestación obligada: ¡Mía tú ese! ¡Del Club Madrileño!

## Movimiento de Enfermos en las Quintas de Salud Hasta las Cuatro de la Tarde de Ayer

ARLOS— QUINTAS 123 1234 123 6 666

**LA PURISIMA CONCEPCION DE LA ASOCIACION DE DEPENDIENTES**

Ingresaron: Zoilo Sangroni Gómez; Mariano Fernández Ruiz; Lydia González Cobles; Guadalupe Hernández Romero; Leandro Casas Bagaria; Juan Francisco Rodríguez Alonso; José Ramón Valdés Galán; Eudosio Rodríguez García; José González Alvarez; Simón Katz; Santiago Artigas Hernández; Enrique Ibarzábal Sigle; José Mariño Lombano; Abelardo Amat León; Juan Quintana Ocariz; Antonio Vizoso Fernández; Oscar Gutiérrez Martínez; Antonio Pérez Torres; Ramón Vega Sánchez; Herminio Fernández Rodríguez; Santiago Laso y Avila; Angel Fernández Santibáñez; Juan Fernández Arrabal; Pedro Calderón Molina.

Salieron de alta: Jesús Fernández López; Antonio López González; Elías Martínez Bahamonde; Bernardino Rodríguez Pérez; Hilario Echevarría Echevarría; Juan Moreto Riera; Miguel Angel de la Guardia; Manuel A. Campos Ballesteros; Zoilo Sangroni Gómez; Antonio García Camacho; Pedro López Iravedra; Virginia Millán Rivero; Alejandro Díez Luero; Bernardo García San Miguel; Mario López Calderón; Alfredo Fernández Costa; Ricardo Rias Fernández; Francisca Sampedro Fuentes; Manuel Alcalde Inclán; Pablo M. Salas Campo; Rafael de Justo Valdés; Juan R. Zaragoza Miranda; Alberto Alemán Hernández; Celedonio Piñero Alvarez; Hilario Canda y Alvarez; José Gardel Garrigó; Oscar C. Calcines.

**LA BENEFICA DEL MUY ILUSTRE CENTRO GALLEGO**

Ingresaron: David Crespo Blanco; Manuel Berges Noval; Ramón Bosch García; David Gómez Fernández; Pedro Espinosa Losada; Darío Calvo Paz; Francisco García Martínez; Enrique Leo Castro; Juan Pena Rodríguez; Ricardo Anido Vázquez; Jesús Vázquez Cendán; Eladio Marzábal Morillo; Manuel Dorado y Dorado; Manuel Guzmán Carballo; Miguel Campillo Amado; Ambrosio Uribe Orendo; José María Cabaleiro Caramés; José López Portela; José Pérez Rodríguez; Aquilino Formoso Ortiz; Andrés Seibane Longarela; Emilio San Martín e Iglesias.

Salieron de alta: José Louriñas González; José Garabal Rey; Francisco Barrera Rodríguez; Manuel Calvo Durán; David Crespo Blanco; Benigno Vela y Acosta; Evencio Atrio Santelo.

Fallecieron: Miguel Pereira Martínez y Antonio Vázquez Fernández.

**COVADONGA, CENTRO ASTURIANO**

Entradas: Laureano Llera Fernández; José Suárez García; José Ferrao Pérez; Francisco Vicente Castro; Manuel Díaz Alvarez; José Mel Quesada; Inocente M. Felipe; Manuel Miró Muiz; Gumersindo Menes; Benito Granda; Ramón Díaz y Suárez; Angel González Busto; Pedro C. Marut; Amador Vicjande Arias; Juan Rozos Canella; Ramón Díaz González; Manuel Alvarez González; Manuel García García; Ramón Alvarez Molina; Manuel Rodríguez Maseo; Juan Sergio López Pérez; Ramón Fernández; Angel S. Zarabozo; Luis Sánchez Castaño; José Espinosa Espinosa; Daniel Núñez; Elías Fernández García; José Gómez Roa; Cándido Cabrera Martín; Martín Rodríguez Martínez; José Fernández Fuerma; Manuel Otero Saavedra; José Germán y Martín; José Organes; Lucinio Zorrilla; Ramón García González; Aquilino Sánchez.

Salidas: Jesús Madrera Collado; José María González; Constantino González; Alfonso Gómez Carmona; Rafael Estrada Corripió; José de la Funet Santiago; Ricardo Alrahan Iglesias; Valentín Pardo Alvarez; Manuel Fernández Remis; Emilio Martínez Vallina; Carlos Vega y Prida; Modesto Pérez del Dago; Gregorio Monteserín; Vicente García Arnaldo; Motel Esppel; Antonio María Rodríguez; Reinerio Villamar; Cándido Blanco Blanco; Víctor Granda; Aurelio Fernández; Vicente A. Pérez; Aurelio Hevia; José Emilio Abel; Esteban Carbajal; Angel García Menéndez; Laureano Casanova; Jesús Cueto; Diego García Vallín; Juan Moreno Martell; José Antonio Fernández; Francisco Martino del Collado; Enrique Herrera Díaz; Marcelo Ruiz y Pérez.

**NUESTRA SEÑORA DE LA CANDELARIA DE LA ASOCIACION CANARIA**

Ingresaron: Manuel Millo González; Ricardo Mesa Méndez; José Cárdenas Naranjo; Antonio Cordobés Hernández; Sebastián Florido González.

Salieron de alta: Modesto Pérez Quintana; Manuel Abraham Pestana; Manuel Pérez Reyes; Miguel Concepción Pérez; Juan Hernández Padrón; Víctor Aranguren Valdés.

**SANTA TERESA DE JESUS DEL CENTRO CASTELLANO**

Ingresaron: Manuel Vega; Amalia Alfonso; Elías Preciado.

Salió de alta: Leoncia Martínez.

**LA BALEAR DEL CENTRO BALEAR**

Ingresaron: Manuela Marcos Rivero; Irma Cawa Blanco; Herminia Valdés; Basilisa Azcúnaga.

Salieron de alta: María Rodríguez y Abad; Teresa Alvarez Fernández; María Rodríguez Hernández; Carmen Medina de Prado.

**CONCEPCION ARENAL DE HIJAS DE GALICIA**

Ingresaron: Carmen Sillero Montero; Gumersinda Fernández; Manuela Vázquez Vila; Encarnación Fernández Lamela; Ada Gaitán Rivas; Aura García Rivera; Anuncia Andrade; Josefa Vega García; Carmen Gil Marrero; Georgina Artan Martínez; María del Carmen Marrero; Alicia García Arés; Cándida López Franco; María de los Angeles Calvo; Margarita García Hernández.

Salieron de alta: Estrella López de la Fuente; Herminia Guerra Herrero; Emilia Fernández; Mercedes Patira; Esperanza Rouco; Plácida Ledo; Francisca Coy; Eufrasia Fernández; María Pérez Meiriño; Eva González Louzán; Antonia Arés Freire; Ramona Leal Fernández; Enddosia García Pérez y menores Orlando y Héctor Justiz.

## CABLEGRAMA DE BLANCO HERRERA

Enviado de N. York a los cronistas de sociedades

Nueva York, Junio 20-1929.
Nueva Fábrica de ielo.
Habana.

Saludo a los cronistas de Sociedades Españolas. Salgo hoy para Cádiz contentísimo del trato exquisito de la tripulación Marqués de Comillas y comodidades buque. Saludos extensivos a las Sociedades y amigos.

(fdo.) JULIO BLANCO HERRERA

Agradecemos al señor Blanco Herrera su atención reiterándole nuestros votos porque lleve feliz travesía.

## BENEFICENCIA DE LOS CASTELLANOS

Expedientes de peticiones de socorros que fueron despachados

Ha celebrado sesión la Comisión de Propaganda de la Sociedad Castellana de Beneficencia dando a conocer las nuevas altas de socios, y se dió cuenta de las listas de otros cuyas inscripciones deben procurarse, ya que su posición social les permite prestar su concurso a la Beneficencia.

Se trataron gran número de expedientes de peticiones de socorros, tramitándose todos favorablemente, por el Secretario señor Luís Vidaña. Tanto la Comisión de Propaganda como la Directiva que preside el señor Manuel Alvarez Valcárcel se propone este año realizar una gran labor social

# MISCELANEA

## ALIMENTACION

Mi compadre y caro compañero Tartarín de Tarascón, que también responde por Jorge Fernández de Castro, no cesa de dar batallas entre chupada y chupada a un cigarro Especial de La Gloria, en pro de la alimentación vegetariana. Tal parece que ha hecho de ese sistema alimenticio un sacerdocio, y no pasa un mes sin que le cante loas a las patatas y verduras.

Días atrás, apoyado en las teorías del también vegetariano y médico Allison, expone cómo los mismos animales carnívoros no proceden de la manera suicida que el hombre, al comer carnes, toda vez que estos animales acechan a otros animales vivos, los derriban, sorben su sangre, devoran sus entrañas y músculos con el mismo placer que salimos nosotros a la calle con una corbata Rusquellana dispuestos a jibar un vermú Pemartín.

¿Quiere decir esto que nosotros debemos emplear el mismo método que los irracionales? La teoría es tan fácil de llevar a cabo cual adquirir una libra de chocolate La Gloria. Pero yo entiendo que si la carne es dañina cuando sale del refrigerador, no lo es menos cuando es de muerte reciente. Está más que probado que la baja temperatura conserva la carne fresca y además la pone blanda y por tanto tan digerible como los deliciosos cocktails que sirven La Florida de Obispo y Monserrate.

Ahora bien. El espíritu que me mueve a no estar de acuerdo con las teorías de los vegetarianos, está basado en el agradecimiento que siento hacia las carnes, dicho sea sin el menor asomo de darle a este párrafo un doble sentido. Yo he intentado varias veces hacerme vegetariano y a los quince días me faltaban fuerzas para llegar caminando desde la popular Diana a Los Precios Fijos, no obstante estar tan cerca uno del otro estos dos comercios.

Debido a la extrema debilidad que sentía, me era necesario empezar nuevamente a comer bistés, pierna de puerco, lechón, morcilla, etc. etc., y a los cuatro días de "Tratamiento carnívoro" me ponía en condiciones de derribar a Uzcudum de una puñada. ¿Dónde están pues las desventajas que proporciona el comer carnes?. Más fácil es que un tubérculo proporcione tuberculosis que un riñón soté desinfectado por el fuego. Esto es tan lógico como acudir a la casa de Langwith y Co. de Obispo 66, cuando se necesitan flores o semillas para plantas.

La vitalidad que debo a las costillas de carnero, ternera o buey, me hace suplicarle al caro compadre que no se extienda tanto en la propaganda vegetariana, no sea cosa que debido a ella veamos dentro de pocos años a los hombres y mujeres sin fuerzas casi para andar. Tenga en cuenta el insuperable humorista que le he visto muchas veces fajarle como bueno a los tamales de puerco y a la harina de maíz con carne de ídem... Vamos a ir poco a poco en bien de la humanidad, que aún no he visto que los vegetarianos sean inmunes a las mismas enfermedades que abaten a los carnívoros, ni lleguen a alcanzar tanta vejez como Matusalén.

. . . . . .

Coma cuanto le apetezca siempre que tras las comidas tome la Pepsina y Ruibarbo del Dr. Bosque, que cura la dispepsia y evita la acidez.

Hoy es San Luis, pero los Juanes que celebran su onomástico el día 24, también tienen derecho a que se les regale pañuelos con preciosas iniciales y corbatas archielegantes. Seleccione con tiempo esos artículos en el Palais de La Rusquella sito en Obispo 108, frente a Pote.

Modelo de polémica periodística muy siglo XX.

Nadie como yo, admirado e ilustre compañero, siente el placer y el deleite de releer sus bellas y sugestivas crónicas; pero ha de permitirme que, con el respeto que su claro talento me inspira, no opine como su cerebro previlegiado al afirmar Vd. que la avaricia rompe el saco, toda vez que según mi humildísima opinión el saco se rompe con el uso... etc. etc.

Lo que opina todo el mundo, es que una tumba sin una duradera corona de biscuit fabricada por Novoa y Co., de Sol 70, de una impresión de olvido hacia el desaparecido.

Mármoles de primera y seriedad en las operaciones. Son las garantías que ofrece el caballero Sr. Fernando Zapata, gerente principal de la "Casa Manfredi".

Entre cobrador y pagador.

—No puedo abonar esta cuenta porque necesito que me la traiga "Trigeminada".

—No entiendo.

—Triplicada, hombre, triplicada.

Son deliciosos los sandwichs tostados de jamón y queso que vende a diez centavos La Bilbaina de Neptuno 3.

Una anécdota de Rossini.

En cierta ocasión en que Rossini tenía que ir a Bolonia desde Florencia, donde habitaba, se hizo acompañar de su amigo Juan Prati, a casa de un alquilador de coches.

Este le pidió diez escudos por el viaje; pero el autor de "El Barbero de Sevilla" no quería darle más que siete.

Así estuvieron regateando hasta que terció Prati, diciéndole al alquilador:

—¿Usted sabe quién es el alquilador? Es el gran Rossini...

—Entonces, no le cobro nada—repuso el alquilador. Me sentiré honradísimo en llevarle gratis.

Esto encantó a Rosini, que al salir le dijo a su amigo:

—¿Has visto como ha hecho justicia a mi genio?

—Sí—repuso Prati. Tú eres el genio; pero el caballero fué él.

El caballero, además de portarse como tal, ha de ir impecablemente vestido con los trajes que cortan a la perfección en La Nueva Retreta, de Monte 15. Buenos géneros, esmerada confección y precios muy razonables.

**EPIGRAMAS**

Alábase Baldomero
de que siempre, día y noche,
a todas partes va en coche.
Pues ¿es rico? No, cochero.

No se deje sugestionar por anuncios de espejuelos baratos; no pueden ser buenos. Piense que sus ojos valen más que los dos o tres pesos que usted puede economizar adquiriendo espejuelos de inferior calidad. "El Telescopio", de San Rafael 24 es casa de absoluta garantía.

Recetas prácticas.

Un remedio infalible para matar cucarachas, es darles con un martillo en la cabeza o en cualquier parte del cuerpo.

Ahora, para adquirir zapatos elegantísimos y originales por un precio módico hay que acudir a la gran peletería "El Mundo", de Reina número 33.

**INTIMA**

Ví de lejos a aquel hombre
y sentí el presentimiento,
de algo muy triste, muy triste,
que iba a destrozar mi pecho.

Ví sus ojos un instante
fijos en tus ojos negros
y abrí el libro de una historia
de pesares y de celos.

Ya sabes que no me engañas
que conozco tus secretos,
que mirándote adivino
tus más hondos pensamientos.

Narciso Díaz Escovar.

Si necesita usted bozales, collares o cualquier clase de arreo para su perro, tenga presente que la antigua y acreditada "Casa Carmona", está en O'Reilly 45 y 47. También fabrican carteras para damas bien.

De utilidad.

El aceite de coco favorece el crecimiento del cabello. Las fricciones sobre el cuero cabelludo con dicho producto son de inmejorables resultados para obtener una espesa cabellera.

Un valioso regalo a mis lectores.

Recortando este anuncio y entregándolo en la farmacia y droguería del doctor Ramírez, sita en Reina número 141, le entregarán un frasco del famoso dentífrico "Oriental", que perfuma la boca, blanquea los dientes y evita la piorrea. Está preparado con esencias vegetales de exquisita fragancia. Es el mejor antiséptico.

Usted debe saber que...

Los peces no mueren por asfixia fuera del agua, sino porque los branquios se les secan y la sangre no puede circular por ellas.

Si desea usted adquirir una caja registradora reconstruida, se la venden muy barata en "La Francesa", la gran cuchillería de O'Reilly y Villegas.

Dicen los japoneses que la jaqueca y los dolores de muelas se calman rápidamente fumando un cigarrillo hecho con hojas de té.

Nada de hojas de te. Lo que debe buscar el buen fumador es la hoja selecta de Vueltabajo, que es la hebra que tienen los ya muy populares cigarrillos "Delicias de la Gloria". Pruebe con una cajetilla y sabrá lo que es bueno.

Notas teatrales

Hoy estrenan en el Teatro Nacional, las huestes del simpático empresario Luis Estrada, la preciosa zarzuela Las Tres Cosas de Juanita, que es estreno en Cuba. No deje de verla.

Muy pronto va a debutar en el aristocrático y favorecido Teatro Campoamor el gran barítono asturiano, Villa, que entusiasmará al auditorio con su bien timbrada voz de xilguero. El gran Ernesto Smith, no aumentará por eso los precios, que son de veinte centavos entrando antes de las cuatro, para salir cuando le de la real gana al espectador.

¡Hurra, Ernesto Smith!

La nota final.

—¿Es verdad que te has casado?

—Sí.

—¿Con quién?

—Con una viuda.

—¿Y eres feliz?

—Mucho; figúrate que hasta he tenido la suerte de que me esté bien la ropa del primer marido.

Indudablemente, esa ropa la había adquirido el primer marido en los grandes almacenes "Le Paris", de Zulueta y Neptuno, o en "Cincinnati", de Egido 23. Son los más surtidos y reajustados.

El colmo de un dentista.

Arreglar una boca de riego.

Luis M. SOMINES.

## JUNTA DE LOS DE RIBADESELLA

Tendrá lugar esta noche a las 8.30 en el Centro Astur

En su local social del Centro Asturiano celebrará sesión la Directiva del Club Ribadesella, esta noche a las ocho y media p. m. con la siguiente orden del día:

Lectura de la Convocatoria y del acta de la sesión anterior; Informes de la Tesorería, Contaduría y de las Secciones; Lectura de comunicaciones y Asuntos Generales.


# CUAJANI JORDAN EN LA TOSFERINA

El Cuajaní Jordán no solamente está indicado en el Asma, Catarro y Bronquitis sino en la Tosferina.

Su poder antiespasmódico, su propiedad sedante de la tos y expectorante lo hacen de gran valor en la Tosferina.

Además, no contiene codeína, morfina, etc., etc. Está exento de sustancias narcóticas y puede administrársele a los niños con entera confianza.

En el prospecto se indica la dosis, según edad.

Los paroxismos de la Coqueluche (Tosferina), se alejan y disminuyen de intensidad y el niño expectora mejor.

Sugerimos lo ensaye cuando sus niños padezcan esa enfermedad. No. 6.

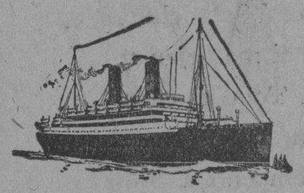

# El 30 de Junio

terminará el plazo de admisión para tomar parte en la GRAN EXCURSION CUBANA QUE IRA A

# SEVILLA Y BARCELONA

y a Santander, Madrid, Granada, Córdoba, Zaragoza, PARIS, etc., pudiendo quedarse 15 días en el Norte de España.

Salida oficial: 11 de Julio vapor Méxique antes Lafayette.

Regreso valedero por un año.

Inscripciones e informes: OBISPO 15-F, Habana.

Depositario: BANCO DEL COMERCIO.

Turismo: AGENCIA F. LE BOURGEOIS, Les Grands Voyages, S. A. de París.

Navegación: Trasatlántica Francesa.

Se ruega a cuantas personas se han interesado por estos viajes, formalicen su inscripción cuanto antes enviando su importe al BANCO DEL COMERCIO. El plazo de admisión termina definitivamente el 30 de Junio, siendo preferidas, para la distribución de camarotes, las personas que lleguen primero. Número de plazas limitadas. Hoteles garantizados.

COMPANIA IBERO AMERICANA DE EXCURSIONES, S.A. Obispo 15 F.

(Solicite el nuevo folleto ilustrado, con el programa detallado y todas las garantías).


✝

E. P. D.

EL SEÑOR

## ANGEL LAMELA DIAZ

HA FALLECIDO

DESPUES DE RECIBIR LOS SANTOS SACRAMENTOS

Y dispuesto su entierro para el sábado 22 del actual, a las 8 a.m., los que suscriben, su viuda, hijo, hermanos, tíos, cuñado y demás familiares y amigos, ruegan encarecidamente se sirvan acompañar su cadáver desde la Quinta Covadonga hasta el Cementerio de Colón, favor por el cual les quedarán eternamente agradecidos.

Habana, 21 de junio de 1929.

Rosalía López viuda de Lamela; Angel Lamela López; Evaristo, José María y Daniel Lamela Díaz (ausentes); Benedicta Lamela Díaz; José Fernández Vega; Manuel Alvarez Curras; María Antonia Vila; Cándido López Alvarez; José López Alvarez; Gabriel López Alvarez; Guillermina Alvarez; Clarita Alvarez; Aida Díaz de López; Josefa López Alvarez (ausente); María Antonia López Alvarez (ausente); Clemente López Seivane (ausente); doctor Octavio Montoro.

M.E.C.D. 2016

HOTEL "SAN CARLOS"

Magníficas habitaciones con servicios modernos.
LUJOSO ROOF-GARDEN
ANTONIO MATA
Propietario.
CIENFUEGOS



MUEBLES FINOS
FACILIDADES DE PAGO

Alquilamos Sillas de Tijera

MONTE 180 TEL. A.3606

La Casa Grande


## LA IMPORTACION POR SUB-PUERTOS

### Limitación de la de máquinas o de implementos agrícolas

El Secretario ejecutivo de la Asociación Nacional de Hacendados, señor Brandt, ha dirigido a las Asociaciones Provinciales de Hacendados y a cada uno de los señores Hacendados, copia del proyecto de Ley aprobado recientemente por la Cámara de Representantes, y presentado por el doctor Santiago Rey y otros, limitando las importaciones por los Sub-puertos, a maquinarias o implementos agrícolas, con el ruego de que informen a la mayor brevedad posible sus opiniones sobre el mismo.

También, la referida Asociación de Hacendados, ha dirigido una carta al señor Presidente del Senado, solicitando la suspensión del debate del citado proyecto de ley en el Senado, hasta después de fines del mes actual, para poder tener oportunidad de pedir urgentemente la opinión de cada hacendado sobre dicho asunto.


The ROOSEVELT
Avenida de Madison y Calle 45
*Direccion cablegrafica THEROSVELT*

THE ROOSEVELT, el hotel más moderno de la ciudad de New York, contiene 1,100 habitaciones sencillas y en suites, está situado en la aristocratica avenida de Madison, la parte más centrica de esta gran metropolis. Para mayor comodidad de las personas de habla Española, tiene establecido un departamento Hispano á cargo del Sr. Delphin Fernandez a quién podrán dirigirse para cualquier informacion que deseen.

*Comodidades Especiales en que se distingue este hermoso hotel.*
*Departamento de viajeros por medio del cual se preparan los itinerarios y se hacen reservaciones para todas partes.*
*Teddy Bear Cave (Cueva del Osito) salon para el entretenimiento de niños de los huespedes á cargo de señoras muy competentes.*
*Instituto de Fisica, provisto de natatorio y baños terapeuticos.*
*Baile en el famoso Grill.*

EDWARD CLINTON FOGG, *Managing Director*

No arriesgue su Salud—

Para proteger la valiosa salud y conservar su dentadura, válgase de los últimos adelantos de la Cirugía Dental. Es una economía y el único medio verdaderamente eficaz de evitar la enfermedad que ataca las encías descuidadas, minando así todo el sistema, robando la juventud y, con frecuencia, causando la caída de los dientes. Esta enfermedad es peligrosa puesto que una vez contraída solamente un tratamiento dental eficiente puede arrancarla de raiz.

Vea a su dentista por lo menos cada seis meses.

Cepíllese la dentadura con regularidad, pero no olvidándose que la dentura es solamente tan saludable como las encías. Es, pues, necesario cepillarse las encías vigorosamente por la mañana y por la noche, usando el dentífrico apropiado—Forhan's para las encías—el cual las conserva fuertes y sanas.

A los pocos días de haber usado Forhan's, notará un gran cambio en sus encías—más fuertes y más saludables—y en condiciones de poder combatir cualquier enfermedad. Observará usted que Forhan's limpia la dentadura y evita que se pique.

No arriesgue su salud. Obtenga de su droguista un tubo de Forhan's y empiece a usarlo desde hoy.

★ *4 de cada 5 personas mayores de cuarenta años—y millares aún más jóvenes—son víctimas de la temible Piorrea. Esta enfermedad, hija del abandono, ataca las encías.*

Forhan's *para las Encías*

SUS DIENTES SON TAN SALUDABLES COMO LO SEAN SUS ENCIAS


# HABANERAS

## HOY

### SAN LUIS GONZAGA

Una festividad hoy.
San Luis.
Esto es, San Luis Gonzaga, que no hay que confundir con San Luis Beltrán, con San Luis Rey de Francia ni con otros Luises que aparecen en el Santoral.
Está de días una interesante dama, María Luisa Delgado, esposa del doctor Gustavo de los Reyes.
También es el santo de la hija de su adoración, la linda María Luisa de los Reyes y Delgado, su encanto y su alegría.
No recibirá.
Lo que digo por expreso encargo.
Es el santo de María Luisa Jorrín, distinguida esposa del doctor Enrique Porto, ex-Juez de Marianao.
María Luisa de los Santos de Sierra, distinguida dama, y su graciosa hija Luisita.
María Luisa Moreyra de Alba, Luisa Cortés de Ebra y Luisa Nodal de Lasa.
Y María Luisa González, la bella señora del joven político Felipito González Sarraín, para la que habrá todo género de congratulaciones.
Señoritas.
Luisa Carlota Párraga.
Figura saliente de la gran sociedad, en la que disfruta de afectos, consideraciones y simpatías.
Recibirá.
Para su despedida.
El lunes próximo sale para el Norte, por la vía de la Florida, con objeto de tomar el Leviathan que el día 29 la llevará hasta Europa.
María Luisa Arellano.
María Luisa Vilardell.
María Luisa Pumariega, Luisa Acosta y Luisa García Casariego.
María Luisa Porto y Jorrín, linda señorita, siempre muy celebrada.
Caballeros.
Una larga relación.
Preferentemente el simpático y muy culto amigo Luis Angulo, joven amable y caballeroso, secretario particular del conocido clubman Julio Blanco Herrera, Inspector General de la poderosa compañía cervecera **La Tropical**, que goza de tanta popularidad.
El doctor Luis Rodríguez Cáceres.
Luis Márquez y Luis Guajardo, Jefe de Comunicaciones de Santa Lucía, en Pinar del Río.
Además, Luis Milanés Alvarez, Secretario del Juzgado del Norte.
Luis Grau y Triana.
Abogado y notario.
Luis Comas, corredor de la Bolsa de la Habana, y persona que goza de generales simpatías por su corrección y su caballerosidad.
Y dos más, compañeros de redacción los dos, a cual más querido, que son Luis Rodríguez Lamult y Luis Somines.
También celebra sus días, el simpático joven Raúl Rodríguez y Gutiérrez, aventajado alumno del quinto año de medicina.
A todos va mi saludo.
De afectuosa felicitación.

### EL CONCIERTO DEL DOMINGO

A las diez de la mañana.
Del domingo próximo.
Es el concierto en conmemoración de su quinto aniversario que celebra la Orquesta Filarmónica de la Habana.
Será en el Nacional.
Con un variado programa.
Entre sus números principales hay dos que merecen mención, a saber, el estreno de un poema sinfónico por el maestro Sanjuán, y el Concierto de Rimsky-Korsakof ejecutado con la orquesta en un **Steinway** por el pianista ruso Eugenio Helmer.
El poema se titula **Babaluayé** y está inspirado en varios temas lucumíes.
Cuanto a Eugenio Helmer acaba de regresar de los Estados Unidos después de haber realizado estudios de perfeccionamiento.
Además figuran en el programa la **Orgía** de Turina, la **Pavana para una infanta difunta** y **Los Maestros Cantores** de Wagner.
Entre este concierto, que lo es también ordinario, de la Sección de Música de la Institución Hispano Cubana de Cultura, se ha acordado, dada la ocasión que se conmemora, abrir al público la taquilla del teatro.
Una comodidad.
Y una ventaja para todos.

### LUIS TRIAS

Por separado.
En nota especial.
Es así como va mi saludo, con la expresión de mis mejores deseos, para el señor Luis Trías.
Celebra hoy su santo.
Un día feliz.
Lo tendrá el amigo muy querido por hallarse rodeado de consideraciones, de aprecios y de simpatías que hacen de su persona uno de esos privilegiados seres para los cuales todo es en la vida honores, todo gloria.
Luis Trías, jefe del gran jardín del Vedado, es un dechado de corrección.
Horas de felicidad.
Sean todas para él en este día.

(Continúa en la pág. SIETE)

E. Rafael y Galiano
La Moda
A 6240 HABANA
CANOURA Y CIA.
NUEVOS ESTILOS Y NUEVOS PRECIOS
$ 10.00
Interior, 30 cts.
Del más selecto Glacé Beige claro y oscuro.



santa-cruz mueblista

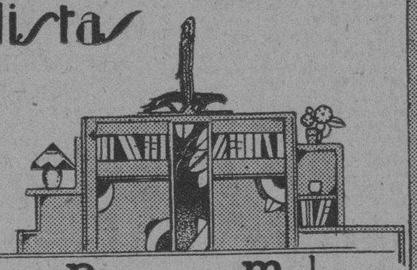

Exhibición Permanente de Muebles
Se interpretan fielmente, por encargo, todos los estilos.
Los más bajos precios y las mayores facilidades en el pago.
GALIANO, 95. Teléfono A-5007.


## PERFECTAMENTE AISLADOS LOS CASOS DE TRACOMA QUE HAY EN GUANAJAY

### El Jefe de Electricidad Médica de Sanidad hace grandes estudios en Europa. Notas de las Damas Isabelinas

El doctor López del Valle, Jefe de Despacho de la Dirección de Sanidad, recibió ayer una carta desde Madrid, España, del doctor Enrique Rodríguez González, Jefe del Negociado de Electricidad Médica de la Secretaría, en la que le informa que está haciendo estudios sobre radiología y fisioterapia, y especialmente, de radiología de la aorta y del corazón.

Termina el doctor Rodríguez diciendo que a su regreso rendirá un amplio informe sobre dichos estudios.

#### LOS CASOS DE TRACOMA EN GUANAJAY

El señor Secretario de Sanidad y Beneficencia fué informado ayer por el Jefe Local de Guanajay de que los casos de tracoma registrados en dos barrios de aquel término se encuentran completamente aislados y que en cuanto a los casos de lepra allí existentes, no obstante encontrarse también aislados, espera la orden para ser recluídos en el Hospital de San Lázaro (Rincón).

#### EMBARCAN MAÑANA DOS ENFERMERAS

A las 8 y 1/2 a. m. de mañana sábado embarcarán, por la vía de la Florida, rumbo a la ciudad de Montreal, Canadá, las señoritas Martina Guevara y Hortensia Pérez, enfermeras cubanas delegadas al Congreso Internacional de Enfermeras que ha de celebrarse en los primeros días de julio en aquella ciudad canadiense.

A despedir a las señoritas Guevara y Pérez acudirán al muelle de la P. & O. (Arsenal) sus compañeras de los hospitales Calixto García, Mercedes y Mazorra así como las alumnas y autoridades sanitarias.

#### LAS DAMAS ISABELINAS

A las 2 p. m. del próximo lunes se reunirá en la Secretaría de Sanidad el Tribunal Examinador de las Damas Isabelinas que desean graduarse de Damas Visitadoras que vienen cooperando a la campaña antituberculosa en toda la Isla. Forman el Tribunal los doctores López del Valle, Director del Instituto Finlay, Alberto Sánchez de Fuentes y A. Antonetti.

—Para Mañana sábado, a las nueve y media a. m. se reunirá en el Salón de Actos de la Secretaría de Sanidad y Beneficencia el Sub-Comité de Propaganda del Comité Antituberculoso de las Damas Isabelinas para tratar distintos asuntos acerca de la campaña de divulgación.

—La Presidenta del Comité Antituberculoso de las Damas Isabelinas nos informó ayer que había sido comisionada la vice-presidenta de dicho Comité para que activara la construcción de la carretera que conducirá a las casetas que las Isabelinas vienen construyendo en terrenos del Sanatorio La Esperanza.


# Cada día una gran rebaja!

¡HOY!: CRETONAS PARA EL DECORADO VERANIEGO

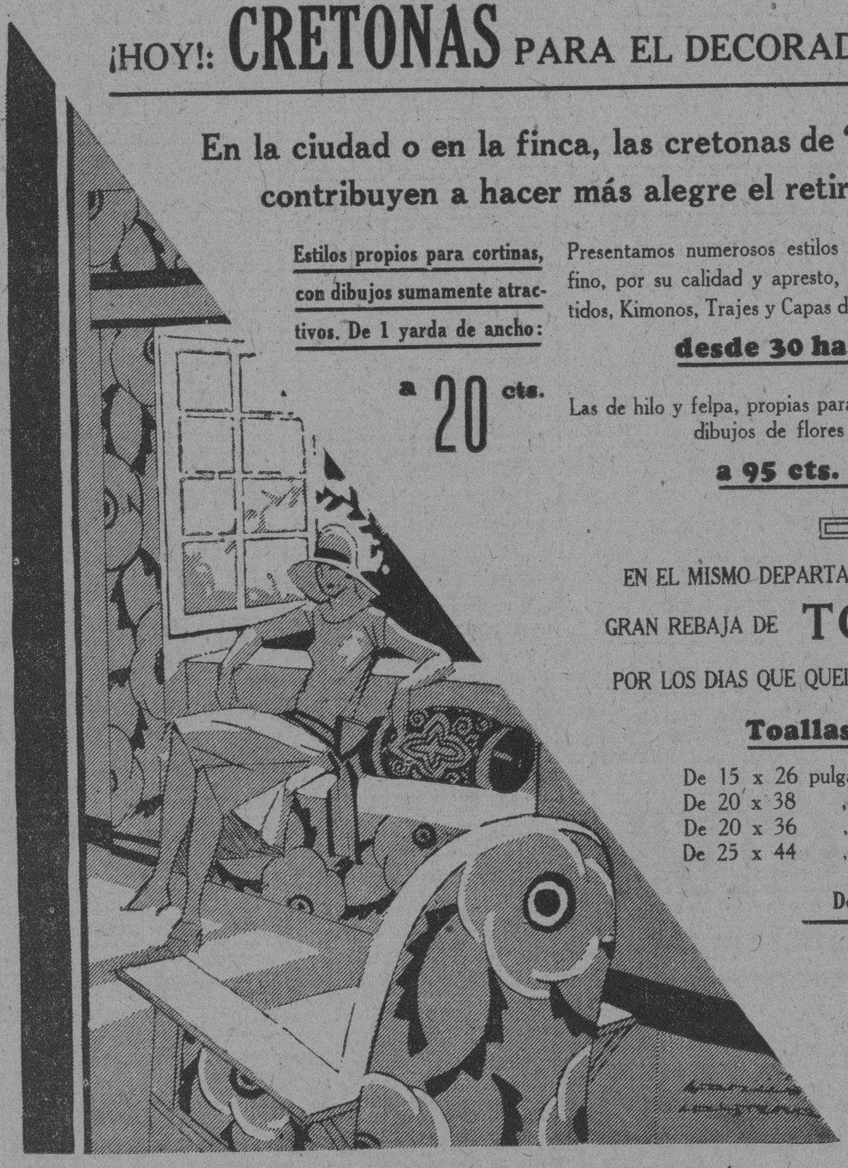

En la ciudad o en la finca, las cretonas de "FIN DE SIGLO" contribuyen a hacer más alegre el retiro de Verano!

Estilos propios para cortinas, con dibujos sumamente atractivos. De 1 yarda de ancho:

a 20 cts.

Presentamos numerosos estilos que por su dibujo menudo y fino, por su calidad y apresto, resultan apropiados para Vestidos, Kimonos, Trajes y Capas de Baño. En escalas de precios.

desde 30 hasta 60 cts.

Las de hilo y felpa, propias para Trajes y Capas de Baño, con dibujos de flores en tonos vivos.

a 95 cts. y $1.15

EN EL MISMO DEPARTAMENTO DE SAN JOSE:

GRAN REBAJA DE TOALLAS!

POR LOS DIAS QUE QUEDAN DE ESTA SEMANA:

**Toallas de felpa**

| | | | |
|---|---|---|---|
| De 15 x 26 | pulgadas | la ½ docena a | $0.90 |
| De 20 x 38 | „ | „ „ „ „ | 1.85 |
| De 20 x 36 | „ | „ „ „ „ | 2.40 |
| De 25 x 44 | „ | „ „ „ „ | 2.75 |

De baño, tamaño extra, a $2.00

**Toallas de granité**

en tamaños aproximadamente como los anteriores, desde 85 cts. hasta $1.80 la media docena.

fin de Siglo


## LA ACADEMIA DE CIENCIAS Y LOS EXPERIMENTOS DEL DR. ASUERO

### El Secretario de Sanidad y Beneficencia designará una Comisión. Se evitará la explotación del público. Notas

El doctor Francisco María Fernández, Secretario de Sanidad y Beneficencia, recibió en la mañana de ayer una comunicación de la Academia de Ciencias Médicas, Físicas y Naturales de la Habana, solicitando adopte las medidas necesarias para evitar que se explote indebidamente el procedimiento utilizado por el doctor F. Asuero en España, proponiéndole la designación de una comisión técnica para el estudio del procedimiento y su aceptación o no.

#### LA COMUNICACION

Dice así la comunicación a que hacemos referencia:

"Habana, 18 de Junio de 1929.

Sr. Secretario de Sanidad y Beneficencia. Señor:—La Academia de Ciencias Médicas Físicas y Naturales de la Habana, en su sesión última acordó declarar que mientras no se conozcan los detalles de la técnica seguida por le doctor F. Asuero de España, y mientras no se tengan historias clínicas auténticas completas de los casos tratados, no puede tomar en consideración el asunto ni emitir su opinión.

"Mientras tanto creo que deben tomarse las medidas necesarias para evitar que se explote indebidamente, sobre todo por personas no autorizadas, un procedimiento cuyos fundamentos y detalles no ha revelado aun su autor'.

"Declara además, que la experimentación clínica sólo puede permitirse mediante requisitos y procedimientos perfectamente regulados, que sirvan de garantía a los pacientes que quieran prestarse voluntariamente a esos ensayos y eviten que se haga objeto de explotación indebida la credulidad pública.

"En todo caso la apreciación de los resultados, la aprobación de los métodos y la aceptación definitiva de cualquier procedimiento curativo, debe hacerse, por lo menos en Cuba, por médicos competentes y libres de todo prejuicio, proponiendo al efecto se nombre una Comisión integrada por elementos de nuestra más alta representación profesional, tales como la Academia de Ciencias, la Sociedad de Estudios Clínicos de la Habana, la Sociedad Nacional de Cirugía, la Facultad de Medicina de la Habana y la Secretaría de Sanidad y Beneficencia. Queda de usted con la mayor consideración. (fdo) Dr. Santiago Verdeja, Presidente p. s.".

#### ACEPTA EL DR. FERNANDEZ.

Momentos después de haber recibido la comunicación nos entrevistamos con el señor Secretario de Sanidad quien nos manifestó había aceptado la proposición de la Academia de Ciencias y que designaría por la Secretaría de Sanidad al doctor Octavio Montoro y por la Academia de Ciencias, al doctor Enrique Fernández Soto, agregándonos que para la semana entrante probablemente designada la Comisión que ha de actuar, de acuerdo con dicha proposición.

#### HERIDO MENOS GRAVE UN DE PENDIENTE

En el Primer centro de socorros fué asistido de lesiones de carácter menos grave, Dionisio Rodríguez Fernández, de la Habana, de 16 años de edad y vecino de P. Gómez número 37, que se produjo casualmente al sufrir una caída en la tienda de ropas La Isla de Cuba, donde trabaja.


TOMANDO Lactaseno
MARCA REGISTRADA
TODA MADRE PUEDE CRIAR A SU HIJO
DE VENTA EN TODAS LAS FARMACIAS



¡Nerviosos!

La debilidad, agotamiento, vejez prematura, esterilidad y falta de vigor, se curan y combaten rápida y eficientemente con la POMADA FORTIFICANTE (uso externo) y el ELIXIR GENITAL "Rodríguez de los Ríos". tónico de fama mundial 35 años de éxito. nunca perjudican.

De venta en todas las farmacias y droguerías, Sarrá, Johnson, Taquechel y Murillo.

Agente General: MANUEL ESCRIBANO,

APARTADO 2528. TELEFONO M.2867. HABANA.



LO QEU PUEDE LA LOCION MADAME BIEDAK

Aquellos cutis estropeados por las pecas, barros, granos, espinillas o grasa, hallan con este tratamiento la lozanía primaveral. Manflene juvenil, libre de impurezas el cutis más delicado. Lo blanquea y aterciopela. Su precio $1 en la Habana y $1.30 en el Interior. De venta en las buenas casas y en MADAME LUCIE Industria 111. Peluquería Teléf. A-9327. Haciendo un gasto no menor de $1.00 en nuestros productos, regalamos un arreglo de cejas o de uñas.



65% de energía 16% de proteína

QUAKER OATS es el alimento por excelencia indicado por la Naturaleza, porque contiene todos los elementos que el organismo requiere para su desarrollo normal. Abunda en carbohidratos, que producen energías, y en proteína, que forma músculos y demás tejidos. Además, Quaker Oats contiene grandes cantidades de vitaminas y substancias fibrosas.

Tomando Quaker Oats en el desayuno, obtenemos los elementos nutritivos que se necesitan para soportar las largas horas de trabajo de la mañana, evitando la debilidad y el cansancio. Da energías para reponer la fuerza que el estudio y el trabajo consumen.

Delicioso, económico y fácil de preparar, Quaker Oats debe formar parte del régimen alimenticio de todo el mundo.

*Exija siempre la lata Quaker. Fíjese en que tenga el nombre Quaker Oats y la bien conocida imágen del Cuáquero.*

Quaker Oats

2083


SUSCRIBASE AL "DIARIO DE LA MARINA"

M.E.C.D. 2016

# INFORMACION RELIGIOSA NACIONAL Y EXTRANJERA

## Solemnes Cultos en la Catedral

### Función de la Archicofradía del Santísimo Sacramento

La Muy Ilustre Archicofradía del Santísimo Sacramento de la Catedral, celebró el tercer Domingo de Minerva, con los siguientes solemnísimos cultos.

A las ocho a. m., tuvo lugar la Misa de Comunión general en la cual comulgaron los Hermanos de ambos sexos de la Muy Ilustre Corporación eucarística del Santísimo Sacramento y numeroso concurso de fieles devotos de la Santa Eucaristía. Celebró la Misa de Comunión el Canónigo Monseñor Pedro Sixto. Misa y Comunión fueron armonizadas por el Maestro señor Felipe Palau.

Los cofrades fueron obsequiados por la Directiva con el desayuno en el claustro exterior de la Catedral.

A las nueve a. m., habidas las horas canónigas se efectuó la Misa de Ministros en la cual ofició de Preste el M. Y. Canónigo, Monseñor Pedro Sixto.

Explicó el Evangelio de la Dominica en elocuente sermón el M. Y. Canónigo Monseñor Alfonso Blázquez. Una vez terminada la Misa, se expuso solemnemente el Santísimo Sacramento, el cual fué llevado en grandiosa procesión por las naves del templo.

Recogida la procesión, se reservó con gran solemnidad.

Terminó la función eucarística con el Himno de Sagastizábal.

Después de la función la Archicofradía se reunió en junta general para la discusión del nuevo reglamento porque en lo sucesivo la misma ha de regirse.

Presidió la Junta, el Rector p. s. r., Hermano José Folchs.

### Día 21 de Junio

**Este mes está consagrado al Sacratísimo Corazón de Jesús.**

**Jubileo Circular.— Su Divina Majestad está de manifiesto en la iglesia de Nuestra Señora de la Caridad.**

**Santos Luis Gonzaga de la Compañía de Jesús, Raimundo y Paladio, confesores; Terencio, Albano y Apolinar, mártires; Santas Marcia y Demetria, mártires.**

**San Paladio, célebre obispo de la Iglesia de Jesucristo, nació en Embeu, mereció por sus virtudes ser digno arzobispo de su patria. Vivió en continua penitencia y mortificación, cuando siempre por el bien de sus semejantes.**

**Era este gran siervo de Dios fervoroso en la oración y tan dichoso en ella que todo cuanto pedía alcanzaba. Tenía grande caridad con los pobres, y sustentaba de sus rentas a muchos huérfanos y viudas. Fué devotísimo de la pasión de Cristo; tuvo espíritu de profecía y anunció su muerte con mucha anticipación.**

**Finalmente, habiendo vivido santísimamente y gobernado su iglesia cinco años, quiso Dios premiarle sus trabajos quitándole la vida corporal, y dándole por ella la vida eterna, el día 21 de Junio del año 518.**

**Ha obrado Dios por intercesión de San Paladio grandes milagros.**

### EN EL COLEGIO DE LAS DOMINICAS AMERICANAS

El domingo día 23 a las tres y media de la tarde se celebrará en el Colegio de las Dominicas Americanas, calle Calzada y Quinta en el Vedado, la Distribución de premios a las alumnas, correspondiente al curso de 1928-29, recientemente terminado.

Este acto será presidido por el Excmo. y Rvdsmo. señor Delegado Apostólico de las Antillas y México, Mons. Jorge J. Caruana, interpretándose un interesante programa cuyos detalles están terminándose.


***El Nacimiento De Un Hermoso Niño Les Realizo Un Sueño De Siete Años***

Buenos Aires.—"Atribuyo al Sexocrin la felicidad que trajo a nuestro hogar el nacimiento de un hermoso niño, esperado desde hace siete años".

La falta de hijos es muchas veces debida a deficiencia glandular y cuando se estimulan las glándulas por medio de extractos glandulares, es posible la procreación.

**Sexocrin**

se encuentra de venta en las principales Boticas y Droguerías y con seguridad en

Habana: **Droguería de Johnson, Sarrá, Taquechel y Droguería Americana.**

Representante:— **Alberto Peralta. Apartado 2349.**

El folleto "Cómo Tener Hijos Sanos" es interesante e instructivo y puede obtenerse escribiendo a la Glandular Laboratories, 74 Cortlandt St., Depto. 59-48, New York.

**SALES DE ESTRONCIO**
de PARAF-JAVAL

**BROMURO DE ESTRONCIO**
*ENFERMEDADES NERVIOSAS*

**YODURO DE ESTRONCIO**
*ENFERMEDADES DEL CORAZÓN LINFATISMO*

**LACTATO DE ESTRONCIO**
*ENFERMEDAD DE BRIGHT ALBUMINURIA*

**SALICILATO DE ESTRONCIO**
Mejor tolerado que el de sosa

8, Rue Vivienne, PARIS
y en todas las Farmacias

UNA SOLA PRUEBA GRATIS
¡¡ ASMÁTICOS !!
**LOFAOL**
Sólo una muestra a cada persona mediante la presentación de este anuncio, en la Droguería Sarrá, mañana.


## LAS GRANDES FIESTAS EN HONOR AL SAGRADO CORAZON DE JESUS

### El Apostolado de la Oración de Jesús del Monte, las ha celebrado con gran solemnidad y mucha concurrencia

Muy brillantes fiestas celebró el Apostolado de la Oración de la Parroquia de Jesús del Monte del 6 al 18 del actual, ambos inclusive.

El día 6 a las 6.1|2 p. m. se procedió a izar la bandera. acto que se amenizó con repique de campanas, piezas de fuego artificial y de música. Estas, interpretadas por la orquesta de Leonides Barreto.

Una gran multitud se congregó en el Parque Manuel de la Cruz, que circunda el templo, presenciando con gran regocijo estos festejos.

El día 7 a las ocho de la mañana, dió comienzo el solemne novenario, que finalizó el 17.

El domingo 18 a las 7 a. m., celebró el Santo Sacrificio de la Misa y distribuyó la Sagrada Comunión a los Celadores y socios, el Director Monseñor Manuel Menéndez.

Misa y Comunión fueron amenizadas con motetes por las alumnas del Colegio "La Domiciliaria".

En la casa de la Presidenta del Apostolado, señora Amelia Porto de Urrutia, se obsequió a los comulgandos con el desayuno.

A las nueve, a. m., tuvo lugar la Misa de Ministros, en la que ofició de Preste, Monseñor Manuel Menéndez; Diácono el P. Santiago Carro, Teniente Cura de la feligresía, y de Subdiácono un Padre de la Congregación de la Pasión.

Pronunció el panegírico, Monseñor Manuel Arteaga, Gobernador Eclesiástico, S. P. Escogidas voces y orquesta, bajo la dirección del laureado Maestro señor Rafael Pastor, interpretaron magistralmente la Misa "Te-Deum Laudamus" del Abate Perosi. Al Ofertorio Cor Jesús Fragan de Moriconi.

Al alzar la Banda de la Casa de Maternidad y Beneficencia, ejecutó el Himno Nacional. Esta Banda tocó en el Parque de la Iglesia de 8 a 11 a. m.

Terminada la Misa, se expuso a Su Divina Majestad, recitándose las Letanías del Sagrado Corazón de Jesús y el Acto de Consagración al género humano al Deífico Corazón, terminado el cual, se reservó el Santísimo Sacramento, interpretándose por la Banda el Himno Nacional.

Tan grandiosas fiestas concluyeron con el Himno Eucarístico de Sagastico de Sagastizábal.

La numerosa concurrencia fué obsequiada con estampas y detentes.

Reciba el Apostolado de la Oración de Jesús del Monte y de un modo especial su Director Monseñor Menéndez y la celosa Presidenta, señora Amelia Porto de Urrutia, nuestra enhorabuena por tan suntuosas fiestas.

## 354 IGLESIAS FUERON CERRADAS EN RUSIA, DURANTE EL AÑO PASADO

### Pero, a pesar de todo, dice en el "Prawda", de Moscú, el jefe de la "Liga sin Dios", Jaroslawski, el "Viejo Dios" no muere

VARSOVIA, Junio 8. (SP.)—Según información del periódico "Izcestia", cerráronse en Rusia el año pasado y se destinaron a otros usos 354 iglesias, 38 conventos, 50 sinagogas, 38 mezquitas, y 43 casas de oración. Durante este año se clausurarán del mismo modo otros 253 templos. Entre tanto van pululando continuamente en territorio soviet nuevas sectas religiosas, de las cuales, según información oficial, pasan de 25.000 las comunidades establecidas con más de seis millones de adeptos.

Pero, a pesar de todo, dice en el diario "Pravda", de Mosca, el jefe de la "Liga sin Dios", Jaroslawski, el "viejo Dios" no muere. Mientras la Liga de los ateos apenas cuenta con 250.000, tiene la iglesia ortodoxa 350.000 saserdotes, 500 conventos, 50 mil templos en los que se celebran cultos religiosos de la misma manera que en los tiempos pasados. Así lo confirma y lo deplora la "Oficina Central de Educación Política".

Mas no es esto todo; otros hechos conturban el horizonte de los Soviets. En la región de Wladimir, los obreros de la "Vanguardia Comunista" han decidido construir una nueva iglesia en sustitución a la arrebatada por el Gobierno, y en Serchu chow han dirigido una petición al Gobierno para obtener un nuevo templo 2.000 obreros de la fábrica de parafina. En varias parroquias han sido arrestados por el pueblo los agentes policíacos del Gobierno que habían ido a arrestar a sus sacerdotes.

Ante este movimiento religioso, se ve obligado a confesar lleno de despecho el ateo Jaroslawski: "Los artistas, los literatos, los músicos, los teatros y cinematógrafos soviéticos, no han sabido conseguir nada que valga la pena en su empresa antirreligiosa; sus representaciones y actividades no han encontrado en el pueblo simpatía alguna".

A este reproche contestaron los artistas rusos después de una magna reunión: "El arte tiene fines más elevados que ponerse al servicio de una ideología materialista que tiende a rebajar al hombre al nivel del animal".

Durante la Pascua de Resurrección organizáronse fiestas y carnavales obscenos con el fin de impedir que los fieles acudieran a sus templos; pero no tuvieron resultado alguno; las iglesias se vieron en extremo concurridas.

Seguramente que la "Liga sin Dios" proseguirá su nefanda obra e ideará nuevos modos para conseguir su fin; pero si después de tantos años no ha podido extinguir la luz de la fe, a pesar de tantos trabajos y con tan poderosos medios, de esperar es que no sea más feliz en lo futuro, ya que, según su propia confesión "el viejo Dios no muere".

## Un Libro de Mons. S. G. Amigó

Mons. Santiago G. Amigo, autor de tan interesante libro

### El Tratado firmado por el Card. Gasparri y Mussolini

Con cariñosa dedicatoria recibimos un preciosísimo libro de Monseñor Santiago G. Amigó, Protonotario Apostólico, Canónigo Maestrescuela de la Santa Metropolitana Iglesia Catedral de la Habana y Capellán del Colegio de Ursulinas.

Se titula el libro: **"La Cuestión Romana".**

Está encuadernado en rústica y consta de 75 hojas de amenísima y cástica lectura, a la manera de los clásicos del habla castellana de nuestro siglo de oro.

El motivo del libro, lo explica su autor en las siguientes palabras; "Este librejo se ha escrito para vosotras preguntonas, que con vuestra curiosidad provocásteis su gestación y con vuestros ruegos lo hicistéis llevar a la imprenta. Bien merecéis que yo os complazca. Aquí en secreto, os lo digo. Sois admirables por buenas, por fieles, por estudiosas. Calladamente y a escondidas, como las abejas que de la flor de la jara, más amarga que el ajenjo, hacen miel de Alcarria, andáis, a costa de sacrificios, elaborando la verdadera grandeza de Cuba, la que cala hasta la raíz de las almas, que es la que vale y dura no esa otra de arrequives y de faralaes, toda exterior y caediza, embeleco y carantona de la otra.

Os hablaba yo de la Cuestión Romana tan sin ton ni son traída y llevada en estos días por gacetilleros, currutacos y espermatólogos, que han oído campanas y no saben dónde, y pergeñan a su talante la historia, a salga lo que saliere, capaces de barajar a Roma con Santiago y a Constantino el Grande con Juan Peranzules, y vosotras me aguijabáis para que os informase a fondo sobre el Tratado firmado por el Eminentísimo Cardenal Gasparri y S. Excelencia Benito Mussoline, dos gerifaltes de la elevada política. Tratado que ha realizado lo que muchos creían imposible: la reconciliación del Vaticano con el Quirinal.

Ahora os doy más de lo que os prometí. En este ensayo, que os pertenece, podéis de un tirón averiguar lo que deseáis y algunas cosas más

Y basta ya de Ofertorio y a encetar el problema".

Antes entrar en la resolución arremete valerosamente, a lo Villena y Quevedo, contra Nietzsche y sus seguidores a los que no deja hueso sano.

En igual estilo y método va estudiando la "Cuestión Romana", llamando a cada cosa por su nombre con meridiana claridad.

Como él mismo dice: **"al pan, pan, y al vino, vino."**

No pretendemos hacer su crítica, quede eso para los doctos. Sólo queremos declarar el placer inmenso que nos produjo su lectura al ver que aun no se ha extinguido la raza de los Marqueses de Villena, Quevedo y Padre Feijoo.

Expuesta la cuestión Romana, escribe un capítulo titulado **"Colofon"**, en el cual se lamenta de la falta de enseñanza religiosa en los niños de las Escuelas públicas, en la falta de Capellanes en la Marina de Guerra, manifestando que acaso no sean tres los pueblos cristianos en lo que esto pasa.

Manifiesta lo hermoso que sería presenciar el juramento de fidelidad de los Obispos cubanos ante el Presidente de la República.

Dice que es verdad, que se enseña Cívica, pero qué Cívica por ordenada y clara que sea — y las hay que parecen una algarabía — qué Cívica podrá compararse en eficacia, brevedad y sencillez, con el Decalogo? A quién no mejorará el saber que no el hombre sino Dios, prohibe matar, mentir, robar, difamar, calumniar y manda la piedad con El y con los padres, la lealtad con los amigos, la fidelidad entre los esposos, la pureza de cuerpo y alma, el amor fraterno entre los hombres? Que libro verterá en el alma inocente del niño raudales de luz como el Evangelio".

Termina así esta parte: **Qué estoy soñando?** se refiere al pedir estos beneficios religiosos. **Y qué? Ojalá soñaran así los sesudos Senadores y los acuciosos Representantes".**

Nosotros, aplaudimos el libro felicitamos a su autor, por castizo mo tecnicismo, por la pureza lenguaje y muy especialmente la valentía en el buen decir.

El libro tiene la correspondie autorización eclesiástica y lo tran los retratos de los Papas IX, León XIII, Pío X, Benedicto y Pío XI, de Víctor Manuel II, denal Gasparri y Benito Mus ne.

Muy agradecidos al envío.

J. BLANCO.

## UN PALACIO LE OFRECEN AL PAPA

### Los católicos de la India para residencia del Legado Apostólico

LONDRES, Junio 11. (S.E.)—Según anuncia la agencia "Fides", los católicos de Birmania y de Ceylán van a ofrecer al Santo Padre, como presente por su Jubileo Sacerdotal un palacio para que sirva de residencia permanente al Delegado Apostólico que hasta el presente habita una casa de alquiler en Banpalore. Lanzada la idea por Mons. Matteo de Oliveira Xavier, Patriarca de la Isla Oriental y residente en Goa, fué acogida con entusiasmo por los señores Obispos de la India. Un Comité Central, presidido por Mons. Maurizio Despatures, Obispo de Mysore, se ha encargado de recoger los fondos necesarias, para la proyectada residencia en Bangalore.

Erigióse la Delegación Apostólica de la India Oriental el 24 de Septiembre de 1884; fijóse en Birmania en 1920 y en Goa en 1923. Los católicos que dependían de dicha Delegación, en el año de 1926, eran 3.031.036. El actual Delegado es Mons Eduardo Mooney, Arzobispo de Irenópoli de Isauria, quien antes de este importante cargo, era Director espiritual del Colegio norteamericano en Roma.

**La Acción Católica** se va desarrollando en la India lenta pero sorprendentemente. Van a la cabeza de ella los misioneros católicos y los indígenas intelectuales de nuestra santa Religión En esta cruzada de renovamiento espiritual y moral del pueblo indio distínguense los jóvenes católicos, especialmente los pertenecientes a la clase de los Braemanes quienes han tenido que vencer obstáculos de raza y tradición, humanamente insuperables, para abrazar la fe católica. Muchos de ellos han sido desheredados por sus padres.

### LA COFRADIA DE N. SRA. DEL PERPETUO SOCORRO

La Cofradía de Nuestra Señora del Perpetuo Socorro, erigida en la Parroquia de San Nicolás de Bari, celebrará su fiesta patronal el próximo domingo con gran esplendor.

Como preparación a esta gran función, se viene celebrando el solemne novenario a las ocho antes meridiano.

El programa de la fiesta Patronal, véase en la Sección de Avisos Religiosos.


**ANUNCIESE EN EL "DIARIO DE LA MARINA"**



Agentes para Anuncios en EUROPA:
**L. MAYENCE & Cie**
DAVIGNON, BOURDET & Cie. Succrs
9, Rue Tronchet, PARIS
19, 21, 23, Ladgate Hill, LONDRES


## AVISOS RELIGIOSOS

### IGLESIA DE SAN NICOLAS

SOLEMNE NOVENARIO a Nuestra Señora del Perpetuo Socorro. El día a las 8 a. m. La fiesta el día 23 a 7 y media misa de comunión general, las 8 y media misa de ministro y sermón por el Padre J. Lobato Farrugia. Presidenta y Camarera suplican la asistencia. E-1438 23 Jun

## UNA VIGILIA DE LA ADORACIO

### El segundo turno la celebró en la iglesia del Ep. Sa

En la Iglesia Parroquial del Espíritu Santo, celebró Vigilia nocturna el Segundo Turno de la Sección Adoradora Nocturna de la Habana, la cual dió comienzo a las diez y terminó a las 5 y media m. del miércoles 19 del actual.

En todos los actos de la Vigilia, ofició de Capellán, el Padre Ramón Rodríguez García.

Fungieron de Jefe y Secretario respectivamente, los Hermanos llanueva y Alvarez.

Esta Vigilia se aplicó de modo especialísimo, según las intenciones de Su Santidad Pío como homenaje en sus Bodas Oro de sacerdote y como acción gracias por el arreglo de la cuestión romana, todo conforme a ordenado por el Consejo Supremo de la Adoración Nocturna, el cual se ha servido disponer, que durante el actual mes de junio en que N. S. M. Iglesia, celebra festividad de San Pedro, primer Papa, todas las Secciones de obediencias en todas las Vigilias que en el mismo celebren, rezan en las Oraciones de la Noche Oración que se inserta en el Orden y además cada adorador su oración de guardia, debe elevar una muy fervorosa súplica su Divino Capitán Jesús, según las intenciones de su Vicario la Tierra.

Dió a conocer esta Orden Supremo Consejo, el Presidente la Sección en la Junta de Turno que a la Vigilia precedió.

Así mismo informó del gran tusiasmo que en el Mariel reina para recibir a los adoradores nocturnos, en la noche del próximo sábado, habiendo sido contratada por los Caballeros Católicos de Mariel, una banda de música.

Exhorta a concurrir a fin corresponder dignamente a ese tusiasmo y sobre todo por el prestigio del catolicismo habanero el cual se miran todos los católicos del interior como en un espejo.

Se advierte a los Adoradores que no hayan adquirido los pasajes para la Vigilia del Mariel, que pueden hacerlo durante todo el día de hoy y mañana sábado hasta el momento de la partida.

G. BLANCO,
A. N. de J. S.


**I. VILLARREAL**

TALLER DE REPARACIONES, NIQUELADO Y CILINDROS DE GOMA. REPARAMOS TODA CLASE DE MAQUINAS DE —ESCRIBIR Y DE SUMAR—
Máquinas de escribir y de sumar, nuevas y reconstruídas de las mejores marcas.
Efectos de escritorio en general, sellos de goma.
TELEFONO A-5529.
HABANA. 122 y 124
HABANA



POR SU COMPOSICION ES EL
**OFTALMO GOTAS BOSQUE**
UN PODEROSO ANTISEPTICO Y VASOCONSTRICTOR, EN LAS VARIAS AFECCIONES DE LOS OJOS DONDE ESTA INDICADA SU FORMULA
OFTALMO GOTAS
HACE CESAR LA INFLAMACION, ENROJECIMIENTO, DOLOR.
CONSERVA LOS OJOS LIMPIOS Y BRILLANTES
INSTILESE 1 ó 2 GOTAS TRES VECES AL DIA.
LABORATORIOS DEL DR A.C. BOSQUE TEJADILLO 56



# Alivio Instántaneo
## para los pies adoloridos

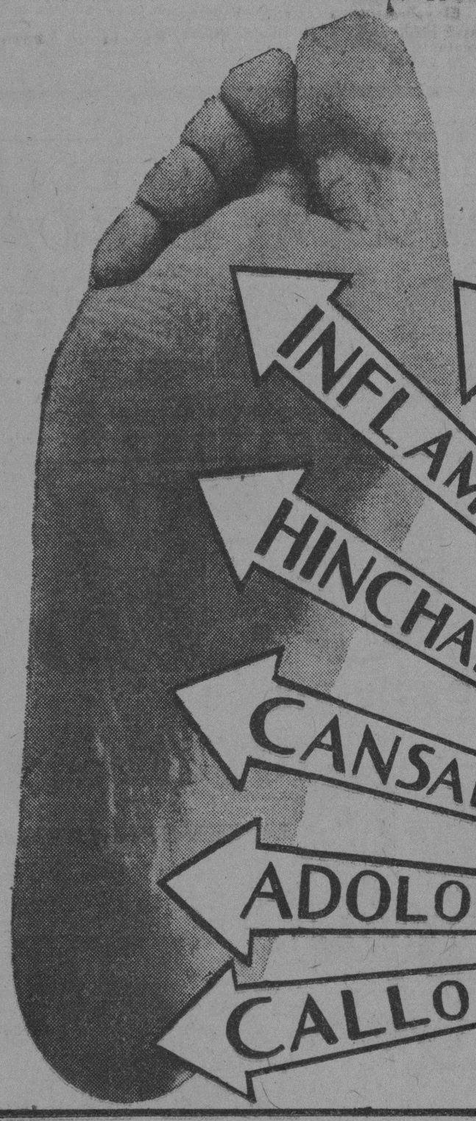

Jamás sabrá usted lo que es la verdadera y gloriosa comodidad de los pies, mientras no se aplique esta deliciosa, suavizante y volátil crema a sus pobres, cansados, adoloridos y ardientes pies. Casi en el mismo momento de hacer la aplicación, desaparecen como por encanto los dolores y las irritaciones . . . y el pie se siente como nuevo durante todo el día. Débese ello a que Coolene contiene no sólo raros y penetrantes aceites, sino también aquellos calmantes,—tan viejos como el mundo mismo: el incienso y la mirra, — usados por la antigüedad durante siglos y siglos para proteger los pies de las abrasadoras arenas del desierto. Alivia instantáneamente los callos, durezas, juanetes y rozaduras. Carece por completo de grasa. Se volatiliza instantáneamente. Blanco como el marfil, no mancha. Compre hoy mismo Coolene. Precio: 80 centavos. Se venden en

INFLAMADOS! ARDIENTES! HINCHADOS! CANSADOS! ADOLORIDOS! CALLOS! ALIVIA EN EL ACTO

# COOLENE

EL ENCANTO, San Rafael y Galiano.
LA CASA GRANDE, Galiano y San Rafael
FIN DE SIGLO, San Rafael y Aguila.
LOS PRECIOS FIJOS, Reina y Aguila.
LA ISLA DE CUBA, Monte 55 y 57.
LA FRANCIA, Obispo y Aguacate.
CASA DUBIC, Obispo 103.
CASA WILSON, Obispo 52.
BAZAR INGLES, Galiano 72.
LAS NOVEDADES, Belascoain 30.
BOHEMIA, Neptuno 65 y 67.

EN EL INTERIOR: Sucursal de EL ENCANTO y Droguería Alvarez Fuentes, Camagüey, "El Fuego", Pinar del Río.
Y en todas las Agencias de la acreditada tienda LA ISLA DE CUBA.

DROGUERIA JOHNSON. DROGUERIA SARRA. DROGUERIA TAQUECHEL. DROGUERIA LA AMERICANA.
DROGUERIA "SAN RAMON", (VIBORA): Y EN TODAS LAS FARMACIAS.
PARA PEDIDOS: DROGUERIA SAN RAMON, teléfonos: I.7586 e I.7242, HABANA.

*Siempre Exija*
# KOKOFAT
*al comprar su manteca*

KOKOFAT es una manteca vegetal, elaborada en Cuba a base de aceite puro refinado de coco, expresamente para usarse en nuestro clima.

KOKOFAT es un producto de la Industria Nacional Cubana y sus cualidades de pureza y de economía han sido ya demostradas en las numerosas pruebas a que fué sometida antes de presentarla al público.

KOKOFAT es nutritiva, económica y saludable. Usando KOKOFAT para todos los usos de la cocina y de la repostería se resguarda la salud contra los trastornos digestivos y se disfruta de un producto de calidad a módico precio.

*KOKOFAT es tan puro que no se pone rancio. Por eso guárdela en un lugar fresco, pero NO en la nevera.*

Pida KOKOFAT a su Bodeguero y si no puede servirle avise a

**CUETO & COMPANIA, S. A.**

Oficios 84, Habana Tels. M-6953, M-6954

"PARA COMER SABROSO COCINE CON KOKOFAT"


M.E.C.D. 2016

Teléfonos. { A-2803 A-3716

R. García, y Cía. S. en C. Antigua Casa Maribona

El Número 15

Monte Nº 15 Frente a Prado

# Artículos de Caballero

En nuestro Departamento de Artículos de Caballero encontrarán siempre los que gusten vestir a la moda, invirtiendo poco dinero, la mayor variedad de artículos de última moda francesa y americana a "Precios de Almacén".

Detallamos algunos que acabamos de recibir y que son la admiración de todos aquellos que los han visto:

Camisas con cuello unido o separado de Vichy y Poplin inglés matizado y con dibujos en todas tallas ... a 1.35
Camisas con cuello separado de Vichy y Poplin francés con listas y dibujos de última creación a 3.75
Corbatas Italianas de pura seda con dibujos menudos y estilos muy elegantes ... a 2.00
Juego de Camiseta y Calzoncillo de poplin muy fino, confección perfecta ... a 1.00
Juego de Camiseta y Calzoncillo de Bramante belga de puro lino ... a 2.00
Calcetines de seda color entero, en gran variedad de colores a ... a 50 cts.
Calcetines de pura seda con listas y bordados de fantasía ... a 80 cts.

EL NUMERO 15

IMPORTANTE: Esta casa no hace esquina. MONTE 15 frente a PRADO.

¿Por qué conservar ese maldito resfriado que le cansa a usted, cuando con la SOLUCIÓN PAUTAUBERGE puede usted verse libre de él al cabo de unos días?

L. Pautauberge, París y todas farmacias



¿QUIÉN DICE QUE LA EPILEPSIA NO PUEDE CURARSE?

Durante más de cuarenta años la medicina del Prof. Peeke ha curado a millares que padecían de Epilepsia y desórdenes de los nervios. Envíe hoy mismo por un interesante libreto y empezará usted este tratamiento en seguida. PROF. W. H. PEEKE, 4 Cedar St., New York. De venta en las Droguerías de Sarrá y Johnson.


# EL JUEZ ORDENA QUE SE EVITE EL HUNDIMIENTO DEL YACHT "DELIRIO"

## Esa embarcación se encuentra en el río "Almendares", haciendo agua. Relación de los barcos llegados ayer

Ayer tarde el Teniente Raureil, Oficial de Guardia en la Policía del Puerto, dió cuenta al Juez de Instrucción de la Sección Cuarta, que la lancha "Delirio" que está a su disposición, estaba haciendo agua, estando a punto de irse a pique.

Dicha lancha fué la utilizada, según la Policía Secreta, para realizar un contrabando de hombres y bebidas a las costas de la Florida, y por cuyo motivo al regresar al Río Almendares de donde había partido, fué capturada y sus tripulantes detenidos.

El señor Juez ordenó romper los sellos y que se achicara el agua.

### SEPELIO

Ayer tarde tuvo efecto el sepelio de la señora Cándida Cepero de Romero, esposa del Sargento de la Policía del Puerto señor Gaspar Romero.

Al sepelio acudieron numerosos compañeros del Sargento Romero y muchos amigos.

En paz descanse la pobre dama y reciban sus familiares el testimonio de nuestro pésame.

### SOBRE LOS PASES DE LA ADUANA

El Administrador Delegado de la Aduana señor Joaquín Oro, a cuyo cargo está la expedición de los pases para la escala de los barcos, hace público, que toda persona que solicite un pase, tendrá que efectuarlo con 24 horas de anticipación a la fecha en que ha de ser utilizado, por así disponerlo lo dipuesto sobre estos permisos.

### EL HABANA

El vapor cubano Habana, llegó ayer de Puerto Rico, Santo Domingo y Santiago de Cuba, con carga general y un pasajero; el señor Germán González.

### EL MAASDAM A CANARIAS

En nuestra edición anterior dimos cuenta de la resolución de la Gerencia de la Compañía Holandesa Americana, de enviar a puertos de Canarias el vapor de dicha compañía "Maasdam" pero la fecha de salida de la Habana es para el día 27 de Julio y no en el actual como se publicó.

### EL TUGELA

El vapor noruego "Tugela" llegó ayer de Olso, Noruega, con carga general, 3 pasajeros para la Habana y 7 en tránsito.

Llegó en este barco el señor Juan Mamus y familia.

### EL SANTA BARBARA

El vapor americano "Santa Bárbara" llegó ayer de puertos chilenos y peruanos con carga general y 110 pasajeros para New York y 10 pasajeros para la Habana entre ellos los señores Railo Anillo, Wriget Clancy, y Neal Roy, estos últimos aviadores americanos.

### EL GOVERNOR COBB

Procedente de Key West llegó ayer tarde el vapor americano Governor Cobb que trajo carga general y 94 pasajeros entre ellos los señores Mario G. Menocal, Erasmo Braza, Arturo del Castillo, René Quesada, Miguel Estévez, José B. García y señora, Gonzalo Neyra, Alberto Bombao, Abelardo Guzmán, Adolfina y Graciela Hernández.

### BARCOS DE CARGA

Los siguientes barcos de carga llegaron ayer el inglés San Bruno de Boston, el ferry Estrada Palma, de Key West, y el vapor tangue americano W. H. Tilford, de Baytona, con gasolina.

### SALIDA

Salieron ayer el Tolón para New York, el ferry Estrada Palma para Key West y el Monterey para New York.

### DENUNCIA DE COACCION

Angel Zequeira Turino jornalero dió cuenta a la Policía del Puerto que estando trabajando en el Espigón de Santa Clara recibió una lesión de la que tardó en curarse 58 días, y que al acogerse a la Ley de Accidentes del Trabajo el Jefe de a Policía de dicho espigón le dijo que si reclamaba lo borraría de la lista de trabajadores lo que ha cumplido considerándose coaccionado.

### DESOBEDIENTES

El vigilante número 41 acusó a los chauffeurs Domingo Pedro Valdés de Quintín Bandera número 61, y a José Alvarez Abreu de Maloja número 149, de haberlo desobedecido y faltado al respeto.

Igual acusación hizo el vigilante núm. 10, contra el chofer Juan R. Arias, vecino de Romay núm. 24.

### UN ANDARIN

Por la vía de Key West llegó ayer tarde el joven norteamericano Laurence S. Perigo, estudiante de la Universidad de Tennessi, quien es andarín, pero por no haber llenado los requisitos de la Ley de Inmigración, fué remitido a Tiscornia, toda vez que carece de dinero.

### UN GEOLOGO

Por la propia vía llegó ayer el geólogo americano Harold S. Stevens, quien viene a realizar estudios en Cuba.

### LOS QUE EMBARCAN

En el Governor Cobb, embarcarán hoy los señores René N. Núñez, Pedro Sainz, María A. Insúa, Raoul Núñez, Alberto Conde, Antonio Rey, Mariano Miguel, Director Artístico del DIARIO DE LA MARINA; el escultor italiano Giovanni Remuzzi, Francisco Pérez Lloret y señora; Isabel de los Santos, José Olivares, José M. Valdés Cartaya, Armando Caballero; María M. de Aróstegui e hijo, Luis Lanier y otros.


AGJ I-5698.

Seleccione sus REGALOS en la FAMOSA CAMISERIA

LUNES 24 San Juan

La Casa Pérez

NEPTUNO 79. (entre San Nicolás y Manrique)

Teléfono A-5738

Quita

Estos Defectos de su Cutis

De Francia ha llegado ahora este nuevo y maravilloso descubrimiento para las afecciones cutáneas.

Este asombroso y nuevo producto no es una crema o loción corriente que trata solamente la superficie de la epidermis —, sino un nuevo y científico descubrimiento que alimenta y fortalece los músculos y tejidos del cutis.

Las mujeres francesas son las más exigentes y melindrosas en el cuidado del cutis, ellas saben lo atractivo, encantador y fascinador que es un cutis suave, delicado y juvenil. Por este motivo un grupo de especialistas de belleza crearon este nuevo producto conocido por Crema de Belleza de Madame Devore.

La Crema de Belleza de Madame Devore fué especialmente preparada para hacer desaparecer todos los defectos cutáneos, tales como patas de gallo, marcas prematuras, rojedad, granitos, mejillas hundidas y otros muchos defectos que afean y disfiguran el cutis. Por estar esta crema elaborada con costosos ingredientes, aceites cicatrizantes y suavizantes, alimenta y rejuvenece la piel, devolviéndole nuevamente su frescura y belleza.

No importa lo descuidado que su cutis esté — ni que haya perdido desde hace tiempo su frescura y suavidad — esta nueva y eficaz crema le devolverá en corto tiempo la belleza y frescura a su cutis.

Compre la Crema de Belleza de Madame Devere hoy mismo. Con seguridad usted quedará satisfecha después que la use, al igual que miles de mujeres y jovencitas que la han venido usando. También las personas de edad usan la Crema de Belleza de Madame Devore. Con el uso constante de esta maravillosa crema conservan su cutis suave y delicado, casi como el cutis de una joven, sin arrugas ni marcas.

La Crema de Madame Devore viene en dos tipos — una con grasa y otra absolutamente sin grasa — ambas contienen los mismos maravillosos y costosos ingredientes. Cuesta solamente 60 centavos. Se vende en todas las tiendas y farmacias.

MADAME DEVORE CRÈME DE BEAUTÉ


# HABANERAS

Viene de la página CINCO

NENA AZPIAZU

DE DIAS

Muy bonita.
Y tan gentil, tan graciosa.
Está de días hoy la señorita Nena Azpiazu y se verá colmada de halagos y de congratulaciones.
Sus amigas, que son todas las que la tratan, tendrán para ella todo género de satisfacciones.
Sencilla y delicada.
Encantadora!...
No celebrará hoy su santo por tener proyectado para el día 29 una fiesta rodeada de los mayores atractivos.
Páselos muy felices.
Como bien se lo merece.

LA BODA DEL LUNES

Una boda el lunes.
De alta distinción.
Con la fe de su amor, grande y puro, unirán para siempre los destinos la señorita Teresa López Saavedra y el doctor Benito Vieta Cabrera.
Se celebrará a las nueve y media de la noche en la Iglesia de Reina, oficiando el Padre Joaquín Santillana, de la Compañía de Jesús.
Muy bonita la novia.
De encantadores dones.
El señor Juan López Martínez, padre de la desposada, y la señora madre de la novia, Juana Cabrera de Vieta, serán los padrinos de la boda.
Testigos.
Por la novia.
El doctor Miguel Angel Campos, los doctores Luis P. Romaguera y Angel Vieta y el señor Tomás López Martínez.
Por el novio, el doctor Joaquín M. Parracia, los señores José López Saavedra y Mario Soldevilla y el doctor Emilio Viera.
Boda elegante.
Que estará muy concurrida.

DE VIAJE

Rumbo a Europa.
Por la vía americana.
Sale mañana la distinguida e interesante Anisita Montoro de Bustamante acompañada de su apuesto y simpático hijo Tonny.
Van primeramente a Nueva York y de allí se trasladarán a St. Moritz.
Por su restablecimiento.
Es el objeto de su viaje.
Pasará toda la estación alejada en aquellos lugares hasta volver en el invierno.
Una travesía feliz.
Son mis deseos.

Continúa en la página NUEVE


JOYAS · MUEBLES · OBJETOS PARA REGALOS

LA CASA QUINTANA

AVE. ITALIA 74-76. TEL. A-4264 - M 2146



Mathilde Tumont

Enorme rebaja de precios en los Vestidos de Batista, Linón y Velo, hasta fin de mes.

PRADO 88



RADIO Y ELECTRICIDAD

TRASMISIONES Locales y Extranjeras

PROGRAMAS CONCIERTOS


TRASMISIONES PARA HOY

Estación 2 J H

La Vaquita. Zapata entre 6 y 8. Vedado. Trasmitirá esta noche de 7 a 9 música variada.

Estación 2 J K

Casa Lavín. San Lázaro 99. Habana. Trasmitirá de 9 p. m. a 2.30 a. m. música bailable desde el Cabaret del Summer Casino.

Estación 2 M C

Montenegro y Cía. Habana. Trasmitirá de 6 a 8 p. m.

Estación 2 M G

M. y G. Salas. Habana. Trasmitirá de 5.30 a 7 p. m.

Estación 2 M P

Martínez Aparicio y Cía. Habana. Trasmitirá de 8 a 10 p. m.

Estación 2 P C

Angel Bertemati. Valdés Gallol. Trasmitirá el siguiente programa:

12: Sintonía.
Hora dedicada por Villamil, Santalla y Cía., a sus clientes.
1 p. m.: Dedicación especial de José de la Concepción, a los radiofans.
En ambos grupos de selecciones musicales, tendrán los fanáticos del radio simpatizadores de la 2 P C, los últimos números, ejecutados desde nuestro Estudio por la Orquesta de Calabaza.
2 p. m.: Sintonía. Buenas Tardes! Hasta Luego!
Especial: A las diez y treinta de la mañana, trasmisión desde el Estudio, de interesante disertación del señor Higinio Medrano, a nombre de la Asociación de la Prensa de Cuba, desarrollando magistralmente el tema sobre "El Monumento al Soldado Invasor", que se erigirá en Mantua, Pinar del Río.
7.30 p. m.: Sintonía. Hora de comida de Vista Alegre.
8 p. m.: Hora del Observatorio. Estado del Tiempo. Recetas Culinarias.
8.10 p. m.: Conferencia sobre sufragismo, por la presidenta del Partido Sufragista, señorita María Collado, desde nuestro Estudio.
8.30 p. m.: Núñez, con números selectos. Ultimas producciones.
9 p. m.: El clou de la noche: la Compañía de bufos cubanos Carteles, con este sugestivo programa:
I.—El Trío Carteles, que dirige el señor Pérez Guichard, integrado por José Almanza, pianista; Mario Brunet, flautista y Pérez Guichard, violinista, ejecutarán las siguientes obras:
2—Overtura El Nido del Aguila, de Emil Insenuman.
2—You'se a real slvee That, Fox trot.
3—Lunes Cubanos. Danzón.
4—Sconted Violets, Melodía.
5—Too Busy, Fox Trot.
II.—Tangos y canciones modernas por el aplaudido barítono de la Compañía Sr. José Vives.
III.—Parodias y Monólogos por el popular negrito Bolito.
IV.—Estreno del chispeante duetto Bolito frente al Capitolio, original de Eguez, por la pareja Ana-Bolito.
V.—Canciones modernas por la canzonetista señorita Ana González.
VI.—Los Apuros de un Periodista, dueto cómico de A. González, por la pareja Ana-Bolito.
VIII.—A Mí, Que me Toquen el Trigémino. Autor incógnito, ejecutado por la pareja Ana-Bolito.
11 p. m.: Sintonía. Buenas Noches!

PROGRAMA EXTRANJERO

Estación W L W

De la Crosley Radio Corporation, Cincinnati, Ohio.
428 m. 700 Kc.
49.5 m. 6060 Kc.
6.15 p. m.: Squibbs Health Talk. Conferencia a cargo del Dr. Milton J. Rosenou.
6.30 p. m.: Dixie Circus Series, N B C.
7 p. m.: Triad Program, N B C.
7.30 p. m.: Great Moments with Greath Adventurers. The Shooting of Dan Mc Grew (Drama).
8 p. m.: The Interwoven Pair.
8.30 p. m.: Philco's Theatre Memories, N B C.
9.30 p. m.: Marmon Roosevelt Hour.
10.50 p. m.: Estado del Tiempo.
10.30 p. m.: Henry Theis y su Orquesta en Coney Island.
11 p. m.: Chime Reveries.
12: Johnny Hamp's Kentucky Serenaders at Hotel Gibson.
12.30 a. m.: Dameron and Jeter.
1 a. m.: Buenas Noches!

EL JARDIN NACIONAL

EL PREFERIDO SIEMPRE

LAS MAS LINDAS FLORES
LOS MAS ARTISTICOS TRABAJOS
PRECIOS ECONOMICOS

HAGA SUS PEDIDOS POR LOS TELEFONOS
F0-7029 F0-7238 F0-7937 F-3587

ARMAND Y HERMANO
MARIANAO



Utensilios de Aluminio Muy Rebajados!

Estos precios tan rebajados, regirán solamente esta semana. Ahorre dinero participando de estas ofertas!

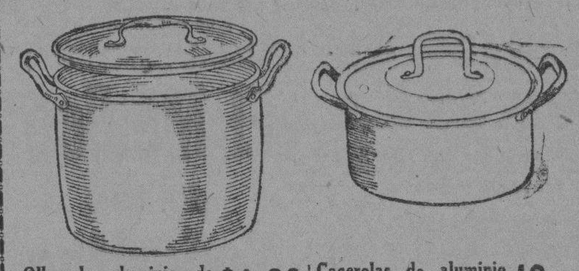

Ollas de aluminio de gran calidad, capacidad de 6½ litros, $1.20

Cacerolas de aluminio fuerte, de un litro, .. 46 c.

Tártaras de Aluminio, todos los tamaños.... $0.48

Baños María de Aluminio, 1½ litros..... $1.40

MUCHOS OTROS ARTICULOS QUE NO DETALLAMOS

(Segundo Piso)

CASA HARRIS

O'REILLY NUM. 106. TELEFONO A-7265.


# ESCASO MOVIMIENTO DE VIAJEROS HUBO AYER EN LA ESTACION TERMINAL

## El Senador Camacho Padró regresó de Santiago de Cuba, y del central "Santa Marta", el Representante Dr. Aguiar

**El boxeador Kid Relámpago.**—Ayer por la mañana en el tren Expreso Limitado, regresó de Sancti Spíritus, el boxeador cubano Kid Relámpago, después de haber obtenido un ruidoso triunfo contra su rival al noquearlo en el cuarto round.

**El Senador Camacho Padró.**—En el tren Expreso Limitado, regresó de Santiago de Cuba, el Senador por aquella región Licenciado José Camacho Padró.

**El agente Casimiro Reyes.**—Procedente de Camagüey llegó ayer por la mañana en el tren Expreso Limitado, el agente de la Policía Judicial señor Casimiro Reyes, después de haber atendido distintos asuntos relacionados con su cargo.

**El representante doctor Aguiar.**—En el tren Expreso Limitado, regresó del central "Santa María" el representante doctor Miguel Angel Aguiar.

**De pesquería.**—Salieron ayer por la mañana para Matanzas, con el fin de efectuar una pesquería cerca de aquella ciudad, nuestro estimado compañero señor Ra-l Marsans y Armando Racal.

**El coche-silla "Varadero".**—Ayer por la mañana en el coche-silla "Varadero" agregado al tren número 5 salió para Remedios la señorita Hortensia Alonso.

**Tren de Cienfuegos.**—Llegaron ayer por la mañana en este tren Florencio Maribona, Pedro Artimes, Carlos Peraza, Ignacio y Andrés Formozo, Juan A. Castaño, Luis Torriente, Amado Canduxo, Guillermo Ramos, Eladio Concuerda.

**Tren de Caibarién.**—Llegaron ayer por la mañana en este tren: de Caibarién Roque de Castro; de Sagua la Grande Florencio Astoreca y familia; de Jovellanos Leo Casals y señora; de Cárdenas Oscar Pérez Hernández; Pedro Santovenia; de Vueltas José Valdés; de Yaguaramas Domingo Lavastida; de Santo Domingo Gustavo Fernández y Francisco Abella; de Matanzas Antonio Torrado.

**El Spte. de los F. C. Consolidados.**—En el coche-salón "Caonao" agregado al tren Vía-Bayamo, regresó ayer tarde a Camagüey, el señor Lorenzo A. Pérez, Superintendente de los Ferrocarriles Consolidados.

**El doctor Luis Legorburo.**—Ayer tarde embarcó a Sagua la Grande, el doctor Luis Leborburo, Abogado Consultor de la Secretaría de Sanidad.

**Mr. Harry Laugdon.**—Regresó a Sagua la Grande, en la tarde de ayer, Mr. Harry Langdon, Superintendente de la División Cuban Central de los Ferrocarriles Unidos.

**Tren a Camagüey.**—Salieron ayer por la mañana en este tren: a Chambas la señorita doctora Virginia Jiménez; a Cárdenas Jacinto Rodríguez, empleado de los Ferrocarriles Unidos; a Cienfuegos la señorita Rosita Comas, la señora de Cardona y Luisa S. de Miret; a Santa Clara Joaquín Martí y familia; a Yaguajay José Martínez y familia; a Chambas Silvestre Espinosa y señora; a Santa Clara la señorita María del Carmen Rivero; a Camagüey Pablo Gómez; a Najasa Narciso Cuevas; a Morón Guillermo Roldán; a Ranchuelo Obdulio Valdés.

**Tren Expreso Limitado.**—Llegaron ayer por la mañana en este tren: de Camagüey la señora Josefea Carrasco de Rodríguez con su hija Josefina; de Holguín Manuel Hernández y la señorita Josefa Pellicer; de Nuevitas Osvaldo Sánchez; de Ciego de Avila los doctores R. Olazábal y Toledo; de Preston la señora Dolores Pérez viuda de García y la señora Araceli García de Pérez; de Manzanillo Rafael Aenlie; de Ranchuelo el representante Ramón Trinidad; de Sancti Spíritus José Martínez Machado; de Jaroná Alfonso Colina; de Santiago de Cuba, la señora de Condes, María Bacardí de Lay, Cuca de la Torre, María Emilia y Eduardo Lay, Manuel Portuondo; l señora Julia Pujol de Salazar con su hijo, Máximo Estrada; de Santa Lucía el Reverendo Padre Carlos Rius; de Santa Clara el teniente José R. Frada; de Placetas Luis Puyadas.

**Tren a Santiago de Cuba.**—Salieron ayer tarde por este tren: a Manacas el doctor Díaz Masvidal; a Santa Cruz del Sur: Tomás Bonachea de la Cruz con su hijo Armando; a Colón la señora Josefa Alvarez, directora de la escuela número 2 de aquella localidad; a Camagüey: Carlos Alzugaray; a Aguacate Salvador Peraza; a Camagüey: el doctor Jesús Portocarrero; a Santa Clara; la señorita Aracelv Arozamena; a Guantánamo: el joven Luis Vázquez Bello; a Camajuaní: Ramón Lorenzo; y a Palma Soriano Sebastián Rodríguez Rey y familia.

**Sebastián Planas.**—Ayer tarde salió con el objeto de pasar una corta temporada en su finca "Los Giiineos", en Veguita, el señor Sebastián Planas, Sub-director de la Renta de la Lotería, acompañado de sus hijos Hortensia y Luis.

**El representante Ubeda.**—Regresó ayer tarde a Pinar del Río, el representante Rafael J. Ubeda.

**El Embajador de México en Cuba.** Anoche en el tren Expreso Limitado, salió para Santiago de Cuba, con el fin de seguir viaje a Santo Domingo República Dominicana, el Embajador de México en Cuba, doctor Carlos Trejo y Lerdo de Tejada, con el fin de hacer una visita de cortesía al Gobierno de aquella República en nombre de la que él representa. Lo acompañaba el Secretario de la Embajada Sr. Francisco Navarro, siendo despedidos en la Terminal por familiares y un grupo de amigos.

**El Dr. Ricardo Rodríguez Cáceres.** Anoche en el tren Expreso Limitado, salió para Santiago de Cuba, el Dr. Ricardo Rodríguez Cáceres, Registrador de la Propiedad de aquella ciudad, acompañado de su esposa. Fueron objeto de una cariñosa despedida.

**Tren Expreso Limitado.** Salieron anoche en este tren a: Central Delicias Jesús Aragón Rodríguez; a Santiago de Cuba el Presbítero Eduardo Ros, la señorita Delia Rojas, e Isabel Duany Rodrigo Quesada, Esteban García, P. Frank, Antonio Fadhel; a San Luis Santiago Somodevilla Parra; a Banes la señorita Jiduvina Quiñones; a Manzanillo el Dr. José Romaguera; a Santa Clara Abelardo Guzmán, Porfirio Fernández Selva; a Sancti Spíritus el Dr. Waldo Castroverde, el Dr. José García Cañizares; a Santa Clara Abdon Piris; a Nuevitas la señora Zoila Allison viuda de Robles; a Camagüey la señora Margarita de Pujals y su hijo, el hermano de la Salle Alsimo María; a Central Patria Carlos Carret; a Holguín Francisco Pérez; a General Carrillo el doctor Francisco Sabin; a Santiago de Cuba la señorita Alicia Larramundi; a Camagüey Rafael Blanco; a Morón Armando Molinos y sus familiares.

**Tren a Cienfuegos.**— Salieron anoche en este tren el Dr. Federico Bosch, Fernando de la Barreras, Gregorio Escajedo, Francisco Miraventm, E. H. Scholberg, el Ingeniero Rafael Sorondo.

## CELEBRO REUNION AYER LA COMISION ARANCELARIA

La Comisión Técnica Arancelaria se reunió ayer en el despacho del Secretario de Hacienda, bajo la presidencia del doctor Santiago Gutiérrez de Celis. Se trataron distintos asuntos pendientes de resolución para una vez aprobados someterlos a la consideración del Ejecutivo.

### DEPENDIENTE HERIDO DE CARACTER MENOS GRAVE

Manuel López Méndez, dependiente y vecino de Agramonte número 71, fué asistido en el primer centro de socorros de heridas de carácter menos grave, que declaró se había ocasionado al sufrir una caída y rompérsele un garafón.

# CONSEJOS MEDICOS

Por el Dr. PEREZ BOUDET.

Ex-Interno del Hospital de Emergencias. Médico del Departamento Forense de la Ciudad de la Habana. Especialista de las afecciones del Aparato Digestivo. GABINETE: PRADO 32, altos. Teléfono: A-7499.

(Diríjase la correspondencia al DIARIO DE LA MARINA, Prado 103. Dirección).

SRTA. CUBANA. (Ciudad).— Yo no puedo explicarle la sintomatología de la tensión, querida cubanita porque es grande y variada y para tomarla se necesita un aparato muy usdo en medicina que solo lo entiende el médico No tiene que ver con el estado febril de una persona.

WRIGLEYS. (Cerro).— Antes que nada a lo primero que debe usted de recurrir es a realizar una radiografía de su hígado y ver en que condiciones se encuentra su vesicula. Eso a que usted se refiere y que le sucede al acabarse de bañar solo se trata de la fricción que usted ejerce en su cuerpo por el roce de la toalla, puede aplicarse polvos de talco que cesará.

ROSA DE ABRIL. (Ciudad)— Creo firmemente que tanto usted como su esposo deben de recurrir a la aplicación del Neo-Salvasán, pero no a la desis exageradísima que le han dicho, sino una serie cada invierno, serie que debe de constar de seis o siete inyecciones cuando más aplicadas una semanalmente, después esperar un mes y empezar la aplicación del bismuto. No señora, no creo que el niño haya muerto por disgustos ni urticaria, sino por la enfermedad que ambos padecen.

CATALINA PEDRO. (Ciudad).— El mejor tratamiento que puede usted aplicarse en su sistema general señora, sería la aplicación de varias cajas de Surovarina y como tónico general tres cucharadas de Somatose líquida (dulce) bien en leche, caldo o solas, este producto es un gran reconstituyente general de grandes méritos terapéuicos. Su afección del oído la cizo completamente independiente a ese estado general suyo y le recomiendo vea a un especialista, pues es el llamado a resolver este caso. No se abandone.

LA FEA. (Ciudad).— Es menester someterla a un reconocimiento directo para poderle contestar lo que usted me exige. Yo realmente por este medio nada puedo decirle, pero con un previo reconocimiento si. Puede pasar por el Gabinete si así lo desea en la seguridad que he de resolverle su caso.

REGLANO. (Ciudad).— Efectivamente esa es la enfermedad y quien se la diagnosticó sabe lo que le dijo. Es necesario que empieze a tomar la Stafilasia o la Micolisina a la dosis de tres cucharadas al día y además use alguna pomada mercurial, para evifar la recidiva.

BERTHA. (Ciudad).— Lo más conveniente en usted señora, sería la aplicación de la vacuna Strepto Stafilococcica mixta y además que empezara a tomar la Pambilina, ambos medicamentos le serán de un beneficio grandioso.

**MARIA DE J. MARTINEZ. (Ciudad):** Lo que yo le aconsejo señora es que tenga mucho cuidado con lo que hace, pues aunque una vez haya salido usted bien, no se acostumbre, mire que es muy peligroso. Puede aplicarse las ámpulas de Tropovarina, alternando con las de Tonofosfán una diariamente. Cuando aparezca su menstruación es menester que tome el Nervisedan a la dosis de tres cucharaditas al día. Ello le hará un gran beneficio.

**UN ASIDUO LECTOR DE "LA MARINA". (Ciudad):** Vamos a contestar sus preguntas por el orden que usted las hace: Creo conveniente el aplicarse las ámpulas de Ovocolesterina alternadas con el Suero Vital Pagés y que tome una cucharadita de Evacuante de Cáscara Sagrada líquida al levantarse y otra al acostarse. Segunda: Para esos acnés que dicen salirle, nada mejor que usar el Jabón de Afridol, que en comparación con el laxante ha de darle muy buenos resultados. Al interior, le convendría grandemente la Candiolina.

**SRTA. JULIETA (Ciudad)** No está usted desacertada, precisamente toda su afección depende de lo que lógicamente ha pensado, pero nada más fácil que aplicarse usted misma su tratamiento. Yo le aconsejo para ello señorita, el que se someta a la aplicación de las ámpulas de Surovarina hasta ponerse dos o tres cajas de este producto y que tome antes de sus dos principales comidas una oblea de Ocrearsinol esta combinación medicamentosa le dará excelente resultado.

**NANCY, (Cienfuegos):** No tiene ni que desconsolarse ni estar atribulada. Vamos a ver si mi tratamiento es tan efectivo como mis deseos de ponerla bien. Haga algunas gárgaras al día con Bocaral y apliquese un toque faríngeo de una solución de Mercuro-cromo al 3 por 100 dos veces al día. Cuando almuerze y coma eche dos pastillas de Aerophagyl en el agua y tome ésta entre plato y plato, de noche un laxante cualquiera, puede usar la Leche de Magnesia y lavarse su cara con agua lo más caliente que pueda usando siempre el jabón de Afridol. Dentro de un mes le ruego, sino le es molestia me vuelva a escribir, recordándome su consulta y diciéndome como se encuentra. ¿Entendido? A sus órdenes.


THEBAN

Cigarros Estilo Egipcio "TOWER OF LONDON"

Picadura para pipa tipo Inglés ESTUDIANTE

Picadura en saquitos.

Productos Nacionales

COMPAÑIA COMERCIAL E INDUSTRIAL

Belascoaín 108. Telf. M-6647 HABANA.

PARA SAN JUAN

EL MEJOR REGALO UNA VICTROLA ORTOFONICA

VENTAS A PLAZOS. PAGOS SEMANALES

LA CASA DE LA MUSICA

Belascoaín No. 22, entre San Miguel y Neptuno. Telef. U-5458, Habana.


M.E.C.D. 2016

UNICO TEATRO CON REFRIGERACION
fabricamos nuestra temperatura
HOY ENCANTO HOY
Por Ultma Vez — Por Ultima Vez
EMPRESA SAENGER
El Teatro mas elegante de Cuba
PRECIOS de 1 a 3.30 ¢ - de 3 a 7.40 ¢ de 7 a 11½. 60 ¢ - NIÑOS 20 ¢

Casada a prueba?
Una mujer y un hombre de 21 años solos en una isla ¿Que pueden hacer? Venga a ver este fascinador romance de amores
SOLOS EN UNA ISLA
"HALF A BRIDE"
con GARY COOPER y ESTHER RALSTON
Musica adaptada por
DON PHILIPPINI

Distinguido Mtro que dirige la orquesta del ENCANTO secundado por el Mtro LANZ - Organista Ph TRAVERSI
Una Comedia - Una REVISTA con escenas exclusivas de la EXPOSICION de SEVILLA
el celebre tenor ligero MICHELE THOMACO con nuevo programa
MAÑANA Gran Estreno
TRES PECADORES
por BACLANOVA - POLA NEGRI - WARNER BAXTER


# CARTEL DEL DIA

## TEATROS

MARTI.—Matinee y noche: Revista de actualidades; El Calvario de una mujer; números por el baritono Joaquín Villa.

NACIONAL—Tarde y noche: En las tinieblas de Londres; Revista de actualidades; cintas cómicas; Las tres cosas de Juanita.

ALHAMBRA.—8: El Demonio y la Carne. Segunda tanda: La Guajirita. Tercera tanda: El Beso de Valentino. Al final de la segunda y tercera, presentación de la tiple mexicana Celia.

PAYRET.—8 y 15: ¡Oh, la Habana! Números de música cubana. 10: Un toque en el trigémino. Números de música cubana.

## CINEMATOGRAFOS

CAMPOAMOR.—Tarde y noche: La última etapa; Revista de actualidades; Amor fraternal; El Médico de las Señoritas. Tandas elegantes: presentación del Batallón Universitario; películas.

LIRA.—Tarde y noche: Revista de actualidades; De Recreo; El Nido; Siguiendo el rastro.

OLIMPIC.—5 y 30 y 9 y 45: Revista de asuntos mundiales; El asesinato de Bellamy. 8 y 30: El Lirio Amarillo.

CUBA.—Matinee y noche; una cinta cómica; La Casa de las Siete Llaves; Amor que redime; Ay, Catalina!; cintas cómicas.

NEPTUNO.—Tarde y noche: Siberia; La Rosa de Irlanda; cintas cómicas y dramáticas.

RIVIERA.—5 y 15 y 9 y 30: El Relicario 8 y 15: Amor siniestro; cintas cómicas.

IMPERIO.—Tarde y noche: El Médico de las Señoritas; Intrigas domésticas; Malas lenguas; cintas comicas.

ENCANTO.—Matinee y noche: Revista de actualidades; Solos en una isla; numeros por la Orquesta de Don Philippini.

WILSON.—Tarde y noche: Nos caímos una vez mas; El Testaferro; Los Delatores.

INGLATERRA.—Matinee y nocturna: Campeón con antifaz; Los dineros del Sacristán; Marinos en tierra; cintas cómicas.

VERDUN.—Matinee y noche; Revista de actualidades; Siempre vencedor; La Estela de los Diamantes; Santa o pecadora?

FAUSTO.—Tarde y noche; Sombras blancas en los Mares del Sur; Revista de actualidades; cintas cómicas; números por el Vitaphone.

UNIVERSAL.—Matinee y noche: La Isla de los Hombres Perdidos; Revista de actualidades; El Solterón; episodio séptimo de Los Buitres del Mar; cintas cómicas.

PRADO.—Tarde y noche: Revista de actualidades; Amor, agonía y dolor.

NORMA.—5 y 30 y 8 y 30: Episodio 12 de Tarzán el Magno; Adiós, juventud; Armas y amores; cintas cómicas.

RIVOLI.—Tarde y noche; Novedades internacionales; Humos de gloria; Forjadores de hombres; cintas cómicas.


HOY HOY
CAMPOAMOR
2 p.m. y 8 p.m.
La cinta Metro con Karl Dane y George Karther,
Amor Fraternal
3.1|2 — 5.1|4 — 9.1|2
Estreno de la interesnte producción de IVAN PETROWICH
El Médico de las Señoritas
y MODESTIN MORALES presentando el
BATACLAN UNIVERSITARIO
EN LA CORTE DE ALI—TOHALLA
a—La Audiencia de Ali-Tohalla.
b—La danza del Vientre.
c—El Trío Mataperros.
d—El Trío Arnica-Arsénico.
e—El Bailarín Sawaripa.
b—Apesteosis.
Ali-Tohalla. . . . . Vire Bolshe
Gran Visir. . . . . Michellini
Esclavo. . . . . Selrach Modmoc
Gran Majá. . . . . Nitsedom Selarom
Sawaripa. . . . . Silvio Arrap
Danzarina. . . . . Mata Hari
DANZA DE LOS PIRATAS
por el conjunto de vándalos auténticos.
20 c. - 40 c.
Antes de las 4. Después de las 4


# TEATRO

LOS AUDACES COMENTADORES DEL «DIVINO ARTE»

No hay quienes, tratándose de la pintura, o de la escultura emitan con facilidad juicios terminantes, definitvos, si son realmente «profanos» en esas concepciones artísticas.

Con la literatura y la música, ocurre, en cambio, algo parecido a lo que sucede, en las ciencias, con la Medicina. Como decía Quevedo, con mucha razón, todo el mundo es médico.

En cuanto ataca a un ciudadano la más ligera enfermedad, se encuentra al paso, a toda la legión de sus amigos y conocidos, que le receta gratis:

—Tome usted el Aceite de Hígado de Bacalao X. Compre usted las píldoras Z. Dése unos baños de sol, use el linimento tala frótese con el bálsamo de R. Lávese con la solución W.

La literatura y la música son hermanas de la medicina, sin duda.

Un señor que apenas sabe leer le dice a un poeta: «El Cuervo», de Edgar Poe es insoportable; «A las Cataratas del Niágara», de Heredia, no hay quien la aguante; «Yo no puedo con el Quijote». A mí Anatole de France me abruma, etc., etc. O «Wagner es una lata»; Bach era «absurdo». Beethoven no resiste la comparación con Ravel, etc., etc.

Hay que añadir, en lo que a la música se refiere, que necesita de «intérpretes» y que puede darse el caso de que una composición admirable «pierda» mucho mal interpretada, y que una nadería cobre importancia por la habilidad del ejecutante que la engrandezca.

Dice el Padre Uriarte, refiriéndose a la interpretación:

«Para evitar vacilaciones que pudieran ser obstáculo a la clara inteligencia de la cuestión que nos ocupa, expondremos antes en términos concisos su verdadero sentido; para lo cual distinguiremos en la música dos clases de expresión: aquella con que el autor nos ofrece sus composiciones al destinarlas al uso común, y aquella otra con que la revisten los ejecutantes, que es la que percibe nuestro oído.

Es quizá la principal, si no la única ventaja de la poesía sobre la música, que bate en aquélla la expresión del autor, de tal suerte que puede cualquiera desde el oscuro rincón de una celda, apreciar todas las bellezas y defectos de una composición poética y pronunciar el fallo definitivo acerca de su mérito; admitar la profundidad y originalidad de los pensamientos, la naturalidad y propiedad de las frases y la gallardía de un verso sonoro y armonioso. Pero no sucede así en la música, efecto de su índole diferente. Una partitura musical es para los ojos letra muerta, y sólo muy imperfectamente y con riesgo de equivocarse se podrá alguna vez conjeturar y nada más que conjeturar la belleza y mérito de una obra. Luego no hay duda de que la música necesita intérprete. Pues esta interpretación o expresión es de la que ahora tratamos, proponiéndonos en primer lugar demostrar su necesidad, dando después su verdadero concepto según nuestro parecer, para hablar últimamente de los medios de conseguirla. Todo ello se reducirá a unas cuantas reflexiones que cuanto de pobres y mal ordenadas tendrán de originales y personales, porque no tengo a mano al darlas forma, libro ni artículo que trate materias de cerca o de lejos relacionadas con la presente. Quizá servirán para hacer entrar dentro de sí a otros cuya pluma sería más autorizada en estas materias, y es para mí suficiente recompensa.

Es cosa digna de llamar la atención ese furor filarmónico con que todo el mundo se cree competente en los juicios que se refieran a la música. Frecuentísimo es ver a gente de muy poca o ninguna familiaridad con las musas, juzgar del mérito de una composición por solas las impresiones recibidas, y calificarla de mala si tal fué la impresión que les causó, sin atender para nada al modo como se ha ejecutado; cuando en realidad no hay más sino que se cumple en ellos a la letra lo de «quaecumque ignorant blasfemant»; y cuando, hablando con toda propiedad, podrían decir muchas veces que no han oído música, sino ciertos sonidos informes que al parecer tenían alguna trabazón entre sí: fachada sin edificio, cuerpo sin alma. Para mí es cosa fuera de duda; no sólo de todos los que sienten mal y hablan peor de la música, sino aún meramente de aquellos que no experimentan irresistible atracción hacia ella, se debe decir que, o no la han oído, o si la han oído, conservan de ella sólo muy tibios recuerdos. Y damos por cosa fácil el no haber oído música, no porque dudemos de que nadie viviendo en poblado haya podido sustraer sus oídos al efecto de una gaita, de una charanga atronadora o de una orquesta de aficionados: sino en el sentido de que muchos no la han oído bien expresada, y están acostumbrados a no ver en ella más que la belleza insignificante del ritmo: razón por la cual estimarán tal vez de más valor un «Galop» o un «wals» que todas esas composiciones de ritmo indeciso y desigual, pero impregnadas de celestial dulzura».

Habiendo oído música o no, admirable Padre Uriarte, todo mortal—aunque no conózca el solfeo, opinará a su placer del mismo modo que juzgará un poema sin saber métrica ni rima, o hará una receta sin conocer ni patología ni terapéutica.

Las vías de la medicina, de la literatura y de la música están abiertas a todos los hijos de Adán y Eva desde la salida del Paraiso.

De ahí que haya tantos audaces comentadores del divino arte, tantos críticos literarios y tantos galenos espontáneos.


FAUSTO
Saenger - Paramount
HOY Metro Goldwyn Mayer presenta
SOMBRAS BLANCAS EN LOS MARES DEL SUR
con MONTE BLUE y RAQUEL TORRES
La película de películas
MIL CIEN escenas diferentes - AMOR AVENTURAS - ROMANCE EGOISMO - CELOS - ODIOS MISTERIOS
La fotografía es inigualable. La sincronización es el colmo de perfección con momentos que llegan al más alto climax del sonido.

VITAPHONE EL ASOMBRO DEL SIGLO
OIGA Y VEA
OVERTURA "MAÑANA TARDE Y NOCHE EN VIENA" por la orquesta sinfónica del VITAPHONE
LARRY CEBALLOS Con su gran compañía de Revistas Vaudeville cantos y bailes
ORQUESTA LERDO MEXICANA
Con su gran coro de voces cantará CIELITO LINDO
RANCHO GRANDE "PATRIA MIA"


# Gacetillas

## TEATRO IMPERIO

**HOY: EL MEDICO DE LAS SEÑORITAS**

Hoy se celebra en este teatro la acostumbrada función de moda que la empresa dedica a sus damas asiduas concurrentes a las funciones de imperio todos los viernes, habiendo alcanzado estas veladas un éxito sin precedente en cuanto a la calidad del público que a ellas concurre en cantidad incalculable haciendo cerrar la taquilla por haberse agotado todas las localidades en las anteriores funciones.

Las películas que se exhiben hoy se titulan El Médico de las Señoritas por Ivan Petrovich; Intrigas Domésticas por Luisa Fazenda y Betty Blythe la protagonista de La Reina de Saba; Malas Lenguas por Mae Busch y graciosas cintas cómicas.

Los precios son como es costumbre en estas funciones, 10 centavos la matinée y 20 centavos la función de la noche.

Mañana: La Rosa Blanca, estupenda producción de David W. Griffith, interpretada por Mae Bush, La Babel de Hierro, por George O'Brien, Degeneración por Olga Brink y cintas cómicas.

1447 J-21.

# Gacetillas

## Hoy en Payret: Temporada Cubana

Mendoza aplica a Gallo el sistema del Doctor Asuero. Un toque en el trigémino. Eddy López contempla atónito la operación.

Esta noche se inicia la gran temporada cubana en Payret.

El mayor conjunto artístico criollo presentado hasta hoy se ha logrado reunir para esta temporada, figurando en ella los artistas notables del género de sainete y revista, con que comienza la temporada y magníficos cantantes que habrán de enmarcar el elenco para la interpretación de las zarzuelas y de ellos hacen su presentación esta noche Caridad Suárez, Ada Marquez, Ramón Martí, Pedro Virgili y Juan H. Cabrera, éste último será una revelación.

En la Compañía de Gomis figuran Candita Quintana, Luz Gil, Dora Díaz E. Brito, Consuelo Novoa, Lolita Berrio, las Hermanas Tejero, Fernando Mendoza, Julio Gallo, Eddy López, Totico, Paco Salas, Cuevas, Martínez, Moreno. Esto entre las partes principales.

El conjunto femenino consta de quince segundas tiples.

La orquesta completa será dirigida por el maestro Elpidio Grenet.

Prestan su valioso concurso a la temporada que hoy se inicia todos los autores y los músicas. La música de Lecuona, de Simons, de Casas, de Fuentes, de Grenet, será interpretada en cada tanda por notabilísimos cantantes. No faltarán las canciones de Ernestina L. de Brouwer.

Hoy: La primera tanda que consta de la gran revista de Pous, Oh, la Habana, para reaparición de Julio Gallo y a continuación el acto de concierto con los siguientes números: Jardín Azul de la ilustre compositora Ernestina L. de Brouwer cantado por Caridad Suárez; Por eso te adoro, estreno de Luis Casas, por Ramón Martí; Tus ojos azules, de Lecuona por Caridad Suárez, el tenor Cabrera y el barítono Martí.

En la segunda tanda de hoy, que empieza a las 9 y tres cuartos, estrenará el sainete revista original de Riancho y Jiménez, Un Toque en el Trigémino, revista en nueve acuadros todos de actualidad. La música de la obra es del maestro Rojas.

En la segunda tanda constará el acto de música cubana de los números siguientes: A Marta (canción estreno de Moisés Simons, por Caridad Suárez; Lamento esclavo de Eliseo Grenet por Juan H. Cabrera; Ojos brujos, por Caridad Suárez y R. Martí.

Los precios para la temporada son popularísimos: Palcos con seis entradas, dos pesos; luneta numerada, con entrada, cuarenta centavos; butaca, veinte centavos y entrada a tertulia diez centavos.

1495 J-21.

## RIVIERA

**Hoy: EL RELICARIO, por María Jacobini**

Para hoy viernes, día de moda, está anunciado el estreno de la gran producción interpretada por la bella estrella María Jacobini que lleva por título El Relicario.

En la tanda inicial de las ocho y cuarto, se estrena la cinta interpretada por el notable actor Thomas Meighan, titulada Amor Siniestro.

Mañana sábado, en las tandas elegantes se exhibe por primera vez en el Vedado, en este teatro, la grandiosa joya de la Metro, interpretada por los favoritos artistas Joan Crawford, Nils Asther y Aileen Pringle, que lleva por título Sueño de Amor.

Para el domingo se ha combinado una grandiosa matinée a la una y media, amenizada por la orquesta, exhibiéndose una Revista de asuntos mundiales; dos cintas cómicas; el episodio 4º de la emocionante serie titulada El Guardia Nº 77; y las cintas Luna de Miel, por Polly Moran; La Estrella Simbólica, por Tom Mix; La Venus de Venecia, por Paulina Garon además hará su debut en esta tanda el maravilloso **Hombres Chimenea**, que sorprenderá al público con sus actos de fumar por la nariz sacando el humo por los oídos, inflar globos con los oídos y otros actos más.

En las tandas elegantes se exhibe la cinta de Joan Crawford y Nils Asther, titulada Sueño de Amor.

"Hombre o Mujer?" una de las cintas que más han llamado la atención en su estreno, se exhibe en este Teatro el próximo miércoles, en las tandas elegantes, y como intérprete de esta cinta figura la bella Carmen Boni.

Los días 27 y 28 se estrenará La Reina de Saba, por Betty Blythe.

Un gran estreno prepara la empresa de este Teatro para los días 29 y 30. Nos referimos a la grandiosa producción interpretada por Monte Blue y Raquel Torres, titulada Sombras Blancas en los Mares del Sur.

1309. J-21.

# Información Teatral

La Compañía de Zarzuela que actúa en el Teatro Nacional ofrece novedades todas las noches.

No puede ser más variado el cartel.

En "La Corte de Faraón" ha obtenido un éxito ruidosísimo.

Las obras cinematográficas que presenta son realmente interesantes.

Y los precios deben calificarse de inverosímiles.

Parece que Estrada y Santos, olvidándose de su propio interés económico lo que les importa es la satisfacción de ver el teatro colmado todos los días.

Eso se llama vocación de empresarios.

Gozar ambos advirtiendo que su espectáculo se impone en las más difíciles situaciones y que el público no los abandona sin que antes bien se siente atraído irresistiblemente por el cartel que presentan en nuestro primer coliseo.

La Compañía de Gomís con el elenco más nutrido y brillante que hay actualmente reaparece esta noche en el Teatro Payret, el más amplio de nuestros coliseos.

Entre las figuras que se destacan en primera línea están Caridad Suárez, Luz Gil, Ramón Martí, Dora Díaz, Lolita Berrio, Paco Salas, Mendoza, Eddy Machado y Julio Gallo.

Las obras serán presentadas espléndidamente.

Es, sin duda, una "garantía" la firma del popular escenógrafo Gomís.

Las producciones con que reaparece la Compañía son el sainete revista de Riancho y Jiménez que se titula "El Trigémino" y "La Habana".

Habrá números de concierto interesantísimos, de música cubana de Simons, de Lecuona y de Grenet.

Estos conciertos han de producir gratísima impresión sin duda.

Lecuona inicia su temporada en el "Auditorium" con elementos valiosísimos, entre los cuales figuran la bella y elegante María Fantoll, Maruja González—soprano de magníficos recursos—y el brillante tenor Medrano.

El elenco es de primer orden.

Y los programas, de música cubanísima, son de irresistible atractivo.

Lecuona no es un músico mediocre, sino un verdadero artista, de los que vuelan alto y de los que han sido aplaudidos por el público de París.

El Auditorium será "pequeño" para el selecto concurso que ha de haber en la audición primera.

En Martí se celebrará el día 9 la gran función extraordinaria organizada a beneficio del Colegio María Auxiliadora, que dirige la culta y bella señorita Emelina Pierrat.

Los atractivos del programa elegido permiten augurar un "succes" rotundo.

# Gacetillas

## VERDUN

**MR3. WALLACE REID EN LINDA**

Un programa selecto es el que la Empresa del concurrido teatro Verdun ha seleccionado para hoy. Comienza la matinée con La Estela de los Diamantes, episodio final; Warner Baxter en Siempre Vencedor; Marq Astor en Santa o Pecadora y Mrs. Wallace Reid (Elen Foster) en Linda, con Warner Baxer, Noah Berry y Michel Lewis.

Por la noche se repite el mismo programa.

La matinée comienza a la una y treinta de la tarde.

Mañana: Buscadoras de Oro, por Lois Wilson; Profesor de Coquetería, por Eddie Quilan y El Imperio de un Demente, por Conrad Veidt.

El domingo: Los Muelles de New York, por Betty Compson.

1307 J-21.


A LAS 3¼ y 5¼ p.m.
LUNETA 40¢
PREFERENCIA 60¢
NIÑOS 20¢
PRADO TEATRO
A LAS 7¼ y 9¼ p.m.
LUNETA 60¢
PREFERENCIA 80¢
NIÑOS 20¢
HOY HOY
¡Clamoroso Exito!
CON EL MODERNISIMO SISTEMA DE
OIGA Y VEA RCA Photophone OIGA Y VEA
La voz que canta y habla

MEDAL FILM Co presenta a
WILLIAM BOYD
ALAN HALE ROBERT ARMSTRONG, FRED KOHLER
en AMOR, AGONIA Y DOLOR
"THE LEATHERNECK"
Hermosos efectos escénicos, la más perfecta y armoniosa sincronización musical!! Con partes habladas en las escenas culminantes.
OIGA claramente la voz del simpático WILLIAM BOYD

RCA Photophone OIGA Y VEA
REVISTA PATHE
"Sincronizada", con los últimos acontecimientos mundiales.
UNA NOCHE EN VENECIA
variedad Paramount, parodia de "Rigoletto"
NOVEDADES PATHE.
canciones, bailes, etc., de gran atracción.
ESTRELLA ESTRELLADA.
comedia tecnicolor de bellas bañistas de Mack-Sennett.



MARTI ESTRENO EN CUBA Hoy
2½ 5½ y 9½
GRANDES FILMS presenta
EL CALVARIO de una MUJER
por Lily Damita
Presentacion del eminente barítono
VILLA

Antes de las 4 20¢ Despues de las 4 50¢
Por la noche 50¢
Martes 20 ESTRENO EN CUBA
LOS AMORIOS DE ANA
por ANNY ONDRA y MALCOM TODD



Una Nueva Manera de Lavar El Cabello Rubio

El cabello rubio requiere especial cuidado. De otra manera el cabello más atractivo pierde toda su belleza con la edad. Blondex, que así se llama este nuevo shampoo evita que el cabello rubio o claro se obscurezca — lo mantiene siempre atractivo y hermoso. También devuelve el verdadero matiz dorado al cabello más opaco y descolorido. Deja el cabello, sedoso brillante y suave. No es una tintura. Altamente beneficial para el cabello y el cuero cabelludo. Excelente para el cabello de los niños. Compre Blondex hoy mismo. Precio $1.00. Se vende en todas las buenas tiendas y farmacias.



Desde HOY en PAYRET
Gran Temporada Cubana - Compañía JOSE GOMIS
SAINETE - REVISTA - ZARZUELA - MUSICA TIPICA CUBANA
Caridad Suarez
Ada Marquez
Luz Gil
Candita Quintana
Dora Diaz
Consuelo Novoa
Lolita Berrio
Isabel Brito
Maria Brea
Hermanas Tejero
Fernando Mendoza
Julio Gallo
Eddy Lopez
Alberto Garrido
Totico
Paco Salas
Heliodoro Martinez
J. R Cuevas
A. Moreno
SEGUNDAS TIPLES
Amparo Steller - Amelia Barcenas - Teresita Samper
Conchita Valois - Carmita Llano - Nancy Charlot
Angelina Ortiz - Nena Milanés
Elena Martin - Olga Huara - Herminia Gomez - Isolina Valerón - Maria Canal - Rabera Salazar - Amelia Diaz
8 CORISTAS 8
El mayor conjunto artistico de la Habana
MAGNIFICA ORQUESTA
Repertorio de todos los autores
A LAS 8 HOY A LAS 8
¡OH LA HABANA!
y acto de concierto de Musica Cubana
9½ Estreno de la Revista de RIANCHO JIMENEZ y ROJAS
UN TOQUE EN EL TRIGEMINO
TITULOS DE LOS CUADROS
1 El Porvenir en el Aire
2 Un toque en el Trigémino
3 Una transaccion Popular
4 La onda errante
5 Ondas moduladas
6 El Vitaphone
7 Estática
8 Transmision Cubana
9 Transmision Internacional
Y un acto de concierto de musica cubana
LUNETA 40¢ PALCOS $2.00
NUMERADA
Butaca 20¢ TERTULIA 10¢



HOY VIERNES RIALTO
ESTRENO EN CUBA DE LA ESPECTACULAR SUPERPRODUCCION EXTRAORDINARIA,
REPERTORIO SELECTO DE CARRERÁ.
ROJO Y NEGRO"
FIEL TRANSCRIPCION DE LA NOVELA DE STENDHAL
POR IVAN MOSJOUKINE y LILY DAGOVER

ACERO HONOR VALOR HONRA
SE EXHIBIRA A las 2, 5.30 y 9.45 PRECIOS INVARIABLES
Antes de las 5 . . . . . 20 cts.
Después de las 5 . . . . . 40 cts.
FUNCION CONTINUA


M.E.C.D. 2016

# Fajas Modernas

DESDE $1.00

AJUSTADORES DESDE 50 Cts.

Cualquier talla que deseen, especialmente para personas gruesas

A PRECIOS DE FABRICA

"LA ELEGANTE"

Neptuno 48 casi esquina a Aguila.

Muralla y Compostela.


# Gacetillas

Viene de la página OCHO

## TEATRO MARTI

**EL CALVARIO DE UNA MUJER POR LILY DAMITA Y EL GRAN BARITONO VILLA HOY EN EL TEATRO MARTI**

Una gran película, un eminente barítono y una interesantísima revista de actualidad criolla, son las novedades de positivo atractivo que para hoy nos brinda la activa Empresa del teatro Martí.

La película, estreno en Cuba, es El Calvario de una Mujer, intensa concepción dramática en la que brilla espléndorosamente esa deliciosa actriz universal del cine, la representación de la gracia, de a belleza y de la espiritualidad de Francia.

Lily Damita, que se reveló en las tres apreciadas producciones europeas conquistó con su arte sereno y magnífico la atención y la admiración de Clevelandia, que adquirió su concurso mediante un fabuloso contrato en dólares.

Pues bien, El Calvario de una Mujer es la suprema encarnación de Lily Damita, y con esto ya está hecha la mejor alabanza de la película que hoy se estrena en el teatro Martí.

Respecto al barítono eminente no es otro que Joaquín Villa, de portentosas facultades. Triunfador en la ópera y en el concierto, fué tal el éxito obtenido en su despedida por el gran cantante que García y Portuondo realizando un esfuerzo más lo han retenido mediante un ventajoso contrato para que actúe en las tandas preferentes del teatro Martí (5 y cuarto y 9 y media) hoy, mañana y el domingo. El público que tanta devoción muestra por el admirable artista español, sabrá corresponder al interés que por él se toman los jóvenes empresarios cubanos.

Y finalmente la actualidad criolla se llama... Carlos Miguel de Céspedes. Sabido es el cariño que el dinámico Secretario de Obras Públicts, eje de diamante de esta época constructiva, despierta en el pueblo cubano sin distinción de clases, ni credos. Por ello, es lógicamente de sumo interés la revista que con el título de Carlos Miguel y sus obreros, que comprende el homenaje que recibió el más activo colaborador del general Machado de sus obreros y de los industriales de la República.

La revista se exhibe hoy, mañana y el domingo en todas las tandas.

El Calvario de una Mujer está señalada en los turnos de 2 y media, 5 y cuarto y 9 y media.

En los turnos de 4 y 8 y cuarto: Naves de la Noche por Jacqueline Logan.

Para el martes próximo, primera audición pública de la novísima modalidad musical criolla: el danzonete, dirigido por su autor y ejecutado por la Orquesta Típica que el propio Aniceto Díaz dirige.

Pronto, muy pronto, el Vitaphone y el Movietone, auténticos, con aparatos perfeccionados iguales a los que hoy solo tiene el cine Fausto y con ellos la última gran conquista del celuloide: el cine sonoro, a través de las mejores producciones que hoy triunfan en New York: Bohemios, Broadway y otras de esa magnitud.

1409 J-21.

## TEATRO ENCANTO

¿Usted cree que una mujer casada, que cometa un ligero desliz, puede luego encontrar, otra vez, la recta senda y alcanzar la felicidad perdida?

El asunto se presta a discutir amplísimamente y juzgándolo con un criterio puritanísimo claro, que la sentencia sería del todo punto inapelable pero mirando las cosas, con un poco de indulgencia, que acaso sea más cristiana que la rigidez, del que se hace fuerte porque la tentación no le tomó jamás ni la molestia de atravesarse en su camino, daríamos en consecuencia de que siempre es posible la rectificación de los humanos errores.

El tema como se ve, es de lo más interesante y al mismo tiempo la sencilla, la base sobre que se asienta la trama de Tres Pecadores, magnífica cinta de Paramount que se estrenará mañana en el teatro Encanto.

Para completar el pedido como se dice vulgarmente, es Pola Negri, la protagonista del desliz.

La Baronesa Gerda Valletin encarnada por la gallarda actriz intérprete incomparable de os Amores de Una Actriz y Pasión o Madame Du Barry, es una mujer feliz. Su esposo la colma de cariño y atenciones, tiene unos hijos que la adoran y sin embargo, no está satisfecha. Hay en su espíritu esa nostalgia, esa aspiración inconcebible de otra cosa, que la arranque un poco de la vida sedante y tranquila que lleva conduciéndola hasta el despeñadero de la emoción.

Pero ¿para qué seguir?. Tres Pecadores, contiene ésto, que es digno de atención y mucho más. El arte de la incomparable actriz polaca, resalta en cada una de las escenas, de la cinta que dirigió con esa maestría que le caracteriza Rowland Lee.

Colaboran con Pola Negri artistas de tanto renombre, como Paul Lukas, el John Barrymore húngaro, Warner Baxter y la exótica Olga Baclanova, que progresa por día, porque tiene talento y estudia con empeño.

Hoy se proyectará nuevamente en todos los turnos, la preciosa película Solos en una Isla, donde brillan Esther Ralston y Gary Cooper.

En las secciones de tres, cinco y cuarto y nueve y treinta, actuará Don Philippini, al frente de la orquesta del Encanto, secundado por el maestro Vicente Lanz.

1296 J-21.

## NEPTUNO

**LA ROSA DE IRLANDA, HOY**

La Rosa de Irlanda la famosa obra muda que se representó en Broadway durante cinco años, ha sido llevada a la pantalla por la Paramount, con el concurso de Nancy Carroll y Richard Harlen.

La matinée o tanda continua de 2 y media a 7 p. m., hoy se cubre con La Rosa de Irlando y Siberia, producción Fox por Edmund Lowe y Alma Rubens, además de una interesante revista de Novedades Internacionales Luneta, 20 centavos antes de las 4 y 30 centavos después de esta hora.

La Rosa de Irlanda se exhibe dos veces durante la matinée a las 3 y media.

Por la noche, en primer turno, a las ocho y media, Siberia, por Alma Rubents y Edmund Lowe. Luneta: 20 centavos.

En la tanda elegante de las 9 y media, última exhibición de La Rosa de Irlanda por Nancy Carrol y Richard Harlen. Luneta: 30 centavos desde las 8 p. m.

Sueño de Amor, la mejor película de este año presentada por la Metro, con Jils Aether, Ayleen Pringle y Joan Crawford se exhibe el sábado y el domingo.

La matinée de Neptuno el domingo será como siempre, la mejor de la Habana.

1304 J-21.

## OLIMPIC

En las secciones de cinco y media nueve y cuarenta y cinco se exhibirá la magnífica creación de la Metro, interpretada por Leatrice Joy, titulada El Asesinato de Bellamy.

Luneta, 20 centavos a las cinco y media; y 30 centavos a las nueve y cuarenta y cinco, con derecho de ver desde la tanda de ocho y media.

En la tanda de ocho y media: Billie Dove en El Lirio Amarillo.

Luneta, 20 centavos.

Mañana: El Médico de las Señoritas, por Iván Petrowich.

Domingo 23: La Rosa de Irlanda, uno de los últimos éxitos de la Paramount.

1302. J-21.

EL MEJOR BALNEARIO DEL MUNDO

ABIERTO TODO EL AÑO

Departamentos Separados

Para Señoras y Caballeros

Clases de Gimnasia Sueca y Natación de 9½ y 10½ por la Profesora Miss Margit Westelius Exclusivamente para Señoras y Niños.

ORQUESTA DE LOS PALAU

RESTAURANT DE PRIMERA CLASE

¡¡PASE EL DIA EN LA PLAYA DE MARIANAO!!


# Gacetillas

## NUEVO TEATRO PRADO

Grandiosa, brillante, esplendorosa, de esta manera puede calificarse la función inaugural efectuada en el Nuevo eatro Prado ayer, que ha sido la coronación a los esfuerzos y actividades desarrolladas por los incansables gerentes del Circuito Teatral Cubano, señores Aníbal Ramos y G. R. Naylor.

La Sala lucía preciosa, realzada por la incomparable belleza de nuestras mujeres, que con su distinción suprema daban un tono de hermosura a todas las salas del Teatro.

El programa presentado satisfizo en grado sumo, los deseos de todos los concurrentes que hicieron merecidos elogios y alabanzas del conjunto del programa presentado.

La proyección correcta, la ventilación insuperable, el adorno floral, fino y exquisito, como obra de la "Casa Magriñá", soberana en la materia, el trato para con todos, delicado y oportuno, en fin, no hubo una sola nota discordante que rompiera el armonioso conjunto que ofrecía el espectáculo.

AMOR... AGONIA Y DOLOR, la película estrenada, y que interpretan magistralmente William Boyd, Alan Hale y Diane Ellis, así como todos los números de variedades, se repiten en todos los turnos de hoy.

1274. J-21.


¿Nerviosa?

¿Desvelada?

¿Malhumorada?

TODO el mundo sabe que las toxinas en el sistema son peligrosas y, a pesar de eso, son muchas las personas que se quejan de nerviosidad, insomnio, malestar y otros males por el estilo, no considerando que en la mayor parte de los casos es debido a las toxinas que tienen en su sistema, las cuales son causadas por la deficiente eliminación de las materias fecales.

El estreñimiento es algo muy peligroso y, sin embargo, muy fácil de curarlo! Pues ahora en vez de adoptar el viejo sistema de ingerir perjudiciales purgantes y laxantes, usted puede tomar este nuevo y maravilloso remedio, que realiza su trabajo de una manera perfectamente natural.

Del Sur de España vienen ahora unas semillitas tónico intestinal natural. Su uso lo aprueban los más reputados doctores y las más grandes sociedades de Medicina. Esta semillita, llamada Seedol, obra de manera perfecta. Aúna todas las ventajas del agar, el salvado y los aceites minerales, sin ninguno de sus inconvenientes. Al dilatarse producen volumen y su capa exterior causa los mismos efectos del salvado, sin la menor irritación porque se recubre con su propio aceite, suavizando y lubricando las delicadas paredes del intestino. No hay retortijones, ni devolución, ni mal sabor en la boca, ni náuseas; todo se hace normalmente, y los intestinos mantienen su evacuación diaria como si no hubiesen tenido el menor desarreglo en toda la vida. Compre Seedol hoy mismo. Precio: $1.10. De venta en todas las farmacias. Para pedidos: Farmacia "San Ramón", 10 de Octubre 614, Víbora.

Seedol

*(Se pronuncia "Sidol") para el Estreñimiento*


# HABANERAS

Viene de la página SIETE

## HERMANN DIEHL

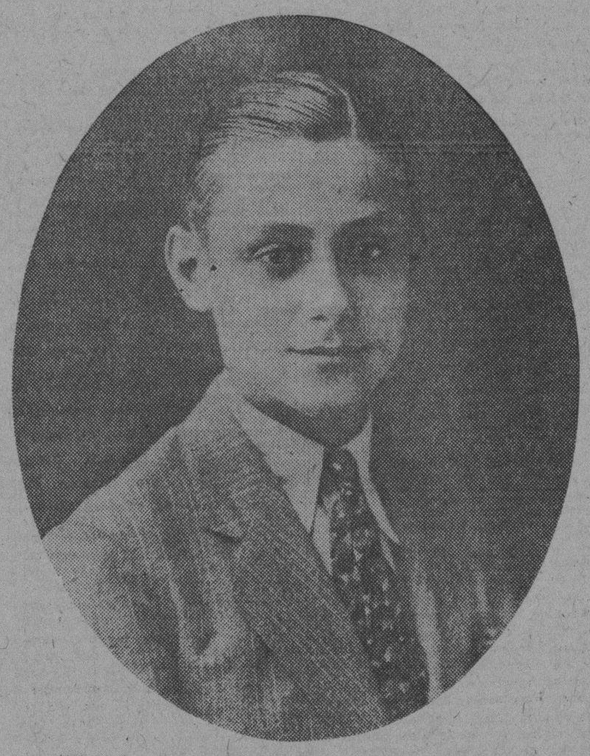

DEL COLEGIO DE LA SALLE

Hermann Diehl y de la Torre.
De quince años de edad.
Hijo del comerciante en tabaco señor Hermann Diehl y su joven e interesante esposa Lourdes de la Torre.
Alumno del Colegio de La Salle con dos premios de Excelencia ha obtenido en los exámenes del segundo año del Bachillerato las notas de Sobresaliente en todas las asignaturas.
Con la felicitación del tribunal.
Y del coronel Espinosa.

## ARMANTINA FERNANDEZ

De viaje.
Rumbo a Nueva York.
Embarca mañana, en unión de su cuñada Josefina de Fernández Barroso, una buena y querida amiga del cronista.

No es otra que Armantina Fernández Barroso, la cual, según sus propósitos, permanecerá ausente por espacio de un año.
Se va muy complacida.
Contentísima.

## PETICION DE MANO

De amor.
El último compromiso.
Al señor Francisco Díaz de Castro ha sido pedida la mano de su hija Blanca para el joven Adalberto Masvidal.

Por el doctor Carlos Portela, ex-Secretario de Hacienda, fué hecha la petición oficialmente.
No se hará esperar la boda.
Mi felicitación.

## MIRTA ORTIZ

De alta.
La señorita Mirta Ortiz.
Su estado delicadísimo hizo necesario someterla a una operación quirúrgica muy difícil.
La operación del bocio.
En la Clínica Bustamante.
A los diez días había regresado, sana y salva, a su residencia.
Es ya el momento de decir que de la operación de referencia se hizo cargo el notable cirujano y catedrático de la Universidad doctor Manuel Costales Latatú.
Triunfó.
Como siempre en casos análogos.

## HONRAS

Solemnes honras.
En la iglesia del Vedado.
Celébranse mañana a la memoria de la pobre Adela Aparicio, la señora de Fernández, agregado comercial a la Embajada de México.
Dispuestas han sido para las nueve de la mañana al cumplirse el primer mes de su muerte
Tan sentida,
Tan llorada.
Su esposo y unido a éste su padre y sus hermanos todos invitan al acto.
Acto de piedad.
Y de dulce recuerdo.

Continúa en la página ONCE


ALTA COSTURA

Liquidamos todos los modelos desde $20.00.
Vestidos y Abrigos de embarque, lindísimos.

SALAS HNOS.

Prado 71 Tel. A-6474


# Gacetillas

## TEATRO NACIONAL

La empresa del teatro Nacional, sostiene su lema de dar el mejor espectáculo por el mínimo de precio, presentando cada día más atracciones en su cartel.

Hoy viernes, el programa es "todo estreno". En la pantalla cinematográfica se estrena la gran película de la Cuban American titulada En las Tinieblas de Londres, en la cual figura como protagonista, una de las mujeres más bellas del mundo Miss California, o mejor dicho Adriene Dore que se ha llevado el segundo premio en el concurso internacional de bellezas celebrado en los Estados Unidos recientemente.

A escena va el estreno en Cuba de la historieta cómico lírica en un acto y tres cuadros, original de los maestros Quislant y Barrera, titulada Las Tres Cosas de Juanita, obra que le dará oportunidad a todos los artistas de la compañía y especialmente a Julita Muñoz de lucirse en la interpretación de los personajes del reparto artístico.

Mañana se anuncia la reposición de El Puñao de Rosas, en la cual el valioso actor Guillermo de Mancha, hace una creación en el papel de Tarugo, protagonista del libreto.

Se ensaya activamente la grandiosa revista del maestro Penella, El Amor de los Amores, que será presentada con todo lujo.

Continúan invariables los precios: Lunetas: 40 centavos y galería, 10 centavos.

1306 J-21.


SILLAS Y MESAS PLEGABLES METALICAS

MUY SOLIDAS, LIGERAS Y ECONOMICAS

TAMBIEN FABRICAMOS BUTACAS Y SILLONES

DE VENTA EN LAS PRINCIPALES MUEBLERIAS Y FERRETERIAS

VALLEJO STEEL WORKS

AVE. DE MEXICO (CRISTINA) 58

TELE. A-9382 HABANA


# Gacetillas

## Campoamor

**HOY: EL MEDICO DE LAS SEÑORITAS Y LA CORTE DE ALI TOHALLA POR EL BATACLAN UNIVERSITARIO**

Hoy estrena Campoamor, en los turnos principales, la interesantísima producción El Médico de las Señoritas por Ivan Petrovich y en los otros turnos de 2 a 8 p. m., la cinta Metro, Amor Fraternal con los dos cómicos Karl Dane y George K. Arthur.

En las tandas elegantes, Modestín Morales con su Bataclán Universitario, ofrecerá La Corte Alí Tohalla, con una fastuosa presentación oriental. Los cuadros de a Corte de Alí Tohalla, son La Audiencia de Alí, La Danza del Vientre, Presentación de los Embajadores del Son Trío Mataperros El Trío Arnaca-Arsénico, El Bailarín Sawaripa y Apoteosis. Tomando parte los conocidos artistas Vike Boishe, Miche Leña, Solrach Modmoc Nitsedom Selarom, Sylvio Arrap, la Mata Hari y una corte de eunucoides, esclavos, mamelucos y bloomers.

Además llevarán a escena La Danza de los Piratas, por un conjunto de vándalos auténticos.

El lunes, con la gran película Metro, Sueño de Amor, de Joan Crawford y Nils Arther debutará Joaquín Villa, el notable barítono del teatro Real de Madrid.

En la entrante semana, se exhibirá Rojo y Negro, la gran producción de Mousjoukine, El Calvario de una Mujer por Lily Damita y Danton de Emil Jannings.

El domingo, una gran matinée, con el debut del Trío Chapaneco, trovadores yucatecos y las producciones Así es la Vida, de William Haines; La Mujer sin Dios de Lina Basquette y otras.

1470 J-21.

## *Mañana en el Regina*

Mientras la nueva empresa del teatro Regina hace los preparativos para la instalación del gran espectáculo que funcionará desde el mes de Julio, una serie de espectáculos atrayentes.

Para sábado y domingo se ha combinado un espectáculo de cine, revista y variedad. Un cuadro crillo cómico y películas y la gran compañía americana de color que espera en la Habana su viaje para Panamá, cuyos elementos han llegado ya en total.

Dilliard Thompson, Harry Wills, Meyer and Meyer, The two devils, Liliam Bolden y las Miami Girls son números muy interesantes de esta compañía de color la más notable que nos ha visitado.

Las dos funciones que esta compañía dió en Payret, fueron dos sucesos colosales.

La revista que se llevará a la escena sábado y domingo en el Regina es Chocolate Revue y Dancing Days.

Los precios en función continua serán popularísimos a base de treinta centavos luneta y diez centavos tertulia.

1496 J-21.

## FAUSTO

Sigue triunfando con éxito sin igual la super producción de la Metro, titulada Sombras Blancas en los Mares del Sur, la que interpretan artistas de la valía de Monte Blue y Raquel Torres.

El Templo del Vitaphone y del Movietone ha sido el Teatro afortunado que ha podido estrenar la film que se ha bautizado con el nombre de la película de las películas.

Acompañan a esta película los siguientes números de Vitaphone.

La grandiosa compañía de Larry Ceballos, bien conocida del público, en diferentes números. La Orquesta Sinfónica del Vitaphone ejecutará la conocida overtura Mañana, Tarde y Noche en Viena. Y por último, la gran Orquesta típica mexicana entre las que figura Allá en el Rancho Grande, cantado por un gran conjunto coral.

Se repite hoy, en todas las tandas, y estará en el cartel hasta e ldomingo inclusive.

Los precios de esta empresa son absolutamente invariables.

1295. J-21.

# Gacetillas

## TEATRO ALHAMBRA

Hoy viernes se estrena en Alhambra "La Guajirita", zarzuela cubana original de F. Real y M. Vázquez. Tiene esta obra un principio moral capaz de conducir al más torcido en la vida por la senda del bien y del honor, su argumento se desarrolla en un bohío típico cubano, donde se cobija un hogar puro y honrado. Un pobre guajiro, trabajador, padre de numerosa familia, prohija a una sobrina, y manda a la Capital, para estudiar, a uno de sus vástagos. Este, en lugar de cumplir con su deber, pues sus padres cifran sus esperanzas en la capacidad y en el triunfo que obtenga el hijo querido en sus estudios, para lo cual hacen grandes sacrificios, Malas compañías injertan al estudiante pésimas máximas y pérfidos sentimientos. Más tarde, cuando regresa al lado de sus viejitos, en lugar de venerar el rincón que lo vió nacer y respetar a su linda prima, la seduce con engañifas y palabrería de galán de oficio, trocando la felicidad que reinaba hasta entonces en aquel mil veces honrado lugar por un dolor profundo, pues se rapta a su prima, dejando sumido en la más triste desesperación a un joven todo honradez y hombría de bien, orgullo de la jurisdicción, pues su cariño a la guajirita era tan puro como pulcra su conducta; pero interviene el Todopoderoso y se comprueba la perfidia del hijo. Y el joven todo honradez y nobeza, reinvidica a la inexperta muchacha dándole su nombre, produciendo con ello un estado balsámico a sus dignos tíos y una lección al malvado.

"El Beso de Valentino" continúa produciendo óptimos resultados a López y Villoch, y muchos lauros a sus fieles intérpretes, el homogeneo conjunto del loco coliseo de Consulado y Virtudes.

En ensayo: El Nervio Trigémino, sainete-revista de Julio Díaz y Jorge Anckermann.

Para hoy.

En primera tanda: La Insaciable.

En segunda tanda: estreno de la zarzuela LA GUAJIRITA.

En tercera tanda: El Beso de Valentino.

1308. J-21.

## CINE WILSON

El espectáculo predilecto de las familias, por su orden, elegancia, y magnífica ventilación, que permite en esta época del año, disfrutar de temperatura invernal en la sala de proyecciones.

Gran temporada de verano a base de función corrida de 2 a 7 p. m., y de 8 y media a 11 y media p. m., rigiendo los invariables precios de 10 centavos niños y 20 centavos mayores.

Para hoy, regio programa, con la comedia Nos Caímos una Vez Más por Stand Laurel y las producciones El Testaferro, magnífica film joya de la Universal, intehpretada por James Murray y Bárbara Kent; y Los Delatores atracción especial de la First National, interpretada por Charlotte Ander y Harry Holm.

Mañana: El Imperio de un Demente por Conrad Veidt y El Club de los Solteros, por Richard Barthelmess.

1299 J-21.

## INGLATERRA

El decano de los cinemas habaneros, el más franco y cómido.

Gran temporada de verano a base de función corrida de 1 y media p. m., a 11 y media p. m., rigiendo los invariables precios de 10 centavos niños y 20 centavos mayores.

Para hoy, dos colosales estrenos.

Comenzando con la comedia Campeón con Antifaz, comedia de la Sunshine; y las atracciones, Los Dineros del Sacristán por Richard Dix y Nancy Carroll, y Marinos en Tierra Firme, por Karl Dane, y George K. Arthur.

Mañana, El Imperio de un Demente por Conrad Veidt basada en la novela de Pirandello; y Linda, por Warner Baxter.

Domingo 23: Los Muelles de New York por La Baclanova y George Bancroft; La Tigresa y el Rajah por Adolfo Menjou y Evelyn Brent; y Agáchate que te Tiro, por Tom Mix.

1300 J-21.

## CINE CUBA

**HOY ES DIA DE LAS DAMAS**

Para la función de hoy viernes dedica la empresa de este concurrido y acreditado cine a las damas sus favorecedoras, un programa de verdadera atracción.

Figuran en él las producciones La Casa de las Siete Llaves, por Douglas McLean; Amor que Redime, por Clara Bow y Ay Catalina, por Colleen Moore. En la tanda de cinco y cuarto irá solamente Amor que Redime y Ay Catalina, con la comedia.

Mañana sábado, monumental programa con tres estrenos: Hablando en Chino, por Johnnie Hines; La Ciudad del Escándalo, por Barbara Bedford; y La Rosa de Irlanda, por Charles Rogers y Nancy Carroll.

Domingo 23: El Rescate, por Ronald Colman; y El Imperio de un Demente, por Conrad Veidt.

1471. J-21.

## CINE UNIVERSAL

En el concurrido y ventilado salón de las mil lunetas de Egido y Monte se ha confeccionado para hoy viernes un soberbio programa compuesto por las siguientes cintas:

Estreno de la comedia en dos actos, titulada Dos Trovadores.

Estreno de la comedia en 8 acto por Lew Cody, titulada El Solterón.

Una Revista de asuntos mundiales.

La Medal Film presenta la emocionante serie en 10 episodios por Tom Santchi, titulada Buitres del Mar. Hoy se exhibe el episodio 7, titulado El Buque Infernal.

Grandes Films presenta a Tom Santchi en la super joya en 7 actos, titulada La Isla de los Hombres Perdidos.

El precio que rige para hoy, tanto en matinée como en la función corrida de por la noche, es de 01 centavos la luneta.

1408. J-21.


AUDITORIUM

HOY Espectàculo LECUONA HOY

9 P. M. INAUGURACION 9 P. M.

Magnìfico Programa

JAZZ BAND SINFONICO (32 Profesores)

Dirigido por el Maestro Federico COTO.

Solistas MARUJA GONZALEZ, HORTENSIA COALLAS, MARIA FANTOLI — Sopranos

El notable Tenor MEDRANO

El gran Violinista VIRGILIO DIAGO

QUINTETO DE SAXOFONES bajo la dirección del Mtro. BRITO

La Bailarina ALBERTINA VIOTA

ERNESTINA LECUONA DE BROUWER, Compositora y Pianista.

Ernesto Lecuona

Se exhibirá

La Legión Extranjera

Por Norman Kerry y Lewis Stone.

LUNETA 50 cts. BALCON 40 cts. y 20 cts.

Domingo 23 LECUONA presentará a LINA FARRAR, eminente y famosa cantante italiana.

Gran Teatro NACIONAL

Hoy estreno en Cuba de la sensacional y originalísima película de la Cuban American, titulada:

EN LAS TINIEBLAS DE LONDRES

odisea de una mujer, que por perseguir un amor y un ideal, va a la gran ciudad exponiéndose a innumerables peligros, que dan lugar a escenas de intensa emoción.

Es protagonista de esta obra Adrienne Doré, que figuró en el segundo premio del Concurso de Belleza Internacional con el nombre de MISS CALIFORNIA.

ESTRENO EN CUBA, de la historieta cómico-lírica en un acto y tres cuadros, original de los maestros Quislant y Barrera, titulada:

LAS TRES COSAS DE JUANITA

¿Cuáles son las tres cosas que debe tener una mujer?... Vea a JULITA MUÑOZ, la graciosa tiple cómica encarnando el sugestivo tipo de JUANITA. También toman parte en el reparto, el valioso actor Guillermo de Mancha, José Valle, José Mora y demás aplaudidos artistas de la Compañía de Zarzuela

MUY PRONTO la grandiosa revista del maestro Penella "EL AMOR DE LOS AMORES". Presentación a todo lujo.

HOY VIERNES

PROGRAMA ESPECIAL

TODO ESTRENO

Espectáculo continuo de 1 de la tarde a 12 de la noche.

Lunetas 20 y 40 centavos.

Galería 10 centavos.

El Mejor Espectàculo en el Mejor Teatro


M.E.C.D. 2016

# Noticias de los Tribunales de Justicia y los Distintos Juzgados de la Habana

## DE LA POLICIA JUDICIAL

### MATRIMONIO AMENAZADO POR UN VECINO. HURTO DE PAJAROS POR VALOR DE $200.00. UNA JOVENCITA DESOBEDECE E INSULTA A SU PADRE.

**ESTAFA**

En la Policía Judicial, denunció Faustino Criado García, vecino de San José 113, que en la esquina de Paula y Damas, se le presentó un individuo que le dijo se nombraba Julio Roque, y era vecino de Caridad 33, en Camagüey, quien le alquiló su automóvil, y lo llevó a distintos pueblos cercanos a la capital, dirigiéndose por útimo a la lechería situada en Concordia 173, donde desapareció, por lo que se considera estafado en 30 pesos.

**SUSTRAJERON VARIOS PAJAROS**

En la Policía Judicial denunció Edgardo Crabb, tesorero de la Compañía avícola de la Habana, que tenía de empleado a Juan Sandoval, de San José 71, y Federico Escudero, de Campanario 14. Al primero tuvo que despedirlo, por lo que Escudero contrariado se marchó también de la casa. En un balance que hizo de las existencias de pájaros, notó la falta de canarios monjitas, mariposas y otros, que tienen un valor de $200. Por último ha sabido que un individuo que le dicen "El Guajiro", ha vendido gran cantidad de pájaros de esa clase a un precio ínfimo, y como quiera que la única casa que tiene la esclusividad de los mismos en Cuba, es la que él representa, estima que esos pájaros fueron sustraidos por Sandoval y Escudero.

**TRES DETENIDOS**

El agente Martínez detuvo a Joseph Murray, de 31 años de edad, por encontrarse acusado de infracción de las leyes de inmigración.

El subinspector M. Pérez arrestó a Sara González Suárez, de 24 años vecina lel hotel Habana, por encontrarse reclamada en causa por estafa.

El agente M. Gómez detuvo a Andrés Cosino Tomás, de 49 años, vecino de Monte 484, por estar acusado de un delito de estafa.

ellos y cambió de domicilio.

**DENUNCIA DE ESTAFA**

Jesús Arias Armesto, vecino de Corrales 69, denunció en la Judicial, que con fecha 29 de mayo, le prestó a María Luisa Ampudia, vecina del hotel Bristol, la suma de 45 pesos, quien le dió de garantía varios muebles que tenía depositados en la calle de Animas 150, y a presencia de Marina Lastra y Alfredo Banuse le dió un recibo del dinero que le entregó, haciendo constar que podía pasar a recoger los muebles al siguiente día. La acusada no ha cumplido lo ofrecido, pues siempre le ha dado plazos y evasivas engañosas, habiéndose enterado que ha vendido parte de esos muebles por lo que se considera estafado.

**SE APROPIARON DE LOS LICORES**

En la Policía Judicial denunció Ricardo Marchín Fernández, establecido en Compostela 123, que hace tres meses le entregó a los señores García y Rodríguez, propietarios del café situado en Monserrate y Animas, una caja de vinos valuada en 12 pesos, en concepto de consignación, pero dichos comerciantes vendieron los licores y se apropiaron de su importe, perjudicándolo en la cantidad de 12 pesos.

También el comerciante Marchín acusó de idéntico delito a Juan Muiño Pucholi, vecino de Cuba y Tejadillo.

**ABANDONO**

En la Policía Judicial denunció Asunción Rodríguez Pérez, vecina de Pasaje Agustín Alvarez 16, que ha sido abandonada con dos hijos por su esposo José Puentes Lorenzo.

**DESAPARICION**

En la Policía Judicial denunció Leonor González Castañeda, vecina de Noriega, 1, a nombre de la menor Victoria Fariñas, que el día 16, llegó de Holguín la madre de Victoria, nombrada Milagros y al personarse su menor hija, en la casa Codesa 26 para reunirse con ella, se encontró con que había desaparecido, con sus seis hijos. La denunciante hizo constar que Milagros ultimamente ha estado enferma del cerebro y la acompaña un individuo nombrado Santiavo González, vecino de Real 8, en Marianao.

**AMENAZAS DE MUERTE**

En la Policía Judicial denunció Humberto Partagás Fernández, vecino de la calle Vecinal, en Marianao, que un individuo de la raza negra, que reside en una casa contigua a la suya, sin motivo justificado lo injuria a él y a su esposa, llegando hasta amenazar a esta con darle muerte a navajazos, si no se muda de la casa.

## Maltratada una Menor de 5 Años

### Varias personas lesionadas asistidas en C. de Socorros

Eligio Nives Sánchez empleado y vecino del Central Velazco en Morón, fué arrestado por el Guarda Jurado número 18, de la casa de Salud "La Purísima" acusándolo de haberle ocupado dos trajes de los usados en dicho centro benéfico, los que había introducido en una maleta. Hizo constar el mencionado Guarda Jurado, que el acusado estuvo recluido en la quinta y a la salida, trató de hurtar los trajes que logró ocuparle. Al ser interrogado el detenido declaró que ignoraba como se encontraran los trajes ocupados en su maleta, asegurando que el autor lo había sido un tal Antonio, siendo el mismo individuo que le hurtó un traje de casimir que aprecia en la suma de 30 pesos.

—En el tercer centro de socorros fué asistido de lesiones de carácter leve, el dependiente Antonio Novo Pena, vecino de Pezuela número 16, que refirió le había ocasionado al maltratarlo de obras en la esquina de M Gómez y Primelles, un tal Padilla, que trabaja como guardabarreras en el Crucero de Tulipán.

—Cecilio Díaz Fernández de 53 años, vecino de Washington 8, denunció a la policía, que tiene a su abrigo al menor Julio Fernández, que cuenta 15 años de edad, el que diariamente lo desobedece, regresando a su domicilio a deshoras de la noche.

—Dolores Gil Rodríguez, natural de España de 26 años de edad, vecina de Parque número 3, fué asistida en el tercer centro de socorros de lesiones de carácter leve, que declaró le había ocasionado al maltratarla de obras en el patio de su domicilio Manuela Ferreira, con la que sostuvo un disgusto.

—En el centro de socorros del Vedado, fué asistido de lesiones de carácter menos grave, Ramona Gómez, de 13 años de edad y vecina de María Luisa entre Fernando y Silvia, extremo que comprobó la policía no era cierto.

—Ramón López Rebola, (a) "El Manco", vecino de Salud número 140, fué acusado por Ofelia Romero González, de 19 años y vecina de Bruzón y P. Dulces de que en unión de Pedro Pablo Reyes Romero, le hurtó de su habitación una maleta conteniendo ropas de la propiedad de un individuo que se encuentra detenido en el vivac de esta capital.

—Elvira Ayón Domínguez, de 18 años de dead, vecina de 33 número 14 fué acusada por el G. Jurado José Bellón, de haber presenciado cuando en distintas ocasiones maltrataba de obras despiadadamente a la menor Laudelina Ayón, que cuenta 5 años de edad, la que reconocida en el centro de socorros del Vedado, no presentaba lesiones.

Juan José Portollo, vecino de Real número 88, en Marianao, fué arrestado por haber formado un fuerte escándalo en la esquina de Zanja y Oquendo. Reconocido en el centro de socorros se encontraba en estado de embriaguez alcohólica siendo remitido al vivac.

—Fernando Pérez Trujillo, vecino de Bolívar número 85, café, sufrió lesiones de carácter menos grave, al caerse de la cama donde se encontraba durmiendo, declaró que con motivo de haber ingerido unas copas, se embriagó, cayéndose de la cama Claudio Arias Fernández dueño del mencionado establecimiento, declaró en igual forma que el paciente, el cual trabaja como dependiente en su establecimiento.

—Al caerse de una escalera en su domicilio, se produjo lesiones de carácter menos grave, Adalberto Molina y Trillo, de 12 años de edad y vecino de San Nicolás número 157, de las que fué asistido en el Hospital Municipal.

—En el centro de socorros de Jesús del Monte, fué asistido de quemaduras de carácter menos grave el menor Manuel Binelo Ricard, vecino de San Luis número 1, que se produjo casualmente en su domicilio, al caerle encima un jarro que contenía agua hirviendo.

En completo estado de embriaguez alcohólica, fué recogido en la esquina de 10 de Octubre y E. Palma, Pedro Lazo Sosa, vecino de Lawton número 42, que reconocido en el centro de socorros de Jesús del Monte presentaba lesiones de carácter menos grave diseminadas por el rostro y que se supone se ocasionó al caerse en dicho lugar.

—José Alvarez Fernández, dependiente de la panadería situada en Rita y Piedra, en la Víbora, fué detenido por expender pan falto de peso, siéndolt ocupadas diez libras que llevaba en el carro que maneja.

—Bona Setien Marza, de 22 años de edad, vecina de Stramps y Santa Catalina, denunció a la policía que había sido abandonada por su esposo José Gali Rodríguez, de 28 años, del que recibió una carta en la que le pide todas sus ropas. Ignora la denunciante las causas que hayan obligado a su cónyuge a tomar tal resolución.

—Al caerse en su residencia, se ocasionó lesiones de carácter menos grave, de las que fué asistido en el Hospital Municipal, Dolores López González de 29 años de edad y vecina de Gloria número 29.

Rogelio Fubal Gallardo, de 54 años y vecino de D. entre 8 y 9, en Batista, fué acusado por el menor Juan Fernández Mainero, de haberlo maltratado de obras lesionándolo levemente.

—Julio Fernández Canevas, repartidor de pan de la panadería Las Delicias, dió cuenta a la policía, que de su habitación le habían hurtado ropas por valor de 16 pesos cincuenta centavos, sospechando del aprendiz Vidal Rodríguez, que desapareció del establecimiento.

—A la policía denunció Gonzalo López Tirnirau, dependiente de la bodega situada en 20 y 13, que encontrándose bañando en el litoral frente a la calle 20, le hurtaron una cortija que aprecia en la cantidad de quince pesos, sin que tenga sospechas en persona alguna.

—Por haber sostenido una riña en la esquina de Arroyo y Máximo, fueron arrestados Luis Díaz Alfonso vecino de M. Gómez número 347 y Rodolfo López Barroso, con domicilio en Zapata y A., los que disputan el amor de Delia Carreño Hernández, vecina del Hotel Habana, a la que con una navaja hirió levemente el Díaz por negarse a continuar sosteniendo relaciones con el mismo, por su nuevo compromiso contraido con López Barroso.

—En el centro de socorros de Arroyo Apolo, fué asistido de lesiones de carácter menos grave el menor Roberto Torres Fina vecino de Manila sin número, que le produjo al agredirlo el también menor Reinaldo Miret Hernández.

—Juan Sevella González, de 3 años de edad y vecino de Obrapía número 20, se produjo lesiones de carácter menos grave, al sufrir una caída en su domicilio.

—Al caerse en la esquina de Rivas y Bélgica, se ocasionó lesiones de carácter menos grave, Francisco Loré Gourrio, de 65 años y vecino de Plácido número 19.

—Leonor Rivas Lanleguia, de 22 años y vecina de Rivas número 2, se produjo quemaduras de carácter menos grave, a volcársele por encima un jarro que contenía agua hirviendo.

—Andrés Suárez García, fué arrestado en los momentos que en precipitada fuga salía de la casa Marta Abreu número 82, residencia de María Varela Escarples, donde sustrajo varios juguetes, entre ellos una pistola, propiedad de su menor hijo.

—Celestino Cao López, vecino de República número 200, dió cuenta a la policía que su esposa Rosa Acosta Silva, abandonó su domicilio, ignorando su actual paradero

—Santiago García Espinosa, condueño y vecino de la hojalatería situada en Bolívar número 98, fué acusado por su socio Wenceslao Alfonso, de haberlo amenazado al sostener ambos una diferencia por el negocio a que se dedican.

## Cárcel y Vivac

Movimiento habido en el día de ayer, hasta las cinco de la tarde:

Entradas: Manuel Rodríguez Fernández, hurto; Francisco Rodríguez Casanova, hurto; José Pérez Gutiérrez, hurto; Troadio Pontigo Toscano, daño; Venancio Hernández Lombillo, lesiones; Gabriel Cruz Acosta, estafa; Guillermo Acosta Pérez, hurto; José Iglesias Martínez, estafa; Herman Jackson, hurto; Jesús Tapanes, hurto; José Alvarez Méndez, estafa; Oscar Tabanes Pego, estafa; Diego González Hernández, estafa; Carlos M. Gallego, hurto; José Hernández Manso, hurto; Alberto Campuzano, rifa; Faustino Fernández González, estafa; Manuel Figueras Hernández, infracción de la Orden 213 de 1900; Enrique Santos Iglesias, robo; Alfredo Niembro Pesquero, estafa; Juan Díaz y Fernández, hurto; Ismael Suárez Rivera, hurto.

Salidas: Manuel Casales Martínez, hurto; José Suárez Rodríguez, hurto; Guillermo Hernández Hernández, hurto; Antonio Rodríguez Pérez, hurto; José Tomás Massó, hurto; José Antonio Pestana Leal, hurto; Tomás Rueda Rueda, hurto; Troadio Pontigo Toscano, daño; rCispín Pitaluga González, lesiones.

## Correccionales

### Sección Primera

Cárcel y Morro.
Teléfono: A-2720.
Juez: Dr. Enrique Almagro.
Secretario: Dr. José A. Iribarren.
Arrestos y multas impuestos ayer:

Luis P. Pérez, por hurto, resistencia, injurias y amenazas, es condenado a 91 días; José Alvarez, por infracción del Reglamento de Limpieza de la Ciudad: 2 pesos; Rigoberto Alvarez, por desobediencia y faltas: 2 pesos; Agustín García, por amenazas: 3 pesos; Gustavo Igualada, por infracción del Artículo 607 del Código Penal: 2 pesos; Angel Campos, por la misma infracción: 2 pesos; Frank Small, por escándalo: 3 pesos; Jorge Limonta, por escándalo: 2 pesos.

Salieron absueltos 10 acusados; se declaró prescripto el caso de Raúl Medina, acusado de estafa y habiéndose condenado a 8 acusados, suman 19 los casos que ayer resolvió este Juzgado.

### Sección Segunda

Juez: Ldo. Gonzalo del Cristo y del Corral.
Secretario: Dr. Fernando Gigato y Panganelly.
Teléfono: A-1510.

Pedro Goyanes, infracción municipal: 5 pesos de multa; Isidoro Alegría, desobediencia y faltas a la policía: 2 pesos de multa; Edelmiro Rodríguez, lesiones en riña: 10 pesos de multa; Estela Agramonte, lesiones en riña y maltrato de palabras: 5 pesos de multa; Juan Romero, daño, fianza; María Aguilera, desorden público y daño: fianza; René Collado, desorden público y daño: 1 peso de multa; Julio Saavedra, desobediencia: 3 pesos de multa; Felipe Echauman, daño, sobreseído; José Mena, maltrato de obra y daño: 5 pesos de multa; Gregorio Pérez, lesiones en riña y desorden público: 20 pesos de multa; Manuel Rodríguez, hurto, lesiones en riña y desorden público: 5 pesos de multa; José Castro, infracción del Artículo 457 del Código Penal: 30 pesos de multa; Andrés Suárez, hurto: 31 días de arresto; José A. García, daño: 3 pesos de multa; Ramón Vidal, escándalo por embriaguez: 30 pesos de multa; Dolores Puig, lesiones en riña: 1 peso de multa; Lino Truñas, vejación y desorden público: 3 pesos de multa; Agustín Magín, escándalo por embriaguez: 5 pesos de multa; Aurelio Gutiérrez, faltas a la policía: 5 pesos de multa; Dulce María, maltrato de palabras: 5 pesos de multa; Ernesto Grenet, daño: 3 pesos de multa; Carmen Rodríguez, vejación y maltrato de palabras: fianza; Domingo Lamas, daño y maltrato de palabras: 3 pesos de multa.

### Sección Tercera

Avenida de la Independencia, 119.
Teléfono: U-4222.
Juez: Dr. Leopoldo Sánchez.
Secretario: Dr. Ricardo Soler.

Jesús Díaz, por daño: 3 pesos. Juan Antonio Ortiz Niágara, por exceso de velocidad: 5 pesos. Aniceto Cámara, por desobediencia: 2 pesos. Nieves Fernández, por escándalo y faltas a la policía: 5 pesos. Raúl López, por maltrato de palabras y vejación: 1 peso. Ricardo Sánchez, por escándalo y maltrato de palabras: 10 pesos. Ginés Lourín, por amenazas: 2 pesos. Salustiano Gómez, por lesiones: 5 pesos. Juan Maurente, por amenazas y vejación: 5 pesos. Nicasio Bermúdez, por resistencia: 10 pesos. Santiago Díaz, por estafa: 31 pesos. Juan Roselló, por lesiones: 5 pesos. Francisco Sánchez, por hurto: 60 días de arresto.

Salieron absueltos 19 individuos y se suspendieron 14 juicios.

### Sección Cuarta

Calzada del Cerro, 550.
Teléfono: I-1379.
Juez: Ldo. Pablo G. de la Maza.
Secretario: Mario de la Torre.

Por infracción sanitaria: 10 pesos a Virgilio Atienza. Por infracciones municipales; 3 pesos a Antonio Figueroa, Celestino Miranda, José Requejo; 2 pesos a Isaías Benítez; Adolfo Segurola, Manuel Artiz, Dionisio Alvarez; 5 pesos a Arnoldo Pérez; 1 peso a José Ortiz, Dimas González. Por excesos de velocidad: 20 pesos a Ramón González; 15 pesos a Emeterio Salinas; 4 pesos a Doroteo Alvarez, Simón Lamela, Benito Couceiro, Jorge Fernández; 2 pesos a Juan de Dios Gómez, Francisco Fernández, Sabás Pérez, Federico Bulnes. Por maltratos de obras y amenazas: 5 pesos a Tomás Sánchez. Por infracción del Reglamento de Tránsito y desobediencia: 2 pesos a Arturo Ramos. Por maltratos de obras: 5 pesos a Julián Lanues. Por riña y lesiones: 10 pesos a Faustino Trías, Generoso Aliaga. Por escándalo: 30 pesos a Dulce María Alonso; 2 pesos a Manuel Ocaña; 1 peso a Rafael Jiménez. Por rifa prohibida: 5 pesos a María del Carmen Arias; 31 pesos a José Suárez. Por lesiones: 10 pesos a Ramón Izquierdo. Por estafa: 31 pesos a Luis Sánchez.

Salieron absueltos 17 individuos y se decretó la detención de 24 y fueron suspendidos 31 juicios.

### Sección Quinta

Jesús del Monte, 502.
Teléfono: X-1618.
Juez: Dr. Gonzalo Alvarado.
Secretario: Sr. Ramón Franca.

**"Solo, Armada y Compañía", fabricantes del chocolate "Mundial", obtienen fallo favorable**

Ayer por la tarde se vió, ante este Juzgado, un caso sometido a la consideración del doctor Alvarado, por infracción de la Ley de Loterías: tratábase de que el Juzgado declarara si los premios que una entidad mercantil diera a sus consumidores, estando esos premios dentro del paquete que envuelve la mercancía, y en todo y cada uno de los paquetes, es una falta o delito y una infracción del Decreto 1185 de 1928, de la Presidencia de la República, que regula la colocación y expendio de dichos premios.

La Secretaría de Gobernación, celosa en el cumplimiento de su deber, estimando que los premios que, dentro de cada libra del chocolate "Mundial" que fabrica y expende la entidad industrial de esta plaza denominada "Solo, Armada y Compañía", sita en Juan Alonso e Infanzón, en Luyanó, constituía esas infracciones, remitió el caso al juez, junto con varias libras del chocolate, para su resolución.

Fué llamado a declarar el señor Rafael Armada, representante de dicha entidad, quien manifestó, con frase firme, que desde hacía algún tiempo, con el objeto de evitar la competencia extranjera y haciendo suya la campaña del Gobierno del general Machado, en pro de las industrias nacionales, la sociedad había determinado que, en cada libra del chocolate "Mundial", se colocara, en una cajita, dentro del mismo paquete que envuelve aquélla, un premio, modesto y sencillo, todos y cada unos del mismo valor y calidad, aunque distinta especie, lo que había dado el resultado apetecido, pues el consumidor hace demanda del producto, en gran cantidad; así, de esa manera, si se compran 25 libras del "Mundial", son 25 los premios obtenidos, pues no es el azar lo que se busca en ello, sino la recompensa, a poco costo.

El Ministerio Fiscal, representado por el doctor Raimundo Menocal, estimando no había delito en la actuación de la casa fabricadora, manifestó que, a su vez, solicitaba la absolución de la entidad citada.

Concedida la palabra al doctor Raúl de Cárdenas, del bufete Solo, Cárdenas, sito en Aguiar, 66, defensor de la repetida entidad, hizo hincapié sobre el hecho de que sólo se buscaba con ello la más fácil salida del producto, pero no que el público consumiera el chocolate por el acicate del azar, sino por la recompensa natural, sencilla y lógica.

Y el juez doctor Alvarado, haciendo suyas las manifestaciones del señor Armada y del doctor de Cárdenas, y estimando que con la actuación de la entidad "Solo, Armada y Compañía", no se infringía la Ley de Loterías, ni el Decreto Presidencial aludido, que lo que castiga es el azar y en este caso no lo hay, pues en cada libra hay un premio, todos del mismo valor, y no es la suerte lo que determina la obtención del mismo, y además es fácil de observarse el repetido premio, al comprarse la libra de chocolate dictó sentencia absolutoria, diciendo al señor Armada podía retirarse y recoger las libras de chocolate "Mundial" ocupadas.

Puede, por lo tanto, la fábrica del afamado "Mundial", seguir colocando sus premios y mereciendo, como hasta aquí, la confianza y el favor del público consumidor.

El Bufete de los doctores Luis de Solo y Raúl de Cárdenas ha conquistado un merecido triunfo al obtener el fallo absolutorio en el debatido asunto del chocolate "Mundial".

Nuestra felicitación a los prestigiosos letrados.

Fueron condenados: Antonio Hernández, por infracción del Reglamento sobre Carreteras: 5 pesos. Alberto Fernández, por daño: 2 pesos. Isora Gutiérrez, por ofensas: 10 pesos. Maximino Abreu, por coacción: 5 pesos. Ignacio Nombres, por riña: 1 peso. Sofía Jesús, por escándalo: 5 pesos. Eduardo González, daño: 3 pesos. José Fernández: daño: 3 pesos. Mario Alfonso, por infracción del Decreto 598 del Código Penal: 1 peso. Non Saley, por lesiones: 1 peso. Julio Ferreira, por lesiones: 1 peso. Dolores García, por lesiones: 1 peso.

Resultaron absueltos 24 acusados.

## TRIBUNALES DE JUSTICIA

### EN LA AUDIENCIA

**FUERON PUESTOS EN LIBERTAD CUATRO DE LOS ACUSADOS POR LA MUERTE DEL CARNICERO DE LA VIBORA**

Continuó celebrándose ayer tarde, ante la Sala Tercera de lo Criminal, el juicio oral del proceso seguido con motivo de la muerte del carnicero de la Víbora, Arturo Fernández Espinosa, hecho ocurrido en la bodega La Perla, en Santa Catalina y San Anastasio.

Terminada la prueba testifical en la sesión anterior, el fiscal, doctor René Ferrán, entregó su escrito de conclusiones definitivas, por las cuales, modificando las provisionales, retirando la acusación en cuanto a los procesados Angel Palma (a) "Cutuco", Baldomero Solá, Porfirio Pire, Francisco Romero y Manuel Sánchez, para los que solicitó la absolución y sostuvo, en cuanto a Angel Fernández de la Calzada (a) "Papaíto", solicitando fuera condenado a veinte años de reclusión, e indemnización a los herederos de la víctima de cinco mil pesos.

El presidente, doctor Llaca Argudín, después de larga deliberación con los magistrados doctores Alfonso Ramos y Mantilla y Gregorio de Llano, que integraban el Tribunal, declaró que podían retirarse del banquillo, los procesados Solá, Pire, Romero y Sánchez, y en cuanto a Palma, haciendo uso del Artículo 733 de la Ley, decidió el Tribunal que quedara pendiente de juicio, y que continuara en el banquillo. Acto continuo rogó al fiscal aclarara los motivos de su demanda en cuanto al expresado procesado Palma y que informara.

El doctor Ferrán dió principio a su brillante informe diciendo que iba a prescindir de todo adorno para no robar tiempo a la Sala y creer no conduce a nada para la realidad de la prueba. Detalló los hechos y especialmente hizo hincapié en que la propia víctima declaró, de una manera categórica, que fué herido por "un mulato alto ("Papaíto"), cuando Palma es de la raza negra y bajo de estatura. Convino asimismo en que la escena se dividió en dos partes: primera: la agresión con los puños del procesado Palma y segunda: cuando ya éste separado de Fernández Espinosa fué empujado por los demás y en aquellas circunstancias recibió la herida de manos de "un mulato alto". Asimismo hace presente el fiscal que se ha demostrado, que Papaíto usaba habitualmente una navaja sevillana.

Analizó la prueba testifical para llegar a la conclusión de que sin error posible se ha desprendido que Fernández de la Calzada fué el causante de la herida que produjo la muerte al pacífico carnicero viboreño, y que los procesados a quienes retiró la acusación, no tuvieron participación en los hechos.

El doctor Llaca Argudín concedió después la palabra al doctor Ramón Zaydín, quien rogó se la reservaran para la próxima sesión, por encontrarse indispuesto. En vista de ello, el presidente rogó al doctor Antonio Martínez Pérez Abreu, que informara; pero éste manifestó que se encontraba en las mismas condiciones que el doctor Zaydín, por lo que se suspendió el acto para hoy, a las tres de la tarde.

Los procesados Solá, Pire, Romero y Sánchez, poco después de terminada la vista, eran conducidos de nuevo a la Cárcel para ser puestos en libertad; los acompañan sus defensores Carlos R. Menció. José Ramón Gutiérrez y Antonio Martínez, quien defiende también, como se ha visto, a Palma.

**UNA COMPAÑIA AMERICANA CONTRA UNA SOCIEDAD COMERCIAL DE ESTA PLAZA**

Se ha dictado sentencia en el pleito seguido, ante el Juzgado de Primera Instancia del Este de esta capital, por Lewis, Simas Jones and Company, del comercio de los Estados Unidos, contra la entidad de esta plaza González, Covián y Compañía.

Por dicho fallo, como lo solicitara el doctor Luis Vidaña, del bufete del doctor Sánchez de Bustamante, director de la sociedad actora, se condena a la demandada a que paguen en el acto a aquélla la cantidad de $33.164.04 moneda oficial, sus intereses desde que la sentencia quede firme y las costas del juicio.

Trátase del cobro del importe de un contrato de compra-venta de arroz, habiéndose planteado en el juicio interesantes problemas que han quedado resueltos de acuerdo con lo alegado por el letrado de la sociedad actora.

**JUICIO EJECUTIVO DE UNA SOCIEDAD ANONIMA**

La Sala de lo Civil de esta Audiencia ha confirmado, el auto del juez de Primera Instancia de Guanabacoa, en el juicio ejecutivo seguido por la Droguería Cubana, S. A., entidad de esta plaza, contra Regina Ramírez Medina.

Por dicho fallo el Juzgado denegó despachar la ejecución solicitada contra los bienes de la demandada, toda vez que no se hizo el requerimiento de pago.

**CONTRA LA JUNTA LIQUIDADORA DEL BANCO ESPAÑOL**

La Sala de lo Civil de esta Audiencia ha confirmado él auto del juez de Primera Instancia de Guanabacoa, en el juicio ejecutivo seguido por la Droguería Cubana, S. A., entidad de esta plaza, contra Regina Martínez Medina.

Dicha Sala ha declarado abandonada la apelación establecida en el pleito de mayor cuantía seguido por Fernando Mesa Plasencia, contra a Junta Liquidadora del Banco Español, por haber transcurrido más de dos años, sin que las partes instaran en la apelación.

**OTRAS APELACIONES QUE SE DECLARAN ABANDONADAS**

También ha dictado resoluciones la expresada Sala declarando abandonadas estas apelaciones:

La entablada en el juicio de tercería de mejor derecho establecida en el Juzgado de Primera Instancia del Centro, por Antonio Ramón Rodríguez contra Lykes Brothers Incorporated Ras y la Compañía Industrial Jabonera, S. A.

La de Teresa Menéndez Villoch, en el juicio seguido por Calixto Suárez Macho contra Cristina Viloch Elorza.

La de Angel Vázquez López, en un incidente de competencia, por inhibitoria.

Y la de Manuel González Piñero, en el juicio seguido contra él por Rita González Piñero.

**PENSIONES DE LIBERTADORES**

Ha resuelto dicha Sala los siguientes asuntos de pensión:

Niega el derecho que solicitó Ignacio Zúñiga, a solicitar pensión del Estado, como veterano; reconoce el derecho que asiste a Julián Cabrera Jorge, a disfrutar pensión de trescientos pesos anuales como soldado del Ejército Libertador. Confirma la sentencia del Juzgado del Este, que reconoció a la señorita Rosario Pino Trujillo, el derecho a disfrutar pensión de trescientos pesos anuales, por haber sido reducida a prisión por el Gobierno Español con el nombre de Teófila González Pérez, por servir a la causa de la Independencia de Cuba y niega a Julio César Orta Galán el derecho que le concedió el juez de Primera Instancia del Centro, a disfrutar pensión de mil quinientos pesos anuales, por haberse otorgado sin el derecho positivo expreso.

**FALLOS CONFIRMADOS**

Finalmente, la repetida Sala ha confirmado las siguientes sentencias:

La del Juzgado del Este, que declaró con lugar la demanda de Amado Brañas Fernández, contra su esposo Carmen Guadalupe Rodríguez González; la del juez de Almendares, que declaró con lugar la demanda de Carlota Llovio del Cueto, contra su esposo Francisco Barceló Jensen; y la del Juzgado del Este, Antonio Salustiano Véliz Roche, contra que declaró con lugar la demanda de su esposa Jesusa Prieto Lamedo.

**OTROS JUICIOS ORALES**

Tuvieron efecto ayer los juicios orales de estas causas:

El de la de Gustavo Sotolongo, por estafa; el de Rafael Hernández Amador, por atentado; el de Rogelio Alvarez Alvarez, por defraudación a la aduana; el de Tomás Barrera, por lesiones por imprudencia; el de Carlos Wong y Wung Chun Va, por infracción de la Ley de Drogas; el de Marino Provedo y Alberto Ganet, por introducción fraudulenta de mercancías; el de Agustín Pérez Locas, por delito privado; el de José Baltazar Castillo y el de Félix Muiica.

**NOTIFICACIONES PARA HOY**

Juan Alvarez Vega; Carlos M. Palma; Ruperto Arana; Wifredo Mazón; José León Grauperas; Eugenio Pérez y Cubas (urgente); Manuel Hernández y Díaz; Eugenio López Freixas; Alejandro E. Riveiro; Vicente López Mecías; Francisco Maviedo García; Antonio Carretero; Apolinar Domínguez; Manuel González Ibarra; Vicente López Hernández; Luis M. Battile; Saúl Sáenz de Caceiro; Felipe Donati; Adriano y Luis E. lahorra; Salvador Lombillo; Alberto Cou Carmona; Antonio Torres; Rubén Peñate; Julio Dehogues; Antonio Muñoz y Valdés Gómez; Lorenzo Díez; Teodoro Regules y Angulo; Elisa Pérez de la Rosa.

**EL SUCESO DEL EDIFICIO CHIBAS**

Ayer continuó, ante la Sala Tercera, el juicio del proceso instruido a Lorenzo Arocha Pichardo, por el parricidio de su esposa Juana M. Sabourín de Poo, en el edificio Chibás.

Declararon ayer los testigos doctores Eduardo L. Figueroa, Gustavo Pino, Narciso Cobo y los señores Julio Estévez, Pedro Estévez, Luis Estévez, Eugenio Ubaldo Caragol, Santiago Rodríguez Rivero, Carlos González Echevarría y Francisco Polanco, suspendiéndose el acto para continuarlo hoy, a las cuatro de la tarde.

**SEÑALAMIENTOS PARA HOY EN EL TRIBUNAL SUPREMO**

SALA DE LO CRIMINAL

Santa Clara: Homicidio. Pedro Avalo. Ponente: doctor Salcedo.
Camagüey: Alteración de linderos. J. Estorell. Ponente: doctor Salcedo.
Habana: Defraudación. General Electric Company, acusador particular. Ponente: doctor Caturla.
Santa Clara: Disparos. José P. Simón. Ponente: doctor Salcedo.

SALA DE LO CIVIL

José Otero contra Manuel Galdo. Ponente: doctor Figueroa.
Ramón Cascón contra Lorenzo Cimarro. Ponente: doctor Travieso.
Accidente del trabajo: Antonio Vázquez contra Compañía La Alianza. Ponente: doctor Figueroa.
Guanabacoa: Federico Maza contra Manuel Suárez. Ponente: doctor Travieso.

**SEÑALAMIENTOS PARA HOY EN LA AUDIENCIA**

SALA PRIMERA DE LO CRIMINAL

Félix N. Díaz, estafa. Defensor: doctor Céspedes.
Herminia López, drogas. Defensor: Dr. G. Sarraín.
Carlos Carrera, lesiones. Defensor: Dr. Quesada.
Antonio Zardón, falsedad. Defensor: doctor Casuso.
César Villar, estafa. Defensor: doctor Muñoz.
Octavio Izquierdo, falsedad. Defensor: doctor Izquierdo.
Celestino Calvo, falsedad. Defensor: doctor Castellanos.
Juan Antig, estafa. Defensor: doctor López.
Francisco Pividal, falsedad. Defensor: doctor Pérez Arteche.

SALA SEGUNDA DE LO CRIMINAL

Sebastián Planas. Defensor: doctor Mármol.
Manuela Hernández, lesiones. Defensor doctor González.
Luis T. Martínez. Defensor: doctor Palma.
Ramón V. Roca, estafa. Defensor: Dr. Demestre.
Andrés Méndez, estafa. Defensor: Dr. López.
Francisco Asún, falsedad. Defensor: doctor Castro.
Víctor Guerra, hurto. Defensor: doctor Vázquez.

SALA TERCERA DE LO CRIMINAL

Leopoldo Pella, robo. Defensor: doctor Llanio.
Jenaro Balmaseda. Defensor: doctor Hernández Mesa.
José Aguila, estafa. Defensor: doctor Llanio.
Ernesto Rodríguez, lesiones. Defensor: doctor Chardiet.
David John, defraudación. Defensor: doctor Artola.

**SEÑALAMIENTOS PARA HOY EN LA SALA DE LO CIVIL DE LA AUDIENCIA**

Contencioso: El Estado contra Manuel Pérez. Ponente: Montagú. Estrados. Sr. Fiscal.

Contencioso: Ca. Cubana Cemento contra el secretario de Hacienda. Ponente: Montagú. Letrado: M. Capote. Procurador: González. Fiscal.

Contencioso: Francisco Mayor contra el Presidente de la República. Ponente: Montagú. Letrado: Ochotorena. Fiscal.

Contencioso. El Estado contra Víctor Campa Ca. Ponente: Montagú. Letrado: Pérez. Procurador: Villalba. Fiscal.

Contencioso: Compañía Nacional de Espejos contra la Junta de Protestas. Ponente: Montagú. Letrado: Costales. Procurador: Villalba. Fiscal.

Consulta: Oeste. Arturo Ros contra Manuela Gómez. Ponente: Montagú. Letrados: Gómez y H. Sotolongo. Procurador: Oliver. Fiscal.

Consulta: Aurelio Vázquez contra Mercedes Fernández. Letrado: Montagú. Estrados. Fiscal.

Mayor: Marianao. Compañía Urbanizadora Columbia contra El Estado Cubano. Ponente: Montagú. Letrado: Viurrún. Procurador: Royo. Fiscal.

Vista Recusación.

Mayor: Centro. Eugenio López Vivigo contra Vicente Milidu. Ponente: Montagú. Letrados: L. Vivigo y Heria. Procurador: Udaeta.

Menor: Sur. Orla y Cerrate contra José Milán. Ponente: Montagú. Letrados: Novo y Ecay. Procuradores: Castellanos y Prats.

Mayor: Sur. Luis Novo contra Francisco Romay. Ponente: Montagú. Letrados: Llorens y Novo. Procuradores: Llorens y Castellanos.

Un efecto: Norte. Bruno Febles contra Carmen Salazar. Ponente: Montagú. Letrado: Franco. Estrados.

Mayor: Este. Galbán Loco Ca. contra Salvador Guedes. Ponente: Montagú. Letrados: Guedes y Hevia. Procuradores: Reyes y Udaeta.

Mayor: Norte. Félix Alvarez contra Municipio de la Habana. Ponente: Montagú. Letrados: Sardiñas, Remírez y Cartañá. Procuradores: L. Anyaumat y Cárdenas y Cardona. Estrados.

Mayor: Oeste. Braown Ca. contra Fritot Bacarrisse. Ponente: Montagú. Letrados: Castroverde y Alamilla. Procuradores: Roca y Bravo.

## Fué Amenazada

### "Fifirife" fué agredido en Arena Colón. Varios sucesos

Mercedes Fernández Hernández, de la Habana, de 23 años de edad artista del Teatro "Alambra", vecina de Berenmati número 8, en Guanabacoa, denunció en la Tercera Estación, que encontrándose en escena había sido amenazada por José García, vecino de San José número 103, del que tuvo necesidad de separarse, por inducirla a una vida licenciosa.

Agregó la denunciante, que en el momento de las amenazas, el acusado se encontraba sentado en una de las lunetas delanteras, de cuyo lugar le hacía señas, hechos que presenció y está dispuesto a declararlo Manuel Senrra, vecino de Aguirre número 132.

**HERIDO MENOS GRAVE POR UN TAL "FIFIRIFE"**

En el Primer centro de socorro fué asistido de una herida incisa de carácter menos grave, en la región braquial izquierda, Ramón Rodríguez, natural de Sagua, de 23 años de edad, boxeador y vecino de Lagunas número 84, que refirió le había sido causada en la Arena Colón, por un individuo de raza negra que solo conoce por "Fifirife", al agredirlo con una cuchilla, dándose a la fuga.

**MALTRATO DE OBRA Y LESIONES LEVES**

José Arturo Figueras González, empleado y vecino de Agramonte número 34, fué asistido en el primer centro de socorros de lesiones de carácter leve, que manifestó le había ocasionado Dolores Puig Bravo, de 40 años de edad y vecina de la propia casa, al darle una tremenda mordida. Ella trató de separarse de Figueras y al oponerse él, tuvieron un disgusto.

**PARA COMER PESCADO HAY QUE TENER CUIDADO**

Juan Vila Miranda, de 24 años de edad y vecino de Italia número 118, fué asistida en el Primer centro de socorro de una herida punzante en la faringe, producidas por un cuerpo extraño, que le fué extraído, siendo su estado de carácter leve. Declaró el paciente que estando comiendo pescado, en un descuido se tragó una espina, acudiendo al centro de socorro donde fué solícitamente atendido por el médico de guardia octor Lancís.

**CHOQUE EN NEPTUNO**

En la esquina de Neptuno y Cabrera, los autos 10052 y 17695, conducidos respectivamente por Tomás Cárdenas Cárdenas y José A. García y García. Cárdenas alegó que su máquina había sufrido averías en la carrocería por valor de 15 pesos.

## Vida Civil

**DEMANDAS PRESENTADAS**

La señora Matilde Rodríguez Castañeda, ha presentado ayer una demanda contra el señor Laureano Abásolo y Garry, correspondiendo este asunto al Juzgado del Sur.

**JUZGADO DE PRIMERA INSTANCIA DEL CENTRO**

(A cargo del Dr. Eduardo C. Lens y Díaz).

No se hacen notificaciones a rebeldes ayer en este Juzgado.

**JUZGADO DE PRIMERA INSTANCIA DE ALMENDARES**

(A cargo del Dr. Carlos de la Torre y G. Llorente).

**Adelante la ejecución.** — Con cédula de fecha de ayer el secretario Hermógenes Giménez libró cédula notificando a Juan M. Piñera, la sentencia en que se ordena seguir adelante la ejecución despachada contra sus bienes, hasta hacer trance y remate de los mismos, para con el producto así obtenido liquidar sus obligaciones con la Compañía de Préstamos.

**Emplazamiento.** — Con igual fecha el mismo secretario emplaza a los herederos de Guillermo Hernández, para que, dentro del término improrrogable de nueve días, comparezcan o se hagan representar en los autos del juicio que le sigue Dionisio López y Cía.

**Otro emplazamiento.** — El mismo secretario emplaza a José R. Prieto, para que, dentro de igual término, comparezca o se haga representar en el juicio que ha establecido contra él Ernesto José Sarrá y Hernández.

**Subasta anunciada.** — Por edicto de fecha de ayer y ante el secretario Rodolfo Pichardo, se anuncia, para las diez de la mañana del día 4 de julio próximo entrante, la subasta de bienes muebles por valor de $476.80, embargados a Antonio Moreno y Portela por la Firestone Tire and Rubber Company, para el cobro de unas obligaciones.

**Prórroga concedida.** — Con fecha 3 de los corrientes, el secretario Enrique Whitmarsh notifica a Leonardo Sellés Nockey, la providencia en que, accediendo a lo solicitado por la representación de Arturo Vázquez Botana, Dionisio Ruisánchez y Fuentes y María Blanco Herrera en el juicio seguido por Siro González del Valle, se concede una prórroga de diez días a dichos señores para evacuar el trámite de contestación.

**En rebeldía.** — Con fecha 8 de los corrientes, el mismo secretario notifica al aludido Leonardo Sellés, demandado, con otros, por Siro González del Valle, la providencia en que se declara en rebeldía a los demandados Faustino González Menéndez, Francisco García, José Manuel González García y Oscar Ochotorena y Castro Palomino, así como también a la Compañía de Terrenos de Medina, a Rogelio Castellanos y Mena, a José Bolado y Blanco, a Antonio González y González y se manda a los demandados personados contesten la demanda dentro de veinte días.

**Reconocimiento de firma.** — Con fecha de ayer el mismo secretario cita a Juan Domingo Larrea, demandado por la American Agricultural Chemical Company, para que el día 5 de los corrientes, a las diez de la mañana, comparezca a reconocer la firma que con su nombre y apellidos, autoriza unos documentos de fechas 3 y 23 de septiembre de 1925, presentados con la demanda.

**JUZGADO DE PRIMERA INSTANCIA DEL NORTE**

(A cargo del Dr. Luis Sausa y de la Vega).

**Llamamiento a unos herederos.** — Por edicto de fecha de ayer y ante el secretario Fabio Gárate, se llama a los que se crean con derecho a la herencia de Luis del Pino y Díez, fallecido intestado, para que, dentro de treinta días, comparezcan a reclamarla.

**Administrador Judicial.** — Con igual fecha el mismo secretario notifica al representante de la Compañía de Inmuebles de La Habana, demandada por la Compañía de Fomento y Fabricación, la providencia en que ordena poner de manifiesto a las partes durante quince días, las cuentas presentadas por el administrador judicial nombrado en dicho juicio, con fecha 7 de mayo y 15 de los corrientes.

**Por personado.** — Con igual fecha, el propio secretario notifica a Mario y Emeterio Santovenia, Gustavo Galán y Rafael R. Govín, la providencia en que se tiene por personado y por parte, en representación de Blanca Gregorio de Tejada, al procurador Aurelio Royo, en la testamentaría de Juana de Dioz Ximénex Espinosa.

**JUZGADO DE PRIMERA INSTANCIA DEL SUR**

(A cargo del Dr. Juan M. Macías Rodríguez).

**Una casa a subasta.** — Por edicto de fecha 18 de los corrientes y ante el secretario Octavio Meunier, se anuncia para las diez de la mañana del día 30 de julio próximo entrante, la subasta, con el 25 por ciento de rebaja de su avalúo, de una casa en la calle 6, del Carmelo, tasada en 27.176 pesos, que ha sido embargada a los herederos de Fabiana Márquez y Brulois, por Herminia Margarita Rondón, para el cobro de un crédito hipotecario.

**JUZGADO DE PRIMERA INSTANCIA DEL ESTE**

(A cargo del Dr. Juan M. Valdés Anciano).

No se hacen notificaciones a rebeldes ayer en este Juzgado.

**JUZGADO DE PRIMERA INSTANCIA DEL OESTE**

(A cargo del Dr. Ramiro Castellanos y Villageliú).

**Revocación de un auto.** — Con fecha 19 de los corrientes, el secretario Francisco Baños libró cédula notificando a Raúl Amaro, el auto en que se revoca el dictado con fecha 14 de mayo último en el expediente promovido por Daniel de Armas y García sobre reclamación por accidente del trabajo.

**Requerimiento ordenado.** — Con fecha de ayer el mismo secretario notifica a Francisco Carrillo y Ruiz, demandado, conjuntamente con Miguel Angel Masvidal y Marín, por Alberto Carrillo y Romero, la providencia en que se ordena requerirlo para que, dentro de seis días, presente los títulos de los bienes que le han sido embargados.

**Acto conciliatorio.** — Con igual fecha el mismo secretario notifica a Lina Blau Baragá, demandada por Nicasio Calvo Maurente, la providencia en que se señala el día 3 de julio entrante, a las nueve de la mañana, para el acto conciliatorio a que se contrae el Artículo XXXI de la ley del 29 de julio del año 1918.

**Una parcela en Aldecoa.** — Por edicto de fecha de ayer y ante el secretario Carlos Echevarría, se anuncia, para las nueve de la mañana del día 26 de julio entrante, la subasta de una parcela de terreno en Aldecoa, tasada en $2.922.60, que ha sido embargada a Sebastián Rodríguez Hernández por José Fernández Fuentes, para el cobro de un crédito hipotecario.

**Emplazamiento a un demandado.** — Con fecha de ayer el secretario Eduardo C. Daumy libró cédula emplazando a Angel Ors Bellido, para que, dentro del término de nueve días, comparezca o se haga representar en los autos del juicio que ha establecido contra él la Lawrence B. Ross Corp.

**Instruír al demandado.** — Con igual fecha, el mismo secretario notifica a Antonio M. Novoa, demandado por José Solís y García, la providencia en que se ordena instruírlo sobre la diligencia practicada para el requerimiento dispuesto.

**Aprobadas las costas.** — Con igual fecha, el mismo secretario notifica a José Suárez Martínez, demandado por Ventura González Pérez, la providencia en que se aprueba, en cuanto ha lugar en derecho, la tasación de costas practicada en dicho juicio.

**Inhibición.** — Con igual fecha el mismo secretario notifica a Julio Ugarte y Smith y a Eusebio Escuélas y Valdés, demandados, conjuntamente con otras personas, por Magdalena Perdomo y Pérez y Oscar y Celia Milián, el auto en que el doctor Castellanos, se inhibe a favor del juez de Primrea Instancia de Almendares, por encontrarse entre dichos demandados la señora Virginia Justiniani viuda de Castellanos, familiar suyo muy allegado.

**Entregado el Juzgado.** — Ayer tarde el aludido doctor Castellanos hizo entrega del Juzgado al doctor Emilio López Centellas, por haber sido llamado a integrar la Sala Segunda de lo Criminal de la Audiencia.

**EL DUEÑO DE UN HOTEL SORPRENDIDO EN RIÑA**

Por haber sostenido una riña fueron detenidos por la policía de la Cuarta estación, Celedonio Herrai Mateo, dueño y vecino del Hotel Victoria, y José Hevia Fernández, del comercio y con domicilio en dicho establecimiento.

Ambos fueron asistidos en el primer centro de socorros de lesiones de carácter leve.

Herrai alegó que estaba en su residencia cuando se le presentó Hevia, agrediéndolo

## JUZGADOS DE INSTRUCCION

### HOTELERO AMENANZADO DE MUERTE POR SU SOCIO. LIBERTADO EL MANAGER DEL YATE "DELIRIO". HERIDO GRAVE CON UN CUCHILLO UN INDIVIDUO.

### SECCION PRIMERA

**QUIEREN MATARLO PORQUE CREEN PERJUDICA SUS INTERESES**

El Inspector de la Comisión de Inteligencia entre Patronos y Obreros en los Muelles, señor Jacinto B. González, vecino de Sol 86, denunció a la Policía que desde hace viene siendo objeto de amenazas o menos encubiertas por un de obreros que se creen perjudi dos porque su actuación no les mite cometer abusos. Teme el nunciante que puedan causarle ño.

### SECCION SEGUNDA

**AMENAZAS DE MUERTE PARA QUE SE SEPARE DEL NEGOCIO**

En la Sección de Expertos, denunció ayer el señor Manuel Novas Santamarina, español de 30 años, condueño del Hotel sito en Bernaza número 46, que su consocio Manuel Méndez Alvarez, después de haberle tratado de perjudicar haciendo que le acusaran del hurto del traje de un huesped; ahora para obligarle a separarse del negocio, le ha amenazado de muerte. Como el refe Méndez tiene amistad con indivi de malos antecedentes, teme el nunciante que puedan causarle ño

**ROBO**

En Galiano 99 sustrajeron a Alberto Molina Montes ropas y obje por valor de $57.

### SECCION TERCERA

**MECANICO APROVECHADO**

Denunció el señor Jesús Otero García, dueño de la tintorería La Estrella de Animas 120, que empleó en la referida tintorería como me nico a Juan Tosar, de Cristina Pila, y este sustrajo varios tra y objetos por valor de $60 y de pareció.

### SECCION CUARTA

**EN LIBERTAD EL MANAGER REL CONTRABANDO DEL YATE DELIRIO**

Ayer el juez de Instrucción de la Sección Cuarta licenciado Augusto Saladrigas dictó un auto dejando sin efecto la detención de Miguel Sastre Rioseco, detenido por la Policía Secreta, acusado de ser el manager del contrabando de inmigrantes y bebidas para los Estados Unidos, en el yate "Delirio" que logró escapar a la persecución de la Policía.

El detenido Sastre no aparece culpable de ningún delito, ya que la estafa no se le ha probado hasta ahora, pues si él ha cumplido el compromiso de llevar a los inmigrantes a los Estados Unidos no ha cometido el delito, y en nuestras leyes no está penado el contrabando de licores ni el de inmigrantes en los Estados Unidos.

Podía ser perseguido si no da señales de vida el confidente de la Secreta Díaz Ancomedes, pero aún así había que probar que le habían dado muerte y si ellos probaban que el trasbordo se realizó y el os entregaron a todos los inmigrantes, quedaban exentos de responsabilidad.

El yate tiene un vía de agua bastante profunda a proa, que se supone que se causara contra los arrecifes al aproximarse a la costa, y como en el lugar en que los detenidos dicen trasbordaron los pasajeros a una lancha, no hay arrecifes se supone que los infelices inmigrantes estén a lo mejor en algún lugar de la costa de Cuba, caso que ha ocurrido ya repetidas veces en expediciones de inmigrantes que han sido desembarcados en un cayo, o en la costa del cabo San Antonio, diciéndoles era tierra americana.

El delegado de la Aduana en La Chorrera Antonio Fernández Alonso consta que despachó la lancha a las cuatro y media y cerca de las cinco, la inspeccionó nuevamente. No cometió pues delito alguno.

Se entregaron al laboratorio de Química Legal para su examen una toalla; dos camisas, tres pantalones; partículas de polvo, un folleto un sombrero de paja y otros objetos que se dice están manchados al parecer con sangre. La aguja de paladar ni presenta mancha exterior alguna.

El maquinista Torres no ha sido detenido, Bernado Sastre y los dos tripulantes aún están detenidos. Nada se sabe del confidente de la Secreta José M. Díaz Ancomedes.

**UNA CUCHILLADA**

Ayer cerca ya de las cinco de la tarde, Juan Montaner Leal de la Habana, de 20 años y vecino de Zanja 126 y medio, que pasaba por la calle de Jesús Peregrino frente al número 62, fué requerido por un individuo que le dijo estaba herido y solicitaba le acompañara a Emergencias. Así lo hizo llevándolo en un automóvil.

Nómbrase el herido Melchor Veloso Lora, español de 39 años vecino de la casa de vecindad Je Peregrino 62. Fué asistido por doctor Vega de una herida incisa la parte anterior del hemitórax quierdo, al parecer penetrante en cavidad toráxica. Expuso el cap Castañer de la Séptima Estación se constituyó inmediatamente Emergencias y después al juez ladrigas que con el Secretario ñor Angel M. Canalejo, se consti también en Emergencias, que h sido herido por un mestizo ach do nombrado Sebastián Herrera reside con su hijo Juan en el cu número 3 de la misma casa. De ró que desde hace tiempo están tanciados por ser el herido es tista y combatir el otro esa cr cia, y además por otras causa ayer al ir a la pila del agua al se, llevando una toalla, Herfrera increpó, y al no hacerle caso él, iba además a pedir que le tra flores a una mujer para ponerlas el cuarto fué agredido por He ra que le dió una cuchillada. El chillo fué ocupado en una me baja del cuarto de Herrera por vigilante 714 Mario Fabián He ra huyó y se confía en detene pronto.

La policía investigará que ca indujeron a Herrera a herir a V so, pues parece que debe haber o sas de más importancia oue las él cita.

**PROCESADOS**

Fueron procesados ayer por sedad y estafa con tres mil pesos fianza a cada uno para gozar de bertad y doscientos para respons lidades civiles Luis Rodríguez o tancourt Rodríguez o Abreus; mando Varona o Rodríguez Varona y Pedro Pablo Reyes y Romero, te último en rebeldía. Estos ind duos el primero de los cuales ya tá procesado por causa análoga, taron de hacer efectivo un che falso en la sucursal del National ty Bank de Monte.

**INTOXICADO**

Por haber comido una rueda pescado que compró en el café C Moderna de Belascoaín y Monte, frió una grave intoxicación F Hevia López de 49 años. Fué a tido en la casa de salud La Pu ma Concepción.

**SE OPONE AL NOMBRAMIENTO DE ACUSADOR PRIVADO**

El letrado Carlos M. Palma, fensor de Gudelia Pujol, en ca por homicidio de Casimiro Kindel presentó escrito oponiéndose a designación de letrado acusador cho por la madre de la víctima C simiro Kindelán a favor del doc Mario Franco Beoto, por que existiendo como existe la de Casimiro Kindelán, que casada con él legítimamente, ella a la que corresponde únicam te designar letrado acusador. El accedió a la petición por el letr Palma, por ajustarse a la ley.

La viuda de Kindelán se nom Leonor y su madre Lucrecia Otam di, reside en Enna y San Fran co en la Víbora.

### SECCION QUINTA

**ALZAMIENTO COMERCIAL**

En la sub-Estación del Calvario denunció el señor Manuel Benítez y Mirabal, natural del Calvario de 62 años de edad, casado y vecino de la calle Chorrera del Calvario, que un hijo suyo nombrado Lorenzo el cual estaba colocado en calidad de dependiente en una bodega situada en la calle Real número veinte letra C, propiedad de una señora nombrada María Díaz de la que desconoce sus demás generales y que reside en la calle Real número veinte y cinco, en el Rincón, había sido abandonado sólo en la referida bodega habiéndose marchado la dueña y el dependiente que estaba encargado de la misma, por lo que estima se haya cometido un delito de alzamiento comercial.

**OTRO ALZAMIENTO COMERCIAL**

En las oficinas de la Policía Judicial denunció el señor Timoteo Gemuda y Fernández, natural de Asturias, España mayor de edad y vecino de Cueto y San Felipe, que había colocado en calidad de dependiente en una bodega situada en domicilio y que el dueño de la referida bodega, después de deb la cantidad de doscientos cincue pesos, importe de su trabajo, se bía hecho embargar por un pa te de él la bodega para poder lar a sus acreedores.

**HALLAZGO**

El señor Rafael Mazo Martínez, tural de España, de 57 años de e casado y vecino de la calle 21 mero 386 en el Vedado, informó la Décima Estación de Policía había encontrado una cuña ma "Chevrolet" número 700, de su piedad la cual le había sido hu da en la noche del día 17 del actual. Dice el referido señor que la máquina le notó la falta de gomas y varios documentos que nía guardados en ella.

## Detención de 8 Reclamados

### Personas arrestadas por la policía en el día de ayer

Por estar reclamados fueron detenidos en el día de ayer por la policía, las personas siguientes:

—Santiago Castellanos López, vecino de Nueva número 15, reclamado por el J. C. de la S. Quinta.

—Jesús González González, jornalero y vecino de 17 número 551, reclamado por el J. C. de la S. Cuarta.

—Luis Valdés Leandro, vecino de Barnet número 107, reclamado por el J. C. de la S. Cuarta.

—José Suárez Suárez, del comercio y vecino de Peñalver número 27, reclamado por el J. C. de la S. Cuarta.

—José Menéndez Peláez, chofer vecino de Gorgas número 1, reclamado por el J. C. de la Cuarta.

—José Viñas Safon, tipógrafo vecino de J. María número 132, conocido por el (a) "Pepe Puño", reclamado por el J. C. de S. Segunda, siendo remitido al vivac.

—Anselmo Fernández Ramos, chofer y vecino de Menocal número reclamado por el J. C. de la Quinta.

—Julio Toledo Roque, vecino de Omoa número 55, reclamado por J. C. de la S. Cuarta.

## Estudiantes que Fueron Acusados

La señora Esther C. Palomino, directora del colegio sito en Consulado 85, denunció a la Secreta que un grupo de estudiantes y muchachos jóvenes que residen en Trocadero 7, les hacían objeto de vejámenes sin cuento diciéndoles frases impropias y exhibiéndose en trajes y posturas indecorosas ante ella y sus discípulas que no podían estar en ninguna habitación, como no fuera con las persianas y puertas cerradas. Comprobada la veracidad de la denuncia por los detectives Casanova y Domínguez que "de visu" se dieron cuenta del hecho procedieron a dete a tres de los inquilinos pues el to huyó en paños menores por azoteas colindantes metiéndose en casa contigua. Los detenidos se bran Elpidio Fernández, Pedro ró y Alejandro Busto. Se en detener a los otros. El Juez rreccional de la Sección Segunda el encargado de juzgarlos.

**DETENIDO**

El detective Cabrera detuvo, estar reclamado en varias causas rreccionales, a Luis Menéndez

M.E.C.D. 2016

# PARA ELLOS Y PARA ELLAS

Consultorio por la Doctora Herminia Planas

Secretos de una Parisiense Conócete a ti misma

Estimada amiga:

Este modelito de la "Maison Arthur", de Londres, va dedicado a las viajeras. Es realmente cómodo y proporciona abrigo con sólo ponerse la chaqueta. En sus líneas generales tiende a afinar la figura; las solapas estrechas, la serie de botones al centro del cuerpo y la disposición de los pliegues de la falda—grabado mayor—contribuyen al buen efecto.

Suya, LETICIA.

**VENCIMIENTO**

Queriendo hallar remedio a la dolencia
que arrebata el sosiego de mi vida,
alegre por huir de su presencia,
llevé a lejanas tierras mi partida.
De un lado a otro vaga mi existencia
sin que encuentre la calma bendecida;
lejos creí lograr la paz perdida
mi daño se agrava con la ausencia:
Corazón que te agitas angustiado,
no intentes ya luchar con lo imposible
ni romper este yugo lacerante.
¡Qué vale tu latir desesperado
si el amor que arraigó en ti, indestructible
de tu muerte se alzará triunfante!

ROSA CANTO.

**MARY (Sta. Clara); MERCEDES GOMILA:**

A las dos recomiendo eficazmente "Loción Madame Lucie" como lo mejor para el embellecimiento de la piel y para blanquearla. Pidan prospecto en castellano y lista de precios a la "Maison Lucie", es positivo que blanquea el cutis, lo mismo de la cara que el cuello, escote, brazos y manos. El frasco lleva instrucciones claras para su uso. Vale sólo un peso.

Para el cabello, lo mejor es una rotación diaria en el cuero cabelludo con la pomada LILIANA, que al mismo tiempo que hermosea el cabello, evita la salida de las canas.

**ERMINILDA:**

Todo lo que me dice estará perfectamente bien. No hay motivo para que vaya precisamente de negro. Para el calzado le recomiendo la peletería Miami Neptuno 90. El sombrerito puede encontrarlo lindo y en proporción en la "Maison Eugenia", Amistad 59.

**"PRO-VIDA":**

Esta revista naturista, incansable en su misión de propagar el "régimen vegetariano" como beneficioso para la salud, llega cumplido a mi mesa. Insistente en su lectura y datos preciosos que aporta en su línea. Agradecida a su fineza.

**ANITA:**

Por los síntomas que me dá, poco puedo hacer por usted. Pero si va a la óptica Argos, Neptuno 23, y le dice a la dueña, buenaamiga mía, que va de mi parte, ella se tomará interés en hacerle reconocer la vista, (no le cobra nada) y le recetarán los cristales que realmente necesite. Hace mal en darle tan poca importancia a lo que puede acarrearle la irreparable desgracia de perder la vista.

**PARA ALIVIAR EL DOLOR DE DIENTES O MUELAS**

El dolor de dientes se alivia lavándose las encías con un líquido compuesto de vinagre y agua cocida con habanos.

**PENSAMIENTOS:**

Emplearse en lo estéril cuando se puede hacer lo útil; ocuparse de lo fácil cuando se tienen bríos para intentar lo difícil, es despojar de su dignidad al talento.

José Martí.

Literatura no es otra cosa más que expresión y forma, y reflejo en palabras de la Naturaleza que nutre y del espíritu que anima al pueblo que la crea.

José Martí.

**LAS UÑAS:**

Al llegar a los setenta años se han cambiado las uñas de la mano unas ciento ochenta y seis veces. Considerando que cada uña tiene doce milímetros, la suma de las que crecieron en un septuagenario, en cada día daría una longitud de dos metros, tres centímetros y dos milímetros.

**PARA EVITAR EL SUDOR DE LAS MANOS:**

Mézclese: Agua de Colonia de A. Ke, 90 gramos; tintura de belladona, 10 gramos.

Frotar las manos con esta mezcla dos o tres veces al día y se obtendrá una cura radical.

**NOTAS CURIOSAS:**

Los aztecas y los mayas eran excelentes astrónomos. Los mayas ocuparon en un principio parte de lo que hoy es Guatemala y después lo que es hoy Yucatán. Este pueblo ejerció gran influencia en la civilización azteca. Hace más de dos mil años los mayas habían observado el movimiento de las estrellas, los períodos de los eclipses y las relaciones de las fases de la Luna.

En la Isla de Trinidad y en la costa oriental de Venezuela hay lagos naturales de asfalto, que se extrae de ellos mezclado con barro, del que se separa allí mismo para explotarlo.

**ERA de M. (Matanzas); COMO CUIDAR LA PIEL DE LAS MANOS...**

Ya hemos aconsejado muchas veces a nuestras lectoras mirar con suma atención todo lo que se refiere al cuidado de las manos, por ser la finura y buena presencia de éstas no sólo un motivo de vanidad sino una muestra de cultura.

Ya hemos dicho también que aun cuando unas mujeres se vean obligadas a ejecutar labores domésticas pueden conservar la belleza de sus manos empleando guantes de goma siempre que tengan que dedicarse a esos trabajos, y observando con constancia la buena costumbre de manicurarse cuidadosamente una vez a la semana cuando menos.

Pero hay otro problema relacionado con la belleza de las manos que resulta de suma importancia; la manera de conservar siempre tersa y blanca la piel que las cubre. Las jóvenes se quejan generalmente del enrojecimiento de las manos que les impide encontrar en ellas la distinción que observan en muchas bellas manos. Esto se debe generalmente a que las jóvenes se dedican a ejercicios fuertes que llaman la circulación más activamente hacia las extremidades. Esto es sano pero aconsejamos a nuestras jóvenes lectoras que después de uno de esos ejercicios procure siempre llevar las manos a la altura de la cintura, evitando un congestionamiento de los vasos, causa del enrojecimiento.

Cuando la piel de las manos es muy reseca y tienda a formar arrugas, nada mejor como nutrirla por las noches con alguna crema cargada de grasas, como la que se hace fundiendo partes iguales de manteca de cacao, aceite de almendras y aceite de olivo, o bien con nata o crema de leche. A esta última se pueden agregar unas cuantas gotas de limón si se desea que ejerza una acción blanqueadora.

Las cremas de almendras son excelentes para las manos, siempre que sean puras. Hay que observar también que la acción del jabón sobre la piel de las manos es casi siempre perjudicial; sin embargo, el jabón se hace indispensable para un perfecto aseo de ellas, y entonces no queda más remedio que emplear el menos alcalino, enjuagando las manos perfectamente después de usarlo y secándolas bien, para aplicar después alguna loción suavizadora, que puede hacerse con glicerina agua de rosas y unas gotas de limón o de tintura de benjuí.

El masaje es también excelente auxiliar de la belleza de las manos. Debe aplicarse siempre empleando alguna crema grasosa, después de lavar las manos en agua tibia, y comenzando siempre de las puntas de los dedos hacia la base, y luego de la punta de los dedos a la muñeca.

Un jabón suave y que no perjudica la piel de las manos se confecciona mezclando al baño María partes iguales de jabón de Castilla marca Goliath puro, rallado, y harina de almendras. Cuando las manos están muy quemadas debe aplicárseles una pasta de harina de maíz, leche caliente y un poco de benjuí, que se deja secar sobre ellas para quitarla luego con agua tibia, sin emplear jabón.

**SRA. DE M.:**

Para endurecer las uñas, lo cual es una condición para conservar su belleza, se emplea la siguiente pasta: Se disuelve en baño María: Cera blanca, 10 gramos; Aceite de nueces, 10 gramos.

Se añade un gramo de alumbre de roca y se mezcla bien. Cuando la pasta empieza a solidificarse, se añaden, mezclando siempre, cinco gotas de cloroformo.

Esta pasta se ha de conservar en frascos bien tapados; se emplea por la noche después de haberse limpiado las uñas con limón.

El limón es una de las sustancias más empleadas para la conservación de las uñas. Las mantiene limpias y evita la formación de películas en su base.

**RECETAS FACILES:**

**Frituras de bacalao rebozadas**

Se salcocha el bacalao, se corta en pedazos grandes, se le echa cebolla picada perejil, se envuelve en un batido de huevo con un poco de harina de Castilla y se fríen en aceite o mantec.. bien caliente.

**Lengua a la Marinera**

Después de lavada y muy hervida para que quede blanda se le quita el pellejo y se corta en lascas. Se prepara en la cacerola cebolla frita en manteca, mezclando un poco de harina de Castilla y revolviendo; se añaden dos cucharones de vino tinto y uno de caldo o agua en que se salcochó la lengua, sal, pimienta y papas cortadas en pedazos chicos y la salsa debe quedar cuajada.

**"UNA SUSCRIPTORA":**

CROCANTE.—Háganse derretir libra y cuarto de azúcar en el jugo de medio limón. Cuando empiece a tomar color añádanse 100 gramos de almendras mondadas y bien secas, cortadas a pedacitos.

Remuévase con una espátula de madera y cuando tome color oscuro, viértase sobre un mármol untado con aceite.

Antes de enfriarse completamente, córtese en cuadrilongos.


LIBRO DE ORO

30 Años de Bodas del Gran Mundo

1898 a 1929.

Pronto se editará este lujoso libro con 600 páginas y más de tres mil bodas, numerosas fotografías de novias y detalles completos de todas las ceremonias nupciales.

A $1.50 EL EJEMPLAR. RESERVE EL SUYO.

EDITORES: RIVERO, PEREZ Y VEGA.

Neptuno 265. Teléfonos: U-4337 y A-5519.


# HABANERAS

Viene de la página NUEVE

## LINA FARRAR

### CONCIERTOS EN EL AUDITORIUM

Empieza hoy la serie.

Serie de conciertos.

Cantará la célebre María Fantoli dos canciones, que son, **Lamento esclavo** y **Jardín azul**, esta última de la señora de Brouwer, autora de ¿Me Odias?, que ejecutará en el piano.

Toman también parte Maruja González y Hortensia Coalla, el tenor Emilio Medrano y el jazz-band sinfónico.

Lina Farrar.

Famosa soprano italiana.

Ha trabajado en veinte paises americanos y europeos, con éxito grande, y está de paso en la Habana.

Contratada por Lecuona para los conciertos del Auditorium figurará en los del domingo.

Toma parte dos veces.

Tarde y noche.

Lina Farrar cuenta con el concurso de los aplaudidos cantantes Maruja González, Emilio Medrano y Albertina Viota.

Albertina.

Muy notable y muy bonita.

### LOMA TENNIS CLUB

En honor de Zoila Rodríguez.

El baile de mañana.

Lo ofrece el **Loma Tennis Club** como obsequio a la señorita de referencia por haber ganado el Campeonato Nacional de Tennis de Cuba.

La orquesta del conocido profesor Arturo Guerra tocará en alternativa con el Sexteto Terry.

Invitadas están todas aquellas muchachas que tomaron parte en la contienda en que se cubrió de gloria Zoila.

Precioso el decorado.

Con los colores del club: en rojo.

El **Loma Tennis** surje de nuevo a la vida social activa y sus directores tienen varias en proyecto.

Predominará el traje blanco.

Traje de la estación.

### ANGELINA ARIOSA REYNA

Horas crueles.

De dolorosa incertidumbre.

Acaban de pasarlas los jóvenes y distinguidos esposos José Agustín Ariosa y Nina Reyna.

Su hija Angelina, tan linda, tan encantadora, ha estado a la puerta de la muerte.

Fué operada de mastoiditis doble por el doctor Enrique Fernández Soto secundado por el doctor Carlos de Lejarza.

Operación que duró una hora.

En la Clínica de Bustamante.

Ya, a estas horas, encuéntrase la niña bastante mejorada, fuera de peligro.

Pasó toda angustia.

Todo dolor.

### JARDIN EL CRISANTEMO

Para decorados.

Para bodas y para bautizos.

En esa materia, lo mismo que en adornos de clubs, de casas particulares y de salones, no habrá quien pueda rivalizar con **El Crisantemo** de la calle 23 e I, en el Vedado.

Cuenta para ello con lindísimos cestos de mimbre además de cajas, arcos, etc.

Preciosos los ramos.

Dispuestos convenientemente.

Para ello cuenta **El Crisantemo** con la variedad más exquisita en palmas de arecas.

Un primor los corsages.

De estilo Princesa Beatriz.

### DE SAN MIGUEL

Rumbo a San Miguel.

Nuestro célebre balneario.

A principios de la actual semana salió la señora Clara Marchena de Maduro instalándose en la magnífica casa que posee el señor Francisco Villaoz.

Del mismo balneario regresó ayer, después de agradable temporada, el doctor Luis Rosainz.

También de vuelta ayer.

El doctor Alberto Angulo.

### JULITA SANGUILY

En mal estado.

Con un ataque fulminante.

Así fué operada de apendicitis por el doctor Rafael Nogueira la hija del Coronel Julio Sanguily y su gentil esposa Carlotica Fernández.

Operación de la pobre Julita que ha sido hecha bajo esas extremas circunstancias.

Sentíase ayer muy mejorada.

Dentro de su gravedad.

### SOBRESALIENTE

Francisquito Ferrán.

Muy aprovechado.

Hijo de los jóvenes y distinguidos esposos doctor René Ferrán y Teté Ferrán.

El niño, dando muestras de su amor al estudio, acaba de examinarse en el Instituto de Segunda Enseñanza.

Obtuvo Sobresaliente.

¡Mi felicitación!

### EL DOCTOR TREMOLS

En nueva casa.

La de Consulado 62.

Allí se encuentra establecido el doctor José A. Trémols y su hijo el doctor José Guillermo Trémols.

El día que se mudaron, después de veintisiete años, todo el vecindario de la antigua casa, de Consulado 128, los acompañaron hasta la nueva.

Y es que no hay una sola casa en todo ese barrio que no hayan visitado como médicos.

Consultas igual.

Lo mismo que el teléfono.

### CONCIERTO

Un concierto el domingo.

A las diez de la mañana.

Lo ofrece la señorita Dulce María Verdés, dotada, como sabrán todos, de una bella voz de soprano.

Toman parte la señora Amelia Izquierdo, la señorita María Aurelia Fernández Hidalgo y los señores Diego López, Emilio Hidalgo y Mario Mauri.

El programa excelente.

Lleno de atractivos.

Enrique FONTANILLS.


Joyeria "El Gallo"

Finísimas Carteras de Señoras y Caballeros, en colores. Gran surtido en Cojines Marroquíes.

SAN RAFAEL E INDUSTRIA. TELEFONO: A-2738.


# Después de Golpear a un Hombre con una Piedra le Roban el Auto

La policía ha circulado la máquina con el objeto de que sea detenido el que la maneja, como uno de los autores

El Experto Ledo, de guardia la madrugada anterior, circuló a todas las Estaciones el automóvil de alquiler número 38287, que maneja el chofer Enrique Ponce del Castillo, vecino de Manrique 3.

Obedeció la circulación de dicho vehículo a una denuncia formulada por el chofer del Castillo, en la Jefatura de la Policía de Guanabacoa, en la que hace constar que siendo aproximadamente las cuatro de la madrugada, le alquilaron el auto dos individuos bien portados, en los momentos en que transitaba por Belascoaín entre Jesús Peregrino y Salud, ordenándole que los llevara a San Francisco de Paula, donde necesitaban llegar lo antes posible para dar el último adiós a un familiar que estaba agonizando.

Durante el trayecto los desconocidos conversaron sobre distintos asuntos, entre ellos el de los amores de uno de los pasajeros, suponiendo que lo hicieran con el propósito de despistar sus planes.

Una vez en el pueblo de referencia, los ocupantes del auto abandonaron éste, ordenándole que los esperara, pues regresarían inmediatamente a la Habana.

Pasaron unos quince minutos cuando los desconocidos regresaron nuevamente y tomando el auto le dijeron al chofer que los condujera a la capital.

Ya fuera del pueblo y en plena carretera sintió un fuerte golpe en la cabeza que le hizo perder el conocimiento, pero a los pocos segundos volvió en sí, advirtiendo que estaba tirado sobre el pavimento y que la máquina había desaparecido, creyendo sean éstos los autores del hecho.

Asegura el chofer del Castillo que sus asaltantes emplearon un adoquín, con el cual le dieron cuando estaba de espaldas a los desconocidos.

Al verse herido, esperó la llegada de un auto, solicitando del chofer que lo condujera sin pérdida de tiempo a la Casa de Socorro de Jesús del Monte, donde fué asistido de una herida en forma estrellada en la parte posterior de la cabeza, siendo su estado de carácter menos grave.

La policía, desde el instante en que tuvo conocimiento de este hecho procedió a practicar investigaciones para lograr saber quiénes sean los individuos. También los Expertos siguen investigando el suceso, creyéndose que de un momento a otro puedan apresar a esos delincuentes, pues ya tienen las señas de ambos sujetos.

Anoche, a las once y media, el teniente Calvo, acompañado de los Expertos Castro y Balmaseda, salieron en un automóvil en dirección a Cárdenas, donde fueron detenidos por la policía los autores de este hecho. Uno de los detenidos es de raza blanca y el otro mestizo.

La detención se logró, a virtud de telegramas remitidos por el teniente Calvo a los jefes de Cuestas y de la policía de los pueblos del interior.

**DOS OBREROS HERIDOS EN UNA EXPLOSION EN ARROYO NARANJO**

Ramón Martínez Bello y Ramón Bello López, vecinos del Reparto Cuervo, en Arroyo Naranjo, fueron conducidos en la mañana de ayer al Centro de Socorro de Arroyo Apolo, donde fueron asistidos de múltiples quemaduras de carácter grave, diseminadas por todo el cuerpo, que se ocasionaron al explotarle un petardo de los conocidos por "Rompe Roca", cuando lo colocaban en la carretera del Cacahual, donde se encuentran trabajando.

**MENOR INTOXICADO**

José María Fránquiz Martínez, de dos años de edad y vecino de Estévez 86, fué asistido de una grave intoxicación que se causó en su domicilio, al ingerir un poco de luz brillante que en una botella había.

**DOS ARRESTOS**

Por estar reclamados fueron arrestados por miembros de la Sección de Expertos: Domingo Fernández Pérez, chofer y vecino de Inquisidor número 20, que se encontraba circulado por el juez correccional de la Sección Segunda, en tres juicios que se le siguen en el mismo, siendo remitido al Vivac y Dolores Jiménez Pérez, que reside en San José número 59, reclamada por el juez correccional de la Sección Tercera, quedando en libertad mediante fianza.

**DENUNCIA DE AMENAZAS**

Jacinto Beato González, vecino de Sol número 86, denunció en la Sección de Expertos que ha sido amenazado de muerte por varios individuos de ideas perturbadoras, con motivo de no acceder a sus propósitos entre los obreros de bahía, figurando como inspector de la Comisión de Inteligencia entre patronos y obreros de los mismos.

Temeroso de una agresión por parte de sus enemigos da cuenta para lo que se estime resolver por las autoridades correspondientes.

**ACUSADO DE HURTO**

Jesús Otero García, dueño y vecino de la tintorería La Estrella, dió cuenta en la Sección de Expertos que un individuo nombrado Javier Tosar, que tenía empleado como mecánico, logró hurtarle ropas por valor de cuarenta pesos, así como tres pesos que le entregó para materiales.

**DESAPARICION**

En los Expertos denunció Emilia Mederos Silveira, vecina de San Nicolás número 85, la desaparición de su hermana Gregoria, que cuenta veinte años de edad, temiendo le haya ocurrido alguna desgracia.

**POR SUS CUÑADOS**

Naín Erched, vecino del Cerro, denunció en la Sección de Expertos que se encuentra casado con la joven Flora G. Caballero, con la que tiene dos hijos; y al llegar a su residencia se encontró a dos hermanos de su esposa nombrados Rafael y José, por los que fué amenazado con motivo de no desear él continuar sosteniendo relaciones matrimoniales con su cónyuge.

Teme el denunciante que sus cuñados lleven a vías de hecho sus amenazas de darle muerte.

que le regalaré?

No pierda usted el tiempo tratando de determinar el objeto o novedad mas adecuado, mas util y que mejor encaje en el dinero que desea invertir, para hacer el regalo preferido...

Líbrese de esa preocupacion.

Venga a La Casa Grande, que le brinda un maravilloso conjunto de articulos y novedades de todas clases.

Cada dia recibimos algo nuevo y sugestivo, que cae de lleno dentro del precio econòmico ya establecido por La Casa Grande.

HOY ES SAN LUIS EL DIA 24 SAN JUAN

Elija su regalo en La Casa Grande.

Cuesta menos. Satisface más.

La Casa Grande

Galiano y San Rafael


# Aclaración del Municipio Sobre el Ejercicio de las Industrias de Trenes de Lavado y Tintorerías

DESDE EL DIA PRIMERO AL TREINTA DE JULIO SE PONDRAN AL COBRO DIVERSAS CONTRIBUCIONES. EL 4o. TRIMESTRE DE INDUSTRIAS TARIFADAS

## DIVERSAS NOTICIAS DE LAS OFICINAS DEL MUNICIPIO HABANERO

AL COMENZARSE LOS COBROS DE CONTRIBUCION URBANA PARA EL PROXIMO AÑO ECONOMICO, SE DISPONDRA DE OCHO TAQUILLAS COLECTORAS.— LAS LICENCIAS

El jefe del Departamento de Impuestos Municipales, señor Manuel de Cárdenas, ha dictado una circular aclarando la interpretación y aplicación que debe darse a los epígrafes 61 y 69 de las Tarifas de Libre Regulación, en relación con los "Trenes de lavado a mano" y las "Tintorerías".

El señor Cárdenas dice que la distinción específica entre ambos epígrafes es la siguiente:

EPIGRAFE 69.—Los establecimientos que sólo lavan ropa blanca, driles y demás clases de telas que requieren almidón, (trenes de lavados).

EPIGRAFE 61.—Los que lavan trajes de cualquiera otra clase, (tintorerías.)

Los que ejecuten ambas operaciones, pagarán por los dos epígrafes.

En su consecuencia, y según lo ordenado por el Alcalde, los inspectores, comprobadores y demás funcionarios municipales, deberán ajustarse en todo a estas reglas, procediendo de acuerdo con la distinción establecida.

**LAS PATENTES DE ALCOHOLES**

Del 1o. al 30 de Julio se realizará el cobro sin recargo del impuesto sobre expendición de vinos licores y aguardientes, llamado "Patente de Alcohol".

Después del 30 de Julio, incurrirá el que no la hubiere pagado, en el recargo de la doble patente, que es el mayor recargo establecido en la Ley de Impuestos Municipales.

**FLOTE Y NAVEGACION, SOLARES YERMOS VIA PUBLICA Y OTROS**

Igualmente se cobrará, desde el primero al 30 de Julio, el impuesto municipal sobre industrias de flote y navegación, ocupación de la vía pública perros y perras, permisos especiales, vendedores ambulantes y solares yermos.

**AMPLIACION DE TAQUILLAS**

Respecto de las fincas urbanas, impuesto territorial—no comenzará el cobro sino hasta el 20 de Julio, habiéndose ampliado el número de taquillas recaudadoras que ahora serán 8 en vez de las cuatro que venían funcionando.

Las fincas urbanas se pagarán ahora en las taquillas números 2, 3, 4, 5, 6, 7, 9 y 11.

**EXPEDIENTES DE DOS BOMBEROS**

La Audiencia de la Habana ha solicitado de la Alcaldía se le remitan los expedientes administrativos de los bomberos Antonio Carretero y Cuenca y Apolinar Domínguez y Díaz, a fin de resolver los recursos por ellos presentados contra las resoluciones de la Comisión del Servicio Civil que los desamparó en sus cesantías dictadas por el Alcalde.

**CANTO EN HONOR DE LA HABANA**

Mr. Chas Walaudinghan, residente en el hotel Victoria, Sedal Rapids, Yowa, Estados Unidos, se ha dirigido al Alcalde doctor Miguel Mariano Gómez, para solicitar su opinión y autorización acerca de un canto que ha compuesto en honor de la Habana, cuya copia en inglés le remite.

**EXCLUIDO DE FIANZA**

Por el Juzgado de Instrucción de la Sección Primera se ha dado cuenta a la Alcaldía de la resolución por la cual se excluye de fianza al señor Carlos Raúl Piar, acusado en fraude de descubierto en la taquilla Dos del Municipio, y se dispone su arresto, pues se encuentra prófugo.

**DATO PEDIDO**

La Comisión Revisora de Pensiones a Veteranos, interesa informes acerca de si Margarita del Socorro y Rodríguez, recibe sueldo o auxilio alguno del Municipio.

**CERTIFICACION DE O. P.**

Remitió ayer a la Alcaldía la Secretaría de O. P., una certificación oficial para entregar al señor Jesús López y Valdés.

**LOS INFORMES DE LA POLICIA**

La Jefatura de la Policía Nacional, trasladó ayer a la Alcaldía, la Circular número 3397, por la cual se dispone que los capitanes y tenientes al mando de Estaciones, ordenarán una inspección en las Academias de Bailes, Sociedades que celebran bailes públicos diarios, Cabarets y otros espectáculos análogos, a fin de comprobar si en esos lugares se cumple el Reglamento de Bailes Públicos, dictado por decreto presidencial número 335 del año 1927. Que se informe a la Jefatura de Policía además de lo ya expuesto, si en esos lugares se ofende a la moral y las buenas costumbres, o se realizan otros actos que puedan ser apreciados como constitutivo de delito o falta, debiendo en cada caso expresarse en el informe si se estima conveniente disponer la clausura del espectáculo visitado.

**BAJAS INDUSTRIALES**

Se han dado de baja en sus respectivas industrias, los señores Antonio Varela, cantina de bebidas en Estrella 159; Margarita Kisel, tienda de sedería en Zulueta 26; José Martínez, ferretería de San Lázaro 392; y Manuel Tirso, cantina de bebidas en Estévez 75.

**LICENCIAS COMERCIALES**

Para establecerse en la Habana solicitaron licencia de la Alcaldía, los señores José Iñiguez, para confitería en San Luis 5; Mario Baldonado, para barbería en Gervasio 8; José Suárez, para carnicería en el Mercado de Colón 22; Alfredo Rodríguez, para café cantina en Salvador 39; Luis Fernández, para bodega en el Mercado Unico; Francisco Sellon, para bodega en el Mercado Unico; Francisco Rancaño, para bodega en Aguila 66; Irene Urrutia, para limpieza de calzado en Fraternidad 23; y José Ortiz y Alfredo Rodríguez, para carnicería y puesto de cigarros, respectivamente, en el Mercado de Colón.

**LA CONTRIBUCION POR INDUSTRIA Y COMERCIO**

El día 26 de los corrientes vence el plazo voluntario por el Alcalde Municipal, para el pago del cuarto trimestre por concepto de Industrias Tarifadas, incurriendo en el recargo del 10 por ciento que determina la Ley de Impuestos Municipales, los que no lo verifiquen dentro de ese plazo.

**ERARIO MUNICIPAL**

La recaudación obtenida en la Tesorería Municipal el día 19 del actual, fué la siguiente:

Por Ejercicio Corriente, $13.084.62. Por Resultas, $2.500.68. Y para el Consejo Provincial, $2.702.11.

**EXISTENCIA EN CAJA**

La existencia en Caja por todos conceptos es de $1.383,840,01, dividido en esta forma.

Por el Fondo de Pensiones a Veteranos y Contingente Sanitario, $40.846,57; de Ejercicio Corriente, $400,52g,5i; de Resultas, $797.384,97; del Consejo Provincial, $19.226,45; del Presupuesto Extraordinario 287 pesos 94 centavos y por Depósitos de todas clases, $125.568,53.

**LOS COBROS**

Los cobros efectuados el expresado día en el Municipio, fueron de $251.52 por cuotas ocasionales; y 18 pesos por multas de todas clases.

**PAGOS ORDENADOS**

El Alcalde ordenó ayer los siguientes pagos: A la Compañía Impresora $296.95; a Orosa García y Co., $175; y otros más de pequeña importancia que hacen un total de $773.15.

**PESAS Y MEDIDAS**

Por infracción del Reglamento de Pesas y Medidas fué multada por el Alcalde, la señora Elvira Cantorun, ferretería de Padre Varela 635.

—También fué multado el señor Luis Estrada, empresario del espectáculo que funciona en el teatro Nacional, en la suma de $10.00.

**LAS FINCAS RUSTICAS EN EL TERMINO**

La Secretaría de Agricultura reitera a la Alcaldía su ruego de que se le remita una relación de las fincas rústicas existentes en el término municipal de la Habana, con expresión del nombre de los propietarios, datos necesarios para la estadística agro-pecuaria que se está confeccionando.

**CONTRIBUYENTES**

Distintos jueces de Instrucción desean saber si son contribuyentes al Municipio por algún concepto, los señores Antonio Bravo Suárez, Nieves Rodríguez Herrera, Agapito Díaz Cabrera, Francisco Pérez García, Fermín San Pedro, José Carrió, Roberto Cruz de Alvarez, Francisco Tuñón Montalvo, Laureano García Rodríguez, Víctor M. Morejón, Andrés Rodríguez Díaz, Antonio Arredondo y Acosta y José R. Ramos y Albolay.

**A LA SECCION DE RENTAS INTERIORES**

El Contador Central de Hacienda, en circular dirigida a todos los gobiernos municipales, recuerda que debe de remitirse a la Sección de Rentas Interiores, los estados mensuales de recaudación, toda vez que muchos municipios, zonas fiscales, distritos fiscales y aduanas, remiten aquellos y las certificaciones que se relacionan con el dos por ciento para fondo de pensiones a Veteranos y 10 por ciento para el Contingente Sanitario, a la Contaduría Central, con el perjuicio consiguiente para esta oficina.

**OBRAS SIN LICENCIA**

La Policía dió cuenta a la Alcaldía de que se están efectuando obras de construcción sin licencia municipal en Paula 72.

**INGRESO EN EL REFORMATORIO**

Participó al Municipio la Jefatura de la Policía Nacional, haberse cumplido la orden de ingreso en el Asilo Reformatorio de Guanajay, al menor A. Molina, condenado por el procedimiento correccional.

**LICENCIAS DE OBRAS DESPACHADAS**

La Jefatura de Fomento despachó ayer las solicitudes de obras presentadas en relación con las casas que se mencionan:

Obras mayores: Construir una casa de planta baja en Libertad esquina a Goicuría; y ampliaciones de obras en Goicuría entre Lee y Lacret.

Obras menores: Príncipe Alfonso y M. Gómez; Picota 20; Calzada F y G; Avenida Menocal y Picota; Rita 20; Puerta Cerrada 13; Cuba número 112.

Obras Sanitarias: San Nicolás número 128; Calzada de Luyanó.

Habitables: Se expidió certificado de habitabilidad para la finca urbana Avenida 10 de Octubre; y de utilizables, para la de Avenida de Bélgica 23.

**LA COMPAÑIA CUBANA DE ELECTRICIDAD**

Una comisión de Propietarios y Vecinos del reparto "Vieja Linda", o Berenguer, ha visitado la Alcaldía, exponiendo sus quejas referentes al incumplimiento de un contrato de la Compañía Cubana de Electricidad, que hizo gestiones para la colocación de la luz en el expresado reparto, habiendo admitido el fondo a ese efecto a muchos propietarios y vecinos, desde hace cerca de un año, sin que hasta la fecha se hubiere instalado la luz ni expresado de algún modo el motivo por el cual no ha cumplido ese compromiso.

Pero hay algo que estiman irritante, y es, que la Compañía ha dividido caprichosamente el reparto en dos Secciones, habiendo instalado la luz en una de ellas, sin que se expliquen la causa os que resultan preteridos.

M.E.C.D. 2016

# GRAN TEMA INCORPORADO AL CONGRESO DE DETALLISTAS

## Se harán gestiones para librar a la producción cubana de las altas tarifas impuestos por el arancel de EE. UU.

El Centro de Detallistas de la Habana, la prestigiosa Colectividad minorista creadora de la Federación Nacional, ha incorporado un importante tema al VI Congreso, próximo ya a efectuarse.

La decana Colectividad minorista ha de recabar y luchar por que la Sexta Asamblea Nacional de los detallistas acuerde y resuelva efectuar activas y eficientes gestiones para librar a la producción cubana de las altas tarifas que se le asignan al relizarse la reforma del Arancel Norte americano,. Es asunto de vivísima actualidad y de gran importancia nacional y el Centro de Detallistas ha de presentar una brillante ponencia, exponiendo claramente la necesidad de esa acción que venga a cooperar, como deben hacerlo todos los valores nacionales, en las gestiones que en nuestro favor se vienen realizando.

## Desde hace ocho días las casas y establecimientos de los alrededores del P. del Congreso se encuentran sin agua

Ya está confeccionado el Orden del Día del VI Congreso, así como el Programa General, los cuales mañana serán enviados a las Corporaciones económicas que integran el máximo organismo minorista, haciendose además público. Las actas del V Congreso y el informe que rinde el Comité Ejecutivo de la Federación saldrán también mañana para todos los organismos federados, quedando con ello terminados todos los trabajos de organización y solo en espera de declarar, el día 27, oficialmente abierto el VI Congreso, que se espera sea, por los datos de los organizadores, un acto de verdadera trascendencia, que ha de ganar el interés nacional.

Los Delegados de la Habana probablemente saldrán de esta Capital en la noche del día 25 con el objeto de llegar a Santiago de Cuba en la noche del día 26, donde ya estarán los Delegados de las Provincias más inmediatas a Oriente. En esta última Provincia el VI Congreso ha despertado enorme entusiasmo, probándolo el hecho de que con objeto de tomar parte en la Sexta Asamblea Nacional se han incorporado tres Colectividades a la Federación Nacional.

Las sesiones del Congreso han de efectuarse en los salones de le "Unión de Detallistas de Santiago de Cuba", que gentilmente ha cedido su domicilio social para albergar a los minoristas de la República.

En los trabajos de organización ha obtenido un rotundo éxito la "Unión de Detallistas de Palma Soriano", que ha tenido a su cargo la organización del acto. Parte principal del éxito que ha de obtener el Congreso justo es reconocérsela a los minoristas de Palma Soriano, que han librado una brillante labor.

**HOY SE REUNE LA JUNTA DIRECTIVA DEL CENTRO DE CAFES DE LA HABANA**

En la tarde de hoy, convocada por el Sr. Narciso Pardo, Presidente social, ha de reunirse la Junta de Gobierno que viene rigiendo los prósperos destinos del Centro de Cafés de la Habana, celebrando así la sesión que con carácter administrativo le señala el Reglamento de la mencionada Corporación.

Importantes asuntos serán tratados en la sesión de esta tarde, de los cuales daremos oportuna cuenta a nuestros lectores.

Esta reunión hará las designaciones de los Delegados que han de representar a la Colectividad ante el VI Congreso, en el cual tomará participación tan brillante como certeras y plausibles han sido las intervenciones de esa prestigiosa Colectividad en las Asambleas Nacionales hasta ahora celebradas, en las cuales ha desempeñado un brillante papel, por lo que goza de verdadera estima y simpatía entre todos los organismos minoristas de la Nación. Sus temas actuales, ya publicados, garantizan una actuación tan brillante como las anteriores, en las cuales siempre han logrado la aprobación unánime de todas las ponencias presentadas, prueba indiscutible del valor y acierto de los temas que ha hecho suyos.

**CARENCIA DE AGUA**

Los establecimientos situados en los alrededores del "Capitolio" carecen de agua desde el jueves de la semana pasada. Esto constituye un verdadero problema, tanto sanitario como de orden, puesto que no se pueden cumplir cabalmente y como es debido las disposiciones sanitarias y está dando lugar, al negarse el agua, a conflictos con el público que supone que se tiene líquido y el comerciante no quiere darlo.

En realidad la situación es grandemente perjudicial y por ello es de esperar que se tomen las medidas del caso para solucionar tan grave problema, que al pasar de cada día agudiza más sus perjuicios y quebrantos.

# EL ALMUERZO AL DR. ANGUL[O]

Plenamente asegurado se halla el éxito que ha de coronar los esfuerzos de la comisión organizadora del homenaje al doctor Rafael María Angulo, Presidente de la Asociación de la Prensa de Cuba, que con tanto acierto viene dirigiendo. El almuerzo que está señalado para el día 7 del entrante mes de Julio, será un acto de resonante significación social. Las simpatías que el doctor Angulo se ha captado, en la ejecutoria de su vida pública, como funcionario, escritor, orador elocuente y periodista, están demostradas, en la facilidad con que se han realizado las adhesiones y la significación de los nombres de las personalidades que ocuparán puestos en la mesa del Restaurant "Saratoga" ese día. Además, la Cuban Telephone Co., ha dedicado a algunos de sus expertos a que quede perfectamente montado en el salón en que ha de servirse el almuerzo, la instalación de radio, para que sean escuchados por toda la ciudad, los

## Las personalidades de mayor significación se han adherido. Los discursos serán trasmitidos por Radio. Varias

discursos, muy pocos, pero muy valiosos por cierto, que han de pronunciarse.

Ahora, damos a continuación una relación parcial, de las adhesiones hasta ahora apuntadas, que son las siguientes:

La firman: Mestre Machado y Cía., Manuel A. Suárez y Cía., Dr. B. Muñoz Ginarte, Dr. Francisco Angulo, N. Gelats y Co., Dr. Rafael Montoro, H. D. Roosen y Co., Bayer y Co. José Emilio Obregón, Gral. C. M. de Rojas, Cor. Federico Laredo Brú, José Manuel Cortina, Alfredo de la Fuente, Atanasio Rivero, Cuban Telephone Co., Alberto Aragonés Machado, José Antonio Mestre, Miguel Angel Aguilar, Auto Club de Cuba, Andrés de Terry, Sánchez y Co., Abelardo Novo, M. I. Centro Gallego, Dr. Juan Antiga, A. Entrial[go], [Jo]sé R. Gutiérrez, Dr. Gustavo [...] César Rodríguez, E. G. Abre[u], C. Manuel Hernández Leal, [...]do Herrera, Havana Electric [...] Centro Asturiano, José Izquier[do] [...]liá, Ricardo Lancís, Sub-Se[cretario de] Justicia, Emeterio Zorrilla, J. [Ló]pez del Valle, Bernardo Bard[...] Miguel Alonso, Emidgio Go[...] Juan G. Pumariega, Conde [...]vero, Dr. Antonio Bravo Co[...] Senador, Sánchez y Ca., Dr. [...] Duque de Heredia, Senador[...] Baldomero Grau Triana, Re[presen]tante; Juan Clemente Zamora, secretario de Comunicaciones [...] Juan Gronlier, Gobernador de [Ma]tanzas; Dr. Manuel Vera Ver[...] Senador; Claudio Loscos; Dr. [...]nio Iraizoz, Automóvil Club de [Cu]ba, Dr. Miguel Angel Aguilar.

# La Designación de Carlos Miguel de Céspedes Como Ingeniero Civil "Honoris Causa"

Esta tarde a las cuatro y media en el Aula Magna de la Universidad, se reunirá el claustro general del Alma Mater para conocer de la moción presentada por la Facultad de Letras y Ciencias, solicitando se le otorgue al doctor Carlos Miguel de Céspedes, el título de Ingeniero Civil Honoris Causa.

## Para conocer de esta designación se reunirá hoy el Claustro General de la Universidad de la Hab[ana]

**EL PREMIO ESPECIAL SARRA**

El día 26 a las 8 de la mañana se celebrarán las oposiciones al premio especial Sarrá, para alumnos de la Escuela de Farmacia.

Las oposiciones comenzarán a las 8 de la mañana en la Universidad.

**LOS EXAMENES DE BIOLOGIA**

Los exámenes de Biología para alumnos del curso premédico, comenzarán el día 26 a las 10 de la mañana en la Universidad.

**SOLICITAN A UN GRADUADO**

Por el Decanato de Medicina, se solicita pase a la mayor brevedad el doctor Dámaso Hernández.

**NOTICIARIO DE EXAMENES EN DERECHO**

Hoy viernes y mañana continuarán los exámenes de Instituciones Orgánicas Judiciales en el edificio Lanuza.

Se han dado por terminados los exámenes de Derecho Procesal primer curso, debiendo los alumnos que vayan a optar por los pr[emios] presentar sus solicitudes dent[ro de] tres días.

**EXAMENES DE MEDICINA**

Escuela de Medicina. Los [exá]menes pendientes de enseñanza [ofi]cial y privada y las oposiciones [a] premios de Farmacología se [cele]brarán mañana a las 8 de la [maña]na en el Hospital Calixto García.

Las oposiciones de Ayud[antes] Graduados a la cátedra de C[línica] Quirúrgica, que estaban seña[ladas] para hoy, se han transferido [para] el día 24 a las 8 de la mañana, [y] las de Terapéutica con su Cl[ínica] se celebrarán el día 27, a las [8] de la mañana en el Hospital [Ca]lixto García.

Escuela de Veterinaria. Los [exá]menes ordinarios de Anatomía [de] los Animales Domésticos pr[imer] curso se celebrarán el día 22 a [las] 4 y media de la tarde en la [Es]cuela de Medicina, conjuntam[ente] con los de Disección de los An[imales] Domésticos.

Los de Física General, se [cele]brarán el día 25 a las 8 de la [ma]ñana en vez del 24. Exterior de Animales Domésticos, el día 2[...] vez de hoy como estaban se[ñala]dos, a las 8 de la mañana en la [Es]cuela de Medicina. Fisiología y [Me]cánica Animal, que estaban se[ña]lados para el día 27, tendrán [lugar] el día 29 a las 8 de la mañana [en] la Escuela de Medicina.

Escuela de Cirugía Dental. [Los] exámenes pendientes (última [con]vocatoria) para alumnos de e[nse]ñanza oficial y privada y opos[icio]nes a premios ordinarios de T[era]péutica aplicada a la Estomat[olo]gía e Higiene Bucal, se celebra[rán] el día 22 a las 8 de la mañana [en] la Escuela de Cirugía Dental. [Los] exámenes de Puentes y Coronas [se] celebrarán mañana a las 8 en [la] Escuela de Cirugía Dental tam[bién].

El día 24 a las 8 de la mañ[ana] en la Escuela de Cirugía De[ntal] se celebrarán los exámenes de [Pa]tología Normal de la boca. Los [de] Prope-deutica y Ortodoncia, se [ce]lebrarán a las 8 de la mañana [del] día 25 en la Escuela de Cir[ugía] Dental.

Los exámenes de Patología Es[pe]cial de la Boca y los de Prót[esis] Dental segundo curso tendrán [lu]gar los días 26 y 27 respectivam[ente] a las 8 de la mañana en la [Es]cuela de Cirugía Dental.

Escuela de Farmacia. Los e[xá]menes pendientes de Prácticas [de] Química se celebrarán tanto [para] alumnos oficiales como libres [con]juntamente con las oposiciones [a] premios el día 24 a las 8 de la [ma]ñana en el laboratorio Wood. [Los] de Farmacia Práctica segundo [cur]so el 25 en la Universidad. El p[re]mio especial Sarrá, se celebrará [el] día 26 a las 8 de la mañana en [la] Universidad. Farmacia Práctica p[ri]mer curso el 27 a las 8 de la m[a]ñana en la Universidad.

Mañana a las 8 en el laborat[orio] Wood, se celebrarán los exáme[nes] de Análisis Especiales para alum[nos] oficiales y libres y oposiciones [a] premios.

Escuela de Medicina. Los exá[me]nes pendientes de Operaciones [y] su Clínica, Anatomía Topográfica [y] Operaciones señalados para hoy [se] celebrarán el día 24 a las 8 de [la] mañana, en la Escuela de Medi[ci]na, en vez del Hospital Calixto G[ar]cía, como estaban señalados. [Los] exámenes pendientes para alum[nos] de enseñanza oficial y privada [de] Patología General primer curso, [se]ñalados para mañana han si[do] transferidos para el día 24 a [las] 8 en el Hospital Calixto García, [y] a continuación tendrán lugar los [de] Patología General con su clínica.

**LA LLUVIA EN LA REPUBLICA**

Según los datos reportados a [la] Secretaría de Comunicaciones p[or] los Centros de Telégrafos dura[nte] las últimas 24 horas llovió en [los] lugares siguientes:

PROVINCIA DE PINAR DEL RIO. Llovió poco en Cabañas, Co[n]solación del Sur, Orozco y Palacio[s]; regular en Bahía Honda, Herradu[ra], Minas de Matahambre y Pi[...]tos; mucho en Central Mercedita[s], Ovas, Pinar del Río, San Caye[ta]no, San Diego de los Baños y V[i]ñales.

PROVINCIA DE LA HABANA. Llovió regular en Aguacate, Alqu[i]zar, Arroyo Apolo, Arroyo Naranj[o], Bainoa, Bejucal, Caimito, Calaba[]zar, Campo Florido, Caraballo, Ca[]talina de Güines, Ceiba del Agua, Central Hershey, Cotorro, Gua[na]bacoa, Hoyo Colorado, Jaruco, [La] Salud, Madruga, Nazareno, Nue[va] Paz, Palos, Punta Brava, Rinc[ón], San Antonio de los Baños, San An[]tonio de Río Blanco, San Franc[is]co de Paula, San José de las La[]jas, Santa Cruz del Norte, Santa María del Rosario, Santiago de las Vegas y Vereda Nueva.

PROVINCIA DE MATANZAS. Llovió poco en Perico y Tinguar[o]; mucho en Arcos de Canasí, Carlo[s] Rojas, Cidra, Coliseo, Limonar, Matanzas, Navajas y Sabanilla del Encomendador.

PROVINCIA DE SANTA CLARA. Llovió poco en Quemados de Güines, Santa Lucía y Santo Do[]mingo; mucho en Jicotea y Qu[e]ta.

PROVINCIA DE CAMAGÜEY. Llovió poco en el Central Jorona[], Nuevitas y Punta San Juan; re[]gular en Contramaestre y Guáima[]ro; mucho en La Esmeralda y Ma[...] ti. En el Central Navajas llovió 37 centésimas.

# $1.600,000 EN NUEVOS BILLETES DE BANCO LLEGARON AYER

## El Gobierno de Estados Unidos los pondrá en circulación después del 4 de Julio. Los "yellow back" serán retirados

El día 2 de Julio de 1928, en la primera página dimos oportunamente la noticia de la nueva emisión de billetes americanos, que el Gobierno norteamericano lanzaría a la circulación un año más tarde, es decir, después del 4 de Julio del corriente año.

Con todos sus detalles y denominaciones dimos esa publicidad, que ocupa en el referido número, dos columnas de la primera página y dos de la número quince, hoy recordando nuestra publicación, queremos solamente agregar que ya se encuentra en poder de los Bancos de esta capital una colección de la nueva emisión, y la Agencia del Federal Reserve Bank of Atlanta recibió ayer la suma de $1.600,000 en especies de $1, 2, 5, $10 y $20, quedando por recibir de las de $100, $1,000, $5,000 y $10,000.

En aquella extensa publicación dábamos cuenta primeramente del origen de esa nueva emisión diciendo que "el Gobierno norteamericano se encontraba listo para lanzar una nueva tirada de papel moneda de acuerdo con los nuevos diseños para reemplazar con ella a los viejos billetes de banco conocidos universalmente. Desaparecerán del mercado, pues, los antiguos billetes que circulan desde la guerra entre el Norte y el Sur de los Estados norteamericanos. En su lugar y para desempeñar el mismo servicio durante un estado de tiempo relativamente análogo, aparecerán nuevos billetes que tendrán un tamaño de sólo las dos terceras partes del que hoy se usa con nuevos retratos y nuevos diseños en su anverso y reverso.

Las prensas del Gobierno en la Tesorería Americana, se encuentran ahora ocupadas en la nueva tirada y los nuevos billetes se acumulan ahora por toneladas en los depósitos donde aguardan el momento de salir al mercado.

También dábamos cuenta de la historia de la impresión de los nuevos billetes y la idea central que ha presidido la nueva emisión fué la de buscar un "hombre famoso" para representar cada denominación. El billete de $1.00 tiene el retrato de Washington como ahora; el diseño sufrirá un ligero cambio, y en su reverso aparecerá la palabra "ONE" en grandes letras con el propósito de hacerla más visible.

El billete de $2.00 llevará el retrato de Jefferson en el anverso y la casa donde residió en Monticello.

El billete de $10.00 llevará el retrato de Grant y al dorso el Capitolio.

El de $100 llevará a Franklin y detrás, probablemente, el edificio donde se proclamó la independencia en Filadelfia.

Se habrá notado que todos los reversos, a excepción del billete de a "1" llevan estampados edificios. El objeto es distinguirlos de las denominaciones mayores, no sólo por medio de retratos impresos en la parte anterior, sino las de mayor cantidad que llevarán otra clase de diseños.

El billete de $500 llevará el retrato de MacKinley, el de $1,000 el de Cleveland, el de $5,000 el de Madisón y el de $10,000 el de Chase.

Al hacerse ahora las nuevas planchas para los billetes de nuevo tamaño, ha sido sobre los grabadores los que ha caído mayor trabajo. Se tendrá una idea aproximada, si decimos que uno de los mejores ha estado varios meses trabajando con instrumentos de punta de diamante la cara de Lincoln que aparece en los nuevos billetes de $5.00.

## Mil millones de billetes al año solicita el pueblo americano de su Gobierno. Se necesitaría para trasladarlos 50 wagones

Desaparecerán del mercado los billetes conocidos por "yellow back". La razón es que, todos los de esta clase que aparecían en el mercado eran prontamente retirados por el público, creyendo que estaban mejor garantizados que la otra clase de billetes.

El pueblo americano solicita de su Gobierno "mil millones de billetes al año" con que realizar sus transacciones. Si se fabricaran del tamaño antiguo se necesitarían mil quinientas sesenta y cinco toneladas de papel. Ahora sólo se necesitan mil ciento veinticinco. Para que el lector pueda darse una idea de la cantidad de papel necesaria para cumplir estos usos, diremos que se necesitarían cincuenta wagones de ferrocarril para trasladarlos de un lugar a otro.

Los funcionarios del Tesoro norteamericano creen haber cumplido con su deber al contribuir al mejor servicio público produciendo esta clase de papel moneda, todas cuyas ventajas en parte hemos descrito en el presente artículo.

**ESTADO DEL TIEMPO**

**NOTA DEL MEDIODIA DEL JUEVES**

La presión ha descendido en todas las zonas, encontrándose algo bajo desde el Golfo de Campeche hacia el Sudeste hasta la depresión permanente de esta época en el extremo Sur del Mar Caribe, con nublados y algunas lluvias, y muy débil depresión en inmediaciones del extremo Sur de la Florida. Las áreas de alto barómetro poco intensas están en parte Norte del Golfo de México y en Atlántico al Sur de las Bermudas, con buen tiempo.

Pronóstico para el viernes: Tiempo variable, excepto bueno en Oriente. Cielos en parte nublados y nublados. Vientos flojos a moderados variables. Turbonadas.

Observatorio Nacional.


**SOBRECAMAS.**

REBAJA

DE

PRECIOS.

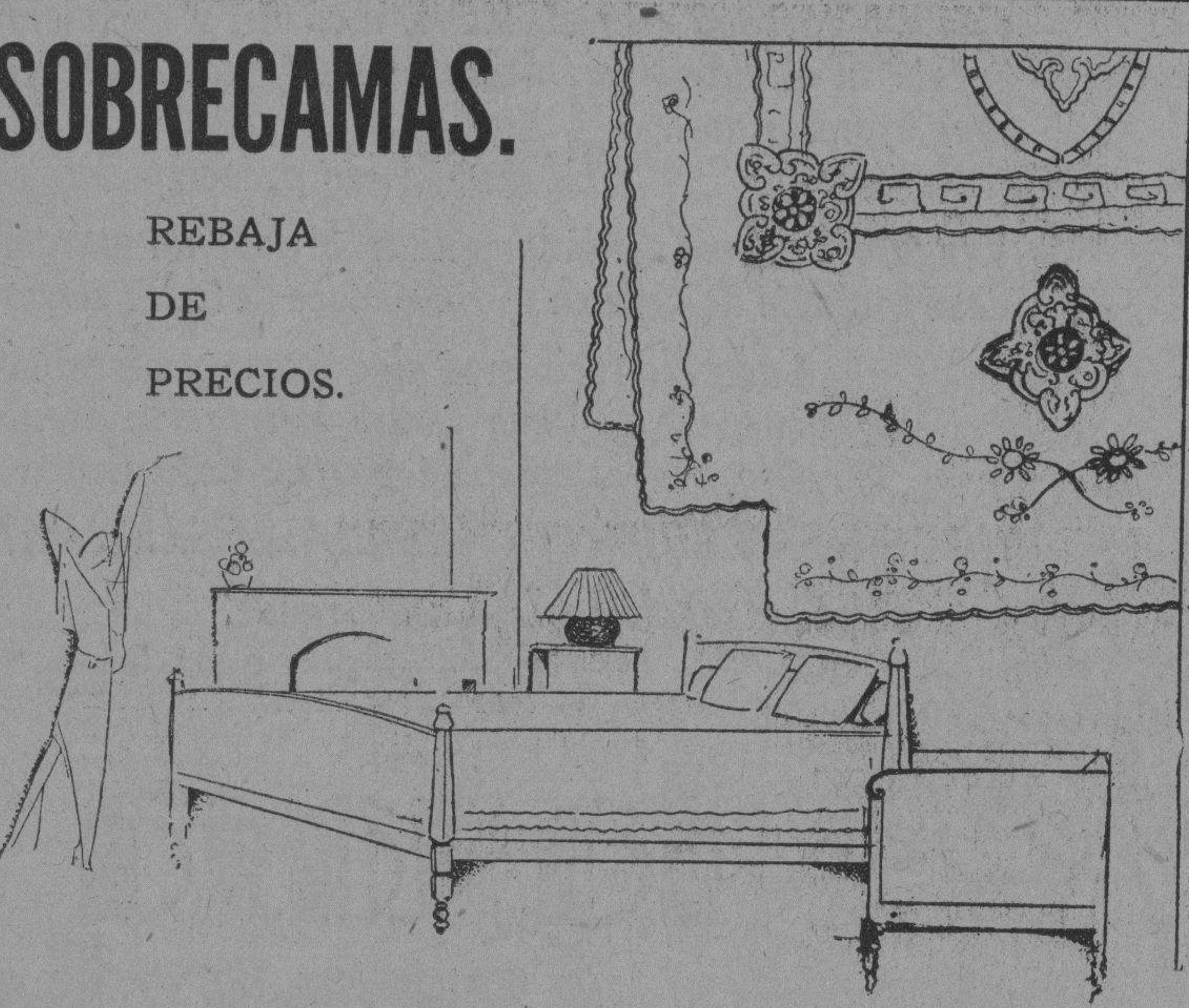

Sobrecamas francesas de tul, blancas o de color crudo. Para cama camera. Marcadas a 25.00, 28.00 y 30.00

Ahora:

12.50 12.75 15.00 y 18.00.

Las medio cameras han sido rebajadas en la misma proporción.

Sobrecamas de seda en todos los colores. Desde .. 10.00

Las sobrecamas de muselina bordadas y las de guarandol fueron igualmente reducidas de precio.

**NOVEDAD.**

Hemos recibido un surtido de sobrecamas de damasco, para hacer juego con la tapicería de la alcoba. A ....... 22.00

El Encanto

Primer piso.

**SEMANA DE TELAS BLANCAS**

***TERMINA EL SABADO.***

Una oportunidad para adquirir en plena temporada todos los artículos blancos necesarios, tanto para vestidos como para la confección de ropa interior, gracias a una rebaja considerable de precios.

Todos los géneros correspondientes a estas secciones han sido igualmente bonificados.

Como prueba de la rebaja damos la siguiente lista.

TELA RICA, muy fina. Pieza de 10 varas ........ 1.25

HOLAN CLARIN Y BATISTA, de puro hilo. Pieza de 10 varas ........ 3.90

MADAPOLAN, de 36 pulgadas de ancho. Pieza de 10 varas ........ 1.35

CREA INGLESA, de hilo puro. Pieza de 15 varas 6.25

Esta misma Venta Especial se hace, durante tres días en nuestra Sucursal de Camagüey.

El Encanto

Planta baja.

Venta Especial de

**PAÑUELOS**

por tres días.

*Termina mañana.*

Pañuelos de linón muy fino, estampados según los estilos de mayor novedad.

0.50 y 0.75

la media docena.

Pañuelos de medio luto. Surtido de dibujos. Calidad muy fina.

La media docena

0.75.

El Encanto

Planta baja.

**VENTA ESPECIAL POR TRES DIAS.**

*Termina mañana.*

Volantes—guarnición de seda de fantasía, para vestidos. Varios colores. La vara ........ 1.00

Cortes de guarnición para vestidos de niña, con muñecos y frutas bordadas. El corte ........ 1.00

Encajes para ropa interior, de Valencien, Bretaña, Clair. En blanco, crudo u ocre. La vara ........ 0.10

0.15

0.20

0.25

0.30

El Encanto

*Planta baja.*

**HOY: VIERNES SAN LUIS.**

**LUNES, 24: SAN JUAN.**

Un momento cualquiera en el día, tan breve que no entorpezca el curso de sus obligaciones, es suficiente para elegir un buen regalo en

El Encanto

Nuestro sistema de exhibiciones, la división de la casa en Departamentos especializados—una cadena de tiendas—resuelve este problema.

Por la cantidad precisa que usted se disponga a emplear encuentra innumerables objetos artísticos o prácticos.

La mejor garantía de eficacia y buen gusto es la etiqueta de

El Encanto


M.E.C.D. 2016

SECCION 2ª

Para quejarse M-8404 si no tiene M-8404 buen servicio

# DIARIO DE LA MARINA

Para dictar sus A-3333 anuncios A-1014 clasificados

SECCION 2ª

AÑO XCVII Acogido a la franquicia postal LA HABANA, VIERNES, 21 DE JUNIO DE 1929 El periódico más antiguo de Cuba PAGINA TRECE

# VERDADERA FIEBRE DE CURACIONES, CAUTERIZANDO EL TRIGEMINO, SE DECLARO EN EL INTERIOR DE LA ISLA

EN GRAN NUMERO DE CASOS EL LLAMADO SISTEMA DEL DOCTOR ASUERO, DE ESPAÑA, ESTA PRODUCIENDO RESULTADOS REPUTADOS DE MARAVILLOSOS

EN TODOS LOS PUEBLOS, AUN LOS DE MENOS IMPORTANCIA, PRACTICAN LOS MEDICOS EL SISTEMA Y AUN TRATAN DE REALIZAR INNOVACIONES

## Un Hombre Levanta Sillas con un Brazo Paralizado Hace 15 Años

**LEVANTO SILLAS CON UN BRAZO QUE TENIA PARALIZADO HACIA 15 AÑOS**

Calimete, junio 20, las 6.40 p. m. DIARIO, Habana. Causó asombro en esta localidad las operaciones efectuadas por el método Asuero ante numeroso público y apoyado sobre los hombros de los doctores La Torre y Arrieta penetró en la casa del Dr. Gigares el señor José Sardiñas, de 40 años, con parálisis general desde hacía dos meses, que le impedía caminar. Fué cauterizado el trigémino por el Dr. La Torre auxiliado por el doctor Figares y salió caminando perfectamente por sus propios pies, maravillando a cuantos lo presenciábamos.

José S tolongo, de cincuenta años, con parálisis en el brazo izquierdo fué operado por el Dr. Figares, auxiliado por el doctor Figueroa. Salió completamente bien y levantó sillas con el brazo que hacía quince años tenía paralítico. También fueron operados por los mismos médicos la señora Eulalia Sardiñas, de paraplegia y el joven Julio Alvarez, de reumatismo general, estando muy mejorados.

El pueblo se halla asombrado con las curas realizadas, siendo muy felicitados los doctores Figares y Figueroa por su éxito ante los incrédulos.

Mañana seguirán practicando operaciones.

**Caviedes, Corresponsal.**

**TRATANDO DE ESTIMULAR EL TRIGEMINO POR MEDIO DEL ELECTRODO NAZIL DE RAYOS VIOLETAS**

Los Palacios, junio 20, las 9.30 p. m. DIARIO, Habana, El doctor A. Delgado Alvarez, con fecha de hoy, ha iniciado las curas por el método Asuero, habiendo fijado sesenta días para las consultas para dicho tratamiento, haciéndolas gratuitamente.

Los primeros casos tratados fueron dos hemiplégicos, un joven de 33 años, llamado Roberto Suárez, el cual, después de cauterizado el trigémino sufrió un fuerte lagrimeo. Más tarde calambre en la pierna paralizada y después aumento de los movimientos musculares y mayor tonicidad muscular, con mejoramiento de la marcha.

El otro caso fué un niño de once años, de nueve años de parálisis en la pierna izquierda. A las dos horas recobró sus movimientos.

El doctor Delgado Alvarez está experimentando si es posible que con el electrodo nazil de rayos violetas, logra el mismo efecto que con el galvano cauterio, estimando con ello que la estimulación del trigémino también se puede conseguir con este procedimiento.

**José Fontella, Corresponsal.**

**MAS CURAS CON EL METODO ASUERO**

**Habana**

Aguacate, 20 junio, 5.50 p. m. DIARIO, Habana. Hoy ha vuelto el doctor Garrastazu a someter a varios enfermos al tratamiento del eminente español doctor Asuero. El primero fué la señora Laudelina Martínez que padecía hace 18 años de parálisis, saliendo muy mejorada de la operación. Después sometió a idéntico ensayo al anciano Manduley, que no oía ni el pito del tren a su lado y ahora sostiene una conversación con bastante facilidad. Lo mismo que el joven Ignacio Vega, que padecía de epilepsia, sin entenderse lo que hablaba, desde que era niño y tiene ahora 24 años. A la terminación saludó muy cortesmente al Dr. Madan, que estaba presente, que era su médico antiguo.

El caso más difícil hasta ahora fué el de la mestiza Concepción Berrios, imposibilitada completamente. Después de operada en medio de la inmensa alegría que sintió al poder caminar sola subió al automóvil que la condujo acompañada de su protector.

Todas las operaciones fueron hechas a presencia de las distintas autoridades locales.

En nombre del DIARIO felicité al doctor Antonio María Garrastazu por el éxito obtenido en sus curas.

**Fernández Hoyos, Corresponsal.**

**UN ANCIANO CURADO DE REUMATISMO CRONICO**

Rodas, junio 20, la 8.45 p. m. DIARIO, Habana. En la tarde de hoy, en el Sanatorio de la Colonia Española, le fué practicado por el doctor Olivio Llera Mendoza, la cauterización del trigémino, al anciano Ramón Bravo, de sesenta años, que se hallaba imposibilitado de caminar desde hacía tiempo, a causa de un reumatismo crónico.

Inmediatamente después de ser sometido al método del Dr. Asuero, Bravo quedó completamente curado, dirigiéndose, sin necesidad de apoyo alguno y pleno de regocijo, a su casa.

El Dr. Llera, a quien entrevistamos, nos manifiesta sus intenciones de practicar el sistema reflexoterápico, a algunas personas sordas paralíticas, etc.

Es motivo de gran expectación el éxito del joven galeno, que ha sido muy felicitado.

Seguiré informando.

**Antonio Cir, Carballo, Corresponsal.**

**CURAS CON EL METODO ASUERO EN SANTA CLARA**

Santa Clara, junio 20, 9.40 p. m. DIARIO, Habana. Por vez primera hoy ha sido puesto en práctica con resultados maravillosos el procedimiento del Dr. Asuero, en el hotel "Suizo", por el doctor Carlos Mata, Jefe Local de Sanidad de Calabazar de Sagua, auxiliado por los doctores Vilorio, Andreu y Navarro, los que procedieron a curar los siguientes pacientes: Vicente Martínez, vecino de L. Estévez 25, de 49 años de edad, blanco, de oficio sastre, que padecía de mielitis sifilítica, que hacía varios años andaba con muletas.

Después de la primera cura salió caminando perfectamente. Rosalina Díaz, vecina del reparto Dobarganes, llevaba cuatro meses padeciendo de reumatismo articular. Cándida Acosta, vecina de Avenida Méndez Peñate, llevaba cinco años padeciendo de ceudalar astoso, caminaba con muleta y después de la cura salió perfectamente. Luis Rodríguez, vecino de la calle de Berenguer y Pedro Estévez, padecía hacía ocho años de paraplegia; en su primera cura se ha notado una gran mejoría visible.

Hizo además de estas varias operaciones mas que le salieron completamente bien, como en la mayoría. El doctor Mata lleva ochenta y siete casos curados en los términos de Santa Clara, Mata, Calabazar y Encrucijada. Una vez terminadas las curas, en la noche de hoy fué ovacionado por una multitud inmensa que presenciaba las operaciones, dandóle vivas.

Ofreció regresar el sábado a la una de la tarde para continuar curando por dicho procedimiento.

**MACHADO.**

**TRES PARALITICOS CURADOS SON SEGUIDOS POR EL PUBLICO**

CARABALLO, 20 de junio, DIARIO, Habana.—En estos momentos un público inmenso recorre las calles siguiendo tres paráliticos curados gratis en el día de hoy por el doctor Antonio Canovas.

Uno de los paráliticos dejó el bastón en la Sala de Operaciones.

El público sorprendido visita constantemente la morada del doctor Antonio Canovas, emulo del sabio doctor Asuero, felicitándolo efusivamente. **Paco Alonso,** Corresponsal.

**EL METODO ASUERO EN ARTEMISA**

ARTEMISA, junio 20, DIARIO, Habana.—El método del doctor Asuero, ha sido aplicado hoy con éxito por galenos artemiseños Arturo E. Moreno, José Jaudert, Rodolfo Lorenzo y Julio Núñez.

Los enfermos siguientes fueron tratados: Julia Reyes, reuma crónico deformante, entró en muletas y salió del gabinete por sus pies curada. Señora de Leal, Perturbación Mental, curada; Marcelo Guerra, neurastenia, curada; Nieves Mazola, parálisis agitante, en observación; Serafina Gómez y Juan Pérez, sordera, en Observación. Ha llamado poderosamente la atención el caso de la señora Julia Reyes, que venía padeciendo desde largos años y salió valiéndose de sus propios pies.

**CORRESPONSAL**

**CAUTERIZANDO EL TRIGEMINO**

SAN CRISTOBAL, junio 20, DIARIO, Habana.—Tres casos tratados por el doctor Causa, aplicando el sistema Asuero con notables resultados, han sido practicados hoy por el doctor Anibal Causa, utilizando el método Asuero, con la cauterización del trigémino, en casos de parálisis facial y paraplegia, que hace cinco años padecía Rafael Fiallo Fernández, quien asombrado exclamaba que se sentía bien, hablando con bastante claridad, pudiendo prender cigarros, haciendo ejercicios que demostraban el perfecto funcionamiento de sus extremidades.

Otro caso, Mery Quintana, que padecía artritis de origen reumático de hace cuatro años; resultado satisfactorios. Adolfo Avila Miranda, padecía hespaitica en la extremidad superior izquierda; satisfactorio. El doctor Causa es muy felicitado. Ampliaré detalles por correo. **Corresponsal.**

**VARIOS CASOS DE PARALISIS CURADOS CON EL TRATAMIENTO ASUERO**

ABREUS, junia 20, DIARIO, Habana.—Anoche, ante mas de doscientas personas, en el Central "Constancia" de este término, los doctores Francisco Díaz Masvidal, Melchor González Acosta y Gracian Quevedo, aplicaron el sistema Asuero, con sorprendente resultado, al enfermo de parálisis desde hace cinco años, Gregorio Almoguea, raza negra, 47 años, quedando en el acto curado, caminando por sus propios pies, después de usar muletas todo tiempo o sea cinco años.

También Felipe Domínguez, raza blanca de 33 años, enfermedad por Tabes, al primer toque notóse franca mejoría.

Igualmente Geroveva Guerra, enfermedad por Tabes.

Los doctores arriba citados recibieron felicitaciones por el éxito obtenido en rapidas curaciones. **Serafín Cueto,** Corresponsal.

**UN PARALITICO QUE EMPIEZA A CAMINAR**

AMARILLAS, junio 20, DIARIO, Habana.—El doctor Rafael de la Torre, auxiliado por el doctor Arrieta, aplicó el procedimiento del doctor Asuero a su cliente, José Sardinas, el cual padecía de parálisis que le imposibilitaba caminar ni aun con muletas, las cuales abandonó, caminando sin auxilio de ninguna clase y recobrando el movimiento de los brazos, recorriendo varias calles en medio del asombro de todos. **López Carrera,** Cronista.

**EXITOS CON LA CURA ASUERO**

AGRAMONTE, junio 20, DIARIO, Habana.—A solicitud de varios pacientes el doctor Max Valverde, Jefe Local de Sanidad, ha procedido a practicar el sistema Asuero, tratando primeramente al señor Agustín Graupera que padecía de Motilidad de la Pierna derecha, con muchos dolores, enfriamientos y falta de sensibilidad. Actualmente él confiesa que está casi completamente bien.

Otro caso, Ramón Milián, padre del conocido político Agustín Azahares, debido a un resblandecimiento cerebral que le hacía hablar con gran dificultad por una parálisis facial, y apenas se le practicó la primera cura pronunciaba con claridad los meses del año y hablaba con muy pequeña dificultad.

El doctor Valverde no quiere hacer declaraciones y guarda reserva sobre el particular. **Canales,** Corresponsal.

**PRACTICADO CON EXITO EL TRATAMIENTO ASUERO**

SANTIAGO DE LAS VEGAS, Junio 20, DIARIO, Habana.—Esta tarde el doctor Antonio Ramírez, Jefe Local de Sanidad, ha practicado su segunda operación por el método Asuero en la persona de Julián Barrios, vecino de la Calle siete No. uno, de la localidad, que desde hace cuatro años venía padeciendo una anquilosis aguda. El caso presenta tal mejoría que el enfermo entró por sus pies en la máquina que lo condujo a la Clínica del doctor Ramírez. **F. Simón,** Corresponsal.

# Las Sufragistas y las Policías

Piden preparación especial para todas las mujeres policías

## CONGRESO DE LA ALIANZA

El Gobierno alemán obsequió a las congresistas en el teatro

BERLIN, Junio 20. (AP). — En una resolución que aprobó hoy el Congreso de la Alianza Internacional Sufragista, se pide una preparación de servicio social para todas las mujeres policías del mundo. Las delegadas asistentes harán esta recomendación a sus respectivos Gobiernos.

La innovación tendrá el efecto, según una de las delegadas norteamericanas, de hacer que hasta las más pequeñas poblaciones tengan por lo menos una mujer policía.

La Sra. Corbett Ahsby, de Inglaterra, fué postulada hoy por 27 países para la presidencia de la Alianza y de la nueva Junta Ejecutiva Internacional. Los resultados de las elecciones serán anunciados el próximo sábado.

Las mujeres de todas las naciones que asisten al Congreso fueron esta noche huéspedes del Gobierno alemán, que les ofreció en el Teatro Nacional de la Opera una audición de El Matrimonio de Fígaro. Numerosas personalidades sociales, oficiales y diplomáticas asistieron a la función así como a la recepción que ofrecieron los Ministerios de Estado e Interior en honor de las congresistas.

# MONUMENTO A LA RAZA EN AMERICA

Lo erigirán varias Repúblicas análogo al de Barcelona

BUENOS AIRES, junio 21. (AP). — Se ha constituido una comisión formada por varios ciudadanos de diversas naciones sur-americanas, para tratar de la erección de un monumento a la Raza, semejante al que acaba de ser inaugurado en Barcelona. La idea será realizada por todos los países de origen español, en cuyas capitales también se erigirán monumentos iguales.

# R. POINCARE Y LOS CONVENIOS

El intenso calor reinante hizo desmayar a un diputado

PARIS, Junio 20. (AP). — El diputado Paul Escudior se desmayó, por el intenso calor reinante, al llegar el Primer Ministro Poincaré a la séptima hora de su largo discurso exponiendo los problemas de las deudas de guerra y el plan Young, para las reparaciones. El jefe del Gobierno no parecía fatigado por el prolongado esfuerzo que significa su prueba oratoria de dos días.

El sentido general del discurso de Poincaré fué que aunque el convenio de deudas Mellon-Berenger fuese más bien infortunado, Francia debe ratificarlo. El Primer Ministro estuvo hablando hoy cuatro horas, no alcanzándole el tiempo para abordar la cuestión del convenio Churchill-Caillaux, para el arreglo de las deudas a Inglaterra, de lo cual tratará el viernes. Después Poincaré tendrá que hacer una revista general de los planes Young y Dawes, antes de que comience el debate parlamentario, señalado para el próximo miércoles.

Se espera que los Ministros de Hacienda y de Estado, M. M. Cheron y Briand, respectivamente, expongan sus puntos de vista en discursos que durarán una hora cada uno.

# Dos Pilotos del Perú, Perecieron

Uno estudió en España, donde tenía novia e iba a casarse

## REALIZABAN PRACTICAS

Obedeció el suceso a pérdida de velocidad en vuelo bajo

LIMA, Perú, junio 20. (AP) A consecuencia de un accidente de aviación que sufrieron durante un vuelo de prácticas que realizaban en el aeródromo Las Palmas, perdieron hoy la vida el capitán Urquizu y el teniente Garland, aviadores peruanos.

El capitán Víctor Urquizu fué alumno del comandante Rodrigo Diez Lecea, en el aeródromo de Cuatro Vientos, próximo a Madrid, donde siguió un curso de perfeccionamiento, y poseía una condecoración militar española que le trajeron los capitanes Jiménez e Iglesias durante su reciente visita a esta capital. Los propios capitanes trajeron iguales condecoraciones para los comandantes Alvarillo y Ghilardi y para los capitanes Mendivil y Silva.

Pensaba el capitán Urquizu regresar a España en el mes de diciembre próximo, para contraer matrimonio con la novia que dejó allá.

El teniente Garland asistía al curso que estaba dictando en la Escuela de Aviación el capitán Urquizu y había sido designado para perfeccionar sus estudios en España.

Los comandantes Alvarillo y Ghilardi, que también se instruyeron en España, opinan que el accidente se debió a pérdida de velocidad durante un vuelo bajo, en circunstancias muy parecidas a las que costaron la vida al peruano Esmaro Salinas en Getafe.

Un testigo ocular dice que el avión se precipitó a tierra desde una altura de 80 metros. El aparato era de fabricación norteamericana marca Boening, con motor Wright, quedando completamente destrozado.

Los compañeros dicen que Urquizu era muy aficionado a la caza de avutardas que le enseñó el profesor Lecea. Recuerdan que una vez bajó en medio de una dehesa de toros bravos para recoger una avutarda cazada y tuvo que despegar con gran rapidez, porque los toros arremetieron contra él.

# LAS VICTIMAS DE LA PROHIBICION

Datos para la comisión que designó el presidente Hoover

WASHINGTON, junio 20. (AP.) — El Departamento de Justicia de los Estados Unidos está terminando de compilar la lista de desgracias habidas por la prohibición, para lo cual los agentes estatales recogen los nombres de todos los oficiales que han muerto en actos de servicio para hacer cumplir la Prohibición alcohólica, y también los de aquellos ciudadanos violadores o presuntos violadores de la ley que han perecido.

El trabajo que se está realizando no tiene más finalidad que reunir datos esenciales destinados a la Comisión Investigadora de la Ley Volstead que ha nombrado el Presidente Hoover, y la cual siguió hoy en sesión secreta, procurando su programa de labores.

El Secretario Stimson ha solicitado del Departamento de Hacienda un informe sobre el reciente tiroteo en el río Detroit, informándose que en el caso de que se pudiera indagar la nacionalidad de los que iban en la embarcación, el Gobierno norte-americano haría representaciones al del Canadá, ya que aquélla escapó por el lado canadiense del río, por cuyo centro pasa la frontera internacional.

# LA IMPORTANTE REUNION POLITICA EN CAMAGÜEY, PRESIDIDA POR ZAYAS BAZAN

Un periódico mejicano, titulado órgano oficial de los nuevos emigrados cubanos, con injurias para el Presidente

CAMAGÜEY, Junio 20. — DIARIO, Habana. — El señor Rafael Zayas Bazán, Superintendente Provincial de Escuelas, denunció esta mañana al Jefe de la Policía del Gobierno Provincial, Comandante Chapelli, que hoy recibió por correo un periódico titulado "Cuba Libre", que aparece editado en la casa Isabel la Católica número ochenta y nueve, México, en el que se lanzan graves injurias contra el Honorable Presidente de la República. Dicha publicación se titula órgano oficial de los nuevos emigrados revolucionarios y aparece que está editada en New York. El Comandante Chapelli inició enseguida las investigaciones pertinentes para conocer quién es el autor de la circulación de la citada hoja clandestina.

Mañana embarca para esa Capital el doctor Justo Lamar Roura, Presidente del Partido Conservador en esta Provincia. El distinguido político se propone dirigirse a los Estados Unidos, donde pasará una temporada de cuatro meses en compañía de su respetable familia. El doctor Lamar Roura reunirá antes de embarcar a sus amigos y correligionarios al objeto de informarles del resultado de una trascendental entrevista política que celebró hace varios días con el General Machado.

También embarca mañana para la capital el doctor Domingo Depara, Alcalde Municipal de Camagüey, que se propone asistir al homenaje que se ofrecerá el próximo domingo al senador avileño doctor Maidique.

Mañana efectuarán importante reunión los jefes políticos del liberalismo de Camagüey, presididos por el Comandante Rogerio Zayas Bazán. En dicha reunión se tratará del problema de las designaciones a cargos provinciales, que tan preocupados tiene a los aspirantes a Senadores y Representantes. — **Oscar Herrera.**

# EXPEDIENTE QUE FUE RESUELTO

Entre la Aduana de Nuevitas y un comerciante de Camagüey

NUEVITAS, junio 20, DIARIO, Habana.— Asombró a todos la solvencia del inquieto comerciante de Camagüey, Manuel F. García, dueño de tres establecimientos en Camagüey y un taller importante de confecciones, a quien se venía instruyendo expediente de apremio por la aduana de Nuevitas y que ingresó en la misma veintiun mil ochocientos treintiocho pesos, para evitar la subasta, habiendo decretado el Administrador de la Aduana la suspensión del embargo en su establecimiento que podrá brir mañana sus puertas.

Alberto García, Jefe de la Sección de Aduanas de la Secretaría de Hacienda, con tres delegados más, están trabajando intensamente aquí, habiendo dejado solucionado tan importante asunto, en el que está probado hay más culpabilidad por las casas norteñas expedidoras que por el receptor.

Todos celebran al señor Manuel F. García que haya logrado tan admirable solución.

CORRESPONSAL

# FALLECIMIENTO DE UN SOLDADO DEL EJERCITO

CARDENAS, junio 20, DIARIO, Habana.— El soldado González Marrero falleció esta mañana en el hospital.

**González Bacallao.**
Corresponsal.

# EL PRIMER CASO DE TRIGEMINO EN LA "ASOCIACION DE DEPENDIENTES"

Los doctores Romaguera, Toledo y Méndez Peñate obtuvieron señalado éxito en una neuritis rebelde que duró 3 años

El trigémino está de moda. La discusión acerca del nerviecito prosigue. Universa mente ocupa la atención de cuantos esperan que la ciencia moderna, tras de tantas investigaciones de siglos, halle los medios de ir limitando el dolor humano, acerca del cual, por cierto, no existe literatura. Las lamentaciones de los filósofos a través de veinticinco siglos, ha girado en derredor del dolor anémico, del sufrimiento moral. Falta quien describa con su horripilante verismo, un dolor de muela, o una neuralgia intercostal, llevando en su expresión una impresión tan honda, tan dislacerante como el dolor mismo que experimentan los pacientes. La fuerza del dolor, su angustiosa intensidad, podrán más siempre, que todo raciocinio qut todo convencionalismo de escuela. "Lo importante es curar", después sabremos cómo y a quién debemos la extinción del sufrimiento.

Hace pocos días, en estas mismas columnas hablamos del primer caso intervenido y curado (van siendo sinónimas estas expresiones) en la Quinta del Centro de Dependientes, por el doctor Romaguera. El paciente, un pobre enfermo que ya había sido asistido por el propio mencionado galeno y por otros facultativos de igual prestigio, por variados métodos y durante algunos años, sin que hallara alivio alguno Su mal, una neuritis espantosa, le impedía dormir, comer, distraerse. Su misión única parecía ser la de sufrir. Un tubo de aspirina, era lo que silenciando a veces la agudeza de la neuritis, lo sumía en un sopor. Así pasaban para este pobre hombre los días y las noches de largas torturas. Ahora cansado ya de tantas angustias, volvió a ver al doctor Romaguera. El mismo le propuso:

—Por qué no hacemos lo del trigémino? Yo terminaré por volverme loco...

—En la primera cauterización, desapareció el horrible zumbido del oído, que era tan molesto e inquietante como el dolor, nos dijo ayer cuando nos visitó en esta Redacción. Días después se hizo la segunda intervención y el dolor ha desaparecido por completo. Vuelvo a vivir la vida a dormir sin el auxilio destructivo y anemiante de la aspirina. Soy otro hombre...

Le observamos. Es efectivamente el trazo de quien ha sufrido mucho La neuritis se le declaró hace tres años y medio. Se hicieron investigaciones acerca del origen probable de la enfermedad, sin hallarse una contestación satisfactoria en los análisis. No había antecedentes aavariósicos, no había trausmas, no pudo sacarse nada en claro después de la punción lumbar que también se realizó en él. Alto sin muchas carnes, las que tenía fueron desvaneciéndose en sus noches sin sueño, en sus días de turbio en turbio. El pelo encaneció, los pómulos fueron saliéndose a medida que más hondas eran las huellas en las concavidades de sus ojos. Había, en períodos diversos, que, por inyecciones reanimar el organismo en que la aspirina iba borrando los glóbulos rojos.

Se llama Salomón Gold, vive en Villegas 82 altos. Trabaja como Tenedor de Libros de la casa "S. Coalla y Cía.," en Villegas 92.

Después de declarada la neuritis, nos dijo, he permanecido más de un año recluido en la Quinta del Centro de Dependientes del que soy socio número 381352 Me vieron los doctores Cándido Toledo, Méndez Peñate y posteriormente el doctor Romaguera. A estos médicos debo enorme agradecimiento así como al centro de Dependientes por las atenciones que me han prodigado, y últimamente, por la cauterización del trigémino, la curación completa.

SALOMON GOLD

—Bueno, interrogamos, ¿y duele mucho?

—Nada, señor, nos dijo. Nada en lo absoluto. La anestesia local es fácil y al mismo tiempo completa. Puede afirmarse que si en ese instante le cortaran a uno la nariz, nada sentiría. Cuando pasa la cauterización, tampoco queda dolor, ni molestia alguna. Se percibe el olor de algo que hayan chamuscado cerca de nosotros, pero nada más. Ese mismo exquisito perfume cesa al día siguiente. Después de la segunda cauterización, hecha en mi caso, me sentí completamente bien y creo que se ha puesto al alcance de la humanidad un remedio o una técnica o un procedimiento que es una maravilla.

# LA DETENCION DE UN MALHECHOR

Forma parte de la banda que batió la Rural en Hoyo Colorado

MATANZAS, junio 20, DIARIO, Habana.—Al mediodía de hoy fué conducido a esta ciudad por el teniente de la policía municipal Manuel González y vigilante Pedro Suárez, el ciudadano Patricio Machado Díaz, de 23 años, soltero y natural de San Antonio de los Baños y vecino de la finca San Clemente, del barrio de Camarioca, como uno de los componentes de la partida de malhechores que fué batida en la mañana de ayer por fuerzas del Ejército en la finca de Hoyo Colorado y de cuyo hecho dimos cuenta telegráficamente. Asistido en el centro de socorro por el facultativo de guardia, doctor Pablo Díaz, le fué apreciada una herida de proyectil de arma de fuego de grueso calibre, en forma sedal, con orificio de entrada y de salida en la región anterior y posterior deltoidea derecha, herida contusa en el labio inferior y contusiones diseminadas por todo el cuerpo.

Entrevistado por nosotros en el centro de socorros, nos manifestó que había sido llevado obligado por Pedro Aguila y Evaristo Casanovas, que lo condujeron a la finca de una tal Julia, donde se formó un tiroteo con la guardia rural, dándose entonces a la fuga y recibiendo el balazo que presenta en el hombro derecho.

Nos manifestó asimismo que la detención la efectuaron el teniente González y el vigilante Suárez, a las ocho de la mañana en su domicilio de la finca San Clemente.

Se asegura, sin que hayamos podido ratificar este informe, que el detenido es persona de malos antecedentes, habiendo sido acusado hace tiempo de haber dado muerte al autor de sus días en complicidad con su padrastro y su madre.

LOVIO, Corresponsal.

# ONCE ENFERMOS SOMETIDOS AL SISTEMA ASUERO, EN COLUMBIA

Casos que parecían desesperados de curación fueron tratados por el doctor Silverio con éxito tal que asombró al público

Uno de los casos más asombrosos de ayer, fué el joven Pablo Cambronero, natural de Salamanca, de 20 años, que trabajaba en el Vedado Tennis Club desde hacía siete años, venía padeciendo de parálisis. Sujeto por los padres, para poderlo mantener en pie con gran dificultad, llegó hasta el botiquín del Campamento, siendo presentado al doctor Silverio. Fué reconocido Fué reconocido por los médicos auxiliares doctores Sánchez Arango, Díaz, Cía y Porraspita, los que diagnosticaron parálisis agitante. Este paciente estaba completamente baldado teniendo que permanecer una persona a su lado para que no cayera. Momentos después fué conducido a la silla de operaciones y sometido al tratamiento del doctor Asuero, terminándose la operación en unos cinco o seis minutos. Más tarde este inválido por sus propios pies salió del botiquín caminando y moviendo las extremidades superiores hasta el automóvil que lo esperaba para trasladarlo a su domicilio. Con una sonrisa de alegría alzó un brazo, despidiéndose de la multitud que asombrada no perdía de vista sus más mínimos movimientos, diciendo al partir en el auto: "Señores, de aquí a una semana bailaré un son".

También fueron sometidos al procedimiento del termo cauterio, la señora Indalecia Aguilera viuda de Ortega, de 68 años de edad, vecina de Joaquín Aguiar 49 en Camagüey, la que hacía veinte años padecía de reuma gotoso con la pierna derecha tiesa. Llegó hasta el botiquín. Después de sometida a las curas quedó en perfectas condiciones.

Carolina Simón Simón, de cuarenta y ocho años de edad, vecina de San Miguel 47 padecía de neuritis y contracciones espasmódicas del estómago desde hacía siete años. Quedó curada con el tratamiento.

Ramón Lezama, de 35 años, natural de Marianao vecino de Santo Tomás 32 en el Cerro. Cuatro meses estuvo padeciendo de ciática rebelde, inválido de la pierna derecha. Llegó al cuarto de curas apoyado en un bastón y sujeto por un brazo de un hermano. Después de cauterizado salió sin la muleta, manifestando que se sentía muy bien.

El capitán Silverio, incansable en su lucha por el progreso de la cirugía en Cuba, terminó las curas a las ocho de la noche.

Gran número de médicos del interior y de la capital fueron a presenciar las operaciones. Se encontraban allí los doctores Barba; Inclán; Felipe Olivera; Olazábal y Sánchez Toledo. De Ciego de Avila: Carlos Vila; Theus; Díaz Cía; Julio Collazo; Sánchez; Arango; Porraspita; García Rivera; Comas y Eduardo Anglés.

Más de ochocientos pacientes esperan su turno para ser reconocidos y tratados por el sistema del doctor Asuero.

**Arrollado por un automóvil en la Calzada Real**

Anoche fué asistido en el centro de socorros de Marianao por el doctor Granda, Vicente Luis Porta y Martínez, natural de Isla de Pinos, de 31 años de edad, vecino de Prado 101, Habana, de lesiones menos graves las que le produjo un auto en la calle Real y Paseo en los momentos en que iba a tomar el tranvía.

Constituido en el centro de socorros el sargento de policía de guardia, le tomó declaración al paciente manifestando este que no pudo darse cuenta del accidente.

Detenido por el vigilante Crispin Valdés el chauffeur, dijo llamarse Rogelio Escobio Barrio, natural de Marianao, de 25 años de edad y vecino de la calle Santa Brígida 25, en la Lisa, declarando que manejaba su auto 13376 con dirección hacia la Lisa, y en los momentos que pasaba por la calle Paseo inesperadamente se tiró de la acera el arrollado, no pudiendo evitar el accidente.

Varios testigos presenciales declararon lo mismo, por lo que se le dejó en libertad, estimándose el hecho casual.

MARTINEZ, Corresponsal.

**SE DIO A LA FUGA**

Nuestro compañero en la prensa señor Guillermo Martínez Márquez, vecino de 19 número 405, altos, denunció en la Tercera Estación que teniendo estacionado su auto 44342, en la calle de Virtudes frente al periódico "El Mundo", le ocasionó averías al mismo cuyo valor no podía apreciar por el momento, el auto 17375, cuyo número tomó el portero de dicho diario, agregando que al llamar al chofer que conducía el expresado vehículo en los momentos en que se daba a la fuga, se expresó en términos vejaminosos para el denunciante.

# MAC DONALD Y SU VIAJE EN AVION

Voló desde su residencia en Escocia hasta cerca de Londres

LONDRES, junio 20. (AP) El nuevo Primer Ministro de Inglaterra Ramsay McDonald, hizo hoy su primer viaje aéreo, quedando muy complacido. Fué una larga jornada en aeroplano, desde su residencia en Lossimouth, Escocia, hasta el aeródromo de Hendon, cerca de Londres, con una parada en el campo Catterick, Yorkshire, para el almuerzo.

Al aterrizar McDonald dijo que se sentía todaví un poco sordo, por el ruido contínuo de la hélice. Minutos después declaró que la sordera había desaparecido.

El jefe del Gobierno opina ahora que volar es la mejor forma de hacer viajes a larga distancia, declarando que se sintió tan bien en el viaje, que hasta pudo leer.

El Primer Ministro se reune el viernes con el Gabinete para considerar el discurso de la Corona, que será pronunciado al inaugurarse el Parlamento, el 2 de julio. Como Jorge V no podrá asistir, una comisión especial leerá el discurso.

En el campo doméstico, el principal interés del Primer Ministro serán las medidas para remediar el desempleo. Ya durante la campaña electoral J. H. Thomas, actualmente Lord del Sello Privado y Ministro especial del Desempleo, anunció el criterio laborista con respecto a este gravísimo problema.

Su plan tiene dos partes principales:

Aumentar la edad escolar de 14 a 15 años, concediéndose una ayuda a los padres, lo que restará cuatrocientos mil obreros a la industria, por un año.

Y suplementar las pensiones de los obreros de más de 65 años de edad, de modo que se puedan retirar definitivamente. Con esto se restaría eventualmente otros trescientos cincuenta mil hombres a talleres y fábricas.

En Escocia se han implantado ya ciertas medidas para contribuir a la solución del desempleo escocés. La Junta de Salubridad de allí ha pedido a todas las autoridades municipales que informen si hay en sus distritos zonas en las que se pueda construir caminos.

# LA CAUSA CONTRA FILIBERTO PUPO

Ha comenzado en la Audiencia de Santiago, por un homicidio

STGO. DE CUBA, Junio 20. — DIARIO. — Habana. — A horas muy avanzadas de esta noche ha terminado la primera sesión del juicio seguido con motivo del homicidio de Filiberto Pupo, hecho ocurrido en El Martillo, cerca de San Andrés.

La Sala la componen los Magistrados Luis de Hechavarría, Buenquet y Allo Govín, y la defensa está a cargo de los doctores Chávez, Milanés, Ariza, Badell y Wilfredo Albanes.

Está procesados en este importante caso, Melesio León Peña y Ramón Domínguez, como presuntos autores, y complicados José A. Martínez, Antonio Fernández, Antonio Díaz, Hermilio Vidal Rodríguez.

Hay más de cincuenta testigos. Mañana continuará.

**VEGA, Corresponsal.**

# LA SEÑORA MANUELA E. GARCIA, SE GRADUO

Se establecerá en Cienfuegos donde actuará de comadrona

CIENFUEGOS, Junio 20. — La noticia de que acaba de obtener el título de comadrona, después de estudios reveladores de su entusiasmo por la profesión, coronados por brillantes ejercicios, la señora Manuela Estela García, ha sido recibida aquí con júbilo. La nueva comadrona ha llegado a esta ciudad, donde se propone ejercer.

# Correo Aéreo Internacional

El aeroplano correo número 396-E llegó al Campamento de Columbia, procedente de Miami a las 10.10 a. m. conduciendo 28 sacos de correspondencia que pesaban 1,077 libras y un total de 39.399 artículos postales.

**PASAJEROS**

Por la vía aérea llegaron ayer de Miami John R. Ovens. De Santiago de Cuba, Paul Hasson, Harry B. Lewis, Thomas P. Hanax, Joseph P. Meyer y Elmer S. Rodenbauch.

# FALLECIMIENTO DEL DR. RODELGO

Desempeñaba el cargo de juez municipal de Pedro Betancourt

PEDRO BETANCOURT, junio 20. DIARIO, Habana. Esta mañana, a las seis, ha fallecido repentinamente el doctor José Laudelino Rodelgo, actual Juez Municipal de esta villa.

Profunda pena ha causado tal hecho. Reciban sus familiares nuestro sentido pésame.

DIAZ, Corresponsal.

# UNA EXCURSION A SAN ANTONIO

Acompañará desde Hershey al team de base ball de Hershey

CENTRAL HERSHEY, junio 20. DIARIO. Habana.—Grandiosa excursión por ferrocarril, directa desde Hershey a San Antonio de los Baños, se trasladará el domingo 23 acompañando al team de base ball Hershey Sport Club, que contenderá allí con el Círculo de Artesanos. El tren recogerá a los fanáticos en Herhey, Caraballo, Bainao, Jaruco y Campo Florido.

M. BLANCO Corresponsal

# Las Defunciones Ocurridas Ayer en la Habana

**HASTA LAS 4 P. M.**

**Roberto Jaida, raza blanca, 3 meses, P. Gómez 204, atrepsia.**

**Raimundo Martínez, raza b., 54 años, Hospital Calixto García, insuficiencia aórtica.**

**Cándida Cepero, raza blanca, 54 años, Tamarindo 46, asistolia.**

**José Casare, raza blanca, 31 años, Hospital Calixto García, traumatismo por caída.**

**Julián Gutierrez, raza mestiza, 42 años, Hospital Calixto García, tuberculosis.**

**Agustín Camero, raza mestiza, 23 años, Hospital Calixto García, úlcera del estómago.**

**Alfredo Carneiro Velasco, raza blanca, 48 años, Juan Alonso 46, FIEBRE TIFOIDEA.**

**Caridad Herrera, raza mestiza, 23 años, Carvajal 10, enteritis.**

**Pedro Cardona Hourbeigt, raza blanca, 67 años, Quinta Dependientes, tuberculosis.**

**Fidelina Rojas, raza negra, 18 años, Hospital Calixto García, suicidio por fuego.**

**Emilia Jiménez, raza negra, 58 años, Santa Teresa 3, asistolia.**

**José Trémuls Correa, raza b., 56 años, Escobar 152, arterio esclerosis.**

**Antonio Vázquez, raza blanca, 28 años, La Benéfica, peritonitis.**

**Miguel Pereira, raza blanca, 18 años, La Benéfica, peritonitis.**

**Otto Appila, raza blanca, 2 meses, Acosta 27, atrepsia.**

M.E.C.D. 2016

# DIARIO DE LA MARINA

FUNDADO EN 1832

DIRIGIDO HASTA 1919 POR DON NICOLAS RIVERO Y MUÑIZ

Editado por la Compañía DIARIO DE LA MARINA (S. A.), cuyo programa consiste "en la defensa de los intereses generales y permanentes de la Nación cubana, de los especiales de la colonia española establecida en la misma y de la unión y armonía entre los diversos elementos que conviven en el país".—Art. 1o. de los Estatutos.

OFICINAS: { Nueva York . . . . . . . Broadway at 71 St / Habana . . . . . . . . . . . . . . Prado 103

PRECIOS DE SUSCRIPCION:

| HABANA | | PROVINCIAS | | EXTRANJERO | |
|---|---|---|---|---|---|
| 1 mes | $ 1.60 | 1 mes | $ 1.79 | 1 año | $ 21.00 |
| 3 idem | " 4.80 | 3 idem | " 5.00 | 6 meses | " 11.00 |
| 6 idem | " 9.00 | 6 idem | " 9.50 | 3 meses | " 6.00 |
| 1 año | " 18.00 | 1 año | " 19.00 | | |

Esta suscripción sólo da derecho al número de los domingos.

SUSCRIPCION DOMINICAL:

Sólo para el extranjero

(Países comprendidos en la Unión Postal).

| | |
|---|---|
| 6 meses | $ 4.30 |
| 1 año | " 8.40 |

(Países no comprendidos en la Unión Postal).

| | |
|---|---|
| 6 meses | $ 5.00 |
| 1 año | " 10.00 |

TELEFONOS:

| | | | |
|---|---|---|---|
| Anuncios clasificados y de suscriptores | A-1014 / A-3333 | Deportes | A-4732 |
| Quejas de suscriptores | M-8404 | Fotógrafo y Rotograbado | M-6844 |
| Redacción | A-0301 | Departamento de Radio | M-7714 |
| Anuncios Administración | A-5334 | Imprenta | M-9665 |


# Progresos del Brasil

La población del Brasil, según los datos recogidos por las oficinas de servicios demográficos, se elevó el 31 de diciembre del pasado año a 42,637,000 habitantes. Comparada esta cifra con la que arrojó el censo tomado en 1926, se advierte un aumento de 2,097,000 habitantes sobre los cómputos de aquella fecha. Entre los Estados de la gran república iberoamericana figura a la cabeza por su población el de Minas Geraes, con 7,985,000 habitantes, y en último término el de Malto Grosso, cuyos habitantes suman 460,000. En lo cimero de las grandes ciudades brasileñas aparece la hermosísima y opulenta Río de Janeiro, con 2,400,000 habitantes. Le siguen S. Paulo, con 1,040,000; Recife, con 380,000; Bahía, con 370,000, y Porto Alegre, con 300 mil, pasando de 150,000 habitantes las ciudades de Belén, Juiz de Fora, Campiñas, y Santos.

El desarrollo del Brasil guarda en más de un aspecto cierto paralelo con el de los Estados Unidos en los albores de la existencia de la gran república anglosajona. En aquélla, como en ésta, se duplica la población en el transcurso de un cuarto de siglo. Habida cuenta de la extensión superficial del Brasil, la variedad de climas, la fertilidad de las tierras y los ingentes veneros de recursos naturales que encierra en sus ocho millones y medio de kilómetros cuadrados, sus progresos actuales apenas si representan un débil bosquejo de lo que será la gigantesca república cuando llegue a la plenitud de su desarrollo. Mientras tanto, su población la coloca al frente de los países iberoamericanos, la equipara con Francia y lleva trazas de superar dentro de poco a Italia en el conjunto de los países que llamamos latinos.

Va sorteando con éxito la gran república suramericana las dificultades provenientes de las repercusiones económicas y financieras de la guerra europea. Ha logrado la estabilización del precio del café, su principal producto exportable, que representa alrededor de las tres cuartas partes de la producción mundial de ese artículo, mediante el control de la exportación respaldado por un fondo de $250,000,000 en efectivo. Ha logrado estabilizar los cambios, creando una reserva de $404,000,000 oro para garantizar la paridad del valor del numerario circulante. Ha disminuído el monto de sus deudas, liquidando los presupuestos del pasado año con un superávit de $23,614,000 oro. En sus Cajas de Ahorro existían en la precitada fecha, depósitos ascendentes a $103,400,000 oro. Y a tono con la consolidación del crédito aumenta la afluencia de capitales al país, se fomentan nuevas industrias y se intensifican sus relaciones comerciales.

Una espléndida afirmación de la variedad, calidad y valor de sus recursos económicos es la que actualmente ofrece el Brasil en la Exposición Iberoamericana de Sevilla. En el pabellón brasileño, junto a un hermoso alarde de progreso intensivo en el que se destacan cuadros, esculturas, ediciones bibliográficas y colecciones de periódicos y revistas, se exhiben más de cien variedades de maderas finas, metales, mármoles, granito y piedras preciosas, tales como turmalinas, topacios, amatistas y aguas marinas. Entre los productos agrícolas figuran el café, arroz, trigo, algodón, tabaco y cacao. Y entre los industriales exhibe cervezas, dulces, conservas, mate, goma elástica, tabacos y cigarros, aceites, sedas y manufacturas de acero. Desde productos primitivos tales como las pieles de fieras que habitan en las inmensas selvas brasileñas hasta magnificencias plásticas como un gran mapa en relieve y una reproducción de las ciudades del Río Janeiro y Bahía, las exhibiciones del Brasil en el gran certamen iberoamericano pregonan riqueza, prosperidad y progreso.

Ahora, como ocurrió en 1904 durante la Exposición de San Luis, es seguro que el pabellón del Brasil en la Exposición de Sevilla será punto de cita predilecto para los cubanos que visiten la hermosa capital andaluza. Un conterráneo nuestro que en la fecha precitada visitó a San Luis, nos contaba que intrigado de la asiduidad con que los cubanos concurrentes en aquella ocasión a la gran urbe missourense acudían diariamente a las tres de la tarde al pabellón brasileño, se sumó a la cotidiana peregrinación y así pudo comprobar que la visita obedecía a la circunstancia de que a tal hora los visitantes eran allí obsequiados con sendas tazas del humeante y aromático café. La exhibición cafetalera del Brasil en Sevilla se inicia presentando al natural arbustos en flor, verdes y en estado de madurez para la recolección. Después de mostrar el café en grano, una máquina en miniatura enseña su preparación para lanzarlo al mercado. A esto siguen las clasificaciones de diversos tipos, los procedimientos de tostar y moler el grano y preparar la infusión, y por último el obsequio de sendas tazas de café a los visitantes.

Aparte de estas circunstancias, existen motivos que justifican una más desinteresada y afectiva simpatía de parte nuestra hacia el Brasil, y desde luego de sincero regocijo entre sus notabilísimos progresos. En abril de 1896, y con ocasión de celebrarse en Río de Janeiro una fiesta en honor de "Tiradentes", nombre con que ha pasado a la historia el alferez José Joaquín Lanier, precursor de la independencia brasileña, hubo de pronunciar el doctor Ireneo Machado, notabilísimo tribuno parlamentario, un vehemente discurso en que ensalzaba a Cuba y hacía la apología de los que en aquellos momentos luchaban aquí por la conquista de la independencia patria. Este homenaje, por personalidad de tal relieve y en aquellos días, es de los que obligan a eterna gratitud. Más tarde, en ocasión de celebrarse el aniversario de la instauración de nuestra república, el Gobierno del Brasil, como demostración de simpatía y amistad hacia Cuba, escogió el 20 de mayo de 1926 para colocar en la galería de próceres americanos del Palacio de Itamaraty el busto de nuestro Martí. Ahora, en vísperas de arribar a nuestro puerto el primer vapor de una línea que establece la comunicación directa entre el Brasil y Cuba, nos place consignar, con la más intensa complacencia por los adelantos de aquella gran nación fraternalmente amiga, la satisfacción con que veríamos robustecerse estas simpatías afectivas con nuevos vínculos de cordial acercamiento.

# LA COMUNIDAD MUNDIAL

## Por DAVID LLOYD GEORGE*

LONDRES, junio de 1929.

"EL desarme es un problema mundial. Solamente se puede resolver si el mundo se organiza en una comunidad"—dice en su libro "El Desarme" el Sr. Salvador de Madariaga, Profesor de español en la Universidad de Oxford, y ex-Director de la Sección de Desarme en la Liga de las Naciones.

Cualquier hombre o mujer que se preocupe por la suerte del mundo en que nos encontramos, se interesará en estas dos frases, pues se refieren a la más funesta cuestión contemporánea planteada en términos positivos. Es posible disentir con la solución que vamos a dar, pero no es posible disentir con los términos en que el problema está planteado o negar que, cualquiera que sea la solución verdadera, nuestro éxito o nuestro fracaso en alcanzarla va a ser un factor que determine los destinos del mundo en el inmediato futuro, y quizás en muchos años por venir. Estas frases, pues, son interesantes de por sí, pero su interés aumentará cuando sepamos que forman parte de un libro que trata sobre el desarme, publicado por un ex-oficial del secretario de la Liga de las Naciones, quien recientemente se retiró de su puesto después de seis años de servicios en Ginebra, en donde era Director de la Sección de Desarmes. Ante todo tenemos algo portentoso y consolador: que un "experto" nos dice que el problema técnico en que se ha especializado, sólo se puede resolver dentro de la estructura de una sociedad organizada sin tecnicismos. Esto es un alivio ante la práctica de muchos "expertos" que a todas horas e ingenuamente tratan de resolver todos los problemas universales con sus técnicas propias como único medio de solución. El señor Madariaga, al contrario de lo acostumbrado en su profesión, procede de lo particular a lo general, y no de lo general a lo particular. Su habilidad en manejar esta materia se puede explicar por el hecho que Madariaga no es solamente un "experto", sino un hombre de negocios o mejor dicho quizás, un literato. Además, la Fortuna lo ha puesto en un sitio desde el cual puede tener una visión panorámica del mundo de hoy, pues el señor Madariaga es nativo de uno de esos países europeos que conservaron su neutralidad durante la guerra europea. Estos países estaban "fuera" de la guerra, pero sufrieron por ella materialmente casi tanto como los beligerantes; desde luego que también sufrieron espiritualmente, porque eran huesos de los huesos y carne de la carne las mutilaciones de una civilización que la guerra estaba destrozando ante sus propios ojos. Como no estaban "en" la guerra, su visión no fué nublada por la locura bélica. En su carácter de antiguo oficial de la Secretaría de la Liga de las Naciones y como hombre de letras y buen español, el señor Madariaga escribe con triple autoridad. Solamente debemos agregar que tiene una clara y penetrante inteligencia, una gran imaginación, y un sentimiento humano, que es auténticamente sincero porque está exento de sentimentalidad. Además domina admirablemente el idioma inglés, pues al leer su libro no nos damos cuenta de que el autor no lo haya escrito en su propia lengua.

El libro del señor Madariaga se divide en tres partes. La primera, que no lleva título, plantea el problema como debe hacerse, esto es en términos psicológicos. La segunda parte, titulada "histórica" registra los varios intentos hechos—no solamente en la Liga, sino fuera de ella—para tratar el problema del desarme desde el establecimiento de la constitución de la Liga. La tercera parte, titulada "de perspectiva" trata de lo que se debe hacer, y cuáles "Poderes" pueden ayudarlo o estorbarlo en su realización. En la segunda parte el señor Madariaga escribe con auténtica información sobre transacciones en que estuvo íntimamente ligado, y de las cuales nadie mejor que él puede hablar. Como es de suponerse, y de las cuales nadie mejor que él puede escribir. Como es de suponerse, este es el relato más autorizado y brillante que sobre el desarme se ha hecho durante los últimos diez años de negociaciones internacionales. Sin embargo las dos otras partes son todavía más interesantes, lo cual redunda en elogio del libro y de su autor.

El lector debe anotar particularmente los párrafos en el capítulo III en donde el señor Madariaga con sus informes originales, alaba la política de media docena de países. "Después de la de los Estados Unidos, la responsabilidad más grande en la demora del desarme se debe atribuir a la Gran Bretaña. Los hechos son incontrovertibles, y como tal, aparecen cuando el señor Madariaga cortés, pero francamente prosigue ordenándolas. En invertido cuadro de honor, Rusia viene a ser la tercera; Francia queda, gloriosamente, en la cola, e Italia en el penúltimo lugar. He aquí algo sobre lo cual debemos reflexionar los que hemos nacido en tierars inglesas y gracias a Dios "no somos Junkers, Fascistas, Bolcheviquis, ni bélicos. Este observador latino nos ve en la misma posición de aquellos que ven la paja en el ojo ajeno sin notar la viga en el propio.

En este punto el nórdico, asumiendo una actitud anglo-sajona preguntará: ¿Qué es lo que nuestro amigo latino quiere que hagamos? Y quizás se desconcierte cuando vea que el señor Madariaga tiene una corta, pero simple y práctica respuesta preparada para el caso. La Comunidad Mundial debe tener una Corte Suprema con jurisdicción obligatoria en todas las cuestiones de carácter judicial, y que al mismo tiempo tenga un carácter político para solucionar las disputas, y si es necesario, guiar al mundo en cualquier acción moral o física, contra las naciones partidarias de la guerra. Finalmente la Unión Universal deba poseer una organización técnica que gradualmente ponga bajo el control del mundo, el estudio y la solución de todos los problemas de carácter y extensión universal.

¿Podrá la Comunidad Mundial, con sus funciones y poderes, llegar a constituir un Super-estado? ¿Podrá su establecimiento hacer que todos los Estados existentes renuncien a su soberanía e independencia para someterse a sus dictados?

Estas son las primeras preguntas que se les ocurrirán a quienes viven de la rutina nacionalista del pasado, Sin embargo, no estamos seguros de que sea posible contestarles o de que valga la pena hacer el esfuerzo de contestarles. Suponiendo que podamos definir los postulados constitucionales del señor Madariaga en términos judiciales precisos, sólo nos daremos cuenta de que la historia se ha movido mientras nos ocupábamos en aprisionarla dentro de la camisa de fuerza de una fórmula. Esta Comunidad Universal es la meta hacia la cual marcha la ola humana de los negocios y aun cuando tratemos de nadar en contra de ella, "la seguiremos siempre", como dijera el poeta estoico. La cuestión práctica no está en cumplir con nuestro destino, sino en la actitud y el espíritu en que nos dispongamos a hacerlo. Esta es una cuestión de vida o muerte, pues la unificación del mundo va a ser según nosotros lo gentimos—nuestra salvación o nuestras destrucción.—

El mundo tiende a unificarse. No hay duda de esto. Su unificación será resultado del invento de los trenes, vapores, aeroplanos, telégrafos, teléfonos y radios, periódicos y cinemas, máquinas de coser, navajas de afeitar y automóviles. Y esta unificación se terminará formando la Comunidad Universal. Esto también es indudable, pues no dejaremos de usar todos estos inventos, aunque el uso de ellos ha de ser muy peligroso y destructivo a menos que no se pongan bajo un control poderoso, universal y efectivo. Por lo único que tenemos que apurarnos es por averiguar si el proceso por el cual se establecerá la Comunidad Universal va a ser el de la violencia y el de un conflicto que termine en el reposo del agotamiento, o si va a ser de raciocinio y cooperación para producir la paz del auto control.

Si queremos medir la ideal importancia de la disputa en cuestión, deberemos recordar que, en el pasado las comunidades que realmente eran Comunidades Universales con fines prácticos, se establecieron por medio de la violencia, y que en todos esos casos sus frutos fueron estériles. Recordemos al Imperio Romano, bajo el cual, por algunos siglos, la célebre Pax Romana abarcó todo el circuito del Mediterráneo y media Europa. El primer paso hacia su fundación fué una serie de guerras generales en las que Roma venció a todos los otros grandes Poderes del mundo y así llegó a ser el "Poder Universal"; que Alemania quiso ser lo mismo, sin lograrlo, en la guerra del 1914 al 18. El siguiente paso fué que Roma repudió la responsabilidad de reconstruir el mundo que había destruído. Este segundo acto condenó al Mundo Antiguo, incluyendo a Roma, a dos siglos de revolución social y de guerra civil. Después de eso, la Comunidad Universal, tomó forma en las manos de Augusto quien la dotó de todos los poderes que el señor Madariaga cita en su libro. El Imperio Romano ha hecho una impresión durable en la imaginación de las generaciones subsiguientes; pero el punto que hay que marcar es éste: fracasó en salvar la gran civilización del Mundo Antiguo; y la razón de este fracaso fué que llegó muy tarde y llegó con violencia. De esta manera nosotros los modernos también tendremos tarde o temprano nuestra Comunidad Universal, si seguimos ciegamente sublevándonos contra del espíritu de nuestros propios tiempos. Pero no hay mucho consuelo en un arrepentimiento de "artículo mortis". En esta ocasión debemos establecer las bases de la Comunidad Mundial, antes de que nos suicidemos.

## EL DIA TIENE SUEÑO

EL día tiene sueño.
Dobla la colcha azul de su cama;
ahueca las almohadas
de nubes blancas;
apaga la luz del sol...
y lánguidamente
le dice a la noche que se acerca:
—Buenas noches, noche.
¡Hasta mañana!

María Sánchez de Fuentes de Florit

# La Política Exterior Del Pte. Hoover

## Por TIBURCIO CASTAÑEDA

Si sólo reflejase yo en este artículo los destellos de la Política exterior del Presidente Hoover, no se tendría una copia exocta de la clase de relaciones que los Estados Unidos intentan mantener con los países extranjeros; y por eso es preciso decir, en el curso de estas líneas, qué piensa Mr. Kellogg, el coautor, con Arístides Briand, de la Paz multilateral, sobre las intenciones de Hoover en el desarrollo de su política extranjera, en cuanto su cooperación con Mac Donald, el jefe del actual Gobierno inglés, si es factible, y qué piensa David Lloyd George dirigiéndose a Mac Donald sobre los posibles tanteos de éste, al que llama siempre Socialista, y no Laborista.

No quiere Hoover ser dirigido por su Secretario de Estado, Mister Stimson, en sus relaciones con Inglaterra; y así vemos que encomendó al Embajador de los Estados Unidos en la Gran Bretaña, Mr. Dawes, que propusiese a Mac Donald un pacto directo, de igualdad de Marinas de Guerra con los Estados Unidos; y obedeciendo a este pensamiento de paridad naval con la Gran Bretaña ya dijo Hoover en su discurso en el Cementerio de Arlington que no se trataba de esa igualdad como condición indispensable para tratar, sino que lo que perseguía era una disminución de la actual marina de guerra de ambos países.

Este no corre parejas con la noticia publicada por los periódicos de los Estados Unidos del domingo 16 del corriente, diciendo que se preparaban los Astilleros para comenzar enseguida la construcción de cinco Cruceros de 10,000 toneladas cada uno, de aquel Programa que con tanta festinación quiso Mr. Coolidge que se aprobase, por decirlo así, antes de dejar de ser Presidente, con el firme propósito de construir los 18 Cruceros, como una amenaza de fuerza.

Y lo que no dijo Hoover, lo mandó el Secretario de Estado Mr. Stimson a los periódicos diciendo lo que costaría un acorazado de Primera clase, si se empezaba la competencia de construcciones navales, y hasta lanzó la afirmación de que un acorazado costaba más que la Biblioteca del Congreso de Washington.

Y para preparar al público de Inglaterra y los Estados Unidos a ese desarme naval, dijo al Embajador de los Estados Unidos, General Dawes, que invitase a Mc Donald a venir a Washington a tratar largo y tendido de la igualdad de armamento Naval entre Inglaterra y los Estados Unidos.

Así aparecía que Mac Donald estaba deshecho por disminuír la flota naval; por más que ya vimos en el Programa electoral de Mac Donald, que yo publiqué en este DIARIO que nunca habló éste antes de las elecciones, porque las hubiera perdido, de la igualdad de Armada con los Estaos Unios, sino de disminución del número de buques ingleses.

Los Norte Americanos ponen tambien en el "Haber" de la política Hooveriana, haberse llegado a un acuerdo para el pago de las Reparaciones a los Aliados en la Conferencia de Peritos de París, cuando estábamos hartos de oir y de leer a los Norte Americanos y en sus periódicos, que ellos nada tenían que ver con los arreglos de pago que se hiciesen en París, porque lo que les interesaba era que se les pagase; y ahora dicen que el resultado de la Conferencia de Peritos es un triunfo yankee.

No lo es, porque hasta el más brillante de los resultados obtenidos por la Conferencia de París es el Banco Internacional, y ya se sabe que de éste se hablaba en París cuatro meses antes de constituirse la Conferencia Aliada para el pago de Reparaciones

De modo que, equivocados, dicen los periódicos de los Estados Unidos que éstos tienen la llave de la situación política mundial.

Y no se limita la Prensa de los Estados Unidos, tanto Republicana como Democrática, a presentar bajo múltiples fases la preponderancia y hegemonía de los Estados Unidos, sino que llega a decir que si Mac Donald traba relaciones con Rusia, es posible que los Estados Unidos hagan lo mismo.

Por su parte Mr. Kellogg, el día de la bandera, de los Estados Unidos, o sea el día 14 del corriente, pronunció un discurso ese ex-Secretario de Estado con Mr. Coolidge, y que lo fué también con Hoower hasta que vino Stimson de Filipinas, en el que dijo que la guerra entre Inglaterra y los Estados Unidos no es imposible, pero lo cierto es que nadie piensa en ella, porque no hay problemas entre ambos paises que puedan traerla; y aseguró que puede hallarse sin duda alguna, una fórmula de armamento naval entre los diversos paises, que satisfaga a todos.

———

En un breve e interesante artículo publicado en la primera página del New York American del 16 del corriente, Lloyd George todavía jadeante de la lucha electoral inglesa, escribe en el frontispicio: "El nuevo Gobierno Laborista de MacDonald, está a merced del Partido Liberal en el Parlamento inglés".

Luego, describiendo la única manera cómo podría la Gran Bretaña disminuir su escuadra, dice David Lloyd George: "Para realizar un verdadero desarme naval de Inglaterra sería preciso que los gigantescos Ejércitos de Europa se disminuyan hasta igualar el de Alemania".

Los Socialistas (así llama Lloyd George a los Labodistas) no pueden triunfar en la Cámara, en cuanto los votos del Partido Liberal se sumen a los del Conservador"; y añade: "le falta mucho a Inglaterra para ser convertida al Socialismo".

"Y es indudable, sigue diciendo Lloyd George, que en una votación los votos liberales vencerán al número muy corto de Miembros del Parlamento del Partido Socialista (Laborista) obligándole a retirarse del Gobierno y del Poder".

La advertencia está hecha ya, y dice todavía Lloyd GeGorge: "Si Mac Donald quiere separarse de la tradición liberal, se encontrará con nuestro Partido Liberal que lo derrotará, sumándose a los Conservadores, a fin de llegar a nuevas elecciones".

Supone Lloyd George que Mac Donald trabará enseguida relaciones con Rusia y evacuará inmediatamente las Provincias del Rin.

Parece que Lloyd George invita a los Socialistas (así llama siempre a los Laboristas) a pedir estrechas relaciones con Rusia, creyendo sin duda que va a caer Mac Donald en otra trampa como en los tratos con Zinovieff.

De modo que en realidad la actitud de Lloyd George en la Cámara, será vigilar cuanto hace por los Socialistas (como él los llama) el Partido Laborista para derrutarlo uniéndose a los Conservadores; y en realidad la pública honestidad y la seriedad de los Partios, exije que pase algún tiempo antes de que los Liberales arrojen por la borda a los flamantes "Socialistas" de Mac Donald, según despectivamente los llama Lloyd George.

Como se vé, es indudable que los Estados Unidos siguen adheridos a la Política que los llevó en 1921-22 a la Conferencia naval de Washington, y de ésta salió la equivocación de Inglaterra de conformarse con el mismo número de buques acorazados que los Estados Unidos.

Ese fué un pecado original que está purgando todavía, porque no había necesidad alguna que justificase esa Confereucia Naval; resultando también de ella la injusticia de que Francia e Italia tuvicsen menos buques de guerra que Japón, después de la gloriosa historia mundial de esas dos grandes Naciones

# La Preparación Bélica de Europa

## Por GUGLIELMO FERRERO

Florencia, Italia, Junio de 1929.

UN estadista norteamericano me pidió hace ya algún tiempo mi opinión sincera sobre la situación presente de Europa. Yo repliqué, sumarizando mi respuesta, en tres puntos esenciales:

1.—Los pueblos quieren la paz 2.—La guerra ya es hoy un absurdo técnico; 3.—Los gobiernos están preparando una nueva y terrible conflagración.

Examinemos los tres puntos indicados:

La gente desea la paz, ¿quién duda de esto? A excepción de los manufactureros de armas y de los sindicatos de publicistas pagados por ellos, no hay nadie con sentido común en toda Europa, que no le tenga horror a la guerra como se le tiene horror a un terremoto con la agravante de que la guerra es más terrible que movimiento seísmico que destruye ciudades, porque atoniza las instituciones, borra el poder protector de las leyes quiebra las costumbres y asesta un golpe mortal al buen sentido.

En toda Europa el orden social vacila, porque la Guerra Mundial casi lo ha desarraigado. En toda Europa los albañiles tratan de reparar los pueblos destruidos, de llenar las grietas, de regorzar las vigas y de enderezar las paredes inclinadas, fuera de su aplomo.

Ay! del viejo mundo si otro temblor de tierra llegare a atacar sus ya inclinadas paredes. Los albañiles perecerán juntos uno sobre otros. Solo Rusia se beneficiará porque debajo de las ruinas el espíritu revolucionario prendería fuego como con gas inflamable hasta en las partes de Europa que hasta ahora han estado tranquilas. Una nueva guerra traerá la revolución para media Europa. La guerra ya es hoy un absurdo técnico ¿por qué? Los ejércitos antes le servían al Estado para resolver las cuestiones que no se podían resolver con razonamientos o porque eran pequeñas, sin trascendencia y poco costosas. Los ejércitos trataban de entrar en el país enemigo para herir al adversario, en algún sitio vital, forzándolo así a ceder a sus imposiciones. Cualquiera de los adversarios que consegufa esto resultaba victorioso. Hoy los ejércitos son tan grandes, tan bien equipados, tan sobrecargados, que casi no se pueden mover; sólo pueden hacer la guerra mientras están parados y protegidos por las trincheras. Cualquier guerra que empiece mañana en Europa se encontrará de pronto fija en dos líneas de trincheras que se atormentarán mútuamente—¿quién sabe por cuánto tiempo?—con hierros, con fuego y gases venenosos sin llegar a una batalla decisiva. Europa tiene millones de soldados sobre las armas. Ya no tiene un ejército de 50,000 hombres capaces de resolver cualquier problema político en pocos meses, con un sacrificio de sangre y dinero proporcionado al problema en cuestión. Aún los estrategas y los tácticos reconocen esto y muchos tratan de escapar de este absurdo buscando refugio en el espacio, que haría la guerra aún más terrible y odiosa.

Se afirma que las guerras futuras se decidirán en el aire como en su nuevo elemento. Mientras los ejércitos se hallen en los confines de los dos estados beligerantes desarrollando una guerra estacionada en las trincheras, los escuadrones aéreos se atacarán en el aire, y el beligerante que derrote al enemigo lo forzará a que se rinda, bombardeando destruyendo y envenenando la atmósfera de sus ciudades.

Nadie puede predecir, si esta triste predicción de la próxima guerra es verdadera. Lo que puede pasar en el futuro es siempre un punto discutible. Lo que es cierto, sin embargo, es que hoy todos los estados de Europa están fabricando muchas armas, muchas de las cuales, sino todas no servirán el día que empiece la guerra sino para derramar sangre y destruir riquezas inmensas sin ningún efecto compensador adecuado al sacrificio realizado, arruinando finalmente a vencedores y a vencidos.

Este absurdo técnico de la guerra, aliándolo al horror y al miedo que la guerra inspira a todos, debería constituir el triunfo de la paz. En cambio como un contrasentido, de él surgen de repente las contradicciones del tercer punto. Los gobiernos, a pesar de que representan a los pueblos que desean la paz, y aunque no tienen ejércitos que resuelvan sus dificultades sin sacrificios extravagantes y dolorosos, están preparando una nueva conflagración, sin que muchos lo quieran o lo sepan, como si fueran impulsados ciegamente a ese fin.

Todos los gobiernos europeos forman parte de la Liga de las Naciones y todos los días les presentan sus respetos a Ginebra. Han firmado el Pacto de Kel'og y han discutido el desarme. Y han declarado—casi todos lo hacen sinceramente—que desean la paz.

Pero en todas partes tratan de garantizarse, armándose, combinándose alianzas e inventando nuevos equilibrios de fuerzas destinadas, tarde o temprano a empezar una guerra. En todas partes se repite el viejo dicho romano "Si vis pacem, para Bellum" olvidándose de que las armas no se han hecho para la paz sino para la guerra, como se ha demostrado a través de la historia tormentosa de la humanidad.

En todas partes se aumentan los ejércitos y las naves, no para atacar a nadie, se entiende, pero sólo con el propósito de la defensa. Así lo repiten los Estados y casi todos son sinceros en esta creencia. Pero para tener causa de defensa, debe haber un enemigo de quien se espera la agresión. De aquí que los periódicos, los intelectuales y los maestros de escuelas se dediquen en todos los estados europeos a recordarle a la gente que existe un peligro en el Este, u Oeste, en el Norte o en el Sur, de donde ha de venir el invisible enemigo.

Todos los Estados se creen amenazados; todos declaran que deben defenderse: otros declaran sin ambajes, abiertamente quienes son aquellos que quieren atacarlos. ¿Quién tiene la razón y quién no la tiene? Quién dice la verd d quién no? El mundo ha visto pasivamente ya esta tragi-comedia desde el 1900 hasta el 1914. Sabemos como terminó. Y ahora empieza otra vez de un extremo al otro de Europa a proyectarse la misma visión. Hasta los Socialistas de algunos países ilógicamente se han decidido en favor de aumentar los gastos militares por miedo a los países vecinos en donde la reacción domina. ¿Cómo va Europa a conseguir desembarazarse de esta situación. No lo sabemos. No obstante las muchas dificultades, yo soy en parte optimista. Europa tiene mucho poder para dejarse estrangular torpemente, por el nudo corredizo de esta absurda contradicción. Creo que llegará el momento en que los pueblos despierten y de una sacudida se libren de este nudo. Pero mientras se espera la hora de la muy deseada liberación, este miedo atormenta a Europa. Por todas partes reina el descontento y la inquietud; el espíritu revolucionario álzase entre las masas; en todas partes se teme que el sacrificio de millones de seres en la hoguera de la Guerra Mundial haya sido en vano. La cuestión vital a resolver de la que todos dependen, es la de la limitación de los armamentos. Con la cuestión de las reparaciones arregladas, Norte América puede juzgar con esto el estado interno de Europa.

Si la cuestión de los armamentos llega a solucionarse, podremos decir que Europa está curándose. Si no, el mal viejo continuará envenenándole la sangre y corroyéndole los huesos. La razón es muy simple. En un Continente tan dividido y tan intensamente poblado como Europa, en donde hay grandes Estados de treinta y cuarenta de millones de hombres que están apretados en un territorio muy estrecho, el equilibrio de las fuerzas no puede mantener la paz, porque el equilibrio de las fuerzas es una hipótesis ideológica que periódicamente debe comprobarse con una guerra general.

En Europa la paz no se puede mantener a menos de que no reine un firme estado de confianza recíproca, que permita a los pueblos sentirse seguros de que no serán atacados, no porque el vecino no pueda hacerlo, sino porque no quiera. De aquí que no pueda haber ninguna seguridad, ni de paz ni de desarme mientras que en los más grandes Estados de Europa no reine esta recíproca confianza y para hacerla posible deben prestar su ayuda todos los que quieran de buena fe salvar la civilización Occidental y todos los que deseen evitar que Europa vuelva a sufrir los flagelos del fuego y de la espada.

Copyright 1929 By Pallas Featuree Sindycate.

# UN NUEVO LIBRO

## DE LAMAR SCHWEYER

ALBERTO Lamar Schweyer, el fecundo sociólogo cubano, acaba de publicar un libro, muy interesante como todos los suyos. "La crisis del patriotismo". Una teoría de las inmigraciones", que así se titula esté nuevo trabajo de tan notable pensador, es una síntesis admirable de vastos estudios y de la más penetrante observación. Con el acierto acostumbrado, analiza el fenómeno del patriotismo en la vida de la humanidad y en el desarrollo de los pueblos americanos, apretando en ciento setenta y nueve nutridas páginas el fruto de sus largas investigaciones y meditaciones al respecto. Dueño del don literario, escritor de atrayente estilo, se deja leer con placer y no hace sentir el peso de su erudición. Resulta así este hemoso libro tan agradable como aleccionador, enriqueciendo al mismo tiempo el acerbo científico y el literario de nuestra lengua.

Los capítulos que dedica a Cuba, su maravillosa patria, son, indudablemente, los mejores y los más novedosos. La "crisis del patriotismo" cubano es estudiada con toda valentía, con admirable valentía, diremos con implacable honestidad intelectual, sin ocultar ninguna verdad, por desagradable que sea para su país. Hace revelaciones sorprendentes, al menos para los que ignoramos las intimidades de la vida cubana. Y sin pizca de pasión, con una serenidad digna de un grande y sincero patriota y de un altísimo pensador, presenta la realidad, para que sirva de estímulo a las fuerzas vivificadoras de la nacionalidad, frente a las que trabajan por su disolución.

Espacio nos falta para sintetizar las conclusiones de Lamar Schweyer. Y lo lamentamos. Tampoco nos es dado indicar algún punto sin mayor importancia en que no concordamos con sus afirmaciones. Solo hemos de decir que extrañamos la ausencia de Alberdi en sus citas, en las que Sarmiento ocupa descollante lugar. El tema de su libro reclama la intervención del más perspicaz observador de la vida americana, del primero y más gentil de nuestros sociólogos. Precisamente nadie como él estudió el problema de las inmigraciones y analizó la evolución de nuestro patriotismo. Y el gran Presidente paraguayo Don Carlos Antonio López, antes que Alberdi y Sarmiento, expuso ideas sobre estos temas, que le dan derecho al título de precursor de la sociología americana. Pero, dado el aislamiento intelectual en que vivimos, no es posible exigir a un escritor el dominio completo del ideario social de nuestros pensadores y estadistas, ya que son insalvables las dificultades para documentarse. Lamar Schweyer hace ya mucho y es digno de todo aplauso.

Su nueva obra viene así a acrecentar su merecido prestigio y lo coloca entre los primeros pensadores de América.

Frank O'LEAR.

# BIBLIOGRAFIA

## LIBROS RECIBIDOS EN EL "DIARIO DE LA MARINA"

**SOLTEROS DE VERANO por Warner Fabián. Edita, S. A. Barcelona.**

El eminente facultativo norteomericano que oculta su identidad con el "nom de plume" de Warner Fabián describe en "Solteros de Verano" algo con que indudablemente está muy familiarizado; la vida ajetreadamente depravada de cierta porción de la alta sociedad de su país, afanosa de novedad y de sensaciones desconocidas, y revelando el desequilibrante prurito de desacatar en actitud de mofa y escarnio los preceptos morales base de toda actividad social.

Presenta al hacerlo nuestro autor problemas humanos de absorbente interés que en realidad sólo pueden existir donde impera una libertad licenciosa y viciosamente interpretada, y soluciones tales como las que propone el doctor Goldeweissen, resultan del todo absurdas en un ambiente social normalmente constituido.

El estilo es elegante y sobrio, los personajes se mueven con soltura y vivacidad, anunque algunos me parezcan un tanto caricaturizados y el deshilvanamiento de la acción demuestra el talento de novelista de Warner Fabian, pero también que escribe con un tanto de "parti pris".

En resumen, una entretenida y amena novela costumbrista, que no deben leer los demasiado jóvenes ni los excesivamente exaltaros o maleables por la lectura.

——(*)——

**LA JURISPRUDENCIA AL DIA 15 y 31 de Mayo de 1929. La Habana.**

Contiúa en ambos números el sumario de la Materia Civil con la misma claridad de exposición y solidez de doctrina a que nos tiene habituados.

J. J. V.

# A TRAVES DE LA VIDA

## Por HECTOR DE SAAVEDRA

*COSAS QUE PASAN*

*París, 22 de Mayo de 1929.*

*EN la Iglesia de San Fernando de Ternes se efectuó esta mañana, a las diez, el servicio fúnebre por Alfredo Zayas y Arrieta. Las ceremonias, como todo lo que hacen los franceses, es aparatosa e imponente. La Iglesia decorada con negras vestiduras que cubrían hasta las sillas, presentaba frente al altar mayor un elevado túmulo sobre escalones que soportaban un nicho entre candelabros y brocados. Junto a la puerta de entrada, cubierta de paños negros con guarniciones de plata estaba el cadáver en su sarcótago. Allí vinieron los sacerdotes, con la Cruz alzada, para conducirlo al túmulo, seguido de los familiares y amigos. El órgano gemía su triste música y las voces recitaban las oraciones. Colocado el cuerpo en la bóveda que formaba el túmulo, comenzaron los servicios religiosos y se efectuó el Santo Sacrificio de la Misa. ¡Pobre «Tití»! desaparecido así, en la mitad de su vida y en medio de la normalidad de la existencia! ¡Extrañas brusquedades del Destino!...*

*Cuando los sacerdotes terminan sus responsos los concurrentes desfilaron lúgubremente ante el túmulo y con el hisopo que se iban pasando unos a otros dejaban caer unas gotas de agua bendita.... Después fueron a estrechar la mano de los deudos y en casos como el presente, el cortejo tras el cadáver siguió el camino de la cripta, donde va a depositarse hasta que se le destine el eterno lugar del reposo. Allí estará el pobre amigo nuestro hasta que su padre, que llegará dentro de unos días, disponga cuando habrá de conducirlo a Cuba, la tierra que será más dulce a su memoria, entre los suyos que le amaron y los que le acompañarán eternamente...*

*Hace poco tiempo, con el Dr. Zayas en la Presidencia, la ceremonia hubiera sido un gran acto social. Ahora se redujo a una expresión de sincero sentimiento que mandaba a cada cubano de los pocos que allí estábamos a ponernos al lado del compatriota que no debía quedarse abandonado en una tierra extraña. El que no fueran muchos concurrentes, es muy humano y este ejemplo no enseña cosa alguna que no sepamos; sin embargo, hay en el «contrato social» una cosa delicada que se llama decoro, y ya por obligación «oficial», ya por gratitud a pasados servicios o tan solo para no ser vistos únicamente donde hay fiesta, algunos debieron haber estado allí...*

*El Sr. Ministro de Cuba, su interesante esposa, su hija Flamignia; el Sr. Portela, consejero de la Legación, algunos de los funcionarios diplomáticos, el muy correcto y delicado Cónsul, Sr. Vázquez Bello, y otros de los que forman en París la vieja colonia cubana que palpita con el sentimiento de la patria, vinieron junto al paisano desdichado, a rendirle el tributo de su pena. Allí vi a nuestro gran poeta Armando Godoy el continuador de Heredia; a mi viejo amigo Pancho Alvarez; a la señora Pérez de Rivera.... Nos bastábamos, pero repito, que la misma sonrisa volteriana que venía a mis labios cuando recordaba que no cabían en Palacio los regalos que se hicieron a los familiares del Presidente, en los onomásticos u otras fruslerías de los parientes, la vi en un paisano nuestro que estaba a mi lado.*

*—Qué lástima —le dije, por decir algo— que hubiera tenido que suspenderse la recepción del 20 de Mayo.*

*—En verdad —me contestó con cierta ironía— hubiera habido una concurrencia enorme.*

*Le miré, para adivinar su pensamiento y dije con emoción:*

*—Habrían ido por la conmemoración de la Independencia.*

*Pero mi paisano, que es filósofo cínico, replicó:*

*—No; por el «buffet»*

M.E.C.D. 2016

# YALE Y HARWARD COMPITEN HOY EN AGUAS DEL TAMESIS

## Pladner Encontró su Waterloo Con el Desconocido Boxeador Hunt

## PAULINO UZCUDUN NO HA RECIBIDO TODO EL CREDITO QUE MERECE, HA DICHO EL CAMPEON TOMMY LOUGHRAN

Dice el Campeón Light Heavy Weight que el vasco le ganará a Schmeling.—Asegura que el puño que no pudo tumbar a Sekyra, no hará mucho daño a Paulino.—Loughran espera ser su contrincante

NEW YORK, Junio 20.—(AP.)—Tommy Loughran, campeon semi-completo, y tal vez el más hábil seleccionador de ganadores entre todos los pugilistas profesionales, recién llegado de Lakewood donde estuvo observando el entrenaje de Max Schmeling, declara que Paulino triunfare en su pelea con el alemán la noche del 27.

Loughran se basa para llegar a tal conclusión en que el alemán a duras penas pudo dominar a Joe Monte y al semi-completo Sekyra.

"Paulino no ha recibido todo el crédito que merece",—dijo el campeon a este corresponsal, esta mañana, pocos momentos antes de salir para el gimnasio donde se entrena para su pelea con Jim Braddock el mes entrante

"No es solamente la resistencia extraordinaria del vasco lo que lo hace mi selección. Es su hábito de atacar constantemente y de todas direcciones. No creo que el puño que no pudo tumbar a Seryra haga mucho daño a Paulino.

"Creo firmemente que el único que podría vencer a Paulino en franca lid sería un boxeador de gran habilidad. Cuando ingrese en la categoría de los máximos, después de mi pelea con Braddock, aspiro a la honra de medir guantes con Paulino, y si se me concede la oportunidad, creo que seré el único que pueda dominar a ese león de los Pirineos".

"Se dice que entre los jugadores de Broadway y de Wall Streeet, quienes generalmente están al tanto de la situación pugilistica se apuesta a favor de Schme ling No sé si tal cosa es cierta, pero sí me consta que en los hipódromos, donde se encuentran los jugadores mas conscientes, las apuestas favorecen al español. Esto es significativo".

Refiriéndose a una declaración reciente del comisionado de boxeo, William Muldoon en comunicación con el gerente del Madison Square Garden, Bill Carey sobre el entrenaje de Paulino y en la cual Muldoon manifestaba a Carey que diera órdenes a Paulino de cesar en sus vuelos y de dedicarse con toda seriedad al entrenaje según la rúbrica establecida, Tommy Loughran demostró cierta indignación

"El entrenaje de un contendiente es cosa que atañe a él solamente. Si Paulino opta por distraerse y emplear su imaginación en otras actividades además del box, considero que Paulino está muy en sus derechos. Paulino no es esclavo ni de la Comisión ni del Garden, y su contrato no reza que deba someterse a cuanto dictado se le antoje a la Comisión, hasta en el momento de entrar en el cuadrilátero".

Luego hablando sobre el sistema de defensa de Paulino, Loughran agregó:

"Entre los pesos completos no se encuentran los grandes boxeadores. El sistema de Paulino de cubrirse con ambos brazos, recibiendo los golpes en esa mole de músculos macizos no podrá ser ortodoxo, pero le ha dado resultados y todavía no se ha visto el caso de que el español se haya visto en apuros porque alguien lo haya castigado.

"En realidad, las veces que he visto a Paulino pelear, he notado que mientras más golpes le han pegado, mayor ha sido su energía. Parece que los golpes obran en él como un aliciente.

"Si Paulino logra afianzarse bien antes de tirar sus golpes, creo que estos serían efectísimos, porque conozco pocos que tengan la fuerza del español. Su costumbre de dar saltitos al pegar le hacen perder la fuerza, pero me han asegurado que Paulino ha venido recientemente estudiando con cuidado el arte de pegar, y que como resultado de tal estudio sus ganchos izquierdos han adquirido una efectividad superior a la que le conocemos.

"Me parece que el sistema adoptado por Paulino es el ideal. Hay que mezclar la diversión con el trabajo Así se mantiene la mente libre de preocupaciones y se entra en el cuadrilátero con el espíritu claro, y con un plan concertado de acción.

"Reitero que en mi opinión Paulino vencerá a Schmeling.

Aún mas, no me extrañaría que Paulino ganase por "knock out". El hecho de que con guantes de catorce onzas, el español noquease a su compañero de entrenaje, Jack de Mave augura una noche terrible para Schmeling."

## Se corre la copa V. T. C el domingo por Yates S. Class

La regata de la copa Carlos Miguel de Céspedes ha sido pospuesta

Por orden del Comité Ejecutivo de la Star Class Association, su branch en la Habana, ha sido pospuesta la regata en honor a la Copa Carlos Miguel de Céspedes, que había de correrse, según el schedule, el próximo domingo 23, siendo la nueva fecha fijada la del 7 de julio.

En lugar de la mencionada copa se correrá la del Vedado Tennis Club, la ruta a seguir es la siguiente: Salida de la Playa de Marianao a las diez y treinta de la mañana, siguiendo en dirección de la boya chica del Morro, regresando a la entrada del río Almendares, donde finalizará la regata. Una vez terminada ésta se efectuará el tradicional almuerzo de lobos en la "Esquina de Toro" del Vedado Tennis.

Existe gran entusiasmo entre los elementos de mar por asistir a esta competencia velera, asegurando Miguel Antonio de la Riva que en esta regata sus velas las de su balandro "Almendares II", no colearán fácilidas.

## LA ASOCIACION DEL SUR

El Mobila, de la Asociación del Sur, necesitó de doce innings para ganarle su juego de ayer al Nashville, con score de 6 por 4. Los otros resultados en el circuito fueron los siguientes: Atlanta: Memphis, 2; Birmingham: 11. Little Rock 3; Chattanooga, 10; New Orleans, ocho.

## YALE-HARVARD

La legendaria regata de estas dos grandes universidades se efectuará hoy en el río Támesis.—La competencia de hoy, viene a ser la semi final de la justa que tendrá lugar el lunes, en el famosísimo río Hudson

(Por ALAN J. GOULD, de la Associated Press)

NUEVA LONDRES, Junio, 20. — (AP). — A pesar de que el azul del firmamento ha desaparecido cubierto por sombríos nubarrones, se predice la victoria del azul de Yale en la regata de mañana 77a. renovación del legendario encuentro con el carmesí de Harvard.

El mismo coach de esta última, el bonachón y francote Ed Brown concedió esta noche que "Yale debe ser favorito a juzgar por los records", en la regata de cuatro millas en el río Támesis con que terminan con broche de oro las competencias de mero del día.

En unas declaraciones hechas a la Associated Press manifestó que el evento de mañana es sólo una especie de semi-final al principal encuentro que tendrá lugar el lunes próximo en el río Hudson en Poughkeepsie. Yale fué vencido a principios de temporada por Columbia mientras que Harvard entre otros contendientes fué batido por Cornell en las regatas a corta distancia de la primavera. Los honores del campeonato por tanto pertenecerán al triunfador en Pughkeepsie, que en estos últimso años se ha visto con frecuencia obligado a participar de una porción del renombre adquirido con Yale.

Con A. E. Palmer de "stroke" el ocho de Yale, producto del "coaching" de leader sólo concede ventaja a Harvard en peso. Ambas tripulaciones han perdido mucho peso por el horrible calor reinante, a menudo cuatro libras por remero después de una ligera práctica. El promedio de Harvard, capitaneado por Tim Clark de 205 libras, es casi siete libras más pesado. En un final reñido, o si hay oleaje este peso pudiera ser el factor decisivo.

## GEORGE "DUFFY" LEWIS RENUNCIO SU CARGO DE DIRECTOR EN PORTLAND

PORTLAND, Maine, junio 20 AP. Hoy se anunció la renuncia de George "Duffy" Lewis en un tiempo de los Medias Rojas como manager del Portland de la Liga de la Nueva Inglaterra. Lewis declaró que su mal estado de salud lo había inducido a presentarla. Le sucederá Ted Baldwin, ex jugador de la liga de la Costa del Pacífico y actual capitán de campo del Portland.

## TILDEN A LA FINAL DEL CAMPEONATO DE TENNIS

LONDRES, junio 20. AP. Bill Tilden entró en las semi-finales de los campeonatos de tennis de Londres hoy en el Queen's Club, al derrotar su compatriota Wilbur Coen por 6—2; 6—2.

En pareja con Frank Hunter Tilden batió a J. H. Van Allan y a W. L. Van Allan en el tercer round de los dobles por 6—2; 6—1.

## LOS EJEMPLARES DE MR. FRIEDLEIN TUVIERON UN GRAN DIA EN EL HIPODROMO DE FAIRMOUNT PARK

Sun Dance sigue siendo una mina de oro para los afortunados socios Torriente y López que lo adquirieron en quinientos pesos.—Buchón con su célebre cicatriz obtuvo una brillante victoria en Bainbridge Park, para gran contento de Carvallo.—Andresito y Splinters cobraron en el Canadá.—El apostador Hyams dió un golpe de estado con la potranca de dos años Flossine

En el día de ayer recibí la llamada telefónica de mi viejo amigo y fanático enragé Segismundo Friedlein, el acreditado mercader de la calle de Obrapía, que me anunciaba la agradable nueva de los éxitos de sus ejemplares en la pista de Fairmount Park, donde compiten, bajo la inteligente supervisión de Mr. Travis que los tiene en excelentes condiciones para anotarse una larga cadena de triunfos. Otro factor que nos induce a pensar que la fortuna donará sus mejores sonrisas a este establoes la presencia del aprendiz C. Edwards, un muchacho inteligente, de sería conducta y jinete intrépido, que pone en cada monta todo su empeño, cualidad esta que nos hace perdonarle la inexperiencia y meteduras de pata inclusive.

Tres pur gans ensilló en la tarde del miércoles Mr. Travis, y de estos arribaron triunfantes a la meta Miracle y Hasty Girl, mientras que Imperator, más circunspecto que sus compañeros, no quiso llevar demasiado lejos el abuso que cometían los ejemplares de Friedlein contra los intereses colectivos de los otros propietarios, conformándose con el segundo lugar.

Habiendo llegado la noticia por cable carecemos de más datos acerca de las distancias recorridas y el calibre de los contrarios, pero estas victorias vienen a darnos la razón en los vaticinios hechos no hace una semana, en los que, apreciando debidamente el calibre de esta cuadra criolla, opinábamos que pronto habían de empezar a anotarse primeros lugares.

"BUENA FORTUNA"

Los éxitos de los cubanos en el Norte este verano han sido muy numerosos, contando como triunfos locales los de los caballistas domiciliados en el país y pur sangs de procedencia nativa.

La sociedad civil que en persecución de justas utilidades han celebrado los hípicos López y Torriente —(hermano éste del célebre Papito)— sigue prosperando contra viento y marea. Después de perder por la vía reclamable a Open Go Shut y quedarse con un solo caballo, este adquirió la forma del mes de Diciembre pasado en la Habana, ganando seguidamente una larga serie de premios. Sun Dance, el famoso hijo de Ambassador IV que levanta el rabo a medida que corre, haciendo que nazcan sospechas de que emplean con él baterías, ha ganado carrera tras carrera en la pista de Bainbridge Park, cargando 115 y 116 libras con fruición no exenta de desprecio hacia sus compañeros de excursión.

Hábilmente colocado en el grupo reclamable de $1,500, Sun Dance, corre con regularidad la distancia de seis furlones en 1.13 3-5, lo que es suficiente para permitirle ganar fácil contra adversarios del calibre de Nondaga y comparsa. Oscar Pernia es ahora su jinete, como lo era antes Julito Guerra, mostrando Sun Dance la misma velocidad inicial y tendencia a parar el rabo. Tanto Mr. Nathanson como Jim Milton afirmaban por su honor que solamente con baterías podía explicarse tal fenomeno, pero los fanáticos que recuerdan las hazañas de Cromwell, hace siete u ocho años, no están de acuerdo con la anterior opinión.

Ninguna compra mejor que la hecha de Sun Dance, que adquirido en quinientos pesos, ha ganado desde esa fecha más de siete u ocho mil pesos en premios.

UNO MENOS

De propiedad americana, pero nacida en Cuba donde ganó su mayor popularidad, sigue haciendo excelentes demostraciones en Bainbridge Park Dextrose, la veloz hija de Sir Edgar y Himiltrude, que fué criada en la finca Rosario de la propiedad del señor Julio Gómez Pelayo. En las pocas oportunidades que se le concedieron en el "stud", Sir Edgar, el fuerte rival de Iron Mask e Imperator de Sammy Tolón, produjo a Dextrose, y fueron muchos los criadores que mostraron su deseo de mandar sus yeguas a la corte de Sir Edgar, enterándose con pena que Gómez Pelayo había vendido el semental a un aficionado de Oriente, en cuya provincia ha desaparecido el descendiente de Cunard como si se lo hubiera tragado la tierra.

Y a propósito de Dextrose nos enteramos de que Don Julio Gómez Pelayo ha vendido toda su yeguada al Gobierno cubano, cediendo igualmente los servicios de sus sementales Pastoureau y Happy Go Lucky. De la finca Rosario han salido muy selectos ejemplares de carrera, pero la extrema confianza de Don Julio por una parte, entregando su cuadra a Mr. McCafferty sin visitar él siquiera una vez el Hipódromo de Marianao para ver sus sedas en acción, y la indefensión en que han quedado los criadores cubanos, sin subvención alguna de Agricultura, Turismo y el Havana American Jockey Club, de otra, han consumado la eliminación de Don Julio, quedando como único superviviente, pronto a desaparecer, el doctor Alberto Inclán en su simpática finca de Anafe.

Dextrose en su última victoriosa salida en Bainbridge pagó sabrosamente a $17.00 y recorrió los seis furlones en 1.13 2-5, un quinto de segundo más rápido que Sun Dance.

VAN VINIENDO

José Ramón Carvallo que tantas veces ha renunciado a seguir la carrera del turf, para caer de nuevo en sus garras, compite también en Beinbridge Park. Habiendo tenido la mala suerte de perder el ejemplar Gallantry, Carvallo se las yandea ahora con el viejo y fiel Caribe y entrenando los ejemplares de su amigo el italiano Guiciardo.

Destacándose entre los ganapanes de Guiciardo figura Buchón, y con él acaba de triunfar Carvallo en los seis furlones con pago de $5.70. Aniquilando con su velocidad temprana a Topango y Romp, se olvidó en esta ocasión de pararse como acostumbra el hijo de Bunting y Lady Fanchon, llegando con tres largos de ventaja a la popular varilla.

Grande fué el pesar que se apoderó de Alberto Inclán, cuando le fué reclamado Buchon, pues aparte del cariño natural, este potro, cuando el ciclón de 1926 casi destruye a Oriental Park, fué herido en un cuarto trasero por un zinc volante, aconsejando el propio Mr Flynn su destrucción. Sin embargo, bajo el cuidado del doctor Ricardo Gómez, cosiéndosele la herida, fué sanándose Buchon, y si bien una gran cicatriz lo marcará por toda su vida, el potro de cuatro años vive y es Mr Flynn el que ha dado el largo viaje hacia la eternidad.

El periódico del domingo nos trae la victoria de Andresito y la de Splinters en Long Branch, el hipódromo canadiense, como una demostración más de la buena fortuna que viene soplándole a los abanderados criollos.

GOLPE DE ESTADO

Y antes de terminar inscribiré unas cortas notas acerca del gran triunfo de Flossine, la bebé hija de Whiskaway y Watch Your Stitch, en la pista de Aqueduct. De la propiedad del célebre jugador Hyams y montada por Eddie Ambrose, Flossine abrió cotizada en algunos libros orales 50 a 1 y en la mayoría a veinte. La distancia a recorrer era de cuatro y medio furlones. Los conspiradores no enseñaron la oraja hasta que los competidores se dirigían al poste de partida, entonces empezó la carga. De veinte a quince, a doce, a diez, a ocho y a seis fué una lluvia de pápiros que cayó sobre los asombrados leones.

Partiendo en punta, Flossine nunca dió la menor duda de su habilidad para vencer a sus partidarios, y a estas horas todavía lanzan gritos de dolor los componentes del jardín zoológico neoyorquino, pues la pérdida pasó de $150.000, cifra esta que no había sido ganada en largo número de años.

El golpe de Hyams es de los que hace relamerse de gusto a Martell y soñar a Theus, que estima que gracias a su amistad con Catrone podrá hacerle en pequeño en Marianao algún día. ¡Despierta, que no se trata de tocarse el trigémino!

Se trataba de la primera salida de Flossine, cuyo dueño la llevó a Miami, pero notando su gran velocidad, no la corrió, reservándola para el golpe de estado.

## INVERSHIN GANO LA CELEBRE COPA DE ORO ENEL GRANMITIN DE ASCOT

Venció por dos cuerpos a Reigh Count, ocupando el tercer lugar Palais Royal, II.—Con su segundo triunfo consecutivo en esta importante justa Inversshin ha demostrado ser uno de los "stayers" del turf mundial

ASCAT, Junio 20. (AP.)—Invershin, de Mr. Reid Walker, el favorito ganó hoy la célebre Copa de Oro de Ascot, el principal trofeo del gran mitin en esta aristocrática pista, venciendo por dos cuerpos a Reigh Count de Mrs. John Hertz, caballo de cuatro años y el único contendiente norteamericano en este importante evento del turf inglés Palais Royal II, el caballo francés de M. Jacques Wittouck llegó tercero por tres cuerpos.

Esta es la segunda victoria de Invershin en dos años consecutivos demostrándose así que este gran caballo de 7 años es uno de los grandes "stayers" del turf mundial.

Momentos antes de salir para el Poste de partida y debido indudablemente a la gran cantidad de dinero apostado por los norteamericanos el logro sobre Reigh Count disminuyó cotizándolo los book-makers primer favorito y ofreciendo 4 a 1 en contra mientras que daban 8 a 1 contra Inversh in y 10 a 1 contra Palais Royal II.

Montado por Harry Wragg, el veterano jockey inglés que ganó el Derby de 1928 sobre Feistead. el nuevo favorito Reigh Count salió con el field, contándose con formar parte del pelotón dejando que los contendientes franceses tomasen la delantera y llevasen el tren. A un cuarto de milla de la meta en la larga, larguísima recta que conduce a la victoria Inversh in tomó la punta y Wragg dió a Reigh Count su cabeza y lentamente pasó a todos sus rivales hasta que sólo los colores de Walker se interponían entre él y el winning post. Poco a poco fué disminuyendo el espacio que separaba a los dos rivales y hubo un momento en que el caballo norteamericano estuvo a medio cuerpo del inglés. Invershin, sin embargo, se mostró irresistible y haciendo gala de sus renombradas facultades de "stamina" dominó el reto de Reigh Count y le fué ganando terreno hasta pasar el poste de llegada con dos cuerpos de ventaja como se ha dicho alcanzando así su segundo triunfo en la codiciada Copa de Oro de Ascot.

El "trainer" de Reigh Count Bert Mitchell no ofreció excusas por la derrota de su caballo. "Nos ganó un caballo mejor que el nuestro,: dijo. "Era un field maravilloso compuesto por los mejores "stayers" de Inglaterra y nuestro único sentimiento es que los centenares de amigos que hemos hecho en Inglaterra y que apostaron por Reigh Count perdieron su dinero Mitchell confirmó declaraciones anteriores anunciando que esta sería la última carrera de su caballo y que al regresar a los Estados Unidos sería retirado del "turf" después de la actual temporada hípica.

ASCOT, Junio 20. (AP.)—Una carrera internacional por una Copa dé Oro en Chicago sea acaso consecuencia inmediata de la invasión de Inglaterra por Reigh Count.

Los esposos Hertz, dueños del caballo habían decidido retirarlo pero después de la carrera de hoy se manifestaron dispuestos a mantenerlo en "training" para una Copa de Oro internacional que se correrá en Chicago.

Si varios turfmen de Inglaterra y Francia enviasen sus mejores caballos Mrs Hurt dijo que estaba segura que se podía organizar una carrera en Arlington Park continuándola anualmente en Julio. Agregó que las condiciones serían las mismas que las de La Copa de Oro de Ascot y estaría abierta a caballos de todos los países del mundo.

## Con su triunfo sobre los Robins pasan los Braves al 6o. puesto

En el tercer inning hubo un rallie que produjo cuatro carreras al Boston

BOSTON, junio 20, (AP.) — Una arremetida en el tercer inning que valió por cuatro carreras permitió a los Bravos vencer en un reñido juego al Brooklyn por 4 a 2, siendo esta la tercer victoria seguida de los locales y haciendo que éstos suban al sexto lugar en la Nacional. El doble de McGuire fué el único hit a Watson Clark en el gran inning del Boston, pero los Petirrojos cometieron dos errores y McGuire además de pasar un bateador permitió dos sacrificios.

Los visitantes superaron a los vencedores en hits por 6 a 5 debido a una reacción en el noveno de tres hits y una carrera. Percy Jones retiró a Glenn Wright dando así fin al juego con la carrera empatadora en primera base.

**Anotación por entradas**

| | | | | | | | | | | |
|---|---|---|---|---|---|---|---|---|---|---|
| Brooklyn | 000 | 010 | 001 | 2 |
| Boston | 004 | 000 | 00x | 4 |

## La labor de Joseíto

BRIDGEPORT, junio 20. (AP) El Bridgeport mostró una reversión de forma aquí hoy y Andy Rush tuvo a raya a Albany no concediendo más que cuatro hits mientras que los Osos bateaban de duro a los Legislativos ganándoles por 8 a 0. Fuller fué noqueado del box en el séptimo.

| | V. | C. | H. | O. | A. | E. |
|---|---|---|---|---|---|---|
| Rodríguez 1b. | 4 | 1 | 1 | 14 | 0 | 0 |

## Un bout para Walker

Teddy Mayes está tratando de tomar el pulso a la afición sobre una pelea

FILADELFIA, junio 20, (AP.) — Teddy Hayes, agente de Jack Kearns, manager de Mickey Walker, campeón de peso mediano estuvo hoy en ésta tomándole el pulso a la opinión pública sobre un match en que figure Walker.

"Kearns está en Los Angeles", dijo Hayes, "pero me ha dado instrucciones para averiguar si Filadelfia ofrecería condiciones adecuadas para una pelea entre Mickey y Leo Lomski, el asesino de Aberdeen o Ace Hudkins, el gato montés de Nebraska. Un encuentro de Walker con cualquiera de los dos iría bien en cualquier lado y Kearns opina que donde mejor iría sería en Filadelfia".

Hayes vino a ésta procedente de Summit, en la Nueva Jersey, donde se entrena Walker. Si se concierta un match la fecha será probablemente para fines de Julio.

## JACKIE JOHNSTON SUBIRA AL RING CON 125 PARA PELEAR CON KID CHOCOLATE

La esperanza del Canadá se pasó dos semanas en el campo de entrenamiento en Midland, Ontario, y se encuentra en muy buena forma.—En el semi-final de ese star bout, peleará el también notable boxer cubano Black Bill

TORONTO, junio 20. (AP) De regreso a ésta procedente de su campamento de preparación en Midland de Ontario, Jackie Johnston, la esperanza del Canadá para interrumpir la larga serie de impresionantes triunfos alcanzados por Kid Chocolate de Cuba está afinando sus faenas con ejercicios gimnásticos.

Johnston se pasó dos semanas en el campamento. La mar de horas en la carretera y un gran número de prácticas con un grupo de hábiles sparring partners, variando de pesos moscas a welters han puesto al joven de Toronto en magníficas condiciones para el gran encuentro en la noche del lunes en el Stadium de baseball del Maple Leaf.

Johnston probablemente tendrá una ventaja de cuatro a cinco libras sobre la sensación de ébano cubana pues espera subir al ring pesando alrededor de 125 libras. Habiéndose graduado de las filas de peso bantam después de ostentar el campeonato canadiense en esa división, Jackie ha progresado constantemente. Su última victoria fué sobre el veterano Bobby Ebber, ganando la decisión con soltura y dejando a su rival bien marcado .

Johnston es un boxeador de gran destreza y posee una potente trompara, para un hombre de su peso. El record de triunfos establecido por Kid Chocolate no ha minado en nada la confianza que emana del campeonato de Johnston donde se pronostica abiertamente que el morenito cubano está aproximándose a su primer derrota.

El compañero de entrenamiento de Chocolate Black Bill está anunciado para el bout semi-final encontrándose con Harry Goldstein peso mosca de Boston que tiene su residencia en Toronto.

Una de las mejores promesas en pesos bantam que ha producido el Canadá será puesto a prueba en el mismo programa cuando Billy Ayrton de Winnipeg con nueve victorias sucesivas a su crédito se las vea con Marty Gold de Filadelfia que ha salido de la división de peso mosca.

## Canzoneri vs. Mandell

El primero firmó ya para un encuentro a diez rounds el 12 de agosto

NUEVA YORK, junio 20. AP.—Tony Canzonery, el as italiano, ex-campeón de peso pluma, firmó hoy un contrato para una pelea con Sammy Mandell, campeón de peso ligero, en el Chicago Stadium, el 2 de agosto a 10 rounrs y dentro de límite de la clase o sean 135 libras.

El match, uno de los más atractivos factibles entre boxeadores de poco tamaño, fué cerrado hoy por Nate Lewis concertador de matches por la gran Arena cubierta de Chicago. Lewis obtuvo la firma de Mandell antes de venir al Este.

Se celebrará bajo techado para no correr el riesgo de aplazamientos causados por el tiempo. Canzoneri se comprometió a empezar su entrenamiento en los suburbios de Chicago el 15 de Julio.

## Por la Copa Davis

Alemania sacó ventaja en su serie de juegos con Checo-Slovaquia

PRAGA, junio 20. AP.—Alemania tomó la delantera por dos matches a uno en el round semi-final de la zona europea en el torneo por la Copa Davis al ganar hoy los dos dobles. El fuerte team alemán de Hans Mollenhauer y el doctor Prenn derrotaron a Ian Kozelum y P. Macenauer de Checo Eslovaquia por el decisivo score de 6-2; 6-3; 6-2.

El ganador del round se encontrará con Inglaterra en el final de la zona europea.

## EN LA LIGA DEL ESTE

El New Haven de la Liga del Este, le ganó dos juegos al Pittsfield con anotaciones de 8 por 6 y 16 por 7. El Bridgeport salió de su slump dándole una lechada al Albany por seis carreras; el Providence batió al Springfield 11 por 3 y el Hartford le ganó al Allentonw, 9

## RESULTADOS DE LAS GRANDES LIGAS

JUEGOS DE AYER

EN LA LIGA NACIONAL

New York 11; Filadelfia 6.
Boston 4; Brooklyn 2.
Chicago 7; San Luis 6.

EN LA LIGA AMERICANA

Boston 6; Washington 4.
Detroit 8; Cleveland 4.
Chicago 5; San Luis 3.

| | Chicago | Pittsburgh | San Luis | New York | Fila | Boston | Brooklyn | Cincinnati | Ganados | Average |
|---|---|---|---|---|---|---|---|---|---|---|
| Chi | | 7 | 7 | 2 | 4 | 4 | 6 | 4 | 34 | 630 |
| Pitts. | 5 | | 7 | 4 | 3 | 4 | 4 | 7 | 34 | 618 |
| S. L. | 4 | 2 | | 2 | 5 | 4 | 5 | 13 | 35 | 583 |
| N. Y. | 4 | 3 | 4 | | 7 | 6 | 5 | 2 | 31 | 564 |
| Fila | 2 | 3 | 1 | 1 | | 8 | 5 | 3 | 23 | 434 |
| Bos | 2 | 1 | 3 | 5 | 2 | | 7 | 2 | 22 | 407 |
| Bro | 0 | 2 | 1 | 6 | 6 | 2 | | 5 | 22 | 400 |
| Cin | 3 | 3 | 2 | 4 | 3 | 4 | 1 | | 20 | 357 |
| Pdos. | 20 | 21 | 25 | 24 | 30 | 32 | 33 | 36 | 221 | |

| | Fila | New York | San Luis | Detroit | Cleveland | Washington | Chicago | Boston | Ganados | Average |
|---|---|---|---|---|---|---|---|---|---|---|
| Fila | | 3 | 3 | 4 | 4 | 13 | 5 | 8 | 40 | 755 |
| N. Y. | 2 | | 6 | 4 | 1 | 3 | 7 | 10 | 33 | 611 |
| S. L. | 1 | 1 | | 7 | 7 | 3 | 9 | 5 | 33 | 579 |
| Det | 3 | 3 | 5 | | 6 | 4 | 6 | 6 | 33 | 532 |
| Cle | 2 | 4 | 3 | 5 | | 4 | 4 | 4 | 26 | 473 |
| Was. | 1 | 6 | 4 | 1 | 3 | | 3 | 2 | 20 | 377 |
| Chi | 2 | 0 | 2 | 5 | 6 | 3 | | 4 | 22 | 367 |
| Bos | 2 | 4 | 1 | 3 | 2 | 3 | 4 | | 19 | 328 |
| Pdos. | 13 | 21 | 24 | 29 | 29 | 33 | 38 | 39 | 226 | |

LOS JUEGOS ANUNCIADOS PARA HOY

EN LA LIGA NACIONAL

Pittsburgh en Chicago.
Brooklyn en Boston.
New York en Filadelfia

EN LA LIGA AMERICANA

Filadelfia en New York (doble).
Boston en Washington.

## LABAT MAYOR SALIO DE SU SLUMP VENCIENDO A GUILLERMO Y GUEZALA UNIDO A RAFAEL AYER POR LA NOCHE

Después de varios días de contínuas derrotas, el joven zaguero logró hacer la cruz anoche, llevando a sus seguidores un aceptable dividendo.—Para esta noche se ha preparado un magnífico programa

Por fin ha podido escapar el mayor de los Labats de la "Jettatura" que le ha perseguido en estos últimos siete días. Ayer noche, jugando con Rafael y defendiendo el color blanco, se apuntó el triunfo del partido estelar del programa ofrecido por la Empresa del Habana-Madrid, dejando a Guillermo y Guezala, azules, en 25 tantos para 30.

Y fué precisamente el hecho de que jugara pareado con Rafael lo que le ayudó a terminar con su racha de derrotas, pues el joven cienfueguero, repitiendo su juego brillante de estas últimas noches, hizo lo que le dió la gana en la cancha, y dominó fácilmente a la pareja azul, que se vió superada en la mayor parte del juego.

Labat no estuvo muy efectivo que digamos, pero se portó admirablemente cada vez que una indecisión pudo inclinar el partido a favor de los azules, y secundó admirablemente el trabajo realizado por Rafael. Este, a su vez, jugó todo lo que había que jugar y mucho más aun, y ayudado por efectivos remates y por inteligentes y oportunas "dejadas", logró mantener el color blanco con la mejar ventaja en la cartonera, luciendo seguro ganador cuando las dos parejas pasaron la segunda decena de tantos.

La pareja azul jugó bastante, pero no lo suficiente para eclipsar a Rafael, que está jugando en estos días la mejor pelota de su carrera. Tuvieron algunos momentos de lucidez, en los que jugaron como verdaderos leones, pero también tuvieron la debilidad de flaquear cuando se necesitaba apretar debidamente los tornillos, y eso le condujo más pronto a la derrota. Guezala jugó bien y mal alternativamente, terminando muy flojo el partido y Guillermo, no fué nunca el pegador consistente que pensaron los que pusieron sus "papiros" a favor del bando azul.

El partido empezó muy parejo, registrándose empates a uno, dos, tres, cuatro, cinco, seis, ocho y nueve tantos en la primera decena. Después se inclinó a los azules, marcando una anotación de 11 por 10 a favor de Guillermo y Guezala, pero en un abrir y cerrar de ojos volvió a tomar color blanco, y después de producir empates en los tantos 11, 12, 13 19 y 20, se inclinó decididamente a los blancos, permitiéndoles tomar la delantera 25 por 20, 27 por 23, 28 por 25 y finalmente 30 por 25, que fué como terminó.

El segundo partido resultó también de bastante interés, pues dió muchas vueltas antes de que Pascau y Gayarre, blancos, dejasen en 25 tantos para 30 a Sarmiento e Ibarlucea. Doce empates se registraron en su curso, pudiendo decirse en síntesis que la debilidad de Sarmiento fué lo que inclinó la decisión hacia los blancos. Los boletos se pagaron a 1.60 en la mutua.

Para hoy viernes de moda, tenemos un programa excelente, que dará motivo para un lleno de liga grande en el feudo de los Vázquez.

INTERINO.

PROGRAMA OFICIAL PARA LA FUNCION DE HOY VIERNES

Primer partido a 25 tantos: Antonio y Buendía Mayor, blancos, contra Valenzuela y José Luis, azules.

A sacar ambos del cuadro 14 y medio.

Primera quiniela a 6 tantos: White, José Luis; Blue, Echarri; Red, Buendía Menos; Green, Cubota; Yellow, Valenzuela; Lavender, Antonio.

Segundo partido a 30 tantos: Guillermo y Esquivel Menor, blancos, contra Guisasola y Cortaberría, azules. A sacar ambos del cuadro 14 y medio.

Segunda quiniela a 6 tantos: White, Gayarre; Blue, Buendía Mayor; Red, Andrés; Green, Sarmiento; Yellow, Labat Mayor; Lavender, Uria Mayor.

Tercer partido a 30 tantos: Uria Menor y Uria Mayor, blancos, contra Sarmiento y Hugues, azules. A sacar los blancos del cuadro 14 y medio y los azules del 14.

## Hunt, un desconocido peso bantam francés Apolimó a S. Pladner

Este se encuentra en un hospital víctima de los golpes que le propinaron

PARIS, junio 20. (AP) Spider Pladner, en un tiempo rey de los pesos moscas europeos se halla en estado de coma en un hospital de ésta después de recibir una tremenda paliza a manos de Gene Hunt, desconocido peso bantam francés. El vencedor de Izzy Schwartz y de Frankie Genaro entró en el ring contra el acrobático boxeador con la confianza como único recurso y fué castigado terriblemente siendo derribado dieciocho veces antes de que el referee interviniese en el décimo quinto round.

Los facultativos que lo asisten en el hospital Lariboisiere donde fué conducido después de la pelea aseguran que no recibió lesiones graves en ella y que cuando se restablezca estará en iguales condiciones que antes y "tan bueno como siempre".

## ASOCIACION AMERICANA

Penner, pitcher del Indianapolis de la Asociación Americana, permitió sólo cinco hits esparcidos al St. Paul y le propinó los nueve escones por cuatro carreras. El Kansas City le ganó al Toledo 6 por 3. El Louisville al Minneapolis 4 por 3 en los dos juegos con la misma anotación. Y el Columbus derrotó al Milwaukee 2 por 1.

## GRAN CONCURSO 68 Serie Mundial 1929

CUPON-PROGRAMA de los juegos que se celebrarán el Viernes 28 de Junio de 1929

| LIGA NACIONAL | | LIGA AMERICANA |
|---|---|---|
| BOSTON en BROOKLYN | ☐ | SAN LUIS en CHICAGO ☐ |
| FILADELFIA en NEW YORK | ☐ | CLEVELAND en DETROIT ☐ |
| CINCINNATI en PITTSBURGH | ☐ | NEW YORK en FILADELFIA ☐ |
| CHICAGO en SAN LUIS | ☐ | WASHINGTON en BOSTON ☐ |

Señale con una cruz las casillas de los Clubs que usted estime resultarán vencedores

NOMBRE Y DOMICILIO DEL CONCURSANTE:

Sr. .....

Calle ..... No. .....

Ciudad o Pueblo .....

Para la MULTIPLICACION de mis aciertos acompaño . . . . . cajetillas vacías de GENER y . . . . . cupones SIN SELECCION del DIARIO DE LA MARINA de esta misma fecha

HAGA SU SELECCION Y REMITA ESTE CUPON CON SUS CAJETILLAS VACIAS Y CUPONES ADICIONALES QUE QUIERA AL APARTADO 2030 O DEPOSITELO EN CUALQUIERA DE NUESTROS BUZONES

M.E.C.D. 2016

# RENIDOS PARTIDOS EL DOMINGO EN "ALMENDARES PARK"

## Còpicos Futbolìsticos

A cargo de PETER

### Noticias y Comentarios

El Hispano tenía anunciado un banquete en su gran campo de deportes en honor de los jugadores de su equipo por la hazaña que realizó ganando para Cuba la primera serie de sabor internacional, frente al formidable conjunto "La Libertad", que es el mismo equipo que tumba los palos allá por los terrenos de "La Sabana", en San José de Costa Rica.

La fecha de ese merecidísimo homenaje al cual debiera adherirse toda la afición habanera era la del 23 del mes actual, pero se nos anuncia que ha sido pospuesto para el día 30.

Ya dijimos que toda la afición habanera debe rendir su homenaje de admiración a esos atletas que dieron al futbol cubano un brillante triunfo que de haber sido conquistado en otra época, se les hubiera sacado en hombros del terreno, se les habría premiado con medallas y hubieran aparecido sus nombres en caracteres grandes en todos los periódicos.

Pero no todo es felicidad en esta vida. Y los valientes defensores del pabellón negro y amarillo se han contentado solamente con dar un pedazo de gloria más a la veterana de las sociedades balompédicas.

Y los hispanófilos, agradecidos, irán ese día a testimoniar su admiración y sus simpatías por esa muchacha que tienen a Bernardino Míguez por Capitán.

---

Ya los señores del silbo han discutido el Reglamento por el cual se ha de regir el Colegio.

Ha sido sometido ya para su aprobación a la Asociación de Futbol de la República de Cuba y Federación de la Habana, que son los primeros trámites que tienen que hacer para despues legalizarlo ante las autoridades gubernativas.

Presiden los destinos de la institución en ciernes los siguientes árbitros:

Conrado González, como Presidente; Emilio Oliver, como Secretario; Saturnino Alvarez, como Tesorero y Avelino Vigil y Belarmino Alvarez, como vocales.

Es decir, un quinteto de lo más seriecito, de lo mejor que tenemos. Y por eso nos imaginamos que no sucederá lo que con el otro Colegio que se organizó bajo la Presidencia de Campbell en la Federación Occidental.

Vamos a ver si Menéndez y Conrado tienen más suerte.

---

El Deportivo Luyanó Moderno tiene en perspectiva una Junta General a fin de tratar sobre las reformas que han de hacerse en sus Estatutos.

Dicha reunión tendrá lugar el día 21, a las nueve de la noche.

Y el Secretario de dicho organismo señor Alejo Arce, nos suplica lo hagamos constar así para conocimiento de los señores asociados.

---

En la última reunión ordinaria del Comité Directivo de la F. de la H. hubo otra inscripción, la del Luyanó Foot Ball Club y el miércoles por la noche pidió la suya el Deportivo Hispano América. En fin, que parece que hemos decidido engrandecer de verdad el futbol que se practica en Cuba.

A continuación publicamos los acuerdos de la nota oficial que nos envía el gran deportista Dr. Ismael López, la cual esperábamos como pan bendito para devolver a la Directiva del Cataluña el control que se le había negado en una información que apareció el lunes en el "Heraldo de Cuba".

He aquí los acuerdos del Comité Directivo:

1.—Se acepta la inscripción provisional del Luyanó Foot-Ball Club a reserva de que presente los documentos necesarios, al solicitar su inscripción definitiva.

2.—Se acuerda comunicar a los Clubs que tengan multas pendientes de pago, que las mismas sean satisfechas en un plazo de Treinta Días a contar de esta fecha, en caso de que así no lo hiciesen serán descontadas del primer partido en que tomen parte.

3.—En relación con la carta enviada a esta Federación por el presidente del Club Deportivo Hispano América, en la que solicita una entrevista para los señores Eduardo Bango, Benigno Desa y Bernardino Miguez con el Comité Directivo de este organismo. Se acuerda acceder a la misma habiendo quedado señalada dicha reunión para el día 19 de junio, a las nueve y media de la noche en el local social de esta Federación.

4.—Se acuerda descalificar a los jugadores Manuel Naya Lodeiro y Santos Polón Rodríguez de los clubs Deportivo Centro Gallego y Olimpia S. C. respectivamente, Quince Días a cada uno, por insultos al público.

5.—Se acepta la baja del señor Gabriel Becerra, perteneciente al Olimpia Sporting Club.

6.—Se aprueban las siguientes altas de jugadores; Por el América Athletic Club Luis Casanova Nápoles, por el Deportivo Centro Gallego Manuel Chorens García. Por el Deportivo Cantabria Julián Paredes Fernández y por el Club Sports Catalunya César Gómez Arian.

7.—Se aprueban las actas de los partidos celebrados el día 16 de junio en Almendares Park.

**PROGRAMA PARA EL DOMINGO DIA 23 DE JUNIO EN ALMENDARES PARK SEGUN EL ORDEN DE JUEGOS DEL CAMPEONATO**

1.30 Vigo F. C. y Deportivo Templete. Arbitro Jesús Hermo.

2.45 Fortuna y Real Iberia. Arbitro Conrado González, de jueces de línea Belarmino Alvarez y Avelino Vigil.

4.30 Juventud Asturiana y Sports Catalunya. Arbitro James H. Silk de jueces de línea José Pagés y Norberto Fernández.

Delegado Deportivo el señor Juan B. Olea.

Dirá el aficionado: ¿Bueno y qué tiene que ver eso con el control y la Directiva del Cataluña?

Y es por eso por lo que reproducimos lo siguiente que apareció el lunes en las páginas deportivas de "Heraldo de Cuba":

"... el Cataluña perdió el match empatado ayer con el Centro Gallego, por haber incurrido en esa distracción, (refiérese a un jugador que jugó y que según ese redactor, no estaba inscripto,) torpeza o como quieran llamarle, que no tiene disculpa por lo mismo que es cosa sabida—o debe ser cosa sabida—de todos los directivos de todos los clubs habidos y por haber, de La Habana y de la Cochinchina, si es que en la Cochinchina se rigen por las mismas reglas que nosotros.

Descontada esta pifia de la Directiva del Cataluña, el equipo jugó muy bien..."

Pero no crean ustedes en verónicas ni pases de muleta, que esas son suertes del toreo. No ha habido tal jugador sin inscribir ni pérdida de juego ni tampoco ha tenido pifia alguna la Directiva del Cataluña. Y no lo decimos nosotros sino el Comité Directivo de la Federación de la Habana en su acuerdo número siete. ¡Ríanse ustedes de los bien informados que nunca rectifican!

¡Huye que te coge el toro!

# COMO SE ENTRENA PAULINO UZCUDUN

## EN UN MONTE DE PINOS Y "MAPLES", SOBRE INMENSAS ROCAS DE GRANITOS, PAULINO UZCUDUN SE ENTREGA DIARIAMENTE A SUS EJERCICIOS CALISTENICOS

**COMO SE FORTIFICA EL MUSCULO**

NADA fortifica tanto la pierna como el subir montes. Paulino, montañés por natividad, está acostumbrado a escalar grandes alturas. A buen paso sube todos los días al monte que está detrás de su campamento. Allí, sobre rocas inmensas de granito, debajo de los pinos altísimos y de árboles del "maple" que produce la azúcar de la Nueva Inglaterra, se entrega Paulino a llenar sus pulmones del oxígeno que le da la resistencia para acometer a sus grandes batallas.

Paulino no es gran boxeador. Tampoco es una notabilidad en "punch". Pero la naturaleza le dotó de una fuerza prodigiosa y de un poder de resistencia admirable. El aire de los montes le permite conservar tal resistencia. Y es a esos montes que deberá Paulino mañana, el ser campeón peso completo del universo.

En la falda de este monte hay un círculo de pinos cuya edad debe oscilar entre los trescientos y los mil años. Arbustos espesos guardan la entrada al círculo. Arrastrándonos debajo de esos arbustos logramos encontrarnos a medio día en un lugar casi oscuro. Allí sentados en el suelo los artistas Luciano Gastón, Gregorio Unero, José Beutrán, Paulino Fernández, Leandro Gastón, y Carlos Martínez, que forman la Rondalla Usandizaga, se sentaron con sus bandurrias y su laud para festejar a su ídolo.

Don Valentín Aguirre, que en su mocedad fué luchador y peleador, teniendo todavía una cicatriz como recuerdo de su memorable pelea con el demonio de Barbados, Joe Walcot, y que hoy es banquero acaudalado en la Gran Ciudad, trajo a la rondalla a las montañas y así la música española se oyó por primera vez en la "tierra santa" americana.

Sentados en el suelo, los artistas de la rondalla, Aguirre, este corresponsal y su señora, probamos el pan de la hospitalidad vascuense. Paulino mismo nos sirvió exquisito pollo asado, bautizado con vino de los viñedos de la granja, que no es otro que el agua pura de sus manantiales.

Y después del almuerzo, en la semi oscuridad formada por el círculo de árboles y arbustos, mientras la rondalla hacía vibrar el aire con los arpegios mágicos de la música de Vizcaya, Paulino y Don Valentín, con voz robustísima entonaron el maravilloso "Guernika-co Arbola",—el himno nacional de los vascos. El eco repercutiendo por los montes habrá conmovido a las madres puritanas de Hoosick Falls pensando que tal vez una voz desde regiones desconocidas hablaba en idioma desconocido. Paulino es peleador,—no barítono. Don Valentín es banquero, no bajo de ópera. Y este corresponsal no cantó. Paulino es un muchacho crecido. No está quieto un instante. Su amor hacia el pugilismo es tan intenso, que contínuamente se le ve haciendo pases. Sus interlocutores a menudo son víctimas de esos pases.

**ODISEA DE ARTISTA**

Luciano Gastón, el director de la rondalla, contó a Paulino el relato de sus viajes por toda la América. Estuvo ocho años en Buenos Aires; fué luego a Santiago de Chile, y de ahí a Lima y a otras ciudades hispanoamericanas, llegando a la Habana, donde triunfó en Payret, y en Martí; a México, donde hizo ruido en el "Esperanza Iris"; a Nueva York, donde sus conciertos por radio le han dado nombre y fortuna.

Paulino oía embelesado el relato. Vestía Paulino ese día un pantalón de tussah japonés cogido con una faja de seda azul. su inseparable boina echada a un lado, su inseparable sonrisa, dejando ver los destellos de oro que reemplaza a la dentadura natural.

La noche anterior, reunidos en los escalones del ayuntamiento, la Rondalla había divertido a Hoosich Falls, con su concierto y las piezas españolas se reptieron casi hasta después de la media noche.

**UNA NOCHE DE LOCURA**

Paso dobles toreros, el Gallito, Pacomio, Valencia, La Paloma, y otros terminaban siempre con el Guernikaco Arbola, William Carey, olvidando las preocupaciones de millonario, se entregaba al baile sobre el pavimento de granito, meciéndose en los brazos de una robusta labriega de pelo rojo como el ladrillo, mientras que Don Valentín Aguirre y el periodista mexicano Lamberto Alvarez Gayou trataban de bailar una cuadrilla.

Hoosick Falls se enloqueció esa noche. Estaba allí su Carey, haciendo piruetas de mozalbete escolar.

Y no era que el licor añejo que para los repórters trajese Carey, surtiera sus efectos y provocase la hilaridad general. Era de morirse de risa al ver a estos adustos banqueros echando la cana al aire, y a estos robustos púgiles entregándose al baile que "no está en su línea".

Monsieur Arthus, el inseparable guardián de Paulino, hizo lo imposible por llevarse a su famoso pupilo. Berthys Perry, el gerente, rogó a Carey, pero nada pudo acabar con la velada hasta que la media noche hizo entrar en razón a una multitud enloquecida con el entusiasmo de un pugilista bailando y de un banquero venerable haciendo piruetas.

**PRACTICANDO EL BOX**

Paulino se entrena con tres magníficos compañeros. El mejor del triunvirato es Benny Touchstone, joven hijo de la Florida, cuya rapidez, habilidad y fuerza le han ganado buena reputación en los circos del box. Jack de Have es un gran peleador. Buddy Howard, fué monarca de los aficionados grandes.

A Jack de Mave lo noqueó Paulino en un momento de descuido. Benny tiene el cuerpo adolorido, y Howard dice que será esta la última vez que se entrene con Paulino.

No hay duda que Paulino ha progresado mucho. Pega con mayor rapidez, con mejor precisión, y con mayor efectividad. Su resistencia crece de día en día.

Herbert Kauffman, el filósofo-cartanista del New York American que está pasando su verano en estos montes, me decía:

"El futuro campeón mundial, será el campeón más popular del mundo. Paulino sabe hacerse querer de todos".

(Continuará mañana).

## Ed Walsh permitió 4 hits a los Browns y los derrotó por 5 a 3

En el inning final fué en el que el San Luis pudo hacer todas sus carreras

SAN LUIS, junio 20. (AP).—Ed. Walsh pitcheó un juego de cuatro hits y empujó dos carreras con otros tantos singles en cuatro veces al bate, dominando así los Medias Blancas a los Carmelitas e igualando la serie con un triunfo para cada team.

Walsh se debilitó en el noveno y los Carmelitas anotaron tres carreras en una tarda reacción Crowder y Kimsey sintieron el empuje de los bates del Chicago y Ogden terminó el juego en el noveno, permitiendo uno de los catorce hits que le batearon al San Luis.

| CHICAGO | V. | C. | H. | O. | A. | E. |
|---|---|---|---|---|---|---|
| Metzler, lf. | 5 | 0 | 0 | 3 | 0 | 1 |
| Shires, 1b. | 4 | 0 | 1 | 8 | 0 | 0 |
| Hoffman, rf. | 5 | 0 | 2 | 2 | 0 | 0 |
| Watwood, cf. | 4 | 1 | 1 | 6 | 0 | 0 |
| Kamm, 3b. | 4 | 0 | 1 | 1 | 1 | 0 |
| Cissell, ss. | 4 | 2 | 4 | 2 | 3 | 0 |
| Kerr, 2b. | 4 | 1 | 2 | 4 | 4 | 0 |
| Berg, c. | 3 | 1 | 1 | 1 | 1 | 0 |
| Walsh, p. | 4 | 0 | 2 | 0 | 1 | 0 |
| Totales. | 37 | 5 | 14 | 27 | 10 | 1 |

| SAN LUIS | V. | C. | H. | O. | A. | E. |
|---|---|---|---|---|---|---|
| McNeely, rf | 4 | 0 | 0 | 2 | 1 | 0 |
| Mc Gowan cf. | 3 | 0 | 0 | 4 | 1 | 0 |
| Manush, lf. | 3 | 1 | 1 | 2 | 0 | 0 |
| Blue, 1b. | 3 | 1 | 1 | 6 | 0 | 0 |
| Kress, ss. | 3 | 1 | 2 | 2 | 1 | 0 |
| O'Rourke, 3b. | 4 | 0 | 0 | 0 | 3 | 0 |
| Melillo, 2b. | 3 | 0 | 0 | 1 | 4 | 0 |
| Manion, c. | 2 | 0 | 0 | 7 | 1 | 0 |
| Schang, c. | 2 | 0 | 0 | 3 | 1 | 0 |
| Crowder, p. | 1 | 0 | 0 | 0 | 1 | 0 |
| Kimsey p. | 1 | 0 | 0 | 0 | 1 | 0 |
| Ogden, p. | 0 | 0 | 0 | 0 | 0 | 0 |
| Badgro (1). | 0 | 0 | 0 | 0 | 0 | 0 |
| Schulte (2). | 1 | 0 | 0 | 0 | 0 | 0 |
| Totales. | 30 | 3 | 4 | 27 | 12 | 0 |

(1) Bateó por Kimsey en el 8o.
(2) Bateó por Melillo en el 9o.

**Anotación por entradas**

| | | | | |
|---|---|---|---|---|
| Chicago | 020 | 200 | 010 | 5 |
| San Luis. | 000 | 000 | 003 | 3 |

Empujadores: Berg 2; Walsh 2; Cissell; Kress.—Two base hits: Hoffmann; Cissell 2: Blue.—Three base hits: Watwood; Shires.—Bases robadas: Hoffmann; Berg. — Sacrifice: Berg.—Double plays: Berg; Cissell y Shires.—Quedados en bases: Chicago 8; San Luis 5. — Bases por bolas: Walsh 4; Crowder 1; Kimsey 1—Ponchados: Walsh 1; Crowder 4; Kimsey 2; Ogden 1. — Hits a los pitchers: Crowder 10 en 5 innings (salió sin out en el sexto); Kimsey 3 en 3 innings); Ogden 1 en 1.—Dead ball: alsh a Badgro.—Passed balls: Berg.—Pitcher perdedor: Crowder.—Umpires: Dineen y Nallin.—Tiempo: 1.50.

## La Goleta Sachem fué la que ganó la regata en Long Island Sound

Le sacó dos horas de ventaja a la más próxima y fué piloteada por Alden

NUEVA LONDRES. Junio 20. (A. P.)—La regata del American Yacht Club en Long Island Sound que terminó aquí hoy fué ganada por la goleta Sachem propiedad de Rowe B. Metcalf de Providence R. I., piloteada por John G. Alden de Nueva York. Manejada admirablemente el Sachem aunque clasificada en la segunda división superó en velocidad velera a todos sus rivales y llegó dos horas antes que la embarcación más próxima de la primera división, el balandro de 12 metros Iris de W. A. W. Stewart piloteado por C. Sherman Hoyt de Nueva York.

El Sachem llegó a Nueva Londres a las 7:11; 21 hoy cubriendo la distancia desde Rye en aproximadamente 9:37:10 y el próximo contendiente que terminó en la primera división fué el Mirage, cuyo propietario Robert Mahstedt de la Nueva Rochela lo piloteó haciendo el trayecto en 10:54:47. El Valencia de John D. Sgethar de Rye, que estuvo al timón llegó a la meta a las 11.58:19.

Entre los otros yachts que figuraban en los 19 participantes en la regata se contaban el Malabar VIII y la Pinta ambos de los cuales compitieron en la regata trasatlántica a España el año pasado.


**INFALIBLES**

UNA duración extraordinaria y un servicio más largo son características tan identificadas con la marca Champion como su construcción de silimanita de dos piezas, a prueba de escapes. Use Vd. la bujía recomendada por la mayoría de los automovilistas. La eficacia de las Bujías Champion es absolutamente infalible bajo cualesquiera condiciones.

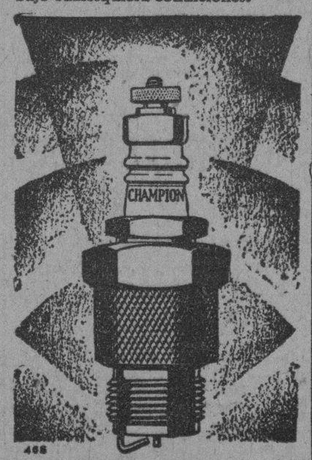


Representante de la fábrica:
C. H. MacKay
Avenida 7, entre 34 y 36, Miramar
Habana

CHAMPION
Confiables para todo motor
Toledo, Ohio, E. U. A.



PARTE VALIDA

DE LAS CAJETILLAS DE "GENER" QUE PUEDEN MANDARSE EN LUGAR DE LA CAJETILLA ENTERA

Cualquiera otra parte que no sea la que aparece en el grabado, no tendrá valor para este Concurso



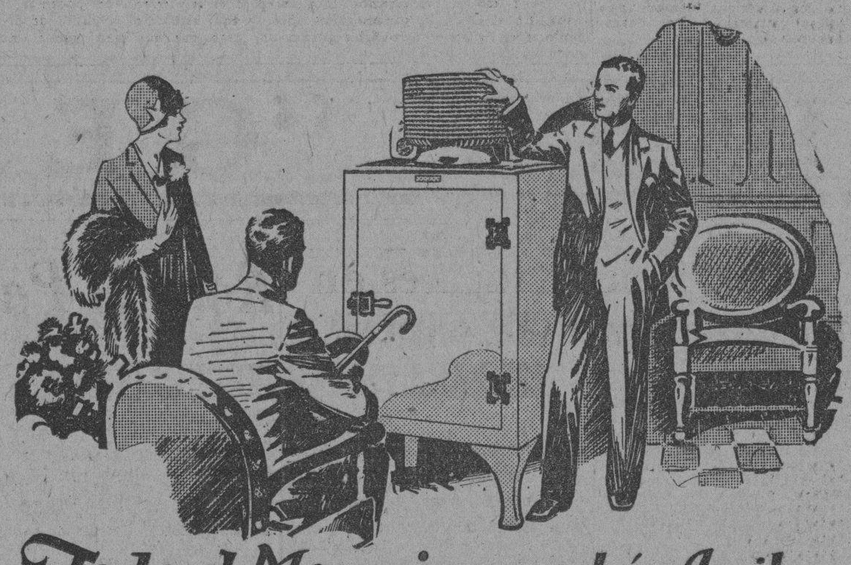

Todo el Mecanismo está Arriba
No se ve, nunca hace falta engrasar
y apenas se oye!

El Refrigerador GENERAL ELECTRIC es tan sencillo que no tiene ni una sola pieza movible descubierta. Tampoco tiene ni una correa, ni ventilador, ni un tubo de desague, ni conexiones, ni cajas de estopa. Dentro de la caja hermética que encierra **todo** el mecanismo está también el suministro permanente de aceite, que no puede evaporarse. Ni el polvo, ni nada extraño, puede alcanzarlo y disminuir su eficacia. Año tras año resguarda los cojinetes contra el desgaste.

Su mecanismo externo, sobrepuesto, hace que todo el calor generado en él por el motorcito, así como el extraído del gabinete, se disipe de éste para arriba, sin que lo atraviese.

Su motor de construcción especial de gran rendimiento, consume muy poca corriente.

La cámara de congelación, notablemente pequeña, deja en todos los modelos más espacio aprovechable, en el gabinete, que el disponible en cualquier otro refrigerador de las mismas dimensiones exteriores. En cuanto a ruido, sólo podemos invitar a oir por si mismo este refrigerador, para cerciorarse de lo silencioso que es.

*Cada aparato lo construye y garantiza la GENERAL ELECTRIC la casa constructora de material eléctrico mayor del mundo.*

GENERAL ELECTRIC
COMPANY OF CUBA


## LA PRIMER SERIE DE IMPORTANCIA DARA COMIENZO HOY EN EL YANKEE STADIUM ENTRE NEW YORK Y FILA

Babe Ruth y Meusel, los dos inválidos, podrán tomar parte en esta serie en la que se verán frente a frente a los dos teams más fuertes de la Liga Americana.—El Fila con siete juegos y medio de ventaja

NUEVA YORK, junio 20 (AP).—La primer serie de verdadera importancia en 1929 comenzará en el Yankee Stadium mañana cuando los Campeones del Mundo se encuentren con los Atléticos de Connie Mack que tanta ventaja les llevan en dos juegos de la serie de cinco que se jugarán en tres días.

Aunque la temporada a penas si está en su tercera parte, la serie es importantísima porque servirá para decidir si la máquina de Filadelfia es tan invencible como lo ha parecido durante los dos primeros meses de la campaña.

Los Atléticos que estuvieron hoy inactivos lo mismo que los Yankees llegarán al Stadium de éstos con una ventaja de 7 y medio juegos sobre los Campeones que ocupan el segundo lugar. Aunque los Yankees bahriesen con la serie Filadelfiana todavía tendría la delantera por 2 y medio juegos y escasos son los partidarios de los Yankees que se atreven a creer que el team de Huggins puede realizar tal proeza. Con pitchers como los que Mack puede presentar, es decir, Grove, Walberg, Rommell Quinn, Earnshaw, Orwoll y Enmke lanzándolos a la brecha en el momento decisivo.

Contra este grupo de lanzadores Huggins tendrá que contentarse con Pennock, Hoyt, Pipgras, Heimach y Wells, teniendo en reserva a Zachary y Wiley Moore. En esta lista solo Hoyt y Wells han sido ganadores consistentes esta temporada.

Sin embargo los Yankees tendrán la ventaja de que Ruth y Meusel los dos inválidos tomarán parte en los juegos. El Bambino jugó unos cuantos innings en el juego con Boston el miércoles después de estar cruzado de brazos desde el 16 de junio con un catarro peligroso. Meusel también inactivo durante una porción de días con un ataque de neuritis volvió a las filas un poco antes y ha estado bateando duro desde su regreso.

Los fanáticos de Filadelfia estarán algo inquietos, temiendo que se desvanezcan las esperanzas de ganar el pendón de 1929, hasta que no termine la serie. Recuerdan que cuando los Atléticos llegaron al Yankee Stadium el último septiembre iban a la cabeza de la liga por medio juego y después de la serie se hallaban en segundo lugar habiendo perdido tanto terreno que los Yankees ganaron su tercer pendón consecutivo y su segundo campeonato del mundo.

Miller Huggins espera enviar a Pennock y a Hoyt al box en los dos primeros juegos de mañana. Mack acaso dependa sobre sus ases zurdos Grove y Walberg. Dos juegos más se jugarán el sábado y uno el domingo.

## LOS JONRONEROS

A continuación van los nombres de los players que ayer batearon hits de cuatro esquinas:

| | |
|---|---|
| Wilson, Cubs. | 2 |
| Hornsby, Cubs. | 1 |
| High, Cardinals. | 1 |
| Leach, Giants. | 1 |
| Hurst, Phillies. | 1 |
| Averill, Indians. | 1 |
| Alexander, Tigers. | 1 |

**LEADERS EN LN NACIONAL:**

| | |
|---|---|
| Hafey, Cardinals. | 18 |
| Klein, Phillies. | 18 |
| Ott, Giants. | 17 |
| Wilson, Cubs. | 16 |
| Jackson, Giants. | 13 |
| O'Doul, Phillies. | 13 |
| Hurst, Phillies. | 13 |
| Bottomley, Cardinals. | 13 |

**LEADERS EN LA AMERICANA:**

| | |
|---|---|
| Gehrig, Yankees. | 19 |
| Simmons, Athletics. | 14 |
| Foxx, Athletics. | 11 |
| Ruth, Yankees. | 10 |
| Averill, Indians. | 8 |
| Alexander, Tigers. | 8 |

**TOTAL POR LIGAS:**

| | |
|---|---|
| Liga Nacional. | 322 |
| Liga Americana. | 322 |
| Gran Total. | 644 |

## Vic Sorrell permitió solamente siete hits a los de Peckinpaugh

Los Tigres apalearon a Jimmy Zinn. Averill y Alexander batearon jonrones

CLEVELAND, junio 20, (AP.) — Los Tigres apalearon a Jimmy Zinn despiadadamente al ganar su segundo juego al Cleveland, por 8 a 4.

Vic Sorrell en el box de los Felinos, contuvo a la tribu en siete hits y alcanzó su novena victoria de la temporada y su sexta consecutiva.

Averill, de los Indios, y Alexander, de los Tigres, batearon cuadrangulares, ambos con un hombre en base.

| DETROIT | V. | C. | H. | O. | A. | E. |
|---|---|---|---|---|---|---|
| Johnson, cf. | 5 | 2 | 2 | 6 | 0 | 0 |
| Fothergill, lf. | 4 | 0 | 1 | 2 | 0 | 0 |
| Gehringer, 2b. | 3 | 1 | 1 | 0 | 5 | 0 |
| Hellmann, rf. | 4 | 0 | 1 | 2 | 0 | 0 |
| McManus 3b. | 5 | 2 | 2 | 1 | 0 | 0 |
| Alexander, 1b. | 4 | 1 | 2 | 12 | 0 | 0 |
| Shea, c. | 5 | 1 | 2 | 3 | 0 | 0 |
| Westling, ss. | 4 | 1 | 1 | 1 | 1 | 0 |
| Sorrell, p. | 5 | 0 | 1 | 0 | 3 | 0 |
| Totales. | 39 | 8 | 13 | 27 | 9 | 0 |

| CLEVELAND | V. | C. | H. | O. | A. | E. |
|---|---|---|---|---|---|---|
| Jamieson, lf. | 4 | 1 | 1 | 3 | 0 | 0 |
| J. Sewell, 3b | 4 | 0 | 0 | 1 | 1 | 1 |
| Averill cf. | 3 | 1 | 1 | 2 | 0 | 0 |
| Fonseca, 1b. | 4 | 1 | 2 | 7 | 0 | 0 |
| Falk, rf. | 2 | 0 | 1 | 0 | 0 | 0 |
| Lind, 2b. | 2 | 0 | 0 | 2 | 1 | 1 |
| Porter (1). | 1 | 0 | 0 | 0 | 0 | 0 |
| Burnett, 2b. | 1 | 1 | 0 | 2 | 1 | 0 |
| Tavener, ss. | 4 | 0 | 1 | 3 | 7 | 0 |
| L. Sewell, c. | 3 | 0 | 0 | 7 | 1 | 0 |
| Hauser (2) | 1 | 0 | 0 | 0 | 0 | 0 |
| Hartley, c. | 0 | 0 | 0 | 0 | 0 | 0 |
| Zinn, p. | 3 | 0 | 1 | 0 | 0 | 0 |
| Myatt (3). | 1 | 0 | 0 | 0 | 0 | 0 |
| Totales. | 33 | 4 | 7 | 27 | 11 | 2 |

(1) Bateó por Lind en el 5o.
(2) Bateó por . Sewell en el 8o.
(3) Bateó por Zinn en el 9o.

**Anotación por entradas**

| | | | | |
|---|---|---|---|---|
| Detroit. | 100 | 201 | 130 | 8 |
| Cleveland. | 201 | 000 | 010 | 4 |

Empujadores: Heilmann 2; Fothergill 2; Alexander 2; Johnson; Shea; Averill 2; Falk; Tavener.—Two base hits: Gehringer; Zinn; Falk; Mc Manus; Fothergill; Tavener—Home runs Averill; Alexander. — Base robada: Fonseca—Sacrifices: J. Sewell; Heilmann.—Double plays: Tavener, Lind y Fonseca.—Quedados en bases: Detroit 9; Cleveland 7.—Bases por bolas: Zinn 4; Sorrell 4. Struck outs: Zinn 7; Sorrell 2. — Umpires: Van Graslin; Owens y Geisel.—Tiempo: 2.09.

## La labor de Olivares

Bateó dos hits en el primer juego, pero en el segundo no dió ni un single

LOUISVILLE, junio 20. (AP).—Olivares fildeó irreprochablemente y bateó .333 al ganar los Coroneles el double-header al Minneapolis ambos juegos por 4 a 3. Figuró además en un double play en el primero de ellos.

Primer Juego.

| Box score: | V. | C. | H. | O. | A. | E. |
|---|---|---|---|---|---|---|
| Olivares, ss. | 3 | 1 | 2 | 4 | 3 | 0 |

Segundo Juego.

| Box score: | V. | C. | H. | O. | A. | E. |
|---|---|---|---|---|---|---|
| Olivares, ss. | 3 | 0 | 0 | 0 | 3 | 0 |

## LOS 6 DE LA FAMA

Jimmy Foxx y Frank O'Doul volvieron a cambiar puestos en el orden del selecto grupo de los Seis de la Fama ayer al no conectar el segundo contra los Gigantes. Foxx subió al primer puesto sin levantar el bate porque O'Doul bajó de .400 a .393. Hornsby el único otro de los que forman el círculo de los Caballeros del Diamante obtuvo dos hits de los lanzadores Cardenales en cuatro tentativas y aumentó tres puntos hasta .335.

| Jugadores | J. | Ab. | C. | H. | Pc. |
|---|---|---|---|---|---|
| Foxx, At. | 53 | 202 | 44 | 80 | .396 |
| O'Doul, Cuáq. | 54 | 214 | 52 | 84 | .393 |
| Hornsby, Osez. | 57 | 212 | 53 | 71 | .335 |
| P. Waner, Pit. | 56 | 217 | 47 | 71 | .327 |
| Gehrig, Yank. | 54 | 193 | 51 | 63 | .326 |
| Ruth, Yankee | 38 | 135 | 34 | 43 | .319 |


Yugos de Nácar

Estilos originales, muy vistosos y elegantes.

Para hombres de gusto!

Vea en los buenos establecimientos los nuevos modelos de

Krementz
garantizados para siempre

el mejor fabricante de joyería para caballeros.



Por qué
Son millones
Los que dicen
"Junto a Mí
Sólo Quiero
"B. V. D."

RAZON No. 23

La ropa interior "B.V.D." disminuye grandemente los efectos del calor, tanto como los de la humedad. Su amplio corte, científicamente correcto, y su nansú de tratamiento especial, aceleran la evaporación del sudor.

Insista!
en exigir esta etiqueta tejida en rojo

MADE FOR THE B.V.D. BEST RETAIL TRADE
Marca Registrada
The B.V.D. Company, Inc.
New York
Unicos fabricantes de la ropa interior "B. V. D."


M.E.C.D. 2016

# Comienza Hoy la Importante Serie Atléticos y Yankees en New York

La tribu de Connei Mack parece llevar superioridad a la gran serie que comienza hoy, en el estadio de los Yankees.—Si Pennock pudiera pitchear los Campeones del Mundo encontrarían una oportunidad para triunfar

(Por WILL WEDGE, del "New York Sun"

Esta tarde iniciarán los Yankees una importante serie de cinco juegos contra los Atléticos de Connie Mack, en Yankee Stadium, a efectuar en tres días. Hemos dicho importante, porque los teams contendientes son los que con más derecho luchan por la conquista del pennant, con la agravante de que los Yankees ya han ganado tres campeonatos consecutivos, y Connie Mack no quiere retirarse sin antes haber fabricado otro team ganador, para acabar con la tribu de Huggins. Tal las cosas, y faltando poco para esa grandiosa serie, nada mejor para los fans, que un análisis de esos dos clubs.

Los Atléticos parecen dispuestos a hacer este año todo lo que han hecho los Yankees en anteriores temporadas, y un poco más. Los hombres de Huggins han hecho muy buen papel en sus terrenos, pero los Elefantes Blancos lo han hecho mejor aún en Shibe Park y ésta es la ruta que seguirán en lo que queda de temporada.

Ha sido verdaderamente desesperante que cuando los Yankees han verificado su mejor estancia en sus terrenos, los Atléticos se han sostenido firmemente en el primer lugar, sin perder un solo game. La distancia entre los dos clubs es de ocho juegos completos, a pesar de la demostración hecha por los Yankees cuando arribaron a los terrenos del Bronx.

Durante la invasión de los clubs del Oeste, los Yankees solo perdieron cuatro juegos, y en ese mismo período de tiempo, los Atléticos solamente perdieron dos. El slump que los Yankees han venido pidiendo para la tribu de Mack, no se ha materializado. Los Atléticos no han mostrado tendencias a caer en un slump. Ha sido una gran hazaña la que han efectuado en ésta tercera parte de la temporada, pues son muy pocos los clubs que terminan una campaña sin haber tenido un slump, por muy pequeño que sea. Puede que no suceda, pero si así ocurre, esto irá en contra de las normas ya establecidas. Un slump en el team de Mack es la única esperanza que tienen los hombres de Huggins por ahora, porque si los Atléticos mantienen el paso que llevan, acabarán de echar a tierra sus probabilidades de capturar un cuarto pennant consecutivo.

Para dar a ustedes una idea de la fortaleza actual de los Atléticos, y de la consistencia que han demostrado hasta ahora, recordemos el hecho de que hasta principios de esta semana, no perdieron dos juegos en sucesión. Eso es algo verdaderamente notable, que pudiera considerarse como una indicación de la superioridad del club, y del juego "steady" que han desarrollado desde que se rompieron las hostilidades en Abril.

Los Atléticos han perdido menos juegos que cualquier otro club de la Liga. En la casilla de las derrotas aparece un número trece, y éstas han sido en pequeña escala, una cada cuatro o cinco victorias.

Ahora hagamos una comparación con los Yankees. Los representantes de la ciudad de New York no han caído en ningún desesperado slump, pero han perdido muchos juegos consecutivamente. Hace poco perdieron tres contra los Senadores, dos con el Cleveland, dos con el Detroit y dos con los Red Sox.

Los Atléticos por el contrario, han tenido muy buenos rallies ganadores. Su mejor cadena de victorias fué la de once, que terminó M. Gaston, de los Red Sox, que dicho sea de paso, ha pitcheado una gran pelota esta temporada. Además de esa racha, los Elefantes Blancos han tenido otra cadenita de seis victorias consecutivas, una de tres, y cinco de dos.

Los Yankees tuvieron al principio un buen rally de ocho victorias, pero todo fué para perder más tarde cinco juegos en sucesión. Han ganado también cinco juegos seguidos a expensas de los White Sox, y dos veces han acumulado tres victorias seguidas.

Los Atléticos solo han perdido cinco juegos de sus últimas treinta salidas, pero los Yankees piensan acabar en la serie que se avecina, y acortar la distancia que los separa del primer lugar de la Liga.

Los Atléticos solo han sido blanqueados una vez, y fué contra Walter Miller, del Cleveland. En ésto los Yankees se encuentran al mismo nivel, pues su única derrota fué contra Danny McFayden del Boston, que los dejó en cal viva.

Los Yankees han tenido tardes en que han acumulado hits hasta cansarse, pero no han podido igualar el record de los Atléticos de 24 carreras por 6 contra los Red Sox de Boston, el primero de Mayo, cuando acumularon la alta cifra de 29 hits.

Los únicos teams que han logrado más victorias contra los Atléticos han sido los Yankees, los Red Sox y los Tigres. Los Yankees y los Red Sox los han derrotado dos veces. Hoyt y Moore fueron los pitchers que usó Huggins.

Los Tigres han tenido la distinción de haber derrotado a los Atléticos mayor número de veces. Han ganado tres juegos y han perdido cuatro. Victor Sorrell, el pitcher derecho de veintisiete años, del Detroit, ha sido el único que ha logrado dos victorias contra los Elefantes Blancos. George Uhle ha sido el otro que ha logrado una victoria sobre Connie Mack, pero fué derrotado hace poco, por primera vez en la temporada, en trece innings, con score de seis carreras por cinco. Grove fué el pitcher victorioso.

Grove ha ganado nueve juegos, y ha perdido uno, habiendo ganado sus últimas seis salidas. Rommel ha ganado seis juegos consecutivos también, con una sola derrota. Earnshaw y Walberg han ganado siete juegos y han perdido dos, habiendo ganado el primero sus últimas cinco salidas, y el segundo sus últimas cuatro.

El record de Quinn es de cuatro ganados y dos perdidos, terminando el staff Shores y Ehmke, con dos victorias y dos derrotas.

Los Atléticos han ganado casi todos sus juegos por amplio margen, lo que es natural, pues se encuentran en el primer lugar de la Liga en batting, y han acumulado más carreras que cualquier team de ambas Ligas. Han hecho 48 carreras más que los Yankees.

Y se encuentran empatados en fielding en el primer lugar de la Liga, con los Yankees y los Senadores. Los Atléticos y los Yankees han hecho menos errores,—47. Los Atléticos no han estado muy bien en el departamento de los doble-plays,—el Cleveland es el leader con 59.—pero han hecho más que los Yankees. Parece que los Yankees no aventajan a los Elefantes Blancos en nada este año, pero no es así, los Yankees han hecho un triple play, y tienen uno más que los Atléticos.

Los Yankees, que se encuentran en segundo lugar en el standing de los clubs, están terceros en cuanto a batting se refiere. Están a 15 puntos por debajo de los Tigres, y a 23 de los Atléticos. El batting de Ruth ha sido un handicap para la novena. Gehrig ha caído hasta 304, desde que Ruth ha abandonado el team, pero sigue presidiendo la corona de los home runs con 18.

En Hoyt, Heimach Pipgras y Wells los Yankees tienen cuatro buenos pitchers, listos para contener a los Atléticos. Y si Pennock pudiera pitchear en esa serie, y lograra ganar uno de los juegos contra los Atléticos, Huggins tendría muchas preocupaciones, pues de todos es bien sabido que los Atléticos siempre han sido fáciles víctimas de los champions del mundo.

## Hubbell comenzó mal, pero después del 3o. estuvo intransitable

Solamente en el inning de recoger los bates, Hurst le disparó un jonrón

(FILADELFIA, junio 20. (AP).—Los Gigantes ganaron su tercer juego seguido a los Cuáqueros por 11 a 6. Carl Hubbell estuvo incierto en un principio pero no permitió que le anotasen carreras después del tercer inning, exceptuando el noveno en que Donald Hurst empujó su décimo tercer jonrón. Leach bateó otro por los ganadores en el octavo acto.

Los bateadores neoyorkinos están acrecentando sus promedios al bate en esta serie y el barraje de diecisiete hits hizo que el total en ella llegase a 55, o a razón de 18.1|3 por juego.

**NEW YORK**

| | V. | C. | H. | O. | A. | E. |
|---|---|---|---|---|---|---|
| Roush, cf. | 5 | 2 | 3 | 3 | 0 | 0 |
| Leach, lf. | 6 | 4 | 3 | 0 | 0 | 0 |
| Lindstrom, 3b | 5 | 1 | 2 | 2 | 1 | 0 |
| Ott, rf. | 5 | 1 | 2 | 4 | 0 | 0 |
| Terry, 1b. | 5 | 1 | 2 | 10 | 0 | 0 |
| Cohen, 2b | 5 | 1 | 2 | 2 | 3 | 0 |
| Jackson, ss. | 4 | 0 | 1 | 3 | 4 | 0 |
| O'Farrell, c. | 4 | 1 | 0 | 3 | 1 | 0 |
| Hubbell, p. | 5 | 0 | 2 | 0 | 2 | 0 |
| Totales | 44 | 11 | 17 | 27 | 11 | 0 |

**FILADELFIA**

| | V. | C. | H. | O. | A. | E. |
|---|---|---|---|---|---|---|
| Tohmpson, 2b. | 4 | 1 | 1 | 4 | 0 | 1 |
| O'Doul, lf. | 4 | 0 | 0 | 3 | 0 | 1 |
| Southern, cf | 5 | 0 | 1 | 2 | 0 | 0 |
| Hurst, 1b | 5 | 1 | 2 | 9 | 3 | 0 |
| Whitney, 3b. | 4 | 1 | 1 | 2 | 5 | 0 |
| Klein, rf. | 1 | 1 | 0 | 2 | 0 | 0 |
| Friberg ss. | 3 | 1 | 2 | 2 | 5 | 1 |
| Davis, c. | 3 | 1 | 1 | 2 | 0 | 0 |
| Roy, p. | 3 | 0 | 2 | 1 | 0 | 0 |
| Elliott, p. | 0 | 0 | 0 | 0 | 0 | 0 |
| Peel (1) | 1 | 0 | 0 | 0 | 0 | 0 |
| Totales | 33 | 6 | 10 | 27 | 13 | 3 |

(1) Bateó por Roy en el 8o.

**Anotación por entradas**

| | | | | |
|---|---|---|---|---|
| New York | 200 | 030 | 123 | —11 |
| Filadelfia | 131 | 000 | 001 | — 6 |

**Sumario**

Empujadores: Ott 3; Terry; Cohen 3; Leach 2; Hubbell 2; Hurst 2; Roy 2; O'Doul; Friberg.—Home runs: Leach; Hurst.—Two base hits: Ott; Hubbell.—Bases robadas: Terry; O'Farrell.—Sacrifices: Thompson; O'Doul; Jackson.—Double plays: Hurst, Friberg a Hurst; Jackson a Terry.—Quedados en bases: New York 9; Filadelfia 8.—Bases por bolas: Roy 1; Hubbell 5; Elliott 1.—Struck outs: Roy 1; Hubbell 2.—Hits a los pitchers: Roy 13 en 8 innings; Elliott 4 en un inning.—Dead ball: Hubbell a Davis.—Pitcher perdedor: Roy.—Umpires: Moran; Pfirman y Stack.—Tiempo: 2.06.

## Notas del Concurso

**Este Escrutinio se refiere exclusivamente a nuestro Cupón número cincuenta y nueve. El próximo Escrutinio Global lo publicaremos el domingo, de acuerdo con el sistema que hemos establecido.**

# COMENTARIOS SOBRE LAS GRANDES LIGAS

Era día de examen en la Academia de base ball y John Kieran, presidente del tribunal, parecía listo para hacer morder el polvo a los alumnos que se presentasen ante él.

Un joven de mediana estatura, vistiendo traje gris con corbata de vivos colores fué el primero en caer en el jamo y a preguntas directas que le hizo, dijo llamarse Stanley Raymond Harris, de los Harris de Port Jevis, New Jersey, aseguró seguir como profesión la carrera basebolera y dijo controlar la dirección de un grupo de players que defendían al team Detroit Tigers. Inmediatamente empezó el examen, y las preguntas y respustas surgieron en esta forma:

—¿Qué cree usted de su team, Mr. Harris?

—Que es bastante bueno—contestó Bucky. Tenemos hitting y aceptable fielding. Sólo necesitamos pitching, un poco de más pitching».

—Quienes son sus mejores pitchers?

—Uhle y Sorrell.

—¡Cómo! ¿No cuenta usted con Owen Carroll?

—No lo crea. Yo creo que Owen ha de ayudarnos mucho en los últimos meses de la season. Su record no es muy bueno este año, pero yo creo que ha de mejorar mucho antes de que pasen dos meses. Además, en caso de que falle tenemos a Whitehill, que es bastante efectivo y dos o tres novatos que lo pueden hacer muy bien.

—Cuáles son los puntos más fuertes de su novena?

—Todavía no lo sé muy bien. Nosotros tenemos una buena primera base en Dale Alexander. Fildea bastante y es un slugger formidable. Nuestro second baseman no tiene rivales en la Liga. Si acaso Lazzeri podría compararsele. Fildea mucho, es rápido en las bases y batea fuertemente. Marty McManus en la antesala encaja perfectamente y nuestro outfield habla por sí solo.

—Cuál es su impresión de Johnson, su nuevo outfielder?

### PUNTOS FUERTES

—Es excelente. No importa que haya lucido mal en la serie que celebramos con los Yankees. Usted sabe lo difícil que es fildear en el Stadium, debido a la colocación de las graderías. Roy es nuevo en este negocio y desconocía el juego que hay que darle a los batazos en el outfield. Por eso lució tan mal ante los fans. Yo creo, sin embargo, que en próximas visitas, jugando con espejuejos negros, demostrará a todos que es una de las luminarias de nuestro team.

—Es bueno al bat?

—Seguro, y tira brillantemente a las bases, fildea muy bien y es muy rápido en los jardines y en las bases.

—Y ¿qué cree usted de sus otros outfielders?

—Bueno, cuando Harry Rice esté en condiciones, jugará regularmente en el center field. Ahora está enfermo con un tobillo lesionado. Nuestro pitcher Prudhomme le dió un pelotazo en unas prácticas de batting hace días y estará fuera de juego una semana por lo menos. Pero cuando retorne jugará el center, con Johnson en el left y Heilmann en el right. El trío, como usted ve, no es de lo más malo que hay en la Liga, verdad?

### PUNTOS DEBILES

—Seguro, pero, dígame ahora: ¿cuáles son los puntos débiles de su club?

—Nuestro pitching es débil, de eso no hay duda posible, y nuestro short stop no es lo consistente que debiera.

—¿Cómo? Está usted descontento con Schuble?

—Como no he de estarlo, si me ha perdido muchos juegos con sus marfiladas. El lució mucho en el estrenamiento, pero ahora me ha probado que no tiene condiciones para jugar regularmente en el Big Show. Navin ha comprado ahora a Wuestling, del Portland, y creo que si el muchacho resulta tan bueno como dicen, arreglará fácilmente nuestra situación.

—¿. . . . . . . . . . . ?

—Me han dicho que no quería reportar, pero Navin habló con el Juez Landis y Kenneth le ha hecho ver al muchacho su equivocación. Ya ha jugado algunos encuentros con nosotros, y parece bueno, pero yo no me atrevo a dar un juicio definitivo sobre él. La experiencia me dice que casi todos los novatos trabajan admirablemente cuando ingresan en las Mayores para caer después en un fuerte slump.

—¿Y qué nos dice de su catching?

—Yo creo que es excelente. Ese muchacho Phillips se está adaptando muy bien al trabajo y Shea nos resulta de gran utilidad.

### PROBLEMAS PERSONALES

—Bueno, ahora hablemos de usted. ¿Piensa usted jugar?

—No lo haré a menos que Gehringer se lesione.; Esa sería la única manera que me llevaría al line up. Mucha gente me ha recomendado que juegue el short, pero me parece tanto tratar de jugar por ahí después de haberme pasado catorce años en el ala derecha del infield.

¿Catorce años? ¿Lleva usted tanto tiempo en el Big Show?

—No, hombre, pero al decir catorce años, he contado los que pasé en las menores. Yo jugué solamente nueve años en el Washington.

—Bueno, y ¿por qué no coloca usted a Gehringer en el short y juega usted la segunda? Ese sería un buen cambio para el Detroit.

—No lo crea. Eso sería colocar a Gehringer en la misma posición en que yo me encuentro ahora. Charles no ha jugado nunca el short y se encontraría extraño en la posición. Yo creo que lo mejor será no efectuar cambios y esperar hasta que encontremos un buen torpedero. Si empiezo a cambiar posiciones, acabaré por no tener a nadie como regular.

### ABORDANDO TEMAS MAS AMPLIOS

—Quién cree usted que detenga a los Atléticos?

—Eso es precisamente lo que a mí me interesa saber.

—En New York creen que ustedes podrían hacerlo.

—Y eso mismo creemos nosotros, pero en el terreno no podemos hacer nada. En el Oeste les ganamos tres años, y aquí estuvimos a punto de dividir honores en la serie, pero Uhle perdió un juego que nos hizo después mucha falta. Yo creo, sinceramente, que los Yankees y nosotros podremos detenerlos en futuros encuentros.

—¿Y qué piensa usted de los Yankees?

—A mi juicio no son los mismos Yankees de antes, pero lo serán tan pronto como Ruth y Meusel retornen al line up. Ellos tienen mucho batting para que los olvidemos fácilmente. Yo creo que el único problema de ellos es el pitching, y si Pennock se compone, tenga la seguridad de que se harán de sentir.

—Y en cuanto a los Atléticos, ¿cree usted que conquisten el pennant?

—Oh, es muy temprano para conceder pennants a nadie. Muchas cosas pueden ocurrir todavía durante el verano. Sin embargo, nadie puede negar que hasta ahora están jugando muy buena pelota. Tienen a todos sus pitchers en condiciones y están bateando mejor que nadie.

—¿. . . . . . . . . . . ?

—Me han dicho que Earnshaw estaba decayendo, pero yo no lo creo. Le he visto pitchear y sé que está en condiciones. También lo están Eddie Rommell, Grove y Walberg. A Quinn no debemos contarlo. El calor lo matará cada vez que salga al box.

—Y en cuanto a los Browns, ¿qué opina usted del San Luis?

—Yo creo que nosotros lo superaremos. El San Luis tiene buenos pitchers y fildea bastante, pero carece de punch.

—Una última preguna, Harris, ¿dónde piensa usted terminar?

—Por de pronto en la primera visión. Puede que sea en tercer lugar o en segundo, pero tenga la seguridad de que será en la primera división. De todos modos, nosotros jugaremos siempre para ganar y haremos lo posible por cortar la ventaja que nos llevan los Atléticos.

DOMINO.

# Se Distinguió Cuyler Robándose Tres Bases Contra los Cardenales

## En el séptimo inning le dieron muchos hits a Liska y le ganaron

La recholata se formó en el séptimo inning. McFayden permitió sólo 8 hits

WASHINGTON, junio 20. (AP).—Los Medias Rojas dieron una salva de batazos a las curvas "underhand" de Ad Liska en el séptimo y batieron a los Senadores por 6 a 4.

Danny McFayden pitcheó todo el juego por el Washington limitándolo a ocho hits.

**BOSTON**

| | V. | C. | H. | O. | A. | E. |
|---|---|---|---|---|---|---|
| Reeves, 3b. | 3 | 2 | 2 | 2 | 3 | 0 |
| Scarritt lf. | 5 | 1 | 1 | 5 | 0 | 0 |
| Williams, cf. | 3 | 0 | 0 | 1 | 0 | 0 |
| Bigelow rf. | 3 | 1 | 2 | 1 | 0 | 0 |
| Barrett rf. | 1 | 0 | 0 | 0 | 0 | 0 |
| Regan, 2b. | 3 | 1 | 2 | 4 | 0 | 1 |
| Todt, 1b. | 5 | 0 | 1 | 9 | 0 | 0 |
| Berry, c. | 5 | 0 | 1 | 2 | 1 | 0 |
| Gerber, ss. | 2 | 0 | 1 | 3 | 3 | 1 |
| Ryan, ss. | 1 | 0 | 0 | 0 | 0 | 0 |
| MacFayden, p. | 2 | 1 | 0 | 0 | 4 | 0 |
| Rothrock (1) | 1 | 0 | 0 | 0 | 0 | 0 |
| Totales | 34 | 6 | 10 | 27 | 11 | 2 |

(1) Bateó por Gerber en el 7o.

**WASHINGTON**

| | V. | C. | H. | O. | A. | E. |
|---|---|---|---|---|---|---|
| Judge, 1b. | 4 | 0 | 1 | 15 | 0 | 0 |
| Rice, rf. | 4 | 0 | 0 | 1 | 0 | 0 |
| Goslin, lf. | 4 | 1 | 1 | 1 | 0 | 0 |
| West, cf. | 4 | 1 | 1 | 3 | 0 | 0 |
| Bluege, 3b. | 4 | 1 | 2 | 0 | 4 | 0 |
| Cronin, ss. | 4 | 1 | 2 | 1 | 2 | 1 |
| Tate, c. | 4 | 0 | 1 | 3 | 0 | 0 |
| Hayes 2b. | 2 | 0 | 0 | 1 | 4 | 0 |
| Myer, 2b. | 1 | 0 | 0 | 1 | 0 | 0 |
| Liska, p. | 2 | 0 | 0 | 0 | 2 | 0 |
| Brown, p. | 1 | 0 | 0 | 1 | 0 | 0 |
| Totales | 34 | 4 | 8 | 27 | 12 | 1 |

**Anotación por entradas**

| | | | | |
|---|---|---|---|---|
| Boston | 200 | 000 | 301 | — 6 |
| Washington | 020 | 002 | 000 | — 4 |

**Sumario**

Empujadores: Regan 2; Tate; Hayes; Bluege; Cronin; Scarritt 2; Bigeow; Todt.—Two base hits: Regan 2; Goslin.—Three base hit: Todt.—Sacrifices: Regan. — Double plays: Cronin a Hayes a Judge; Reeves a Gerber a Todt.—Quedados en bases: Boston 8; Washington 4.—Bases por bolas: Liska 5; Brown 1.—Struck outs Mac Fayden 1; Liska 2; Brown 1.—Hits a los pitchers: Liska 7 en 6 2|3 innings; Brown 3 en 2 1|3 innings.—Pitcher perdedor: Liska.— Umpires: Hildebrand; Moriarty y Guthrie.—Tiempo: 2.05.

## Y los Oseznos ganaron su cuarto juego consecutivo, esta vez siete por seis

CHICAGO, junio 20. (AP).—El Chicago ganó el cuarto juego consecutivo al San Luis por 7 a 6 y aumentó su delantera en el primer puesto de la Nacional sobre el Pitsburgh por medio juego.

Hack Wilson bateó un par de jonrones aumentando su total a 16 y Hornsby otro, su décimo del año. Kiki Cuyler robó tres bases totalizando así 21 en la temporada.

**SAN LUIS**

| | V. | C. | H. | O. | A. | E. |
|---|---|---|---|---|---|---|
| Douthit, cf. | 5 | 1 | 1 | 2 | 0 | 0 |
| High, 3b. | 4 | 1 | 1 | 0 | 2 | 0 |
| Frisch, 2b. | 3 | 0 | 0 | 1 | 5 | 0 |
| Bottomley, 1b. | 3 | 1 | 0 | 15 | 0 | 0 |
| Hafey, lf | 4 | 0 | 1 | 1 | 0 | 0 |
| Roettger, rf. | 4 | 2 | 2 | 2 | 0 | 0 |
| Smith c. | 1 | 0 | 0 | 2 | 1 | 1 |
| Jonnard, c. | 2 | 0 | 1 | 0 | 0 | 0 |
| Gelbert, ss. | 3 | 1 | 1 | 1 | 4 | 0 |
| Alexander, p. | 0 | 0 | 0 | 0 | 0 | 0 |
| Johnson, p. | 1 | 0 | 0 | 0 | 0 | 0 |
| Haid, p. | 1 | 0 | 0 | 0 | 1 | 0 |
| Mitchell, p. | 1 | 0 | 0 | 0 | 3 | 0 |
| Selph (1) | 1 | 0 | 0 | 0 | 0 | 0 |
| Southworth (1) | 1 | 0 | 1 | 0 | 0 | 0 |
| Orsatti (3) | 1 | 0 | 0 | 0 | 0 | 0 |
| Totales | 35 | 6 | 8 | 24 | 16 | 1 |

(1) Bateó por Smith en el 5o.
(2) Bateó por Haid en el 6o.
(3) Bate ópor Gelbert en el 9o.

**CHICAGO**

| | V. | C. | H. | O. | A. | E. |
|---|---|---|---|---|---|---|
| Beck 3b | 5 | 0 | 1 | 0 | 0 | 0 |
| English, ss. | 5 | 0 | 0 | 1 | 5 | 0 |
| Hornsby 2b. | 4 | 2 | 2 | 1 | 3 | 0 |
| Wilson, cf. | 4 | 3 | 3 | 4 | 0 | 0 |
| Cuyler, rf. | 2 | 1 | 1 | 3 | 0 | 0 |
| Stephenson, lf. | 3 | 1 | 0 | 1 | 0 | 0 |
| Grimm, 1b. | 3 | 0 | 0 | 8 | 0 | 0 |
| González, c. | 3 | 0 | 1 | 9 | 0 | 0 |
| Nehf, p. | 1 | 0 | 1 | 0 | 2 | 0 |
| Rott, p. | 1 | 0 | 0 | 0 | 0 | 0 |
| Moore (3) | 1 | 0 | 1 | 0 | 0 | 0 |
| Totales | 31 | 7 | 10 | 27 | 10 | 0 |

(4) Bateó por Nehf en el 5o.

**Anotación por entradas**

| | | | | |
|---|---|---|---|---|
| San Luis | 010 | 041 | 000 | — 6 |
| Chicago | 204 | 100 | 00x | — 7 |

**Sumario**

Empujadores: Wilson 3; Hornsby; Cuyler; González; Nehf; High 2; Hafey; Haid; Douthit; Southworth—Two base hits: Hornsby; Hafey; Selpf.—Home runs: Wilson 2; Hornsby; High.—Bases robadas: Cuyler 3.—Double plays: Frisch a Gelbert a Bottomley; Haida Smith a Bottomley; Frisch a Bottomley.—Quedados en bases: San Luis 4; Chicago 7.—Bases por bolas: Nehf 2; Alexander 1; Johnson 5; Haid 2.—Struck outs: Root 7; Nehf 2; Alexaner 1.—Passed ball: Smith.—Pitcher ganador: Nehf.—Pitcher derrotado: Alexander. — Umpires: Jorda; Magerkurth y Rigler.—Tiempo: 2.07.

## Los Jonroneros del Concurso

Como dato curioso tenemos el gusto de dar a continuación los nombres y direcciones de los señores concursantes que dando prueba de su gran conocimiento en el juego de Base Ball han adivinado integramente los siete juegos celebrados en las Grandes Ligas con fecha miércoles 19 del actual.

José M. Pérez Lamy, Habana 50, Habana.
Raimundo Sardiñas, Monte 463, Habana.
José A. Pernas Rodríguez, Teniente Rey 38.
Julio Sánchez, Maloja 27, Habana.
Alejo Alfonso, Maceo 29, Ciego de Avila.
Francisco Fránquiz, Estrada Palma 41, Víbora.
Narciso Fernández, Real s|n, Taco Taco.
Germán García Granard, C. Ribalta 75, Sagua la Grande.
Euciceno Franco Granero, Meireles 2, Cerro.
Alfonso Guillo, Avenida de Acosta Víbora.
Luis Llanera, Neptuno 53, Habana
Antonio Díaz Puig, Cárdenas 2, Habana.
Fernando Santiago, Acosta 54, Habana.
José Miguel Gómez, Bazar Inglés, Caibarien.
Manuel Bahamonde, 17 esquina a I, número 180 .Vedado.
Martín Fernández, Máximo Gómez 68, Mariel.
Tomás Cabrera Carrasco, San Lázaro 14 y 16, Habana.
José A. Suárez, Tejadillo 10, Habana.
Mariano Corral, Zaldo 10, Habana.
Miguel Sotolongo, Hotel París, Matanzas.
Elpidio Ruiz, Céspedes 46, Bejucal.
Abelardo González Migueles, Céspedes 14, Cárdenas.
Manuel Córdobas Esplugas, Patrocinio 38, Víbora.
Homero A. de la Cruz, Tuinicú, Cuba.
Fernando Azcarate, 5a, entre 18 y 20, Reparto Miramar.
Valentín Castaño, Oquendo 16, Ciudad.
Julián Pérez, Fallanca, Parque Vidal 17, Santa Clara.
José Reyes Laporte, Sagarra alta 55 Santiago de Cuba.

## Martí Club

**A. DOVAL DERROTO A L. RICART 250x219**

Anoche se enfrentaron los señores A. Doval y L. Ricart el maquiavelico venciendo el señor Doval, que se presentó jugando de manera colosal. El señor Ricart a pesar de su esfuerzo no pudo pasar de 219 carambolas. Con la victoria de Doval se empata en el 2do. lugar con Espinosa, Guevara y del Río.

Actuó de referee el señor Ravilo.

En la Primera Categoría el señor M. Yanes derrotó al señor C. Chávez; el señor Yanes hizo un juego billarístico colosal. El score fué de 125x112.

En la Intermedia el señor L. Gómez derrotó al señor A. Picallo con la anotación final de 100x64.

En la 2da. Categoría el señor R. Reinosa derrotó al señor Amado Menéndez con el score final de 75 por 73.

**JUEGOS PARA HOY**

H. M. del Río vs. A. Guevara.
N. Manzano vs. E. Ebeline
P. Vidal vs. M. Cañellas.
M González vs A. Menéndez.

SUSCRIBASE AL DIARIO DE LA MARINA

FUME "GENER"

SUSCRIBASE AL DIARIO DE LA MARINA

## Concursantes que ocupan los ciento veinte lugares en nuestro escrutinio de ayer correspondiente al cupón número cincuenta y nueve

| Nombre del Concursante | Domicilio | Acs. |
|---|---|---|
| 1.—Antonio Benítez Alfonso | Cerro 759; Habana | 5,500 |
| 2.—Ignacio Novo | S. Cisneros 54, Viñales; P. R. | 4,060 |
| 3.—Eugenio Carrillo | Padre Varela 55; Habana | 2,970 |
| 4.—Germán García | C. Ribalta 65; S. la Grande | 2,821 |
| 5.—Belarmino Sagols | Steinhart 14; Marianao | 2,575 |
| 6.—José Bover | Libertad y Goicuría; S. Suárez | 2,500 |
| 7.—José Rodríguez | P. Olallo 135; Camagüey | 2,500 |
| 8.—Florencio Astoreca | C. Ribalta 149; S. la Grande | 2,493 |
| 9.—José López Rodríguez | San Isidro 21; Habana | 2,130 |
| 10.—Raúl Rosado Aybar | Virtudes 119-A; Habana | 2,120 |
| 11.—Elpidio Ruíz | Céspedes 46; Bejucal | 1,943 |
| 12.—Abelardo Piedra Farias | Reina 26; Habana | 1,905 |
| 13.—Manuel Menéndez Suárez | Peñalver 42; Habana | 1,885 |
| 14.—Isamael Castellanos | M. Gómez número 131; Güines | 1,830 |
| 15.—Manuel Otaola Murla | Sol 17 y 19; Habana | 1,800 |
| 16.—E. E. Perera | Cl. Mercedes; Mercedes | 1,770 |
| 17.—Aurelio Lorenzo | Maceo 49; Artemisa | 1,692 |
| 18.—Joaquín González del Río | Obrapía 31; Habana | 1,686 |
| 19.—César Bautista | Princesa 10; Habana | 1,610 |
| 20.—Mariano Fraga Díaz | C. de la Valla 14; Habana | 1,530 |
| 21.—Félix Fernández Upiere | Omoa 31; Habana | 1,524 |
| 22.—Luis Guyon Díaz | Espada 15; Habana | 1,509 |
| 23.—Braulio Díaz Rodríguez | Apartado 7; Stgo. de Cuba | 1,500 |
| 24.—José Sierra Cernuda | Rayo 100; Habana | 1,488 |
| 25.—Augusto González | Diana 16; Habana | 1,476 |
| 26.—Luis Martínez de Campos | Calle 21 núm. 428; Vedado | 1,460 |
| 27.—Julio Junco Cil | Patria 22; Caibarién | 1,428 |
| 28.—José Martínez Sampedro | Martí 34 y ½; S. la Grande | 1,422 |
| 29.—Julián Pérez | Parque Vidal 17; Sta. Clara | 1,400 |
| 30.—Julio Sánchez | Maloja 27; Habana | 1,400 |
| 31.—Fernando de Zárraga | Mazón 1; Habana | 1,370 |
| 32.—Abelardo González Miguelez | Céspedes 14; Cárdenas | 1,351 |
| 33.—Amado Baylina Puente | Rivera 47; S. Juan y Martínez | 1,315 |
| 34.—Edilberto Trespando Vega | Apartado 77; Guantánamo | 1,302 |
| 35.—Enrique González | Real s/n; Taco-Taco | 1,300 |
| 36.—Armando Varela | 10 de Octubre y Beatriz; Hab. | 1,296 |
| 37.—Arturo Carreras y Hernández | La Fosforera Cubana | 1,278 |
| 38.—Gabriel C. Martínez | Gace' 68; Cienfuegos | 1,242 |
| 39.—Eugenio Gómez | Heredia Alta 4; Stgo. de Cuba | 1,212 |
| 40.—Ernesto Fonts López | Perdomo 129; Regla | 1,200 |
| 41.—Alberto Martínez Fernández | 10 de Octubre 27; Habana | 1,200 |
| 42.—Ramón Padrón Yanes | Cerro 550; Habana | 1,200 |
| 43.—Manuel M. Bernal | República 55; Artemisa | 1,200 |
| 44.—Maximino Suárez Arango | Calle 4 ent. 7 y 9; Vedado | 1,200 |
| 45.—Salvador Cárdenas Alfaro | Castillo 50; Habana | 1,200 |
| 46.—Luis Uriarte | Tacón 63; Cienfuegos | 1,200 |
| 47.—Alfredo Caballería | Santa Ana 2; Guanabacoa | 1,200 |
| 48.—Mario Saladrigas | Calle 17 y 12; Vedado | 1,200 |
| 49.—Pedro Ríos | Marganes 6; Niquero | 1,200 |
| 50.—Fernando Martínez Rodríguez | Consulado 108; Habana | 1,200 |
| 51.—José M. Pérez Lamy | Habana 50; Habana | 1,120 |
| 52.—Julio Casteleiro | Zanja 42; Surg. de Batabanó | 1,115 |
| 53.—Ramón Martínez López | Calabazas; Santa Clara | 1,055 |
| 54.—Alfonso Guilló | Ave. de Acosta 14; Víbora | 1,050 |
| 55.—José Salvado | Calle I núm. 195; Vedado | 1,035 |
| 56.—Enrique Montero Alvarez | Cerro 717; Habana | 1,030 |
| 57.—Pedro W. Lluriá | Playa Varadero; Cárdenas | 1,026 |
| 58.—José Fernández Lamas | Amistad 136; Habana | 1,020 |
| 59.—Nildo Toyos | Maceo y N. López; Artemisa | 1,020 |
| 60.—Francisco de P. de la Torre | Céspedes 204; Cárdenas | 1,015 |
| 61.—Alejandro Miñon Pino | San Lázaro 476; Habana | 1,014 |
| 62.—Gaspar R. Cortina | Libertad 42; Holguín | 1,000 |
| 63.—Manuel Rodríguez | Santa Elena; Cidra | 1,000 |
| 64.—Manuel Rodríguez | S. Francisco 104, esq. Cristina | 1,000 |
| 65.—Francisco Rodríguez | Apodaca 3; Habana | 1,000 |
| 66.—Margarita Pérez Vázquez | Cuba 33; Habana | 1,000 |
| 67.—Diego López | Reina 69; Habana | 1,000 |
| 68.—Angel García de la Cruz | Concepción 6; Víbora | 1,000 |
| 69.—Oscar Alvarez Pulido | Sta. Irene 30; J. del Monte | 984 |
| 70.—Alfredo Prieto Pérez Girón | San Francisco 29; Víbora | 960 |
| 71.—Ramón Pardo Monteserín | Apartado 247; Guantánamo | 960 |
| 72.—Ramón García Medina | Monserrate 87; Habana | 948 |
| 73.—Antonio Díaz Puig | Cárdenas 2; Habana | 924 |
| 74.—Fernando Santiago | Acosta 54; Habana | 910 |
| 75.—Manuel Bouza González | San Rafael 57; Habana | 900 |
| 76.—Francisco Torres de Navarra | Calle 6 núm. 234; Habana | 900 |
| 77.—Fernando Lesca Mestri | J. del Monte 655; Víbora | 900 |
| 78.—Adalberto Llópiz | Estación F.C.C; Florida | 895 |
| 79.—Dr. Heriberto Hernández | Independencia 14; S. Spíritus | 882 |
| 80.—Narciso Fernández | Real s/n; Taco-Taco | 875 |
| 81.—Tomás Lacámara | 5ª Ave. entre 8 y 9; Bna. Vista | 875 |
| 82.—Ramón Leal Pino | Ave. 3ª y Calle 13; Cárdenas | 852 |
| 83.—Roberto Amenabar Chartrand | Calle 2 esquina a 31; Vedado | 850 |
| 84.—Ciriaco Martí | Sta. Felicia 27; Luyanó | 844 |
| 85.—Rolando Motroni | San Gabriel y Esperanza | 840 |
| 86.—Valentín Castaño | Oquendo 16; Ciudad | 819 |
| 87.—Jesús Suárez | Apartado 1049; Habana | 810 |
| 88.—José Miguel Gómez | Bazar Inglés; Caibarién | 805 |
| 89.—Dr. Adolfo González | Serrano 62; Habana | 800 |
| 90.—Raúl Rodríguez | 3ª número 266; Vedado | 798 |
| 91.—José A. Fernández Cuervo | Basarrate 3; Habana | 774 |
| 92.—Carabed Dandigian | Angeles 81; Habana | 768 |
| 93.—Lorenzo Gómez Mones | Tenerife 65; Habana | 750 |
| 94.—José M. Fernández Maza | Calle H letra C; R. Batista | 750 |
| 95.—Heliodoro Toledo | Marqués González 56; Habana | 750 |
| 96.—Pablo Arencibia | Neptuno 11; Habana | 750 |
| 97.—Florentino Alejo | 12 y Cerrada; Rto. Batista | 750 |
| 98.—Juan A. Suárez | S. José núm. 119; Habana | 750 |
| 99.—Raimundo Sardiñas | Monte 463; Habana | 735 |
| 100.—Manuel Piña | Centro Telegráfico; Habana | 720 |
| 101.—Antonio Rodríguez Rosas | Consulado 99; Habana | 700 |
| 102.—José A. Pernas Rodríguez | Teniene Rey 38; Habana | 700 |
| 103.—José Novo Falcón | Enc. y S. Indalecio; Habana | 700 |
| 104.—Francisco Franquiz | Estrada Palma 41; Víbora | 700 |
| 105.—Euciceno Franco Granero | Meireles 2; Cerro | 700 |
| 106.—Dámaso Hernández | San Benigno 24; Habana | 700 |
| 107.—Julián López Medina | Campanario 19; Habana | 686 |
| 108.—Ramón Suris Lissabet | Compostela 67; Matanzas | 680 |
| 109.—José López | Independencia 221; Matanzas | 668 |
| 110.—Bernardino San Martín | Diago 9; Colón | 660 |
| 111.—Pablo Fernández Cabezas | C. Lugareño; Camagüey | 654 |
| 112.—Antonio García Palma | 2ª del Oeste 42; Placetas | 645 |
| 113.—Martín Orfila | Ayesterán 20; Habana | 625 |
| 114.—Manuel Sánchez | Calle E y 11; Rep. Batista | 625 |
| 115.—Marco A. Ruiz | Manrique 113; Habana | 625 |
| 116.—Manuel Cruz Alvarez | Carlos III núm. 8; Habana | 624 |
| 117.—Rodolfo Solanes | Concordia 121; Habana | 615 |
| 118.—Ramón Méndez | Calle 19 núm. 349; Vedado | 612 |
| 119.—Antonio García Gayol | Neptuno 14; Habana | 612 |
| 120.—Manuel García Reveron | Carlos III núm. 4; Habana | 606 |

# Roto el Pacto de la Unión y la Liga Inter-Social

El Comité Ejecutivo en su sesión extraordinaria del miércoles, tomó esa resolución.—Volvemos a las mismas relaciones de antes.—Cruce de atletas, suspensiones, etc.

El Comité Ejecutivo de la Unión Atlética de Amateurs, reunido en sesión extraordinaria el pasado miércoles por la tarde, acordó dar por terminado el convenio que había celebrado con la Liga Inter-social de amateurs, basándose entre otras cosas, en que el Ejecutivo Inter-social no ha cumplido debidamente las clausulas del mismo.

El texto integro de la resolución tomada por la Unión, dice así:

PRIMERO.—La Unión Atlética de Amateurs de Cuba, teniendo en cuenta que con fecha 31 de mayo de 1929, la Liga Intersocial de Amateurs de Cuba, remitió a esta Unión una comunicación que copiada textualmente dice:

Señor Secretario de la Unión Atlética de Amateurs de Cuba.

Ciudad.

Muy señor mío:

Por la presente comunico a usted que los atletas que detallo a continuación no podrán seguir tomando participación hasta tanto no haya pasado un año de la fecha de su baja, de ese organismo, de acuerdo con el artículo 2 del Convenio.

Raimundo Alonso Vilalta y Eloy Hermida Laria, por el Círculo de Artesanos, y Adolfo Marín Bellot, Antonio Casa del Valle y Cándido de la Torre, por el Santos Suárez.

De usted atentamente, René Gálvez, presidente.

SEGUNDO.—Que no obstante dicha comunicación los atletas señores Antonio Casas y Adolfo Marín han competido en los juegos efectuados por el Santos Suárez Tennis Club los días 2, 9 y 16 de junio, al atleta señor Cándido de la Torre en los juegos efectuados por el mismo club los días 9 y 16 de junio y el atleta señor Raimundo Alonso en el juego efectuado por el Círculo de Artesanos el domingo 16 de junio, sin que la Liga Intersocial de Amateurs de Cuba haya realizado acto alguno que impida la realización de dichas infracciones.

TERCERO.—Que habiendo esta Unión, con fecha junio 4, suspendido por infracción del artículo 73 de su reglamento, a los atletas señores José Ramón Castañeda, Adolfo Marín y Antonio Casas, suspension que fué comunicada a la Liga Intersocial de Amateurs de Cuba con fecha 5 del mismo mes, no obstante lo cual dichos atletas han competido con posterioridad en los juegos del campeonato de base-ball que celebra dicha Liga con manifiesta infracción de la cláusula tercera del Convenio, repitiéndose de consiguiente con el asentimiento de la Liga los mismos hechos que se trataron de evitar con la concertación del Convenio.

CUARTO.—Que habiendo transcurrido el plazo de quince días concedido a la Liga Intersocial de Amateurs de Cuba con fecha 4 de junio, sin que durante el transcurso de dicho tiempo la Liga haya hecho esfuerzos por evitar la repetición de las infracciones citadas, lejos de eso, añadiendo a las citadas otras nuevas tales como la aparición del atleta señor Francisco Soler Ochoa en el line up del Club Santos Suárez en el juego efectuado el domingo 16 de junio.

RESUELVE.—Declarar que la Liga Intersocial de Amateurs de Cuba ha violado a sabiendas y manifiestamente el Convenio en sus cláusulas segunda y tercera sin que haya demostrado intención alguna de rectificar dicha actitud, por lo que acogiéndose al derecho que le concede la base décima tercera del Convenio, declara con fecha de hoy terminado oficialmente dicho Convenio.

Desea aclarar asimismo:

Que la admisión en esta Unión de atletas cuyos compromisos con la Liga Intersocial de Amateurs de Cuba habían cesado en absoluto no puede ser considerada como infracción del Convenio, puesto que la situación de dichos atletas no fué prevista ni aclarada en el Convenio por la Liga Intersocial de Amateurs de Cuba, pudiendo ser considerado cuando más como una interpretación equivocada, siendo desde luego necesario para probar dicha equivocación, caso de existir, razones que nunca han sido ofrecidas por la Liga Intersocial de Amateurs de Cuba la cual se ha limitado a acusar a este organismo de infracción del Convenio rehuyendo al mismo tiempo de modo sistemático el refutar o discutir los argumentos que en numerosas ocasiones le hemos expuesto en apoyo de nuestra opinión, rehusando asimismo la invitación hecha por esta Unión con fecha junio 8 para discutir ampliamente el caso, actitud que esta Unión interpretada como el deseo de dicha Liga de utilizar su acusación justificada o no como un pretexto que sirviera de excusa a las manifiestas infracciones del Convenio realizadas por la Liga y que han obligado a esta Unión a dar por terminado el cisma.

Unión Atlética de Amateurs de Cuba.—**Justo G. Ruiz**, presidente.—**Enrique Fernández**, secretario.

Después tomó la Unión Atlética los siguientes acuerdos:

Empezar a contar los treinta días señalados en el artículo 63 del reglamento de esta Unión, a las siguientes solicitudes de admisión: Humberto Dovo y Acebal, Mauricio D. Clark, por la Asociación Cristiana de Jóvenes.

Aceptar las solicitudes de inscripción de los siguientes señores, después de haber transcurrido los treinta días: Antonio Gato y Almeida, por el Vedado Tennis Club; Enrique Baró y Albadalejo, por la Asociación Cristiana de Jóvenes.

Aceptar las bajas de los siguientes señores, de acuerdo con sus solicitudes, por escrito: Manuel Jiménez Rojo Jr., Guillermo Jiménez Rojo, por el Club Náutico de Varadero; Pastor Montejo, Felipe Ballestá Solana, Enrique Pous, por el Fortuna Sport Club; Francisco Bandera de la Vega, por el Club Atlético de Cuba; José E. Barrientos, por la Universidad de La Havana; Gustavo Gómez Calvo, por el Vedado Tennis Club.

Se acepta la reinscripción del señor Manuel Córdova y Esplugas, por el Loma Tennis Club.

Se acuerda aceptar la inscripción del señor Tomás Montoro Lafarqué, por el Club Atlético de Cuba.

Se acuerda suspender provisionalmente a los atletas señores César Batan y José Beltrán.

Denegar la solicitud hecha a esta Unión por el atleta Jesús Seoane, para representar al Club Deportivo Asturias, en un juego de exhibición contra el Santos Suárez Tennis Club.

Suspender por un año a los atletas Antonio Casas y Adolfo Marín.

Suspender por mes y medio al atleta señor Raimundo Alonso.

Se acuerda pasar a la Comisión de Investigación la baja del señor José Ballesté Solana.

# ESTAFETA

EUGENIO GOMEZ.—Heredia Alta No. 4. Santiago de Cuba. Nos place manifestarle que ya contestamos en la "Estafeta" la causa por la cual no salió usted en nuestro escrutinio global del domingo. El envío recibido por nosotros para su cupón número "59" fué de 200 cajetillas y 2 cupones. Obtuvo 6 aciertos en este día, así es que el total de aciertos perteneciente a este envío es de 1212 puntos. La suma total de su cuenta hasta Junio 19 es de 34061 puntos.

DIEGO LOPEZ.—Reina 69. Habana Le informamos que su cuenta hasta Junio 18 suma un total de 8.730 puntos. Si no está de acuerdo con la misma puede pasar por nuestras Oficinas con una lista detallada de sus aciertos.

JULIAN PEREZ FALLANCA.—Vidal 17. Santa Clara. Le comunicamos que el error a que usted se refiere en la misma carece de importancia. En nuestros libros aparece su nombre y dirección correcta.

# Ganadores de Ayer

| LIGA NACIONAL | LIGA AMERICANA |
|---|---|
| New York | Boston |
| Boston | Chicago |
| Chicago | Detroit |

M.E.C.D. 2016

## MERCADO DE AZUCAR

NUEVA YORK, junio 20. (AP) Hoy se realizaron ventas en el mercado del crudo con baja de 1|16 de centavo respecto a los precios de ayer. Aunque se calcula que las ventas subieron a 100.000 sacos solo pudo confirmarse la de 47.000 sacos de Cuba y 21.000 sacos de Filipinas. Un cargamento de Cuba, pronto embarque, se vendió a Arbuckle a 1 3|4 centavos, y Godchaux adquirió otro cargamento, pronto embarque, al mismo precio. También se atribuye a Arbuckle la compra de 7.500 sacos y 3.000 toneladas de Filipinas para entrega en julio, a un precio equivalente a 3.52 centavos Créese que otras refinerías realizaron también compras. Entre las ventas extranjeras figura un cargamento de Java, para embarque en julio, al Reino Unido, a 8 chelines 6 peniques, y un cargamento de Santo Domingo para embarque en agosto, al Reino Unido, al mismo precio, equivalente a 1.63 centavos, franco a bordo. En las últimas horas se dijo que había compradores a 1 3|4 centavos para Cuba, sin azúcar disponible a menos de 1.25|32 centavos.

Las primeras liquidaciones y ventas del mercado de futuros, que causaron la baja en los precios, fueron seguidas de un alza que dejó las cotizaciones sin cambio a 2 puntos más altas. Atribúyese el comportamiento del mercado en los primeros momentos a las noticias cablegráficas de Londres y a las ofertas liberales que se hicieron en el costo y flete. Las ventas del día consistieron en 79.650 toneladas.

| Mes | abre | alto | bjo. | Crre. |
|---|---|---|---|---|
| Junio | | | | 172 |
| Julio | 172 | 173 | 169 | 173 |
| Agosto | — | — | — | 177 |
| Septiembre | 179 | 182 | 177 | 181 |
| Octubre | 183 | 183 | 183 | 186 |
| Noviembre | — | — | — | 188 |
| Diciembre | 189 | 191 | 188 | 191 |
| Enero | 191 | 194 | 190 | 194 |
| Marzo | 197 | 200 | 195 | 200 |
| Mayo | 203 | 207 | 202 | 206 |

El mercado del refino está algo encalmado, con pocos negocios nuevos. El azúcar granulado de segunda mano se cotiza de 4.80 a 4.82 y medio centavos.

## MERCADO DE CAFE

NUEVA YORK, junio 20. (AP) El mercado de los futuros en café continúa encalmado y más o menos irregular. Los contratos de Río del 7 abrieron 2 puntos más bajo a 10 más alto y cerraron 4 más bajo a 3 más alto con ventas de 14.000 sacos. Los contratos de Santos del 4 abrieron con alza de 1 a 7 puntos y cerraron 5 más bajo a uno más alto, con ventas de 12.000 sacos.

Cotizaciones del cierre:

Contratos de Río del 7: julio 15.18 septiembre 14.65, octubre 14.43, diciembre 14.10, enero 13.95, marzo 13.73, mayo 13.49.

Contratos de Santos del 4: julio 21.69, septiembre 21.02, diciembre 20.15, enero 19.96, marzo 19.65 y mayo 19.25.

Río del 7 se cotizó a 16.3|4 y Santos del 4 de 23 a 23.1|4 en el costo y flete.

## MERCADO DE FLETES

**COTIZACIONES**

| | 100 libras | |
|---|---|---|
| Costa Norte: | | |
| A Filadelfia | 13½ | 14½ |
| A New York | 13½ | 14½ |
| A Galveston | 13½ | 14½ |
| A New Orleans | 12½ | 13½ |
| A Boston | 15½ | 16½ |
| Costa Sur: | | |
| A New York | 15½ | 16½ |
| A Filadelfia | 15½ | 16½ |
| A Galveston | 15½ | 16½ |
| A New Orleans | 14½ | 15½ |
| A Boston | 17½ | 18½ |

Estas cotizaciones son exclusivamente sobre azúcar.

## MERCADO LOCAL DE AZUCAR

En el mismo estado de quietud de los días anteriores rigió ayer el mercado local de azúcar.

**PROMEDIO OFICIAL DEL PRECIO DEL AZUCAR**

Precio promedio oficial en almacén público alcanzado por la libra de azúcar de acuerdo con lo dispuesto en el artículo 10 del reglamento puesto en vigor por decreto presidencial:

MES DE JUNIO

1a quincena

| | |
|---|---|
| Habana | 1.455181 |
| Matanzas | 1.461403 |
| Sagua | 1.465949 |
| Cárdenas | 1.467565 |
| Manzanillo | 1.433874 |
| Cienfuegos | 1.467566 |

El mercado de azúcar crudo en New York abrió ayer quieto, con compradores a 1¾ centavos libra costo y flete y vendedores a base de 1.25/32 centavos libra costo y flete.

Al medio día cablegrafiaron que Arbuckle Bros de New York y Godchaux Co. de New Orleans habían comprado cada uno un cargamento de azúcares de Cuba o sea un total de 47.000 sacos a 1¾ centavos libra costo y flete.

También se anunció poco antes del cierre otra venta de 7.000 sacos de Cuba a 1¾ centavos libra costo y flete a Arbuckle Bros.

El movimiento de azúcares en los puertos del Atlántico durante la última semana fué: 81.895 toneladas de arribos; 68.377 toneladas derretidas y 712.255 toneladas de existencias.

En la Bolsa de Azúcares Futuros se vendieron ayer 79.600 toneladas, igual a 1.592 lotes de cincuenta toneladas cada uno.

Las existencias de azúcares en los Almacenes afianzados de New York ascendían ayer a 2.506.780 sacos.

Noticias recibidas después del cierre del mercado de New York fueron de haberse efectuado ventas adicionales de azúcares de Cuba a 1¾ centavos libra costo y flete, sin consignar cantidad ni otros detalles.

Con tono sostenido abrió ayer el mercado de azúcar en Londres, anunciándose ventas de azúcares de las Islas Mauricio para el Reino Unido y un cargamento de azúcar de Java para embarque de Julio a la paridad de 1.63 centavos libra libre a bordo.

## MERCADO LOCAL DE VALORES

Con mayor firmeza que el día anterior rigieron ayer los bonos de la República, con operaciones en los del 5¼ por 100.

También en los bonos de Havana Electric Railway, Centro Asturiano, Teléfonos, Obligaciones del Ayuntamiento y Obligaciones de la Havana Electric Railway prevalecía mejor tendencia.

Acusaron pesadez las acciones de los Ferrocarriles Unidos y Havana Electric Railway. En el acto de la cotización del Bolsín de apertura se operó en acciones de los Unidos a 36⅛.

Con tono irregular rigieron las acciones de Havana Electric Utilities, Internacional de Teléfonos y Ferrocarriles Consolidados de Cuba.

Sostenidas las acciones de Navieras, Seguros y valores industriales.

Los valores de las distintas compañías azucareras acusan pesadez.

Los derechos de suscripción a la Internacional de Teléfonos vencen el día 5 de julio a las cuatro p. m.

## MERCADO DE ALGODON

Al cerrar ayer el mercado de New York se cotizaba el algodón como sigue:

| | |
|---|---|
| Julio | 18.33 |
| Octubre | 18.69 |
| Diciembre | 18.87 |
| Enero 1930 | 18.90 |
| Marzo 1930 | 18.04 |
| Mayo 1930 | 19.17 |

## BOLSA DE LA HABANA

| Cotización oficial del día 20 de Junio. | Comp. | Vend. |
|---|---|---|
| **Bonos y Obligaciones:** | | |
| República de Cuba 1904 Speyer | 101 | 105 |
| República de Cuba 1954 Deuda Interior | 96 | 102 |
| República de Cuba 1929 4½ por 100 | 96½ | 100 |
| República de Cuba 1914 Morgan | 101 | 106 |
| República de Cuba 1917 Puertos | 97 | 101½ |
| República de Cuba 1923 5½ por 100 | 101⅞ | 103⅝ |
| Aymto. de la Habana: 1a. hipoteca | 104 | 107 |
| Aymto. de la Habana: 2a. hipoteca | 104 | 107 |
| Banco Territorial | 94½ | — |
| Calzado | 10 | — |
| Cervecera | 107 | 109½ |
| Cervecera (Obligaciones no hipotecadas) | 93½ | 95½ |
| Ciego de Avila | — | — |
| Curtidora | — | — |
| Gas | 108 | 113 |
| Havana Electric (Consolidados) | 84 | 88¼ |
| Manufacturera | 23 | 27 |
| Matadero | — | — |
| Nueva Fábrica de Hielo (bonos) | 103 | — |
| Papelera Serie A | 101 | 105 |
| Papelera Serie B | 75 | 80 |
| Teléfono | 94 | — |
| Teléfono Conv. Col. | — | — |
| F. C. Unidos | 76 | — |
| Edificio La Metropolitana (S. A.) | 98½ | 103½ |
| Jarcia Matanzas | 99½ | 102½ |
| Iron Beer (Obligaciones no hipotecadas) | — | — |
| Havana Electric (Obligaciones) | 72½ | 75 |
| Centro Asturiano | 104 | 105 |
| **BONOS: Empréstito seriado de la República de Cuba, Morgan 5½ por 100. 1927.** | | |
| Serie B: 1929 | 98½ | — |
| Serie C: 1930 | 99 | — |
| Serie D: 1931 | 99 | — |
| Serie E: 1932 | 99 | — |
| Serie F: 1933 | 99¼ | — |
| Serie G: 1934 | 99¼ | — |
| Serie H: 1935 | 99¼ | — |
| Serie I: 1936 | 99¼ | — |
| Serie J: 1937 | 99½ | — |
| O. P. Dbre. 31 1931 | 99½ | — |
| O. P. Junio 30 1932 | 99½ | — |
| O. P. Dbre. 31 1932 | 99½ | 105 |
| O. P. Junio 30 1933 | 99½ | 105 |
| **ACCIONES:** | | |
| Banco Agrícola | — | — |
| Banco Territorial | — | — |
| Banco Territorial benef. | 2 | — |
| Banco de Préstamos sobre Joyería | — | — |
| Cervecera | 212 | — |
| Cuba Cane pref. | 5 | 10 |
| Cuba Cane com. | 1½ | 4 |
| Cuba R. R. | — | — |
| Curtidora | — | — |
| Havana E. Raiway Co. pref ex div. | 71⅜ | 72¾ |
| Havana E. Railway Co. comunes | 9 | 11 |
| Jarcia pref | 99¼ | 100¾ |
| Jarcia comunes | 21⅜ | 23½ |
| Licorera comunes | 4½ | 5 |
| Lonja pref. | 100 | — |
| Lonja com. | 120 | — |
| Manufacturera pref. | 5¼ | 7 |
| Manufacturera com. | 2⅛ | 3½ |
| Naviera pref. | 70 | 75 |
| Naviera com. | 10⅜ | 12 |
| Nueva Fábrica de Hielo. | 308 | — |
| Nueva Fábrica de Hielo, benef. | 105 | 113 |
| Perfumería pref. | 40 | 55 |
| Perfumería com. | 4 | 10 |
| Pesca pref | 100 | — |
| Pesca com. | 20 | — |
| Teléfono pref. | 110 | — |
| Teléfono com ex div. | 140 | — |
| Tel Int ex Rait. | 241 | — |
| F. C. Unidos | 36 | 37 |
| Union Oil | 12 | 14½ |
| Metropolitan Auto | — | — |
| Fibras y Jarcia | 60 | — |
| Fibras y Jarcia (Sindicadas) | 60 | — |
| Ferrocarriles Consolidados de Cuba, pref. | 54¾ | 65 |
| Matadero | — | — |
| Compañía de Seguros La Mercantil | 125 | — |

## MERCADO DE BONOS

NUEVA YORK, junio 20. (AP) Las cotizaciones en el mercado de bonos sufrieron pocas variaciones durante la apenas interesante sesión de hoy.

Las emisiones de compañías de servicio público que pueden convertirse en acciones, tuvieron un buen día. Public Service de New Jersey del 4.1|2 avanzaron a 203, mientras International Telephone del 4.1|2 ganó 1.1|2 puntos y American Telephone del 4.1|2 mejoró 5|8. El volumen de transacciones sobre esta última clase de valores excedió de $1.500.000 nominales.

Los bonos ferroviarios, particularmente los hipotecarios, mejoraron algo como consecuencia de la situación monetaria.

Renglones flojos fueron Waner Sugar refundidos del 5 que perdió 9.1|2 y Whites Sewing Machine del 6, que perdió 5. Anaconda del 6, que se redimirá el 1 de agosto a 105, bajó ligeramente.

Los bonos de la Libertad y los Certificados del Tesoro, estuvieron firmes con pequeñas transacciones. En la lista extranjera se destacaron los bonos del gobierno francés.

## MERCADO LOCAL DE CAMBIOS

Sostenida rigió la libra esterlina.
El cambio sobre New York firme.
Con 21 puntos de alza cerró la peseta española.
No se dieron a conocer operaciones entre Bancos y Banqueros.

| Cotizaciones | Valor |
|---|---|
| New York cable | 1/10 P. |
| New York vista | 5/64 P. |
| Londres cable | 4.85 ⅜ |
| Londres vista | 4.85 |
| Londres 60 días | 4.83 |
| París cable | 3.91 ½ |
| París vista | 3.91 |
| Madrid cable | 14.17 |
| Madrid vista | 14.16 |
| Zurich cable | 19.26 |
| Zurich vista | 19.25 |
| Italia cable | 5.25 |
| Italia vista | 5.24 |
| Bruselas cable | 13.89 |
| Bruselas vista | 13.88 |
| Toronto cable | ¾ D. |
| Toronto vista | 13/16 D. |
| Copenhague cable | — |
| Copenhague vista | — |
| Yokohama cable | — |
| Yokohama vista | — |
| Hamburgo cable | 23.88 |
| Hamburgo vista | 23.87 |
| Amsterdam cable | 40.20 |
| Amsterdam vista | 40.19 |
| Hong Kong cable | 48.30 |
| Hong Kong vista | 48.20 |

# Resumen Final de la Zafra de 1929

| Provincias | Arrobas caña molidas. | AZUCAR ELABORADO En sacos de 325 lbs. | En Tons. de 2.240 libs. | Rendimiento comercial obtenido. |
|---|---|---|---|---|
| P. del Río | 143.198.361 | 1.328.361 | 192.731 | 12.0593 |
| Habana | 269.980.137 | 2.451.202 | 355.643 | 11.8029 |
| Matanzas | 394.610.946 | 3.615.848 | 524.621 | 11.9120 |
| Sta. Clara | 753.078.757 | 6.904.686 | 1.001.796 | 11.9192 |
| Camagüey | 1.135.493.334 | 10.779.262 | 1.563.956 | 12.3409 |
| Oriente | 1.067.196.825 | 10.460.203 | 1.517.663 | 12.7420 |
| | 3.763.558.076 | 35.539.562 | 5.156.410 | 12.2760 |

## BOLSA DE NEW YORK

NEW YORK, Junio 20, AP.
ACCIONES 2,762,360
BONOS $9,031,000
CAMBIOS $1,438,000,000

## COTIZACION DE LA PESETA

La peseta española se cotizó ayer al cierre del mercado a razón de
7 PESETAS
06.21 CENTIMOS

## COTIZACION DEL FRANCO

El franco francés se cotizó ayer al cierre del mercado a razón de
25 FRANCOS
57 CENTIMOS

## MERCADO DE GANADO

**DIA 20 DE JUNIO**

LA VENTA EN PIE.—El mercado se presenta muy firme para la venta en pie. Hay tendencia al alza.

GANADO VACUNO. — (Compradores).—En la provincia de Pinar del Río a 5¾ centavos entregado en la Habana; de Las Villas a 5¾ centavos con un diez por ciento de descuento; de Camagüey, pesado en la ciudad de Camagüey, a seis centavos neto, y de otras procedencias de la misma provincia con un 5 por 100 de descuento.

Por el de la provincia de Oriente pagan a seis centavos sin descuento.

GANADO DE CERDA.—(Compradores).—Cerdos criollos en pie de 8 a 11 centavos libra y americanos también en pie de 14 a 15 centavos.

GANADO LANAR.—En pie de 7 a 9 centavos libra.

MATADERO DE LUYANO. — Las reses beneficiadas en este matadero se cotizan a los precios siguientes:

Vacuno: pecho a 18 centavos; pierna 29 centavos; las medias reses las cobran a 23 centavos; menudencias a $2.70.

Cerda del país: de 41 a 51 centavos.

Cerda americano: de 41 a 51 centavos.

Lanar: de 45 a 55 centavos.

Reses sacrificadas en este matadero:

| | |
|---|---|
| Vacuno | 105 |
| Cerda | 56 |
| Lanar | 19 |

MATADERO INDUSTRIAL. — Las reses beneficiadas en este matadero se cotizan a los siguientes precios:

Vacuno: de 24 a 27 centavos.

Cerda del país: de 41 a 51 centavos.

Cerda americano: de 41 a 51 centavos.

Lanar: de 45 a 55 centavos.

Reses sacrificadas en este matadero:

| | |
|---|---|
| Vacuno | 237 |
| Cerda | 119 |
| Lanar | 53 |

MERCADO DE CUEROS.—El mercado de cueros se cotiza a los precios siguientes:

Rastro: de 9 a 10 centavos libra.

Cocodrilo: de 30 a 35 centavos el pie.

Havana Packers: de 12 a 13 centavos.

Lanar: de 45 a 55 centavos (pieles).

ENTRADAS DE GANADO.—Entró un tren con catorce carros de ganado de Camagüey para la Compañía Ganadera de la Habana.

**DETALLISTAS**

VACUNO.—Primera 25 centavos libra; segunda 20 centavos libra; tercera 15 centavos libra.

CERDA.—Masa 45 centavos libra; entreverado 25 centavos libra.

LANAR.—Piernas, costilla, surtido 40 centavos libra.

## MERCADO DE ACCIONES

NUEVA YORK, junio 20. (AP) Debido a la expectativa de que mejore la situación del crédito, se registraron hoy fuertes tendencias alcistas en el mercado de valores. Los operadores quedaron sorprendidos después del cierer al enterarse que el informe semanal de la Junta Federal de Reserva acusa un aumento de los préstamos en la semana de $136.000.000, subiendo ahora el total a $5.420.000.000. Wall Street esperaba poco cambio en los préstamos.

El promedio de las acciones de compañías de servicio público, según el Indice de la Associated Press alcanzó otro valor máximo. Las acciones ferroviarias mostraron pocas variaciones en el día y las industriales estuvieron irregulares. Las ventas fueron en total de menos de tres millones de acciones.

El interés de los préstamos sin plazo fijo se sostuvo firme al 7 por ciento todo el día.

Las acciones de material eléctrico extendieron sus recientes ganancias. Allis Chalmers ganó 12.1|2 puntos a 228. Westinghouse Electric subió a 174.3|8 y cerró a 172.7|8 con alza de 5 puntos. General Electric avanzó un punto a 303, después de haber fluctuado entre 299 y 305.

Hubo importantes compras para Mexican Seaboard que cerró con ganancia de 3.1|2 puntos.

Las más bajas cotizaciones del año se establecieron por Dunhill International, Hayes Body, Federal Motor Track, Gimbell Bross, American Woolen preferidas, Art Loom y algunas otras. Otis Elevator perdió 8.1|4 puntos en una venta.

## CLEARING HOUSE

Las compensaciones de los Bancos asociados al Habana Clearing House durante el día de ayer ascendieron a $2.923.456.98.

## MERCADO DE TABACO

Ayer pasaron a terceras noventa tercios más de la cosecha del veintisiete de Vuelta Abajo. Eran clases limpias de una sola vega.

También pasaron a terceras manos treinta y tres tercios de capas de igual procedencia, asimismo de cosechas anteriores a la que comienza a llegar al mercado.

Y cincuenta y siete tercios de rezagos de Partido, de la cosecha del veintiocho, amén de otros lotes de las mismas clases de la nueva cosecha.

Fueron vendedores de esos tabacos, los señores José Galbán, José Menéndez y Menéndez, Constantino González y Compañía, Godínez y Hermano, y J. Fernández Rocha y Compañía.

Y compradores los señores Arthur A. Schwarz, Torres Gener Hermanos, Cuban Land and Leaf Tobacco, y Francisco Arango.

**LA RAMA QUE ENTRO**

Por los ferrocarriles entraron solamente tres pequeñas partidas de tabaco en rama, que son éstas:

De Mendoza, para Romeo y Julieta, 20 tercios.

De Pinar del Río, para S. Torres, 2 pacas.

De Iguará, para la Henry Clay and Bock Company, 10.

**BUENA VEGA COMPRADA**

En San Juan y Martínez fué comprada por Romeo y Julieta la vega de Santos Cabrera.

Esta vega se está escogiendo y los precios pagados fueron en tercios como la que compró Gener en El Cañón, de la misma zona.

**ACTIVIDADES EN VEGA ALTA**

Nuestro corresponsal en Vega Alta, provincia de Santa Clara, nos informa que la cosecha de tabaco ha despertado gran interés este año, a tal punto que son varios los compradores que recorren aquella zona. Pero hasta la fecha no han hecho operaciones, porque los precios que han ofrecido no satisfacen las aspiraciones de los vegueros.

Algo ha comprado ya una firma de esta capital, cuya razón social no nos la dice nuestro corresponsal.

Esa firma hará en aquella localidad una importante escogida tan pronto adquiera el tabaco en matulse que necesita.

## MERCADO DE CAMBIOS

Nueva York, junio 20. AP.

INGLATERRA: Libra esterlina. Par 4.86.6.

| | |
|---|---|
| Vista | 4.84 ⅜ |
| Cable | 4.84 ⅞ |

ESPAÑA: Par 19.3 centavos por peseta.

| | |
|---|---|
| Vista | 14.15 |

FRANCIA: Par 19.3 centavos por franco.

| | |
|---|---|
| Vista | 3.90 ¾ |
| Cable | 3.91 |

BELGICA: Belga (nueva moneda).—Par 13.88.

| | |
|---|---|
| Cable | 13.87 ½ |

SUIZA: Par 18 centavos por franco.

| | |
|---|---|
| Vista | 19.24 |

AEMANIA: Par 23.88 centavos por marco.

| | |
|---|---|
| Vista | 23.82 ½ |

AUSTRIA: Par 14.07 centavos por chelín.

| | |
|---|---|
| Vista | 14.03 |

DINAMARCA: Par 2.68 centavos por chelín.

| | |
|---|---|
| Vista | 26.62 |

SUECIA: Par 19.2 centavos por corona.

| | |
|---|---|
| Vista | 26.73 |

HOLANDA: Par 40.42 centavos por florín.

| | |
|---|---|
| Vista | 40.12 ½ |

GRECIA: Par 1.93 centavos por dracma.

| | |
|---|---|
| Cable | 1.29 ⅛ |

NORUEGA: Par 26.8 centavos por corona.

| | |
|---|---|
| Vista | 26.62 |

CHECO ESLOVAQUIA: Par 29.2 cts. por dinar.

| | |
|---|---|
| Cable | 2.95 ⅞ |

YUGOFSLAVIA:

| | |
|---|---|
| Vista | 1.75 ½ |

RUMANIA: Par 19.3 centavos por lei.

| | |
|---|---|
| Vista | 0.59 ⅝ |

POLONIA: Par 19.3 centavos por zloty.

| | |
|---|---|
| Vista | 11.25 |

JAPON: Par 40.8 centavos por tael.

| | |
|---|---|
| Vista | 44.00 |

CHINA: Par 79.287 centavos por tael.

| | |
|---|---|
| Vista | 58.43 |

ARGENTINA: Par 40.42 centavos por peso.

| | |
|---|---|
| Vista | 42.02 |

BRASIL: Par 38.40 centavos por mil reis.

| | |
|---|---|
| Vista | 11.90 |

CANADA: Par 100 centavos por dollar.

| | |
|---|---|
| Vista | 99.21 ⅞ |

**PLATA EN BARRAS**

Nueva York, junio 20. AP.

La plata en barras se cotizó ayer en este mercado a 52⅝.

**BOLSA DE LONDRES**

Londres, junio 20. AP.

| | |
|---|---|
| Ferrocarriles Unidos de la Habana | 38½ |
| Consolidados por dinero | 54½ |
| Empréstito Británico del 5 por 100 | 101 |
| Empréstito Británico del 4 ½ por 100 | 95½ |


# OXOIDE

FUERTE-ENGORDA

1 copa de 100 c.c. = ½ lb. CARNE FRESCA

Alimenta sin cansar su ESTOMAGO

Sabroso - Aromático

EXIJA LEGITIMO OXOIDE

Varias veces al día

Jugo carne de 97% Extracto concentrado al 25%
Dr. SIMPSON

PREPARADO POR: DROGUERIA "SARRÁ" LA MAYOR

Muestra Gratis presentando mañana este periódico


## BOLSA DE NEW YORK

Mendoza y Compañía

COTIZACIONES

**FERROCARRILES**

| | |
|---|---|
| Atch. Top. & Sta. Fe | 218 ⅛ |
| Atl. Coast Line | |
| Baltimore & Ohio | 123 ¾ |
| Canadian Pacific | 229 |
| Chesapeake & Ohio | |
| Chi. Gt. West. com | |
| Chi. Gt. West pref | 42 ⅛ |
| Chic. & N. W. | 84 ⅛ |
| Chi. Mil & S. Paul com | 30 ½ |
| Chi. Mil & S. Paul pref | 50 |
| C. Rock I & P | |
| Dalaware & Hudson | 195 ½ |
| Erie | 79 ⅝ |
| Great Northern | |
| Kansas City Southern | 92 ¼ |
| Lehigh Valley | 88 ⅞ |
| Louisville & Nash | |
| Mo. Kan & Tex com | 49 ¼ |
| Mo. Pac. com | 89 |
| Mo. Pac. pref | 134 ⅛ |
| N. Y. Central | 199 |
| N. Y., N. H. & H. | 110 ⅜ |
| Northern Pacific | 104 ¼ |
| Pennsylvania | 79 ⅜ |
| Reading | 111 ⅜ |
| St. Louis & S. Francisco | |
| Seaboard Air Line com | 12 ⅛ |
| Seaboard Air Line pref | |
| Southern Pacific | 131 |
| Southern Railway | 142 ¼ |
| Unión Pacific | 227 ½ |
| Wabash com | 67 ½ |
| Western Maryland com | 41 ¾ |

**EQUIPOS**

| | |
|---|---|
| American Car Foundry | 99 ¼ |
| American Locomotive | 124 |
| Baldwin Lecomotive | 243 ¾ |
| Gen. Rail. Sig | 114 ¼ |
| Pullman Company | 83 ¾ |
| Westinghouse Air Brake | 47 ¾ |

**MOTORES**

| | |
|---|---|
| Chrysler | 75 ¾ |
| Continental Motors | 17 ⅝ |
| General Motor, New | 74 |
| Grahan Paige | 34 ¼ |
| Hudson Motor Co. | 85 ¼ |
| Huppmobile | 47 ¼ |
| Mack Trucks | 98 ⅝ |
| Nash | 84 |
| Packard Motors | 132 |
| Reo Motors | 23 ¾ |
| Studebaker Corp. | 76 ½ |
| White | 41 ¼ |
| Willys Overland | 22 ⅜ |

**MARINA**

| | |
|---|---|
| American International | 64 ⅞ |
| Atlantic Gulf & West I. | |
| Int. Mer. Mar. pref | 41 |
| United Fruit | 119 ⅛ |

**ACCESORIOS**

| | |
|---|---|
| Am. Bosch Mag. | 60 |
| Briggs Mfg. Co. | 34 ¾ |
| Eaton Axle & S. | 61 ½ |
| Electric Auto Light | 160 ½ |
| Murray Body | 94 |
| Spicer Mfg. Co. | |
| Stewart Warner | 70 ½ |
| Timken Roller | 95 ⅝ |

**GOMAS**

| | |
|---|---|
| Fisk Tire | 9 |
| Goodrich | 79 ½ |
| Goodyear | 123 ⅜ |
| Kelly Springfield Tire | 15 ¾ |
| U. S. Rubber | 51 ½ |

**ACEROS**

| | |
|---|---|
| Am. Steel Fou | 67 ¾ |
| Bethlehem Steel | 105 ¼ |
| Central Alloy | 46 |
| Colo F. & J. | |
| Crucible Steel | 96 ½ |
| Otis Steel | 41 |
| Republic Iron Steel | 94 ⅞ |
| Republic Iron Steel | 94 ⅞ |
| U. S. Steel | 177 ¾ |
| Vanadiun | 83 |
| Youngstown | 138 ⅝ |

**PETROLEOS**

| | |
|---|---|
| Atlantic Ref. | 70 |
| Barnsdall-A | 40 ⅛ |
| General Asphalt | 81 ¾ |
| Houston Oil | |
| Independent Oil & Gas | 35 |
| Marland Oil | 34 ⅝ |
| Mid Cont. Pet. | 33 ¾ |
| Pan American "B" | 56 ⅜ |
| Phillips Petroleum | 37 ½ |
| Pure Oil | 27 ¼ |
| Shell-Union Oil | 27 ⅛ |
| Sinclair Oil Corp. | 37 ¼ |
| Skelly Oil | 40 ¼ |
| S. O. Calif | 72 ⅝ |
| Standard Oil Co. of N. Y. | 39 ¼ |
| Standard Oil of N. J. | 56 ⅝ |
| Superior Oil | |
| Texas Co. | 61 ¼ |
| Texas Pac. Land | 17 ⅝ |
| Transcontinental Oil | 10 ⅝ |
| Union Oil Cal. | |
| Warner Quinlan | 31 ¾ |

**DIVERSIONES**

| | |
|---|---|
| Famous Paramow | 63 ½ |
| Fox Film | 85 ¼ |
| Loew's Inc. | 55 ½ |
| Pathé Exchange | |
| Warner Bros Pic. | 116 ½ |

**TIENDAS Y ALMACENES**

| | |
|---|---|
| American Woolen | 18 ⅛ |
| Ass'd Dry Goods | 52 |
| Kresge | |
| Montgomery Ward | 107 ⅜ |
| Sears Roebuck | 160 ⅞ |
| Woolworth | 87 ¼ |

**SERVICIOS PUBLICOS**

| | |
|---|---|
| American For. Pow. | 105 ½ |
| American Tel. and Tel. | 213 ⅜ |
| Am. Water Works | 141 |
| American Gas Electric | |
| Brook Man Tran | 63 ⅞ |
| Canadian Marconi | |
| Columbia Gas | 77 ¼ |
| De Forest Radio | |
| Elect. Light Pow | 70 ⅝ |
| Electric Investors | |
| Ford Motor Ltd. | |
| Hazcetline | |
| Internt'l Tel & Tel | 87 ⅛ |
| Interboro R. T. | 24 |
| Marconi International | |
| Man. El. Supply | |
| National Power & Light | 55 ¼ |
| North American | 131 ⅞ |
| Pub. Ser. N. J. | 105 ⅛ |
| Standard Gas & Elec. | 119 |
| United Gas Improvement | |
| Unitilities Power and Light | 44 ½ |
| United Light | |

**AZUCAR Y FERROCARRILES CUBANOS**

| | |
|---|---|
| American Beet Sugar | |
| American Sugar Ref | |
| Cuban Cane Sugar com | |
| Cuban Cane Sugar pref | 6 ⅝ |
| Cuban American Sugar | 13 ⅞ |
| Cuba Company | |
| Gt. West Sug. | 35 ⅛ |
| Consolidated R. R. of Cuba | 55 |
| Punta Alegre | |
| Puerto Rico Sugar | 38 ¼ |

## MERCADO DE VIVERES

Nueva York, junio 29. AP.

Trigo número 2 rojo de invierno: bushel 1.38.

Trigo número 2 puro de invierno: bushel 1.24.

Avena blanca: 57.

Centeno: 1.04⅜.

Maíz: 97⅜.

Afrecho Minneapolis: tonelada de 22.50 a 23.00.

Harina Patente: barril de 5.85 a 6.35.

Heno: de 24.00 a 25.00.

Manteca refinada: libra 13.07.

Grasa amarilla: libra 6⅜ a 6⅝.

Aceite semilla: libra 9.75.

Papas: barril de 2.25 a 2.50.

Cebollas número 1 amarillas: bushel, sin cotizar.

Arroz: libra de 7.50 a 8.00.

Bacalao: libra de 10.50 a 12.50.

Judías Kinney: libra 8.90.

## COLEGIO DE CORREDORES Y NOTARIOS COMERCIALES

**Cotización oficial del día 20 de Junio.**

| | Tipos |
|---|---|
| S|E Unidos cable | 3/32 P. |
| S|E Unidos vista | 1/16 P. |
| Londres cable | 4.85 ⅜ |
| Londres vista | 4.85 |
| Londres 60 días | — |
| París cable | 3.91 ¾ |
| Paris vista | 3.91 ⅛ |
| Bruselas vista | 13.88 |
| España cable | 14.18 |
| España vista | 14.16 |
| Italia vista | 5.24 |
| Zurich vista | 19.26 |
| Hong Kong vista | 48.15 |
| Amsterdam vista | 40.16 ½ |
| Copenhague vista | — |
| Christiania vista | — |
| Estocolmo vista | — |
| Montreal vista | — |
| Berlín vista | — |

**Notarios de turno**

Para Cambios: José Eugenio Moré.

Para intervenir en la cotización oficial de la Bolsa de la Habana: Rafael Gómez Romagosa; Pedro A. Molino.

Vto. Bno.: Antonio Arocha, Síndico Presidente; Eugenio E. Caragol, Secretario Contador.

## MERCADO DE BONOS

**VALORES AZUCAREROS**

Nueva York, junio 20. AP.

| | Alto | Bajo |
|---|---|---|
| Amer. Sugar— | Sin cotización | |
| C. Am. Sugar. Ventas 1.500 | 14 ⅛ | 13 ⅞ |
| C. C. Sugar— | Sin cotización | |
| C. C. Sugar Pf. Ventas 400 | 6 ⅝ | 6 ½ |
| P. A. Sugar.— | Sin cotización | |

**BONOS CUBANOS**

Nueva York, junio 20. AP.

| | Alto | Bajo |
|---|---|---|
| In Tel and Tel | 88 ⅜ | 86 ½ |
| Cuba 5 ½ S. 1953 | 100 | 99 ¾ |
| Cuba Ex. 5 s. 1944 | 99 | 99 |
| Cuba Ex 5 s. 1949 | | |
| Cuba Ex 4½ S 1949 | | |
| C. Railroad 5 s 1952 | 86 | 85 ⅝ |
| H. Electric 5 s 1953 | 83 | 83 |

**BONOS DE LA LIBERTAD**

Nueva York, junio 20. AP.

| | Alto | Bajo |
|---|---|---|
| Libertad: | | |
| 3 ½ s. | 96 | 96 |
| 1o 4¼ s. | 99 | 98.31 |
| 4c 4¼ s | 99.14 | 99.4 |
| U S 4 s | 103.28 | 103.23 |
| U S 4¼ s. | 107.4 | 107.2 |
| U S 3¾ s. | 100.30 | 100.30 |
| U S 3⅜ s. | 96.20 | 96.16 |

**BONOS INTERNACIONALES**

Nueva York, junio 20. AP.

| | Alto | Bajo |
|---|---|---|
| Burdeos 6 1934 | 100 | 99 ¾ |
| Lyon 6 s 1934 | 99 ⅞ | 99 ½ |
| Marsella 6 S. 1934 | 99 ⅞ | 99 ½ |
| Alemania 7 S. 1949 | 105 ¾ | 105 ⅝ |
| Francia 7 S. 1949 | 108 ½ | 108 ¼ |
| Argentina 6 S. 1957 | 99 ¾ | 99 ¼ |
| R. Chile 7 S. 1942 | 101 ½ | 101 ½ |
| Checo Eslovaquia 8 s 1951 | 110 | 110 |
| Italia 7 s 1951 | 96 | 95 ½ |
| Brasil 6½ 1927 1957 | 91 ½ | 91 |


# ATAQUES PUEDEN CURARSE

**El bien conocido remedio ELEPIZONE dominará los Ataques y toda forma de Desordenes Nerviosos.**

**Por más de veinticinco años este remedio ha probado sus cualidades curativas, y ha restablecido la salud a millares que sufrían de Epilépsia y debilidad nerviosa.**

**El ELEPIZONE es un remedio para niños y adultos, y es recomendado por los médicos, y se ha vendido en las principales farmacias de Cuba por veinticinco años.**

NO ACEPTE IMITACIONES PIDA ELEPIZONE

**Dr. Felipe Rivero y Alonso**
ABOGADO Y NOTARIO
Chacón 25. - Teléfonos: M-1472 y A-8142
*Letrado Consultor y Notario de la "Asociación de Detallistas de la Habana". Notario de los Centros "Asturiano", "Balear" y "Cafés".*
Estudio de los Doctores:
*Manuel Fco. de Cinca. Ricardo Elizalde e Hidalgo-Gato. Angel Radillo Gancedo. Rafael de Zendegui y Carbonell*
Procuradores:
Urbano E. Gómez Cádiz y Manuel Martínez Cádiz

# Lecciones para el Ingreso en la segunda enseñanza

POR EL DOCTOR
ISIDRO PEREZ MARTINEZ

Publicado el Programa Oficial para el ingreso en la Segunda Enseñanza, se hacía imprescindible una obra completa que desarrollara, con la debida extensión y claridad, las diversas materias, de carácter enciclopédico que comprende ese programa.

Y ese es el libro ideal que ponemos hoy a la venta y que comprende punto por punto, el desarrollo de los programas parciales de ARITMETICA, DIBUJO LINEAL Y ELEMENTOS DE GEOGRAFIA, ANATOMIA Y FISIOLOGIA HUMANAS, RUDIMENTOS DE ZOOLOGIA Y BOTANICA, GEOGRAFIA DE CUBA Y UNIVERSAL, HISTORIA DE CUBA Y DE AMERICA Y GRAMATICA, con ejercicios de análisis.

Se trata de una obra, completamente nueva y distinta de los TEMAS del mismo autor, más extensa y capaz de sustituir con ventaja los numerosos libros que de otro modo necesitarían los estudiantes del ingreso.

Precio de la obra, con 600 páginas, en 4o., magníficamente impresa y encuadernada ... $ [illegible]

MANUAL PRACTICO DE MEDICINA INTERNA
Por el Dr. A. VON DOMARUS.

Esta obra modernísima y práctica, ha sido traducida de la 8a. edición alemana y representa la última palabra de las experiencias en Medicina Interna. Trata de enfermedades infecciosas, del aparato circulatorio, del respiratorio, de la sangre, del digestivo, del urinario, del locomotor, del sistema nervioso, de las glándulas endocrinas, del metabolismo, etc.

Precio del ejemplar en 4o. encuadernado en tela ... $ [illegible]
(Esta obra fué anunciada en $6.00 por error).

CRONICA DEL CRIMEN
Estudio de crítica, por el Doctor
LUIS JIMENEZ DE ASUA

En esta obra, ha reunido el autor problemas fundamentales de Derecho Penal, suscitados en torno a crímenes y sucesos destacados, como el crimen del expreso de Andalucía, las contradicciones en la muerte de Nacional II. Muerte y lesiones de deportistas. El incendio del Teatro de Novedades. La muerte de Pablo Casado, Un crimen misterioso, etc.

Precio del ejemplar, en 8o., a la rústica ... $ 1.[illegible]

EL BARCO EMBRUJADO
Por ALBERTO INSUA.

Una novela de Magia, última producción del popular Alberto Insúa, en la que hace alarde de galanura e imaginación extraordinarias.

Precio del ejemplar, a la rústica ... $ 1.[illegible]

DEL CASCO AL GORRO FRIGIO
Por GONZALO DE QUESADA Y MIRANDA.
El relato más interesante sobre la política alemana.

Obra interesantísima en la que se narran los acontecimientos políticos por los que pasó Alemania para la implantación del régimen Republicano, con detalle de los hechos que han determinado la nueva ideología de ese gran pueblo que marcha por nuevos derroteros en política nacional e internacional.

Precio del ejemplar, a la rústica ... $ 1.[illegible]

NUEVA EDICION DEL CORTE SISTEMA MARTI

Acaba de ponerse a la venta la nueva edición del METODO DE CORTE SISTEMA «MARTI», dividido en tres volúmenes.

El Volumen I, trata de MODISTERIA y tiene modelos de corte para toda clase de vestidos, en dos modalidades; una de PATRON FIJO por medio de la aplicación de medidas directas y otra de TRANSFORMACION que permite variar el patrón tipo, en las infinitas hechuras de acuerdo con la moda.

El Volumen II, contiene LENCERIA PARA SEÑORA Y PRENDAS INTERIOR Y EXTERIOR PARA NIÑOS DE AMBOS SEXOS, también con las dos modalidades ya descritas, de patrón tipo y transformación.

El Volumen III, contiene SASTRERIA PARA SEÑORA, NIÑO Y PRENDAS SENCILLAS PARA CABALLERO, ilustrados con numerosos grabados.

Precio de la obra completa, encuadernados los tres tomos, ... $ 7.[illegible]

LA MODERNA POESIA
Obispo 135. Apartado 605. Teléfono: A-1171, 1172 y 1173. Habana.

CERVANTES
Galiano 62. Apartado 1115. Teléfono: A-4958. Habana.

United Fruit Company
"La Gran Flota Blanca"
Pasajes: Paseo de Martí 110-A Telf. M-8268
Fletes: Muelles de Santa Clara Telf. M-6978



# N. GELATS & Co.

HABANA BANQUEROS AGUIAR 106-108

Vendemos cheques de Viajeros
Pagaderos en todas partes del Mundo
y Cartas de Crédito Circulares
en las Mejores Condiciones.
"SECCION DE CAJA DE AHORROS"

Recibimos Depósitos en esta Sección Pagando de 3 por 100 Anual.
Todas estas operaciones pueden efectuarse también por correo.


## Lonja del Comercio de la Habana

INTERESES DE BONOS HIPOTECARIOS

Desde el día primero de julio entrante, comenzará el pago del cupón número 42 de los Bonos Hipotecarios de esta Lonja.

Al efecto, los señores Bonistas con antelación a la mencionada fecha, podrán proveerse de las facturas necesarias para la presentación al cobro de dichos cupones acudiendo a esta Secretaría, de 9 a 11 de la mañana, cualquier día hábil.

Habana, junio 20 de 1929.

DR. ANTONIO M. DE AYALA,
Secretario.

6705—3d. alt. días 21, 23 y 25.

M.E.C.D. 2016

# ANUNCIOS CLASIFICADOS DE ULTIMA HORA

A-3333 A-1014

## A ALQUILERES DE CASAS

### A-1 HABANA

CONCORDIA, 135

Primer piso. Se alquila un departamento compuesto de sala, recibidor, cuatro hermosas habitaciones, baño completo, comedor, cocina y cuarto y servicio de criados. La llave en el bajo de la izquierda. Informes: Luis M. Santeiro. Telf. I-5285.
UH A-1 23138 21 Junio

CAMPANARIO 39, entre Virtudes y Concordia, se alquila la segunda planta alta, compuesta de sala, tres amplias habitaciones, baño, cocina de gas y un cuarto en la azotea, para criados. Precio 45 pesos. La llave en los altos. Informan en "La Comercial", San Ignacio esquina a Muralla. Telf. A-2704.
A-1 23531 22 Junio

LAGUNAS 68

Se alquila el primer piso de esta espaciosa casa, compuesto de seis hermosas habitaciones, sala, saleta, comedor, cocina, baño y servicio y baño de criados. Informes: Luis M. Santeiro. Telf. I-5285.
UH A-1 23139 21 Junio

EDIFICIO "CADETE"

Casa para familias con 2 o 3 cuartos. Sala, comedor, baño y cocina. Modernas e independientes. Agua abundante. Precio módico. Monte y Aguila.

PELETERIA "CADETE"
A-1 S-4074 27 Junio

SAN LEONARDO 76, casi esquina a Serrano. Se alquila esta cómoda casa, compuesta de sala, comedor, tres habitaciones, baño intercalado, cocina y cuarto y servicio de criados. Informes: Luis M. Santeiro. Teléfono I-5285.
U H A-1 23583-84 24 Junio

EN ARAMBURU 31, alquilo un fresco piso compuesto de sala, saleta, tres cuartos, comedor, cocina y baño intercalado. Informan A-4840. UH A-1 23672 21 Jn.

SE ALQUILAN los bajos de Gervasio 17-A, con sala, saleta, cuatro cuartos, baño intercalado, comedor, cocina, cuarto y servicio de criados.
E-8 23674 21 Junio
Teléfono F-3469.
UH (A-1) 23867 21 Junio

PROXIMO a Reina, se alquila el bajo de San Nicolás 160. Sala, saleta, dos habitaciones, baño y cocina. Informes: Teléfono F-5929.
U H A-1 23789 22 Junio

SE ALQUILA la espaciosa y ventilada casa Morro No. 3 altos y bajos, moderna, con un gran cuarto de baño, propia para familia numerosa. Informes M-9871.
U H A-1 S-4128 21 Junio

SE ALQUILA la casa Trocadero No. 79, bajos, compuesta de sala, saleta, 2 cuartos y servicios sanitarios. Precio $40.00. Informes: M-9871.
U H A-1 S-4129 21 Junio

SE ALQUILA la grande y ventilada casa Virtudes No. 86, con varios servicios sanitarios, propia para Colegio, Academia o Casa de Huéspedes. Informan: M-9871.
U H A-1 S-4127 21 Junio

SE ALQUILA la casa Jovellar número 33, 2do. derecha, amplia y fresca, compuesta de sala, saleta, cuatro cuartos, comedor al fondo y baño intercalado. Precio $50. Informes: M-9871.
U H A-1 S-4126 21 Junio

SE ALQUILA la casa Real No. 170, altos de la Botica, propia para profesional. Informes M-9871.
U H A-1 S-4125 21 Junio

SE ALQUILA la casa Malecón No. 341, bajos, compuesta de sala, saleta, tres cuartos, baño completo, comedor al fondo. Precio $70. Informes F-2171.
U H A-1 S-4131 21 Junio

SE ALQUILA la casa Neptuno No. 356, esquina a Mazón, compuesta de sala, saleta, tres hermosas habitaciones, baño intercalado, comedor al fondo, cocina y pantry, cuarto de baño para criados. Precio $65.00. Informes F-2171.
U H A-1 S-4130 21 Junio

SE ALQUILA el 3er. piso de la casa Aguila No. 129, compuesto de sala, saleta, cuatro habitaciones, baño intercalado, cocina, comedor y cuarto de criados con su servicio independiente. La llave en La Casa Grande, Aguila y San José. Teléfono M-4010.
UH A-1 23752 25 Junio

SE ALQUILA el tercer piso de Habana 83, cerca de Obispo, con tres habitaciones, buen baño, sala y comedor, único precio 45 pesos. Informan A-2686.
U H A-1 23739 23 Junio

SE ALQUILAN los altos de Prado número 29. La llave en los bajos. Informan: Oficinas de García Tuñón. A-8786.
A-1 E-1464 24 Junio

FRENTE AL Parque de Trillo. Se alquilan los altos de San Miguel 242, entre Aramburu y Hospital, con sala, saleta, tres cuartos muy frescos, cuarto de baño completo y cocina. La llave e informes en San Miguel 254, altos.
A-1 23972 23 Junio

EN CIFRE 1, entre Carlos Tercero y Estrella, se alquila una planta alta con sala, saleta, 3 habitaciones, comedor al fondo, baño intercalado, una amplia cocina y servicio de criado. Informan: teléfono U-4423. UH A-1 S-4151 23 Jn.

EN CARLOS III entre Infanta y Cifré se alquila una casa con portal, sala, saleta, 2 habitaciones, comedor al fondo, cocina, baño intercalado y servicio de criado. Informan: U-4423.
UH A-1 S-4152 23 Junio

ALQUILO Jesús Peregrino 65 entre Oquendo y Soledad, sala, saleta, baño cocina. Llave al lado. Precio $43. Campanería, Aguiar 68. M-7785.
U H A-1 24059 22 Junio

SE ALQUILA

Los ventilados y frescos altos de la casa Clemente Zenea No. 218 1|4 (Neptuno). La llave en el No. 218 altos e informan en 17 y Paseo. Tel. F-4984.

SE ALQUILA

Los bajos de la casa Florida No. 14 en módico alquiler, la llave en Alambique No. 6 e informan.

SE ALQUILAN

Un principal y unas habitaciones en el Mercado de Tacón No. 66, la llave en los bajos e informan 17 y Paseo. Vda. de Ruiz.
A-1 S-4161 25 Junio

SE ALQUILA la casa calle Espada núm. 22 B altos, sala, comedor, 3 cuartos, baño intercalado, cocina de gas. Entre San Rafael y San Miguel, informan en La Rosalía. Campanario número 26, teléfono A-4476.
A-1 24064 23 Junio

SE ALQUILA moderna casa en la calle Arbol Seco 71 altos, entre Santo Tomás y Benjumeda, compuesta de sala, recibidor, 3 habitaciones, comedor al fondo. Precio $40. Más informes Tels. U-5087 y U-1478. U H A-1 S-4160 30 Junio

GANGA. Se alquila ventilada casa Teresa Blanco No. 2 altos, con frente a la Calzada de Concha, con sala, saleta, 2 habitaciones, cocina, baño, etc. Alquiler $34.00. Informes: A-4358. M-6263, en la Botica.
A-1 24049 28 Junio

SAN MIGUEL 106. Se alquilan bajos, con sala, comedor, tres cuartos, etc. y los altos con sala, comedor, tres cuartos y cuarto en la azotea y servicios etc. Informan Mantecón y Riva. Aguiar 45. M-2903.
A-1 24078 25 Junio

### A-1 HABANA

AGUIAR ENTRE MURALLA Y SOL, acera de la brisa. Se alquila con todas las comodidades modernas. Cuatro habitaciones, baño intercalado y cuarto para criados. Informa J. Barquín, Muralla y Aguiar. Teléfono A-7858.
E-1885 30 Junio

MUNICIPIO 22

Se alquila esta fresca casa, compuesta de portal, sala, saleta, cuatro cuartos, cocina, baño y cuarto y servicios para criados. Informan: teléfono U-3450.
A 1 E-1886 22 Junio.

### A-2 VEDADO

ESPLENDIDO PISO

Calle M, núm. 48, entre Línea y 17, Vedado. Hermoso piso alto, en acera de la sombra, con sala, gran comedor, cuatro habitaciones de familia con un baño intercalado completo, cuarto de criado y servicio, cocina de gas, terraza al frente y al fondo. Llaves en la misma. Informan: Dr. Pagés. Teléfono F-4483.
A-2 24077 24 Junio

ALTOS muy frescos, espaciosos, portal corrido alrededor, 2 baños, calle 2 esquina 5a. Tel. FO-1691.
U H A-2 S-4121 21 Junio

VEDADO. SE alquilan altos muy ventilados. Sala, comedor, seis habitaciones, cocina gas y carbón, cuarto y servicio de criados, con y sin garage. F, 177, entre 17 y 19. UH A-2 23707 21 Jun.

SE ALQUILAN en lo mejor y más céntrico del Vedado los altos de Paseo 12 entre Línea y Once, recién fabricado, estilo Renacimiento, con terraza, sala, saleta, tres habitaciones, baño intercalado de color, gran comedor de azulejos sevillanos, cuarto de criados con baño y entrada independiente. Unico precio 80 pesos. Informan F-5549.
U H A-2 23691 23 Junio

AMUEBLADA. Se alquila por un año, bien amueblada, la casa calle F esquina a 25, acera izquierda, en el Vedado. 4 dormitorios, 2 baños de familia y 2 de criados, 3 garages. Precio muy razonable. Telf. F-4963. UH A-2 22984 23 Jn.

VEDADO. Alquilo muy barato magníficos altos con todas comodidades. También un bajo, cuatro habitaciones y criados, portal espléndido. Once 109, entre L y M.
UH A-2 23802 22 Junio

SE ALQUILAN los altos de K-182 entre 19 y 21. Todas las comodidades y garage. Precio $130.00. Para verla de 2 a 4. F-4176.
A-2 24028 24 Junio

SE ALQUILAN los cómodos y frescos altos de la casa calle F No. 14 casi esquina a Calzada con seis cuartos, dos baños y dos cuarto de criados con todo su servicio. Informan Tel. F-1377.
A-2 24017 27 Junio

GANGA. Se alquila hermosa casa Línea 209, entre G y H, compuesta de jardín, portal, doce aposentos, servicios completos y garage para dos máquinas. Alquiler $125.00. Informes: Teléfonos A-4358, M-6263, altos Botica "Sarrá".
(A2) 24050 28 Junio

ALQUILO $25.00 bonita casa de altos acabada de reformar compuesta de sala, 2 habitaciones, hall, comedor, buen baño y cocina, agua abundante. Zapata No. 21 entre A y B, Vedado, pregunte Bodega.
A-2 24038 23 Junio

SE ALQUILAN los frescos y ventilados altos de Línea 112, entre 6 y 8, con terraza cubierta, sala, recibidor, cinco cuartos, baño completo, comedor, cocina, cuarto y baño de criado. Informan F-4431. Muy barato. A-2 24008 2 Junio

### A3 CERRO

SE ALQUILA el alto moderno de Unión y Ahorros, 25, con sala, comedor al fondo, 2|4 y baño intercalado. Informan en el teléfono X-2780.
A-3 24053 23 Junio

### A-5 VIBORA Y A. APOLO

SE ALQUILAN en lo más fresco de la Habana, Avenida de Luz 3, (Loma de Chaple) con vistas a la Habana, baños modernos, con hermoso jardín, cuatro habitaciones, sala, saleta, comedor, dos baños, garage con cuarto para chauffeur y su servicio. A sesenta metros del tranvía. Informarán en la casa del lado.
UH A5 S4063 24 Jn.

A 15.00 PESOS

Se alquilan casitas en la Víbora, muy frescas y cómodas con luz y mucha agua. Informan I-5902.
U H A-5 23826 30 Junio

ALQUILO, 14 y 15 pesos con luz, casitas interiores dos departamentos, cocina, baño y patio independiente. Milagros 124, entre Lawton y Armas, una cuadra tranvías y parque. A-5 23814 27 Jun.

MAGNIFICA GANGA

En lo más saludable de la Víbora, alquilo en la calle Lagueruela, núm. 4, entre Calzada y Primera, casa con jardín, sala, saleta, 4 cuartos, comedor, servicio completo, cuarto de criados, precio $45. Diríjanse al teléf. F-1922.
U H A-5 23976-79 23 Junio

EN 38 PESOS

alquilo la casa Zapotes 125 a veinte metros de los tranvías de Santos Suárez, moderna y muy fresca, tiene portal, sala, saleta, dos habitaciones, cuarto baño con agua caliente. La llave en la Bodega de Paz y Zapotes. Tel. I-4288.
A-5 24024 23 Junio

VIBORA. B. Lagueruela 27, esquina a Segunda, frente a la popular Sociedad Areca, se alquila espacioso chalet fabricado en el centro de mil metros de terreno. Informan: B. Lagueruela 25. Teléfono I-7187.
A-5 24045 28 Junio

SE ALQUILA la linda casita nueva, con techo monolítico, columna de escayola propio para matrimonio, precio $30.00. Calle Goz entre Libertad y Unión, entrada por Santos Suárez, Reparto "La Sola". La llave al lado.
U H (A-5) S-4146 23 Junio

COCOS entre San Benigno y Flores. Se alquilan altos. Sala, comedor, tres habitaciones, cocina, baño, servicio de criados muy frescos, alquiler $50.00. Informes M-7945. La llave en los bajos.
A-5 24027 5 Julio

### A10 CASAS DE APARTAMENTOS

EDIFICIO LIBERTY

Requena entre Carlos III y Ayesterán. Se alquilan departamentos con frente a la calle compuestos de dos habitaciones, sala, baño completo moderno y cocina de gas. Precio $35. Luz y agua caliente a todas horas gratis.
U H A10 23198 21 Junio

## B OTROS ALQUILERES

### B-1 DEPARTAMENTOS

EDIFICIO ZENDEGUI

Galiano y Concordia en el 3er. piso se alquila un precioso departamento de esquina, sala, comedor, 3 habitaciones, baño y cocina. La llave café, Vidriera. I-1790. B-1 24046 23 Junio

MAGNIFICOS APARTAMENTOS

Muy frescos, de 2, 3 y 4 habitaciones, etcétera. Preciosa vista al mar. Alquileres rebajados. Edificios "Echeverría", Malecón o Marina 16, y Calzada y J. entrada Vedado. Informes: F-1664, F-5075 y M-2387. B 1 24026 5 Julio

SE ALQUILAN en $25.00 cada uno Departamentos en San Lázaro No. 97, esquina a Colón. Informes F-2171.
U H B-1 S-4132 21 Junio

**Anúnciese en el DIARIO DE LA MARINA**

### B2 HABITACIONES

SE ALQUILA una habitación completamente amueblada, lavabo de agua corriente, baño al lado y teléfono. Calle O frente al Parque del Maine. F-2277.
B-2 24082 26 Junio

VIBORA-MENDOZA

Juan Delgado y Estrada Palma, frente a la línea de los carros, se alquila una hermosa casita propia para corta familia. Su alquiler es de situación. Informan en la bodega. Telfs. I-7589 y F-1482.
(B-2) 24019 30 Junio

EN SAN NICOLAS 220 se alquila una sala a persona de moralidad.
B-2 S-4162 22 Junio

ALQUILO 2 hermosas habitaciones, casa viuda honorable, a señora o señorita de toda moralidad, pudiendo vivir como en familia si lo desean. Cambian referencias. Milagros 37, entre Bruno Zayas y Cortina. Telf. I-6072. Reparto Mendoza.
B-2 S-4157 26 Junio

### B3 LOCALES PARA COMERCIO

SE ALQUILAN los bajos de Aguiar 118, entre Teniente Rey y Muralla, propios para almacén. La llave enfrente, número 89. Informan teléfono F-3886.
UH B-3 23505 27 Junio

COMPOSTELA 80. Se alquila para comercio un buen local con estantería y dos cuartos; poco alquiler. Informan Campanario 24. La llave en los altos.
UH B-3 23968 23 Junio

GRAN LOCAL

para comercio o industria, se alquila Jesús María No. 25. La llave en misma o al lado. Informan I-6174.
B-3 23975 27 Junio

### B8 SOLICITUD DE ALQUILERES

PARA instalar las oficinas de la Cancillería de la Embajada de España, se desea alquilar una casa amplia en sitio céntrico amueblada a ser posible. Dirigirse a Inquisidor 39-A, de 11 a 1.
U H B-8 S-4140 25 Junio

## C COMPRAS

### C-1 CASAS

AVISO A PROPIETARIOS

Tengo varias cantidades en dinero para comprar o hipotecar casas y solares, prefiero Almendares, Buenavista, todo Marianao, mi teléf. FO-2526.
C1 23382 21 Jn.

### C-4 AUTOMOVILES Y ACCS.

COMPRO carro cerrado marca Ford. Ha de estar en buenas condiciones. Llamar I-6827. C-4 23735 24 Junio

ALQUILO, SOL 49, bajos, con oficina y cuarto y nave, con puerta para dos calles, sirve para industria, rebajado a $60.00. Llaves en el 47. Teléfono F-1836.
UH C-3 C-4144 23 Jun.

## D VENTAS

### D-1 CASAS

SE VENDE en la Ampliación de Almendares, calle 13 entre 10 y 11, una cuadra de la línea de la Playa y próximo al hotel Almendares, una casa acabada de fabricar, para personas de gusto. La fabricación es de primera. Tiene muchas comodidades. Informan en la misma.
UH D-1 23835 19 Julio

REPARTO LA Sierra. Sin estrenar vendo hermosa casa de dos plantas. Véala y la comprará. Informes Sr. Gómez. Teléfono FO-9185. D-1 24007 26 Junio

VENDO Víbora, para renta segura vea la esquina San Miguel y Gelabert frente al parque Calzada que va a los Pinos, local con bodega y casita buen contrato, tengo otras distintos tamaño y precios reajustados, doy facilidades. Dueño X-1845. D-1 24047 22 Junio

FRENTE A CARRETERA

Vendo cerca de la Habana finca tres y cuarto caballería casa. Pozos toda arada, riego por tuberías, tierra de primera, muchas siembras. González. U-3947.
D-1 24074 23 Junio

SUNTUOSA RESIDENCIA

Vendo dos plantas esquina fraile, Vedado, parte alta, para familia de gusto, Hotel, Clínica, Embajada, negocio de oportunidad. González. U-3947.
D-1 24075 23 Junio

VENDO UNA CASA

en Infanta pegado a San Lázaro de 4 plantas o la cambio por casa más chica o un chalet o se toman de $5.000 a $8.000 en hipoteca. Benjamín García, Amistad 136. D-1 S-4167 23 Junio

VENDO. Casas: calle Espada, próxima San Lázaro, terreno 500 metros, fabricados 360 metros; salida Luyanó, carretera Güines, terreno 245 metros, fabricados 185 metros; parte más alta calzada Luyanó, terreno 400 metros, fabricación 310 metros, con garage; Cocos, esquina, Jesús del Monte, terreno 220 metros, fabricación 140 metros; esquina, calle 16, Lawton, 3 casas modernas, buenos inquilinos, terreno 342 metros, fabricación 260 metros; Gloria, terreno 95 metros, próxima Belascoaín; Santa Irene, Jesús del Monte, cuadra y media calzada, 160 metros, barata. Informa I-5006.
U H D-1 24073 23 Junio

### D-2 SOLARES

FABRIQUE EN EL VEDADO

En lo mejor del Vedado se vende un solar de esquina a $9.00 vara con facilidades de pago. Informan calle 12 y 19, Vedado. Bodega. F-6284.
D-2 24040 26 Junio

### D-3 ESTABLECIMIENTOS

CON TODOS los enseres de bodega y mercancías, doy casi regalado por no poder atenderlo, buen punto. Poco alquiler, buen contrato. Informan: 5ta. y F, Vedado, teléfono F-6238. UH D-3 23803 22 Jun.

VENDO UNA DE LAS MEJORES

Vidrieras de tabacos y cigarros de la Habana, está en café y de los mejores puntos, se vende por no poderla atender, vista hace fe. Informes, Juan Sánchez, Amistad 134. D-3 24076 24 Junio

VENDO un buen taller de lavado y tintorería, es en el Vedado, su dueño se retira y lo da barato. Informan en Obrapía No. 56. Tel. A-3488. Sr. Fernández.
D-3 24025 5 Julio

REGALO CAFE CANTINA $1.600

Con todo moderno, no paga alquiler, 6 años contrato, le garantizo que no hará mejor negocio que éste, le explicaré el motivo porque se da barato. Informan Monte, Antón Recio. Benito, Café.
D-3 24042 25 Junio

REGALO UNA BARRA $2.600

Montada a la moderna 8 años contrato, poco alquiler, es la mejor compra que pueda hacer. El que desee comprar no pierda oportunidad. Informan Monte, Antón Recio. Benito, Café.
D-3 24043 22 Junio

SE REGALA

una gran barra montada a la moderna por no poderla atender su dueño por enfermedad familiar, se dan facilidades de pago. Informan en la misma. Vives y Aguila. U H D-3 S-4165 23 Junio

### D-4 AUTOMOVILES Y ACCS.

SE VENDE un camión Ford de una tonelad con carrocería enrejada en inmejorables condiciones. Tiene arranque eléctrico y buenas gomas. Puede verse a todas horas del día en Avellaneda número 20 entre Antonio San Miguel y Espadero, Víbora.
UH D-4 21007 Indefinido

### D-4 AUTOMOVILES Y ACCS.

AUTOS RECONSTRUIDOS

Chrysler 6 cilindros tourismo, varios. Chrysler cuña, Packard tourismo 8 cilindros. Fiat de 7 pasajeros tourismo 519. Chevrolet del 1928, varios. Facilidades de pago.

IMPERIAL AUTOMOBILE CO.

San Lázaro 99-B. Telf. A-2356
D 4 E-1492 27 Junio.

### D-6 MUEBLES Y PRENDAS

SE VENDE un juego de sala dorado, estilo Luis XVI, con gobelinos en $150 y varios muebles más. F-2277.
D-6 24081 26 Junio

JUEGO cuarto $60.00 moderno, de comedor $85.00, de sala $65.00, recibidor a $45.00. Escaparates con lunas a $20.00, sin lunas a $8.00. Burós planos a $15.00, de cortina a $8.00, mesas comer a $6.50, de alas a $3.00, fiambreras a $5.00, sillones a $3.00, libreros a $10.00, vitrinas a $12.00, aparadores a $10.00, lámparas a $3.00, máquinas Singer a $15.00. El Vesubio, Corrales y Factoría, al fondo la Isla Cuba.
D-6 24070 23 Junio

VERDADERA ganga: Se venden 2 mesas de billar 4x8 "Brunswick" con 3 lámparas metálicas de 4 pantallas cada una y los demás equipos. 2 mesas de tresillo con ficheros y muchos otros objetos propios para Sociedades. También se vende una cantina con sus armatostes y vidrieras, caja contadora y servicio de la misma: todo de poco uso. Informan en el Centro Gallego de 1 a 5 p. m. el colme de los Billares.
D-6 24029 24 Junio

SE VENDE una máquina de coser Singer de gabinete. San Nicolás 220.
D-6 S-4163 22 Junio

### D-7 INSTRUMENTOS DE MUSICA

SE VENDE en San Nicolás 220 una Victrola Víctor, tamaño grande con diafragma ortofónico y 150 discos.
D-7 S-4164 22 Junio

ORTOFONICA portátil $36.00 completamente nueva; Electrola de $850.00 en $275.00, una 4-3 moderna $85.00, una 4-7 eléctrica $125, tenemos también desde $10.00 a $15.00. Corrales 53, esquina a Factoría. El Vesubio.
D-7 24071 23 Junio

## E SE SOLICITAN

### E1 CRIADAS Y CRIADOS

SE SOLICITA una jovencita para cuidar un niño. Buen trato. Infanta 22, segundo piso, entre Neptuno y San Miguel. E-1 23865 22 Junio

SE SOLICITA una criada para el servicio completo de corta familia; ha de saber cocinar y tener referencias. Teniente Rey 92, segundo piso.
E-1 S-4155 22 Junio

SE SOLICITA una criada de manos con referencias, calle A número 200, entre 21 y 23. Después de las 8 de la mañana.
E-1 S-4156 23 Junio

### E3 PARA 2 O MAS SERVICIOS

ESPAÑOLA que sepa cocinar y haya trabajado en alguna clínica como sirvienta. Tiene que cuidar a una señora enferma y cocinar. Se le dará casa, comida, ropa limpia y sueldo según aptitudes. Si no tiene cartas de referencia que no se presente, pues pierde su tiempo y nos molesta. Reina número 17, altos. Sra. Menéndez. E-3 23820-60 22 Jun.

SE SOLICITA una mujer para el servicio de un matrimonio. Sueldo 20 pesos. Calle B. No. 19, entre 16 y 18, Ampliación de Almendares.
(E-3) 24080 22 Junio

### E4 MANEJADORAS

SE SOLICITA una manejadora de mediana edad, que sepa bien su obligación. San José 93, altos, entre Belascoaín y Lucena. E-4 S-4078 25 Junio

### E9 OPERARIOS Y APRENDICES

SE SOLICITA maestro sastre para trabajar por su cuenta. Tintorería "La Primera de Consulado". Consulado 64.
E-9 S-4166 22 Junio

SOLICITO medio operario de tintorería adelantado y formal, se prefiere tenga alguna marchantería, en la misma hace falta un mensajero. Sastrería y Tintorería. Maloja No. 10.
E-9 23778 21 Junio

## F SE OFRECEN

### F-1—CRIADAS Y CRIADOS

DESEA colocarse joven español para criado de mano en casa particular. Tiene referencias de todas las casas que ha trabajado. Teléfono M-9247.
UH F-1 23769 21 Junio

SE DESEA colocar una joven asturiana para servicio de comedor o de cuartos, tiene muy buenas referencias, prefiere no dormir en la colocación por tener su familia. A-1209.
UH F-1 23757 21 Junio

CRIADA de mano española desea colocarse en casa de moralidad, es trabajadora y sabe cumplir con su obligación. Teléfono I-7350.
F-1 24054 22 Junio

JOVEN español desea colocarse para criado de mano en casa particular. Tiene inmejorables referencias de las casas en que ha trabajado. Tel. F-1699.
UH F-1 24037 22 Junio

DESEA colocarse joven española para criada de mano, comedor o cuartos. Es dispuesta y trabajadora. Tiene referencias. Vicenta. U-4669.
F-1 24033 22 Junio

JOVEN española desea colocarse para criada de mano, comedor o cuartos. Es práctica. Tiene referencias. Estela. U-4669. F-1 24035 22 Junio

JOVEN española desea colocarse para criada de mano, comedor o cuartos, es práctica y dispuesta, tiene buenas referencias. María. U-1759.
F-1 24034 22 Junio

SE DESEA colocar muchacha española de criada de mano o cuartos, sabe coser un poco. Sueldo $25. Tel. M-3587, va a los repartos.
F-1 24023 22 Junio

SE OFRECE primer criado de mano habituado a todo servicio fino; tiene referencias de casas buenas. También un joven para segundo criado, portero, fregar máquinas, jardinero, etcétera. Teléfono A-4792.
F-1 24021 22 Junio

DESEA colocarse una muchacha española de criada de mano o de cuartos, tiene garantías. Teléfono I-7239.
F-1 24020 23 Junio

DESEA colocarse una muchacha española recién llegada, tiene quien la represente, llame al teléfono F-2087.
F-1 24048 22 Junio

SE OFRECE criada española, sabe servir a la rusa y criado español, sabe planchar y hacer coteles, tienen referencias inmejorables. Tel. A-3343.
F-1 S-4158 22 Junio

SE OFRECE muchacha española para criada, prefiere para cuartos, sabe coser y cortar. Tiene buena presencia y referencias. M-7122.
F-1 24068 22 Junio

DESEA colocarse una joven española para criada de mano y comedor, sirve la mesa a la rusa y tiene buenas referencias, no tiene novio. M-5202.
F-1 24066 22 Junio

SE DESEA colocar un joven español de criado de manos o para café; sabe cumplir con su obligación y tiene buenas referencias. Informan Telf. F-6275.
F-1 23962 23 Junio

SE OFRECE criado joven español con buenas referencias de las tres casas que trabajó. Sirve a la rusa, es fino y trabajador. Telf. A-3318. José.
F-1 24009 22 Junio

### F2 COCINERAS Y COCINEROS

SE DESEA colocar una buena cocinera, cocina española y criolla, sabe de repostería, muy limpia, buenas referencias. Teléfono M-3229.
F-2 24055 22 Junio

### F-2 COCINERAS Y COCINEROS

DESEA COLOCARSE una buena cocinera repostera, española, en casa de comercio o particular. Tiene buenas referencias. No duerme en la colocación, cocina a la española y a la criolla. M-4539.
UH F-2 23825 21 Junio

SE DESEA colocar una señora para cocinar, es de mediana edad, sabe su obligación, es limpia, tiene referencias, duerme en la colocación, sueldo 30 pesos. Pregunte por Carmen la cocinera. Teléfono M-7136.
U H F-2 23870 22 Junio

SE DESEA colocar una joven española, sabe cocinar a la criolla y española, lleva tiempo en el país, si es corta familia, lava. Teléfono A-9207.
F-2 24057 22 Junio

SE OFRECE superior cocinera de color repostera, sin importarle trabajar en repartos. Tiene referencias. M-7122.
F-2 24069 22 Junio

DESEA colocarse una cocinera del país blanca, cocina española y criolla, con bastante conocimiento de repostería. M-2312. F-2 24062 22 Junio

SE OFRECE un chinito joven excelente cocinero, cocina española y criolla, sabe de repostería, muy limpio, buenas referencias. Teléfono M-3229.
F-2 24056 22 Junio

DESEA colocarse un cocinero español para casa particular, repostero con referencias y en la misma otro para comercio o huéspedes. M-1860.
F-2 24061 22 Junio

UN JOVEN CHINO

cocinero y repostero, desea colocarse en casa particular; cocina criolla y española; tiene muchos años de práctica, muy aseado. Tiene buenas referencias. Informan: Tel. A-5902, tintorería.
U H F-2 23995 22 Junio

UNA COCINERA española de mediana edad desea colocarse; entiende repostería y da informes. Desea casa formal; es sola y seria, duerme en el acomodo. Informes: Corrales número 20. A-4519.
F-2 24010 23 Junio

### F3 PARA 2 O MAS SERVICIOS

SE DESEA colocar una joven española de criada o manejadora. Informan: San José 61, 2o. Socorro.
UH (F-3) 23799 22 Junio

SE DESEA colocar una joven española para cocinar y limpiar siendo a corta familia, tiene referencias, no se coloca menos 25.00 pesos. Informan teléfono A-5985.
U H F-3 23932 21 Junio

SE DESEA colocar una joven española para criada de cuartos o criada de mano o manejadora. Tiene referencias. Teléfono I-7252.
U H F-3 23861 21 Junio

MUCHACHA española desea colocarse para cocinar y limpiar con matrimonio solo, lleva tiempo en el país. Informes teléfono A-8253.
F-3 24039 22 Junio

DOS MUCHACHAS jóvenes, españolas, muy trabajadoras, desean colocarse juntas o separadas para cocinar y limpiar. Llamen M-6541.
F-3 24041 23 Junio

SEÑORA española joven desea colocarse de criada de mano, también sabe algo de cocina, tiene referencias, prefiere el Vedado, teléfono F-5733, preguntar por Carmen. F-3 24022 22 Junio

AN ENGLISH speaking woman seeks possition as maid cook laundres with English speaking Cuban or American. Call Alice, Aguila 244. Telephone M-5063.
F-3 24031 22 Junio

DESEA colocarse joven española para criada de mano o cocinar y limpiar a matrimonio solo o corta familia. Tiene referencias. Aurora. U-4669.
F-3 24036 22 Junio

DESEA colocarse una joven española de criada de cuartos o de mano, sabe coser y cortar. Informan Carmen 4, teléfono M-4629. F-3 24067 21 Junio

SE DESEA colocar una muchacha de mediana edad, española, para lavar y planchar, sabe cumplir con su obligación, tiene buenas referencias, o cocinar, no hace plaza ni mandados. Informan San Miguel 179 B, 3er. piso. Tel. U-5944.
(F-3) 24063 22 Junio

SE DESEA colocar una joven para criada de cuarto o de mano, entiende de costura, tiene buenas referencias. Teléfono M-5271.
U H F-3 24079 22 Junio.

SE OFRECE, sin pretensiones, una muchacha española, para criada de manos o para cocinar, para corta familia. Es limpia y con referencias. I-7244.
F-3 24006 23 Junio

SEÑORA ESPAÑOLA de regular edad, desea colocarse para limpiar oficina o limpieza por horas. Tiene referencias. Bernaza 20. Telf. M-4593.
F-3 24014 22 Junio

### F4 MANEJADORAS

SE DESEA colocar una joven española de manejadora con familia que viajen a España o a los Estados Unidos. Informan en Reina 14.
F-4 23771 21 Junio

MANEJADORA DE color desea un recién nacido. Tiene recomendaciones. Informan: teléfono F-6061. Calle 16 número 22, entre 11 y 13. F-4 23805 21 Jun.

MANEJADORA. Una joven española, con magníficas referencias se ofrece para manejadora a familia estable. Llamar al teléfono I-7251.
F-4 23913 22 Junio

JOVEN española desea colocarse de manejadora o de criada. No le importa cocinar siendo para un solo matrimonio. Llame al I-7737. Pilar.
F-4 23955 23 Junio

JOVEN española desea colocarse de manejadora, tiene referencias. Informan Santa Clara 16, La Paloma. A-7100.
F-4 24052 23 Junio

ESPAÑOLA desea colocarse de manejadora, tiene práctica, también se coloca para cuartos o criada de mano. Tiene referencias. Tel. U-4669, Agustina.
F-4 24032 22 Junio

### F5 CRIANDERAS

BUENA nodriza española, con certificados de Sanidad de buena salud y referencias se ofrece para criar un niño a leche entera. Informes, teléfono A-0331. Sale al campo.
F-5 23885 22 Junio

### F-6 CHAUFFEURS

SE OFRECE chauffeur mecánico, sabe manejar toda clase de máquina, tiene referencias de buenas casas, no tiene pretensiones. Tel. A-3343.
F-6 S-4159 22 Junio

SE OFRECE un buen chofer joven español y con magníficas recomendaciones de casas particulares y sin pretensiones. F-1849. F-6 24065 24 Junio

### A7 REGLA Y GUANABACOA

UNA COSTURERA desea casa particular para coser por día o por meses; en la misma un muchacho. Informan; teléfono F-6169. F-7 24016 22 Junio

### F8 OFICINISTAS

MECANOGRAFA. Desea coolcarse en oficina seria. Tiene buenas referencias. M-4593 y M-1850. F-8 24013 22 Jun.

### F-10 VARIOS

UN PENINSULAR de mediana edad desea hacerse cargo de una casa de vecindad que sea grande, entiende de carpintero y albañil y tiene quien lo garantice. Informan Aguila 116 A. J. Gutiérrez. F-10 24072 22 Junio

SEÑORA española, enfermera, desea colocarse para cuidar enfermos o arreglo de habitaciones y costura. Tiene práctica y buenas referencias. Tel. U-6175.
F-10 24015 22 Junio

DESEA colocarse un carpintero en mueblería o en hotel, sabe manejar elevador y vidriero de pinturas, sin pretensiones, referencias de los mejores hoteles, Manuel País. Tel. X-1266.
(F-10) 24058 27 Junio

## G AVISO OPORTUNO

### G-3 AGENCIAS DE COLOCACIONES

AGENCIA Montalvo, la mejor de la capital, con sucursales en España y Jamaica inglesa. Calle 17 esquina F, teléfono F-4427. Necesito criadas españolas.
UH G-3 S-4054 15 Julio

AGENCIA "EL SOL"

Ofrecemos cocineros, ayudantes fregadores, criados, camareros dependientes café, fonda, chauffeurs, criadas, cocineras, M-1860. G-3 23924 21 Junio

### G-6 PERDIDAS

SE PERDIO el viernes pasado, probablemente en el Malecón o en un fotingo, un librito colorado de negocio con apuntes solamente de valor para el que lo perdió, en el interior las palabras Impresas "Grasyma, Wunsiedel, Bayern". Se paga diez pesos al que lo entregue en el Hotel Ambassador, Vedado.
(G-6) 23977 22 Junio

# NOTICIAS QUE INTERESAN A LOS CHOFERES

**TRASPASOS DE AUTOMOVILES**

Relación de traspasos de automóviles que fueron legalizados en el Municipio, ante el empleado Sr. Carlos López Rojas, por las siguientes personas:

Casa Merson a Primitivo de la Uz y Pegerto Batan, dos Fords, chapas 45164 y 15990; L. B. Ross Corp. a Imperial Auto, tres Chevrolets, chapas 32959, 32961 y 32962; L. B. Ross a Alfredo Alonso, un Chevrolet, chapa 18911, y a Vivian Cruz, un Chevrolet, chapa 17700; Luis Córdova Devesa a Miguel Miquel, un Fiat, chapa 1156; Luther Quinlan a Aurelio Adam, un Buick, chapa 36760 y a José Ramón Toñarely, un Buick, chapa 5954; General Electric a Pedro Hernández, un camión Ford, chapa 4098; Roberto Parajón a Antonio Martie, un Packard chapa 14595; José Sánchez a Imperial Auto, un Chevrolet, chapa 16432; Compañía del Auto Universal a Francisco Fernández, un Ford, chapa 17077; Frank Hastin a la Cía. del Auto Universal, un Lincoln, chapa 14576; Salvador Junco a Gerardo Añel, un Buick, chapa 39526; Manuel Rodríguez a García y García, un ómnibus Chevrolet, chapa 40540; Gerardo Neira a Plá Aixalá un Chevrolet, chapa 18114; Crescencio Costales a Plá Aixalá, un Chevrolet, chapa 16033; y Sra. Rosa Montalvo a Plá Aixalá, un Hudson, chapa 9524.

Joaquín María Barrena a la Casa Merson, un camión Ford, chapa 5749; Casa Merson a Vicente Milian, un camión Ford chapa 5749; Casa Merson a Feliciana Rodríguez, un Ford chapa 15663, y a Manuel Reigosa, un Ford, chapa 1779; Havana Electric R. and Power Co. a la Casa Merson, un Dodge Brother, chapa 5415; Ford Motor Company a Francisco Sureda y Bosch un Ford, chapa 1393; Gregorio Pagés y Valdés a Casa Merson, un Ford, chapa 1054; Walter E. Geyer a María Martínez, un Ford, chapa 4448 del ejército de 1927 a 1928; Arturo Presas a Ortega y Fernández, un Dodge Brother, chapa 33764; Imperial Auto a la Cía. del Auto Universal, un Chrysler, chapa 33976; Rodolfo Tió y Canes a la Cía. del Auto Universal, un Marmon, chapa 14668, Cía. del Auto Universal a Antonio Amil Rodríguez, un Ford, chapa 4944; Delfín Fina Vila a Cía. del Auto Universal, un Ford chapa 17320; Abilio Samanillo a J. Antonio Albite, un Buick, chapa 32773; León Primelles a Carlos Dedesma Castellanos, un Estrella, chapa 16239; Tiburcio Gómez e Hijos a Plá Aixalá: un Nash, chapa 5088; Felix Gronlier a Plá Aixalá, un Buick, chapa 6814; Luther Quinlan a Plá Aixalá, un Graham Paige, chapa 5070; L. B. Ros a José Ramón Rodríguez, un Chevrolet, chapa 3309, a Luis Brugay un Chevrolet, chapa 1003, a Manuel Alvarez, un Chevrolet chapa 33839; Gaspar García a David Calvo, un Oldsmovil, chapa 33717; y un Chevrolet, chapa número 15671: L. B. Ross a José Expósito, un Chevrolet, chapa 16704; Antonio Rodríguez a Ross Cadillac, un Packard, chapa 40051; José A. García a Luther Quinlan, un Stuz, chapa 4702; Vicente Crispotabil Vega a Joaquín Toledo, un Chevrolet, chapa 18681; Eduviges Hidalgo a Ros Cadillac, un Cadillac, chapa 10559; Rodolfo Tió a Ross Cadillac, un Cadillac, chapa 12657; Marcos Pernas a Ross Cadillac, un Oldsmovile, chapa 33781, Angel Palacios a Ross Cadillac, un Estrella, chapa 17087; Ross Cadillac a Avelio Cuervo, un Nash, chapa 10443; Desiderio Parreño a Ross Cadillac, un Cadillac, chapa 14689; y Llovera y Hno., a L. B. Ross Corp. un Ford, chapa 4074.

**VEHICULOS INSCRIPTOS**

Se inscribieron en el Negociado de Transporte y Locomoción del Municipio siete vehículos, obteniéndose por ese concepto una recaudación de $100.13.

**SE TEME AL REGLAMENTO DE TRANSITO**

La Secretaría de Gobernación trasladó ayer a la Alcaldía el escrito elevado a ese Centro por el señor Jesús Fernández, relacionado con la conveniencia de ser exigentes con las empresas dedicadas al servicio de omnibus para pasaje, a fin de que rindan su cometido de conformidad con los progresos urbanos de esta Capital.

Se lamenta el señor Fernández de que sea cierto que la Compañía de Omnibus de la Habana tenga el propósito de retirar sus carros del servicio, por no encontrarse garantía en su negocio, no obstante ser la mejor organizada de cuantas funcionan en la Habana.

Con el oficio de la Secretaría de Gobernación se acompaña un informe de la Policía Secreta Nacional, referente a este mismo asunto, en el que se dice ser cierto que existe tal propósito por la Compañía de Omnibus de la Habana, al no sentirse garantizada en sus negocios, y temeroso de estarlo menos con el proyecto del Reglamento de Tránsito que tiene en estudio la Cámara Municipal, en que los concejales no se encuentran dispuestos a realizar una labor eficiente.

**DEVOLUCION DE UN CAMION**

Los señores García y Rodríguez solicitan del Municipio la devolución del camión chapa 14376, que se encuentra en el Depósito Municipal.

**AUTOMOVIL ABANDONADO**

Por encontrarse abandonado en la vía pública fué remitido por la policía al Depósito Municipal el automóvil Ford chapa número 18770; siendo detenido también el ómnibus de la empresa La Habanera, chapa número 41717, por no estar legalizada su circulación en la Habana.

**ASPIRANTE A CHAUFFEUR**

Presentó ayer su solicitud de examen de chauffeur, el Sr. José L. Hernández.

**LOS DUEÑOS DE DOS AUTOMOVILES**

Los Juzgados de Instrucción de las Secciones Primera y Quinta, solicitan se les informe a nombre de qué personas aparecen inscriptos los automóviles chapas 32926 y 40257.

**TITULO ABANDONADO**

La policía de la Cuarta Estación remitió ayer a la Alcaldía el título de chauffeur número 15898, expedido a favor del Sr. Telesforo Morán y Andrade, documento que fué hallado abandonado en la calle.

**UNA DENUNCIA**

Eduardo González Pérez, chofer del auto 13634, denunció a la policía que, transitando por la esquina de 10 de Octubre y Rodríguez, el tranvía 235, que manejaba el motorista 802, le ocasionó averías por valor de dos pesos.

**INFRACCION POR EXCESO DE CARGA**

El Director del Fondo Especial de Obras Públicas, da cuenta a la Alcaldía de la infracción cometida por el Sr. R. C. Novo, por llevar con exceso de carga su camión White, motor G-R-15429. Además informa esa oficina que debe entregarse al propietario del Chandler motor número 33863 la chapa número 5254.

**ARROLLADO**

En el Centro de socorro de Jesús del Monte, fué asistido de lesiones de carácter menos grave, José Alvarez Vera, que le produjo al arrollarlo en F. de Castro y Luco, el ómnibus 41859, de la empresa La Especial, que conducía el chofer sin título Manuel Bugarín Doval.

**CHOQUE**

En la esquina de Varela y M. Delgado, chocaron el tranvía 181, manejado por el motorista 3228 y el ómnibus 215, de la empresa Cuba, que conducía José Antonio Vázquez Fernández.

**AUTO ABANDONADO**

En la calle Peñalver entre Varela y Couley, fué ocupado por la policía el auto 18770, que se encontraba abandonado. La chapa que es de alquiler se encontraba pintada como las particulares. Abelardo Arroyo compareció ante la policía y declaró que el vehículo era propiedad de la compañía Merson encontrándose al uso particular del Tesorero de dicha compañía. El auto fué remitido a los fosos.

**SE DIO A LA FUGA**

En el Hospital Municipal fué asistido de lesiones de carácter menos grave Mario Jardines Hernández de 17 años de edad y vecino de Quiñones número 104, altos que le produjo al arrollarlo en los momentos que transitaba montado en una bicicleta por un lugar que la policía de la Séptima Estación no consigna en acta, el auto 33315, cuyo chofer de raza blanca se dió a la fuga.

**MALTRATO DE OBRA**

José Antonio Flores, chofer y vecino de Zanja número 107, dió cuenta a la policía que en ocasión de transitar por la esquina de Zanja y Oquendo tropezó con un individuo de raza blanca por el que fué maltratado de obra dándose a la fuga ocasionándole lesiones de carácter leve de las que fué asistido en el segundo centro de socorro.

**CHOQUE EN REPUBLICA**

En la esquina de República y Vento, chocaron los autos 18508, conducido por Francisco Ballesteros González, y 45884, que guiaba Gregorio Moscua Gómez, ocasionándose averías ambos vehículos.

**LESIONADO EN UN CHOQUE**

En la esquina de Virtudes y Marquez González, chocaron los autos 32827 y 33414 que conducían respectivamente Manuel Horta Díaz y José Monteavaro Iglesias. Huerta se ocasionó lesiones de carácter leve en el accidente de las que fué asistido en el segundo centro de socorro.

**ESCANDALO**

José Conde Vazquez, chofer del auto 33316, vecino de Aramburo número 5, fué acusado por el vigilante Valdés de haber formado un fuerte escándalo al requerirlo por tener estacionada su máquina en la esquina de Conde y República tratando de hacer aparecer como que esperaba al dependiente Antonio Rodríguez Pérez, extremo que comprobó no era cierto.

**VEJACION**

Estrella Sánchez Acosta, vecina de Primelles número 6 denunció a la policía, que diariamente era vejada por el chofer del omnibus 37 de la Empresa Cubana de Tránsito, ignorando los motivos que lo indujeron a ello.

**CHOFER ACUSADO**

El chofer José Luis Foreche Pedroso, vecino de San Francisco F fué acusado por Caridad Molina Romero, de 28 años y con domicilio en Suárez 228 de haberle vejado al requerirlo por haber estado a punto de arrollar a su menor sobrina Eloina Hernández.

**REUNION DE DUEÑOS DE OMNIBUS**

El Administrador de la Empresa de omnibus La Ocasión, Sr. Antonio Ramírez ha solicitado permiso de la Alcaldía para celebrar una reunión de dueños de omnibus.

Expone en su comunicación que protestarán del decreto del Alcalde número 181 que se relaciona con la recogida de omnibus en mal estado para el servicio público, y que tendrán representación en esa Asamblea las empresas denominadas Matadero, Los Pinos, Mantilla, Tres Palmas, La Rosareña, Santa Cruz, La Especial y Lawton Batista.

**TRIPLE CHOQUE**

Un triple choque tuvo lugar en la esquina de Palatino y Fomento en la barriada del Cerro.

Se precipitaron unos sobre otros, el auto número 80, temporal conducido por Francisco Suárez; el camión 6871 que guiaba Perfecto Pérez González, y el omnibus 40929 de la línea de Los Pinos, que manejaba Antonio Díaz Díaz. Suárez fué acusado como responsable de lo ocurrido, por haber dado un corte con el propósito de pasar a la guagua.

**CICLISTA ARROLLADO**

Asibiades Cannet Díaz, mensajero del Cable y vecino de Marquez número 5, en el Cerro, denunció a la policía que transitando por la calle de San Ignacio, al llegar frente al número 25, fué arrollado por el camión 15969, que conducía Manuel Fernández Rodríguez, ocasionándole daños a la bicicleta que montaba.

**UN PERRO POLICIA**

El vigilante Sanego, hizo entrega al oficial de guardia en la Primera Estación, de un perro policía de tamaño grande que fué encontrado debajo de una de las camas de la casa San Ignacio número 28, donde se había introducido según le comunicó el inquilino de la misma señor Oscar Rodríguez ignorándose a quien pertenezca

**CHOFER ACUSADO**

El vigilante Anguera de la Sección del Tránsito, dió cuenta en la Tercera Estación que el chofer del auto 32660 la arrojó el vehículo encima tratando de arrollarlo, al ordenarle que doblara por la esquina de Zenea y Cabrera, dándose a la fuga con excesiva velocidad.

**FELICITACION AL ALCALDE POR SU DECRETO REGULANDO EL SERVICIO OMNIBUS**

Habana, Junio 17 de 1929.

Ayer recibió el Alcalde doctor Miguel Mariano Gómez, una extensa carta de felicitación que le remite el señor Raimundo R. Ortega, Presidente de la Federación Cubana de Tránsito y de la cual tomamos estos párrafos:

"Como Empresario de la Compañía Cubana de Tránsito S. A. me siento satisfecho de que la seguridad y desarrollo de mi Industria está regulada y garantizada por las autoridades, base suficiente para aspirar a un rápido e inmediato mejoramiento en estos servicios y créame francamente su actitud a ese fin merece plácemes.

Como Presidente de la Fedración Cubana de Tránsito siempre recomendé a todas las Empresas Federadas de que era necesario mejorar y acondicionar el material rodante para de esa manera prestar una decidida cooperación y su hermosa obra reorganizadora que estimo salvadora, ordenada y juiciosa en beneficio de nuestros propios intereses.

Tiempe era ya de que tomáramos un derrotero que como el que nos señala el Decreto númro 181 produzca los beneficios de seguridad y garantía en un asunto que en todo tiempo constituyó un indescifrable problema para las autoridades municipales y que Ud. con tino, tacto y probidad ha sabido cauzar de una manera tan notable como suficiente para la mejor garantía del público, del servicio, de las Empresas y de las propias autoridades.

Hasta ahora todas las Empresas de Omnibus tenían una vida agónica y por lo tanto incierta y desde ahora en adelante las Empresas de Omnibus podrán contar con una vida segura y positiva.

Le felicito calurosamente por su obra siéndome grato rogarle haga llegar esta humilde felicitación también a todos los que con usted colaboran en el mejoramiento de esta sufrida Industria".

### G8 PARA EL HOGAR

CAFE LOMAS DE ORIENTE

El mejor que se toma en la Habana. El preferido de las familias de buen gusto cubano. A todo comprador de una libra que cuesta 60 centavos le damos un saquito de azúcar de 5 libras por 10 centavos más. Llame al U-7000.
(G-8) 24018 23 Junio

### G-10 INTERES GENERAL

SE DESEA saber el paradero de Ramiro Fernández Yáñez. Su hermana que vive en la Calzada del Vedado No. 443.
G-10 23936 22 Junio

## H AVISO ESPECIAL

### H-7 DINERO EN HIPOTECAS (Se toma)

DINERO DEL 1 AL 5 por ciento sobre joyas y objetos de arte.

'GARANTIA Y RESERVA

LOS TRES HERMANOS

Consulado 94 y 96. teléfono A-4775 enfrente al Diorama. H7 E 1413 jn26

CENSOS

Se venden $12,000 en censos sobre varias propiedades del Vedado. Se dan al 60 por ciento. Informa G. del Monte, Habana 82. Telf. A-2474.
H-6 S-4149 26 Junio

### H8 DINERO EN HIPOTECAS (Se ofrece)

DINERO en hipoteca en pequeñas cantidades, de $300.00 a mil pesos, en cualquier lugar. Informarán Membreti, de 9 a 5, Belascoain 625, taller hojalatería. H-8 23876 29 Junio

DINERO RAPIDAMENTE. Sobre primeras y segundas hipotecas, alquileres, usufructos, anticipos de herencias y prendas finas. Absoluta reserva y seriedad. Exclusivamente trato interesado Garret. Obispo número 56. A-7632.
H-8 24003 26 Junio

### PROFESIONALES

DR. MARIO LUIS GARCIA

Médico de la Asociación de Dependientes. Enfermedades del pecho, Estómago e Intestinos. Consultas de 2 a 4. Virtudes 141. Telf. U-6428. E-1891 Indf. 21 Jun.

DR. F. H. BUSQUET

ELECTRO RADIOLOGO

Rayos X, Ultravioleta, Radium y Tratamientos eléctricos. En su Gabinete y a domicilio. Lealtad número 71. Teléfono A-4474. De 9 a 12 a. m. y de 2 a 5 p. m.
E-1887 Indf. 21 Jn.

# AUTOMOVILES CIRCULADOS

Por transitar con exceso de velocidad, fueron denunciados por la policía en el día de ayer, los autos siguientes:

18887; 33782; 33595, que conducían periódicos del «Excelsior», en la esquina de Aranguren y Rastro, por el vigilante 1867, J. Valera.

—38732 y 38213, en la esquina de Aranguren y Condesa, por el vigilante 623, M. Gallardo.

—44789; 2158; 4997; 273, de la empresa Cuba; 15710: 4464; 1600; 33885; 4272; 4404; 33713; 33119; 33119; 217; 2, ómnibus: en la esquina de Menocal y Sardiñas, con dirección a República, por el vigilante 1779, F. Jiménez, de la séptima estación.

—47, de la empresa Cuba, en Oficios entre Obrapía y Obispo, por Armando Sánchez Hernández, policía especial número 429, de la Secretaría de Gobernación.

—20 de La Cubana; 4650, camión; 39701; 1195, cuña; 4658, en la esquina de 23 e I, por el experto Fernández de Lara.

SUSCRIBASE AL "DIARIO DE LA MARINA"

VAPORES CORREOS DE LA

**Compañia Trasatlántica Española**

SERVICIOS REGULARES DE PASAJE, CARGA Y CORRESPONDENCIA

LINEA RAPIDA PARA NEW YORK Y NORTE DE ESPAÑA

PROXIMAS SALIDAS

PARA VERACRUZ (48 horas de viaje)

| | |
|---|---|
| ALFONSO XIII, | Julio 7 |
| CRISTOBAL COLON, | Noviem. 14 |
| ALFONSO XIII | Agosto 28 |
| CRISTOBAL COLON, | Septiem. 23 |
| ALFONSO XIII | Octubre 19 |
| CRISTOBAL COLON, | Noviem. 4 |
| ALFONSO XIII | Diciembre 10 |

LINEA PARA NEW YORK, VIGO, CORUÑA, GIJON, SANTANDER Y BILBAO

| | |
|---|---|
| ALFONSO XIII | Julio 14 |
| CRISTOBAL COLON | Agosto 9 |
| AFONSO XIII | Septiem. 4 |
| CRISTOBAL COLON, | Septiem. 30 |
| ALFONSO XIII | Octubre 26 |
| CRISTOBA COLON | Noviem. 21 |
| ALFONSO XIII | Diciembre 17 |

LINEA PARA NUEVA YORK, CADIZ Y BARCELONA

PROXIMAS SALIDAS

| | |
|---|---|
| MAGALANES | Julio 8 |
| M. CALVO | Julio 23 |
| BUENOS AIRES | Agosto 1 |
| J. S. ELCANO | Agosto 29 |
| A. LOPEZ | Septiem. 13 |
| MANUEL ARNUS | Septiem 24 |
| M. COMILLAS | Octubre 20 |
| M. CALVO | Noviembre 4 |
| MAGALLANES | Noviembre 15 |
| BUENOS AIRES | Diciembre 9 |
| A. LOPEZ | Diciembre 26 |
| J. S. ELCANO | Enero 6 |

Magnífica cámaras. Amplios comedores para pasajeros de tercera clase. Servicio por camareros. Excelentes menús con vinos.

NOTA.—Expedimos en Habana billetes de excursiones a las Exposiciones de Sevilla y Barcelona, de la Compañía «Wagons Lits», de Santander y Cádiz, a la llegada del buque.

Estos vapores atracan a los muelles de la Port of Havana Docks Co.

Para más informes, dirigirse a:

MANUEL OTADUY

AGENTE GENERAL

Lonja del Comercio, bajos. Apartado 707. Teléfonos: A-6588 y A-7900

HABANA

# MISCELANEA

El Colegio que dirigen las Religiosas de Jesús-María, situado en Marianao junto a la Estación de Buena Vista, ha cambiado su nombre de "Nuestra Señora del Sagrado Corazón" por el de "CRISTO REY".
E-1479 Alt. 3 Julio

M.E.C.D. 2016

TELEFONOS A-3333 A-1014

# ANUNCIOS CLASIFICADOS DEL DIARIO DE LA MARINA

TELEFONOS A-3333 A-1014

## LA ADJUDICACION EN LAS SUBASTAS

**La de un mueble es válida y hay que indemnizar para recobrarlo**

El Letrado Director del Departamento Legal de la Cámara de Comercio Cubana, ha rendido un informe cuya parte esencial dice:

Es cierto que el pacto de reserva de dominio en la venta de muebles es perfectamente lícito y eficaz, y en definitiva, equivale a que el vendedor no se entienda desprendido de su dominio sobre la cosa vendida en tanto no se cumpla la condición suspensiva del pago del precio aplazado. Por lo tanto a todos los efectos legales, el vendedor sigue siendo el dueño y como tal con derecho a reinvidicar la cosa de quien la tenga en su poder.

Ahora bien, el Art. 464 del Código Civil establece que la posesión de los bienes muebles adquiridos de buena fe equivale al título. Si bien es cierto que el que hubiese sido privado ilegalmente de la cosa mueble puede reivindicarla de quien la posea, sin embargo, cuando el poseedor de la cosa mueble la hubiese adquirido en venta pública el propietario no podrá obtener la restitución sin reembolsar el precio dado por ella.

De modo que el vendedor de la cosa mueble con pacto de reserva de dominio, en relación con el tercero que estuviese en posesión de la cosa, tendrá que regirse por lo dispuesto en el citado artículo 464, del Código Civil, y aplicando ese precepto al caso consultado es evidente que X. X. no ha podido ocupar el mueble de quien lo tenía legalmente en su poder, en virtud de adjudicación producida a consecuencia de un remate público. X. X. podría a lo sumo reivindicar el mueble en un procedimiento dirigido contra el señor N. N., previo el reembolso de lo que el señor N. N. hubiera pagado por el.

De ahí que a nuestro juicio el señor N. N., tenga franco en este caso el ejercicio del recurso de amparo en la posesión y el dominio que establece la Orden 362 de 1900.

Como punto por aclarar queda en todo caso el determinar si puede estimarse adquirido en venta pública el citado mueble, teniendo en cuenta que el señor N. N. se la adjudicó como acreedor a falta de postores en la subasta. Y a juicio de esta Consultoría se está en el caso de la venta pública a que se refiere el artículo 464 del Código Civil, puesto que dicho precepto lo que exige es la publicidad de la adquisición y esta se ha producido en el acto de la subasta.

Es cuanto puedo informarle en relación con la consulta formulada.

De usted respetuosamente,

(Fdo.) M. Díaz CRUZ.

## DERECHOS SOBRE SACOS DE AZUCAR

**Escrito de la Asociación de hacendados al Srio. de Hacienda**

El Secretario ejecutivo de la Asociación Nacional de Hacendados, envió ayer al Secretario de Hacienda, la siguiente comunicación.

Junio, 20 de 1929.

Dr. Santiago Gutiérrez de Célis. — Secretario de Hacienda. Habana.

Muy señor nuestro y distinguido amigo:

Nuestro Presidente, señor Rafael Sánchez Aballí, nos ha informado de la conferencia celebrada por él con usted esta mañana con referencia a la simplificación de los procedimientos actualmente en vigor para que los hacendados de la Isla puedan disfrutar de la devolución del 95 por ciento de los derechos de Aduana sobre los sacos envases para el azúcar al ser reexportados envasados, de acuerdo con el Artículo IX de las Disposiciones Generales del Arancel.

De acuerdo con las instrucciones recibidas del señor Sánchez Aballí, hemos notificado a los Miembros de nuestra Comisión nombrada expresamente para estudiar y tratar de este asunto, para que preparen a la mayor brevedad posible un memorándum conteniendo sugestiones prácticas para ser sometidas a usted y a la Comisión Técnica Arancelaria, a una de cuyas próximas reuniones nos informa el señor Sánchez Aballí que usted amablemente ha invitado a los señores componentes de nuestra mecionada Comisión para asistir.

Deseamos aprovechar esta oportunidad para dar a usted nuestras más expresivas gracias por su ofrecimiento de estudiar la posibilidad de cambiar los requisitos actualmente vigentes, evitando la necesidad de la presencia de un Inspector de Aduana en cada Ingenio para presenciar las operaciones de envase de los sacos, como también por su cooperación valiosísima en nuestros esfuerzos para aliviar en todo lo posible la muy difícil situación en que se encuentra nuestra primera industria.

Rogando a usted nos informe con algunos días de anticipación la fecha de la Junta de la Comisión Técnica Arancelaria, a la cual usted desea que concurran nuestros comisionados, quedamos; de usted atentamente y affmo. amigo,

Asociación N. de H. de Cuba.
(Fdo.) H. S. BRANDT,
Sec. Ejecutivo.

## VAPORES DE TRAVESIA

A EUROPA- de NEW YORK
*en menos de 6 días*
**CUNARD Y ANCHOR LINES**
*LOS FAMOSOS VAPORES*
**Berengaria - Aquitania - Mauretania**
*Y Otros Muy Conocidos*
Franconia, Laconia, Samaria, Scythia, Carinthia, Lancastria, California, Caledonia, Cameronia, Carmania, Caronia, Transylvania, Tuscania, etc.

PARA INFORMES, RESERVACIONES, BOLETOS, ETC., LOS AGENTES GENERALES
**MANN, LITTLE CO. OF CUBA, LTD.**
O'REILLY 92. TELFS: A-3549 y A-7405. APARTADO 3.
HABANA.

## 'EMPRESA NAVIERA DE CUBA, S. A.'

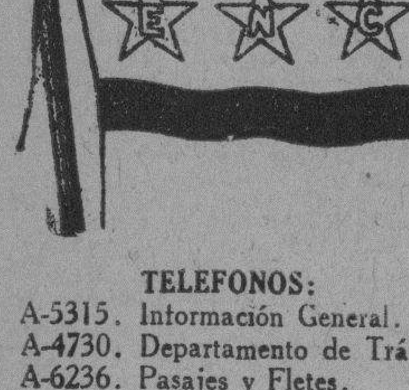


SAN PEDRO NUM. 6.—HABANA.

APARTADO NUMERO 1641

Dirección Telegráfica:

CLAVES EN USO:

"Empresave"

A. B. C. 4ª. y 5ª Edición.

Western Unión.

Watkins and Apendix.

TELEFONOS:
A-5315. Información General.
A-4730. Departamento de Tráfico.
A-6236. Pasajes y Fletes.
A-3966. Almacén.
M-3896. Primer Espigón de Paula.
A-5634. Tercer Espigón de Paula.

VAPORES EN SERVICIO

Santiago de Cuba, Gibara, Habana, Baracoa, Las Villas, Guantánamo, Julián Alonso, Antolín del Collado, La Fe, Caibarién, Rápido, Cienfuegos, Manzanillo, Joaquín Godoy, Eusebio Coterillo y Jamaica.

PUERTOS DE ESCALA
COSTA NORTE

Caibarién, Nuevitas, Puerto Tarafa, Manatí, (Victoria de las Tunas); Puerto Padre, Chaparra, (Holguín, Velasco y Bocas); Vita, Banes, Mayarí, Antilla, Preston, Sagua de Tánamo, (Cayo Mambí); Baracoa, Guantánamo y Santiago de Cuba.

COSTA SUR

Cienfuegos, Casilda, Tunas de Zaza, Santa Cruz del Sur, Manopla, Guayabal, Manzanillo, Campechuela, Media Luna, Niquero, Ensenada de Mora y Santiago de Cuba.

COSTA NORTE DE VUELTA ABAJO

Bahía Honda, Río Blanco, Berracos, Puerto Esperanza, Santa Lucía, (Minas de Matahambre); Río del Medio, Arroyos de Mantua y La Fe.

PUERTO RICO
San Juan, Ponce, Mayagüez y Aguadilla.
REPUBLICA DOMINICANA
Santo Domingo, San Pedro de Macorís y Puerto Plata.
HAITI
Aux-Cayes y Port au Prince.
JAMAICA
Kingston.

## COMPAGNIE GENERALE TRASATLANTIQUE

VAPORES CORREOS FRANCESES

**Bajo contrato postal con el Gobierno Francés**
TODOS LOS VAPORES DE ESTA COMPAÑIA ATRACAN A LOS MUELLES DE SAN FRANCISCO O MACHINA PARA EFECTUAR EL EMBARQUE Y DESEMBARQUE DE PASAJEROS, EQUIPAJES Y MERCANCIAS

**PROXIMAS SALIDAS**

**Para VERACRUZ:**
Vapor correo francés "MEXIQUE" saldrá el 1o. de Julio.
" " "CUBA" saldrá el 29 de Julio.
" " "ESPAGNE" saldrá el 3 de Septiembre.
**PARA CORUÑA, GIJON, SANTANDER, PLYMOUTH Y EL HAVRE:**
Vapor correo francés "MEXIQUE" (antes "Lafayette") saldrá el 11 de Julio a las 12 del día.
NOTA:—El equipaje de bodega y camarote se recibirá en el muelle de San Francisco o Machina (en donde estará atracado el vapor) solamente el día 10 de Julio de 8 a 10 de la mañana y de 1 a 4 de la tarde. El equipaje de mano y bultos pequeños los podrán llevar los señores pasajeros al momento del embarque el día 11 de Julio de 8 a 10 de la mañana.
Vapor correo francés "CUBA" saldrá el 6 de Agosto.
**PARA CORUÑA, SANTANDER, PLYMOUTH Y EL HAVRE.**
Vapor correo francés "ESPAGNE" saldrá el 15 de Septiembre.
SESIONES DE CINEMATOGRAFO DIARIAS EN LOS VAPORES DE ESTA COMPAÑIA, SEGUN CONTRATO CON LA CASA PATHE.

**IMPORTANTE**
**Buena comida a la española.—Camareros y cocineros españoles.**
**LINEA DE CANARIAS**
Para puertos de ISLAS CANARIAS y el HAVRE, saldrá el 24 de Junio a las 10 de la mañana el moderno y rápido trasatlántico francés "DE LA SALLE"
Este vapor admite pasajeros para todos los puertos de su itinerario. No acepta carga.
**Línea de NEW YORK AL HAVRE, PLYMOUTH Y BURDEOS**
En esta Agencia se expiden pasajes por esta línea por los lujosos y rápidos trasatlánticos franceses "ILE DE FRANCE", "PARIS", "FRANCE", "ROCHAMBEAU", "DE GRASSE", etc.
**Para más informes dirigirse a:**
**ERNEST GAYE**
O'Reilly, Número 9. Apartado 1090. Teléfono A-1476.
HABANA

## MISCELANEA

VERDADERA GANGA

Se vende a $75.00 metro cuadrado la magnífica esquina de la Avenida de Carlos III y Espada, con una superficie total de 720 metros cuadrados. Sitio de gran porvenir y futuro centro de la Habana. Mide 30.00 metros de frente por Carlos III y 24.00 metros por Espada. No deje de aprovechar esta gran oportunidad. Informan: Ballesteros y Compañía. Teléfono U-6073.

## SANATORIO "DR. PEREZ-VENTO"

Enfermedades nerviosas y mentales. Para señoras exclusivamente.
Calle Barreto, número 62, Guanabacoa.

## NECESITAMOS 10.000 PERSONAS

que quieran aprovecharse de esta oportunidad para aprender inglés en poco tiempo, con un nuevo, fácil y práctico método. El precio es barato y el éxito bueno. No pierda un momento más y mándenos su nombre y dirección y recibirá pronto interesantes informes gratis.
Es un método distinto.
EL INSTITUTO UNIVERSAL (D-56)
128 East 86th. Street,
New York City, N.Y.

LA MARINA — ANTIGUA PELETERIA — CASA FUNDADA EN 1854 — DE LUZ
A. PUJOL, HABANA. LUZ Y OFICIOS, TELEFONO A-1430.

**EQUIPAJES**

**Tenemos el mejor surtido en baules, escaparates de bodega y camarote.**
**Maletas, maletines, neceseres, sillas de viaje.**
**Todo lo necesario para viajar cómodamente.**
**A PRECIOS MUY MODICOS**

## MATA MOSQUITO

"DULCE HOGAR"

El más maravilloso producto del mundo. Garantizamos su eficacia. Usando este sahumerio podrá dormir tranquilo y evitar enfermedades contagiosas. Pruebe hoy mismo.
30 centavos. 40 centavos. 50 centavos la caja.
LA FLOR DE TOKIO O' RELLY 102

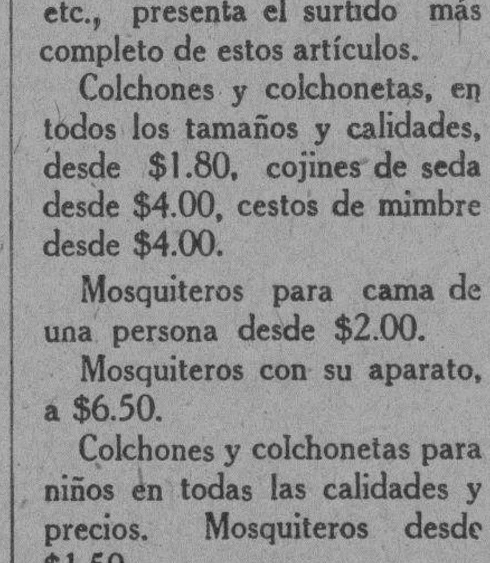

**DEPARTAMENTO DE COLCHONETAS, COLCHONES, COJINES, ETC.**

Nuestro Departamento de colchones, colchonetas, alfombras, mosquiteros, cojines, etc., etc., presenta el surtido más completo de estos artículos.

Colchones y colchonetas, en todos los tamaños y calidades, desde $1.80, cojines de seda desde $4.00, cestos de mimbre desde $4.00.

Mosquiteros para cama de una persona desde $2.00.

Mosquiteros con su aparato, a $6.50.

Colchones y colchonetas para niños en todas las calidades y precios. Mosquiteros desde $1.50.

También hemos recibido cojines de piel, en formas y colores variados, muy de moda para adorno y para automóvil, gabinetes y oficinas.

Edredones de seda en colores enteros y floreados.

Todos estos artículos pueden verse en el mismo departamento de colchones, colchonetas, etc.

**EL ENCANTO**
E-958 Indf. 1 Mayo

Prefiriendo Corredores
**DESDE 3½%**
Hipoteca Corriente ó Acumulativa
**HABANA E INTERIOR**
**NO PAGUE NOTARIA**
También Compramos
*A-4358 M-6263 Altos Sarrá*
*Tte. Rey y Compostela*

## LA SEGUNDA COMPETIDORA

—DE
**RUFINO GARCIA ARANGO**

Gran Liquidación Permanente de todas las existencias de Muebles, Joyas y Ropas, por la mitad de su valor.

GRAN SURTIDO EN JOYERIA FINA.

*Victrolas desde $8.00*

GRAN SURTIDO EN BAULES Y MALETAS A PRECIOS DE FABRICA.

Se compran y cambian muebles y otros objetos del giro.

Damos dinero en todas cantidades sobre joyas y toda clase de objetos de valor, módico interés y absoluta reserva.

Visítenos y se convencerá de la verdad de nuestro anuncio.

**SAN NICOLAS Núm. 250.**
(Entre Gloria y Corrales).
**Teléfono: M-2875.**

E 1368 Ind. Junio 1

## Anúnciese en el Diario de la Marina

## MISCELANEA

Cambie sus Muebles CON POCO DINERO
PRECIOS NUNCA VISTOS
**"LA ZILIA"**
Suárez 43 y 45 Telf. A-1598

## DIRECTORIO PROFESIONAL

### ABOGADOS Y NOTARIOS

**ISIDRO V. CHINER**
ABOGADO

Edificio Llata. Aguiar 116. Departo. 32. De 10 a 12 y de 3 a 5. Teléf. M-1894. Exclusivamente asuntos civiles, con especialidad los de materia hipotecaria, subsanación de defectos en títulos para su inscripción en el Registro de la Propiedad; testamentarías, intestados, cuentas particionales, informaciones para perpetua memoria, etc.
E-1107 Indf. 8 Mayo

**SAUL SAENZ DE CALAHORRA**
ABOGADO Y NOTARIO
DOMINGO CLARENS Y CINTAS
Abogados
ARQUIMEDES MERZEAU
Marcas y Patentes
Notaría: Máximo Gómez 13, Regla. Bufete: Aguiar 43, bajos. Tel. A-5024.
E-1179 ind 1 Mayo

**DR. FELIPE RIVERO Y ALONSO**
Abogado y Notario
Abogado Consultor y Notario de la Asociación de Detallistas de la Habana. Notario de los Centros "Asturiano", "Balear" y "Cafés"
ESTUDIO DE ABOGADO DE LOS DOCTORES
Felipe Rivero y Alonso, Manuel F. de Cinca, Ricardo Elizalde e Hidalgo-Gato, Angel Radillo y Gancedo, Rafael de Zéndegui y Carbonell
Procurador: Urbano E. Gómez Cádiz.
Chacón 25, bajos Edificio de la Asociación de Detallistas de la Habana. Teléfonos M-1472 y A-8142. Cable: Rizenca.
E-2097 Indf. Oct.

**DR. MANUEL ARANDA MUÑOZ**
Abogado.
Asuntos hipotecarios, herencias, toda clase de asuntos civiles. Mercaderes número 9. Departamento 3. Teléfono M-6173.
E-1779 Indf. 1 Ag.

### DOCTORES EN MEDICINA Y CIRUGIA

**DR. JOSE J. CHALONS**
Médico Cirujano
DIRECTOR DE LA CASA DE SALUD "LA PURISIMA CONCEPCION" JEFE DE CLINICA DEL HOSPITAL "LAS ANIMAS"
Enfermedades infecciosas, sifilíticas y venéreas. Rayo 2, altos, esquina a San Rafael Consultas de 3 a 5. Telf. M-2655.
E-459 19 Marzo

**DR. H. FERNANDEZ AGUIRRE**
TUBERCULOSIS
ESPECIALISTA DEL HOSPITAL DE PARIS.—MEDICO DE LA ASOCIACION DE DEPENDIENTES
Cura radical de la tuberculosis; ganglionar-osea-orticular, testicular, etc., por la vacuno-terapia vandremer Consultas de una a tres p. m. Campanario 10, altos. Teléfonos M-1181 y M-1481.
E-452 16 Marzo

**DR. JOSE A. TABOADELA**
Medicina general. Especialmente vías digestivas y nutrición. Dispepsias. Ulceras gástricas, Colitis, Ajendicitis, Enteritis. Planes de alimentación modernos y científicos. Obesidad, Diabetes, Enflaquecimiento, Anemias, Albuminuria, Reumatismo. Tratamientos de probada eficacia para las afecciones nerviosas: Neurastenia, Histerismo, etc., y los trastornos funcionales de las glándulas de secreción interna: tiroides, ovario, etc. Lunes, miércoles y viernes de 2 a 4. Reina 120. Gratis: Miércoles de 1 a 2.
E-1285 29 Junio

**ANALISIS DE ORINA**
Completo dos pesos. Prado 62 esquina a Colón. Laboratorio Clínico Químico del Dr. Ricardo Albaladejo. Telf. A-3344.
E-1788 Indf 1 Ag.

**DR. A. MARTH ARANGO**
ENFERMEDADES DE LA PIEL, SIFILIS Y VENEREAS
Consultas de 11 a. m. a 1 p. m. y de 1 a 7 p. m. Horas especiales previo aviso. Marina 56, esquina a Vapor. Telf. U-4023.
E-2300 Indf. 3 Nov.

**DR J. LYON**
De la Facultad de París. Especialidad en la curación radical de las hemorroides sin operación. Consultas de 1 a 3 p. m. diarias. San Nicolás 28, altos, entre Animas y Lagunas. E-1812 Indf. 1 Ag.

**DR. SANTIAGO VERDEJA NEYRA**
CIRUJANO ESPECIALISTA EN ENFERMEDADES DE SEÑORAS DEL HOSPITAL NACIONAL "CALIXTO GARCIA"
Consultas de 5 a 7, en Trocadero 18, altos. Los lunes, miércoles y viernes. Servicios gratis para los pobres en la Sala "Weiss" de dicho Hospital, de 9 a 10 a. m.
E-573 Indf. 12 Marzo

**DR. BIENVENIDO GIROUD LESCANO**
Medicina interna, sistema nervioso, cerebro y pulmón. Tratamiento de la tuberculosis con la sacocricina combinación Rayos X Radiografía electroterapia tratamiento del bocio sin operación. Consultas de 3 a 5. Infanta 75 letra F. Teléfonos M-3014 y U-2064. E-1830 Indf. 1 Ag.

**DR. MANUEL TEJERIZO**
De las Facultades de la Habana y Madrid. Garganta, nariz y oídos. Consultas de 2 a 5. Teléfono U-3520. San Lázaro 370, altos, entre Aramburu y Hospital.
E—1377 Id.

**"POLICLINICA HABANA"**
Suárez 32. Teléfono M-6233.
**DR. GUILLERMO LEON**
Director Facultativo
Medicina y Cirugía en general. Especialidad en enfermedades venéreas. Consultas de 1 a 5 de la tarde y de 8 a 9 de la noche. Consultas especiales dos pesos. Reconocimientos $2.00. Enfermedades de señoras y niños. Garganta, nariz y oídos. (OJOS). Enfermedades nerviosas, estómago; corazón y pulmones, vías urinarias, enfermedades de la piel, blenorragia y sífilis, inyecciones intravenosas para el asma, reumatismo, tuberculosis, obesidad partos, hemorroides, diabetes y enfermedades mentales etc Análisis en general. Rayos X, masajes y corrientes eléctricas. Los tratamientos y sus pagos a plazos. Telf. M-6233. E-1810 Indf 1 Ag.

**DR. MANUEL GALIGARCIA**
Enfermedades Nerviosas y Mentales
Especialista de la Asociación Canaria. Médico de Visita de los Servicios de Nerviosos y P. Enagenados del Hospital Calixto García. Ayudante de la Facultad de Medicina. Consultas: $6.00. De 3 a 5 diarias. J. 211, bajos, entre 21 y 23, Vedado Teléfonos F-2775 y F-5885. Sanatorio para tratamientos. Real 68, Arroyo Naranjo Informes en la consulta. E-1790 Indf

**DR. CARLOS ENSEÑAT**
ANESTESISTA
Especialmente ETILENO
Hospital "Calixto García"
San Lázaro 364. U-3423.
E-582 8 Abril

**DOCTOR S. PICAZA**
De los Hospitales de París y New York
Enfermedades del estómago, intestinos e hígado. Tratamiento eficaz de la colitis y afecciones biliares. Horas: de 2 a 4 y convencional, previo aviso. San Lázaro, 246. Telf. F-4918. E-1867 Indf. 7 Ag.

**DR. FELIX PAGES**
CIRUJANO DE LA QUINTA DE DEPENDIENTES
CIRUJIA EN GENERAL
ESPECIALMENTE CIRUGIA ABDOMINAL, ESTOMAGO, INTESTINOS, HIGADO Y APARATO GENITAL DE SRAS.
Consultas: Lunes, Miércoles y Viernes, de 3 a 5. Domicilio: D No. 200, entre 21 y 23, Vedado. Teléfono F-4483.
E-1783 Indf. 1 Ag.

**DR. JULIO SANGUILY**
Especialista en enfermedades de señoras y cirugía en general. Consultas diarias de 3 a 6. Gratis para los pobres.
SAN LAZARO 173.
Teléfonos A-9106, F-3248

**DR. PABLO RONQUILLO**
Vías Urinarias, Piel y Sífilis. Gonorrea, Reumatismo blenorrágico, Impotencia, Neurastenia Genital, Riñón, Vejiga, Próstata. Reconocimientos pagos. Consultas diarias de 1 a 3 p.m. y de 6 a 8 p.m. Pobres: lunes y jueves. San Rafael No 102. Teléfono U-1680.
E-2304 3 Dbre.

**F. GARCIA CAÑIZARES**
Catedrático Titular de la Universidad. Director Facultativo del Centro Balear. Médico de Visita del Hospital de Paula. Medicina general. Especialista en enfermedades venéreas, sífilis y de la piel. Gral. Aranguren (Campanario) número 119. Consultas: lunes, miércoles y viernes, de 3 a 5. No hace visitas a domicilio.
E-472 Indf. 7 Mayo
E-837 10 Mayo

**DR. GOMEZ DE ROSAS**
Cirujano Director de la Policlínica Nacional. Enfermedades de señoras, estómago, vías biliares y cirugía general. Consultas de 3 a 5. Cerro 551. Teléfono A-2560.
E-469 Indf. 16 Feb

**HEMORROIDES**
Curadas sin operación, radical procedimiento, pronto alivio y curación pudiendo el enfermo seguir sus ocupaciones diarias y sin dolor. Consultas de 1 a 5 de la tarde. Suárez 32. Policlínica P. Teléfono M-6223 E-1810 Indf. 1 Ag

**DR. MANUEL LOPEZ PRADES**
MEDICO CIRUJANO
De las Facultades de Madrid y la Habana Con treinta y ocho años de práctica profesional Enfermedades de la sangre. Pecho. Señoras y Niños. Partos. Tratamiento Especial Curativo de las Afecciones Genitales de la mujer. Consultas diarias de 1 a 4. Gratis martes y viernes. Lagunas 63, bajos. Tel. A-0226, Habana.
E-1232 18 Junio

**Dr. Alfonso E. Milla Solsona**
**CURA RAPIDA DEL FLUJO**
Especialista Enfermedades Señoras. Servicio de Enfermeras. Tratamiento médico. Enfermedades: útero (matriz), ovarios y trompas. Consultas: Martes, jueves y sábados. De tres a seis. Pobres: miércoles y viernes. San Rafael 102. Telf. U-1680.
E-626 Indf. 23 Mayo

**DR. JULIO FERNANDEZ**
MEDICINA INFANTIL
Consultas: Lunes, miércoles y viernes, de 3 a 4. San José y Marqués González, altos. Teléfono U-2451. Habana.
E-269 Indf. 1 Feb.

**DR. GONZALO AROSTEGUI**
Médico de la Casa de Beneficencia y Maternidad Especialista en las enfermedades de los niños. Médicas y quirúrgicas. Consultas de 12 a 2 Calle 11 entre K y L. Vedado Teléfono F-4233.

**DR. MANUEL VIAMONTE**
Catedrático Auxiliar de Radiología y Fisioterapia de la Universidad.
RADIOLOGO DE LA QUINTA "COVADONGA"
Concordia 64-A, esquina a Lealtad Teléfono A-6698. De 9 a 10 a. m. y de 1 a 3 p. m. Rayos X. Radium. Radioterapia Profunda Luz Ultravioleta y Electricidad Médica. E-1900 Indf. 19 Ag.

**DR. ABELARDO LABRADOR**
Consultas gratis para pobres de 8 a 12 de la mañana. Pagas de 3 a 6 p. m. Angeles 3, entre Reina y Estrella. Teléfonos A-6801 y U-2256. Especialidad en enfermedades de señoras, flujos crónicos, metritis etc. Partos, venéreo y sífilis, blenorragias, enfermedades del corazón y riñones diabetes, reumatismo crónico, enblanquecimiento. Tratamientos especiales por inyecciones neosalvalsán, etc.
Se hacen radiografías a precios módicos.
E-52 Indf. 10 My.

**DR. HERNANDO SEGUI**
Garganta, Naríz y Oídos
Prado, 38. De 12 a 3.
E-210 Indf. 11 Feb.

**DOCTOR FLORES**
**EZCEMAS, ALMORRANAS**
Ezcemas por antiguos que sean, se garantiza su curación por un procedimiento especial. Inyecciones Intravenosas para Reumatismo, Raquitismo, Linfangitis, Dispepsias y Blenorragia. Neurastenia por el procedimiento del doctor Monin. Electricidad Médica para Parálisis y Nerviosismo. Estrechez uretral y sífilis, curación garantizada. Almorranas: son curadas sin operación ni dolor, pudiendo el enfermo continuar sus trabajos diarios. Análisis orina: 2 y 3 pesos, completo. Impotencia. Curaciones por contrato. Análisis: Sangre Esputos, Heces Fecales. Consultas diarias de 9 a 12 mañana y 9 a 10 noche. Acosta 64. Telf. M-1658.
E-363 Indf. 1 Febrero

**DR. GERMAN ARGUELLES**
Especialista en enfermedades del aparato digestivo, con práctica en las principales clínicas de París, Berlín y Madrid. Gabinete: Velázquez número 27 (primero), Madrid.
E-849 19 Junio

**DR. J. M. VERDUGO**
DE LA FACULTAD Y HOSPITALES AMERICANOS Y PARIS
Estómago e intestinos.
Tratamiento eficaz de la úlcera estomacal y duodenal y de la colitis en cualquiera de sus períodos. Hígado y afecciones biliares. Enfermedades de la nutrición. Consultas de 1 a 3. Horas especiales previo aviso. Prado 60, bajos. Teléfono A-4425. E-1060 Indf. 1 Mar.

**DR. GUILLERMO LOPEZ ROVIROSA**
Enfermedades de las Glándulas Internas, Nutrición, Nerviosas y Mentales. Debilidad sexual, pérdidas, impotencias. Niños anormales atrasados, raquíticos. Bocios. Afecciones de la piel y de la sangre. Dispepsia, Colitis, Vías respiratorias, Rayos Ultravioletas aplicados al tratamiento de las afecciones de la piel, acne, etc., caída del cabello, calvicie, raquitismo, anemias etc. Electroterapia, corrientes D'Arsonvalización, diatermia, extirpación de verrugas, etc. San Lázaro 331, entre Infanta y Basarrate, de 5 a 7 p. m. Domingos de 4 a 5. Telf. U-3221. Consultas por correspondencia: $6.00. Giro postal.
E-1873 Indf. 7 Ag.

**Dr. Alberto S. de Bustamante**
Profesor de Obstetricia, por oposición. Especialidad: Partos y enfermedades de señoras. Consultas los lunes y viernes de 1 a 3. Clínica Bustamante y Núñez. Teléfono F-3057. Domicilio: 15 entre J y K Vedado. Teléfono F-1862.

**CLINICA BUSTAMANTE**
J y 13, Vedado. Cirugía general y especial. Partos, Rayos X y Laboratorio. Teléfono F-1134. E-1777 Indf. 1 Ag.

**DR. SERGIO GARCIA MARRUZ**
CATEDRATICO DE LA UNIVERSIDAD
Director del Hospital de Maternidad, cirujano partero de la Policlínica Nacional Consultas de 1 a 5 p. m. San Lázaro 147 bajos. A-6969. No da consultas gratis. Reconocimientos especiales $10.00. Consultas $5.00. E1249 Indf 23 M.

**Dr. J. A. Hernández Ibáñez**
CIRUJANO UROLOGO DE LA ASOCIACION DE DEPENDIENTES
ENFERMEDADES VENEREAS. VIAS URINARIAS ENDOSCOPIA Y CIRUJIA DE LAS VIAS URINARIAS
Consultas: Neptuno número 78, esquina a Manrique. De 11 a. m. a 1 p. m. y de 4 a 5 p. m. Telf. A-5469. Habana.
E-1804 Indf. 1 Ag.

**Dr. Manuel González Alvarez**
CIRUJANO DE LA ASOCIACION DE DEPENDIENTES
CIRUGIA EN GENERAL
Consultas todos los días de 4 a 6 de la tarde. Campanario, 59, entre Neptuno y Concordia. Teléfono A-9102. Residencia particular: calle 9 número 83, entre F y G. Vedado. Teléfono F-2441.
E-1792 Indf. 1 Ag.

**DR. RODRIGUEZ CUELLAR**
Tratamientos modernos de las enfermedades nerviosas, broncopulmonares, matriz y secretas en general. Aplicación de los últimos métodos de actinoterapia, serovacunas e inyecciones de oro, endovenosas para la tuberculosis. Tratamientos científicos, rápidos para las enfermedades del estómago corazón, riñones y sangre. De 12 a 2. Reconocimientos: 5 pesos. Consulta: $2.00. Gratis: de 3 a 4. Telf. A-7820 Campanario 197, (entre Figuras y Concepción de la Valla. E-1199 2 Julio.

**DR. A. G. CASARIEGO**
Catedrático de la Facultad de Medicina, de los hospitales de París, New York, Calixto García y Clínica Covadonga. Especialista en enfermedades de los aparatos urinario y genital (hombres y mujeres). Consultas de 2 a 6. Neptuno 125, bajos.
E-2080 Indf.

**DR. GONZALO PEDROSO**
CIRUJANO DEL HOSPITAL MUNICIPAL DE EMERGENCIAS
Especialista en vías urinarias y enfermedades venéreas. Cistoscopia y Cateterismo de los uréteres. Cirugía de Vías Urinarias. Consultas de 10 a 12 y de 3 a 5 p. m. en la calle de Avenida de la República 254. E-1437 Indf. 12 Jn.

**DR. RICARDO ALBALADEJO**
Especialista en vías urinarias. Tratamiento especial para la blenorragia, impotencia y reumatismo. Electricidad Médica y Rayos X. Prado 62, esquina a Colón. Consultas de 8 a 12 a. m. y de 1 a 5 p. m. Teléfono A-3344.
E-1787 Indf. 2 Ag.

**DR. E. PERDOMO.**
Vías Urinarias, estrechez de la orina venéreo, hidrocele, sífilis, impotencia. Calle D y 11 Vedado. De 1 a 4. Telf. F-4822.

**DR. JOSE VARELA ZEQUEIRA**
Profesor de Anatomía de la Universidad. Cirujano Jefe de la Asociación Cubana de Beneficencia. Cirugía en general. Especialidad: Cirugía de la mujer. Consultas de 4 a 5. Gervasio 126, entre San Rafael y San José Teléfono U-5410.
E-348 Indf. 1 Feb.

**Dr. Francisco Javier de Velasco**
Afecciones del corazón, pulmones, estómago e intestinos. Consultas los días laborables de 12 a 2. Horas especiales previo aviso. Salud 34. Telf. A-5418.
E-1784 Indf. 1 Ag.

**DR. PEDRO A. BOSCH**
Medicina y Cirugía, con preferencia partos, enfermedades de niños, del pecho y sangre. Consultas de 2 a 4. Aguiar 11. Telf. A-6488 E-762 Indf. 1 Ab.

**DR. J. B. RUIZ**
Catedrático de la Universidad. De los Hospitales de Filadelfia, New York y Calixto García. Especialista en vías urinarias y enfermedades venéreas. Exámenes Uretroscópicos y Cistoscópicos. San Lázaro 221-C, de 1 a 3. Telf. U-6351. Para pobres de 10 a 12.
E-928 Indf. 1 My.

**POLICLINICA INTERNACIONAL**
Lealtad 143, entre Salud y Dragones. Teléfono A-0344. Director: David Cabarrocas. Médico Cirujano. Rayos X entregando la plancha: $3.00 y $6.00; Análisis Orina Parcial: $1.00; Análisis Orina Completo: $2.00; Análisis de Sangre, Exudado, Heces Fecales, Esputos etc. $3.00.
Consultas de 10 a. m. a 6 p. m. Sábados, días de fiesta y Duelo Nacional, de 10 a. m. a 12 m. Consultas Rayos X gratis todos los días. Consulta con inyección: $0.50; Turno Especial: $1.00; Visita del Médico de guardia: $2.00; Hora Especial: $3.00; Consulta para seguir tratamiento en su domicilio por 15 días: 3 pesos, con obsequio del patente necesario. Obsequio de patentes a los pobres.
E-2322 Indf. 1 Nov.

**DR. ANTONIO PITA**
MEDICO CIRUJANO
Nuevo tratamiento en enfermedades nerviosas y crónicas por la Fisioterapia, contando con la mejor instalación de electricidad médica. Rayos X, Ultravioleta, sala diagnóstica, laboratorio, gran sala de Hidroterapia con baños rusos, turcos, luz, sulfurosos, duchas alternas, piscina natación, gimnasia, asistida por expertos San Lázaro 45 de 2 a 4 p. m.
E-174 Indf. E-17.

**DR. MARIO DEHOGUES**
MEDICINA INTERNA
ESPECIALISTA EN ENFERMEDADES DEL CORAZON Y SANGRE
Tratamiento de la Angina de Pecho, Hipertensión y Palpitaciones.
Gabinete: Lealtad 101 altos. Consultas de 4 a 6. Teléfono U-6158.
Domicilio: Calle 8a. No. 55 Teléfono I-253 Víbora.

**DR. CELIO R. LENDIAN**
Consultas todos los días hábiles de 3 a 6 p. m. Medicina interna especialmente del corazón y de los pulmones. Partos y enfermedades de niños. Calle 4 esquina a 21 número 15 Vedado Telf. F-3869.

**DR. RAMON ASCANIO**
Cirujano y Sub-Director del Hospital Calixto García. Cirugía y Enfermedades de Señoras. Consultas de 3 a 5 p. m. Martes miércoles, viernes, sábados. 23 número 183, entre H e I, Vedado. Telf. F-2618.
E-1586 Indf.

**DR. VALENTIN GARCIA**
Medicina Interna.
Reina 104, bajos. Teléfonos A-3486—I-1640.
E-862 Indf. 4 Abril

**DR. ALFONSO SANCHEZ**
Especialista de los Hospitales Necker y Lariboisiere de París. Vías Urinarias y enfermedades venéreas. Cirugía, Rayos X. Consultas de 1 a 5. Virtudes 88. Teléfono A-2008. English Spoken. On parle francais. E-433 11 Marzo

**ENFERMEDADES SECRETAS**
Antiguas, mal curadas y prostatitis, impotencia, esterilidad. Curaciones garantizadas en pocos días, sistema nuevo alemán, Dr. Jorge Winkelmaun, especialista alemán. 30 años de experiencia. Manrique 5-A, a todas horas.
E-1797 Indf. 17 Ag.

**DR. IGNACIO CALVO**
PROTOLOGO
Cirugía especial del recto. Tratamiento médico de las hemorroides. Rectos-copia, sigmodoscopia. Carlos Tercero 209, esquina a Franco. Teléfono U-2266. De 3 a 5.
E-430 Indf. 14 Feb.

### OCULISTAS

**DR. MARTINEZ FERRER**
Enfermedades de los ojos. Calle A, 194, (entre 21 y 23). Vedado. Consultas de 2 a 4. Teléfono F-3474.
E-526 Indf. 27 Febrero

**DR. JOSE ALFONSO**
OCULISTA
Garganta, nariz y oídos. Consultas de 1 a 4. Máximo Gómez 386. Telf. M-2330.
E-1763 Indf. 1 Ag.

**DR. HORACIO FERRER**
ESPECIALISTA DE LAS ENFERMEDADES DE LOS OJOS
Consultas de 2 a 5 de la tarde. Consultas por la mañana a horas previamente concedidas. Ave. Wilson y L, Vedado. Teléfono F-4891 E-1780 Indf. 1 Ag.

**DR. ALIPIO C. PORTOCARRERO**
OCULISTA
GARGANTA, NARIZ Y OIDOS
Consultas de 12 a 4.
San Nicolás No. 52, Habana.
Telf. A-8627 E-1795.

**DOCTORES C. E. FINLAY Y F. M. FERNANDEZ**
Profesores titular y auxiliar de Oftalmología de la Universidad de la Habana.—Presidente Zayas (O'Reilly), 49. Teléfono A-7155. Consultas de 10 a 12 y de 2 a 5 o por convenio previo.
E-1462 Indf. 16 Juunio

### CIRUJANOS DENTISTAS

**DR. SALVADOR VIETA Y MORI**
**CIRUJANO DENTISTA**
Curaciones rápidas de todas las afecciones de la boca por procedimientos modernos, especialidad en piorrea, abcesos y curaciones de todos los dientes, muelas y raíces desahuciadas, evitando las extracciones. Haciéndose cargo además de todos los trabajos concernientes a su profesión. Consultas y operaciones de 2 a 5. Calle 9 esquina a i, altos, Vedado. Teléfono F-4677.
E-1773 Indf. 21 Ag.

CLINICA DENTAL DEL
**DR. J. M. GATELL**
Monte 226, al lado de Belascoaín

**PRECIOS:**

| | |
|---|---|
| Empastes .. .. .. .. | $ 2.00 |
| Limpieza .. .. .. .. | $ 3.00 |
| Coronas de oro 22 ks. .. | $ 3.00 |
| Dentaduras .. .. .. .. | $15.00 |

Los demás trabajos rebajados en un 50 por ciento de su valor. Consultas de 8 de la mañana a 8 de la noche.
Trabajos en plazos cómodos. A los forasteros les termino los trabajos en 24 horas. Garantizo mis trabajos.

**DR. VALDES MOLINA**
CIRUJANO DENTISTA
San Lázaro 205 (bajos) esquina a Escobar. Teléfono A-8583. Dentaduras de 15 a 30 pesos. Trabajos se garantizan. Consultas de 8 a. m. a 5 p. m. Los domingos hasta las 12 m. E-1885 Indf. 1 Ag.

**DR. GUERRERO DELANGEL**
DENTISTA MEXICANO
Técnica especial para extracciones. Facilidades en el pago. Horas de consulta: de 8 a.m. a 8 p. m.. A los empleados del comercio, horas especiales para la noche. Trocadero 65-B, frente al café "El Día" Teléfono M-6395.

**Dr. Armando Roig y Palenzuela**
MEDICO Y DENTISTA DE LA ASOCIACION "NTRA. SEÑORA DEL CARMEN" MEDICO DEL "DISPENSARIO TAMAYO" Consultas de 2 a 6. Plácido 49, altos. Teléfonos M-8002, I-2592.
E-948 Indf. 1 Ab.

**DR. OROSMAN LOPEZ**
PROFESOR TITULAR DE ORTODONCIA DE LA UNIVERSIDAD
—Y—
**DRA. MANUELA LOPEZ**
Especialista en corregir defectos de posición en los dientes de niños y adultos. Procedimientos nuevos. Calle K No. 6, entre 19 y 21. Vedado. Tel. F-3212. Consultas de 8 a 4 p. m.
E-623 Indf. 1 4Marzo

**DR. J. HERNANDEZ CALZADILLA**
Cirujano Dentista
Especialista en extracciones sin dolor ni peligro en niños y señoras en estado, con anestesia local o gas. Cura completa de dientes flojos y piorrea alveolar. Puentes y planchas de todas clases modernas sin encías. Trabajos de ortodoncia. Arreglo puentes, planchas partidas, faltas de dientes dejándolas nuevas. Consultas diarias hasta las 10 de la noche. Reina 71, bajos, Teléfono A-7537.
E-1817 Indf. 1 Ag.

### COMADRONAS FACULTATIVAS

**EDELMIRA MATARREDONA**
COMADRONA
Facultativa en Partos. Universidades Madrid y Habana. Ultimos procedimientos científicos, inyecciones a domicilio. Consultas de 2 a 7. Telf. A-8248. Lagunas 1, bajos, esquina Galiano. E-1267 Jun.

**JUANA PUIG**
COMADRONA
Especialidad en partos y reconocimientos. Consultas gratis. San Miguel 244 E, altos entre Marqués y Oquendo. Tel. U-4540
E-1235 3 Junio

### GIROS DE LETRAS

**ZALDO Y COMPAÑIA**
Cuba Números 76 y 78
Hacen giros de todas clases sobre todas las ciudades de España y sus pertenencias. Se reciben depósitos en cuenta corriente. Hacen pagos por cable, giran letras a corta y larga vista y dan cartas de crédito sobre Londres, París, Madrid, Barcelona y Nueva York, New Orleans, Filadelfia y demás capitales y ciudades de los Estados Unidos, Méjico y Europa, así como todos los pueblos.
E-1746 Indf. 1 Ag.

**N. GELATS Y COMPAÑIA**
106, Aguiar 108, esquina a Amargura. Hace pagos por el cable. Facilita cartas de crédito y giran pago por cable; giran letras a corta y larga vista sobre todas las capitales y ciudades importantes de los Estados Unidos, México y Europa, así como sobre todos los pueblos de España, Londres, París, Hamburgo, Madrid y Barcelona.

**CAJAS RESERVADAS**
Las tenemos en nuestra bóveda, construidas con todos los adelantos modernos y las alquilamos para guardar valores de los interesados. En esta oficina daremos todos los detalles que se deseen.
**N. GELATS Y COMPAÑIA**
**BANQUEROS**
E-324 Indf. 1 Feb.

**J. BALCELLS Y CIA.**
S. EN C.
San Ignacio Número 33.
Hacen pagos por el cable y giran letras sobre New York, Londres, París y sobre todas las capitales de España, Islas Baleares y Canarias. Agentes de la Compañía Inglesa de Seguros contra Incendios "The Royal. Administración de Bienes. E-1742 Indf. 1 Ag.

## A ALQUILERES DE CASAS

A-1.—Habana.
A-2.—Vedado.
A-3.—Cerro.
A-4.—Jesús del Monte.
A-5.—Víbora y Arroyo Apolo.
A-6.—Luyanó.
A-7.—Regla y Guanabacoa.
A-8.—Marianao.
A-9.—Diversos lugares.
A-10—Casas de apartamentos.

## A1. Habana

SAN MIGUEL 146, bajos. Sala, saleta, comedor, tres cuartos, cocina de gas y baño intercalado. Informes: M-2863 y F-3199. Llave en los altos.
A-1 23020 23 Junio

OBRAPIA 65. Se alquilan el primero y segundo piso, acabados de pintar y muy frescos, compuestos de sala, saleta, cuatro habitaciones, cuarto de baño, cocina de gas y servicios al fondo. Informes y llave en los bajos. Telf. A-3314.
A-1 23554 22 Junio

SE ALQUILA, Zanja 127, altos, casa fresca, barata, amplia, sala, comedor, cuatro habitaciones y todos los demás servicios. Llaves bajos. A-3568.
(A-1) 23689 21 Junio

ALQUILO espléndidos hermosos altos de Animas 113. Sala, saleta, terraza, comedor, cinco cuartos, dos baños intercalados, cuarto y servicios criados. Informan: teléfono F-2684.
A-1 23817 22 Junio

SE ALQUILA barata, Revillagigedo 108. Gran sala, seis cuartos, buen patio y azotea. Informan: teléfono F-2684.
A-1 23816 22 Junio

SE ALQUILA la casa calle Príncipe número 37, entrada por Espada, compuesta de 4 habitaciones, sala, comedor y demás servicios. Informan en la bodega Espada y Vapor. A-1 23839 23 Junio

SE ALQUILA la casa Vapor número 41 (altos), compuesta de 4 habitaciones, recibidor, sala, comedor y demás servicios sanitarios. Informan en la bodega. A-1 23841 23 Junio

**SAN JUAN DE DIOS 4**
Casi esquina Habana, se alquilan los bajos. Informan en Habana 82. Tel. A-2474
A-1 S-4147 26 Junio

M.E.C.D. 2016

TELEFONOS A-3333 A-1014

# ANUNCIOS CLASIFICADOS DEL DIARIO DE LA MARINA

TELEFONOS A-3333 A-1014

SE ALQUILAN los altos Campanario número 214-A. Sala, comedor, dos habitaciones, baño intercalado, cocina de gas, casa moderna, $40.00. Informan: teléfono ...6274. Llaves bodega.
A-1 23710 26 Junio

SE ALQUILA en 40 pesos cada piso, los altos y bajos de la casa moderna acabada de pintar, Campanario 180, cerca de Reina, compuestos de sala, comedor, tres cuartos y baño. Llave en la casa de empeño de la esquina. Informes: F-5759.
A-1 S-4109 25 Junio

MALECON 316, segundo piso, cinco cuartos, antesala, comedor, $70. Llave en 317. Informes: F-3185.
A-1 23247 30 Junio

BELASCOAIN 50, ALTOS

Se alquilan en lo mejor de Belascoaín entre Zanja y San José, dos hermosos y frescos altos de esta casa, con hermosos salones y cuatro habitaciones grandes, baño completo de familia y de criado y cocina. Los propietarios se comprometen a hacer cualquier obra que hubiere que hacer para transformar la distribución de la misma siempre y cuando el inquilino garantice viviría un tiempo prudencial. Propia para academia de música, escuela y cualquier otra cosa análoga. No se alquila a ningún precio para academia de baile, club de recreo, cabaret o algo parecido que pueda molestar a los vecinos. No se repara en precio, solo se quiere familia de moralidad. Informes: Alberto Fernández y Co. Ferretería Capitolio. Telf. U-5055.
A-1 23253 30 Junio

SAN RAFAEL entre Belascoaín y Lucena, alquilo espléndido piso alto, muy amplio y cómodo. Ferretería Belascoaín esquina a San Rafael. U-5215.
A-1 23292 25 Junio

SE ALQUILAN los amplios cómodos altos acabados de reedificar, a la moderna, Neptuno 198, casi esquina Belascoaín. Informan: Neptuno 183, piso 2do.
A-1 23272 22 Junio

SE ALQUILA, Infanta 102, altos, entre San Rafael y San José, casa espléndida, nueva, Sala, saleta, cuatro habitaciones, hermoso baño, comedor, cocina, cuarto servicio criados. Precio módico. Llaves bodega. A-3568.
(A-1) 23688 21 Jn.

ALQUILO A familia decente, San Lázaro 191, entre Galiano y Blanco, altos frescos y amplios, con sala, comedor, tres habitaciones y baño. Precio $75. Llave en los bajos. Telf. M-8023.
A-1 S-4111 22 Junio

A VIVIR BARATO, $34.00

Se alquilan las espaciosas casa sin altos y con abundante agua, calle Agustín Álvarez número 18 y 22, muy cerca del Nuevo Frontón y dos cuadras de Belascoaín, con sala, saleta corrida, tres habitaciones y demás servicios. Informa Sr. Rodríguez, Consulado 126, altos. El papel dice donde está la llave.
A-1 23259 21 Junio

VILLEGAS 109

Entre Muralla Teniente Rey. Se alquila un piso. 5 habitaciones, sala, recibidor, servicios modernistas. Precio: $65.00. Informan: Muralla 103. F-5506.
A-1 23271 25 Junio

BELASCOAIN esquina a San Miguel, altos "La Noble Habana", alquilo segundo piso frente ambas calles. Tres habitaciones, sala, comedor, cocina, doble servicios, nada más fresco ni mejor situado, muy barato. Informes peletería.
A-1 S-4052 21 Junio

MALECON 317. Lujoso piso principal, elevador, lujo, comodidad. $100. Informes F-3185.
A-1 23246 30 Junio

HABANA: Se alquila el segundo piso de la casa calle de Mazón 31, entre San José y Valle, compuesto de sala, comedor, tres cuartos, baño intercalado, cocina y servicio de criados. Precio: 55 mensuales. La llave en la bodega de Mazón y San José.

HABANA: Se alquilan los altos de la casa O'Reilly 76, compuesta de sala, recibidor, tres cuartos, comedor, cuarto de baño, cocina y servicio de criados y dos cuartos en la azotea. Precio $75.00 mensuales. La llave en los bajos.

PARA OFICINA: Precio reducido, se alquila en los altos de Empedrado 16, dos departamentos bien ventilados y con frente a la calle.

SEGUNDO PISO, altos de la casa Villegas 23 y 25, casi esquina a Empedrado, compuesta de sala, comedor, tres habitaciones, baño intercalado, cuarto y servicio de criados. La llave en el primer piso de la propia casa. Precio: $65.00. Informa Bufete de Arellano. Telfs. A-2218 y A-2478.
B-802 Indf. 1 Ab

GANGA. Se alquila en Parque Maceo. Casa grande. Dos plantas con 1,200 metros. Marina 5, propia para Sociedad, Cuba, Hotel, Clínica, Academia, Cabaret, etc. Se dan meses gratis para ayudar a la adaptación. Alquiler 230.00 pesos. Informes teléfonos A-4358 y M-6263, altos botica Sarrá.
A-1 23190 21 Junio

SE ALQUILAN casas con todo el confort moderno, servicio de elevador día y noche. Jovellar y Hospital, edificio Sarraín.
A-1 23645 16 Julio

ALQUILO casa Franco D, casi esquina Desagüe moderna, sala, comedor, recibidor, tres cuartos, baño, cocina, alquiler baratísimo. Llave Desagüe 71, Bodega.
A-1 23640 22 Junio

ALQUILO CASA NUEVA

En 30 pesos con luz. Hornos 6 entre Ayestarán y Vapor, a una cuadra del Parque Maceo. Tiene sala y cuarto y cocina, baño completo. Tel. U-6916.
A-1 S-4180 23 Junio

ESCOBAR 62

Entre Virtudes y Animas, bajos, se alquila en $50, se ve en horas hábiles. Dueño 25 esquina a 28, Vedado. F-1113.
A-1 23657 20 Junio

SE ALQUILAN los altos de la casa Oquendo 33, compuestos de sala, saleta, tres habitaciones, cocina de gas y baño intercalado. Informan Bufete del Dr. Ecay. A-2684.
A-1 23257 30 Junio

ALTOS REGALADOS

Modernos $32, sala, saleta, cuatro cuartos y todos sus servicios una cuadra de los carros. Cruz del Padre esquina a Velázquez. Informan Bodega. Teléfonos A-7941 y M-5798.
A1 23345 26 Jn.

REBAJA de alquileres. Marqués González No. 1 A y Oquendo No. 14 entre Neptuno y San Miguel, habitaciones de $7 a $10 con luz toda la noche, tengo con balcón a la calle de $10 a $12.
A-1 23610 2 Julio

SE ALQUILAN los altos de Cárcel 9, con vista a la Avenida las Misiones. Buena azotea y abundante agua. Informan en el Bar. M-4567.
A-1 S-4071 26 Junio

AGUIAR Y CHACON, hermoso y fresco piso, siempre hay agua. Sala, comedor, 3 habitaciones, cuarto baño completo, cocina gas, servicio criados. Llaves abajo, bodega. Informan A-3881.
A-1 23569 21 Junio

SE ALQUILA moderno piso alto en Salud 152 entre Oquendo y Marqués González, con recibidor, sala, tres cuartos, comedor al fondo, baño intercalado completo y cocina de gas. La llave en los bajos. Informes A-6420.
A-1 23843 24 Junio

SE ALQUILA Oquendo E, entre Zanja y San José, con sala, comedor, dos cuartos, patio y servicios. La llave en la ferretería. Informes A-6420.
A-1 23847 24 Junio

SE ALQUILA moderno piso compuesto de foyer, sala, tres cuartos, baño intercalado, comedor, cocina de gas, servicio de criados. Consulado 7 casi esquina a Prado.
A-1 23848 24 Junio

ALTOS completamente independientes, acera sombra, construcción moderna, recién pintados. Sala, comedor, 3|4, cocina, baño intercalado. Esperanza 58 (Aguila-Florida) $37.00. Llaves: los bajos. Informan: I-2509.
A-1 23900 21 Junio

CASAS baratas $60 Malecón 306, $30 bajos o altos Corrales 226, $30 bajos Factoría 170, $60 y $50 primero y segundo piso Jesús María 73. Informan Belascoaín 108. M-6647.
A-1 23933 21 Junio

SE ALQUILAN los modernos y frescos altos de la calle Príncipe No. 15 casi esquina a Vigía, frente al mercado La Purísima, barrio Atarés, alquiler $30. Informan teléfono M-2875.
A-1 23770 26 Junio

AMISTAD y San Miguel, segundo piso, se alquila, con sala, comedor, dos habitaciones y baño intercalado. Informan en la misma o teléfono F-5248.
A-1 23790 21 Junio

CERCA DE LA Terminal y del Parque Someruelos 53, sala, saleta, 4|4, baño completo, buena cocina, mucha agua, un cuarto en la azotea $50. I-5361.
A-1 23606 21 Junio

CONCORDIA 271, altos modernos. Sala, tres cuartos, comedor, baño intercalado, cocina de gas, 2 cuartos en la azotea. Informes: M-2863 y F-2124. Llave en la bodega.
A-1 23021 23 Junio

VIRTUDES 137. Espléndidos altos a la brisa, antesala, sala, seis habitaciones con lavabos agua corriente, comedor, baño moderno, alquiler $90. Llave, informes bajos. U-4350.
A-1 23756 26 Junio

CONDESA 27 esquina Lealtad, alquilo el segundo piso de esta moderna casa, con sala, comedor, tres habitaciones, baño intercalado, cocina, servicio de criados. Es muy fresco y cómodo. Informa "La Democracia", Monte 103, teléfono A-4917.
A-1 23773 21 Junio

SAN RAFAEL 153, entre Espada y San Francisco, alquilo la planta baja de esta moderna casa, con sala, saleta, tres habitaciones, baño intercalado y cocina, agua caliente y fría. Precio módico. Informes "La Democracia", Monte 103, teléfono A-4917.

CIENFUEGOS 62, alquilo la planta alta de esta casa, con sala, saleta, cuatro habitaciones y demás servicios, todo muy amplio y fresca. Informes Monte 103, La Democracia, teléfono A-4917.

CIENFUEGOS 64, alquilo los bajos de esta casa, con sala, comedor, dos cuartos y demás servicios. Informes Monte 103, La Democracia, teléfono A-4917.
A-1 23772 21 Junio

SE ALQUILA hermosa casa acabada de construir. 3 cuartos, sala, comedor y hermoso baño. Sol esquina a Villegas.
A-1 23010 21 Junio

O'REILLY 112

Se alquila la planta baja 1o. y 2do. piso de esta casa acabada de fabricar. Amplio, claro y ventilado local para comercio, lujosos pisos propios para profesionales y familia. Informan en el 3er. piso o en "El Gallito" Mercado de Tacón Dragones y Galiano.
A-1 22706-10 21 Junio

GERVASIO 174 entre Salud y Reina, se alquilan estos hermosos bajos, sala, recibidor, cuatro cuartos, baño moderno, comedor, cocina y cuarto y servicio de criado, la llave en los altos.
(A1) S3978 30 Jn.

SE ALQUILAN

Amplio local para almacén en Amistad número 104.

Casas con sala, comedor, cuatro habitaciones y baño intercalado, fabricación moderna, a $45.00, en Concordia 185, casi esq. a Hospital.

Informan: Bufete Morales y Solís, Manzana de Gómez, Dptos. 219-220. Teléfono A-9250.
A-1 E-1393 Indf. 4 Junio

MODERNOS PISOS altos y bajos, se alquilan en Aramburu y Animas, con sala, comedor, dos y tres habitaciones, baño intercalado y cocina. La llave en bodega. Informan: A-2021.
A-1 22891 22 Junio

SE ALQUILAN los altos de Cárcel número 9, compuestos de 2 habitaciones, sala y comedor, baño intercalado, cocina de gas, abundante agua y azotea, muy fresca. Informan en el Bar. Telf. M-4567.
A-1 S-4042 22 Junio

40 PESOS. Altos nuevos. Comedor, sala, baño completo intercalado y tres habitaciones. Sitio alto y fresco. Agua abundante. Entre dos líneas de tranvías. Vigía y Fernandina.
A-1 23125 29 Junio

SAN RAFAEL 143, esquina Soledad, alquilo planta baja, muy amplia y cómoda. Ferretería Belascoaín 71, esquina San Rafael.
A-1 23154 24 Junio

SE ALQUILA en lo mejor de la calle de Marina el número 18, antiguo garage Artola, propio para lo mismo o para exhibición o depósito. Magnífico local. Dirigirse a la señorita Castro. Villegas 47, bajos. Teléfono M-1737.
A-1 23135 22 Junio

HERMOSO PRINCIPAL

Alquilo moderno, edificio Virtudes 143 letra E, esquina a Gervasio, gran sala, saleta, comedor, 3 grandes habitaciones, baño intercalado, cocina gas, servicio criado, balcones ambas calles fresquísimos y barato, llave en la bodega.
A-1 S-4138 27 Junio

ALQUILO

Modernos altos en Alambique 27 sala, saleta, cuatro cuartos, servicios completos, cocina. Todo muy grande; en $45.00. Teléfono A-3061.
A-1 23939 29 Junio

SE ALQUILA el piso principal de la casa calle de Obrapía número 72. Las llaves en los bajos. Informan: bufete doctor Arcos. M-3741.
A-1 23854 23 Jun.

SE ALQUILAN los magníficos altos de San Miguel 130, entre Gervasio y Belascoaín, con sala, recibidor, cuatro cuartos, comedor, baño, cocina y cuarto de criados. Pueden verse de 3 a 5 p. m. Informan: teléfono FO-7969.
A-1 23795 24 Junio

ALQUILO segundo piso Aguiar 47, próximo oficinas. Sala comedor dos cuartos, criados, etc. Informan: bajos izquierda, huéspedes. Teléfono M-4011.
A-1 23946 22 Junio

MONTE 267, Corrales 196, (Expléndidos pisos nuevos $35, $50. Sala saleta tres habitaciones, baño moderno intercalado, comedor cocina, calentador de gas, servicio de criados. Llave Monte 319. A-6045.
A-1 23949 22 Juni

SE ALQUILAN San Rafael 139-151 y 1... bajos entre Lucena y Marqués González, con sala, comedor, tres cuartos y servicios. La llave en la bodega. Informes A-6420.
A-1 23844 24 Junio

SE ALQUILAN M. González 6 y 6-B bajos entre San Rafael y San José, con sala, comedor, tres cuartos, patio y servicios. La llave en la bodega. Informes A-6420.
A-1 23845 24 Junio

SE ALQUILAN Lealtad 112 bajos casi esquina Salud, casa amplia, muy fresca, zaguán, sala, saleta, cuatro habitaciones, baño completo, comedor fondo, gran patio central, patio fondo, cuarto servicio criados, cocina. Se está pintando. A-3568.
A-1 23879 22 Junio

HERMOSO LOCAL

Próxima a desocuparse la casa de alto y bajo, Habana 55, esquina a Empedrado, frente al Parque de San Juan de Dios. Se oyen proposiciones de alquiler en la Secretaría de "El Iris", Empedrado 34.
E-1443 23 Junio

SE ALQUILA Empedrado esquina Aguacate tercer piso lo más lindo de la Habana, 2 cuartos, sala, comedor, vervula, baño intercalado, agua abundante, precio de situación. Informan Bar el Gallo. Obrapía 39, esquina Habana.
A-1 S-4036 21 Junio

CASITA INDEPENDIENTE

Dos habitaciones, sala, comedor y todos sus servicios. Informan: Lamparilla 12, esquina a Villegas.
A-1 22986 28 Jun.

## A2. Vedado

ALQUILO DOS altos hermosos, grandes y con todo lo necesario para vivir cómodamente. Bruzón 5 y 10. Las llaves en la bodega Ayesterán y Bruzón. M-5274. José Fernández.
A-2 23811 27 Junio

SE ALQUILA la gran residencia 17 y 2. Núm. 390. Informan en la misma de 2 a 4 p. m.
(A-2) S-3968 13 Julio

CASITAS MODERNAS. Jardín, portal, sala, dos cuartos, cocina gas, baño intercalado, patio, traspatio. Calle 10 esquina 17, Vedado. M-2863—F-2124. Llave bodega esquina 17.
A-2 23807 29 Junio

SE ALQUILA el piso alto de la casa calle 24 número 246, entre E y F, Vedado, compuesto de sala, recibidor, comedor, cuatro grandes habitaciones, cuarto y servicio de criados. Informan al fondo en el Edificio Arcos, el Conserje señor Fermín.
A-2 23852 23 Junio

SE ALQUILA el elegante y cómodo piso bajo de la casa calle 19 número 241, entre E y F, Vedado, propio para personas de gusto. Informan al fondo en el Edificio Arcos, el Conserje señor Fermín.
A-2 23853 23 Junio

CASA EN ALQUILER Vedado. Muy fresca, a media cuadra del tranvía, portal, cuatro cuartos grandes, baño de lujo, sala, recibidor, comedor, cuarto de criados con baño, muy bonita y cómoda, alquiler moderado. Calle 10 entre 15 y 17. Informes F-3541.
A-2 23938 24 Junio

VEDADO: 21 número 238, entre F y Avenida de los Presidentes, alquilo casas modernas, con dos dormitorios y demás comodidades. Informan en la misma y por teléfono A-1051.
A-2 23874 29 Junio

EN LA CALLE de Baños y 25, a una cuadra de la calle 23, se alquila la casa número 261, de una sola planta, compuesta de jardín, portal, sala y saleta, 3 hermosos cuartos con baño intercalado, comedor al fondo, hermoso pantry, cocina y cuarto de criados al fondo, terminándose en su interior, con un grande y extenso patio con entrada independiente al servicio. La llave en la bodega de Baños y 27. Informan en el Bufete del Dr. Arcos. Teléfono M-3741.
A-2 23857 23 Jun.

SE ALQUILA la fresca casa calle 9 número 38, entre F y G, con sala, recibidor, comedor, 6 cuartos, baño intercalado y demás servicios. En la misma informan.
A-2 23862 26 Junio

VEDADO. Se alquila la planta baja de la calle I No. 41, entre 17 y 19, que tiene jardín, portal, recibidor, sala, cuatro cuartos, cuarto y servicio de criados, dos baños y cocina. La llave en el primer piso. Informan en Mercaderes 40, teléfono A-6164.
A-2 23909 22 Junio

ENTRADA del Vedado, altos nuevos, renta rebajada, 5 habitaciones con timbres y clossets, hall, dos baños primera todo decorado, terraza frente y fondo, garage, habitación criada y chofer, salón de estudios en la torre. J, 211 entre 21 y 23, puede verse, llaves en los bajos.
A-2 E-1481 29 Junio

SE ALQUILA N No. 20 entre Línea y 17, Vedado, con jardín, portal, sala, comedor, cuatro habitaciones, baño completo, cuarto y servicios de criados. Cocina y calentador de gas. Informes A-6420. Puede verse de 1 a 5 p. m.
A-2 23842 24 Junio

SE ALQUILA en el Vedado, calle Paseo casi esquina a 19, altos, moderno, con terraza, sala, cuatro amplias habitaciones, dos baños intercalados, comedor al fondo, cuarto y servicio de criada, gas y garage. Informan: Manzana de Gómez 240. A-4893.
A-2 23556 27 Junio

SE ALQUILAN los modernos y ventilados altos de la casa Calzada casi esquina a J, con sala, saleta, seis cuartos y pantry, dos cuartos criados y servicios. Informes al lado. Telf. F-2115.
(A-2) 23671 23 Junio

SE ALQUILA el día primero de Julio el chalet de Paseo esquina a 17, Vedado, con recibidor, sala, comedor, un cuarto y baño en los bajos, seis cuartos y un baño en los altos, garage y dos cuartos criados, gran jardín. Informes: 17 número 342 o en el Telf. FO-2437. Dr. Repilados.
(A-2) 23666 27 Junio

SE ALQUILAN los modernos bajos de la casa estilo Renacimiento Español, calle 27 número 425, entre 6 y 8, Vedado, con 4 cuartos, baño intercalado, porch, hall, cocina, comedor, pantry, 2 cuartos y servicio de criado y uno o dos garages. Alquiler 110 pesos. Informan: Fomento y Fabricación, Edificio Banco Gelats, Aguiar número 106. Telf. M-7245.
A-2 S-4103 21 Junio

SE ALQUILA

Para persona de gusto, los bajos de la casa 21 número 234, entre F y G. Sala, comedor, hall, 3 cuartos y un baño, closets, cuarto y servicios de criados, pantry y cocina. Informan en los altos. Telf. F-4419. Alquiler: 105 pesos.
A-2 23692 22 Junio

SE ALQUILA una fresca y cómoda casa. Jardín, portal, sala y recibidor, 4 cuartos, baño intercalado, comedor, repostería, cocina, baño y servicio de criado. Calle 2 número 132, entre 13 y 15. La llave en la calle 2 número 87.
A-2 S-1102 21 Junio

VILLA FE. Vedado, chalet 2 pisos, seis cuartos, demás servicios, garage etc. $140, para familia de gusto. Llave al lado. Informan: FO-7871.
A-2 23717 23 Junio

K, ENTRE 17 y 19, precioso piso acera brisa, 4 habitaciones grandes, dos chicas, buen comedor, sala, jardín frente y fondo. Precio situación. F-5506.
(A-2) 23682 26 Junio

SE ALQUILA la casa de la calle 25 Núm. 251, esquina a F, compuesta de sala, comedor, dos habitaciones, baño moderno, cocina de gas y patio, la llave en la Bodega.
A-2 23774 22 Junio

GANGA. Se alquila fresca y hermosa casa de esquina 5a. No. 36 esquina a E, Vedado, jardín, portal, doce aposentos, comedor al fondo, baño, cocina, pantry, cuartos y servicios de criados, garage, etc. Se da un mes gratis. Alquiler $100. Informes: A-4358, M-6263, altos Botica Sarrá.
A-2 23191 21 Junio

SE ALQUILA en el Vedado, calle 3ra. esquina a F, un chalecito moderno, acabado de pintar, con sala, gabinete, comedor, cuatro habitaciones, dos baños intercalados, servicio de criada, con o sin garage. Informan: Manzana de Gómez 240. A-4893.
A-2 23557 27 Junio

VEDADO, 15 número 337, entre A y B. Alquilo casa, jardín, portal, sala, comedor, cuatro cuartos y demás servicios. Llave al lado.
A-2 23548 27 Junio

VEDADO. SE alquila en la calle 10 entre 19 y 17, una casa cómoda, moderna y a la brisa. En el alto letra C, informan.
A-2 23544 30 Junio

VEDADO, SE alquilan en módico precio los modernos altos a la brisa de 23 entre 13 y 14, número 474, con escalera de mármol, sala, comedor, dos habitaciones, baño completo de familia y demás servicios. La llave en los bajos. Informan: Telf. F-5469. Después de las 10.
A-2 23827 27 Junio

ALQUILO en la calle D, entre 18 y 20, Vedado, dos casas altos, de moderna construcción, compuesta una de tres cuartos, sala, saleta, comedor, baño intercalado, servicios para criados, con agua abundante, cocina con gas o carbón. La otra con dos cuartos grandes, en iguales servicios modernos. Precio de situación. Telf. F-2479.
A-2 S-4142 28 Jun.

ALQUILO MODERNOS bajos, calle D, 199. Portal, recibidor, sala, hall, 5 habitaciones, 2 baños, pantry y demás comodidades, hermoso patio, garage. Teléfono F-2217.
A-2 S-4143 24 Junio

GANGA. Se alquila toda la casa 13 número 25, entre 2 y 4, compuesta de dos pisos independientes con sala, saleta, tres habitaciones y servicios completos. Además al fondo con entrada independiente seis cuartos y servicios. Alquiler $60.00. Si hace contrato por un año o más se da un mes gratis. La llave en la misma. Informes: teléfonos A-4358 y M-6263, altos botica Sarrá.
A-2 23194 21 Junio

CASITAS INDEPENDIENTES

Calle 26 entre 27 y 29, Vedado. Portal, sala, cuarto, cocina, servicios sanitarios, patio, todo independiente. Precio $13.00. Informan bodega Las Mercedes, Otero.
A-2 23277 15 Julio

SE ALQUILA una casa amueblada en el mejor punto del Vedado, por 3 o 4 meses, con o sin garage. Informan teléfono F-1978.
A2 23392 22 Jn.

VEDADO. SE alquila la espléndida casa de una sola planta, calle M número 35, entre 19 y 21, con garage y demás comodidades. Llaves e informes al lado, en los bajos del 37.
A-2 S-4046 24 Junio

SE ALQUILA, Paseo número 36 esquina a Quinta. Chalet moderno con jardín, esquina de fraile, dos balcones, siete cuartos, dos baños, tres cuartos de criados con baño, garage etc. Precio mínimo para buen inquilino. Informes en el mismo.
A-2 23280 25 Junio

BAJOS EN CASA nueva para familia de gusto. Calle 27 número 17, entre M y N. Lo mejor del Vedado y Habana. Sala, tres habitaciones, baño intercalado, comedor, pantry y un sótano amplio con cocina, lavadero, dos cuartos grandes y magnífico baño completo, salida independiente para criados. Informes y llave en la misma. Precio módico.
A-2 23321 22 Junio

CALLE H número 223, altos, se alquila con sala, comedor, dos cuartos, cuarto de criado y demás servicios, con su buena terraza. Precio $40.00.
A2 S4056 24 Jn.

SE ALQUILAN los espléndidos y frescos altos de la calle 4 No. 170 entre 17 y 19, Villa Carmita, con dos baños intercalados, siete habitaciones, garage y demás comodidades. Informes Gómez y Hno., "La República", A-1796. La llave en el fondo.
A-2 22940 22 Junio

VEDADO. SE alquilan los altos de la casa calle 15 número 196, entre G y H, con todas sus comodidades. Razón: calle H número 198, esquina a 15.
A-2 23115 21 Junio

VEDADO, Quinta No. 32 esquina a F, se alquila un primer piso de esquina moderno, propio para persona de gusto. U-6738.
A-2 S-3949 24 Junio

SE ALQUILA una casa amueblada en 5a. número 31, esquina a F, con cuatro cuartos, comedor, cocina, sala, cuarto de criado y servicio completo, muy cerca de los baños de La Playa. Informan: teléfono F-5925 y en la misma.
A-2 S-4041 29 Junio

EN EL MEJOR punto del Vedado, calle L número 191, entre 19 y 21. Se alquilan los amplios y fresquísimos altos, compuestos de portal y 2 terrazas, sala, comedor, 5 cuartos y 2 baños de familia, pantry y cocina, cuarto y baño de sirviente y garage. Informan Telf. FO-7760.
A-2 S-3042 23 Junio

SE ALQUILA en el Vedado la espaciosa y ventilada casa de Línea 52 entre D y Baños, abierta de una a 6 p. m. Informan en Once entre H e I, Vedado.
A-2 23647 23 Junio

VEDADO. Se alquilan los bajos de la casa calle D entre 9 y 11. Sala, saleta, comedor, cuatro cuartos, dos de criados, dos baños. Garage con su cuarto, 130 pesos.
A-2 23555 25 Junio

SE ALQUILA la hermosa casa situada en la calle Línea esquina a 12, en el Vedado, compuesta de portal, sala, comedor, siete grandes cuartos, 2 baños para familia, 2 patios interiores, 3 cuartos para criados, baño para criados, cocina, repostería y garage para 2 máquinas. Informan: teléfono F-1792.
A-2 S-4089 24 Junio

SE ALQUILAN modernos altos, 25 número 347. Sala, comedor, 3 cuartos, baño intercalado, cuarto y servicios de criados. Telf. F-3646.
A-2 S-3900 22 Junio

ALQUILO MODERNA, fresca casa, Avenida Wilson 88, altos, entre Paseo y Dos, con sala, saleta, ocho habitaciones, dos baños intercalados, cuarto y baño criados. Informan: Telf. F-1577.
A-2 23523 25 Junio

## A3. Cerro

EN SALVADOR 56, Cerro, se alquilan casitas independientes a precio de situación. Pueden verse a todas horas. Informan: bufete Dr. Arcos. M-3741.
A-3 23856 23 Junio

ZEQUEIRA 52-A, casa moderna. Sala, comedor, tres cuartos, baño intercalado, cocina de gas. Informes: M-2863 y F-2124. Llave en la bodega.
A-3 23022 23 Jun.

## A4. Jesús del Monte

EN JESUS del Monte. Santa Ana y Lucó. Se alquilan frescos y ventilados altos con sala, saleta, tres cuartos y todo servicio, agua abundante. Precio $25. Llave bajos.
A-4 23234 24 Junio

LAWTON 11, entre San Francisco y Milagros, compuesta la planta baja de sala, tres habitaciones, cocina y servicios sanitarios y la planta alta de tres habitaciones y servicios sanitarios. Precio 50 pesos. La llave al lado, en el número 9. Informes: Bufete de Arellano, Empedrado 16. Teléfonos A-2478 y A-2218.
E-1400 Indf. 15 Junio

## A5. Víbora y A. Polo

ALQUILO EN Armas número 60, casa cuatro cuartos, sala, saleta moderna, doble servicio, agua abundante. Precio: $45. Telf. X-2321.
A-5 23158 22 Jun.

SE ALQUILA la casa de Santa Irene número 42 y San Indalecio, con sala, saleta, 4 cuartos, baño intercalado, patio y terraza. Informes: Mayía Rodríguez y Lacret.
A-5 S-4042 22 Junio

SE ALQUILA Calzada de Jesús del Monte 508 casi esquina a Milagros, con sala, comedor, tres cuartos, patio, servicios y azotea. La llave en la ferretería. Informes A-6420.
A-5 25846 24 Junio

SE ALQUILA la casa San Bernardino 7, entre Dolores y San Indalecio, casa moderna, acabada de pintar y decorar, muy cerca de los tranvías de J. del Monte y Santos Suárez y en lugar que no se inunda ni carece de agua. Se compone de portal, sala, recibidor, cinco habitaciones, baño intercalado completo, comedor al fondo, cocina, patio, traspatio y servicio independiente para criados. Alquiler $55. Informan: Monte y Factoría, Peletería "La Isla", o en los Telfs. A-6699 e I-3558.
A-5 23822 24 Junio

VIBORA. ALQUILO modernos altos, Carmen 14, entre San Lázaro y San Anastasio, cuadra y media calzada. Terraza, cuatro cuartos, comedor fondo. Precio módico. Informan: Telf. F-2684.
A-5 23815 22 Junio

VIBORA. ALQUILO hermoso y ventilado chalet, en Agustina entre Andrés y Lagueruela, con 8 habitaciones, doble servicio de criado, garage. Informes A-4351.
A-5 S-4118 21 Junio

EN $40 MENSUALES se alquila la casa San Francisco 205 entre 9 y 10, Lawton, con gran sala, comedor, 3 habitaciones, baño completo, gran patio y cocina, buen portal y agua abundante, pasan los carros por la puerta, la llave en la bodega de la esquina. Informes Aramburu 8 y 10. Tel. U-4822.
A-5 S-4123 21 Junio

PROXIMA a desocuparse se alquila la magnífica residencia de San Mariano esquina a Luz Caballero (Reparto Mendoza) con 2.500 metros de terreno y compuesta de hermosos jardines, portal, lobby, living room, sala, salón de música, comedor, cuatro hermosas habitaciones con sus closets y dos cuartos de baño completos intercalados, cocina, pantry, despensa, comedor de criados, cuarto y servicio para criados, garage para dos máquinas y cuartos y servicio para el chauffeur, grandes recipientes bajo tierra para que nunca falte el agua y caballerizas. En los altos, tres magníficos cuartos con sus closets y un magnífico y completo cuarto de baño, un cuarto con su servicio para criadas y un salón preparado para lavandería. Precio de situación. Puede verse a todas horas, pues la casa aún se encuentra habitada y no tiene cartel. Para informes teléfonos M-1224 y F-3921.
A-5 23627 22 Junio

LOS ALTOS MUY frescos Concepción número 30, esquina San Lázaro, recibidor, sala, comedor, cuatro habitaciones, baño, cocina, cuarto, servicio criados. La llave en los bajos, letra C. Informes: I-1377.
A-5 23568 2 Julio

SE ALQUILAN 2 magníficas casas Avenida Estrada Palma 87 cerca de Bruno Zayas y Santa Emilia 51 entre Durege y Serrano. 5 habitaciones, dobles servicios, sala, saleta, galería, garage, comedor, verse horas hábiles. Teléfono I-4954.
A-5 23631 22 Junio

SE ALQUILA un bonito chalet, jardín, sala, dos cuartos, comedor y baño intercalado. Precio $25.00. Medrano No. 57 entre Concepción y Medrano, Buen Retiro. Teléfono A-4049.
A-5 23598 25 Junio

SE ALQUILA en la Víbora la casa San Mariano número 19, entre J. A. Saco y J. de la Luz Caballero. Informan: Rayo 110. Teléfono A-9743.
A-5 S-4033 21 Junio

## A6. Luyanó

PEREZ NUMERO 22, entre Luco y Justicia, casita baja, $20. Informan y llave en los altos, medio mes en fondo y mes adelantado.
A-6 S-4114 22 Junio

VILLANUEVA 36, entre Pérez y Santa Ana. Sala, saleta, dos grandes habitaciones, patio, traspatio, servicios. Alquiler, último precio $30.00 mensuales. Informan teléfono F-3600.
A-6 23755 21 Junio

SE ALQUILA en Fábrica y Enna (altos de la bodega) Luyanó por Enna letra C (altos) casa chica muy fresca y nueva, con todas las comodidades para modesta familia. La llave e informes en la letra A, bajos. Alquiler $25.00 mensuales. Teléfono X-1609.
A-6 23927 27 Junio

SE ALQUILA la casa calle de Cueto esquina a Compromiso, con jardín, portal, sala, cuatro habitaciones, baño intercalado completo, comedor, hall, cocina, cuarto y servicio de criada. Llave e informes en el No. 168.
A-6 23889 24 Junio

SE ALQUILAN 2 casas chicas en Cueto y Compromiso, a una cuadra de la calzada de Luyanó. Informan en la letra D. Telf. U-6782.
A-6 S-4082 25 Jun.

## A7. Regla y Guanabacoa

SE ALQUILA una casa en la calle de Santa Ana núm. 18, (Guanabacoa) con gran patio para industria, depósito o familia. Informan en Estrada Palma 97. Guanabacoa.
A-7 S-3770 30 Junio

## A8. Marianao

PRECIOSO CHALET

Almendares. Calle 14 esquina A, tiene tejas rojas, vestíbulo, sala, comedor, saleta, toilet, altos, dos magníficos baños y 4 habitaciones, garage y tres cuartos criados, alquiler $130. Jorge Govantes. Tels. M-9595 y A-5181. San Juan de Dios 3.
A-8 23341 25 Junio

REPARTO LA SIERRA

Dos casas compuestas de portal, sala, tres grandes habitaciones, baño intercalado, comedor, cocina, cuarto y servicio de criados, jardín y huerto. Calle 1ra. entre 8 y 10. La llave en la bodega de 1a. y 8, informes Tel. FO-1941. Precio a $50 cada una. Las dos casas tienen altos.

AMPLIACION DE ALMENDARES

A una cuadra de la Fuente Luminosa de Mendoza. Casa acabada de fabricar, compuesta de sala, dos grandes habitaciones, baño intercalado, comedor, cocina, portal, garage y buen patio. Precio $45.00. En la calle 13, entre Avenidas 4a. y 5a. en la esquina pasan los ómnibus y guaguas y a tres cuadras el tranvía de Playa. La llave e informes: Avenida 4a. entre 11 y 12. Telf. FO-1941.
A-8 23306 23 Junio

REPARTO Almendares, alquilo casa moderna jardín, portal, sala, comedor, 3 cuartos, hall, baño intercalado, garage, cuarto y servicio de criados, cocina, agua caliente 500 metros terreno, precio $50 calle Buenavista entre Miramar y Lanuza, Informan Avenida Columbia y Lanuza, bodega.
A8 23421 21 Jn.

MARIANAO. Acabada construir, sin estrenar se alquila bonita casa en la calle de Buenavista entre Mendoza y Godínez, lo más alto del reparto Columbia, a una cuadra del tranvía Vedado-Marianao y una cuadra de la calzada de Columbia. Tiene las siguientes comodidades: portal, sala, saleta, tres cuartos, baño intercalado, hall, cocina, pantry, comedor al fondo, cuarto de criada, garage, patio y jardín en el patio. Agua fría y caliente. Se puede ver a todas horas. Informan, en Mercaderes 40. Teléfonos A-6164, FO-2215.
A-8 23910 23 Junio

BUEN RETIRO. MARIANAO

Alquilo casa moderna compuesta de jardín, portal, sala, tres cuartos, baño intercalado, hall, comedor, cocina, cuarto y servicio criado independiente, garage. Es muy fresca. Precio razonable. Infanta entre A. de Columbia y Medrano.
A-8 23942 21 Junio

ALQUILO O VENDO casa mampostería, Avenida 3ra. entre 4 y 5, Reparto Buena Vista, compuesta: portal, sala, dos cuartos, cocina, comedor, baño y gran patio. Para tratar: Real número 13, Arroyo Arenas.
A-8 23543 2 Julio

SE ALQUILA la casa calle 16 entre 1a. y 3a., Reparto Almendares, con sala, comedor, 3 cuartos, baño intercalado, servicio de criados, portal y jardín, 35 pesos. Informes en la misma.
A-8 23918 22 Junio

SE ALQUILA una casa en el Reparto Almendares, calle C entre Fuentes y 18, se compone de dos habitaciones, baño intercalado, hall, sala y garage, cocina y comedor. Se desocupa del 12 al 15. Su dueño F-2788.
A-8 22808 21 Mayo

EN LA MEJOR calle de Columbia. Mendoza entre Calzada y Gutiérrez. Se alquila una hermosa casita; compuesta de portal, sala, dos cuartos, comedor, cocina, baño y patio. Informan en el almacén.
A-8 23594 25 Junio

## A9. Diversos Lugares

ALTURAS DEL Río Almendares. Se alquila la planta alta de una casa en la Avenida América y Avenida de los Aliados, compuesta de terraza, sala, hall, recibidor, comedor, tres cuartos baño intercalado, despensa, cocina y fregadero cuarto y servicios de criados y garage para una máquina y servicio. Precio 100 pesos mensuales. La llave en los bajos de la misma. Informes: Bufete de Arellano. Teléfonos A-2478 y A-2218.
E-1130 Indf. 12 Mayo

TEMPORADA DE COJIMAR

Las casitas más cómodas y bonitas de esa Playa encantadora. Las tenemos desde $40 con todo el confort y comodidades. Véalas. Con o sin muebles y luz. Ruiz. A-6693.
A-9 2379 21 Junio

EN LOS PINOS se alquila una casa con sala, comedor, 2 cuartos, baño moderno. Avenida del Oeste y Cuervo, a dos cuadras de Miraflores. Informa José García, Mercaderes número 5. A-6020.
A-9 S-4055 23 Junio

SE ALQUILA EN LA PLAYA HABANA

Baracoa, Hoyo Colorado, una casa con siete habitaciones completamente amuebladas con dos baños intercalados con todo su servicio. Se da en seiscientos pesos por lo que queda de la temporada. Informan: teléfono F-3893.
A-9 S-4079 24 Junio

PLAYA DE BARACOA

A la entrada de la Playa se alquila una casa con pisos de mosaicos para una familia de gusto. Informan en F-4020, Vedado.
(A-9) 23670 22 Junio

SE ALQUILA en Varadero una casa de una sola planta, situada en la calle Central, en la parte más alta. Se compone de portales alrededor, sala, cinco cuartos con lavabos con agua corriente, dos baños intercalados con agua fría y caliente, comedor, cocina y despensa. Garage con cuatro cuartos de criados. Agua de lluvia y de pozo. Completamente amueblada. Con vajilla y útiles de cocina. Informan Tel. F-5210. J. Ma. Verdeja. Calle 23 No. 14 alt. Vedado.
A-9 E-1452 23 Junio

## A10. Casas de Apartamentos

PALACIO DE AYESTERAN

Ayesterán No. 8. Se alquilan magníficos departamentos con sala, cuarto, comedor, baño completo, luz toda la noche a $20 y $21. Teléfono U-2412.
A-10 S-4094 2 Julio

EDIFICIO ARBOS, Oquendo 13, entre San Miguel y San Rafael. Alquilan apartamentos con sala, cuarto baño completo, cocina, luz, elevador todas horas. Telf. U-3421.
A-10 22125 22 Junio

EDIFICIO AGUIAR, Industria 72 1|2, a dos cuadras de Prado. Amplios apartamentos de 2 habitaciones con baño completo, luz, limpieza, teléfono, agua caliente y ascensor a todas horas, de 36 a 50 pesos. Absoluta moralidad.
A-10 22733 11 Julio

$40 PLAZA DEL MAINE $44

Por tranvía Línea y M. Pisitos independientes, sala a la calle, tres habitaciones, baño intercalado, cuarto y baño criada, cocina gas y comedor al fondo, ambos salida independiente. Gran edificio "Maine Apartments" elegancia, ventilación, orden. Familias escogidas exclusivamente. M y 13, entre Calzada, Línea y Malecón. Frente al parque más suntuoso de América. Esquinas $50 y $55. Hay amueblados y garages y farmacia.
A10 S3600 22 Agosto

PALACIO AURORA

Oquendo 24. Se alquilan departamentos con sala y cuarto, servicio completo independiente, luz toda la noche, a $18. Tel. U-6908.
A-10 S-4093 2 Julio

EDIFICIO MARTINEZ PITA

Jovellar 26 y 28. Se alquilan Departamentos exteriores e interiores con sala, comedor, 2 dormitorios, baño intercalado completo, agua fría y caliente refrigeración eléctrica, a $35 y $45. Inf. U-2261.
A-10 S-4092 2 Julio

## B OTROS ALQUILERES

B-1.—Departamentos.
B-2.—Habitaciones.
B-3.—Locales para comercio.
B-4.—Muebles y enseres.
B-5.—Instrumentos de Música.
B-6.—Automóviles.
B-7.—Varios.
B-8.—Solicitud de alquileres.

## B1. Departamentos

SE ALQUILA, Muralla 14, un departamento independiente con sala, comedor, baño intercalado, dos habitaciones. Informan enfrente, No. 27. M-3969.
B-1 23148 21 Junio

ALQUILO apartamento Malecón 250, sexto piso. Puede verse a todas horas. Precio, cien pesos.
B-1 23620 24 Junio

EN LA CALLE 12 y 11, Vedado, se alquila un departamento alto con sala, dos cuartos, baño y cocina, entrada independiente. Teléfono F-6145.
B-1 23693 23 Junio

ALQUILO DEPARTAMENTO grande esquina, balcón corrido, agua y luz siempre, casa moral y tranquila. San Ignacio 21, esquina Lamparilla. Café "El Colosal".
B-1 23683 24 Junio

EDIFICIO SUAREZ. Amargura, 80. Se alquila fresco, cómodo y amplio apartamento. Hay elevador e incinerador para basura. Informes en el número 63.
B-1 23668 24 Junio

DEPARTAMENTO de dos habitaciones con balcón a la calle, se alquila en los altos de la casa de Habana 93, entre Teniente Rey y Amargura. Alquiler $23. Hay también una habitación interior muy ventilada con dos ventanas, una al patio y otra al traspatio de la casa cuyo alquiler es $13. Teléfono, luz y agua abundante.
B-1 23823 24 Junio

SE ALQUILA un hermoso departamento con vista a la calle en el piso alto de la casa calle de Obrapía 48, entre Habana y Compostela. Precio $34.00. Puede verse a todas horas. Informan: bufete Dr. Arcos. M-8741. B-1 23851 23 Jun.
B-1 23851 23 Junio

EN EL EDIFICIO "Arcos", calle F entre 19 y 21, Vedado. Se alquilan elegantes y cómodos departamentos desde $17 hasta $45.00. Informan en el mismo el Conserje señor Fermín.
B-1 23855 23 Jun.

SE ALQUILAN dos amplios departamentos para oficina en Habana número 51, altos, con balcón a la calle, luz y agua. Informan en los bajos. Telf. A-5657.
B-1 23859 24 Junio

SE ALQUILA un departamento para oficinas, en el Edificio Social de la Asociación de Detallistas, Chacón 25, donde se informará del mismo en horas hábiles. Telf. A-3250.
B-1 23866 23 Junio

DEPARTAMENTOS FRESCOS, modernos, una cuadra de San Lázaro. Sala, cuarto, cocina, baño, luz, a 18, 20 y 22 pesos. Jovellar 49, entre Hospital y Espada. Edificio Pérez.
B-1 22692 21 Jun.

CUBA 46, departamento calle muy fresco, $26. Habitaciones 10 12 y 15 pesos. Sol 79, departamentos $22 y $25. Habitaciones $7, $10 y $15. Industria 115, habitaciones 16 y 15 pesos.
B-1 S-3413 22 Junio

## B2. Habitaciones

HERMOSA Y ESPLENDIDA habitación con vista a la calle. Fina comida y precios muy moderados. Línea 10, altos, esquina a M, Vedado.
B-2 23312 27 Jun.

SE ALQUILAN frescas habitaciones de 8 a 15 pesos, casa de moralidad. No falta el agua. Empedrado 31.
(B-2) 23796 4 Julio

SE ALQUILA una amplia habitación a señora o caballero o matrimonio sin niños, en casa de familia respetable; se exigen referencias. Compostela 16, bajos.
B-2 S-4084 25 Junio

SAN RAFAEL No. 50

Segundo piso próximo a San Nicolás, se alquilan amplias y ventiladas habitaciones con baño intercalado, a caballero solo de estricta moralidad, se cambian referencias.
B-2 S-4124 21 Junio

OBISPO 54, primer piso, casa particular. Se alquila una habitación con balcón a la calle y otra interior, juntas o separadas, con o sin muebles, con o sin asistencia. Telf. M-2095.
B-2 23994 22 Jun.

INQUISIDOR, 25

Esquina a Luz, alquilamos habitaciones grandes y frescas, con balcón a la calle, de 10 a 20 pesos.
B-2 S-4153 30 Jun

ALQUILO HABITACION a matrimonio sin niños, caballero o señorita sola, casa de moralidad, con comida o sin ella. Se dan y piden referencias en Compostela 114, letra A, altos.
B-2 S-4150 25 Jn.

SE ALQUILAN hermosas habitaciones, Cuba y Obrapía, altos del café.
B-2 23974 30 Junio

CALLE ZULUETA NUM. 32

Al lado del teatro Payret, se alquilan magníficas habitaciones a personas de moralidad a $8 y 10 y 12 y 16, Aguiar núm. 57, Cuba 80, Cuba 120, Compostela 110, Aguacate 122, Manrique 163, Lagunas 85, Animas 129, Gervasio 27, Virtudes 140, Cerro 607, Recreo 20, Velázquez 9, Vedado, Calle J núm. 11, magníficas habitaciones y 5a. 48, 3a. esquina a L, una casita $15, A esq. 10, núm. 6. Nueve 174, 16 y 15.
B2 23460 23 Jn.

OBRAPIA 96-98

Se alquila una habitación con balcón a la calle y un gabinete mamparas y otras interiores grandes y frescas con lavabo de agua corriente, luz toda la noche, limpieza para oficinas u hombres solos, informes el portero.
B-2 23368 25 Junio

A UNA CUADRA de la Terminal en Paula 82 se alquila una habitación y cocina a matrimonio solo y de moralidad, se exigen referencias, es casa particular.
B-2 23654 21 Junio

SOL 79. Habitaciones 7, 10 y 15 pesos. Departamentos calle 22 y 25 pesos. Industria 115, habitaciones balcón calle, 16 y 8 pesos. Zaguán $20. Cuba 46, departamento calle $26. Habitaciones $10 y $15
B-2 S-3412 22 Junio

INDUSTRIA 115, esquina San Miguel, habitaciones balcón 17, 15 y 8 pesos. Zaguán para negocio 20 pesos. Sol 79, departamentos $25. Habitaciones 7 y 15 pesos. Cuba 46. Departamentos $26. Habitación $15.
B-2 S-3414 22 Junio

OBRAPIA 99, una cuadra Parque. Hermosas habitaciones vista calle, baños calientes todas horas. Precios bajos. Industria 115, habitaciones $17, $16 y $8 pesos. Sol 79, habitaciones a $7 y $15.
B-2 S-3411 27 Junio

PALACIO Abadín. Cuba 86, casi esquina Tte. Rey. Edificio moderno, tranquilo; habitaciones amuebladas con lavabos, ropa cama, criados, luz, teléfono, baño caliente, desde $20. M-4726.
B-2 22052 21 Junio

ALQUILO magníficas habitaciones altas en Durege y Correa, Santos Suárez, altos del taller carpintería, agua abundante, alquiler $10. Informan en el taller o M-1429.
B-2 S-4038 23 Junio

MALOJA 15 altos a media cuadra de Monte. Se alquila una habitación en casa de familia a hombres solos y con referencias.
B-2 23841 23 Junio

COMPOSTELA 10

por Chacón, se alquilan habitaciones frescas y amplias con lavabos de agua corriente, balcón a la calle, casa de esquina, entrada por Chacón. O'Reilly 31 una espléndida habitación con limpieza con y sin muebles.
B-2 23110 21 Junio

## B3. Locales para comercio

ALQUILO PARA almacén o comercio, local Paula número 42, entre Habana y Damas. Informan: Fomento y Fabricación, Edificio Banco Gelats. Aguiar 106. Telf. M-7245.
B-3 S-4105 21 Junio

MONTE Y CASTILLO. Se alquila local de esquina con enseres, propio para establecimiento. Informan en el Bar "La Gloria".
(B-3) 23800 23 Junio

SE ALQUILA un local muy grande de 500 metros, moderno, último precio $100, propio para comercio o almacén o cualquier industria. Bernaza 29, entre Obrapía y Lamparilla. La llave en el primer piso. Informan: Desagüe y Subirana, bodega. Teléfono U-6802.
B-3 S-4137 27 Junio

SE ALQUILA una accesoria en Luz 55, letra A. Puede ponerse barbería o casa particular. Informan: Telf. M-4571, Luz Núm. 55.
B-3 S-4136 22 Junio

SE ALQUILA una casa en Sol número 82, exclusiva para puesto de fruta o para cosa análoga. Telf. M-4571. Luz 55.
B-3 S-4135 22 Junio

PARA COMERCIO

Se alquilan los bajos de O'Reilly número 77. Informan en el 79 y Telf. XO-1128.
B-3 23704 24 Junio

NAVES

Próximas a desocuparse en S. Indalecio esquina a Enamorados, se alquilan tres naves de 300 metros cada una. Para más informes Línea 2, Tel. F-1632, de 2 a 3 de la tarde.
B-3 S-4110 24 Junio

SE ALQUILA un local en los Cuatro Caminos. Informes Café Cuba Moderna.
B-3 23791 21 Junio

PAULA, 12

Se alquila para almacén o industria, la planta baja de esta moderna casa, con 400 metros planos y piso granito, cerca de los Muelles. Informes: Telf. F-6421.
(B-3) S-4119 3 Julio

SALVADOR ESQUINA, a media cuadra del Puente Hierro y Buenos Aires, propia para cualquier giro. Alquiler módico. M-2773. González.
B-3 23713 21 Junio

PARA COMERCIO

Se alquila, San Rafael 124, $60.00. Informes: Galiano y Neptuno, mueblería "La Moda". Teléfono A-4454.
(B-3) S-4073 22 Jun.

GANGA. Se alquila espléndido local, planta baja para establecimiento o familia. San Lázaro 222 y 224, alquiler 35 pesos. Informa el portero.
B-3 23193 21 Junio

SE ALQUILA

Para el 1o. del mes entrante a precio de situación todo o parte del hermoso local recien-construído de 300 metros cuadrados, 3 amplias puertas metálicas, a la calle, San Ignacio número 52, por Lamparilla. Informes: O'Reilly 11. Dep. 506. Teléfono A-9251.
E-1441 30 Junio

ALQUILO

Un local de esquina de 14x15 metros con siete puertas metálicas, pisos de granito. Se da muy barato. Está pegado a Infanta. Informan teléfono A-3061.
B-3 23940 29 Junio

PROXIMA a desocuparse, se alquila la gran casa Cuba 58 propia para Banco, oficinas, almacenes, con gran contrato. Para informes teléfono A-7699, Fernández.
B-3 23877 4 Julio

ALQUILO Gervasio 122 propio para depósito, industria o casa inquilinato, precio módico. Informan A-1003.
B-3 S-4139 22 Junio

SE ALQUILAN naves de todas medidas propias para industria o almacén. Informes: Ramón Planiol. Desagüe 62. Telf. U-4985.
B-3 23863 30 Junio

LOCAL MODERNO para comercio se alquila barato. Habana y Acosta. Informes Angeles No. 16.
B-3 23355 23 Junio

SE ALQUILA Belascoaín 10, casi esquina Neptuno, local 480 varas. Precio razonable. Informes: Bernaza 39. A-3568.
B-2 23309 26 Junio

SE ALQUILA espléndido local con 9 habitaciones y un salón en los altos, está frente al Mar. Informan FO-9074.
B3 S4065 24 Jn.

FIGURAS 27, cerca de Monte, se alquila muy barata la planta baja, propia para comercio y familia a la vez. La llave en la misma. Informes: Telf. X-1905.
B-3 23550 21 Junio

SE ALQUILA, Amistad 40, casi esquina Neptuno, local 480 varas, habitaciones fondo. Precio razonable. Informes: Bernaza 39. A-3568.
B-3 23308 22 Jun.

SE ALQUILA, Obispo 78, casi esquina a Villegas. Sirve para toda clase de comercio. La llave en la misma de 8 a 11 y 1 a 4.
E-1461

GANGA. Se alquila hermoso local Cuba número 70 casi esquina a Obispo, propio para fonda, café, oficina etc. Si hace contrato por un año o más se da un mes gratis. Alquiler 70 pesos. Informes, teléfonos A-4358 y M-6263.
B-1 23192 21 Junio

PARA ALMACEN o taller se alquila la amplia casa Salud 104. La llave en San José 95. Informan en Prado 44. Teléfono M-9706.
B-3 23302 23 Junio

ALQUILO GRAN local, Jesús del Monte 258, para almacén, depósito, industria o comercio. Llaves: altos, dentista. Informes: A-6523. Industria, 22.
B-3 23343 21 Junio

ALQUILO NAVE

Avenida 8 entre 1 y 2, Buena Vista, de 80 metros para garage o industria y tres cuartos grandes, baño y cocina. Todo nuevo, a precio de situación. Informan en la bodega. Telf. M-8278.
B-3 S-4023 22 Junio

INDUSTRIALES

En la Playa de Marianao, esquina de "Quinta Avenida" y Avenida "Grau" edificio nuevo, hay locales baratos para negocio de bar, cabaret, café, comidas, aparatos mecánicos de diversiones y entretenimientos lícitos. Industrias de resultados positivos con pequeño capital. Informan allí día y noche y José Pasarón, San Rafael 39. Teléfono A-9667.
B-3 22678 21 Junio

ATENCION, INDUSTRIALES

Se alquila en Concepción casi esquina a Martí, en Regla, una nave de 480 metros más, propio para una industria. La llave en la bodega Botafuego, Martí número 183. Para más informes al teléfono M-7563.
B-3 23307 21 Julio

GRAN LOCAL. Se alquila para almacén, industria o comercio, en Estrella 79. La llave enfrente. Informan: A-2839.
B-3 22976 23 Junio

PARA ALMACEN, comercio o industria, alquilo dos espléndidos locales, uno en Compostela 98 entre Muralla y Sol con dos habitaciones altas y otro en Amargura número 19 esquina a Cuba con altos propios para vivienda u oficinas con entrada interior o independiente, precio de situación. Informan Muralla Núm. 71, teléfono A-3450.
B-3 22932 22 Junio

PARA ESTABLECIMIENTO

Se alquila la planta baja Figuras 16, esquina a Lealtad. Precio de situación, propia para todos los giros. Para verla e informes en la misma, de 1 a 4.
B-3 22730 21 Junio

SE ALQUILA un espléndido local para comercio o para exhibición de alguna industria por ser el punto muy céntrico y el precio reajustado. Industria número 118 entre S. Miguel y Neptuno. Informes en el mismo local.
B-3 22767 26 Junio

SE ALQUILA bonita esquina propia para bodega. Sola y Libertad, Santos Suárez. La llave en la misma. Informan: teléfono X-1675.
B-3 S-4035 21 Junio

## B7. Varios

AUTOMOVILISTAS

Sportmans y oficinistas. Le guardamos su auto mientras esté en su oficina o teatro por la cantidad de 20 cts., por un corto tiempo con absoluta garantía en el patio de nuestro garage de Morro, 5-A. Teléfono A-7055. Sr. Doval.
B-7 S-4022 11 Julio

## B8. Solicitud de Alquileres

CABALLERO estable busca habitación amueblada con baño en casa de familia. Buen trato. Riloca, LA MARINA, Anuncios.
B-8 23715 22 Junio

**Anúnciese en el Diario de la Marina**

## C COMPRAS

C-1.—Casas.
C-2.—Solares.
C-3.—Establecimientos.
C-4.—Automóviles y Accesorios.
C-5.—Maquinaria y Accesorios.
C-6.—Muebles y Prendas.
C-7.—Instrumentos de Música.
C-8.—Animales.
C-9.—Fincas Rústicas.
C-10—Objetos varios.

## C6. Muebles y Prendas

MUEBLES A PLAZOS Y EN ALQUILER

Compramos toda clase de muebles finos. También hacemos cambio. Llame al teléfono U-5820. La Comercial, Neptuno número 153, entre Escobar y Gervasio. Las ventas para el campo no pagan envases.
C-6 S-3798 2 Julio

COMPRO MUEBLES, máquinas Singer, máquinas escribir, victrolas, canarios, libros y arreglo muebles, esmalto y envaso muebles. Trabajo barato y bien hecho. U-7116.
C-6 22701 21 Junio

"LA NACIONAL"
COMPRA-VENTA-PRESTAMOS

DE OCASION.—Vendemos varias Cajas de Hierro, diferentes tamaños, Archivos de metal; Kardex, Máquinas de escribir y de sumar; gavetas sueltas de metal; baúles, maletas de cuero y de fibra, juegos de cuarto esmaltados y barnizados, juegos de comedor, recibidor y de sala de diferentes tipos; sillones de mimbre y de portal e infinidad de piezas sueltas. Todo a precios baratísimos.

COMPRAMOS muebles de oficina de todas clases; cajas de caudales, máquinas de escribir, de sumar y de coser, juegos de sala y piezas sueltas. Pagamos los mejores precios.

PRESTAMOS en todas cantidades. Dinero sobre ropas, muebles, joyas, máquinas de coser y escribir y sobre todo lo que tenga y represente valor. Véanos cuanto antes. Villegas 93, Plaza del Cristo. Teléfono A-9915. "La Nacional", Casa de toda confianza.
C-6 20076 24 Junio

## C10. Objetos Varios

Comerciantes y Comisionistas

Compro y pago de contado mercancías en grandes cantidades. Remato casas enteras. Infórmese con el señor Cancio. Teléfono A-0522.
C-10 22726-15 26 Junio

TELEFONOS M-9654. Y M-4273 Martínez. Compro ropa usada, zapatos y todo objeto de vestir de caballero, en buen estado. Monserrate esquina a Teniente Rey
C-10 23869 19 Julio

## D VENTAS

D-1.—Casas.
D-2.—Solares.
D-3.—Establecimientos.
D-4.—Automóviles y Accesorios.
D-5.—Maquinaria y Accesorios.
D-6.—Muebles y Prendas.
D-7.—Instrumentos de Música.
D-8.—Animales.
D-9.—Fincas Rústicas.
D-10—Objetos Varios.

## D1. Casas

SE VENDE hermoso chalet para familia, Clínica, Colegio, o industria, construcción moderna, de dos plantas. Tiene diez apartamentos en la planta alta, 2 baños y cuarto de criados. Planta baja 5 departamentos, cuartos y servicio de criado, cocina y repostería y garage para tres máquinas, con cuartos y servicios de chauffeur, lavadero completo, jardín con árboles; en conjunto son 2,950 metros de terreno. Está en la Calzada del Cerro, hace esquina y tiene entrada por la Calzada el costado y el fondo. Precio de situación. Facilidades de pago. Para más informes: Sr. Juan Deugra, calle Washington 5-A, Reparto Las Cañas, Cerro, Teléfono I-7375.
D-1 23801 23 Junio

CHALET MODERNO

Se vende, construcción de primera, de 4 grandes dormitorios, buen baño, garage, servicios y cuarto criados, situado calle 9, frente línea Playa, Ampliación de Almendares. Precio razonable, poco de contado. Admitimos terrenos. Telf. XO-1155.
D-1 23840 24 Junio

SE VENDE la esquina de Blanco y Virtudes. Trato directo con el dueño. Teléfono I-3350.
D-1 23725 24 Junio

GANGA

En Virtudes, acera de la sombra, entre Campanario y Lealtad, se vende una casa vieja propia para fabricar. Medida ideal 11 y medio por 24 y medio. Precio de situación. Informa G. del Monte, Habana 82. A-2474.
D-1 S-4148 26 Jn.

HORROROSA ganga, en lo más alto de Lawton, bonito chalet estilo español de dos plantas, muy cómodo. Sala, recibidor, saleta, comedor, pantry, cocina, garage, patio y traspatio, cuatro cuartos altos con closets, gran baño y dos terrazas. Construcción de primera. Su costo: $15,000. Facilidades para el pago. Se admite algo en hipoteca a cambio por casa más chica. 17 número 74, Reparto Lawton. X-1330.
(D-1) 23882 23 Jn.

SE VENDE casa de dos plantas con muy buen terreno, situada en el mejor lugar de la ciudad de Neptuno a mar y de Galiano a Belascoaín. No se trata con corredores. Teléfono M-6741.
D-1 23969 28 Junio

CASA EN VEDADO. Por necesidad se vende en la calle 19, con 3 cuartos, magnífica situación, con 286 metros terreno. Verdadero sacrificio en $6.700. No corredores.
D-1 24002 26 Junio

M.E.C.D. 2016

TELEFONOS A-3333 A-1014

# ANUNCIOS CLASIFICADOS DEL DIARIO DE LA MARINA

TELEFONOS A-3333 A-1014

SE VENDE en Aguila dos plantas modernas, cuatro habitaciones, sala, comedor, doble servicio, instalación gas, $13,500. Puede dejar $6,000 hipoteca. Marcelino González, Aguila 148. Telf. M-9468
D-1 S-4120 23 Junio

HORROROSA GANGA
Se venden 4 casas y una esquina en $15,000 en Pérez y Juana Alonso, Luyanó. Informan X-1359. D-1 23684 21 Junio

URBANA EN SANTA MARIA DEL ROSARIO
Se vende la casa calle República número 12, con sus terrenos anexos de 50 de frente por 30 de fondo, que hacen unos 1,335 metros con árboles frutales. Su dueña en San Nicolás 67, bajos, entre Neptuno y San Miguel.
D-1 S-4090 25 Junio

EN LO MAS alto de Santos Suárez. Dos chalecitos pintorescos de construcción moderna y reciente. Se garantizan por cien años. Muy baratos, juntos o separados. Informan en "El Arte", Galiano número 118. Pregunte por el Sr. González.
D-1 23706 28 Junio

CON $100,000, $1,180 de renta mensual segura, por dos casas nuevas, sólidas juntas, en el mejor punto. También se venden por separado. Informan U-3650.
D-1 S-4108 23 Junio

VENDO BONITO chalet a razón de $11 vara, por tener que embarcarme, compuesto jardín, portal, sala, comedor, 3 cuartos dormitorios, baño intercalado, garage, cuartos y servicio de criados, fabricación de primera, cerca del paradero Santa Marta, Columbia. También vendo otra casa cerca de la línea en la calle Díaz y Mendoza, compuesta de portal, sala, comedor, 2 habitaciones, amplio baño intercalado extra, cocina, en la cantidad de $3 900. Toda de fabricación de primera. Informa su dueño en la misma. Antonio Rego. Telf. FO-1812
D-1 23566 26 Junio

EN $2,500 VENDO preciosa casita moderna. Portal, sala, 2 cuartos, comedor, cocina, baño, pintada en colores. Doy facilidades de pagos. Informan: Benavides 5-A, Luyanó. Telf. I-3408.
D-1 23850 22 Junio

VENDO CHALET nuevo, $550. Es lo mejor del Calvario. Palatino 4, Juan. Teléfono I-7791. D-1 23867 22 Junio

CASA RECIEN TERMINADA
Se vende a plazos
**Descripción:** 3 habitaciones, baño intercalado, sala, comedor, cocina y servicio de criados.
**Fabricación:** De primera: techos monolíticos, carpintería de cedro de 2 pulgadas, pisos de mosaicos de $70 millar, baño de 4 aparatos, instalaciones eléctricas empotradas en la pared, ventanas con persianas francesas, **instalación completa de agua caliente.**
**Precio y forma de pago:** Precio $6,500. Comprando al contado: Descuento del 5 0|0. A plazos: A elegir entre: entrada $1,500 y $60 al mes, y entrada $1,000 y $70 al mes.
MENDOZA y Ca.
OBISPO 63
TEL. M-6922
D-1 E-1884 5 Julio

VEDADO
A media cuadra de Línea, se vende una casa moderna de dos pisos y con garage, en $14,000. Informa G. del Monte, Habana 82. Telf. A-2474.
D-1 S-4087 23 Junio

VEDADO
En la calle 23, se vende una espléndida casa, acera de la sombra, moderna, dos plantas y garage. Informa: G. del Monte, Habana 82. Telf. A-2474.
D-1 S-4088 23 Junio

APROVECHEN OPORTUNIDAD
Vendo seis casas modernas, construídas en cuatrocientos sesenta metros, en Villanueva y Herrera, una cuadra calzada. Se dan en trece mil pesos. El dueño en la bodega. D-1 23028 21 Junio

SE VENDE reparto Almendares, bungalow, 3 habitaciones, sala, comedor, cocina, servicios, sótano $4.000.00 $100.00 entrada y 30 mensuales amortizar capital e interés informen FO-9074.
D1 S4066 24 Jn.

MAGNIFICA INVERSION
Calle Armonía, Cerro, vendo casa mampostería, moderna, construcción especial vivienda obreros, higiénica, ventilada, 500 metros fabricación con 16 habitaciones interiores, además 5 departamentos de dos posesiones con puerta y ventana a la calle, todo alquilado. Grandes patios, lavaderos cemento, dobles servicios sanitarios. No paga agua. Renta actual $180. Posible renta futura $250. Precio $16,000. Se deja hipoteca que convenga. Informes: oficina Edificio Gómez, Morro y Genios. D-1 22996 23 Junio

GANGA. SE vende una casa de madera y tejas, compuesta de 3 cuartos, portal, sala, comedor, cocina y patio. Pasaje A número 9, entre 6 y 7. Buenavista, Marianao. D-1 20903 29 Junio

BARATAS Y a plazos. Se venden dos casas en Alturas de Buena Vista, próximas al tranvía y Colegio Belén, con 300 pesos de contado y 25 mensuales cada una. Telf. FO-2526. D-1 23503 21 Jn.

VENDO EN la calle de Moreno una casa con portal, sala, comedor, dos cuartos. Mide 12x24. $1,400. Informan: teléfono I-7668. Abelardo. D-1 23511 22 Jn.

EN EL REPARTO Almendares, E entre 14 y 16, se vende una espléndida casa acabada de construir, con todas las comodidades necesarias. Espléndido decorado. Facilidades en el pago. Precio total 9.000 pesos. D-1 23009 21 Junio

SE ESTA terminando una bonita casa en lo mejor del Reparto Almendares, calle 12 y C, cómoda para una familia de gusto. Tiene jardín, portal, sala, hall, comedor, pantry y cocina. Tres cuartos y baño intercalado, garage y servicio de criados y un buen patio. Informan en la misma. Leandro Miguel.
D-1 23252 21 Junio

VENDO la esquina de fraile Trocadero y Amistad, 318 metros. Informa González, Estrella 87, altos. Tel. M-8709. Casa de una planta con un altico.
D-1 23883 24 Junio

SE VENDE la casa Paseo entre 17 y 19. Primera casa después de la esquina de 19. Trato directo con su dueño en la misma. Teléfono F-4189.
D-1 22240 23 Junio

COUNTRY CLUB PARK
PARQUE DE RESIDENCIAS PRIVADAS
LUGAR FRESCO E IDEAL SE ALQUILA
Cerca del juego le golf, residencia de dos plantas con portal al frente y fondo, terraza, vestíbulo, sala, comedor, pantry, cocina, cuarto de criados, garage, cuarto de chofer y servicios. En los altos, terrazas, 4 hermosas habitaciones, dos baños y hall. Jardines en una extensión de 3.500 metros cuadrados.
REPARTO BUEN RETIRO SE ALQUILA
La casa de dos plantas situada en la calle Reina esquina a Parque, con jardines, portal, sala, comedor, pantry, cocina, gabinete y cuarto. En los altos 3 hermosos cuartos, baño y hall, garage en cuerpo aparte con cuartos y servicios. — Precio de situación. —Informes. Country Club Park. Investment Company, Obispo No. 53. Teléfono M-6917.
(D1) E 1466 jn22

COUNTRY CLUB PARK
PARQUE DE RESIDENCIAS PRIVADAS
Fabrique su residencia o adquiérala, tenemos a la venta varias parcelas y residencias de distintos precios. Informes: The Trust Company of Cuba. Obispo No. 53. Tel. M-6917.
D1) E 1466 jn22

VENDO HERMOSA casa muy fresca, una cuadra antes del paradero Víbora. Jardín, portal, sala, saleta, 3 habitaciones, comedor, servicio intercalado y criados, patio, traspatio, árboles frutales. Teléfono I-6347. D-1 23267 25 Junio

SE VENDE la casa Gertrudis 8, Víbora. Quinientos metros cuadrados, esquina de fraile, cinco cuartos, doble servicio, sala, saleta, comedor, portal. Informan: teléfono FO-1257. D-1 23275 25 Junio

SE VENDEN sin intervención de corredor las modernas casas de dos plantas Pérez 11 y 13 entre Concha y Juana Alonso: están pintadas de verde. I-2484.
D-1 E-1181 Indf 6 Jul.

## D2. Solares

A 200 METROS DE INFANTA
Nueve mil varas, con chucho de ferrocarril, otros lotes a 50 y 100 metros de Infanta. Facilidades pago. Informa Tavel. F-6252 y U-1710.
D-2 S-33802 2 Julio

SE VENDE un hermoso solar en la calle Línea entre J e I. Informan en Concordia 68. Teléfono M-6067.
D-2 23143 23 Junio

¡FIJESE BIEN!
Solar de 687 varas, a $4.50 en un lugar donde se está vendiendo a 8 y $9.00 a media cuadra de los tranvías. 200 pies sobre el nivel del mar. ¡Aire puro! ¡Fresco delicioso! ¡Es un sanatorio! ¡Qué paisajes! ¿Tendrá Ud. otra oportunidad como esta? Lonja 517, de 9 a 12. Le doy facilidades de pago.
D-2 23873 22 Junio

GANGAS
Se vende solar de 1.390 varas, situado 5a. avenida de Miramar, precio a 6.50 la vara, dueño FO-2188.
ALMENDARES. Se vende solar de 20 x46 a 2.75 la vara, situado calle 18 entre F y G, dueño FO-2188.
LA SIERRA. Se vende solar de esquina de fraile con una medida de 2.700 varas, precio a $6.00 vara, dueño FO-2188.
BUENA VISTA. Se vende solar de 14.74 x47 a 2.75 vara, situado 5a. Avenida entre 4 y 5, dueño FO-2188.
ALMENDARES. Se vende solar de 20x47 a $4.90 vara, situado calle B entre Lanuza y Fuentes con frente a la línea, dueño FO-2188.
ALTURAS DEL RIO ALMENDARES. Se vende solar de esquina con una medida de 850 varas dando frente a dos calles, lugar alto y saludable. También vendo otro de centro en la calle 14 entre 3a. y 1a. Reparto Miramar, a $5.50 vara, dueño FO-2188.
VEDADO ganga se vende solar de esquina con una medida de 900 varas a 9 pesos vara, dueño FO-2188.
D-2 23948 22 Junio

GANGA, PARCELA de 1,250 varas con casa de madera con 3 cuartos, a una cuadra Calzada Real, Marianao. Buen Reparto. Se vende en $1,800. Teléfono A-7632. D-2 24001 25 Junio

SE VENDE un solar de 276 varas cuadradas, en lo mejor de Luyanó, punto alto, veinte pasos Calzada, facilidades en el pago. Informes: Telf. I-4636.
D-2 23966 24 Junio

SE TRASPASA solar con dos habitaciones, baño y cocina, todo de mampostería, en el Reparto Santos Suárez. Pasaje Este número 41, casi esquina a Estrada Palma. Informan: teléfono I-1586.
D-2 23957 23 Junio

POR TENER que ausentarme vendo o traspaso contrato de magnífico solar, en la Avenida 10 del Reparto Ampliación Almendares, a media cuadra tranvía. Sr. Sánchez. Teléfono U-6708.
D-2 23981 23 Junio

VEDADO
Dejando su importe total en hipoteca, vendo en la calle 10 cerca de Calzada, solar que mide 13.66 x 50, a razón de $26.00 metro. Julio C. Granda, Obrapía 33. Tels. A-6102, F-5759.
D-2 23203 22 Junio

SOLAR EN Estrada Palma, contiguo al de la esquina de Bruno Zayas. 556 varas, se da barato Informes: Telf. M-3177
D-2 22473 25 Junio

SOLARES
Para RESIDENCIAS
INDUSTRIAS
COMERCIO
Precios y condiciones muy atractivas.
Véanos.
MENDOZA Y CIA.
Obispo 63
E-1133 13 Julio

SE VENDE una esquina ideal de sombra de 16,000 varas cuadradas en la calle 12 y Avenida Diez, de Ampliación de Almendares. Precio de situación. Informan en la calle 5 y 16, Reparto Almendares, bodega La Escalera. Campa.
D-2 23532 2 Julio

SE VENDE
Un terreno que mide 13.50x27 varas a precio de situación en el mejor punto de la Habana. Informan Campanario 9, 2o. piso. Tel. M-6270. Sta. Peña.
D-2 S-4059 29 Junio

LINEA Y 2 VEDADO
Solar de esquina a la brisa 25.74 por 36. Informan F-1763 y M-7764.
D2 S4060 5 Jul.

¡MAGNIFICA OPORTUNIDAD! EN 23, VEDADO
Le vendo de $10 a $13 vara la medida que usted solicite, también en las calles 20, 21, 22, 24 y 26, con grandes facilidades de pago. Informa su dueño: Dr. Aranda y M. Sañudo. Mercaderes 9, Depto. 3, de 10 a 12 a. m. Teléfono M-6173.
D-2 E-223 Indf 26 Enero

## D3. Establecimientos

VIDRIERA CON mercancía, buena Registradora, cinco años contrato( muy billetera, mejor esquina Habana, abierto siempre. Realizo. Tratar: Reina 8, depósito tabacos. D-3 23552 23 Junio

VENDO un puesto de aves y huevos por embarcarme, buena marchantería, buenos armatostes para fruta y demás enseres caja contadora. contrato y poco alquiler. Factoría 30.
D-3 23206 22 Junio

VENDO UNA BODEGA
que vale $10.000, la doy en 6.000 pesos, 3.000 de contado, en lo mejor de la Víbora. Venta $3.000 al mes. Informes Amistad 136, García, Café.
D-3 xxx 23 Junio

BARBEROS
Vendo o arriendo Barbería y Peluquería con vida propia en la calzada de más tránsito de la Habana con todas las comodidades, poco alquiler, está abandonada en poder de operarios, se desea persona formal. Su dueño, San Salvador y Arzobispo, Cerro, Bodega.
D-3 23878 24 Junio

GRAN OPORTUNIDAD
Se vende la fonda de uno de los mejores Ingenios de Cuba; se da barata y con poco dinero de contado. Para más informes diríjanse a los señores Reboredo Hermanos, en Pedro Betancourt, Matanzas.
D-3 23953 5 Julio

SE VENDE peletería y sombrerería barata, poco capital y se dan facilidades, bien instalada barrio, entre los almacenes. Urge venta. Informa Rodríguez. Cristo, 20.
(D-3) 23980 23 Junio

VENDO POR no poder atenderla una buena bodega, muy cantinera, en la mejor Calzada y de más tráfico, con dos bombas de gasolina y demás enseres de garage. Se da por la mitad de su valor; 4 años contrato. Informa Peraza, teléfono M-4374. D-3 23961 24 Junio

VENDO PANADERIA
y víveres finos. También admito socio para la administración, la casa deja al año $15.000. Informes Amistad 136, Café, García. D-3 S-4099 23 Junio

GRAN OPORTUNIDAD
Se vende Panadería bien situada; maquinaria moderna; en excelentes condiciones. Precio barato, facilidades de pago si necesario. Informan Mercaderes núm. 1. Teléfono M-3778.
D-3 23622 24 Junio

GANGA. Se vende una zapatería bien montada de reparación de calzado. Sol No. 111. D-3 23593 21 Junio

SE VENDE una lechería moderna situada en buen sitio. Se da barata y facilidad de pago. Informan en Aramburu 36, teléfono U-6320. D-3 S-4134 24 Jun.

CAMBIO MI bodega por una casita o la vendo en dos mil pesos, la mitad al contado y la otra a plazos cómodos. La vendo por estar enfermo. Estoy en La Benéfica, Pabellón 18, cuarto 537, teléfono de la bodega I-7827. D-3 23831 27 Jun.

MUY IMPORTANTE
SE VENDE el establecimiento "El Globo", de Jaruco, surtido de papelería, efectos de escritorio, quincalla, juguetería y miscelánea. Se da en mucho menos de su valor por enfermedad de su dueño. Informes: Perfecto Díaz, en el mismo y en "La Colonial", Muralla número 71.
E-1464 30 Junio

APROVECHE ESTE NEGOCIO
Vendo o cambio mi propiedad por bodega de poco dinero. No reparo en barrio siempre que tenga para devolver. Informan de 7 a 11. I-7268.
D-3 23179 22 Junio

VENDO Vidriera de tabacos y cigarros, venta diaria $16 garantizados. $700. Cuenya, Dragones y Amistad, Café.
D-3 23644 23 Junio

¿QUIERE ESTABLECERSE?
Tengo una fonda que vende diario $60. A prueba. Tengo café, bodega, vidriera de tabacos, casas de huéspedes, de todas clases de establecimientos. Pérez. Monserrate y Animas, Café.
D-3 23000 24 Junio

POR EMBARCARME vendo todo el mobiliario de una lujosa casa de huéspedes. magníficos juegos de cuarto, sala, recibidor, efectos sanitarios, cocina de carbón. Muy barato. M-5033.
(D-3) 22227 23 Junio

GRAN NEGOCIO EN DIEZ MIL PESOS
en efectivo, cedo la mitad de mis derechos sobre una acreditada industria y el local que ocupa. valuado todo en sesenta mil pesos. M. Valdés, Aldama 63.
D-3 23784 21 Junio

SE VENDE barata una lechería. Venta: 22 pesos, poco alquiler. Informan en la misma, Jesús María San Ignacio. Pedro. D-3 21443 23 Junio

SE VENDE gran puesto de aves y huevos de mucho porvenir, solo en el barrio. Informan: Cuarteles 24.
D-3 22721 21 uJnio

VENTA. NEGOCIO BUENO
Se vende Hotel con cantina con edificio propio. También se arrienda el edificio y se vende el establecimiento con existencias y enseres del mismo, buen negocio, se puede ampliar para víveres. Clientela viajantes y transeuntes, está situado en Omaja. Provincia Oriente, frente la estación del Ferrocarril. Para informes en el mismo lugar y también en Monte y Matadero. Mercado Unico número 2 Café y Restaurant, también se vende. D-3 22026 21 Junio

VERDADERO NEGOCIO CON POCO DINERO
Se cede una vidriera de tabaco, cigarros y quincalla, por no poder atenderla su dueño. También se arriendan dos locales, propios, uno para poner un trapiche y el otro para puesto de frutas. Informan de 9 de la mañana a 11 de la noche. Ave. de Wilson núm. 154, frente al Paradero de los tranvías. Arena-Vedado.
(D3) 23451 22 Jn.

SE VENDE o se arrienda la vidriera de tabacos de Santa Clara y San Ignacio, café. (D3) 23491 21 Jn.

GANGA
Se vende fonda en Calzada Güines 24 (antes Caserío Luyanó), muy barata. Informan en esta casa.
D-3 21987 6 Julio

## D4. Automóviles y Accs.

CHEVROLET DEL 28. 8 meses de uso, se dá barato. Jesús Peregrino 5 y 7, de 7 a 12. Pregunten por Gómez.
D-4 23675 21 Junio

SE VENDE un Baby Dodge cerrado, cuatro puertas, está como nuevo. Se da barato. Informan: Calzada de Columbia, frente a La Tropical, garage.
D-4 23965 23 Junio

FIAT MODERNO
5 pasajeros, abierto, lo vendo con $200 entrada, resto a plazos. E. Valdés, Luyanó 101. Telf. I-1946. D-4 23824 22 Jun.

SE VENDEN dos sinfines de volteo en muy buenas condiciones. Informes: San Pablo y Cocos, bodega, Cerro.
D-4 S-4132 25 Junio

GOMAS BARATAS

| | | | |
|---|---|---|---|
| 30x3½ | $ 5.90 | 29x440 | $ 7.50 |
| 31x4 | $ 8.90 | 29x475 | $11.50 |
| 32x4 | $13.75 | 30x475 | $12.00 |
| 33x4 | $14.25 | 30x525 | $12.25 |
| 32x4½ | $18.50 | 31x525 | $13.90 |
| 33x4½ | $19.75 | 30x577 | $15.50 |
| 34x4½ | $21.50 | 31x600 | $16.75 |
| 33x5 | $25.00 | 32x675 | $25.00 |
| 35x5 | $28.50 | 34x730 | $27.50 |

Cámaras desde 90 c. Havana Tire Co. San Lázaro 240, esq. a Campanario. Teléfono M-6609
D-4 E-1482 4 Julio

CHEVROLET del 25 al 26 en perfecto estado se ofrece en venta casi regalado. Véalo en Ayesterán 8. Depto. 4. G. González. D-4 23899 22 Junio

CAMIONES Dodges y sinfin se venden con carrocerías cerradas para neveros o lecheros, motores magníficos, muy baratos. Rastro de autos. Ayesterán 20.
D-4 23935 21 Junio

BUICK LIGERO, ruedas alambre, fuelle vestidura y gomas nuevas. Se vende y se acepta cambio por Chevrolet. Puede verse en Carlos Tercero e Infanta, piquera Las Avenidas. Enrique Núñez.
D-4 23697 21 Junio

VENDO DOS automóviles Chevrolet, uno del 26 y otro del 27, en perfectas condiciones los dos. Puede verse en la misma. Dirección: José Rodríguez.
D-4 S-4075 24 Junio

PRIMERA en Cuba, Industria Nacional de placa de acumulador. Se hacen acumuladores baratos, con una garantía de un año, acumuladores para Ford a $9.00 y para máquina grande a $12 y $15 y se detallan placas de acumulador a 14 centavos cada una. Calzada del Cerro 711. Teléfono M-9299.
D-4 23126 22 Junio

CHRYSLER 6-62. Vendo condiciones como nuevo. Lo doy barato. Acepto Chevrolet 27 en cambio. J. del Monte 316, garage. D-4 23025 22 Junio

GANGA: Hermoso Locomobil, siete pasajeros, listo para prestar servicio inmediatamente. Precio casi regalado. Véalo en Valle 59 (garage), entre Mazón y Basarrate. Pregunte al encargado.
D-4 S-4085 2 Julio

VENDO CAMION sinfin, marca Ford, año 28. Empedrado 8, garage.
D-4 23547 27 Junio

SEDAN CHRYSLER Y BUICK
abierto, ambos de 5 pasajeros y en perfectas condiciones de todo. los vendo con grandes facilidades de pago. E. Valdés. Luyanó 101. Teléfono I-1946.
D-4 23335-36 21 Junio

SE VENDE un Chevrolet del 26, calle Primera núm. 16, entre 16 y 18. Reparto Almendares. D4 23395 24 Jn.

VENDO guagua Chevrolet muy poco uso y en magnífico estado. Doy facilidad de pago. Informes teléfono M-9289, pregunte por Aurelio.
D-4 23621 22 Junio

SE VENDE PACKARD tipo sport, ocho en línea, en magníficas condiciones, en "La Casa del Automóvil". Escobar entre Malecón y San Lázaro.
D-4 23178 23 Junio

POR TENER QUE embarcar para Europa, se venden muy en proporción los muebles y la casa Buenavista y Mendoza, con un automóvil "Renault", de siete pasajeros. A una cuadra del tranvía Marianao-Parque Central y Calzada de Columbia. D-4 22682 30 Junio

GANGAS EN carros de uso. Camiones sinfin FORD, con carrocerías de reparto y estacas desde $140. Fords y Chevrolets turismo desde $60. Dos Chrysler del 26 y 27 bien de todo, en $250 y $350. Otros muchos carros más. No compre sin vernos. Facilidades de pago. Agencia FORD de Marianao, Real y Avenida de Columbia. D-4 19775 21 Junio

DODGE BROTHERS, modelo Touring Special con gomas balón y chapa particular se vende barato a la primera oferta, informan y puede verse en Serrano 115, entre Correa y Encarnación.
D-4 23764 21 Junio

CAMIONES DE REPARTO
propios para lecheros, prácticamente nuevos en precios de verdaderas gangas. No pierda la oportunidad. Véalos hoy mismo. Zanja 131 esquina a Soledad.
D-4 23785 28 Junio

## D5. Maquinaria y Accs.

VENDO MUY barato un sinfín de 36", un trompo de 33x36, un motor alemán, una muñonera, una trasmisión, varios juegos de poleas y correas, ejes con copas y cuchillas, un torno todo moderno de muy poco uso y en muy buenas condiciones. Calle 29 número 6, entre J y K. Su dueño: Agustín Sánchez. D-5 23838 22 Jun.

ALMACEN. Existencias constantes de calderas, donkeys de vapor, bombas, motores, romanas diversos tamaños, arados, desgranadoras, tuberías, fluses acero para calderas etc. Basterrechea Hermanos. Lamparilla 9. Telf. A-2950. Habana. (D-5) 11879 25 Septiembre

## D6. Muebles y Prendas

SEGUIMOS nuestra marcha, cambiando muebles inservibles por arreglos; esmaltamos, tapizamos, barnizamos y reformamos cualquier mueble; no tire nada, todo vale dinero; llámenos al A-9535 o a Aguila 285. 25 años de práctica, ofrecemos garantía.
D-6 23089 21 Junio

DOS UNDERWOOD, letra elite y pica, completamente flamantes, a 60 pesos, no se usaron. Es resto de nuestra oficina cerrada. Véanse, Amistad y Barcelona, garage. D-6 23989 29 Junio

AVISO A LAS FAMILIAS
Precio regalado. Se vende un juego de sala y otros muebles, en Malecón 72, esquina a San Nicolás, bajos, izquierda.
D-6 S-4107 21 Julio

SE VENDE un jueguito de sala dorado, compuesto de cinco piezas y dos mesitas, en treinta pesos y un escaparate tamaño grande con tres lunas biseladas en setenta pesos. Calle 27 número 76, entre L y M. (D-6) 23699 22 Junio

POR EMBARCAR A PRECIO ECONOMICO
Se vende: un juego de comedor en roble compuesto de mesa con extensión, seis sillas asiento de cuero, un chiffonier con cristales curvados, un aparador y una lámpara emplomada con cuatro luces. Un juego de butacas de ratán, dos mecedores con asiento de rejilla, un chaiselong, una cama (Simons), sillas austriacas y algunos objetos más. Calle 10, entre 17 y 19 Núm. 161, Vedado. Altos derecha.
D-6 23902 22 Junio

LAMPARA de bronce propia para gran comedor, se vende barata. Tiene doce luces. Ganga. Aguila 108 bajos, esquina Barcelona. D-6 23782 21 Junio

BILLARES. VENDO mesa carambolas semi nueva, cuatro por ocho, $210. Caja contadora National, dos gavetas, dos contadores, marca $7.99, $130. Cocina gas $10. Obrapía 99. M-5279. Muñiz.
D-6 S-3415 22 Junio

DINERO
Prestamos sobre alhajas de oro y brillantes, máquinas de escribir, objetos de valor y ropa en buen estado a bajo interés. La Confianza, Suárez 7, esquina Corrales. A-6851.
D-6 22541 10 Julio

BILLARES. Vendo tres con todos sus accesorios completos, con uso, dos de viuda de 5x10, una de piña, 4 1|2 por 9. calle Almendares y San Manuel. Marianao. Telf. FO-7956. D-6 22127 22 Jun.

REGISTRADORAS National, registradoras Anker alemanas, varios modelos, plazos cómodos. Hago cambios, compro, reparaciones, niquelados y esmaltados. Trabajos garantizados. J. R. Ascencio, teléfono M-9571. Campanario 89.
D-6 21840 5 Julio

SE ARREGLAN MUEBLES "EL ARTE"
Taller de reparación y reconstrucción de muebles, envases y embarques. Especialidad en pinturas, barnices y tapicería. Calle I número 9, casi esq. a Calzada. Tel. F-2312.
D-6 S-3893 7 Julio

PARA OFICINAS Y DE OCASION
Bufetes planos y de cortina. Archivos, cajas archivos, máquinas de escribir. La Hispano Cuba. Villegas, 6. Losada. A-8054.

DINERO
No reparamos intereses. Préstamos sobre alhajas y objetos de valor.
LA HISPANO CUBA
Villegas, 6, por Avenida de Bélgica, antes Monserrate. Teléfono A-8054.

DE OFICINAS
Compro. A-8054. Bufetes planos y de cortinas. Archivos, cajas archivos, libreros, máquinas de escribir. La Hispano Cuba. Losada. Villegas. 6. A-8054.
D-6 E-317 Indf.

GRAN REBAJA DE PRECIOS MUEBLES A PLAZOS
Los puede adquirir en la casa de González y Díaz, Netpuno número 167, de lo más fino al último modelo. No se olvide, venga a hacernos una visita y compare. Nota: Compramos muebles finos y cambiamos. U-5844.
E-1115 Indf. 10 Mayo

LAMPARAS EN GANGA
Se vende una lámpara de sala de bacarat, muy fina, en $300.00. — Una lámpara de pie de bronce, en $100, mármol de Verona, en $80.00. Puede verse en la Casa Vilaplana, O'Reilly y Villegas.
D-6 E- Indf. 1 En

"LA ESPECIAL"
La mueblería más grande y mayor surtido de toda la República. Salón de exposición y ventas. Neptuno número 159, entre Escobar y Gervasio. Muebles fabricados y exportados para el gusto más refinado. En "La Especial" pueden adquirir muebles a plazos y en alquiler. Hay juegos de cuarto en caoba de tres cuerpos, con filete de bronce; juegos ídem esmaltados en dos tonos policromados y decorados en todos colores; juegos de caoba y bronce; juegos de señoritas esmaltados, policromados y decorados. Juegos de comedor estilo "Renacimiento", ídem estilo Adams, ídem inglés, ídem con filetes en todos estilos y a todos precios. Juegos de sala estilo Luis XVI decorados y con gobelinos; juegos esmaltados y policromados de todos precios. Juegos de sala con filete de bronce muy finos; ídem en otros estilos, juegos de recibidor, tapizados y de rejilla a todos precios. También los hay de mimbre de todos estilos y precios; mesas escritorios de todos tamaños; libreros de dos y tres hojas; sillas giratorias, juegos de oficina. Neveras de todos estilos y tamaños. Juegos de niños y esmaltados Chaise Long tapizadas y de mimbre. Lámparas de pie muy finas y muy baratas, ídem de sala, saleta, cuarto y comedor, reloj de pared; ídem de pie. Espejos dorados, ídem vitrinas, sillones de portal de todos estilos, sillas de coche, ídem de colegios, sillas de tijera, paravanes, alfombras, de sala, saleta y cuarto, maceteros de todos estilos y precios, camas de hierro y camitas de niños desde la más barata a la más fina. Sombrereras, perchas de árbol, ceestos de ropa, fiambreras finas y corrientes, sillones de niños de caoba y mimbre. En piezas sueltas: escaparates de lunas, ídem sin luna, camas, coquetas, cómodas, chiffonier, chifo-Rober; mesas de noche, aparadores, auxiliares, vitrinas; mesas de correderas, mesas de máquinas, mesas de teléfono y sillería de toda clase y otros muchos artículos que no se detallan aquí. Fíjese bien que "La Especial" le hace a usted cualquier juego o muebles de encargo sin que tenga que hacer anticipo alguno. Hacemos ventas para el campo sin cobrar embalaje; damos facilidades de pago guardando la más absoluta reserva. También alquilamos muebles desde la más humilde cama de hierro hasta una lujosa residencia. Haga una visita a esta acreditada casa y saldrá complacido por su mercancía exquisita y sus precios ínfimos. No se confunda.
"LA ESPECIAL"
Neptuno número 159, entre Escobar y Gervasio. Teléfono U-5620 y Apartado número 2291.
D-6 S-3801 2 Julio

BAULES Y MALETAS
de todos tamaños finos y corrientes, los liquidamos por la mitad de su valor.
MUEBLES, JOYAS Y ROPAS
Las empeñamos cobrando módico interés. Las compramos pagando bien, siendo modernos, los vendemos al contado muy baratos y a plazos, damos facilidades. No compre sin visitarnos.
LA COMPETIDORA
De A. G. Arango, Gloria núm. 68. Teléf. A-6827.
E-1251 ind. 20 My.

MUEBLES EN GANGA
Gran surtido en juegos completos y piezas sueltas, juegos de cuarto, 70 pesos; comedor 75 pesos; sala o recibidor, 45 pesos; camas a 7 pesos; cómodas 10 pesos; seis sillas y dos sillones 15 pesos; sillas sueltas a $1.50; sillones $2.50; mesas correderas 6 pesos y otros que no se detallan a los precios mencionados. También se cambian y compran en
"LA PRINCESA"
San Rafael 107. Teléfono A-6926.
D-6 2777 Indf. 1 Dic

EL CAPITOLIO: La biblioteca y los muebles del Capitolio fueron barnizados bajo mi dirección y terminados los trabajos me ofrezco de nuevo para barnizar, esmaltar y envasar toda clase de muebles, garantizando los trabajos. No se olvide que estaba en Sitios 4, hoy San Rafael 145.1|2-A. José Cangas. Telf. U-7116.
D-6 22700 22 Junio

NOVEDAD
Si desea tener su casa amueblada con los últimos estilos puede adquirirlos en la casa González y Díaz, Neptuno número 165, con facilidades de pago. Visite esta casa y se convencerá. Teléfono U-5844.
E-1116 Indf. 10 Mayo

MUEBLES BARATOS
"La Miscelánea". Juegos de cuarto todos tipos, de comedor; recibidor; de sala, esmaltados; tapizados; lámparas; neveras; aparadores sueltos, vitrinas; mesas correderas; sillería de todos tipos; sillones, fiambreras; mesas de centro, máquinas de coser; espejos; juegos de mimbre, 40 pesos, tapizados; camas de hierro $6 se cambian muebles; barnizan, esmaltan; todo muy barato. San Rafael 115. Telf. A-4202.
D-6 19856 22 Junio

MUEBLES
Fabricamos o importamos para el gusto más refinado. Pueden adquirirse a plazos y en alquiler en el almacén importador de muebles y casa de préstamos "La Nueva Especial", Neptuno Núm. 191 y 193. Teléfono U-5010, al lado del café "El Siglo XX". Nota:—Las ventas para el campo no pagan envases.
D-6 S-3800 2 Julio

"LA NUEVA ARGENTINA"
Casa de Préstamos. Interés desde el 1 por ciento. Liquidación de prendas procedentes de empeño por la mitad de su valor. Neptuno número 179. U-5956.
D-6 S-3799 2 Julio

NEVERAS Y VIDRIERAS
Para bodegas, café, fonda, vendemos varias neveras y vidrieras de uso y nuevas desde 40 pesos hasta $300. Se pueden ver en la carpintería de Blanco y Roco, Cerro 540, por Arzobispo. Telf. I-4550.
R-6 S-4029 28 Junio

ARREGLE SUS MUEBLES
Esmaltamos, barnizamos, tapizamos en todos estilos. Tenemos máquinas para pintar. Especialidad en mimbres. Hospital 25-A, teléfono U-4424. Nota:—Prontitud y equidad en los trabajos que se nos confíen. D6- 21230 1o. Julio

JUEGO de sala caoba, compuestos de 16 piezas en perfectas condiciones. Puede verse en 17 entre A y Paseo. Taller de Pinturas. F-1961. D6 22546 25 Jn.

## D7. Instrumentos de Música

PIANOS y pianolas de todas marcas procedentes de préstamos, absoluta garantía. Se venden muy baratos con grandes facilidades de pago. "El Brillante", Aguila 211. Teléfono M-1661.
D-7 23716 28 Junio

ULTIMA REMESA de nuevos estilos de pianos cuarto de cola y verticales. Pueden verse en la antigua Fábrica de Pianos Peters. Villanueva 19. Telf. I-2230. Plazos cómodos. Precios razonables y garantía seria. D-7 20450 26 Junio

SE VENDE una pianola, un año de uso, con rollero y rollos. Se dá muy barata. Aguilla 211, al lado Los Precios Fijos.
D-7 23712 22 Junio

AFINADOR Y compositor de pianos y pianolas, precio de situación aunque no toquen. Pida precio; afinaciones 2 pesos, cuerdas gratis. Telf. U-6411.
(D-7) 23507 25 Jun.

CON GRANDES FACILIDADES
Vendemos pianos, autopianos y victrolas ortofónicas Víctor. Visite nuestros nuevos departamentos de música, impresa e instrumentos de cuerdas. Vendemos lo mejor y a precios bajos. Universal Music & Comm. Co. San Rafael y Consulado. Tel. A-2930
D-7 S-3864 6 Julio

HAGA UNA VISITA A LA GRAN
EXPOSICION DE PIANOS ALEMANES
de las conocidas marcas
"HARTMANN" y "TRAUTWEIN"
y Autopianos americanos en
OBISPO NUMERO 127
Altos del Almacén de Música
ANSELMO LOPEZ
Aquí encuentra usted instrumentos de alta calidad, a precios sin competencia.
D-7 19899 27 Junio

PIANOS, pianolas e instrumentos al contado y en plazos cómodos. Música impresa y estudios para todos los conservatorios. Pianos de alquiler, afinaciones y reparaciones. Calidad y bajo precio. Viuda de Carreras y Cía. Prado 115. Telf. A-3642.
D-7 S-1757 Indf. 1 Ag.

## D8. Animales

SE VENDEN 60 mulos de todas clases, caballos de monta, un burro semental, carros de todas clases, faetones, arañas, arreos. Marina 3 esquina Atarés. Teléfono X-2576, frente talleres Gancedo. Jarro y Cuervo. D-8 S-3741 22 Junio

MAGNIFICAS AVES Leghorn, Rhode Island Red, etc., etc., productos de Isla de Pinos; huevos y frutas. Precios razonables. Boland y Harrison, San Nicolás 210, Habana. D-8 21625 4 Julio

## D9. Fincas Rústicas

CALABAZAR. Se alquila la finca Siboney, propia para colegio o sanatorio. Amplia y bella casa con lujosos baños y garage. Tiene una manzana de terreno con frente a cuatro calles, frutales, jardines, terreno para siembra y toda cercada Peerless. Informan: finca San Antonio o Término 29, Calabazar. B-7 23812 26 Jun.

VENDO RUSTICA, Alquizar, tres caballerías, casa, agua. Informa J. Echeverría, teléfono F-3305. En $10,000.
D-9 23813 22 Junio

PRECIOSA FINCA
A 18 kilómetros de la Habana, por tres carreteras. Tres y media caballerías, 3,000 palmas reales; guayabal, pomarrosal, mil frutales variados de todas clases de producción. Laguna de manantial, arroyo y un magnífico ojo de agua. Chalet de dos pisos. Planta eléctrica Delco. Tanques para el servicio de la casa y riego de la finca; tuberías, motor y molino. La vendo barata. Precio y condiciones. Facilidades en el pago. Lluria y Estrada. O'Reilly 23.
D-9 23987 25 Junio

FINQUITA EN CARRETERA
Pase el verano sin calor y esto lo consigue adquiriendo finquita media caballería entre Rincón y San Antonio Baños; buena tierra fondo sin piedra, abundancia árboles frutales; mameyes, aguacates, mangos, etc., etc. Un pozo inagotable, magnífica agua, equipado motor, bomba. tanque. $5,500. Facilidades. Alfredo M. Lago, Maceo, 1, S. Anto. Baños. D-9 23901 22 Junio

## D10. Objetos Varios

BAULES Y MALETAS
de calidad y baratísimos a $3.50 y $1.00 en la casa de préstamos La Sociedad, Suárez 34, entre Apodaca y Gloria. Teléfono A-7589.
D-10 23107 28 Junio

SE VENDE un armatoste propio para puesto o Bodega y es negocio si la oferta conviene. Verlo en Neptuno 230.
D-10 23894 22 Junio

SE VENDE una cama clínica sin estrenar. Informan: Suárez y Apodaca, botica. (D-10) S-4154 23 Junio

¡NO SE QUEJE de la situación! ¡Sa... de su casa, visite a sus amigos y co... cidos, y....! ¡Ud. ganará $5.00 diari... Tenderas "Eternas" Automáticas e irr... pibles (Patentadas) ¡Duran toda la ... da! ¡Más de mil vendidas en una ... mana! Traiga de garantía un peso p... la muestra. Capitol Trading Co. Lo... 517 de 9 a 12. (No queremos curiosos)
D 10 23943 23 Junio

VENDO un reloj de caoba pa... vestíbulo, Renacimiento españ... en 140 pesos. Suárez 7, teléfo... A-6851.
D-10 23934 23 Junio

SE VENDE una silla plegadiza para ... válido, muy cómoda, acabada de re... bir de los Estados Unidos. Se puede ... rrar y llevar en automóvil para pa... Informan teléfonos M-8679, FO-1242.
D-10 23792 21 Junio

## E SE SOLICITAN

E-1.—Criadas y Criados.
E-2.—Cocineras y Cocineros.
E-3.—Para dos o más servicios.
E-4.—Manejadoras.
E-5.—Crianderas.
E-6.—Chauffeurs.
E-7.—Costureras.
E-8.—Oficinistas.
E-9.—Operarios y Aprendices.
E-10—Varios.

## E1. Criadas y Criados

SE SOLICITA una buena criada para l... bitaciones y coser. Ha de ser fina ... acostumbrada a servir. No muy jove... Calle 15 entre K y L, Vedado.
E-1 23698-9 22 Junio

SE SOLICITA una criada para el ser... cio de un matrimonio solo, en San I... nacio 81, altos. E-1 23720 21 Junio

SOLICITO muchachita 13 o 14 años p... un matrimonio. Lawton, A esq... Concepción, Amelia.
E-1 23880 21 Junio

SOLICITO una joven peninsular p... cuartos, coser y lavar ropita de ... $20 y uniforme ropa. Calle H esq. ...
E-1 S-4141 21 Junio

## E2. Cocineras y Cocineros

SE SOLICITA una cocinera que sepa s... oficio y que duerma en la colocac... y ayude a los demás quehaceres. No ... porta sea recién llegada. En la misma solicita una muchachita de 15 a 15 añ... Baños 52, entre 21 y 23.
(E-2) S-4106 22 Junio

SE NECESITA buena cocinera españ... con o sin plaza. Calle D entre Fuen... y 18, Ampliación de Almendares. Info... mes: Gervasio 194. Almacén.
(E-2) S-4145 23 Junio

SE SOLICITA en Fábrica y Enna (al... de la bodega) una buena cocinera ... entienda de repostería, sea formal y ... cumplir con su obligación. Es para co... familia y casa de moralidad.
E-2 23928 23 Junio

SE SOLICITA una cocinera en Baños ... entre 19 y 21. Sueldo $30. Teléf... F-4339. Duerme en la colocación. No t... ne que hacer compras. E-2 23978 22 ...

COCINERA PARA LA VIBORA
Para corta familia pero que sepa ... oficio, tiene que hacer plaza y dorm... en la colocación. Calle de F. D'Stra... pes, entre Milagros y Santa Catalina.
E-2 23916 21 Junio

## E3. Para 2 o más servicios

SE SOLICITA una cocinera joven esp... ñola para tres de familia, que atien... demás quehaceres de casa. Inform... Montoro No. 3 bajos, derecha. Telé... no U-4801. (E-3) 23763 22 Ju...

## E8. Oficinistas

SE SOLICITA un hombre exper... Taquígrafo en Inglés y Españ... para una plaza permanente en u... Institución extranjera. Diríjase a ... L. M., Anuncios Clasificados Diari...
E-8 23674 21 Junio

## E10. Varios

SOLICITAMOS CABALLEROS, jóvenes, niños que consuman ropa interior de alta calidad marca "VITI", fabricada ... Cuba, para cooperar con nosotros al de... sarrollo de una de las Industrias orgu... de la Nación, donde trabajan seiscient... costureras, dieciseiste empleados. "VITI", en tiendas y bazares, pida "VITI" no acepte otra marca, "VITI" siempre.
E 1370 Junio 30

REPRESENTANTES EN PROVINCIAS
Importante Compañía necesita un re... presentante, para cada una de ... Provincias de Pinar del Río, Matanzas, Santa Clara, Camagüey y Oriente, que esté bien relacionado con el co... cio y la industria de la Provincia don... va a trabajar. Es indispensable excelentes referencias comerciales y una ga... rantía no menor de Quinientos Pesos. No se tomarán en consideración soli... tudes que no llenen esos requisitos. Di... rigire a: Edificio "Calle" 415. Habana.
E-10 23737 21 Junio

Se solicitan jóvenes y señoritas de buena presentación para de... mostrar a domicilio un producto alimenticio de gran consumo. Se requieren referencias. — Informarán de 8 y media a 11 a. m., Oficios 22, esquina a Obrapía, Departamento 309.
E 10 23663 21...

SE NECESITAN vendedores para ... der a particulares. Informan: Agu... 93, de 8 a 10 a. m. Se ruega no venir ... otra hora. Preguntar por Cuadrado.
E-10 24004 22 Junio

SOLICITO UNO o dos camiones que ... trabaje su mismo dueño, para ... un negocio permanente y productivo ... un pueblo de campo. Informes de 11 ... 1 y de 6 a 8 p. m. en Conde y Picota, bodega. Dueño. E-10 23999 23 Junio

PERSONA CON gran práctica en neg... cios, desea asociarse en algún negocio comercial o industrial que produzca ... lidades sólidas, ingresando algún capital. Dirigirse por escrito al Apartado de Co... rreos número 698. E-10 23993 23 Junio

SOLICITO señoras y señoritas que qui... ran comprar chales y pañuelos pin... dos para propaganda por $140. Es gan... ga. San Ignacio 12, altos. Viuda de Ma... tín. E-10 23963 23 Junio

# FOLLETIN 47

WALTER SCOTT

## GUY MANNERING O EL ASTROLOGO

VERSION CASTELLANA
—DE—
E. LOPEZ Y FERNANDEZ
TOMO SEGUNDO

(Continúa)

buscar a un cirujano, propuso, mientras se le esperaba, llevarla a la choza más cercana. Pero Meg gritó en seguida con más fuerza de la que hubiera podido esperarse:

—¡No, no! ¡A Derncleugh! Sólo allí es donde el espíritu podrá desprenderse del cuerpo.

—Hay que satisfacerla, — dijo Bertram; — si no, la turbación de su espíritu haría más peligroso el estado de su herida.

Se tomó, pues, el camino de la vieja torre, y Meg parecía más preocupaba de lo que acababa de ocurrir que de la muerte, que se acercaba a ella.

—Ellos eran tres — iba diciendo — y, sin embargo, yo no había llevado más que dos. ¿Cuál era el tercero? ¿Era **él mismo**, que ha vuelto para trabajar en su venganza?

Era evidente que la llegada súbita de Hazlewood, a quien la oscuridad por una parte, y por otra la herida que había recibido, no le dieron tiempo de reconocer, produjo mucho efecto en su imaginación. No dejaba de insistir en este asunto.

Hazlewood explicó a Bertram cómo se había encontrado allí. Dijo que, habiéndolos visto cuando salían de Derncleugh, lo siguió constantemente sin perderles la pista. Que había entrado detrás de ellos en la caverna, con la intención de darse a conocer, cuando su mano, en las tinieblas encontró la pierna de Dinmont, lo que hubiera producido una catástrofe sin el valor y la presencia de ánimo del bravo labrador.

Al llegar a la torre, la gitana dió la llave. Entraron, y se disponían a colocarla en el lecho, cuando ella gritó con tono inquieto: — ¡No, no, así no! ¡La cabeza mirando al Oriente!

Pareció quedar satisfecha cuando la pusieron como había pedido.

—¿No hay en los alrededores — dijo Bertram — algún eclesiástico para que asista con sus oraciones a esta desgraciada mujer?

El cura de la parroquia, que había sido preceptor de Carlos Hazlewood, se había enterado, como otras muchas personas, de que el asesino de Kennedy había sido preso en el mismo lugar donde se cometió el crimen, y que una mujer estaba mortalmente herida. La curiosidad, o más bien el sentimiento de su deber, le había llevado a Derncleugh, y en el instante de que hablamos entraba en la torre. El cirujano llegó al mismo tiempo y quiso sondar la herida de Meg Merrilies, pero ésta rehusó sus auxilios.

— Los hombres no pueden nada — dijo ella — para curarme o para salvarme. Dejadme decir lo que tengo que decir; después todo lo que queráis. ¡Que no se me contrarie! ¿Dónde está Enrique Bertram?

Todos los asistentes, exceptuando Hazlewood y Dinmont, se miraron con sorpresa, porque este nombre casi se había olvidado desde hacía mucho tiempo.

—Sí — repitió ella con tono más elevado y más vehemente, — digo **Enrique Bertram de Ellangowan**. ¡Apartaos de la claridad, que yo lo vea!

Todas las miradas se dirigieron entonces a Bertram, que avanzaba hacia la desventurada mujer. Esta le tomó la mano. — Miradle bien — dijo, — y que todos los que conocieron a su padre y a su abuelo digan si no es su vivo retrato.

—Ahora escuchadme, y que este hombre, — agregó señalando a Hatteraick, que, rodeado de sus guardianes, estaba sentado en un viejo cofre, — que este hombre ose negar lo que voy a decir. Este es Enrique Bertram, hijo de Godofredo Bertram, barón de Ellangowan. Este es el niño que Dirk Hatteraick robó en el bosque de Warroch el día que asesinó a Kennedy. Yo estaba por allí como un espíritu errante. Yo quería recorrer todo el bosque antes de abandonar el país. Supliqué, conjuré a Hatteraick para que me lo dejara, pero se lo llevó al través de los mares. Ha recorrido países lejanos, y ahora está aquí de vuelta para recobrar sus bienes. ¿Y quién podría impedirlo? Yo había jurado guardar el secreto hasta que hubiera cumplido sus veintiún años, yo sabía que hasta entonces debía obedecer su destino. He cumplido el juramento; pero me había jurado también, para mí misma, que si vivía lo bastante para ver su regreso, le haría ascender al rango de sus padres, debiendo, cada peldaño de su elevación, estar constituído por un cadáver. He cumplido mi juramento, y yo seré uno de los escalones. Ese hombre — mostrando a Hatteraick — será otro, y no será el último.

El sacerdote hizo notar que era sensible que tal declaración no fuera recibida en las formas legales; y el cirujano añadió que era indispensable examinar el estado de la herida de la mujer antes de fatigarla con nuevas preguntas. Pero cuando vió Meg que todo el mundo salía de la habitación, y que se llevaban a Hatteraick a fin de dejar al médico ejercer tranquilamente sus funciones, se incorporó, y llamándole en alta voz:

—Dirk Hatteraick, no nos volveremos a ver antes del día de los días. ¿Reconocéis que he dicho la verdad?

Dirk volvió hacia ella su frente sombría, lanzándole una mirada feroz sin pronunciar una sola palabra.

—Dirk Hatteraick, vos, cuyas manos están llenas de sangre mía, ¿osaréis negar una sola palabra de las que acaba de deciros mi voz agonizante?

El hombre continuó mirándola con expresión de rabia mezclada de satisfacción; movió los labios y no respondió nada.

—¡Adiós, pues! ¡Que el cielo os perdone! Vuestra mano ha dado fuerza a mi testimonio. Durante mi vida yo era una gitana, una loca, una vagabunda; he sido desterrada, apaleada, señalada con un hierro candente. He mendigado mi pan de puerta en puerta; he sido arrojada de pueblo en pueblo como un perro extraviado. ¿Quién hubiera prestado fe a mis palabras? Pero hoy soy una mujer moribunda, y mis palabras no caerán en tierra como mi sangre, que habéis derramado.

Cesó de hablar, y no quedaron en la habitación más que dos o tres mujeres y el cirujano. Este, después de examinar la herida, movió la cabeza y cedió su puesto al sacerdote.

Un condestable, previendo que sería preciso conducir a Hatteraick a la cárcel, había detenido en la carretera una silla de posta que regresaba vacía a Kippletringan. El postillón, nuestro amigo Jock Jabos, habiendo sabido lo que pasaba en Derncleugh, dejó su tren al cuidado de un niño, contando, puede ser, menos con su cuidado que con la prudencia y la tranquilidad que la edad había dado a sus caballos, y corrió a todo correr, al lugar de la escena para tener su parte de espectáculo. Llegó en el momento en que el grupo de colonos y de campesinos, cuyo número aumentaba a cada instante, habiendo satisfecho su curiosidad de contemplar las facciones duras y feroces de Dirk Hatteraick, dedicaban toda su atención a Bertram. Las gentes de edad, sobre todo, que habían conocido a su padre en su juventud, reconocían la verdad del discurso de Meg-Merrilies.

Pero la circunspección es el rasgo distintivo del carácter de los escoceses; pensaron que otro estaba en posesión de la propiedad de Ellangowan, y se contentaron con comunicarse en voz baja sus observaciones y sus reflexiones.

Sin embargo, Jock Jabos, abriéndose paso hasta el corro, no bien hubo dirigido la vista sobre Bertram, cuando gritó: — ¡Tan seguro como el aire que respiro, es que tenemos aquí al viejo Ellangowan resucitado y rejuvenecido!

Esta declaración espontánea, hecha en público por un hombre desinteresado y sin prevención, fué como una chispa eléctrica que se comunicara en un instante a cada espectador. — ¡Viva Bertram! — se gritó en todos lados. — ¡Viva el heredero de los Ellangowan, que recobra el puesto de sus padres!

—Yo puedo hablar — decía uno, — porque hace setenta años que vivo en el país.

—Hace doble — decía otro — que los míos y yo lo habitamos. ¡Yo debo conocer las miradas de un Bertram!

—Hace trescientos años — dijo otro viejo — que residimos aquí de padres a hijos. Yo vendería hasta mi última vaca por ver al joven laird restituído en sus derechos.

Las mujeres, que aman siempre lo maravilloso, y cuyo interés crece cuando tiene por objeto un hombre joven y guapo, no eran las menos decididas a tomar parte en el entusiasmo general. — ¡Es el retrato de su padre! — gritaban. — ¡Que el cielo le proteja! ¡Los Bertram han sido siempre los amigos del pueblo!

—¡Ah! — decían algunos. — ¡Si su pobre madre, que murió por la pena de haberlo perdido, hubiera vivido para ver un día como éste!

—Es preciso que recobre lo suyo — gritaban otras; — y si Glossin pretende conservar el castillo, le echaremos con nuestras uñas.

Dinmont, que era conocido de muchos labradores del país, fué rodeado también. No deseaba nada ... jor que contar todo lo que sabía ... su amigo, y honrarse por la part... que había tomado en cuanto acaba de suceder. Se le escuchaba con atención, y su testimonio aumentaba aún el entusiasmo y la alegría. En fin, la frialdad y la reserva escocesas desaparecían en este momento como cuando la nieve se fun... de bajo una lluvia dulce y abundante, y el torrente arrastra diques y esclusas.

El ruido de estas aclamaciones interrumpió las oraciones del sacerdote. Meg, que estaba sumergida en uno de esos accesos letárgicos que preceden a los últimos instantes, pareció reanimarse y recobró la palabra:

—¡Oís! ¡Oís! ¡Lo han reconocido! ¡Lo han reconocido! Yo no vivía más que para esto. Soy una pecadora; pero si mi maldición causó su desgracia, mi bendición la ha reparado. Yo quisiera, al presente, haber dicho más, pero no hay medio. Esperad — continuó extendiendo la mano hacia la ventana estrecha que dejaba penetrar una viva claridad en el cuarto — retiraos de la luz, que yo lo vea una vez todavía. — Pero las tinieblas cubren ... vista — añadió después de haber procurado, inútilmente, distinguir los objetos; — ¡todo acabó!

El espíritu se va,
La muerte aquí está.

Y volviendo a caer en su camastro

M.E.C.D. 2016

# ANUNCIOS CLASIFICADOS DEL DIARIO DE LA MARINA

TELEFONOS A-3333 A-1014

GENTE, GANE DIEZ PESOS. Solicitamos Agentes de ambos sexos en toda la Isla. Asegurándole ganar de seis a diez pesos diarios. Nuevo ... La Protectora de los Obreros, ... 54. E-10 22299 8 Julio

## SE OFRECEN

F-1.—Criadas y Criados.
F-2.—Cocineros y Cocineras.
F-3.—Para dos o más servicios.
F-4.—Manejadoras.
F-5.—Crianderas.
F-6.—Chauffeurs.
F-7.—Costureras.
F-8.—Oficinistas.
F-9.—Operarios y Aprendices.
F-10.—Varios.

## F1. Criadas y Criados

DESEA colocar una joven española recién llegada, para criada de manos, casa de corta familia. Informan: Sol ... Telf. M-5512. F-1 23521 21 Jun.

MUCHACHA formal desea hacer limpieza por horas. Tiene referencias. Informan teléfono A-4825. María. F-1 23954 22 Junio

DESEA colocar joven español de criado de manos, en casa particular; sirve a la rusa. Referencias. Telf. M-2634 F-1 24005 23 Junio

SE OFRECE criado de manos peninsular, acostumbrado a todo esmerado servicio. Tiene referencias de casas buenas, sin pretensiones. Telf. A-4792. F-1 23984 22 Junio

DESEA COLOCARSE matrimonio español, ella de criada de manos y él para trabajo y además entiende de ... Informan: Tamarindo 32, teléfono I-7782. (F-1) 23525 21 Junio

DESEA colocar una española para limpieza de habitaciones. Informan en Telf. FO-2766. F-1 23727 21 Jun.

JOVEN española desea colocarse de criada de mano o para todo servicio de matrimonio solo. Informan Suspiro 16. M-1268. F-1 23732 21 Junio

DESEA colocarse una joven española para criada de manos. Telf. FO-2620. Tiene referencias. F-1 23832 21 Junio

DESEA colocar una joven española para limpiar. Telf. M-2313. F-1 23834 21 Junio

DESEA colocar una buena criada de mano en casa de moralidad, para informan teléfono A-2483, de 7 a. m. a ... tarde. F-1 23930 22 Junio

SE OFRECE magnífico criado de mano peninsular; tiene referencias de casas buenas. También una criada española para matrimonio solo que la deje dormir fuera (no sabe cocinar). Teléfono A-4792. F-1 23919 21 Junio

TELEFONO F-2494. Se desea colocar una señora de criada de mano de mediana edad y tiene referencias. F-1 23920 22 Junio

SE SOLICITA empleo de criada de manos, cuartos o manejadora. Tiene referencias. Informan G y Calzada. Teléfono F-4818. F-1 23912 22 Junio

DESEA colocarse una muchacha española de criada de mano, de cuartos o manejadora, tiene buenas referencias. ...025. F-1 23903 22 Junio

DESEA colocar una joven española de criada de mano o manejadora. Teléfono U-6152. F-1 23864 22 Junio

UNA MUCHACHA desea colocarse de criada de mano, entiende algo de cocina, tiene referencias. Informan teléfono F-6093. (F-1) 23906 21 Junio

JOVEN alemana desea colocarse de criada de mano o cuartos, es cumplidora y muy seria. Informan a todas horas. Teléfono A-6923. F-1 23871 21 Junio

DESEA colocar criado de mano, es honrado y trabajador, con referencias. Informan: Tel. F-3208. F-1 23881 23 Junio

DESEA colocar una señora española de criada de mano. Informan San Nicolás 227. Tel. M-4584. F-1 23882 21 Junio

DESEA colocar una muchacha española de criada de mano, entiende algo de cocina, sabe cumplir con su obligación. Telf. U-5497. (F-1) 23895 22 Junio

JOVEN española desea colocarse para comedor o cuartos, práctica en servicio fino y sabe coser. Suárez 2 altos, pregunten por Josefa. M-2747. F-1 23891 22 Junio

MUCHACHA española desea colocarse en casa de moralidad. Dirección, Habana 110, teléfono M-4450. F-1 23892 22 Junio

DESEA colocar joven española para criada de comedor, le gustan las afueras, tiene buenas referencias, lleva tiempo en el país. M-3053. F-1 23887 21 Junio

DESEA colocar una muchacha para criada de mano tiene referencias. Sol ... Teléfono A-4605. F-1 23951 22 Junio

DESEA colocarse una joven española para criada de manos o para todo servicio de matrimonio solo. Es formal y sabe trabajar. Llamar al Telf. XO-1140. Regla. F-1 23819 21 Junio

CRIADO ESPAÑOL se ofrece para limpieza de oficinas o establecimiento o casa de máquina. Tiene referencias. Teléfono M-4680. F-1 23868 21 Junio

JOVEN español desea colocarse de criado de mano, es trabajador y sabe cumplir con su obligación, no tiene pretensiones. F-4408. Tintorería. F-1 23745 21 Junio

DESEA colocarse una joven de criada de mano, es muy trabajadora y tiene quien la recomiende. Mercado de Tacón ... Teléfono A-4576. F-1 23738 21 Junio

DESEA colocar una joven española de mediana edad, para criada de mano, no le importa salir fuera de la Habana. Telf. I-7432. F-1 23686 21 Junio

DESEA colocar una española de mediana edad, para hacer limpieza por horas. Tiene referencias. Informan en la calle 21 y 4. Telf. F-6105. F-1 23514 29 Junio

SE OFRECE criado joven español con buenas referencias de las tres casas que ha servido, sirve a la rusa, es fino y trabajador. Teléfono M-3615. F-1 23761 21 Junio

UNA JOVEN española desea colocarse para criada de mano, cuartos o comedor, muy práctica, buenas referencias. Teléfono M-3229. F-1 23758 21 Junio

SE DESEA colocar una joven española de criada de manos o comedor. Es formal y sabe cumplir con su obligación, lleva tiempo en el país y tiene referencias. Informan: teléfono F-6238. F-1 23714 21 Junio

SE DESEA colocar una joven vizcaína para cuartos o criada de manos. Tiene referencias. Telf. A-1860. F-1 23728 24 Junio

SE OFRECEN dos jóvenes de color para colocarse en casa particular decente. Una para cuartos; sabe coser y la otra para coser; cose bien. No tienen inconveniente salir fuera de la Habana. Tienen buenas referencias. Informarán en Campanario 117, habitación No. 4. F-1 23719 22 Julio

JOVEN JAPONES

Desea colocarse en casa particular, buen criado de manos, es muy serio y trabajador. Informan Telf. A-9814. F-1 23726 22 Junio

JOVEN española desea colocarse para cuartos o comedor, sabe cumplir su obligación, es educada y desea casa de moralidad, da referencias, puede verse en Villegas No. 89 altos. Tel. A-7963. F-1 23786-87 21 Junio

ESPAÑOL de mediana edad, desea colocarse para limpieza de oficinas, clínicas, portero o para criado de un señor delicado o cosa análoga. Informes: teléfono U-4688 y A-6363. F-1 23510 21 Junio

DESEA COLOCARSE una joven española para criada de manos. Tiene quien la represente. Teléfono F-3678. F-1 23520 22 Junio

## F2. Cocineras y Cocineros

SE DESEA colocar un cocinero de color; conoce su oficio y repostero. F-3455. F-2 23662 22 Junio

BUEN COCINERO repostero chino, que sabe guisar bien a la criolla, española y americana, se ofrece a las familias y casas de comercio. Sabe inglés. M-4316. F-2 24012 22 Junio

SE OFRECE señora española para cocinera y ayudar algo a la limpieza de corta familia. Es formal y cumplidora. Tiene referencias. Telf. M-5119. F-2 24000 23 Junio

BUEN COCINERO de color desea colocarse; lo mismo le dá el campo o la ciudad. Entiende de repostería y tiene buena sreferencias. Es muy limpio. Informan: teléfono F-6206. F-2 23971 22 Junio

SEÑORA ESPAÑOLA desea colocarse de cocinera; si es corta familia hará la limpieza. No duerme en la colocación. Campanario 226. (F-2) 23967 23 Jun

BUENA COCINERA de color, francesa, desea colocarse en casa particular o comercio. Tiene referencias. Informan: Picota 69. F-2 23964 23 Junio

SE OFRECE un cocinero repostero. Para informes A-9702. Cocina a la criolla. F-2 23753 22 Junio

UN JOVEN CHINO muy buen cocinero, para casa particular. Cocina a la criolla y española. Entiende repostería. Tiene buenas referencias. Informan: teléfono M-9297. F-2 23833 22 Junio

COCINERO y repostero asiático desea colocarse en casa particular. Cocina muy exquisito criallo, española, americana, con recomendación. No importa ir campo. Informan: teléfono M-6097. F-2 23829 22 Junio

COCINERA ESPAÑOLA de mediana edad desea colocarse solo para cocinar; sabe la cocina española y la criolla. No saca comida. Informan M-4205. F-2 23806 22 Junio

DESEA colocarse un buen cocinero asiático, repostero fino, en casa particular rica, con muchas referencias, aseado. Estuvo en una casa cuatro años. Teléfono M-4139. F-2 23804 22 Junio

GRAN COCINERA del país desea colocarse, sabe toda clase de platos y repostería, es muy limpia. Tel. A-6923. F-2 23872 21 Junio

UNA ESPAÑOLA desea colocarse para la cocina en casa de moralidad. F-3160. F-2 23893 21 Junio

PARA COCINAR se ofrece una señora muy aseada, prefiere dormir fuera. Teléfono F-5138. F-2 23884 22 Junio

SE OFRECE una cocinera española, es repostera y sabe bien su obligación. Informes, Animas 107. M-3053. F-2 23888 21 Junio

COCINERO de primera española muy complaciente con su obligación no le importa mucho trabajo es solo sin pretensiones. Teléfono M-2541. F-2 23945 21 Junio

DESEA colocarse una española para cocinar sabe su oficio. Llamá al A-8264. F-2 23944 21 Junio

JOVEN COCINERO asiático desea colocarse en casa particular o comercio. Cocina americana, española, criolla y es repostera. Habla castellano correctamente. Buenas referencias. Informan: teléfono M-7654. Castillo número 72. F-2 23810 22 Junio

SEÑORA de color, mediana edad, desea colocarse para cocinar. Gloria 129. Tel. M-5376. F-2 23929 21 Junio

SE OFRECE buena cocinera de color de mediana edad con referencias de la casa donde ha trabajado. Informan M-9033. F-2 23922 22 Junio

SE COLOCA una buena cocinera, lleva tiempo en el país, sabe hacer platos finos, tiene referencias. F-6177. F-2 23918 21 Junio

COCINERO joven español se ofrece para casa particular, sabe las 3 cocinas, principalmente la francesa, práctico en repostería, es hombre solo, con buenas referencias. Luz núm. 95, teléfono A-9577. Pregunten por Juan. F-2 23914 22 Junio

SE DESEA colocar una buena cocinera española, cocina española y criolla, sabe de repostería, tiene buenas referencias. Teléfono M-5224. F-2 23911 22 Junio

SE OFRECE un buen cocinero español, cocina española y criolla, sabe de repostería, muy limpio, buenas referencias. Lo mismo va al campo. Teléfono M-3229. F-2 23908 21 Junio

SE DESEA colocar una cocinera española, cocina criolla y americana, duerme en la colocación. Informan teléfono FO-2328. F-2 23905 21 Junio

SEÑORA DE mediana edad se ofrece para cocinera en casa particular. Llamen al teléfono M-1254. F-2 23729 21 Jun.

SE OFRECE buen cocinero español. Cocina española y criolla; lo mismo para comercio o casa particular. Informan en Ferretería La Mercantil. M-6406. F-2 23681 21 Junio

UN CHINITO buen cocinero se ofrece cocina española y criolla, sabe de repostería, muy limpio, buenas referencias. Teléfono M-3222. F-2 23759 21 Junio

SE OFRECE un cocinero joven blanco, sin pretensiones con muy buenas referencias, entiende de repostería, si la familia es corta, hace otro trabajo Dolores 10, entre Santos Suárez y Enamorados. Teléf. I-2930. F2 23385 24 Jn.

## F3. Para 2 o más servicios

JOVEN ESPAÑOLA desea colocarse de manejadora o criada de manos. Entiende de algo de cocina. Informes Telf. F-5009. F-3 23701 21 Junio

SE DESEA colocar una joven española de criada de manos o manejadora. Teléfono M-4452. F-3 23877 21 Jun.

DESEA COLOCARSE una muchacha española de 17 años, para limpiar o manejadora. Tiene quien la represente. Teléfono F-6204. Llamen a Basilisa. F-3 23667 22 Junio

SE DESEA colocar una joven española para criada de manos o manejadora. Tiene su familia que responde por ella. Telf. U-3894. F-3 23700 21 Junio

UNA MUCHACHA DE color desea colocarse para cocinar y limpiar medio día. Avisar al Telf. M-7127 a cualquiera hora. F-3 23830 21 Junio

MUCHACHA española desea colocarse para criada de manos o para manejar y limpiar. Informan en el Telf. I-6837. F-3 23990 24 Junio

SE OFRECE una señora de color que habla inglés, para lavar y planchar ropa de corta familia o hacer limpieza, sea por horas, día o mes. Llame a Gloria. Telf. X-2342. F-3 23983 23 Junio

UNA ESPAÑOLA de mediana edad desea colocarse para cocinar y limpiar, con una corta familia. Tiene referencias. Telf. U-6648. F-3 23956 22 Junio

SE DESEA colocar una muchacha española de criada de mano, no le importa si tiene algo que cocinar, tiene buenas referencias. Informan Merced 79 bajos, teléfono M-5144. F-3 23777 21 Junio

SE DESEA colocar una joven española de criada de mano o manejadora. Teléfono M-4510. F-3 23779 21 Junio

DESEA colocarse un joven español para criado de mano o pinche de cocina, tiene recomendaciones. Informan teléfono F-6165. (F-3) 23767 26 Junio

JOVEN española desea colocarse de criada de mano o manejadora, sabe cumplir con su obligación, tiene quien la recomiende. Informan teléfono F-1666. F-3 23768 21 Junio

UNA JOVEN peninsular desea colocarse para cocinar y limpiar, es fina y sabe trabajar, no le importa ir al campo o al extranjero, no tiene compromiso, también es cariñosa con los niños, sabe desempeñar su obligación de cuartos o comedor, tiene referencias. Informan M-5075. (F-3) 23760 21 Junio

DESEA colocarse una cocinera repostera, siendo casa pequeña o matrimonio solo ayuda a los quehaceres. Teléfono X-2315. (F-3) 23762 21 Junio

SE DESEA colocar un matrimonio español sin niños, jóvenes, para los quehaceres de una casa, no les importa ir al campo, tienen buenas referencias. F-6252. F-3 23765 21 Junio

JOVEN de 24 años solicita colocación de criado, camarero, portero u otra cosa análoga con instrucción. Buenas referencias. Sin pretensiones. Teléfono A-2969. F-3 23731 21 Junio

SE DESEA colocar una joven española para criada de mano o manejadora, sabe cumplir con su obligación. Informan FO-2607. F-3 23788 21 Junio

DESEA colocarse una muchacha de color, trabajo general. Dirigir cartas a Pozos Dulces y Lugareño, Departamento 29. F-3 23702 22 Junio

SE DESEA colocar un señor de mediana edad, de cocinero o portero, aunque sea con una familia. Lo mismo para la Habana que para el campo. Informan: Nueva del Pilar 21. Telf. M-4786. F-3 23519 21 Junio

DOS HERMANAS americanas desean colocarse de manejadoras, lavanderas o criadas de manos. También saben algo de la cocina. Lola. Telf. FO-2735. F-3 23828 22 Junio

EN SOL 26 se desea colocar una muchacha española de criada de manos o de manejadora. Está práctica en servir y es muy formal. Informan Tel. M-4503. F-3 23797 22 Junio

DESEA colocarse una muchacha española de criada de manos o manejadora, tiene buenas referencias, duerme en la colocación. Calzada del Vedado número 443. F 3 23937 22 Junio

SE DESEA colocar una joven española para limpieza y manejadora, tiene referencias. Teléfono M-5381. F-3 23917 22 Junio

SE OFRECE un buen cocinero repostero español, cocina criolla, española y francesa, agradable sazón, helados y pastelería, es solo, sale al campo, tiene buenas referencias. M-4205. Antonio. F-3 23923 22 Junio

UNA JOVEN española desea colocarse de criada de mano o manejadora. Prefiere Vedado. Teléfono I-5074. F-3 23898 22 Junio

SE OFRECE joven español criado de mano, camarero, sirviente o ayudante de chofer, tiene título y sabe manejar, tiene referencias. Tel. A-3090. F-3 23890 21 Junio

SE DESEA colocar joven española para criada de mano o manejadora de un niño, sabe cumplir con su obligación, pregunte por Rosa. M-3053. F-3 23897 21 Junio

SE DESEA colocar joven española para criada de mano o manejadora, lleva tiempo en el país, le gustan mucho los niños, pregunten por Adelina. M-3053. F-3 23886 21 Junio

DESEA colocarse una joven española para criada de cuartos, sabe coser y cortar, tiene referencias. Informan Carmen 4. Teléfono M-4629. F-3 23783 21 Junio

SE DESEA colocar una joven para manejadora o limpiar. Informan: teléfono FO-2634. F-3 23661 21 Junio

SE DESEA colocar un joven español de jardinero. Entiende de criado. Tiene referencias. Sabe cumplir con su obligación. Informan: Telfs. FO-2733 y FO-1658 F-3 23685 21 Junio

SE DESEA colocar una joven de color de criada de poca familia. Sabe lavar bien, es buena y limpia; en la misma otra que habla inglés y sabe coser. Llamen Lila. FO-2621. F-3 23527 22 Junio

SEÑORA DE color desea colocarse como cocinera o para criada en general en corta familia o para matrimonio solo. Llame teléfono M-4024, la bodega. F-3 23559 21 Junio

UNA MUCHACHA del país, mayor de edad, desea colocarse para manejadora o para limpiar habitaciones, tengo buena recomendación. Informan Lagunas 80 bajos. F-3 23504 21 Junio

SE DESEA colocar una joven española, criada de manos o manejadora. Tiene referencias de las casas que ha trabajado. Informan: Tejadillo 52. Telf. A-7662. F-3 23518 22 Junio

## F6. Chauffeurs

CHAUFFEUR español joven mecánico con los dos títulos el de España y el de ésta, se ofrece a casa particular o comercio. Teléfono A-4045. F-6 23618-634 21 Junio

DESEA colocarse un chauffeur en casa particular o de comercio. Tiene referencias. Informes: Telf. U-2177. F-6 23690 21 Junio

JOVEN CUBANO chauffeur, experimentado, serio, formal, decente y buen carácter, ofrece sus servicios a casa particular o establecimiento. No importa lugar. Montero Sánchez No. 45. Teléfono F-1961. F-6 23858 22 Junio

CHAUFFEUR español desea colocarse en casa particular, tiene buenas referencias, lleva 4 años de práctica. Informan teléfono M-3579, pregunte por Antonio. F-6 23925 22 Junio

CHAUFFEUR mecánico desea colocarse en casa particular o de comercio. Informes: teléfono U-6706. F-6 23962 23 Junio

CHAUFFEUR ESPAÑOL se ofrece para casa particular, con largos años de práctica y experiencia en toda clase de automóviles. Tiene buenas referencias. Informan: teléfono U-6843. F-6 23721 21 Julio

DESEA COLOCARSE chauffeur en casa particular o comercio. Entiende mecánica. No mira sueldo. Con referencias. M-4536. F-6 23711 21 Junio

## F7. Costureras

MODISTA Y sombrerera, con mucha práctica, vestidos desde $150, sombreros desde un peso; tiño, hago, reformo. Lo dejo nuevo. Virtudes 67, al lado botica. Teléfono A-2492. Celestina. F-7 23128 22 Junio

MODISTA, CORTA y cose por figurín. Mucho gusto para adornar; se hace cargo de toda clase costura. Si conviene puede ir a las casas a coser. Teléfono M-6627. F-7 23970 23 Junio

## F8. Oficinistas

SEÑORITA MECANOGRAFA

Muy práctica con referencias inmejorables, de familia distinguida y perfecta educación, desearía encontrar Casa de Comercio, de Banca o Compañía, que pudiera utilizar sus servicios. Sin pretensiones en cuanto a sueldo. Referencias, Don Manuel Gutiérrez, Alcalde de Oviedo, España. Srta. Gloria Alonso. F-8 23300 30 Junio

TENEDOR DE LIBROS

Se hace cargo de todo trabajo de contabilidad, fijo o por horas. Informes: Manuel Alonso. Telf. M-1007, de 10 a. m. a 5 p. m. F-8 23997 23 Junio

JOVEN INSTRUIDO, conoce inglés y mecanografía solicita empleo de agente o en oficina. No tiene pretensiones. Teléfono U-4259. Basarrate 9 (altos). F-8 23958 25 Junio

GRATUITAMENTE ofrece sus servicios a casa de comercio u oficina Taquígrafo principiante, durante algunas horas del día o por la noche. Avisar al teléfono A-3169. F-8 23818 22 Junio

TENEDOR DE LIBROS muy práctico y con buenas referencias, se ofrece para trabajar fijo o por horas. Telf. F-2435. (F-8) 23798 22 Junio

SEÑORA JOVEN se desea colocar en una casa seria. Tiene práctica en los trabajos de oficina, bancos, archivos, mecanografía. Sabe bien inglés. Buenas referencias. Telf. M-1181. De 9 a 12 a. m. F-8 23133 21 Junio

TENEDOR de libros y corresponsal mecanógrafo, joven, español, con mucha práctica y buenas referencias, se ofrece a casa seria, fijo o por horas. F. D. Cuevas, Neptuno 230 A, altos. F-8 23239 24 Junio

## F10. Varios

SEÑORITA cubana de moralidad, muy útil, desea ir a España acompañando niños, señora enferma, pagándole solamente viaje. Referencias: Campanario 230 esquina Rastro. Apartamento 4. F-10 23346 23 Junio

UNA DISTINGUIDA señorita inglesa desea acompañar a señoritas de buena familia cubana, como institutriz para niñas mayores. Habla también el francés. Sírvanse llamar al FO-9125. F-10 23988 20 Julio

DESEA COLOCARSE un muchacho del país para hacer cualquier trabajo. Sabe manejar máquina. Telf. F-2012. F-10 23986 23 Junio

UN JAPONES

Desea colocarse de jardinero o portero. Sabe muy bien esta clase de trabajos. Informan: teléfono I-2985. F-10 23973 25 Junio

DESEA colocarse de portero o sereno o de cobrador. Tengo garantía por donde responder y referencias. Telf. M-5244. F-10 23960 22 Junio

SEÑORA HONORABLE desea casa de señora sola, acompañarla y coserle algo o bien cuidar casa o de ama de llaves. Informan: F-4137, Vedado. F-10 24011 23 Junio

LAVANDERA acostumbrada lavar toda clase de ropa fina y con recomendaciones, desea colocarse. Calle 9 número 23, entre H e I, Vedado. F-6108. F-10 23996 23 Junio

MAESTRO DE OBRAS español, joven, se ofrece a Ingeniero, compañía o contratista. Tengo referencias de trabajos ejecutados y conocimiento de delineante. Habana o interior. J. Mercedo, 6 y A, Reparto La Sierra. F-10 23528 21 Jn.

SE OFRECE señora joven educada, extranjera, habla español y varios idiomas, para dependienta o casa familia, duerme fuera. Informan teléfono M-7601. F-10 23926 22 Junio

DESEA colocarse un hombre de mediana edad para portero, encargado de inquilinos, entiende de pintura, carpintero y albañil, tiene referencias. Teléfono A-3090. F-10 23875 22 Junio

SE OFRECE un matrimonio para hacerse cargo de una casa particular. Teléfono F-6204. Preguntar por González. F-10 23836 22 Junio

SE OFRECE un joven español para criado de mano o jardinero o portero, tiene referencias de casas donde ha trabajado. Informan al teléfono M-3064, pregunten por Manuel. (F-10) 23766 22 Junio

SE OFRECE joven para llevar contabilidad, facturar, hacer corresopndencia, etc. a comerciante, industrial o particular, durante dos o tres horas por las noches. Teléfono I-1656. (F-10) 23780 21 Junio

SEÑORA DE mediana edad desea colocarse para cuidar enfermo. Sabe poner inyecciones, o para cuidar señor o señora sola. Sabe coser y limpiar; entiende algo de cocina. Dirigirse a Habana 115, habitación 13. F-10 23696 21 Jn.

JARDINERO

Con 15 años de práctica y referencias en la inyerta de árboles frutales, desea casa particular o finca. No le importa ir al campo, con referencias de las mejores casas de la Habana. Llamen al Telf. M-2847 F-10 23535 24 Junio

## G AVISO OPORTUNO

G-1.—Religiosos.
G-2.—Oficiales.
G-3.—Agencias de Colocaciones.
G-4.—Saldos.
G-5.—Arrendamientos.
G-6.—Pérdidas.
G-7.—Para las Damas.
G-8.—Para el Hogar.
G-9.—Enseñanzas.
G-10—Interés General.

## G3. Agencias de Colocaciones

AGENCIA La Unión, de Marcelino Menéndez. Treinta y dos años de establecida. Es la única que en cinco minutos facilita todo el personal con buenas referencias. Llamen al teléfono A-3318, Habana 114. G-3 S-3825 3 Julio

VILLAVERDE y Compañía, O'Reilly 13. Teléf. A-2348. Si usted necesita un buen cocinero, camarero, criados, dependientes, fregadores, cafeteros, chauffeurs, jardineros, etc., etc. Llame al teléfono de esta antigua y acreditada casa y se le mandará en seguida con las referencias necesarias. Se mandan a toda la isla. Agencia seria. G-3 S-4112 3 Julio

## G5. Arrendamientos

EACEMICIDA de Madame Sentouré, maravillosa pomada francesa, infalible para eczemas, herpes, psoriasis, granos, fístulas. Poderoso específico para llagas, úlceras crónicas. Curas asombrosas. Venta Sarrá, Johnson, Taquechel. Depósito: Máximo Gómez 412. Dr. Morist. G-8 Ador. Indf

SE ARRIENDA la finca "La Inglesa", de 7 caballerías de tierra buena, cerca de Alquizar. Informa su dueño, San Mariano 333, entre Figueroa y Estrampes, Víbora. G-5 S-4115 21 Junio

SE ARRIENDA una finca. Telf. A-2073. G-5 23703 21 Junio

DESEO ARRENDAR una finquita de dos a tres caballerías, propia para cultivos menores, con casa vivienda y no muy lejos de la Habana. Telf. FO-7260. (G-5) 23665 24 Junio

## G7. Para las Damas

MASAJE GENERAL y parcial. El baño turco moderno "Vit-O-Net". Tratamiento le la cara y de los pies. Por experta alemana. Pasa a domicilio. Para señoras solamente. Telf. A-2349. G-7 23132 14 Julio

¡SEÑORAS, LEAN ESTO!

Para regular el gas, limpiar, esmaltar su cocina y calentador dejándolos como nuevo a precios módicos: llame a Varela, teléfono I-5496. Y se hacen instalaciones en general. G-8 23065 21 Junio

REVISTA "AQUARIUS", única dedicada a estudiar Grafología, Fisonomía, Frenología, etc. Publicación científica e instructiva, para investigar caracteres, tendencias, habilidades, etc. Pida prospectos. Apartado 1414-D, Habana. G-7 S-3420 27 Junio

SENOS

Desarrollo o restauración por nuevo tratamiento; uso externo. Conserve la lozanía del seno, la belleza del rostro y la suavidad del cutis con los productos Emegé. De venta en La Casa Grande y en Bohemia. Neptuno 65. Informes confidenciales por correo o teléfono. Mlle. Emegé. Industria 57. Teléfono M-9513. G-7 21803 20 Junio

GERMIZOL

Belleza incomparable. Garantía absoluta. Quita barros, granos, manchas y espinillas. Pídala a tiendas y boticas acreditadas. G-7 22735 11 Julio

## G8. Para el Hogar

EL PENSAMIENTO. Se hace toda clase de calzado a la medida, con especialidad para pies delicados y defectuosos. Taller en Cerro 771. Teléfono I-6157. G8 12882 16 Julio

## G9. Enseñanza

PROFESORA INGLESA

Disponiendo de algunas horas libres por la mañana y por la tarde, se ofrece para lecciones. Llame al Telf. FO-9125. G-9 19733 21 Junio

ACADEMIA CENTRAL PARRILLA

De Felipe Parrilla de la Llana, autora de este Sistema. Clases de corte, costura, corsés, fajas y ajustadores sombreros, flores de modista, pintura, manuales. Desde el primer día puede hacerse su vestido y su sombrero. Clases por correspondencia, garantizando la enseñanza. Empedrado y Monserrate, altos. Todos los tranvías y ómnibus por la puerta. G-9 23724 26 Junio

INGLES POR correspondencia y en su domicilio. No necesita saber gramática para estudiar por mi sistema. J. Mora González, Marqués González 5. Envíe sello para información. G-9 23959 25 Junio

MISS CHRISTIAN tiene una hora disponible para dar clases o conversación en inglés y francés. Método Jorrín, 1er. y 2o. año. Mejores referencias cubanas. F-6547. G-9 23985 30 Junio

PROFESORA FRANCESA desea dar clases de su idioma. Va a domicilio. Precios de verano. Telf. A-9591. G-9 23904 23 Junio

PROFESORA INGLESA

Disponiendo de algunas horas libres por la mañana y por la tarde, se ofrece para lecciones. Llame al Telf. FO-9125. G-9 23991 20 Julio

PROFESOR MERCANTIL

Da clases particulares y prepara en dos meses para la Academia de Comercio; daría clases en academia privada. Cuotas mínimas. Clases por correspondencia. Informes Manuel Alonso, M-1007, de 10 a. m. a 5 p. m. G-9 23998 23 Junio

PROFESOR MERCANTIL

Clases nocturnas diarias de Teneduría de libros, Cálculos Mercantiles, Inglés a cargo de experto contador, empleando método práctico y rápido. Empedrado 8, altos. Teléfono A-9621. G-9 23896 4 Julio

CLASES de 1a. y 2a. enseñanza e inglés usando métodos rápidos y modernos por Srta. Profesora y Doctora en Pedagogía. Llame U-2230. G-9 23907 27 Junio

ACADEMIA MARTI. Corte por figurín, costura, sombreros, pintura, bordados y otras labores. Damos título. Santos Suárez 31. Teléfono I-2310. G-9 22874 22 Junio

PROFESORA FRANCESA graduada, da clases de su idioma a domicilio. Método rápido. Prepara exámenes. Precios módicos. Referencias. Llamar A-4060. G-9 23008 21 Junio

PROFESOR competente de primera y segunda enseñanza con mucha práctica y magníficas referencias dá clases a domicilio. San Miguel 126. Teléf. U-1264. G9 23372 24 Jn.

PROFESOR GRADUADO en Madrid y París. Clases a domicilio. Primera y segunda enseñanza, Gramática, Historia, Literatura, Geografía y Francés. Sr. Cid, San Lázaro 388-A. Telf. U-4746. G-9 23541 4 Junio

AIRA J. POWELL. Profesional Maestro de Inglés de Colegio, con muchas prácticas, dá clases a todas horas en domicilio. Informan: Telf. FO-9224. G-9 23821 22 Junio

ACADEMIA "LORETO SERAPION"

Hemos abierto un Cursillo de Verano, admitiendo alumnos de todos los grados. Especialidad: Inglés, Preparatoria, Estudios comerciales. Repaso de asignaturas. Vea al doctor Loreto Serapión, Gervasio 115, altos. Telf. U-3032. G-9 23808 30 Junio

ENSEÑANZA MODERNA DE PIANO

Sin estudios ni Ejercicios. Tocará usted toda clase de piezas de mediana dificultad. Compostela 56, altos. De 1 a 7 p. m. G-9 22226 23 Junio

CLASES INDIVIDUALES día y noche, Teneduría, aritmética, caligrafía, redacción, todo $10.00 mensuales. Inglés, Taquigrafía Pitman, mecanografía, ortografía, $10.00. Diploma y empleo final. Profesor Tizol, Belascoaín 195. Telf. M-1803. G-9 S-4010 17 Julio

ACADEMIA DR. HERNANDEZ

Ingreso en las Escuelas de Ingenieros Civiles, Agrónomos y Medicina Veterinaria, Matemáticas Superiores y Elementales, Física y Química, aplicadas a la Medicina, Farmacia y Bachillerato. Escobar 18. G-9 23508 21 Junio

PROFESORA DE PIANO, Teoría y Solfeo, incorporada al Conservatorio Orbón dá clases a domicilio y en su casa. Egido 55, altos. A-7371. G-9 23506 2 Agosto.

EXPERTO profesor de inglés; por un método incomparable, sorprendentes resultados en breves lecciones. Garantizo que el discípulo traducirá y hablará el inglés en pocas semanas. Clases a domicilio. Precio módico. Llame a Alvarado. Domingos también. A-2917 e I-7335. G-9 23354 25 Junio

SE DESEA saber el paradero de Eusebio López, natural de España, que hace cuatro años trabajaba en Ciego de Avila, lo solicita su hermana Brígida López, para asuntos de familia. A Calzada y H, Vedado, Habana. Pueden escribir dando informes. G-10 23736 27 Junio

DORAMOS y restauramos toda clase de lámparas. Forramos pantallas de seda. Electra. Aguila 108. A-9649. G-10 23781 21 Junio

SE HA EXTRAVIADO una cartera con cuentas y un paquete con escrituras, todo lo cual no tiene valor alguno para el que trate de retenerlo en su poder. Se interesa la devolución de dichos documentos a Rafael Manso, en Baratillo número 1, en donde, sin más averiguaciones, será gratificada la persona que los entregue. G-10 23723 21 Junio

ACADEMIA "MARTI", de las Srtas. González. Enseñan corte, costura, inglés, pintura y toda clase de labores, como alfombras, muñecas modernistas, cojines rafia y bordados. También se hacen cargo de hacer labores para regalos. Teléfono I-6307. G-9 23258 30 Jun.

PROFESORA graduada del Conservatorio Nacional. Clase de piano y solfeo en casa y a domicilio. Tel. F-3643. G-9 22764 26 Junio

ACADEMIA DE BACHILLERATO CURSILLO DE VERANO

CLASES de ingreso y de todas las asignaturas del Bachillerato. Especialidad en Aritmética, Algebra, Geometría, Trigonometría, Física, Química, Historia Natural, Gramática e Inglés.

EL EXITO más completo, hasta ahora, en los exámenes de Curso. No hay suspensos. Obtenidas las mejores notas, como puede comprobarse. El empeño y el método nos llevan al triunfo. Nuestros alumnos no se quejan de la falta de explicación y son atendidos individualmente. Ambos sexos.

PREPARACION para el ingreso en las Escuelas de Ingenieros, de Cadetes, Normales, Elemental y Superior del Comercio.

ESCUELA PRACTICA MERCANTIL (Anexa a esta Academia). El camino del éxito para obtener en breve plazo el dominio de la Teneduría de Libros. Enseñanza práctica de contabilidad analítica y de sistema centralizador. Cálculo mercantil.

Empedrado 40, altos, entre Habana y Compostela. Teléfono: M-9470. G-9 S-3999 30 Junio

BAILES, WILLIAM.—M-3643

Aprenda danzón, son, tango, vals, pasodoble, fox, todos $10, adelantando $5. Zapateado americano. Bailes españoles, castañuelas, zambra. Casa particular. M-3643 (G-9) 22271 8 Julio

COLEGIO "SAN ELOY"

Pupilos desde $18.00 al mes. Primera Enseñanza, Preparatoria, Bachillerato, Idiomas y Comercio. Se admiten internos, medio internos y externos. Primelles 20, Cerro, Habana. Telf. I-6002. Pida prospectos. G-9 E-705 Indf. 2 May

Academia de inglés "ROBERTS"
MALECON 31

Clases nocturnas seis pesos mensuales. Clases particulares por el día en la Academia y a domicilio. ¿Desea usted aprender pronto y bien el idioma inglés? Compre usted el METODO NOVISIMO ROBERTS, reconocido universalmente como el mejor de los métodos hasta la fecha publicados. Tercera edición pasta, $1.50. E-1403 Indf. Junio 5

INGLES, TENEDURIA, Taquigrafía, Mecanografía, Ortografía y Matemáticas. Enseñanza a domicilio por el profesor Francisco Heitzman. Reina 30, altos. Honorarios 11 pesos mensuales. Se darán más informes por escrito o personales. G-9 21980 21 Junio

PROFESORA FRANCESA
Graduada de la Universidad de París

Da clases de Francés y Literatura a domicilio y en su Academia. Calle 4 número 253, entre 21 y 27 Vedado. Telf. F-2658. E-1862 Indf. 1 Sep.

PROFESORA FRANCESA, experimentada en la enseñanza, garantiza conversación en corto tiempo. Método fácil y rápido. Referencias inmejorables. Precios especiales de verano. Telf. U-2442. Malecón 328, altos. G-9 22711 25 Junio

ENSEÑANZA DE inglés, francés, italiano, conversación, correspondencia comercial. Traducciones. Preparación exámenes. Lección de ensayo gratis. Profesor extranjero. Amistad 70. A-0584. G-9 21944 6 Julio

Gran Academia Comercial de Idiomas, Taquigrafía y Mecanografía. Unica premiada en el concurso Profesional celebrado el 28 de mayo de 1922. Colegio elemental y superior. Director: Luis B. Corrales. Loma de la Iglesia de J. del Monte, Teléfono I-2490. Clases de día y de noche. Internos. En todas las librerías y en esta Academia se vende la única Aritmética Mercantil, práctica, con problemas de Teneduría de Libros. Más útil y más barata que se conoce. E-1708 Indf. 1 Ag.

ACADEMIA "MERCEDES"

Clases diurnas y nocturnas, diarias. Profesores y Profesoras competentes. Teneduría de Libros, Inglés o Francés, $7.00; Teneduría de Libros, Aritmética, Taquigrafía Pitman u Orellana, $8.00; Teneduría de Libros, Aritmética, Mecanografía, $7.00; Teneduría de Libros, $5.00; Taquigrafía Pitman, $4.00; Inglés $4.00; Mecanografía, $2.50; Escritura, Gramática, Aritmética, $5.00. Una hora para cada asignatura. Escobar 168, bajos, próximo a Reina. Teléfono M-8118. (G-9) S-3620 25 Junio

PUPILOS DESDE 8 pesos. No doy vacaciones. Universidad vacaciones "Bustamant" de 1a. y 2a. enseñanza, artes y oficios, colonia escolar permanente General Machado en una gran finca en el pueblo General Machado. La instrucción escolar más eficiente y económica. Para informes: Flores y Cocos, J. del Monte y finca "Porvenir", General Machado; guaguas cada 3 minutos. Inés Orúe de R. F. J. Rodríguez. G-9 21959 21 Jn.

## G10. Interés General

SE GRATIFICARA a quien pueda dar informes acerca del paradero del Sr. Belarmino Martínez Vázquez, natural de Mieres, Provincia de Oviedo, España, que trabajó en las Minas de Matahambre en Pinar del Río. Escribir al Sr. Angel Martínez, 116, Mount Joy, Pla. New Rochelle, N. Y. U. S. A. G-10 23337 14 Agosto

MATAS DE COCO

preciosas de dos metros de alto, en cantidad a 40 centavos. 25 esquina a 28, Vedado. F-1113. (G-10) 28658 22 Junio

## H AVISO ESPECIAL

H-1.—Hoteles.
H-2.—Casas de Huéspedes
H13.—Comidas a Domicilio.
H-4.—Cambios.
H-5.—Clínicas y Sanatorios.
H-6.—Acciones, Bonos, Valores.
H-7.—Dinero e Hipotecas. Se toma.
H-8.—Dinero e Hipotecas. Se ofrece.
H-9.—Bancos y Banqueros.
M-10—Miscelánea.

## H1. Hoteles

HOTEL NUEVA ISLA
MONTE Y SUAREZ

En este hermoso edificio hay espléndidas habitaciones y apartamentos, con muebles y sin ellos, con balcón a Monte o Suárez; hay un gran servicio de comida en el restaurant más regio de la ciudad; música en las horas de comida; servicio a la carta y se admiten abonados. Nuestra mejor propaganda se la debemos a nuestros huéspedes. Nuestros precios son sumamente reducidos; convénzase de ello haciéndonos una visita. E 1266 Jun 25

THE SAVOY

NO HAY COMO LA HABANA

Para pasar un verano agradable. Numerosas familias de provincias nos visitan durante los meses de calor, pues aquí en el Vedado hallan el clima agradable, comodidad y distracción. THE SAVOY es un verdadero hogar, tranquilo y delicioso, rodeado de jardines que proporciona las ventajas del hotel sin las molestias ni cuidados de la casa. Cien metros de portales, siempre frescos y con sombra, donde las señores se sientan a leer, coser y pasar el rato. Comunicación fácil con toda la ciudad y Playa de Marianao, por los tranvías y ómnibus de las calles 17 y 9. A doce minutos del Parque Central, de las tiendas de moda, teatros, cines y bancos. Precios módicos incluyendo tres excelentes comidas diarias, en mesas separadas para cada familia. Cuartos con baño particular y closet. Reserven habitación por escrito.

VEDADO, F, ESQUINA A 15.
TELEFONO F-5270.
LA CASA DE LAS ESTATUAS H-1 E-305 Indf. 13 Feb.

EDIFICIO HOTEL ANDINO

San Lázaro 490, frente a la Universidad Nacional. Situado en la parte más céntrica, alta y saludable de la Habana. A las familias de provincias: Antes de fijar su residencia durante su estancia en la Habana, rogamos una visita a este lujoso y moderno edificio, donde encontrarán por precios módicos todas las comodidades de un hogar. Lindísimos apartamentos, grandes y pequeños, completamente amueblados e independientes, cuartos con o sin baño particular. Todos tienen balcones de donde se divisa precioso panorama. Elegante comedor, exquisita comida, servida en mesas separadas. Servicio y limpieza esmerado. Elevador día y noche. Garage para uso de los inquilinos. Teléfono U-3029. E-1431 8 Julio

GRAN HOTEL "COLON"

Las habitaciones más frescas, amplias y bien amuebladas de la Habana, con todo servicio desde 20 a 35 pesos por mes, por día de 1 a 2 pesos. Elevador toda la noche. Magnífico restaurant. Villegas 110, entre Muralla y Sol. Telfs. M-5037 y M-4305. H-1 20386 26 Junio

TELEFONOS A-3333 A-1014

HOTEL "LINDBERGH"

Animas 58. Frescas, ventiladas habitaciones agua fría, caliente, servicio privado, higiene, moralidad. Por mensualidades de 15 hasta 45 pesos. Por días desde un peso en adelante. Se admiten abonados al comedor. English Spoken. (H-1) 19645 21 Junio

HOTEL "LUZ"
OFICIOS NUMERO 35

Este hotel, preparado por su nuevo dueño, ofrece a las personas decentes y familias estables, cómodas y frescas habitaciones y apartamentos con elevador, con baño privado o sin él. Precios al alcance de todas las fortunas. Con líneas de tranvías a todas partes. M-5764. H-1 S-3985 27 Junio

HOTEL VANDELBILT

Espléndidas y económicas habitaciones, desde 25 a 50 pesos, propias para familias estables, hombres solos y todo el que busque una casa de orden y moralidad. Neptuno 309, esquina a Mazón. Teléfono U-6704. H-1 S-4113 16 Julio

HOTEL "PALACIO BERLIN"

Zulueta 83 entre Misión y Gloria. Ofrecemos habitaciones amuebladas para matrimonios con desayuno, almuerzo y comida por $70.00. Las habitaciones más frescas de la Habana, todas con balcón a la calle y con baños privados o sin él. Magnífico comedor con esmerado servicio de camareros. No engañamos, nuestras mejores referencias son nuestros mismos clientes. La mudada no le cuesta nada, la hace la casa por su cuenta. Visítenos y quedará complacido. Telfs. M-4471 y M-4251. H-1 S-3819 3 Julio

## H2. Casas de Huéspedes

EDIFICIO CATEDRAL. Casa para familias honorables. Hay agcensor, agua abundante. Habitaciones y departamentos muy frescos. Empedrado 4. Informes Sr. Grau, Telfs. M-9561 y A-2764. H-2 22542 10 Julio.

CASA HUESPEDES Aguiar 47, próximo oficinas. Habitaciones amuebladas calle e interiores, con y sin comida desde $10.00 a personas morales. H-2 23947 22 Junio

CASA DE Huéspedes "La Matancera", Reina 83 esquina a Manrique. Tengo dos habitaciones con balcón a la calle, amuebladas, servicio privado, ventiladas, buena comida. Es casa de orden, propia para matrimonios. Telf. M-4069. H-2 23849 27 Junio

PENSION PARA FAMILIAS

Animas 3, altos, entre Prado y Consulado, junto al Casino Español. Habitaciones muy frescas y hermosas y fresquísimos apartamentos de dos habitaciones con balcón a la calle, propio para matrimonios. Agua corriente en todas las habitaciones, baños con agua fría y caliente. Es la casa ideal para ser habitada por familias estables y sobre todo de moralidad, por haber hecho reformas y tener nueva dueña. En esta casa podemos asegurar que la comida es inmejorable. Admitimos abonados al comedor. H-2 20188 24 Junio

## H7. Dinero e Hipotecas Se toma

SE SOLICITAN $7,000, no corredores, en hipoteca sobre una esquina de 323 varas con 240 varas de fabricación moderna. Informan en Zenea No. 229, ferretería. H-7 23509 23 Junio

## H8. Dinero e Hipotecas Se ofrece

DINERO

Doy grandes y pequeñas cantidades en hipoteca desde el 6x100 en adelante para la Habana y sus barrios; también tengo para los Repartos. Operación rápida y absoluta reserva.

JULIO C. GRANDA

Obrapía 33. Telfs. A-6102 y F-5759. H-8 S-3832 4 Julio

DINERO EN HIPOTECAS

Compra-venta de fincas, establecimientos comerciales etc. Si se desea una operación rápida y reservadamente dirigirse a Sanahuja y Payan. Manzana de Gómez 314, Habana. Telf. A-8987. H-8 21968 21 Junio

NO TENGA SU dinero muerto. Colóquelo en hipoteca; puedo invertir al 8x100 de interés desde 100 pesos en adelante. Informan: Fomento y Fabricación, Edificio del Banco Gelats. Aguiar 106. Teléfono M-7245. H-8 S-4104 21 Junio

DINERO EN hipoteca, cualquier cantidad 6x100 si me ofrecen buena garantía. Monte 43, altos. Telf. A-0516. López y Rodríguez. H-8 20603 27 Junio

DINERO para hipotecas al tipo más bajo de plaza, en todas cantidades, con la mayor reserva y prontitud. Miguel F. Márquez, Empedrado 16, altos, esquina a Cuba. H-8 E-1775 Indf. 23 Ag.

TENEMOS GRANDES

Y pequeñas cantidades de dinero para hipotecas al mejor tipo, sobre fincas, casas en la Habana, Marianao y sus barrios, para fabricar. Martínez y Prieto O'Reilly 23 A-6951. H-8 E-1170 Indf. 1 Junio

DINERO al 6 y 7 0|0 damos todo lo que usted necesite para la Habana y Repartos de Marianao y la Víbora. Pídanos desde $500 hasta $4.000.000.00. Prontitud y reserva. José P. Quintana, Fuentes 49 esquina B, Reparto Almendares. Teléfono FO-2188. H-8 S-3813 1 Julio

EN HIPOTECA doy $500 a $5.000 sin comisión, Habana Repartos. También $6,000 a $50,000. Neptuno y Amistad, café, vidriera tabacos, 9 a 3. Díaz, M-5238. H-8 23281 23 Junio

FACILITO DINERO en primera y segunda hipoteca, sobre propiedades urbanas. Alquileres, Condominios, Fincas rústicas, Solares. Toda otra operación que ofrezca garantía. A-0894. San Rafael número 63-A, bajos. H-8 23031 28 Jun.

SE OFRECEN $3,000 en primera hipoteca, con buena garantía. Trato directo. Informan: F-2313. H-8 ...777 22 Jn

---

## FOLLETIN 26

# EL COMITE DE LOS DIEZ

NOVELA ESCRITA EN INGLES POR MARY ROBERTS RINEHART

...TITULADA, EN DICHO IDIOMA

De venta en Casa Wilson, Obispo 52. Teléfono: A-2298.

Apenas había terminado la requisa cuando bajo el lecho del durmiente se abrió una trampa que comunicaba con la cocina situada precisamente debajo, apareciendo por el [illegible] la cabeza y hombros del hostigado. Arrastrándose, salió del escondido espacio, ocultándose después tras los cortinajes del lecho. El silencio era absoluto, salvo cuando interrumpió el chasquido de una cerilla al encender su pipa el agente secreto de guardia.

Media hora más tarde el prisionero del Canciller, dolorido aún y maltrecho, se dirigía penosamente hacia el pabellón de caza.

Kaiser fué el primero en hablar [illegible] él, no sabiendo qué deducir de su historia. Karl despertado por un tembloroso ayuda de cámara, tampoco obtuvo gran cosa de sus explicaciones. Cuando se hubo retirado, el Rey, dejándose caer sobre la almohada, miró a su agente con intrigada expresión.

—¡De manera que Mettlich está aquí— dijo.— ¡Precipitado viaje! ¡Mucha prisa tiene por verme!

—Algo les debe ocurrir— observó con frialdad Kaiser, dejando con tan poco halagadora reflexión que su Rey reanudase su interrumpido descanso.

A la mañana siguiente recibió con todas las apariencias de cordialidad al Canciller de Livonia, saliendo hasta la escalinata del pabellón y estrechando sus manos con efusivo calor.

—Muy honrado, Excelencia — dijo con su peculiar sonrisa.

—Vuestra majestad me confunde.

El Canciller le observaba bajo sus tupidas cejas. Conocía ya la fuga del correo de Gabinete. Por lo tanto Karl sabía la urgencia que debía entrañar su nocturna jornada. Se escudó en su dignidad alta la frente y abombado el pecho, como quien se propone trazar importantes asuntos y no, en realidad pedir un favor.

Prescindiendo del chambelán, Karl le condujo a su estudio, poniéndose al llegar a la puerta a un lado para dejar pasar primero a Mettlich. Después entró él, cerrándola.

—Hacía mucho tiempo que no honrabais a Karnia con vuestra visita—observó el Rey.—Sentáos.

Karl continuó en pie, indolentemente apoyado contra la repisa de la chimenea con un brazo sobre ella.

—En efecto Señor desde la batalla del Ar— replicó el Canciller, que asumía el mando de las tropas en aquella ocasión.

Karl sonrió.

—Espero que esta vez vuestra presencia presagiará más pacíficos intentos.

Por toda respuesta el Canciller abrió la cartera que llevaba en la mano, rebuscando entre sus papeles. Cuando hubo dado con el que deseaba, lo sacó sin desplegar.

—Antes de pasar adelante —dijo:—Tenéis, si no estoy mal informado, en vuestro poder, por causas que escapan a mi penetración a un cierto capitán Larisch, edecán— hizo una pausa enfática —de Su Alteza Real el príncipe heredero de Livonia...

Karl le miró vivamente.

—Tal vez... si describís al mencionado ....personaje...

—¡Para qué! —exclamó el Canciller, malhumorado.— Lo habéis detenido. Hemos seguido sus huellas hasta aquí. Repito que no acierto a comprender en virtud de qué obrasteis de semejante modo. Y he venido, entre otras razones, a saber qué habéis hecho de él.

El papel temblaba en manos del General. Conocía de antiguo los feroces arrebatos de cólera de Karl y temía por Nikky. Temía horriblemente.

—¿Qué he hecho con él? — repitió Karl.— Si al hablar del capitán Larisch os referís a un desequilibrado que anteanoche...

—En efecto, Señor. Desequilibrado es el calificativo exacto.

Naturalmente ningún manual de etiqueta palatina aconseja el interrumpir a un Monarca, pero los reyes no eran nada especial al Canciller. Y con frecuencia, por motivo de Estado, juzgaba convenientes las interrupciones.

—Está prisionero—dijo Karl cambiando de tono, con severo acento.—Asaltó a uno de mis emisarios, robándole. Se apoderó de ciertos documentos. El que no haya pagado ya a estas horas el precio de su culpa sólo obedece a que...creía a punto de terminar para siempre la deplorable actitud de recelosa hostilidad que existía entre vuestro país y el mío Excelencia.

Sin género de duda, la frase constituía una amenaza. Llévese a cabo el acuerdo entre Livonia y Karnia, con Eduvigis para sellar el trato, y Nikky no correrá peligro. Pero sea Livonia demasiado exigente en sus pretensiones o muéstrese reacia en acceder a las suyas, y Nikky estará perdido. Así pasaba Nikky Larisch a ser un peón en el tablero de la internacional contienda.

—¿Y si discutiésemos previamente otros asuntos de mayor monta? — sugirió Karl con suavidad. —Confieso sentir cierta impaciencia....

El Canciller vaciló, mirando abstraído el papel que conservaba en la mano.

Durante todo un largo almuerzo a solas, sin indiscretos lacayos presentes, durante toda una interminable tarde, prosiguió la discusión del pacto. Meetlich se encastilló en ciertos puntos, para terminar abandonando una a una sus posiciones. Karl era inquebrantable. Las fortalezas de la frontera deberían en lo sucesivo contener puramente nominales; el precio del puerto de mar se había duplicado; el ferrocarril tendría que estar a punto de prestar servicio en un plazo de dos años.

—Desde que formulé mi protesta—dijo—han llegado hasta mí ciertos rumores que merecen ser tenidos en consideración. En todos los reinos hay un relativo desasosiego. Es fruto de los tiempos en que vivimos. Pero hasta nosotros han llegado extrañas historias de las actividades de vuestro partido revolucionario que, al parecer, vuelve a levantar la cabeza amenazador. Mi oferta tendía a evitar una guerra, no a provocarla y menor ir en su busca. Y una guerra civil....— se encogió de hombros.

—Habéis reconocido, Señor, que en todas partes hay un relativo desasosiego.

—La princesa Eduvigis —dijo de pronto Karl— ¿ha sido informada?

—Oficialmente, no, Señor. Pero lo sabe.

—¿Y cómo lo considera?

El Canciller titubeó

—Como la mayoría de las mujeres, preferiría hacer por sí misma la elección. Mas— añadió con viveza —eso no pasa de ser un cachicho. Es una muchacha amable y sensata. Cuando llegue el momento, accederá gustosa.

Karl se acercó a una de las ventanas mirando hacia afuera. No estaba tan seguro de ello como el Canciller y...había pasado de la edad en que hubiera disfrutado venciendo la resistencia de una mujer. Ahora, anhelaba tranquilidad ¿no estaba dispuesto o comprarla cara?, y descendencia: un hijo al que poder transmitir su bien gobernado reino y acaso.... ¿por qué no confesarlo?, un poco de amor.

Su turbulenta juventud era ya un pasado. Ansiaba algo que en su género de vida anterior no le fué dable encontrar jamás. Ante él surgió una visión de Eduvigis, con sus limpidos ojos, su sonrosado cutis, su esbelta y juvenil figura.

—¿No tenéis motivos para creer que... pueda tener puesto su afecto en otra parte?

—En absoluto, no, Señor

Caía la tarde cuando quedó por fin todo acordado; documentos firmados y atestiguados y estampadas los dos firmas; pequeña y engarabatada la una como de mano militar; audaz y fluente la otra, como cuadra al signo manual de un rey. Y Eduvigis era ya la desposada de Karl de Karnia.

El Canciller se puso en pie, estirando sus entumecidas piernas.

nuestra amistad ha quedado sellada, estoy seguro de que libertaréis a ese alocado oficial mío

—¿Cuándo marcháis?

—Dentro de una hora.

—Antes os le devolveré, Canciller.

Y con eso hubo de contentarse Mettlich, aunque no tuviera en Karl, despuéh del pacto mayor confianza de la que tenía anteriormente. Se despidió de él sin exteriorizar sus temores.

—Y ahora, Señor— dijo, —ya que

El Rey esperó a que se alejase. Había acompañado al Canciller hasta la pueta, deseando rendirle todos los honores posibles. Pero, Mettlich, qus gustaba poco de tan democráticos procederes sentíase horriblemente embarazado, desahogándose con un suspiro de alivio al verse, por fin, solo. Era de vieja cepa, de los que, no concebían a un rey más que en su trono y de los que, dejándolos en su solitaria grandeza, se juzgaban capaces de manejar sin ellos su reino

Karl permaneció un instante en el umbral. ¡Ya estaba resuelto! ¡Le era difícil realizarlo! Miró hacia el Oeste, en dirección a las montañas, que durante tantos años habían parapetado al enemigo. Una nueva era se iniciaba: paz, desarme, tranquila prosperidad. Hasta entonces la guerra y las mujeres habían ocupado su pensamiento, más a partir de aquel día renunciaba a ambas cosas

En el bosque oíase el metálico ladrido de los perros de caza. El aire puro y glacial entraba en sus pulmones, comunicando a su sangre extraña efervescencia. Mientras meditaba, un gamo de líquidos ojos asustados cruzó de un salto la avenida Karl lo contempló con especulativa expresión.

Al volver al estudio Kaiser le esperaba. En la vida democrática del pabellón, no regulaba ceremonia alguna las entradas y salidas de sus invitados. Pero Karl, lleno de planes para el porvenir, quería estar solo. Miró al agentecon disfavor.

—¿Qué hay? —preguntó.

—Nos ha sido posible registrar las habitaciones del Canciller, Señor—dijo,— en busca de los objetos mencionados anoche: un tarjetero, guantes, un pañuelo de seda, pertenecientes al oficial apresado. Es el capitán Larisch edecán de Su Alteza el príncipe heredero de Livonia.

Esperaba impresionar a Karl con la noticia, pero el Rey apenas le hizo caso.

—Ya lo sé— dijo fríamente. — Tu información llega un poco tarde, como de costumbre, Kaiser.

Un relámpago de malevolencia cruzó el semblante del agente.

—Entonces, supongo que también sabréis, Señor, que ese es el capitán Larisch cuyo nombre el vulgo asócia con el de la princesa Eduvigis.—Viendo el rostro del Rey, dió dos pasos atrás — Queríais informes, Señor...—se excusó.

Karl, por toda respuesta, le señaló la puerta.

Solo, el Rey paseó fbrilmente por

M.E.C.D. 2016

M-8404 PARA QUEJARSE SI NO TIENE BUEN SERVICIO M-8404 — EJEMPLAR—5 CENTAVOS — DIARIO DE LA MARINA — JUNIO 21 DE 1929 — A-3333 PARA DICTAR SUS ANUNCIOS CLASIFICADOS A-1014

## ACTUALIDAD ESPAÑOLA

# Mario Vitoria

### Por RAFAEL SUAREZ SOLIS

SI fuéramos a proceder con estricto criterio periodístico, según un tecnicismo cada día más exigente, tendríamos que dar la noticia de la muerte de Mario Vitoria en cinco líneas, y eso haciendo entrar en ellas el detalle de que era nuestro amigo. Fuera de esta singularidad afectiva, el nombre de Mario apenas ha pasado por la sociedad de los hombres, según el apetito de transcendencia con que la vida actual los devora. Pero el periodismo, por fortuna, todavía atiende a los intereses humanos, a los matices de la emoción, al trato y la competencia de los sociales sentimientos, buscándolos y ponderándolos allí donde se manifiestan sin más importancia que lo cotidiano, lo tierno y lo simpático. Se es algo más, en sociedad, que un valor formal, que una virtud cotizable. Se es, todavía, como define Antonio Espina, "ese magno suceso de la vida que se llama el hombre". La unidad de medida de la especie. El todo, a la postre, pese a nuestra pretensión mecanista, a nuestra vanidad de ombligo de la civilización.

Será difícil, por mucho que progresen los medios de comunicación, por corriente que se haga el mudar de relaciones, dejar de anclar el corazón para las largas estadías en las aguas reposadas de la amistad. Amar es aún, si no un estímulo para el afán, sí una defensa contra las apetencias desatentadas. Se utiliza el cariño ahora como un reconstituyente: algo con que reponernos del consumo excesivo de actividades egoístas, con las que vamos logrando todo aquello que sólo presta a la vanidad. Así como los románticos se apoyaban en el amor para emprender la conquista, para alcanzar el trofeo, y volver luego con él, como un presente, al punto de partida del amor, el tierno sentimiento es hoy lo que nos hace olvidar el trajín y las penalidades de la lucha. Escondemos junto al amor las preseas como algo que evitamos interponer entre las simples relaciones emotivas para que no sufran celos, y darnos, por una vez, por unas horas, al deleite animal e ingenuo de ser humanos y sencillos.

Mario Vitoria era entre nosotros, unos pocos minutos, entre largo y largo de sus continuas ausencias, ese raro delincuente contra el siglo, que antes, por lo mismo, se ponderaba como un virtuoso personaje. Era un bohemio. Presentaba el desorden del espíritu correctamente vestido de actividad, disfrazado el "qué importa" de negocios. En los buenos y en los malos tiempos económicos derrochaba la misma sonrisa, sabiendo cumplir con el deber social de guardar el alma en el almario. Formaba en los corrillos de literatos y artistas con esa actitud del banquero que "posa" para los intelectuales en las pocas ocasiones que le dejan libre los negocios. Aventurero, bohemio, sin embargo, Mario Vitoria trastornó y arruinó todos los proyectos llegados a sus manos, porque era esas dos cosas enemigas del buen éxito: inteligente y hombre. Dos cosas que el desprecio de la beocia suele simplificar en una oblicua definición: "Un hombre inteligente". Y por si fuera poco, Mario Vitoria ofendía al mundo de los graves con una risa testaruda y a hito. Amaba a la vida en su propia cara, sin comprender que el amor y la alegría son costumbres incorrectas a ojos vistas, y deben practicarse a hurtadillas. Entre nosotros se atrevió una vez a publicar una revista graciosa—Confetti—llena de ingenio descarado, ya que no lo justificaba ninguna aviesa preocupación lucrativa. Se le ocurrió elegir—como ahora a "La Semana"—para blanco del humor, cualquier cosa ridícula, sin contar de antemano quienes pudieran agradecérselo. Fué el primero aquí que se atrevió a reir bajo su responsabilidad.

De la misma manera, autor dramático tampoco se sometió a las conveniencias, y no se fué con su comicidad al "teatro alegre", sino que cultivó el alegre teatro, invirtiendo el orden establecido de la picaresca, expuesto a que lo desdeñaran los pornógrafos y los temieran los timoratos. Triunfó porque su ingenio era de buena ley, y fracasó a la postre por ignorar que el único hombre que no puede ser generoso es el rico, y que el dinero es una cosa muy seria.

Murió en cualquier parte, al iniciar, sin duda, alguna nueva aventura. Murió, por tanto, de muerte natural. En plena juventud, igual que si muriese dentro de treinta años. De la misma manera, es difícil señalar con certeza que fuese español, puesto que nos consta era vizcaíno. Naturalmente que un vizcaíno es siempre un español, menos cuando se es como Mario Vitoria, sin ningún "gato dentro de la barriga", si hemos de admitir como cierta la aguda definición psicológica de don Miguel de Unamuno. A estas horas lloran a su paisano todos los hombres del mundo que lo conocieron, y por lo tanto lo amaron, en sus correrías por los países del habla castellana.

¿Dónde murió Mario Vitoria? ¿De qué murió?... Murió en nuestro corazón, de cualquier cosa, un día que estaba alegre. Humano al fin, por una vez fué inconsecuente con su buen sentimiento, y no pudo evitar el causarnos un daño.

## MOVIMIENTO MARITIMO

**N. YORK, junio 20, (AP.)—Hoy salieron de este puerto los vapores Havana y Presidente Wilson, hacia la Habana; Gypsum King y Gypsum Queen, para Daiquirí; Goldbek, para Cienfuegos y Panuco, para Guantánamo.**

**De Nueva Orleans salieron el Sea Train y el Atenas, hacia la Habana; y el Krosfond, hacia Antilla.**

**De Baltimore salió el Catahoula, hacia Tarafa.**

**A Boston llegó el Dixiano, de Tarafa.**

## TRES PERSONAS CON QUEMADURAS

### Una señora enferma del cerebro quiso poner fin a sus días

### DEL JUZGADO DE GUARDIA

### Detenido un individuo al que acusa de sustraer un auto

En el cuarto centro de socorro fueron asistidos anoche Ana María Soler Vázquez, de 46 años, su esposo Gabriel Alvarez y la hermana de aquélla, Emilia Soler, vecinos todos de la calle Zapotes número 99, de graves quemaduras diseminadas por el cuerpo la primera y los dos últimos de quemaduras de carácter leves, en ambas manos.

Según manifestó Alvarez, su esposa Ana María, debido a estar enferma del cerebro, ideó suicidarse, a cuyo fin, se vertió sobre sus ropas el alcohol que contenía una botella, dándose después fuego. Tanto él como su cuñada Emilia, al ver envuelta en llamas a Ana, corrieron en su auxilio, produciéndose las lesiones que presentan.

**CON NITRATO**

Carmen González Rodríguez, de 18 años, vecina de Manrique 110, fué asistida de una grave intoxicación, que sufrió al ingerir cierta cantidad de nitrato, con ánimo de suicidarse, por estar aburrida de la vida.

**UN DETENIDO**

El vigilante 1565 arrestó a Clemente Bernal Delgado, de 33 años, vecino de Cádiz 28, por acusarlo Matías Barceló Gomega, de Animas 172, de que estaba trabajando el auto 36728, que le había sido hurtado hace cinco meses, de la puerta de su domicilio, sin que por aquel entonces diera cuenta a la policía del hecho.

Bernal expuso que el auto en cuestión era propiedad de Lorenzo Lujardo, de Santa Rita sin número, en Juanelo, el que se lo había dado a trabajar. El chauffeur Bernal quedó en libertad.

## Temperaturas en Varias Ciudades

NUEVA YORK junio 20.(AP). Las temperaturas máximas en varias de las principales ciudades del mundo, fueron hoy las siguientes:

| | Faht. | Cent. |
|---|---|---|
| Nueva York | 87 | 70.5 |
| Washington | 90 | 32.2 |
| Londres | 72 | 22.2 |
| Niza | 82 | 27.7 |
| París | 82 | 27.7 |

**TEMPERATURAS LOCALES**

Durante las últimas 24 horas se han registrado en la Habana, las siguientes temperaturas en centígrados.

Máxima: 31-4; Mínima 24-2; Media: 27-8.

# Comenzó Ayer la Discusión del Retiro Civil, en la Cámara

### El doctor Villalón Verdaguer, informó que el fondo de jubilaciones y pensiones no alcanza para las obligaciones

### ANALIZO LAS CAUSAS DE LA CRISIS DE LA CAJA

### Pasó al Senado la Ley del Patronato de Obreros sin trabajo y pensión a la vejez desamparada, por el Dr. Urquiaga

DIO principio ayer tarde en la Cámara el debate sobre dictamen del doctor Manuel Villalón Verdaguer al proyecto que modifica la Ley del Retiro Civil.

Fueron aprobados los artículos primero, segundo, tercero, quinto y sexto, habiéndose suspendido, para discutirlo más adelante, el artículo cuarto.

Muchas enmiendas se aprobaron asimismo a los referidos artículos, y tomaron parte en los debates los señores Urquiaga, Rodríguez Ramírez, Gil, Zaydín, y Villalón.

El doctor Villalón, en su brillante informe ante la Cámara, por el cual fué muy felicitado, manifestó, en su calidad de oponente al proyecto que ha estudiado el estado en que se encuentra actualmente el Fondo de Jubilaciones y Pensiones, el cual ofrece un cuadro verdaderamente lamentable, pues dicho fondo, agotado totalmente, no cuenta más para satisfacer las jubilaciones y pensiones concedidas, con los ingresos corrientes, y éstos apenas alcanzan a cubrir el cincuenta por ciento del importe total de esas obligaciones hasta este momento, y muy pronto el déficit será aún mayor teniendo en cuenta el número de expedientes en tramitación.

Afirmó que las causas de la crisis que sufre el Fondo de Retiro no se derivan precisamente de los términos y condiciones con que fué promulgada la Ley de primero de julio de 1919, la cual de haberse aplicado en su espíritu, no sólo no hubiera dado lugar a tan lamentable estado de cosas, sino que hubiera mantenido floreciente el estado del fondo susodicho.

Las modificaciones introducidas a la citada Ley, permitiendo la concesión de jubilaciones y pensiones más fáciles y de mayor cuantía, por una parte, y por otra, la liberalidad con que se han otorgado las jubilaciones y pensiones, muchas de ellas indebidamente, especialmente las fundadas en la incapacidad mental o física, pueden registrarse como las dos causas principales a la precaria situación por que atraviesa esta humanitaria institución, digna del mayor respeto y simpatía por parte de los poderes públicos.

Otra de las causas que tal vez con mayor fuerza ha contribuído a la quiebra del Fondo de Jubilaciones es sin duda alguna la arbitraria aplicación que ha venido dándosele al artículo tercero de la Ley de primero de julio de mil novecientos diecinueve, que dice:

"En cualquiera de los casos del artículo anterior se tendrá derecho:

Al tres por ciento del haber por cada año de servicio que hubiere prestado el funcionario o empleado sin que exceda del setenta y cinco por ciento del último total haber que disfrutara con tal que lo haya disfrutado durante un año, por lo menos; si así no ocurriese, se tomará como tipo el haber que hubiese precedido al último; y en ningún caso excederá la jubilación, o la pensión, de dos mil cuatrocientos pesos anuales".

Este precepto partía de un supuesto necesario o sea el escalafón administrativo, en armonía con las disposiciones de la Ley del Servicio Civil y no podía presumirse al redactarse que pudiera en la práctica burlarse de manera tan abusiva como en innumerables casos conocidos atestiguan que lo ha sido. Empleados que toda su vida, por ejemplo, durante diecinueve años habían estado percibiendo un sueldo de cincuenta o sesenta pesos al mes, lograron por amistad o influencia política que se les nombrara para un cargo dotado con doscientos o trescientos pesos mensuales, con el solo objeto de obtener un retiro basado en este último sueldo.

Es evidente que a menos que se dote al Fondo de Jubilaciones con nuevos ingresos no pueden satisfacerse las jubilaciones y pensiones concedidas en la cuantía que la Ley establece, y no es menos cierto que dada la forma apuntada con que han venido concediéndose, el hacer una rebaja proporcional en las jubilaciones y pensiones sería consagrar una tremenda injusticia.

No he querido—dijo—afrontar dentro de esta Ley el problema de crearle nuevos ingresos al Fondo de Jubilaciones sin la seguridad previa de que tal medida fuera aceptada tanto por el Senado como por el Ejecutivo Nacional a fin de no dilatar por más tiempo la resolución urgente de este trascendental problema, y ha procurado ante todo que las modificaciones que se permite introducir al proyecto de Ley procedente del Senado tiendan a desenvolverse con los propios recursos con que viene contando el Fondo de Jubilaciones y Pensiones, sin perjuicio de seguir investigando la posibilidad de crear una nueva fuente de ingresos que ponga el retiro de los funcionarios y empleados civiles a cubierto de futuras crisis.

Las líneas generales sobre que versan las modificaciones que propongo al Proyecto de Ley del Senado son las que paso a enunciar.

1.—Se eleva la edad para obtener la jubilación, pero se hace gracia de los empleados que cuenten ya más de diez años de servicio, los cuales tendrán derecho a jubilarse con arreglo a la edad que señala la ley actualmente vigente.

2.—Un tercer caso de jubilación voluntaria se establece, fijando treinta o más años para obtenerla, precepto existente en la generalidad de los retiros y que es una recompensa al mérito extraordinario de un servicio tan dilatado.

3.—Se priva de los beneficios de esta Ley, a los efectos de la jubilación forzosa, a los que ingresen en el servicio después de cumplidos cincuenta y cinco años de edad, y en todo caso a los que no demuestren al ingresar estar en perfecto estado de salud.

4.—Se regula la cuantía de la jubilación o pensión fijando el tres por ciento sobre la totalidad de los sueldos devengados.

5.—No se toman en cuenta en esta Ley, las sumas percibidas en otros departamentos que tienen su propia ley de retiro, desde la promulgación de las mismas.

6.—Se autoriza el descuento sobre los sueldos de los empleados hasta el cinco por ciento, cuando los fondos del retiro sean insuficientes.

7.—Como consecuencia de la nueva base para regular las pensiones se dispone el reajuste de las concedidas.

8.—Se fija el máximo absoluto para las pensiones con cargo a este Fondo que no puede exceder de doscientos pesos mensuales.

9.—Para solventar el déficit actual del Fondo de Jubilaciones y Pensiones se establece un impuesto transitorio gradual y progresivo, sobre las pensiones concedidas y que se concedan.

10.—Se estimula la permanencia del empleado en el servicio activo eximiendo del impuesto que grava las pensiones a los que se jubilen después de treinta años de servicio.

11.—Los jubilados forzosamente, si no han prestado más de diez años de servicio y cumplido cincuenta años de edad, están obligados a justificar cada dos años que la causa de incapacidad que motivó la jubilación, subsiste.

12.—Se establece un descuento sobre la pensión cuando pasa a ser disfrutada por los herederos del funcionario o empleado.

13.—Los hijos naturales reconocidos se equiparan a los hijos legítimos en la cuantía de la pensión que les corresponda.

14.—Se fija la mayoría de edad, para la extinción de las pensiones que disfruten los hijos de ambos sexos del funcionario o empleado, salvo el caso de incapacidad de dichos hijos.

15.—La diferencia de sueldo correspondiente al primer mes del funcionario o empleado que ascienda, se entenderá cedida a favor del Fondo de Jubilaciones y Pensiones, así como el importe del primer mes de sueldo del funcionario o empleado que ingrese en el servicio, distribuído en las primeras doce mensualidades.

Tales son a grandes rasgos las reformas que se permite introducir al Proyecto del Senado, en las que como podrá observarse se tiende principalmente a fijar con mayor justicia y equidad la ascendencia de las jubilaciones y pensiones, satisfaciéndose éstas con los recursos actuales del Fondo de Jubilaciones y Retiro, esto es, sin crear nuevas fuentes de ingresos con destino a dicho Fondo.

**EL PATRONATO DE OBREROS SIN TRABAJO Y PENSION A LA VEJEZ DESAMPARADA**

Ayer mismo pasó al Senado para ser discutido el proyecto del doctor Carmelo Urquiaga—ya aprobado,—creando el Patronato de Obreros sin Trabajo y Pensión a la Vejez Desvalida.

Esta ley que fué votada por unanimidad, y puestos de pie los señores representantes, que felicitaron calurosamente al doctor Urquiaga por su feliz iniciativa que establece con carácter oficial el Patronato de Obreros sin Trabajo y Pensión a la Vejez Desamparada, por medio de un Tribunal Provincial constituído en la forma que se establece en esta Ley, con las facultades y atribuciones que en la reglamentación adecuada especifique y cuyas resoluciones serán firmes, si en el término de diez días, siguientes a la notificación de la misma no se presentan recursos de apelación ante la Sala de lo Civil del Tribunal Supremo de Justicia.

Los obreros que quieran acogerse a los beneficios de esta Ley, constituirán su Gremio en la forma que previamente se establezca en el Reglamento Social debidamente aprobado según las exigencias de la Ley de Asociaciones. Se entenderán con derecho a constituir gremios, todos los obreros que trabajen en cualquier orden de actividad manual, intelectual, profesional, etc., que reciban emolumentos o sueldos, jornales o participación en empresas; patrones o contratistas, particulares o del Estado, la Provincia o el Municipio.

Del total de los fondos disponibles se hará por el Tesoro de la República, dos cuentas, una para el pago de dietas a obreros sin trabajo y otra para el pago de pensión a la vejez y el total de cada una de estas partidas será dividida por partes iguales a la disposición de los Patronatos Provinciales, pudiéndose hacer las debidas transferencias de Fondos de uno a otro Patronato en la forma que previamente se determine en el Reglamento de la Ley.

Para el funcionamiento del Patronato se establece un impuesto de diez pesos a las cartas de ciudadanía. Cada obrero deberá contribuir con el dos por ciento diario de su jornal si obtiene trabajo por medio del Patronato.

**COMERCIANTE ARROLLADO**

Antonio Guillermo Duque Díaz, del comercio y vecino de Cristo número 16, se produjo lesiones de carácter menos grave al caerse del omnibus 41716 de la empresa Santa Cruz, en los momentos que pasaba por encima de una excavación que existe en la esquina de México y Castillo, siendo Ernesto Caraballo el chofer que lo conducía.

## LO QUE CONTIENE DE INTERESANTE LA GACETA OFICIAL

Mensaje del señor Presidente de la República declinando el homenaje que quería tributarle el Congreso, alzando una estatua del general Machado en el Capitolio.

—Ley de la República creando una medalla especial para premiar los servicios que a la Patria cubana prestara el señor Federico Hernández Carvajal.

—Concediendo la dispensa de los edictos, para que pueda efectuarse sin dilación el matrimonio de la señorita Rafaela Juana Morejón y Rodríguez y el señor José Matilde Fernández Leiva.

—Conceder la dispensa del año que debiera transcurrir desde la disolución del anterior vínculo civil al señor Enrique de Meer y de la Puerta, para que pueda contraer matrimonio con la señorita Georgina Faustina Sevilla y Faura.

—Autorizando al Secretario de Justicia para que gradualmente vaya suministrando por las secciones que corresponda los nuevos libros impresos a los Registros de la Propiedad.

—Nombrar Juez Municipal primer suplente de Nueva Paz, al señor Matías F. Márquez y Salgado.

—Conceder una pensión de $202.50 a la señora María Eugenia Ramona Rita Rodríguez y Peláez, madre de la señorita F. Fernández Rodríguez, que falleció siendo escribiente de la Audiencia de Santa Clara.

—Nombrar en el cargo de Juez de Primera Instancia e Instrucción de Florida, Camagüey, al doctor Mario F. Vázquez.

—Autorizar al Secretario de Obras Públicas para llevar a cabo la realización de los estudios y confección del proyecto de la construcción de los palacios de Justicia, del Instituto Americano de Derecho Internacional, Biblioteca Nacional, Teatro Nacional y Coliseum de la Habana, apropiando al efecto 25 mil pesos del Fondo Especial de Obras Públicas.

—Ascender al señor Eduardo Monteliu a 300 pesos de sueldo; al señor Manuel González Quevedo a 200 pesos; al señor Juan Castaños Chenard a 200 pesos y nombrar al señor Bernardo Guerrero, Ingeniero en comisión del Negociado de Mejoras en Ríos y Puertos.

—La Audiencia de la Habana disuelve el vínculo civil que existía entre el señor Alfredo Martins y la señora Clotilde del Oso Rodríguez, y los que unían a la señora Victoriana María Leal y Fernández y el señor Juan Francisco Pérez Medina.

# Exámenes en la Escuela Normal

### Hoy se celebra un ejercicio de incorporación. Examen de Grado

### INFORME DE P. DEL RIO

### Nombramientos, traslados y permutas dictados ayer

El próximo día 22, a las ocho de la mañana, comenzarán los exámenes de grado en la Escuela Norma de Maestras de la Habana.

Los tribunales estarán constituidos en la forma siguiente:

TRIBUNAL No. 1.

Presidenta:— Dra. Isolina de Velasco de Millás.

Vocales:— Dra. Ana Luisa López Lay; Dra. Guillermina Portela; Dra. Estrella Grande de Fernández Cabrera; Srta. Rosa de la Torre.

TRIBUNAL No. 2.

Presidenta:— Dra. Esther Fernández de Beltrán.

Vocales:— Dra. Aida Osuna; Dra. Julia Martínez; Sra. Julia Crespo de Aguado; Sra. Elodia Caso.

Hoy a las ocho de la mañana comenzarán los ejercicios para incorporación de título. Actuará el tribunal número 1.

**CITACION**

El señor Presidente de la Junta de Educación ha citado a todos los alumnos que desde el 1922 hasta la fecha han obtenido el premio El Gaitero, a fin de que se personen en las oficinas del Inspector del Distrito, en la Junta de Educación, antes del día 24 del actual, de 10 a 12.

**INFORME**

El señor Superintendente Provincial de Escuelas de Pinar del Río ha dirigido un telegrama al señor Secretario de Instrucción Pública, informándole el resultado satisfactorio obtenido en las exposiciones escolares.

**TRASLADOS**

El señor Secretario ha aprobado los siguientes traslados de maestras:

Rita Suárez Velázquez, de la escuela núm. 58, de Las Guásimas, para la escuela núm. 83 de Tacámara, Holguín. José Espinosa Céspedes, del aula núm. 3, de la escuela número 5 Pueblo Nuevo, para el aula número 5 de la escuela número 3 de Baire, Jiguaní. Edelmira Matutes, de la escuela número 1, del Grupo D. del Escalafón de Maestro de ese Distrito para la escuela número 22, situada en Sabana de Duaba, Baracoa. Matilde Castellanos de Cabrera, del aula única, de la escuela número 24 de Comecaráz, para el aula única de la escuela número 15 de Mijehueco, Jiguaní. Adela Renyifo, del aula única de la escuela rural número 19 (El Macio), para el aula única de la escuela rural número 11 (Ma Quivora), Cobre. Srta. Sol Juárez Fernández, del aula única de la escuela número 61 en Caonao, para el aula 4a. de la escuela número 6 en esta ciudad, Camagüey, Graciella Díaz Vilató, del aula 2a. de la escuela número 26 en Hatuey, para el aula 2a. de la escuela número 2 en esta ciudad, Camagüey. Carmen Bustillo, del aula U, escuela número 18 para el aula U, escuela número 39 de la Josefina, El Cobre. Pilar Narbona Lotti, de la esuela mixta número 106 de El Martillo, para el aula única de la escuela número 89 de La Breñosa, Holguín Sr. Alcide I. Poveda Sánchez de la escuela número 62 de Melone para el aula U. de la escuela número 18 de Ujas, Holguín. Gloria Rodríguez Guibert, del aula única de la escuela rural número 21, (Ma Custodia), para el aula única rural de la escuela número 24 (Resolución) El Cobre. Amada Casado Fagundo, de la escuela número 15 de la finca La Entrada, para la escuela número 16 de la finca Barreto, Manguito. Esperanza Carballosa, de la escuela de La Lucha en ese Distrito para la que lleva el número 23, que está situada en La Juba, Banes. Alicia Betancourt García, del barrio General Machado (antes Rancho Boyero), para la escuela número 13 del aula única rural mirta, del barrio de Aguada del Cura, Santiago de las Vegas. María Manuela Martínez y Rodríguez, del aula única escuela número 25, que desempeña en la finca Semillero, para el aula única de la escuela número 13 de la finca Dahetz, Colón. Juana M. Márquez Valdés, del aula única, escuela número 8, para el aula única de la escuela número 9, Melena del Sur. Carmelina Suárez Ramos, del aula 2 de la escuela número 5 del poblado de Guareiras, para el aula 2, de la escuela número 2, Colón. América Quintana, del aula única de la escuela número 9 de El Bonete, para el aula número 2, de la escuela número 7 de El Aceite, El Caney. María Isabel Herrera, del aula única de la escuela número 9, para desempeñar el aula única de la escuela única, de la escuela número 7, para el aula única de la escuela número 14, Florida. Ana Hernández de /. de la escuela del Ramón de las Yaguas, para la número 13 de Alto de Cujabo, El Caney. Elvira Paris de Echevarría, de la escuela 27, de la Pimienta, para la escuela número 38 de Fraternidad. El Caney. Concepción Buch, de la escuela número 13 de Alto de Cubajo para la nueva creación en San Fernando de Barajagua, El Caney. Ana Menéndez Miranda, de la escuela número 9, para la número 1 de ese Distrito, Consolación del Norte. Blanca Sisto Ganganelli, de la escuela número 15, para la No. 25 de ese Distrito, Consolación del Norte. María Alvarez Blanco, de la escuela número 19, para la número 3 de ese Distrito, Consolación del Norte. Alicia Quiñones y Benemelis, del aula 2, de la escuela número 38 de Limpio de Cañadón; al aula única de la escuela número 38 de Jagueyes, Banes. Olga Cruz Proenza, del aula única de la escuela número 25, de Cañada Honda, al aula única de la escuela número 20, de Mulas, Banes. Sr. Pedro Jiménez Pérez que ejerce en el aula 1 de la escuela número 15, en el poblado de Buenavista, para el aula 1 y dirección de la escuela número 1 de esa cabecera, Remedios. Dolores Ortiz Rosell, del aula número 2, de la escuela número 4, para el aula número 3 de la escuela número 5 de Pueblo Nuevo, Jiguaní. Juan M. Asensio Chacón, del aula única, de la escuela número 15 de Mijehueco, para el aula única de la escuela número 9, de los Negros, Jiguaní. Virgilia González Valdés, de la escuela número 6, situada en Chorrerón, para el aula 2 de la escuela número 2, en la cabecera, Vueltas. Pedro Quintero Navarrete, del aula única número 19 en San José de Yeras, para el aula 1 de varones y dirección de la escuela número 15 en Buenavista, Remedios. Blanca González, de la escuela número 19 aula número 20, Vueltas. Aurelia González Valdés, de la escuela número 20 en la finca Antolina, barrio de Aguada de Moya, para la escuela número 6, en Chorrerón, Vueltas. Emilia Goenaga Díaz, de la escuela número 25, para la número 19, de ese Distrito, Consolación del Norte.

**PERMUTAS**

También se han aprobado las siguientes permutas:

Srtas. María de los Angeles Mora, de la escuela número 67 de la Escondida y la señorita María Suárez Ochoa, de la escuela número 46, de Macagua, Holguín. Sras. Alejandrina Marquez, y Serafina Carbonell, del aula única número 2 y del aula número 2 escuela número 1 de ese Distrito, El Cobre. Sras. Nieves Valdés Pintado y Amada Díaz Sotolongo de la escuela número 8 y 11 aulas 0 y 3 Pinar del Río.

**NOMBRAMIENTOS**

Se han aprobado los siguientes nombramientos:

Sra. Ramona Ortiz para desempeñar con tal carácter el aula 4, de la escuela número 81, Habana. Elisa Díaz, Directora de la escuela número 1, para ocupar la dirección con aula del nuevo Centro Escolar número 1 en esa Cabecera, Isla de Pinos, señorita Carolina de las Mercedes Herrera León, para desempeñar el aula única de la escuela número 18, en la finca Pita del Marqués; Santiago de las Vegas.

Ratificación:

Sra. Clementina Ramirez Díaz, maestra del aula 5, de la escuela número 17, Rodas.

Licencia de maternidad:

Concepción Cepero Miró, 30 días. Jaruco.

# El Ex-Diputado Azzati Falleci

### Su muerte fué debida a un viejo cáncer en la garga

### VALENCIA MUY APENADA

### El periódico "El Pueblo" que dirigía, sufre gran pérd

VALENCIA, junio 20. (AP) fallecido hoy en esta ciudad, a secuencia del cáncer en la garg que padecía desde hace tiemp que se agravó en las últimas manas, el exdiputado republi Don Félix Azzati, que militó en filas del blasquismo en los días que el partido republicano para adquirir popularidad en España.

A las 9:30 de la mañana de los médicos que asistían al Azzati publicaron un boletín mando que había entrado en pe do preagónico y que desespera de salvarle.

**VALENCIA PROFUNDAMENTE APENADA POR LA MUERTE DE AZZATI**

VALENCIA, junio 20. AP. He hablado con Sigfrido Blasco, hijo Vicente Blasco Ibáñez, quien manifestó el enorme sentimiento ha causado en Valencia la muerte de Félix Azzati, que era uno de mejores amigos que quedaban gran novelista valenciano, por que había librado grandes campañas de el periódico "El Pueblo", que rigió el propio Blasco Ibáñez en memorables para Valencia, cuando más encarnizada era la lucha en los dos bandos en que se habían vidido los republicanos valencianos.

El señor Azzati llevaba enfermo la garganta mucho tiempo. Ha perdido la voz y se despauperiza por momentos. El señor Blasco dijo que la agonía fué extremadamente larga.

El periódico "El Pueblo", que regía Azzati, sufre una gran pérdida con su muerte, lo mismo el partido republicano español.

## CREACION DEL CASINO PARA CABOS Y SARGENTOS

### Para cabos y sargentos en ciudades en que haya guarnición

MADRID, junio 20. (AP) De hace algún tiempo es preocupación del Gobierno la de crear casinos para cabos y sargentos en las ciudades donde hay guarniciones, a fin de que las clases tengan los mismos entretenimientos que los oficiales en sus círculos, promoviendo de esta manera el intercambio de ideas entre dichos elementos par que dándoles agradables esparcimientos.

Hoy visitó el Rey Alfonso el Casino de Clases de Madrid, en compañía del general Primo de Rivera, el ministro del Ejército y los generales con mando en la plaza, recorriendo la Exposición que allí se ha instalado compuesta en su mayor parte de obras realizadas por cabos y sargentos de la guarnición, algunos artísticos y otros industriales.

MADRID, Junio 20. (AP).— el próximo consejo de ministros estudiará un proyecto de comunicaciones marítimas, en el cual se atienda más que a crear nuevas líneas, a mejorar las existentes, sobre todo la de Buenos Aires, que se piensa dotar de buques tan buenos o mejores que los que tienen destinados otros países a esa ruta.

El proyecto recoge las experiencias de los anteriores y reorganiza los servicios del Pacífico y de Filipinas atendiendo a las exigencias del tráfico. Establece primas por paso y tonelaje.

## EL CENTENARIO DE LOPE DE VEGA

### La Real Academia Española está preparando la celebración

MADRID, junio 20 (AP) Los miembros de la Real Academia Española están preparando la celebración del centenario de Lope de Vega para el año 1935, teniendo el propósito de publicar antes de esa fecha un Epistolario completo, que prepara el Académico González Amezua, el cual contiene la mayoría de las cartas que escribió Lope de Vega, alguna de las cuales se hallan en el Muse Británico y en la Biblioteca Nacional de Madrid.

Afírmase que la publicación de este epistolario aclarará muchos puntos de la historia del Fénix de los Ingenios.

## SE MARCHA EL MINISTRO DEL BRASIL EN MADRID

MADRID, junio 21. AP. Hoy se despidió del general Primo de Rivera el ministro del Brasil, quien embarcará con dirección a Río Janeiro a fin de disfrutar de una licencia que le ha concedido su Gobierno.

**ARROLLADO**

Armando Despaigne Gómez, dueño y vecino del tren de bicicleta situado en Compostela y Luz, fué asistido en el primer Centro de Socorro de lesiones de carácter leve que se produjo al arrollarlo el auto del Departamento de Comunicaciones que conducía Armando Franco Valdés, vecino de Príncipe 27.

## NUEVAS LEYES PARA ESPAÑA

### No se darán a conocer en la próxima sesión de la Asamblea

MADRID, Junio 20. —(AP.)— Se tiene entendido que las nuevas leyes constitucionales preparadas por la Sección Especial de la Asamblea Nacional no se darán a conocer en la próxima sesión de la Asamblea convocada para fines del presente mes. El Gobierno tiene el propósito de estudiar dichas medidas durante el vtrano, al objeto de que respondan a las intenciones del general Primo de Rivera de dotar al país de una legislación política que llene sus necesidades. Probablemente se dará cuenta de dichas leyes a la Asamblea en la sesión de Octubre.

**SE REUNIRA LA ASAMBLEA NACIONAL EL PRIMERO DE JULIO**

MADRID, junio 20. AP.—Los plenos de la Asamblea Nacional, que debían comenzar el lunes próximo, se han aplazado hasta el día primero de julio, pues es propósito del gobierno repartir entre los asambleistas copia de los proyectos de leyes sobre la reforma agraria y arrendamientos rústicos y darles tiempo para que los estudien antes de someterlos a discusión.

CADIZ, junio 20. (AP) Ha llegado a este puerto una división de la escuadra italiana, formada por ocho torpederos y un buque explorador, al mando del Almirante Giuseppe Cantu. Las autoridades han organizado festejos en honor a los marinos italianos, que permanecerán en Cádiz seis días.

## CONDECORACION A PRIMO DE RIVERA

### El Cordón de la Orden del Libertador, de Venezuela

MADRID, junio 20. AP.—El próximo día 26 de este mes, el ministro de Venezuela entregará solemnemente al general Primo de Rivera el Cordón de la Orden del Libertador, asistiendo a la ceremonia los demás diplomáticos de América.

El marqués de Estella ha declarado al corresponsal de la Asociated Press que será una de las más preciadas condecoraciones extranjeras que reciba, agregando que con motivo de la celebración del Consejo de la Liga de las Naciones en Madrid ha sido objeto de numerosas grandes cruces entre ellas la de San Olav de Noruega.

MADRID, junio 20. (AP) La repoblación forestal de España está bastante adelantada. En El Escorial han comenzado las nuevas plantaciones embelleciendo los montes que rodean al monasterio.

Con el fin de testimoniar al general Primo de Rivera su agradecimiento, visitó hoy al jefe del Gobierno una comisión de ingenieros de Montes, en representación de todos los de España, entregándole una placa de plata con la que conmemoran la creación de la Dirección General de Montes debida a la iniciativa del Marqués de Estella como comienzo del plan de repoblación.

## SNOOK CONFESO EL ASESINATO

### Mató a la estudiante de medicina Theora K. Hix

COLUMBUS, Estado de Ohio, junio 21. (Viernes) (AP) El fiscal John J. Chester confirmó poco después de la medianoche el hecho de que el Dr. James H. Snook, de 49 años, profesor destituído de la Universidad de Ohio, había confesado el asesinato de la estudiante de medicina Theora K. Hix, de 25 años.

La declaración del fiscal confirma los detalles de la confesión ya publicados por los periódicos, y según los cuales Snook asestó un tremendo martillazo a Theora, estando ambos en el automóvil de él, la noche del 13 de junio, degollándola después con una cuchilla, para "aliviarla de sufrimientos".

Aunque la confesión fué hecha esta tarde, Chester no la anunció hasta por la noche. Snook, quien era profesor de la Escuela de Veterinaria de Ohio, firmó su confesión, después de hacerla por escrito. Según sus palabras, ambos tuvieron una violentísima discusión, en la que ella, como otras veces, pretendió imponerle su voluntad, no permitiéndole ir al campo con su esposa e hijo, al fin de la semana. La muchacha tenía a menudo un revólver, y Snook, temiendo que le tirase con el arma, le asestó el martillazo, "para atontarla".

Snook, según el fiscal, está dispuesto a aceptar inmediatamente todas las consecuencias, que significan, dada su confesión, la muerte en la silla eléctrica.

## DE LA SOCIEDAD DE EXPLOSIVOS

### Los beneficios obtenidos en el año son de 19 millones de ptas.

BILBAO, Junio 20. —(AP.) — Ha celebrado Junta General la Sociedad de Explosivos a la que asistieron 162 accionistas representando 210,090 acciones. La Memoria que se leyó dice que los beneficios del año se elevan a 19.000,000 de pesetas, deducidas 500,000 pesetas destinadas a aumentar el fondo de previsión. Las utilidades en el año pasado han sido mucho mayores que en los anteriores, correspondiendo 27.50 pesetas por acción.

## EN HOMENAJE A UN FUNCIONARIO

### Durante 35 años consecutivos no faltó un día a la oficina

VALENCIA, Junio 20. —(AP.) — La Diputación provincial valenciana ha jubilado a don José Navarro, que durante treinta y cinco años consecutivos prestó servicios a la corporación, sin haber dejado de asistir un sólo día a las oficinas. La Diputación ha celebrado un acto público en honor del señor Navarro y proyecta concederle un importante premio por su laboriosidad y constancia.

## LA PRODUCCION DE CIGARRILLOS

### 11,169 millones de cigarrillos hechos en mayo en los E. U.

WASHINGTON, Junio 20. (AP.)— En mayo último se estableció un nuevo record para la fabricación de cigarrillos en los Estados Unidos, probándolo que se pagó al Gobierno Federal impuestos correspondientes a 11.169 millones de cigarrillos o sea un aumento de dos mil doscientos millones sobre la producción de abril.

En lo que va del año fiscal próximo a terminar, el Gobierno Federal ha percibido por los impuestos de cigarrillos $309.500.000.

## LA MONARQUIA, MUY CONSOLIDADA

### Lo prueba la suscripción para el monumento a la Reina Madre

MADRID, junio 20. A.P. Comentando el éxito que ha obtenido la suscripción para el monumento a la Reina doña María Cristina, fallecida recientemente, dice hoy El Debate:

"Esto prueba la exaltación de los sentimientos monárquicos españoles, los cuales están cada día más robustecidos en la conciencia nacional, siendo un verdadero patriotismo fomentar en el pueblo el amor a las tradiciones monárquicas, sobre todo hoy, cuando puede decirse que está más consolidada que nunca la monarquía española, como lo prueban las manifestaciones vivísimas de adhesión que han recibido los reyes en los actos de Barcelona y Sevilla.

## EN MADRID SE CELEBRO UNA GRAN CHARLOTADA

MADRID, junio 20. AP.—Hoy se celebró en la Plaza de Toros de esta capital, una charlotada en la que tomaron parte Llapisera, los charros mexicanos y los hermanos Becerril, siendo aplaudidos.

Al lancear el primer novillo, el mexicano San José fué cogido aparatosamente, sufriendo una herida profunda en el muslo izquierdo.

## ALTAMIRA IRA A LOS E. UNIDOS

### Irá con Yanguas, el marqués de Alhucemas, Prida, Sela y Frías

MADRID, Junio 20. (AP). — El catedrático Rafael Altamira ha declarado que se propone ir en el mes de Octubre a los Estados Unidos, en compañía del Presidente de la Asamblea Nacional, D. José Yanguas, del expresidente del Consejo de Ministros, marqués de Alhucemas y de los catedráticos Fernández Prida, Aniceto Sela y Frías.

Participarán en Washington en la fiesta que preparan los españoles con ocasión del Día de la Raza.

## INAUGURACION OFICIAL DEL PALACIO DE LAS MISIONES

### El infante D. Fernando irá a Barcelona en nombre del Rey

BARCELONA, Junio 20. (AP). — El Gobernador Civil, general Milans del Bosch, ha recibido un telegrama en el cual se le informa que el 29 de este mes llegará a Barcelona el Infante Don Fernando, que representará al Rey Alfonso en la inauguración oficial del Palacio de las Misiones de la Exposición Universal.

El Cónsul general de Alemania visitó hoy al Alcalde, barón de Viver, para darle las gracias por las atenciones que tuvo con el doctor Gustav Stresemann, ministro de Estado alemán, durante su estancia en la ciudad.

**POR UN PESO**

Máximo Carbajo Aguado, vecino de Paula número 39, hizo entrega a la policía de un peso que se encontró en la esquina de Lazcano y República que le reclamó como de su propiedad el chofer Máximo Peña Leiva extremo que no le constaba fuera cierto.

## DOCUMENTOS PARA PRIMO DE RIVERA

### De su pariente Sobremonte que fué Virrey argentino

MADRID, junio 20. AP. El prestigioso argentino, don Antonio Relbero, hizo entrega hoy al general Primo de Rivera de varios documentos relativos a la familia de Sobremonte, emparentada con el jefe del gobierno español, uno de cuyos ascendientes fué Virrey de la Argentina.

El marqués de Estella agradeció sobremanera la atención.

## EL DR. DUELMO VENDRA A CUBA

### Pensionado para escribir una historia de literatura cubana

MADRID, junio 20. (AP) El señor Ramón Duelmo Alonso, de la Facultad de Letras de Madrid, ha sido pensionado por la Universidad Central para que se traslade a Cuba con el fin de escribir una historia de la Literatura Cubana. Es propósito de la Universidad enviar pensionados a Suramérica a investigar las literaturas y otros ramos del saber de los países hermanos, como ha hecho hasta la fecha enviándolos a países europeos.

M.E.C.D. 2016