SECCION 1ª

El DIARIO DE LA MARINA es el periódico más antiguo de Cuba. Fué fundado en el año mil ochocientos treinta y dos. Servicios especiales de España.

DIARIO DE LA MARINA

Miembro de The Associated Press. Esta queda autorizada para usar nuestros servicios y noticias de información. Hilo directo con New York.

SECCION 1ª

AÑO XCVII.—NUM. 167 Acogido a la franquicia postal LA HABANA, LUNES, 17 DE JUNIO DE 1929.—SANTOS ISAURO Y RAINERIO Tiempo para hoy: LLUVIOSO. EJEMPLAR.—5 CENTAVOS

MACDONALD Y DAWES CONFERENCIARON RESPECTO AL DESARME EN ESCOCIA

Trataron del nuevo movimiento para la solución del problema del desarme naval, pues la negociación empezará el martes

DISGUSTO POR EL COMUNICADO DE MACDONALD

El Embajador americano Dawes y MacDonald plantaron ayer un abeto a fin de conmemorar así su primera conferencia

FORRES, Escocia, junio 16. AP. En las montañas escocesas, lejos de los senderos de la diplomacia, el primer ministro Ramsay MacDonald y el nuevo Embajado de los Estados Unidos, Charles G. Dawes, almorzaron hoy, iniciando un nuevo movimiento para la solución del problema del desarme naval.

Las negociaciones formales de esta cuestión, que desde hace algún tiempo venían ensombreciendo las relaciones entre los dos países de habla inglesa, comenzarán el martes de la semana próxima, con los discursos que pronunciaron simultáneamente el primer ministro y el Embajador.

Estos discursos, el del general Dawes en el banquete de los peregrinos, que se celebrará en Londres, y el de Mr. MacDonald en su residencia de Lossiemouth, cerca de Forres, tratarán del problema con toda la franqueza que requiere, y constituyen ya una esperanza de que al fin se logrará algo positivo para la paz del mundo.

En una nota facilitada por Mac Donald, con el asentimiento de Dawes, se hace constar que ambos esperan la cooperación de las demás naciones navales en estas negociaciones. Algunos interpretan esta nota como desafío a las demás potencias a fin de que se sumen a las nuevas gestiones a favor del desarme, y otros creen que solo aspira a decir que todas las naciones que deseen sumarse a la conferencia serán bien recibidas por la Gran Bretaña y los Estados Unidos, que no desean hacer del desarme un asunto exclusivo.

MacDonald dijo también, después de la conferencia, que durante ella no se había tratado de su proyectada visita a los Estados Unidos.

CAUSA ALGUN DISGUSTO EL COMUNICADO DE MACDONALD

LONDRES, junio 16. AP. HA causado sorpresa, mezclada con cierto disgusto, el texto del comunicado que se publicó hoy en Forres, Escocia, indicando que tanto el primer ministro MacDonald como el nuevo Embajador de los Estados Unidos, Charles G. Dawes, esperan que las demás potencias navales cooperen en las negociaciones para el desarme naval.

Todas las predicciones que se habían hecho acerca de la entrevista entre MacDonald y el general Dawes se basaban en la idea de que en ella se trataría de la celebración de una conferencia tripartita entre los Estados Unidos, la Gran Bretaña y Canadá, y aunque ha producido buena impresión la cordialidad que, según la nota, dominó en la conversación, los círculos políticos creen que será más difícil llegar a un acuerdo sobre el desarme en una conferencia general que en una bilateral como suponían proyectaba el primer ministro laborista.

En algunos círculos, especialmente los afectos al Gobierno, se dice que es posible que las negociaciones se continúen entre la Gran Bretaña y los Estados Unidos y que después que ambos países lleguen a conclusiones definitivas someterán la solución a las demás potencias navales.

PLANTAN UN ABETO PARA CONMEMORAR LA ENTREVISTA

FORRES, Escocia, junio 16. AP. El Embajador Charles G. Dawes y el primer ministro Mac Donald, plantaron hoy un abeto joven en los terrenos de Logie House, donde celebraron esta tarde su histórica entrevista, con el fin de conmemorar la ocasión de su primera conferencia y el subsecuente anuncio de que comenzarán las negociaciones para el desarme naval. Después de terminada la tarea de plantar el arbolito, Mr. Mac Donald dijo: "Espero que crecerá bien".

Falleció Ayer el Gral. Booth

Este general fué comandante el Ejército de Salvación

ERA GENTIL-HOMBRE

Le dió ese honor el Rey, poco después de haber sido destituído

HADLEY WOOD, Inglaterra, junio 16. (AP) El General William Bramwell Rooth, excomandante del Ejército de Salvación, falleció hoy poco después de las nueve de la noche en esta ciudad, a consecuencia de una recaída en la enfermedad que le tenía recluído en el lecho. Su esposa y demás familiares, con la excepción de su hija Mary, que ha tomado una parte activa en los trabajos del Ejército y apoyó a su padre en la lucha que se sostuvo hace pocos meses por el control de la organización, se encontraban junto al general cuando expiró.

El final de la larga enfermedad que comenzó el Otoño pasado, ocurrió de una manera repentina, constituyendo una sorpresa para todos, aun para los que conocían la gravedad de su estado. El doctor Milne, que había estado asistiendo al general, le encontró anoche exactamente en la misma situación en que lo había visto durante las últimas semanas, y la enfermedad no presentaba síntomas de gravedad inminente.

El doctor John Weir le visitó esta mañana y notó que se había agravado el mal, por lo que citó al Dr. Milne para celebrar una consulta; y aunque ambos convinieron en que el paciente se hallaba grave, no sospechaban que la muerte estuviera tan cerca.

Cuando él llegó junto al lecho del General, poco después de las nueve el General ya había muerto. Durante todo el día el General conservó el conocimiento, siéndole posible reconocer a su esposa, a sus hijas Dora y Olive, y a otras personas próximas. Solamente poco antes de la muerte perdió el sentido, y así dejó de existir.

Cuando el caudillo veterano del Ejército de Salvación celebró su último natalicio, se dijo que estaba en vías de restablecimiento de la larga enfermedad que empezó a sufrir en abril de 1928. En noviembre se creyó que el General moría.

Después de haber sido destituido el General Booth de la comandancia del Ejército de Salvación, el Rey Jorge, también restableciéndose de peligrosa enfermedad, le hizo gentilhombre.

HOMENAJE DEL GEN. HIGGINS

LONDRES, junio 16. (AP).— El General Edward J. Higgins, sucesor del General William Bramwell Booth en la jefatura del Ejército de Salvación, rindió esta noche un homenaje respetuoso al caudillo caído. Dijo:

—El General Booth fué un grande hombre. Su nombre siempre estará ligado al de sus padres en la historia del Ejército. Sus 16 años de comandancia comprenden el período de la Gran Guerra, pero su capacidad y su inteligencia permitieron que el ejército llegara a ser una unidad perfecta.

—Los progresos hechos por la organización mientras el General Boot fué su jefe, fueron mayores que los esperados por los más optimistas. Por eso el nombre del General estará escrito en oro en los anales del Ejército. Todos los miembros de este, a través del mundo, expresarán su gratitud por los servicios que prestó el General Booth.

TEMBLORES QUE DURAN DOS HORAS

Registrados en el sismógrafo de la Universidad de Washington

WASHINGTON, junio 16. (AP) El sismógrafo de la Universidad de Georgetown registró esta noche temblores de tierra que el director del establecimiento, Padre Tondorff estima que ocurrieron a 6.900 millas de Washington. Las ondulaciones sísmicas comenzaron a las seis y siete minutos, durando más de dos horas.

TAMBIEN EN BUFFALO

BUFFALO, (Estado de Nueva York), junio 16. (AP). — El sismógrafo de la estación de Canisius registró esta noche un violento terremoto. A las 7 y 9 fueron registrados los primeros temblores, y a las 7 y 56 se marcó el más fuerte de todos. Se calcula que el fenómeno ocurrió a ocho mil millas de Buffalo.

SNOOK REAFIRMA SU INOCENCIA

Se le acusa de la muerte de una estudiante de medicina

COLUMBUS, (Estado de Ohio), junio 16. (AP). — El doctor James Snook, Profesor de la Universidad de Ohio, detenido por sospechársele complicado en la muerte de Miss Theora K. Hix, estudiante de Medicina en aquella, fué llevado hoy por la policía al lugar donde se encontró el cadáver de la muchacha, y a la habitación en que Snook confiesa que estuvo hablando con ella. Pero al igual que antes, el profesor siguió negando rotundamente tener participación en el crimen.

Mañana habrá una conferencia importante de las autoridades, mientras los abogados de Snook preparan un habeas corpus para lograr la libertad de éste.

LA INDUSTRIA DEL LINO INGLESA

Enviará delegaciones para el estudio de mercados americanoss

LONDRES, Junio 16 (AP).— Como resultado de un discurso pronunciado por el Príncipe de Gales en el mes de febrero pasado, recomendando el mayor contacto entre las empresas manufactureras y los expertos de los mercados la industria del lino de Escocia e Irlanda ha decidido enviar delegaciones a los EE. UU. y Canada. Cerca de veinte de las fábricas más importantes han designado representaciones que visitarán en el próximo mes de Octubre las ciudades de Nueva York, Washington, Chicago, Filadelfia, Boston, Toronto y Montreal a fin de reunir informes acerca de las necesidades de aquellos mercados norteamericanos.

Los promotores dicen que quedaron muy impresionados por las sugestiones del Principe heredero

LOS SENADORES Y LOS ARANCELES

El Senado se ha dividido en dos grupos sobre el asunto

HOY EMPIEZA LA LUCHA

El senador Morris complicará todavía más la situación

WASHINGTON, junio 16 AP. Mañana comenzará una obstinada lucha entre los dos grupos en que se ha dividido el Senado en relación con los aranceles, o sea entre los que son partidarios de que la revisión solamente afecte a los productos agrícolas, y los que aspiran a que aquélla se haga extensiva a todas las partidas con vistas a la protección no solo de los intereses agrícolas sino de los industriales también.

La proposición que ha presentado el senador Borah tiene por objeto la revisión de los derechos arancelarios de centenares de productos, entre ellos gran número de artículos industriales.

El senador Watson, de Indiana, jefe de los republicanos de la Alta Cámara, que considera inevitable una completa revisión de la ley arancelaria, cree que de aprobarse la proposición de Borah no será posible declarar ningún receso veraniego.

El Presidente Hoover, como se recordará, recomendó al Congreso la revisión principalmente de los productos agrícolas, pero no cerró el camino a la revisión de los derechos que afectan a productos industriales de este país que están sufriendo una gran competencia por parte de similares del extranjero, desde que se puso en vigor la ley Fordney. Aunque no se conoce la opinión del Presidente Hoover acerca del plan de Borah, los observadores suponen que el jefe del ejecutivo prefiere que el estudio arancelario se haga sobre la base propuesta por Borah que en la forma en que lo hizo la Cámara de Representantes.

Con el fin de complicar aun más la situación, se anuncia que el senador Norris, republicano de Nebraska, se propone presentar mañana una proposición a la ley de aranceles incluyendo la cláusula de bonos a la exportación que fué suprimida del proyecto de ley de auxilios a la agricultura.

A pesar de la controversia, cuatro subcomités de la Comisión de Hacienda del Senado continuarán la información pública sobre las tarifas del algodón, productos químicos, agricultura y maderas, creyéndose que esta información demorará algo debido al deseo de varios miembros de la Comisión de Hacienda de participar en el debate de mañana.

RECOMENDACION DE J. CAILLAUX

Que Francia acepte los acuerdos sobre las deudas

REPRESALIAS ECONOMICAS

Una negativa echaría además, una mancha sobre Francia

PARIS, junio 1. (AP).— En un artículo publicado en el periódico "Capital", el ex-primer ministro y exministro de Hacienda oseph Caillaux, sostiene que Francia no puede por menos que ratificar los acuerdos sobre las deudas de la guerra.

En vista de que en los últimos tiempos se ha venido diciendo constantemente "No paguemos", Caillaux declara que una negativa a ratificar los acuerdos adoptados por Mellon y Berenguer, equivaldría a echar una mancha sobre el buen nombre de la República y la expondría a represalias económicas y a un aislamiento financiero en lo futuro.

En cuanto a la cláusula de garantía, el ex-ministro observa que será difícil que los Estados Unidos la concedan a Francia, después de haberla negado a la Gran Bretaña. Termina el artículo diciendo que acepta las cifras británicas según las cuales los Estados Unidos perdonaron el 51 por ciento de la deuda francesa y que Inglaterra había perdonado el 53 por ciento de la suma que Francia le adeuda.

LA SITUACION DEL AGUA EN CHINA

Millares de sedientos esperan para recibir su ración de agua

EL CASO ES GRAVISIMO

Así lo anunció el gobierno, que hace esfuerzos por remediarlo

HONG KONG, China, junio 16. (AP.) Millares de personas sedientas hicieron cola hoy en las estaciones que se instalaron en distintas partes de la ciudad para recibir su ración de agua, resistiendo los rayos abrazadores del sol, con el fin de poder llevar a sus hinchadas fauces un poco de líquido.

El Gobierno ha anunciado que la situación es alarmantemente grave, y por esta razón está haciendo toda clase de esfuerzos a fin de proveer a los habitantes de Hong Kong de la mayor cantidad de agua posible. Se piensa en convertir el dique seco de la armada en un depósito, a fin de que todos los buques se dediquen a llevar a él agua de otros puertos, la que se repartirá después por toda la población.

Las investigaciones que se practicaron hoy revelan que cinco de los seis depósitos de la isla están prácticamente vacíos. Calcula que existen almacenados unos 200 millones de galones de agua contra una existencia normal de 2,000 millones de galones. Kawloon, en la tierra firme se encuentra en una condición idéntica, con solo 90 millones de galones en vez de los 500 millones que necesita.

En los círculos oficiales se dice que durante el presente verano habrá "cierta cantidad para todo" pero explican que la situación más grave se registrará durante el invierno próximo a menos de que caigan grandes aguaceros antes de octubre que es cuando comienza el período de la sequía.

El Gobierno ha telegrafiado a Singapore y a Saigon preguntando las cantidades de agua de que disponen y trata de aumentar por todos los medios la importación de agua.

LA JORNADA AEREA DE TRES NIÑOS

Trán de N. Orleans a Washington para ver a su padre enfermo

NUEVA ORLEANS, junio 16. (AP). —A primera hora del lunes saldrán del aeródromo de Menefee los tres hijos del señor Francisco Escobar, opulento centro-americano que se encuentra gravemente enfermo en Washington. Aquellos, dos niños y una niña, llegaron hoy en el vapor Tela, procedentes de San Salvador, donde residen, y de donde partieron para llegar a tiempo a ver a su padre vivo.

PARA EL TRABAJO DE LAS MUJERES

Una reunión del Consejo de la Puerta Abierta, en Berlín

CAMPAÑA INTERNACIONAL

Tiene la finalidad de llegar a emancipar a la mujer obrera

BERLIN, junio 16. (AP) El Consejo de la Puerta Abierta celebró hoy aquí una reunión en la que es inició la campaña internacional para conseguir aquélla, o sea la política de iguales oportunidades para los dos sexos, con la finalidad de llegar a la emancipación de las mujeres obreras. Acordaron constituir inmediatamente un organismo especial, los representantes de Bélgica, Dinamarca, Finlandia, Egipto, Inglaterra, Grecia, Hungría, Alemania, Estados Unidos, Holanda, Noruega, Suecia y Suiza.

Se declaró que el objeto principal será conseguir para la mujer el derecho de trabajar, y que las leyes que se refieran a las condiciones de labor, horas de ésta, paga, etc., se basen en la naturaleza del trabajo, no en el sexo del obrero, así como lograr para la mujer, sin tener en cuenta si es casada o no y si tiene hijos, la atribución de si trabajará o no.

La delegada norte-americana Doris Stephens, del Partido Nacional de Electores de los Estados Unidos, presentó dos resoluciones que fueron aprobadas. Una pide la reorganización de la Oficina Internacional del Trabajo de la Liga de las Naciones, en forma más favorable a la mujer; y otra que el método de regulación industrial aplicable, a los dos sexos, y el cual fué incorporado a la convención de las ocho horas de Washington, en 1919, sea tenido en cuenta en todas las convenciones del porvenir.

Se aprobó una resolución presentada por Maud Williams, de Nueva York, pidiendo la revisión del convenio del trabajo nocturno, para que se aplique lo mismo a hombres que a mujeres.

El Aniversario de la Muerte del Generalísimo M. Gómez

Actos de ofrenda esta tarde a las cinco en el cementerio

Alocución del general Pedro E. Betancourt a sus compañeros

EL PUEBLO EN EL HOMENAJE

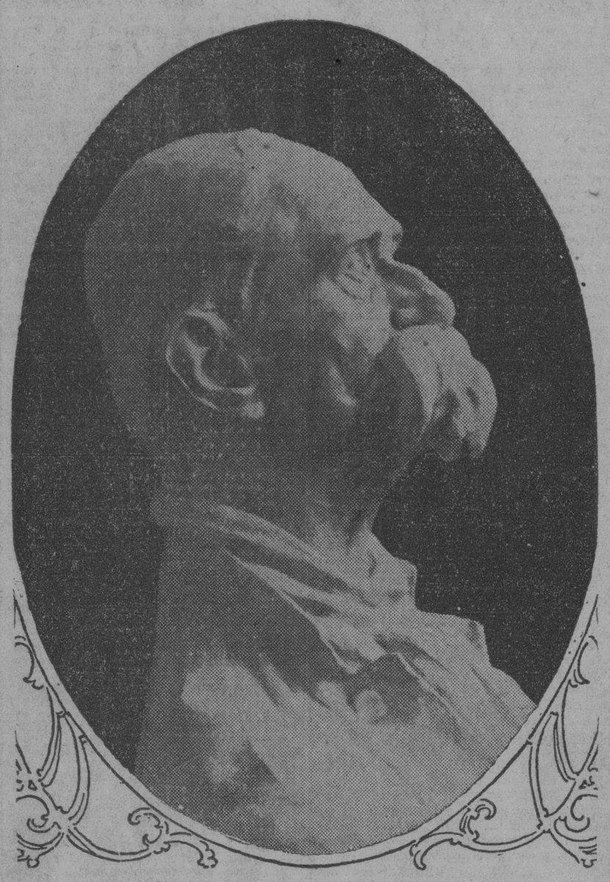

Esta tarde a las cinco, la institución patriótica Columna de Defensa Nacional, ofrecerá un homenaje de recuerdo y gratitud en el Cementerio de Colón, ante la tumba del Generalísimo Máximo Gómez Báez.

Este acto será amenizado por la Banda de Música de la Marina, y tomarán parte la señorita Florinda Clusan, Hilarión Cabrisas, García Galán y Eduardo Reyna Arrufat.

Con motivo de cumplirse hoy el aniversario de la muerte del Generalísimo Máximo Gómez, el general Betancourt ha dirigido al Consejo Nacional de Veteranos, que preside, la siguiente alocución:

"Compañeros:

Hoy lunes 17 se cumple el 24 aniversario del fallecimiento del que fué nuestro valiente y devotante querido Jefe en nuestra heroica Guerra Emancipadora.

El Consejo Nacional ofrecerá hoy a las 5 de la tarde una ofrenda floral al amado Jefe, en el panteón que guarda sus sagrados restos en la Necrópolis de Colón, como modesto recuerdo de cariño y veneración a nuestro inolvidable y supremo Jefe y para dicho lugar y hora convoco a todos mis compañeros, a los Emigrados Revolucionarios y demás sociedades patrióticas y en general a todos los habitantes de la ciudad.

Gloria y honor a nuestro venerado Jefe.

Mayor Gral. Pedro E. Betancourt.

Presidente del Consejo Nacional de Veteranos de la Independencia.

La Beatificación del Padre Claudio

CIUDAD VATICANA, junio 16. AP.—El Padre Claudio de la Colombiere, sacerdote jesuita, fundador de la devoción universal al Sagrado Corazón de Jesús, fué beatificado hoy en San Pedro. Esta es la tercera beatificación que se celebra este mes en la máxima basílica de la cristiandad.

El soberbio templo estaba muy adornado, especialmente en la nave en que está la imagen de San Ignacio de Loyola, fundador de la Compañía de Jesús, y los altares del Sagrado Corazón de Jesús y de la Beata Margarita de Alacoque.

Por la tarde el Papa Pío XI, al que acompañaban los cardenales en Roma, veneró al beatificado y después dió la bendición apostólica. Hoy por la noche San Pedro lucía una iluminación parcial, descubriéndose poco antes de la puesta del sol una estatua del Sagrado Corazón de Jesús, en la colina del Janículum, no lejos de la residencia de los jesuitas.

Temperaturas en Varias Ciudades

NUEVA YORK, Junio 16, AP. —Las temperaturas máximas en las principales ciudades del mundo, fueron hoy las siguientes:

	Fahrenheit	Centigrados
N. York	85	29.4
Washg.	88	31.1
París	68	20
Berlín	77	25
Roma	91	32.7

TEMPERATURAS LOCALES

Durante las últimas 24 horas se han registrado en la Habana, las siguientes temperaturas en centígrados:

Máxima 31-0
Mínima 23-1
Media 27-0

SE CASARON AYER CAREWE Y M. AKIN

Ya habían contraído matrimonio por primera vez en el año 1926

CHICAGO, junio 16. (AP).— Edwin Carewe, director cinegráfico, y Mary Akin, estrella de la pantalla, volvieron a casarse esta noche en la residencia de una hermana de la novia. La pareja se casó primero en 1926, divorciándose en 1928, en México.

Solamente presenciaron la ceremonia varios familiares y unos pocos amigos íntimos. Los recien casados por segunda vez tienen dos hijos de su primera unión.

SUMARIO

Pág.

A.—Automóviles circulados 18
B.—Banquete al doctor Carlos Miguel de Céspedes en La Polar. . . . 13
C.—Concha Espina en la Covadonga. 3
Castillo. (Dr. Pedro). Homenaje. 12
Consejos Médicos. 7
Calmette. (Informe sobre esta vacuna. 13
Ch.—Choferes. 18
Cienfuegos. (Telegrama). 22
D.—Detallistas 2
—Defunciones. 3
E.—Enfermos. (Movimiento) . . . 3
G.—Guardia Civil Española. (Entrevista con el sargento señor Hernández Esteban 3
Guanabacoa (Un arrollado). . . 5
H.—Habaneras, 5, 7, 9 y. 11
Homenaje a Rafael Ma. Angulo. . 13
I.—Ideales de una Raza 7
J.—Justicia. Almuerzo ofrecido por el Lcdo. Barraqué. 2
Juventud China. Inauguración. . 11
Juzgado de guardia 22
L.—La Salle. Distribución de premios. 6
M.—Mataneras 2
Municipio (Omnibus en mal estado. 5
Marianao (Telegramas). 22
O.—Odontólogos. (Directiva). . . . 3
P.—Palacio. Sancionada la Ley de Policía. (Cuatro días sin enterrar un cadáver). 10
—Provincias. (Telegramas de Viñales, Güines y Catalina. . . . 2
Provincias. (Telegramas de Cruces, Sagua la Grande, Guanabacoa y Jovellanos 12
R.—Radio y Electricidad 11
Reclamados (Detenciones) 18
Reporters (Expulsión del señor Retiro Marítimo. 2
E. Villamil. 22
S.—Sufragistas 3
—Sociedades Españolas 4
T.—Terminal. (Viajeros). 11
Teatros. (Cartel del día). 7
V.—Veteranos (Consejo). 3
Varona Suárez. (Fundación de Ciegos. 7
Z.—Zayas Bazán vuelve a la política. (Telegrama de Camagüey). . . 11

EN EL CONGRESO DE CARRETERAS

Hoover ha designado a ocho delegados para asistir a él

WASHINGTON, junio 16. (AP). — El Departamento de Estado anunció esta noche el nombramiento por el Presidente Hoover de ocho delegados de los E. U. a la Segunda Conferencia Pan Americana de Carreteras que se celebrará en Río de Janeiro, en agosto 16.

J. Walter Drake será presidente de la Comisión y miembros H. H. Rice, Senador Tasker Oddie, representante Cyrenus Cole, Thomas H. McDonald, jefe del Bureau de Caminos Públicos, Frank Sheets, C. M. Babcock, y Frederick A. Reimer.

A LAS 8 Y 47 DE LA NOCHE LLEGO EL AEROPLANO "PAJARO AMARILLO"

Un numerosísimo público entusiasmado esperaba ansioso para aclamar a los aviadores franceses ya victoriosos

ANUNCIAN OTRO VUELO, DE PARIS A NUEVA YORK

Lotti reconoce que el peso del polizón fué el que impidió al avión llegar a Francia, pues el peso había sido calculado

PARIS, junio 16. (AP) Los tres valientes aviadores franceses que salieron de la playa de Old Orchart, estado de Maine en los Estados Unidos,—Assolant, Lefevre y Lotti—completando un vuelo trasatlántico hasta el pueblo de Comillas, en la provincia de Santander, España, de dnode partieron para esta capital, llegaron al anochecer de hoy al aeródromo Le Bourget, para recibir las aclamaciones de un público entusiasmado que esperaba con ansiedad desde ayer el momento de tributar un homenaje a los pilotos franceses que han logrado unir el nombre de Francia por vez primera a una aventura a través del Atlántico.

Jean Assolant, René Lefevre y Armedo Lotti, hijo, se habían adueñado esta noche de los corazones de todos los franceses por el éxito de su vuelo sin escalas hasta Comillas, a pocos centenares de millas de esta capital, hacia donde salieron de Old Orchard.

A las 8.47 de la noche (las 2.47 de la tarde en la Habana) descendieron los pilotos de las nubes para abrazar y besar a sus parientes y recibir los aplausos de un gentío enorme que les esperaba en el aeródromo Le Bourget.

Assolant quiso dar una nota de emoción al público presentándose sobre el campo de aviación a una velocidad de 150 millas por horas y aterrizando cuando el aparato llevaba todavía un impulso de sesenta millas.

«El último cuarto de hora fué el peor», dijo mientras abandonaba la cabina y su madre le cubría de besos.

Lotti resumió la experiencia del vuelo cuando dijo:

«Los vuelos trasatlánticos son un problema no resuelto todavía».

Como cuantos otros han cruzado el Atlántico, los héroes franceses se vieron acosados por los periodistas en el comedor del hotel del padre de Lotti, donde éste les dijo: «Nuestro motor se paró en medio del océano y realmente estuvimos en peligro».

A juicio de los aviadores el motivo de la interrupción del motor lo había sido una de las válvulas que había sido arreglada en Old Orchard, antes de que comenzara el vuelo.

«Cuando nos dimos cuenta de que el motor no tenía agua, el viernes por la noche—dijo Assolant—echamos una ojeada a nuestro alrededor y pensamos que habíamos llegado a las costas de Francia, entre Biarritz y Burdeos. Decidimos aterrizar entonces y cuando llegamos a la playa no había una sola persona en ella. Lotti tuvo que alquilar una bicicleta del párroco para ir a Comillas a solicitar auxilios».

Assolant agregó suscintamente: «Yo me acomodé para dormir».

El ministro de Aviación, Laurent-Eynac y Norman Armour, Encargado de Negocios de los Estados Unidos, junto con varios representantes del ministerio de Estado esperaban en el aeródromo, pero las primeras palabras de Assolant al salir de la cabina fueron «¿Dónde está mi madre?», agregando, una vez que pudo zafarse de los brazos de la autora de sus días: «Quisiera beber un vaso de vino blanco».

Los aviadores fueron llevados enseguida al cuartel del trigésimo cuarto regimiento, donde les dieron oficialmente la bienvenida el Ministro del Aire y el comandante Renvoise.

Lotti admitió que el peso del polizón norteamericano Schreiber indudablemente impidió al «Yellow Bird» llegar a Francia.

«Nosotros habíamos tomado todo género de precauciones con el objeto de no llevar una sola onza más de peso, y hasta nos privamos de plátanos y de nuestras botas de goma. Calculen el efecto que nos haría descubrir la presencia de Schreiber en el aparato después que llevábamos varias horas de vuelo. Ahora no le tengo la menor hostilidad, pero cuando a los veinte minutos de haber salido de Old Orchard me puso la mano sobre el hombro hubiese querido retorcerle el pescuezo.

«Le hizo firmar un contrato a Schreiber a bordo del aeroplano, en virtud del cual se ha comprometido a repartir con Assolant y Lefevre el cincuenta por ciento de todo cuanto gane vendiendo sus impresiones a la prensa».

Lotti agregó: «Schreiber fué un huésped mal recibido a bordo del aeroplano, pero ahora será mi huésped y estará en mi hotel debido a la amistad que siento por los norte-americanos».

LOTTI ANUNCIA OTRO VUELO DE PARIS A NEW YORK

PARIS, Junio 16. AP.—Armeno Lotti, hijo, dijo esta noche que «tratará de hacer un vuelo desde Francia a los Estados Unidos más tarde. El vuelo será de París a Nueva York, sin ninguna escala».

Lotti agregó: «Acaso el Gobierno se muestre propicio a concedernos la autorización ahora que hemos demostrado ser capaces de cruzar el Atlántico». No puedo decir si esta aventura se intentará en el presente verano.

Cuando le preguntaron al piloto Jean Assolant si estaba dispuesto a manejar el monoplano en un vuelo de Este a Oeste, dijo:

«No me encuentro ahora en condiciones de decidir sobre el particular. Por de pronto tengo que atender a mi pequeño caimán de la Florida».

—Pensábamos que habíamos aterrizado en Francia—dijo Lotti—y nuestro espanto al notar que se habían tupido las tuberías de la gasolina, estando sobre el océano, terminó. Sabíamos que nos quedaban unos cincuenta galones de gasolina, pero el motor comenzó a saltar algo denuevo, y entonces Assolant dijo que ya estábamos sobre Francia, descendiésemos. Nuestro asombro fué grande al ver que los primeros hombres que se nos acercaron no hablaban francés.

Dos plátanos y un sandwich fué todo lo que los aviadores comieron durante el viaje. «Sea por un motivo o por otro, parece que no se tiene mucha hambre en estos vuelos trasatlánticos», manifestó Assolant, como si hacer esa clase de jornadas fuera para él cosa de todas las semanas.

Lo primero que hizo Assolant, después de besar a su señora madre, fué llamar por teléfono trasatlántico a su esposa norte-americana, con la que se casó hace una semana justa. Como ella no fué a su hotel hasta una hora después, solo pudo enterarse de que su marido volvería a llamar esta noche.

La muchedumbre que se reunió junto al hotel de los aviadores era mayor que la congregada en el aeródromo de Le Bourget. Los aviadores fueron aclamados, pero el gentío no demostró mucho afecto hacia el polizón Arthur Schreiber, quien, sin embargo, se mantuvo sonriente, procediendo en todos los momentos como si la recepción hubiese sido preparada para él.

ELOGIOS PARA LOS EXPERTOS

Tributados por Poincaré a Young y Pierpont Morgan

NUEVA YORK, Junio 16 (AP.)— Raymond Poincaré, Primer Ministro de Francia, elogia en muy elevados términos en la edición de julio del magazine Foreign Affairs (Asuntos Extranjeros) a Owen D. Young y J. Pierpont Morgan, por la participación que tuvieron en la conferencia de las reparaciones.

Matrimonio en Ciudad Vaticana

Será el primero de americanos en una de las capillas privadas

CIUDAD VATICANA, junio 16. AP.— El lunes se celebrará el primer matrimonio de norte-americanos que se solemniza en los confines del recién creado Estado vaticano. Los contrayentes serán Frank D. Comerford y Miss Mary Mc Loughlin. El acto será en una de las capillas privadas de la Basílica de San Pedro.

En el Club Atenas

AL medio día de hoy se celebrará en los salones del Club Atenas un almuerzo que le ofrece el señor Roberto Asón al coronel Carlos Machado en prueba de amistad y de compañerismo.

El acto, que tiene cierto carácter de intimidad, será reseñado por nosotros.

Nos alegramos de esta prueba de afecto que recibirá el director de nuestro colega "Heraldo de Cuba".

LA ALIANZA DE LAS SUFRAGISTAS

El undécimo congreso será inaugurado hoy en Berlín

BERLIN, Junio 16 (AP).— Hoy quedaron terminados los preparativos para la inauguración, que se celebrará el lunes, del Undécimo Congreso de la Alianza Internacional de Mujeres para el Sufragio, al celebrarse el vigésimo quinto aniversario de su fundación en esta capital. Entre las dos mil delegadas hay varias que recuerdan los días, ya remotos, de 1904, en que se inició la campaña para ganar el sufragio de la mujer en todo el mundo.

Rosika Schwimmer declaró hoy que ella era la delegada más joven en 1904, y Susan B. Anthony la más vieja, y que causó entonces asombro ver que las mujeres en plena juventud se interesaban en Europa por el problema sufragista, cosa que en América solamente atraía a las de cierta edad.

Aunque el Congreso sigue trabajando para obtener el voto femenino en los países en que no existe, su principal objetivo es ahora la paz mundial y la igualdad industrial de las mujeres.

EL VAPOR LAUREL FUE DESTROZADO

La mareada lo estropeó junto a la desembocadura del Columbia

ASTORIA, Estado de Oregón, junio 16 (AP).— El vapor Laurel, batido duramente por la tormenta en alta mar, fué lanzado hoy por el oleaje en Peacock Spit, junto a la desembocadura del río Columbia, donde la marejada e destrozó inmediatamente. El capitán y los 32 tripulantes están aun en los pedazos del barco. Las estaciones de salvavidas comunican que no pueden aproximarse ni a 200 yardas del Laurel, por impedírselo los restos flotantes.

M.E.C.D. 2016

Poland Water
(AGUA POLAND)
siempre pura y saludable. Completa una buena comida.
Depositarios y Distribuidores:
J. GALLARRETA Y Cía., S. en C.
Mercaderes Núm. 13.—Habana.

VITI
Ni rompe, ni estalla, por muchos movimientos que se hagan.

AYER FUE SANCIONADA LA LEY DEL RETIRO MARITIMO, POR EL PRESIDENTE

El miércoles, por la mañana, iniciará su temporada de descanso el Gral. Machado. Condecoración a H. Cartaya

PERSONAS RECIBIDAS

En su despacho privado del tercer piso, el Presidente de la República recibió ayer mañana, separadamente, a las siguientes personas:

Secretarios de la Presidencia y Sanidad; el Jefe del Despacho de la Secretaría de la Presidencia, doctor Teobaldo Rosell; el señor Emilio Castro y el Capitán Vila.

CONDECORACION DE HERNANDEZ CARTAYA

El Secretario de la Presidencia nos informó ayer que los Secretarios de Justicia e Instrucción Pública, designados en el último Consejo de Secretarios para que se ocupasen de señalar la fecha en que el Presidente de la República debía condecorar al Dr. Hernández Cartaya con la insignia de la Orden de Carlos Manuel de Céspedes, han dispuesto que ese acto tenga lugar el próximo miércoles, a las cinco de la tarde, en Palacio.

A dicha ceremonia concurrirán los Secretarios de Despacho y los catedráticos de la Universidad Nacional.

LEY SANCIONADA

Ayer mañana el Presidente Machado sancionó la Ley del Retiro Marítimo, por la que se han venido interesando numerosas colectividades obreras.

A UNA BODA

El Jefe del Estado comisionó al Secretario de la Presidencia para que asistiese, ayer, a las doce del día a la boda de una hija del Coronel Villalón, celebrada en la Capilla de La Salle.

PESAME

El Presidente de la República envió un cablegrama de pésame al Representante Eladio Ramírez León, que se encuentra en Manzanillo, y acaba de pasar por el dolor de perder a su señora madre.

DESCANSO PRESIDENCIAL

Para el miércoles, por la noche, tiene dispuesto el Presidente Machado su salida, para disfrutar de una temporada de descanso que dedicará al deporte de la pesca. El General Machado regresará a la Habana el domingo o lunes próximo.

TAMBIEN EL SECRETARIO DE LA PRESIDENCIA

El jueves, en las primeras horas de la mañana, el Secretario de la Presidencia iniciará, asímismo, una temporada de descanso de quince días.

FIESTA EN EL REPARTO LUTGARDITA

El señor Emilio Castro y el Capitán Emilio Castro informaron al Presidente Machado de una fiesta celebrada en la noche del sábado en el Reparto Lutgardita, en los salones del Club Industrial, y la cual consistió en develar un retrato al oleo del General Machado, ejecutado por nuestro compañero el notable artista Mariano Miguel, y el que fué regalado al Jefe del Estado por nuestro querido Director, Dr. José Ignacio Rivero.

Fué develado el cuadro por una linda obrerita de aquel lugar, haciendo despues uso de la palabra el Representante Dr. Santiago Rey, que hizo una concienzuda peroración, en la que elogió la figura ilustre de nuestro Primer Magistrado.

El Cliente Satisfecho Es Nuestra Mejor Propaganda
¿QUE PREFIERE UD.
Seguridad o Peligro?
GAS
REPRESENTA
SEGURIDAD!
Cía. Cubana de Electricidad
A las Ordenes del Público

TELEGRAMAS DE PROVINCIA

CONDECORACION A UNA MAESTRA

La imposición se efectuó en Viñales solemnemente

Viñales, junio 16, DIARIO, Habana. En el salón de actos de la Casa Consistorial y ante numerosa concurrencia el señor Isidro Fernández, Alcalde Municipal, condecoró con la medalla del magisterio a la profesora María Collado que lleva 25 años de labor patriótica e inteligente en la escuela pública

CHARLAS SOBRE GANADERIA

Los técnicos de Agricultura doctores Arias Pereza y Henríquez pronunciaron charlas sobre ganadería, cría de aves de corral y de cerdos las que fueron escuchadas por un nutrido contingente de campesinos. Asistieron autoridades civiles y militares que felicitaron a los disertantes por su labor altamente instructiva y de conveniente interés para el país.

Corresponsal.

TRAJES DE VERANO
VENTA ESPECIAL
GRAN REBAJA DE PRECIOS

GABARDINAS	$13.50	$22.95	DRIL 100 S TAYLOR		$21.95
ECUATORIAL	$12.95	$20.50	DRIL 100 D.	$14.50	$18.00
MUSELINA LAVABLE	$ 7.00	$ 9.50	DRIL IMPERIAL	$ 7.95	$10.95
MUSELINAS FANTASIA	$11.50	$16.50	CRASCH GRANITE		$ 9.95

TENEMOS EL TRAJE QUE USTED NECESITA AL PRECIO QUE A USTED LE CONVIENE
LA CASA AMERICANA
GALIANO 92, Entre SAN RAFAEL Y SAN JOSE. TELEFONO A-3617
Arrieta U-4748

MATANCERAS

EN LA CATEDRAL

El acto de ayer.

Ceremonia solemne que congregó en el templo de San Carlos, a lo más granado de la sociedad matancera, para rendir póstumo homenaje a la memoria de doña Felicia González de Mendoza de Aróstegui.

Una piadosa ofrenda.

Con la que se ha demostrado una vez más, al hombre que tanto prestigia a Cuba, al doctor Gonzalo Aróstegui y del Castillo, las consideraciones y los afectos infinitos que tiene en esta ciudad del Yumurí.

Presididas por él y su hermano Arturo se llevaron a efecto en la mañana del día quince las honras fúnebres por el descanso eterno del alma de la dama ilustre que tan buena fué, de la noble matrona a quien tanto se llora, de la mujer excelsa, que en todos los órdenes de la vida, fué ejemplo y modelo del señorío cubano.

Comenzaron los oficios a las diez y media, hora en que aquí llegaran con el doctor González Aróstegui, sus hijos Gonzalo y su esposa Maggie Orr, Carmen de Longa y su hija Rita, Pablo Suárez y Anatlia Aróstegui, y la señora de Pedroso con sus hijos Víctor y Margarita.

Venía también Gustavo Aróstegui y del Castillo, que con su hermano Arturo, se sumó al grupo de dolientes.

Ofició en la misa el reverendo Párroco de San Carlos, doctor Jenaro Suárez, con dos sacerdotes Faúles y estuvo la parte musical de la ceremonia a cargo del maestro Ojanguren.

Cuando terminadas las honras se inició el desfile, anotamos en el carnet los nombres del alcalde municipal Benigno González y su esposa Carmita Solaún, el general Federico de Monteverde y su nieta Mariana Gaudie, los esposos Octavio Miranda y María Riera y su hija Amalita, el doctor Adolfo Lecuona y su hija Rosa Elena, el señor Marcos y su esposa Lolita Solís, las señoritas Moré y Velunza, las señoras Isabel Martínez de Artamendi y Mercy Plazaola de Trelles, y las señoras de Viñals, de Vancaneghen y Magarolas.

Los magistrados de la Audiencia, Enrique Julio Guiral, Tomás Loredo, Pumariega y Cristóbal Moré.

El Fiscal José Eugenio Urioste, el juez de instrucción Lauro Angulo, el de primera instancia Oswaldo Carbó y el municipal Pedro Alzúri.

El representante a la Cámara Juan Miguel Haedo.

Los señores Raimundo Urrechaga, Domingo Lecuona, Enrique García, Augusto Escoto y Bernardo González Grande.

Los doctores Miguel y Ezequiel Caballero.

El corresponsal de "El Mundo" Horacio Oliva, el cronista de "El Republicano" Eduardo Alfonso, y el director de "La Nueva Aurora" Corpus I. Lecuona.

El presidente del Liceo Armando J. Estorino.

El presidente de la Junta de Educación Domingo Rusinyol, el doctor Guillermo Caballero y Cil, el decano del Colegio de Abogados Angel de la Portilla, y el primero y segundo jefe de la policía comandante Montesinos y capitán Valdés Canto.

El catedrático del Instituto Edgardo Vancaghen, el teniente Julio Jiménez, y los señores Antonio Díaz Pedroso, Ramón Díaz, Armando Benavides y Antonio Menéndez.

La superiora de La Milagrosa y de Las Siervas de María.

Las señoritas Polledo, Moreno, Lovio y Solís.

Las señoras Carmen Rivas de Suárez, América Bobia de Carbó, Pilar Díaz de García y la gran educadora María Junco y Despaw.

Una dama cuya presencia allí rompía el largo retraimiento social a que se había sometido: María Eulalia Badiam, la bella y elegante esposa del doctor Ezequiel Caballero.

Las señoras Rodríguez Ortihuela y Hernández, y las señoritas García y Jorge.

El juez Manolo Romeu, el licenciado Guillermo Caballero y el rector de los Maristas.

No continuaré la relación, porque de ponerla completa, necesitaría espacio de que no dispongo.

A las dos de la tarde, después de haber almorzado en uno de los reservados del París regresó a la Habana la familia Aróstegui, de la que tengo encargo de hacer patente en estas líneas su gratitud y aprecio, por la gran prueba de piadoso afecto, que para el ser en quien tanto adoraron, tuvo la sociedad de Matanzas, en esa mañana del 15 de junio.

Gustoso lo consigno.

EN BOMBEROS

Decidido ya.

Será en el hermoso edificio de la plazuela de Estrada Palma, el gran almuerzo, con que el veinte y tres del corriente homenajeará el pueblo de Matanzas, al gobernador de la provincia, doctor Juan Gronlier.

Almuerzo popular, al precio de dos pesos el cubierto.

Reunidos en la mañana del sábado los que formamos el comité organizador de este ágape, quedaron resueltos todos cuantos particulares con él se refieren.

Diez largas mesas, que cojerán de un extremo a otro del salón, serán dispuestas para los cientos de cientos de amigos de Juan Gronlier, que ese día propónensele demostrarle su adhesión y sus simpatías.

Es grande la demanda, que aun sin estar impresos los talonarios recibimos los miembros del Comité.

Se repartieron esos talonarios anoche en la junta que nuevamente se celebró en el despacho del alcalde señor Benigno González.

Tanto a éste, como a los presidentes del Liceo y el Casino, a los de la Unión y el Ateneo, y a los ingenieros jefes del distrito, del Gobierno provincial y de la Carretera Central, señores Pardiñas, Estrada y Garmendia pueden hacerse los pedidos.

Tienen talonarios también el jefe de Impuestos, el administrador de Hacienda y el de Correos señores Algarra, Méndez Guedes y Santana, y el jefe de Sanidad Rodríguez Rizo, el administrador de Aduana Octavio Cruz y el presidente del Club Rotario Miguel Beato.

Los señores Soles, Marcos y Núñez pueden recibir también adhesiones.

Y los presidentes de los gremios obreros.

Un gran homenaje, una fiesta de lucimiento y brillantez inmensísima será esa del veinte y tres de junio, vísperas del onomástico del doctor Juan Gronlier.

ANIVERSARIO DE BODAS

El vigésimo.

Lo festejaron en la noche del sábado, los esposos Julio de la Torre y Lily Sánchez, con una gran comida que ofrecieran en el hotel París.

Del gran mundo habanero sus invitados.

Entre los que figuraban el doctor Baldomero Grau y su esposa Nena Machado, el exSecretario de Hacienda, Hernández Cartaya y su señora Carmen Corujo y el doctor Arquimedes Recio y su gentil compañera.

Sumándose a los miles de excursionistas que nos visitan a diario en el más delicioso de los paseos, escogieron los esposos La Torre-Sánchez, la Ciudad de los Dos Ríos para aquí festejar tan augusta fecha.

Vinieron por carretera y por carretera regresaron a las altas horas de la noche en que terminada la comida después de animadas partidas de bridge, salieron para la Habana encantados de su delicioso trip.

Se celebró ayer domingo otra gran comida en ese mismo París.

La ofrecían Patricio Sánchez y Finona Carnot, en número de diez y ocho parejas.

Y mañana y tarde, como domingo fué incesante el desfile desde horas bien tempranas.

Hablaré mañana con más tiempo de otros parties más.

FELICITACIONES

Las de hoy.

Son los saludos de esta nota para el grupo de caballeros cuyos nombres doy a continuación.

Ismael Obias el primero.

Hermano más que amigo del cronista, el actual secretario del Consulado americano en Matanzas, van para él en estas líneas, con un abrazo los sincerísimos votos que formulo por su ventura.

Ismael Quiroga e Ismael Pérez.

El doctor Ismael Veulens.

Y el Rey de la Moda en Cuba, el gran Ismael Bernabeu, a quien saludo afectuosamente.

Tengan todos un día feliz.

UNA BODA EL SABADO

En la intimidad.

Se celebró el acto nupcial de que levanto acta aquí, en la hermosa residencia de la calle de Jovellanos, frente al Colegio La Milagrosa.

Bodas de Aurora López y Alberto Almirall.

Parejita simpática que unió para siempre sus destinos ante el representante de la ley, ratificando sus juramentos de amor y fundiendo en uno sus corazones.

No se hicieron invitaciones para esta ceremonia a la que sólo asistieron con los hermanos de la novia y sus más allegados familiares, los del señor Almirral entre los que se cuentan sus primas las señoritas Moré y Almirall.

Lleven estas líneas mis votos a Alberto y Aurora, por una felicidad que les deseo eterna.

Como ellos merecen.

Manolo Jarquín.

SR. MAGIN GONZALEZ

Comerciante modelo: serio, trabajador, honrado. Es gerente de González y Hermano, propietarios del magnífico establecimiento de víveres y licores finos situado en Bullén y Cañongo, Puentes Grandes. Siempre que obsequia a sus amigos lo hace con "Rey de Copas", el coñac jerezano que distribuyen los Sres. González y Pérez.

UN ALMUERZO DEL LCDO. BARRAQUE

Lo ofreció a un grupo de íntimos en su quinta

A las doce y media del día de ayer, en la pintoresca posesión donde se levanta la residencia del Licenciado Jesús María Barraqué, enclavada en Columbia, celebróse un almuerzo criollo, ofrecido por el Secretario de Justicia a un grupo de amigos íntimos.

"Santa Marta" —que éste es el nombre de la referida Quinta— dió cálido y afectuoso albergue, por unas horas, a distinguidos visitantes, la mayoría de ellos personalidades matanceras y periodistas habaneros, que participaron directamente en las recientes fiestas ofrecidas al Licenciado Barraqué, en Matanzas, con motivo de su visita a aquella pintoresca ciudad, en la que tomó a la vez, posesión del cargo de Notario Público y recibió el título de Hijo Muy Ilustre de la ciudad de los Dos Ríos.

En mitad de "Santa Marta", entre los lindos chalets en que vive el Licenciado Barraqué y sus queridos hijos y nietos, existe un criollísimo bohío-comedor, bajo el cual, sirvióse el almuerzo.

La mesa presidencial, ocupaba todo el ancho del comedor, y alrededor de ella, sentáronse, junto al Licenciado Barraqué, el Gobernador de Matanzas, doctor Juan Gronlier; el Alcalde de dicha ciudad, señor Benigno González; los Senadores Dr. Horacio Díaz Pardo y Don Carlos de la Rosa; el Fiscal de la Audiencia de Matanzas, Dr. Ramón Pagés; los Representantes Juan M. Haedo, Juan Rodríguez Ramírez y Amado Finalés; el Dr. Arturo Aróstegui; los Secretarios de Sanidad y Guerra y Marina, Dres. Francisco María Fernández y Gral. Carlos Rojas; el señor Narciso Maciá, expresidente del Casino Español de la Habana; Coronel Castillo, efe del Distrito Militar de Columbia; el Presidente del Ayuntamiento de Matanzas, señor Ricardo Campanería; Israel Pérez, Presidente del Consejo Provincial de Matanzas; el Dr. Diego V. Tejera y el Jefe del Distrito Militar de Matanzas, Comandante Rafael Carrera.

En pequeñas mesas, ocupadas cada una por tres comensales, fueron sentándose alrededor de ellas, los siguientes invitados:

Luis Antonio Betancourt, Luis Pérez Primo, Mario Haedo, Alfonso L. Fors, Manuel Jarquín, Enrique García, Teniente Coronel José Perdomo, Cap. Gabriel Reina, Ramón Pérez, José Alejo Sánchez, Chuchu y Alberto Barraqué, hijos del Secretario de Justicia, Ricardo Egullior; Cap. Díaz, Cía, Teniente Herrero, Federico Macía; y los periodistas habaneros, Raoul Marsans, David Aizcorbe, Waldo Lamas, Antonio Polo, Santiago González, César Faget, José M. Serrano, Díaz Verson, Ricardo Serrano, Gustavo Herrero, José Benítez, Federico Rosainz, Sam H. Carr, Evaristo R. Savon, Eugenio P. Mosqueda, José Ramón Mederos y Rafael Pegudo.

Fué servido un almuerzo criollo, consistente en el siguiente menú:

Entremés de frutas, jamón, mortadella y aceitunas; picadillo, arroz de la tierra, huevos fritos y plátanos fritos, verdes y maduros, pescado al horno y ensalada de remolacha, rábanos, aguacates y lechuga; pollo en cacerola con yuca salcochada; cascos de guayaba con queso blanco, café, tabacos. Vinos y Champagne.

Durante todo el almuerzo dirigió éste; con su natural simpatía y gentileza, la hija mayor del Ldo. Barraqué, Maruja Barraqué de Sánchez, quien hizo los honores a los invitados, en compañía de sus hermanas Matilde Costa de Barraqué, y Berta Ponce de Barraqué; alegrando el ambiente, con sus risas las graciosas nietecitas del Secretario de Justicia, las niñas Marta, Silvia, Alicia, Berta María y Lourdes, a quienes acompañaba su amiguita Olguita Mata.

Cuando destapóse el champán, levantóse el Ldo. Barraqué, para declarar, jocosamente, que como un motivo de precaución digestiva, habíanse suprimido los brindis.

La Banda de Música del Sexto Distrito Militar, estuvo amenizando el almuerzo con escogidas piezas, todas de puro sabor cubano, que eran un bello complemento al ambiente criollo del ágape.

Finalmente, terminado el almuerzo, retiráronse las mesas, y todos los invitados, ocupando taburetes, sentáronse a escuchar a Chuchu Barraqué quien guitarra en mano, dejó oir canciones cubanas, que fueron aplaudidísimas.

A petición general, nuestro simpático compañero en la prensa, señor Waldo Lamas, de excelentes condiciones artísticas, acompañó a Chuchu Barraqué en algunas piezas; y luego, con toda la gracia, soltura y habilidad de un consumado monologuista, representó Lamas algunas pequeñas piezas caricaturescas, imitando distintas voces, recordándonos su trabajo al inimitable Frégoli.

De más está decir, que tanto Chuchu Barraqué como Waldo Lamas, fueron muy aplaudidos y felicitados por su labor artística, que sirvió para hacer pasar unos ratos agradables de sobremesa.

Los repórters gráficos encargáronse acto continuo de hacer algunas planchas, y muy cerca de las tres de la tarde, los invitados despedíanse del Ldo. Barraqué y de sus familias, agradeciendo aquella simpática fiesta, en la que quiso ver el Secretario de Justicia, reunidos a su alrededor, a un grupo de sus íntimos amigos de la Provincia Matancera, y a periodistas habaneros q. le quieren y admiran.

POROS CERRADOS
impedidos si la piel está bien limpiada con un jabon no-irritante. Millare usan solamente el
Resinol

DR. L. F. RODRIGUEZ MOLINA
CIRUJANO DEL "HOSPITAL CALIXTO GARCIA"
Profesor Titular de Enfermedades de las Vías Urinarias de la Universidad de la Habana.
Consultas: de 10 a 12 de la mañana y de 4 a 9 de la noche.
Lamparilla 86 y 88.—Teléf. A-3454

MARCAS Y PATENTES
RICARDO MORE
(Ingeniero Industrial)
EX-JEFE DE LOS NEGOCIADOS DE MARCAS Y PATENTES
APARTADO DE CORREOS 798
BARATILLO, 7. TELEFONO A-6400
Se hacen traducciones técnicas y legales del inglés al español

Anticalculina EBREY
El remedio natural para el REUMATISMO
Los doctores Carmona, Cevallos, Lemus, Pérez y Mendoza, testimonian que para el reumatismo, exceso de ácido úrico, cólicos hepáticos y nefríticos, inflamaciones, dolores en los músculos y articulaciones nada trae alivio tan rápido y duradero como las gotas de **Anticalculina Ebrey** en un vaso de agua, tres veces al día.
No use sustitutos. Pida un libro a Ebrey Chemical Works, 37 Pearl St. New York.

Dr. Gonzalo Pedroso
CIRUJANO DEL HOSPITAL MUNICIPAL DE EMERGENCIA
Especialista en Vías Urinarias y Enfermedades Venéreas. Cistoscopia y cateterismo de los uréteres. Cirugía de Vías Urinarias. Consultas de 10 a 12 y de 3 a 5 p. m. en la calle Avenida de la República 254. E-1436 Indf. Junio 12

Dr. F. M. Souza
Garganta, Nariz, Oídos. Hospitales de New York, Viena, Budapest, Habana. San Lázaro 226, de 2 a 4.

DR. PULGARON
Manzana de Gómez 465
Teléfono A-1862
PRIMERA Y SEGUNDA ENSEÑANZA. ENSEÑANZA SUPERIOR Y LATIN
Visitas y Avisos: de 6 a 7.

LA MAYOR
32 EDIFICIOS
600 EMPLEADOS
SARRÁ
DROGUERIA
ABIERTA TODOS LOS DIAS
TODA LA NOCHE LOS MARTES

FARMACIAS DE TURNO

LUNES

Dirección	Teléfono
HABANA	
Máximo Gómez 344	M-4690
San Lázaro y San Francisco	U-6815
Pi y Margall 30	A-2124
Máximo Gómez 44	M-5494
Habana 42	M-4895
Desagüe y Marqués González	U-6929
Padre Varela 227	M-5089
Máximo Gómez 172	M-4992
Ayesterán y Bruzón	U-6919
Ave. de Simón Bolívar 141	M-4050
Ave. de Simón Bolívar 55	M-4466
Zenea y Soledad	U-1693
General Aguirre 36	M-4543
Padre Varela 32	U-6795
Antonio Mª Lazcano 114	M-4774
Rafael Martínez Alonso 41	M 4036
Estrada Palma 36	M-4404
Gral. S. Sánchez Figueras 84	M-5312
Línea 99	M-5386
Avenida de Bélgica 57	M-4268
Ave. de Bélgica y Zenea	M-4244
Pocito y Oquendo	U-6660
San Miguel y Manrique	M-4977
Manuel Suárez 90	M-4977
Trocadero 115	M-5588
VEDADO	
Calle 23 y calle C	F-1246
Calle Quinta Nº 36	F-6210
Calle J Nº 1 esq. Calzada	F-6128
A. Wilson 130 entre 10 y 12	F-6144
Calle 17 número 330	F-6089
VIBORA	
Gertrudis y Tercera	I-7370
O'Farrill y J. A. Saco	I-7657
10 de Octubre y San Mariano	I-7727
Milagros y Felipe Poey	I-7882
Concepción y San Anastasio	I-7340
Martí y Arnao Reparto Santa Amalia	I-7409
Concepción y Ave. Acosta	X-2244
San Mariano y Armas	I-7444
JESUS DEL MONTE Y SANTOS JUAREZ	
San Benigno y Zapote	I-7575
Ave. Presidente Gómez 2	I-7475
10 de Octubre 143	M-4330
Santa Emilia y Paz	I-4158
Remedios y San José	I-7358
LUYANO	
Fábrica y Santa Felicia	X-2244
Calzada de Luyanó núm. 3	I-7237
Teresa Blanco Nº 6	No tiene
CERRO	
Calzada del Cerro 697	M-5255
Churruca 29	I-7650
Salvador y San Quintín	I-7602

NOTA.—Este grupo deberá prestar el servicio público todo el día y la noche de los Domingos siguientes:
Enero 13; Febrero 24; Abril 7; Mayo 19; Junio 30; Agosto 11; Septiembre 22; Noviembre 3; Diciembre 15.

EXCEMICIDA
MADAME SENTOURE
Maravillosa pomada francesa infalible para eczemas, herpes, peoriasis, ácido úrico, etc. Poderoso específico para llagas, úlceras crónicas. ¡Curas asombrosas! Venta: Sarrá, Johnson, Tacheguel. Depósito: Máximo Gómez 412. Dr. Morist.

IMPORTANTE JUNTA DIRECTIVA DE LA "ASOCIACION DE DETALLISTAS"

Entre los diversos acuerdos figura el de recomendar a sus asociados que procuren hacerse ciudadanos cubanos

Presidida la Junta por el señor Vice-presidente, Francisco Moscoso, en ausencia del Presidente de esa Institución señor Ramón Vázquez y actuando de Secretario el señor Benigno Somoza, con la asistencia de los señores: Guillermo Alemañy, Angel Miñagorri, Genaro Vázquez, Demetrio Menéndez, Bernardo Alonso, Alejandro Baniella, Ramón López, José Gallego, Manuel García; Enrique Martínez, Manuel Sánchez, Manuel González, Manuel Rodríguez, Manuel García, José López, Luis Carrión, José G. García y Ramón López, celebró sesión ordinaria mensual la Junta de Directiva de la Asociación de Detallistas de la Habana y su Provincia, en sus salones sociales en la calle de Chacón número 25, el día catorce del actual.

El señor Presidente declara abierto el acto, dándosele lectura a la convocatoria y orden del día, que son aprobadas, a continuación el señor Secretario da lectura al acta de la sesión anterior, que es unanimemente aprobada.

Después se conoció y aprobó el balance de Tesorería correspondiente al mes de mayo último, conociéndose también el informe de Secretaría del propio mes donde se relacionan todos los servicios prestados por el Departamento Legal y por las Oficinas de Secretaría, aprobándose dicho informe.

Seguidamente se dió lectura al informe de la Comisión de Propaganda, conteniendo el mismo la relación de los detallistas que han solicitado ingreso en nuestra Asociación, aprobándose dicho informe, así como las solicitudes habidas que suman un gran número, demostrándose con ello el auge que cada día va ganando esa prestigiosa entidad.

Se pasó a conocer el informe de la Comisión Mensual Permanente, de los trabajos y gestiones que realizó en beneficio de los socios durante el tiempo que le tocó de turno, nombrándose luego a los señores que han de integrar dicha Comisión en el próximo mes, recayendo la designación en los señores Ramón Alfonso, Manuel Sánchez y José Galego.

El señor Guillermo Alemañy pide a los señores de la Junta se le conceda un voto de gracias a la Comisión de Propaganda y a la Comisión Mensual Permanente por las gestiones tan beneficiosas que vienen realizando, lo que así se hace con el mayor beneplácito.

El señor Demetrio Menéndez, informa sobre las gestiones realizadas por la Comisión de Inteligencia Comercial en varios asuntos que ha tenido que intervenir y dándole a cada uno de ellos la resolución correspondiente.

El Secretario señor Somoza, hizo uso de la palabra para explicar el resultado de la entrevista sostenida entre el doctor Felipe Rivero Letrado de la Asociación, el Presidente de la misma señor Vazquez, y el propio señor Somoza con el señor J. A. Thomson Administrador de la División de la Habana de la Compañía Cubana de Electricidad, para llegar a un arreglo entre dicha Compañía y la Colectividad que la Comisión representa en ese acto, en cuanto al pago del fluido eléctrico. Expresó el señor Somoza el éxito obtenido con dicha entrevista pues la Comisión que visitó a Mr. Thomson, pudo lograr del mismo un contrato ventajoso para aque los detallistas que soliciten a nombre de la Asociación de Detallistas la firma de dicho contrato. Al mismo tiempo el señor Somoza pide a la Junta que le conceda un voto de gracias a Mr. Thomson por las atenciones que dispensó a los miembros de la Sociedad que lo visitará al objeto predicho, pues equiparó en esas ventajas obtenidas a los detallistas con los cafeteros, a pesar de tener en cuenta la diferencia del gasto común de fluido eléctrico entre un comercio y otro.

Se pasa a dar lectura a la correspondencia recibida hasta el día de la Junta, tomándose diversos acuerdos relacionados con ella, entre los que recayeron los siguientes:

A una carta recibida de la Comp. Anunciadora Detallistas S. A. se tomó en consideración lo expuesto en la misma, nombrándose una Comisión para el estudio de las proposiciones que hace dicha Compañía.

Tomáronse otros acuerdos de vital importancia en relación con la susodicha correspondencia.

En asuntos generales, se trataron entre otros; a propuesta del señor Benigno Somoza concedersele un voto de gracias a los compañeros señores Jesús C. Portela y Luis Carrión, por la gran propaganda que vienen desarrollando en pro de la Asociación, acordándose por unanimidad el concederles el voto de gracias.

Se recomendó por la Junta Directiva en pleno que todos los socios obtuviesen la ciudadanía cubana, haciendo buenas las razones que de manera explícita se insertaron en distintos Editoriales del Boletín Oficial de la Asociación de Detallistas en los últimos números y las también expuestas de manera clara y brillante por el Director del DIARIO DE LA MARINA doctor José Ignacio Rivero en sus muy leídas "Impresiones".

Y no habiendo más asuntos que tratar el señor Presidente da por terminado el acto, que se desenvolvió con la mayor confraternidad.

TELEGRAMAS DE PROVINCIA

UN MENOR MUERTO POR UN OMNIBUS

El hecho ocurrió ayer cerca del pueblo de Catalina de Güines

CATALINA DE GÜINES, Junio 16.—DIARIO, Habana. — Hoy a las 9 a. m. en el Paso Superior, fué arrollado por una guagua de la línea Güines-Madruga, guiada por el chofer Miguel Hernández, el menor Enrique Fernández Padrón, el que trasladado a Güines en estado de suma gravedad falleció a los pocos momentos en la Casa de Socorro. El Juzgado de Instrucción actúa. — **Morín,** Corresponsal.

MENOR MUERTO POR UN OMNIBUS

GÜINES, Junio 16.—DIARIO, Habana. — A las seis, practicósele la autopsia al cadáver del niño Enrique Fernández Patrón, muerto por una guagua esta mañana en las inmediaciones de Catalina de Güines en los momentos de bajarse de un automóvil en que, acompañado de un tío suyo, vecino de esta localidad, nombrado Clemente Patrón y algunos familiares dirigíanse a Matanzas. El cadáver lo conducirán a Jovellanos, donde residen sus padres. Ha sido muy sentida al desgracia aquí. — **Suárez,** Corresponsal.

DETENIDOS

Emilio Mayor Suárez, de 16 años, vecino de Gloria 214 y Antonia González Fuentes, de 15, vecina de Velázquez y Concha fueron detenidos por el vigilante 934 al fondo del Cine Gloria, en Virtudes 152, domicilio de Emilio Viguera. Mayor sacó de su domicilio a Antonia, que es menor de edad, llevándol aa dicho lugar. Quedó en libertad.

DESAPARECIDO

La señora Gertrudis Bonachea de Poey, que reside en Cortina 6, en la Víbora, denunció que su esposo el señor Jorge Poey y Urria, salió de su domicilio en dirección a las oficinas de la Compañía American Steel de las que es jefe y no ha regresado ni estuvo en las referidas oficinas. Teme le haya ocurrido algona desgracia.

LAS ALMORRANAS SE CURAN PRONTO
Sin Pomadas ni Operación.
Millares de personas que tienen almorranas no saben que es posible obtener rápido y permanente alivio con una medicación interna. Sabido es que ni el bisturí del cirujano ni la aplicación de pomadas, ungüentos o supositorios pueden hacer desaparecer la causa.
Mala circulación de la sangre causa almorranas debido a su estancamiento en el recto que debilita mucho esa parte del intestino grueso. El Dr. J. S. Leonhardt fué el primero en descubrir el remedio y lo receta con el nombre de HEM-ROID. El Dr. Leonhardt administró el remedio a 1000 enfermos de almorranas con el maravilloso resultado de curar el 98 por ciento de los pacientes. Sólo después de esa evidente demostración de su eficacia consintió el Doctor en permitir su venta al público en general en todas las boticas.
No se pierda más tiempo con medicación externa. Cómprese un frasco de HEM-ROID y tómese según las instrucciones a fin de obtener el rápido alivio que han obtenido millares que padecían de almorranas.

INDISPENSABLE EN VERANO
MAGNESIA SARRÁ
Sabrosa-Espumante-Anti-ácida
Inmediatamente alivia:
Jaquecas, Mareos, Acedías.
ASEGURE UN DIA FELIZ
Todas las mañanas tome una cucharada
DROGUERIA SARRÁ
LA MAYOR

M.E.C.D. 2016

INDIGESTION

PARA obtener inmediato alivio, nada tan seguro como una o dos cucharaditas del **famoso producto "Phillips"**

LECHE de MAGNESIA

Prescrita por los médicos, desde hace más de cincuenta años, para **indigestión, biliosidad, eructos y acidez en general.**

¡Pero fíjese en el nombre "Phillips," porque si no es Phillips, no es Leche de Magnesia!

NO ES USTED HOMBRE PRACTICO!

Si piensa ir a España este año y aún no ha tomado sus precauciones. Cía Ibero-Americana de Excursiones, S. A.

Obispo, 15, F. Habana. Tel. A-7573

para los Granos

El Ungüento Cadum hace que se sequen los granos y se desprendan, dejando la piel blanda y suave. Es calmante y antiséptico y hace cicatrizar tan pronto como se aplica. Ha demostrado ser un gran alivio para millares de personas que durante años han estado sufriendo de eczema, acné (barros), granos, forúnculos, úlceras, erupciones, urticaria, ronchas, almorranas, comezón, sarna, postemillas, escaldaduras, sarpullido, costras, así como en heridas, cortaduras, arañazos, lastimaduras, quemaduras, etc.

LA REGENTE

Neptuno y Amistad

Estando próxima la subasta de prendas empeñadas que adeudan seis meses de interés, rogamos a sus propietarios pasen a pagar los mismos para evitar que sus prendas vayan al remate.

Ofrecemos un surtido de excelentes joyas, que procedentes de empeño realizamos a precios sin competencia. Seguimos dando dinero al más bajo interés de plaza.

CAPIN GARCIA Y Cía.

Las Defunciones Ocurridas Ayer en la Habana

HASTA LAS 4 P. M.

Elena Guada, raza blanca, 17 años, Hospital Calixto García, bronco neumonía.

José M. Irabedra, raza blanca, 46 años, Cerro 659, cáncer del recto.

Lázaro C. Lazcano, raza b., 4 meses, Velarde 173, toxinfección gastro intestinal.

Antonio Peña, raza blanca, 56 años, Cerro 472, endocarditis.

Antonio Novoa, raza blanca, 3 años, Armas sin número, tuberculosis pulmonar.

Manuel Picón, raza blanca, 24 años, Crespo 10, apoplejía pulmonar.

Andrea Agüero, raza mestiza, 62 años, Hospital Mercedes, cáncer del útero.

Miguel A. Pendás, raza blanca, 6 años, Policlínica Nacional, traumatismo por aplastamiento.

Un desconocido, raza blanca, 20 años, agua de bahía, causa desconocida.

Clementina Alarcón, raza b., 65 años, Calzada y 2, (Vedado), colibacilosis.

Rafael Panedo, raza blanca, 50 años, 10 de Octubre 100, miocarditis.

Juan José Porto, raza blanca, 61 años, 10 de Octubre 100, insuficiencia mitral.

Francisco Cortés, raza blanca, 52 años, M. Rodríguez 9, insuficiencia hepática.

DEL CONSEJO DE LOS VETERANOS

Hoy lunes tendrán reunión de delegados en 2a. convocatoria

El señor Presidente de la Institución Consejo Nacional de Veteranos, mayor general Pedro Betancourt, ha citado a los Delegados y sus suplentes para la sesión ordinaria de segunda convocatoria, de acuerdo con lo preceptuado en el artículo 22 de los Estatutos, que deberá celebrarse a las ocho y media de la noche de hoy lunes día 17 en Prado número 6.

MADRE, DÉLE AL NIÑO JUNTO CON EL PECHO **LECHEKEL** Y AUMENTARÁ EFICAZMENTE SU NUTRICIÓN

International Telephone and Telegraph Corporation

Por acuerdo de la Junta Directiva celebrada el día 13 de Junio de 1929, se ha declarado un dividendo trimestral de $0.50 por acción a los accionistas que lo sean en 21 de Junio de 1929.

Dicho dividendo se pagará el día 15 de Julio de 1929, por medio de cheques que se remitirán por correo, según costumbre, y los libros de Transferencias se cerrarán en 21 de Junio de 1929.

Este es el primer dividendo que se ha declarado sobre los nuevos valores de la Corporación emitidos sin valor a la par, siendo el tipo del dividendo, equivalente al tipo anteriormente declarado sobre las acciones de los valores emitidos con un valor a la par de $100.00 por cada acción.

Habana, Junio 15 de 1929.

Francisco COMAS BOLFA, Vice-Tesorero.

En el Desierto

— Es el sol que hace brillar así el marfil de sus dientes.
— No es el **Dentol** *que un explorador olvidó por aquí.*

El "DENTOL" (pasta, polvo, líquido y jabón), es un dentífrico eminentemente antiséptico que contiene un perfume agradabilísimo.

Elaborado de acuerdo con los trabajos de Pasteur destruye todos los microbios de la boca; evita y cura la caries de los dientes las inflamaciones de las encías y de la garganta. En pocos días da a éstos una blancura sorprendente y destruye el sarro.

Deja en la boca una sensación de frescura deliciosa y persistente. Su acción antiséptica se prolonga durante 24 horas, para destruir los microbios.

El "Dentol" se encuentra en todas las boticas y casas donde venden perfumería. Depósito General: Maison FRERE, 19 Rue Jacob, París.

"D" REGALO.—Devolviendo este anuncio a J. Pauly y Co. Apartado 2143, Habana, indicando con claridad su nombre y dirección, recibirá gratis un tubo de Pasta DENTOL.

NUMEROSOS PASAJEROS EMBARCARAN MAÑANA EN EL "CRISTOBAL COLON"

Entre ellos figura el doctor Reposo que representará a Cuba como delegado al Congreso Odontológico de R. Janeiro

MOVIMIENTO DE BARCOS Y PASAJEROS EN EL PUERTO

Ayer llegó el vapor inglés "Orcoma" en el que van para el Perú los miembros de la Guardia Civil que pidió dicho país

EL "ORCOMA"

Procedente de Liverpool, La Pellice, Santander, Coruña y Vigo, llegó ayer el vapor inglés Orcoma de la Mala Real inglesa, que trajo carga general 124 pasajeros para la Habana, y 159 en tránsito para Centro y Sudamérica para donde salió ayer tarde.

En este vapor han llegado los señores Florencio Smith, Mario Difago, Isabel Whitmarch e hijos, Antonio Pujol, Roberto Morrison y señora, Angelina Nasser y familia, Roberto Romagosa, María Romagosa, Norberto Prieto Aquilino Fernández y otros.

DISTINGUIDAS PERSONAS EN TRANSITO

Entre los pasajeros de tránsito de este barco van el Coronel José Gil León y familia, los capitanes Angel Varcárcel Bosque y familia y Miguel A. López y los sargentos Celso Hernández, todos pertenecientes al Ejército y Guardia Civil de España quienes van a Perú en comisión de Servicio a las órdenes del Gobierno de la mencionada república para organización y preparación de los cuerpos militares.

También van los cónsules peruanos señores Carlos G. Esteviz y Oscar Garu el cónsul inglés W. M. Gurney y familia, los periodistas José Aspiazu ecuatoriano Víctor Ampudia chileno y el abogado peruano Dr. Manuel Miró Quesada y señora el capitán del Ejército inglés Hubert Hamilton y familia, el periodista boliviano Sr. Juver Zárate.

RIÑA Y LESIONES

Alejandro Núñez Arias, y Juan Chinique ambos vecinos de la finca El Paraíso, en la carretera de Guanabacoa, sostuvieron una reyerta en la lancha Mi Rosa causándose lesiones leve.

ESCANDALO

Por haber formado un fuerte escándalo y estar en completo estado de embriaguez alcohólica fué arrestado Ricardo Gómez vecino de Tamarindo número 70.

BARCOS QUE SE ESPERAN

Hoy se esperan el vapor español Cristóbal Colón de Veracruz con carga y pasajeros el hondureño Atlantida de New Orleans, el Essequibo de New York, el Cartago de New Orleans, el San Jacinto de New York, el Governor Cobb de Tampa y Key West.

Mañana llegará el Siboney de New York, y el Miami de Key West.

El día 18 el Oropesa de Valparaíso y escalas para seguir viaje a Europa, el Monterey de Progreso, y además el San Blas de Boston, el Stal de New Orleans, el Firpark de Saint John, el Paco de los EE. UU.

EL BRACONDALE

El vapor inglés Bracondale llegó ayer de Norfolk con cargamento de carbón mineral.

EL VALLACE

El vapor inglés Vallace llegó ayer de Norfolk con carbón mineral.

LOS QUE EMBARCAN EN EL CRISTOBAL COLON

En el trasatlántico Cristóbal Colón, embarcarán mañana para España los señores Dr. José María Reposo Delegado de Cuba al Congreso Odontológico que se efectuará en Río de Janeiro, Sres. Marcelino Muñiz e hija, Ramón Itturria, Joaquín Ruiz y familia, Juan Omeñaca e hijo, Josefa Camejo, Carmen Regalado y familia, Carmen Pedierme e hija, María J. Porto, Josefa Fernández de Soto e hijas, María J. Doval y familia, Sara García de Rey e hijos, Manuela Aguado e hijos, María Menéndez, Braulio, Rafael y Francisco Menéndez, Manuel Suárez Gutiérrez, Ramón Rodríguez y familia, Fernando Fueyo e hija, el maestro Benjamín Orbón, Manuel Alvarez y familia, José Méndez Pérez, María Josefa, Francisco, Teresa y Joaquín Fernández, Alfonso Ramonal, el Padre Marista Dominiano García, Emilio Errechadera, José García, Constantino San Emeterio, Francisco Rodríguez, Juan Texidor, Laureano García y familia, Isidro Torrens, María L. Fernández e hijos, Florencio Suárez y familia, Pedro Pablo Durán, Juan Vilar, Marcelino Cañal, Miguel Simón, Jaime Alevet, Domingo Llon.

Los escolapios de la Escuela de Guanabacoa, Padres Plácido Ordoñes, Manuel Cela Fernández, Juan Durán, Ramón Aristondo, Santos Pando. Juan José Alvarez y José M. Sánchez.

José Fernández Ruiz, Laureano Bermúdez, Manuel Suárez González, Juan Carrodeguas, María Milián, José Ruperto Gutiérrez, José M. Lozano, José M. López, José M. Martínez, Eugenio Alvarez, Manuel Tost y familia, José M. Pérez, Sor Carolina Martínez, Superiora del Apostolado Sor Elvira Erruz, Padre Alfonso, María Vázquez y otros.

POR SU COMPOSICION ES EL **OFTALMO GOTAS BOSQUE** UN PODEROSO ANTISEPTICO Y VASO CONSTRICTOR EN LAS VARIAS AFECCIONES DE LOS OJOS DONDE ESTA INDICADA SU FORMULA

OFTALMO GOTAS

HACE CESAR LA INFLAMACION, ENROJECIMIENTO, DOLOR. CONSERVA LOS OJOS LIMPIOS Y BRILLANTES.

INSTILESE 1 Ó 2 GOTAS TRES VECES AL DIA.-

LABORATORIOS DEL DR. A.C. BOSQUE TEJADILLO 36.

MURIO GEORGE GRAHAM BULLEN

Era uno de los aviadores de la que fué escuadrilla Lafayette

JUAN LES PINS, Francia, junio 16 (AP).— George Graham Bullen, sargento en la que fué escuadrilla Lafayette, durante la Guerra Mundial, y uno de los seis norteamericanos que más tarde prestaron a Francia servicios de aviadores en la última campaña de Marruecos, pereció hoy cerca de aquí. Bullen iba de pasajero en un rápido bote motor, el cual le despidió al hacer un rápido viraje, cortándole la columna vertebral la hélice de la embarcación.

UN SARGENTO DE LA GUARDIA CIVIL NOS HABLA DE AQUELLA INSTITUCION

Con otro sargento, dos capitanes y un coronel va a reorganizar la Guardia Civil que funciona en el Perú

LO QUE ES LA GUARDIA CIVIL ESPAÑOLA

La República del Perú tiene Guardia Civil desde hace 8 años y estos comisionados permanecerán algún tiempo allí

En viaje para la República del Perú, encuéntranse en la Habana algunos miembros muy distinguidos de la Guardia Civil española. Se dirigen a Lima, la capital de aquel país con objeto de proceder a la reorganización del Cuerpo de Seguridad allí creado hace tiempo, similarmente al de España.

Cuando se organizó en el Perú tan respetable institución, España envió a esa República los más escogidos elementos de su Guardia Civil que sirvieron de instructores a los peruanos.

Al renovarse el interés del Gobierno peruano por mantener y conservar con el mayor esplendor posible su Guardia Civil se encargó nuevamente a España el envío de instructores, que ahora van a Lima con la encomienda ya apuntada.

Se nombran los miembros que componen la misión española, José Gil de León, coronel; Angel Varcárcel, capitán; Miguel Andrés, coronel; José Lanzart, sargento de seguridad y Celso Hernández Esteban, sargento de instrucción.

El sargento Hernández Esteban, es la segunda vez que viene a la Habana. La primera vez con motivo de la Exposición de Filadelfia donde España había instalado un pabellón.

El sargento Hernández Esteban no ha querido pasar por la Habana sin haber visitado nuevamente el DIARIO DE LA MARINA, donde estuvo ayer tarde en compañía del señor Aniceto Parga, presidente del Comité de Propaganda del Centro Gallego y del sargento mayor del Ejército de Cuba Aracelio Collazo.

Breves momentos estuvimos departiendo con el sargento Hernández Esteban, quien nos dijo:

—Tanto mis compañeros como yo permaneceremos en la República del Perú dos o tres años. Se nos encarga la reorganización de la Guardia Civil Peruana y esa es obra de tiempo según usted comprenderá.

—¿Bajo la misma reglamentación española?

—En cuando a disciplina, instrucción militar, régimen interior y comportamiento, desde luego. Ahora bien, adaptándola a las modalidades del carácter peruano, de las necesidades del país y de las exigencias de las leyes.

—Qué uniformes usan en el Perú?

—Muy parecido al español con la diferencia de que en vez de tricornio llevarán gorra de plato.

—¿Cuántos uniformes usan ustedes?

—Siete clases lo menos.

—Se los costea el Estado, ¿no?

—No. Los costeamos nosotros mismos de nuestros haberes.

—¿Qué sueldo tiene un guardia civil?

—Unas doscientas pesetas. A ellas pueden agregarse las que se devengan por constancia que son 20 pesetas más cumplidos los primeros seis años de servicios continuos y otras siete pesetas más mensuales al cumplir diez y seis años.

—¿Corre por cuenta del Estado Español la manutención?

—No señor. El Estado Español solo provee de pabellón, luz, etc. Lo demás corre por nuestra cuenta. Comemos, nos vestimos y nos calzamos por nuestra cuenta. Las armas las dá el Estado. A los de caballería, el caballo y el forraje.

—¿Cuántos miembros tiene actualmente la Guardia Civil?

—Cerca de veinte y siete mil.

—¿A qué edad se retiran?

—A los 54 años. Se ha de ingresar a los 22. Para ser guardia civil es necesario haber servido antes al Rey. Saber leer y escribir, conocimientos de aritmética y de geografía de España. Tener determinada estatura y carecer de antecedentes penales. Gozar de buena salud. Los hijos de la Institución, esto es, los hijos de los guardias civiles no han menester haber servido al Rey para ingresar. Con llenar los demás requisitos y tener diez y nueve años cumplidos les basta.

—¿Por cuanto tiempo se jura el cargo?

—Por cuatro años. Si se renueva, ya desde los seis se obtienen beneficios de constancia.

—Disfrutan de retiro ¿verdad?

—Disfrutamos de retiro que pagan los Ayuntamientos, pues nuestros sueldos los recibimos íntegramente. A la viuda se les hace entrega por una sola vez de la suma de 3.500 pesetas a la que todos contribuimos. Aparte de eso, recibe el retiro correspondiente. También tenemos una Beneficencia que nos ofrece médicos, farmacia, etc.

—¿Algún otro país de la América tiene Guardia Civil como la del Perú?

—El Salvador. Pronto la tendrá el Ecuador.

Y el sargento Hernández Esteban dió por terminada la entrevista.

LA NUEVA DIRECTIVA DE LOS ODONTOLOGOS TOMA POSESION

Después de este acto en la Manzana de Gómez, el doctor Morales Pedroso ofreció un espléndido almuerzo en su quinta

En el local que ocupa en el edificio de la Manzana de Gómez la Federación Dental de Cuba tuvo efecto ayer, a las once y media de la mañana, el acto de la toma de posión de la nueva directiva, electa durante las sesiones de la II Convención Dental Nacional celebrada en la ciudad de Camagüey.

La mesa presidencial la ocupaban el doctor Frank, presidente saliente; Morales Pedroso, presidente entrante y los doctores Gilberto Veranes Gutiérrez, Marcelino G. Paredes y Leopoldo Oiz Ramos.

El doctor Hart hace uso de la palabra pronunciando el siguiente discurso:

"Vamos a realizar el acto de más importancia en la vida de las instituciones, cual es el de la trasmisión de poderes. Y cuanta alegría me produce efectuarlo, porque desde nace aproximadamente cuatro años, en que un grupo de compañeros reunidos en los salones de la Cruz Roja Nacional, con la intención de formar una Federación Dental Nacional, acordó nombrar un Comité Gestor, designándome para ocupar el puesto de Vicepresidente. Desde entonces, vengo ocupando, unas veces por sustitución, otras por prórroga y luego más tarde, por elección, el cargo de Presidente y, esto, según mi sentir, es un continuismo que pugna con mi modo de ser.

"Hoy, al iniciar un nuevo hombre la personalidad de regir esta institución, me siento satisfecho. He cumplido con mi deber, ya que esto significa un esfuerzo más para el engrandecimiento de la profesión. Señala nuevos derroteros, abre nuevos horizontes para el avance triunfal de la Federación, entre cuyos legítimos triunfos debo de señalar los obtenidos en las convenciones celebradas en las ciudades de Santa Clara y Camagüey.

"Los éxitos alcanzados por la Federación, corresponden a los asociados, pero muy particularmente a todos los periódicos de esta Capital, que de modo valioso y desinteresado, han cooperado a la cristalización del ideal de la Federación, la que ha sido encumbrada y engrandecida en estos últimos meses, gracias al esfuerzo de los repórters, a todos los cuales estoy y los dentintas también muy agradecidos.

"Ahora, pués, doctor Morales, os entrego la presidencia de esta Federación, que sé positivamente le ha de brindar toda su energía y tenacidad".

El doctor Hart, fué objeto de una gran ovación, procediéndose inmediatamente a dar posesión a la nueva directiva, que ha quedado integrada en la siguiente forma conforme publicó el DIARIO hace semanas:

Presidente, Dr. Agustín Morales Pedroso, Vicepresidentes: Dres. Eugenio E. Crabb y Frank E. Hart; Secretario General: Dr. Gilberto Veranes y Gutiérrez; Vice: Juan Manuel Pérez de Morales; Tesorero, Marcelino García Paredes; Vice, Guillermo Pi Muñoz y Vocales, los doctores Andrés del Portillo, Elpidio Tariche, René Espinosa, Oscar Hernández, Miguel E. Bestard, Valentín Pérez del Castillo, Leopoldo Oiz Ramos, Esteban de Varona, Rafael Rodríguez, Ernesto Rodríguez Alvarez, Antonio Recansens, José Hermida y Alberto Colón.

Después de la toma de posesión los concurrentes se trasladaron a la Finca Aurora, en el Wajay, donde los doctores Hart y Morales, ofrecían un almuerzo a los delegados a la segunda Convención Dental y a los miembros de las dos directivas.

EL ALMUERZO

En la casa-quinta que en el Wajay posee la familia Pedroso-Morales, fué servido un almuerzo criollo, sentándose alrededor de las mesas más de ciento cincuenta personas. La mesa presidencial estaba ocupada por los doctores Frank E. Hart; Agustín Morales Pedroso, Humberto Cuéllar del Río en representación del doctor Francisco María Fernández, Secretario de Sanidad y Beneficencia: doctor Gonzalo G. Chirino, en representación del general José B. Alemán, Secretario de Instrucción Pública y Bellas Artes, teniente del ejército Mario C. Martínez Azcue, representando al Estado Mayor del Ejército Nacional; Leopoldo Oiz Ramos, Presidente del Colegio Dental de la Habana; Arquímides Recio; Gilberto Veranes Gutiérrez; Marcelino G. Paredes y el doctor Moller.

El menú servido fué exquisito.

El doctor Morales, nuevo Presidente de la Federación ofreció el acto a los concurrentes a nombre propio y del doctor Hart. Significó la labor que se propone desarrollar", cual es el mejoramiento de la profesión, y lograr una mejor armonía entre los odontológicos para beneficio mutuo. Pidió un aplauso para la labor del presidente saliente, que siempre se había desvivido por los asuntos de la institución, así como también para distintos diarios de esta capital, por la cooperación que prestan, dándole una inusitada publicidad a todos los actos que organizan los dentistas de cuyas atenciones la Federación se encuentra muy complacida.

Después hacen uso de la palabra, los doctores José Otero Beguería, a nombre de los dentistas de la Secretaría de Sanidad y dando a conocer la labor el departamento desde que se encuentra al frente de la misma el doctor Francisco María Fernández; el doctor Pablo Alonso Sotolongo, que describió a grandes rasgos toda la labor de constitución de la Federación y de otras instituciones dentales existentes en esta capital; el doctor Oíz Ramos, en su carácter de Presidente del Colegio Dental, diciendo que el Colegio cooperaría a la labor de la Federación en todo momento y, finalmente el doctor Humberto Cuéllar del Río, Jefe de los Servicios Dentales de la Secretaría de Sanidad, a nombre del doctor Fenández, dió las gracias a sus compañeros por la invitación que se le había hecho, al cual le era imposible asistir; citando de modo particular el auge que había alcanzado la Odontología desde que el doctor Fernández ocupa el cargo máximo de la Sanidad Cubana. Agrega que el gobierno se estaba preocupando de la extensión de los servicios denfales en toda la República y que para poder desarrollar esta labor, desde el próximo mes de julio el Negociado que él dirige se denominará Negociado Central de Odontología, el cual prestaría mejores servicios a la niñez ya que se destinaría un crédito más elevado para la atención de los mismos, en los que está grandemente interesado el doctor Fernández.

El Dr. Cuéllar del Río y los demás compañeros que hicieron uso de la palabra, fueron muy aplaudidos.

A las cuatro de la tarde se dió por terminado este simpático acto.

¿Por qué Sufrir Por Más Tiempo de Dolores Reumáticos?

Existe un nuevo remedio que ataca la causa real y verdadera del reumatismo, produciendo alivio aún en los casos más rebeldes.

Este notable remedio llamado "Rheunesia", ayuda a la sangre a expulsar los venenos y neutraliza los ácidos tóxicos. Estos violentos venenos y ácidos son causados por alguna bolsa de pus oculta en la raíz de un diente, por una infección en las amígdalas, etc., y son responsables en la generalidad de las causas de los dolores reumáticos,—porque una vez que entran en la circulación de la sangre, tarde o temprano van a parar a las articulaciones, a los pequeños centros nerviosos, a los músculos y otras partes del organismo.

Pruebe la Rheunesia hoy mismo, y experimentará una gran e inmediata mejoría; verá cómo los dolores desaparecen, como las articulaciones adquieren su normalidad, y como las agudas punzadas desaparecen. Le cuesta solamente $1.90. Se vende en todas las buenas farmacias.

Rheunesia para el reumatismo

Tomó Varios Patentes sin Resultado

Doctor Rodrigo Jordán, Habana.

Habana, 12 de Abril de 1928.

Muy señor mío:

Le dirijo la presente para manifestarle que estuve enferma dos meses con un fuerte catarro del cual se me declaró una bronquitis asmática y pasaba unas noches muy molestas. Después de tomar varias medicinas patentes sin resultado, me decidí a tomar Cuajaní Jordán y cuál no sería mi sorpresa, que al segundo frasco, desapareció el ataque asmático que padecía y como prueba de gratitud deseo dé publicación en donde usted crea conveniente a esta carta de mi espontánea voluntad que le remite su segura servidora, MARIA T. SANTAMARIA.

Su casa, Sol 106. Núm. 26.

DETENIDO ACUSADO

El detective Bassabe, de la Policía Secreta, detuvo ayer por estar acusado del hurto de un traje de brocado valuado en $90 a María Santana, de Jovellar 49, a Víctor Zacauto, de Grecia, vecino de Animas 114.

DE ADMINISTRACION

Informamos por este medio a todos nuestros agentes de la Provincia de Santa Clara que ha sido nombrado inspector provincial de Agencias el señor Anástasio García.

Pueden entenderse con él para todo lo relacionado con la propaganda y con las liquidaciones de cuentas.

A. HERNANDEZ MIRO, Administrador.

SIDRA DE PIÑA VELEZ

DE FABRICACION NACIONAL

Champagne a Precio de Sidra

DE VENTA EN TODOS LOS ESTABLECIMIENTOS
Distribuidores: URIBARRI Y HNOS. CERRO 514 HABANA

LAS SUFRAGISTAS TUVIERON MITIN

Tomó posesión la directiva del comité del barrio de S. Leopoldo

Ante una numerosísima concurrencia, compuesta en su mayor parte, de pinos nuevos, se celebró el sábado pasado en la Calzada de San Lázaro 306, la toma de posesión de la Directiva del Comité del Barrio de San Leopoldo.

Hablaron la Presidenta del Ejecutivo Central, señora Amalia E. Mallen de Ostolaza, la Presidenta de Propaganda, doctora Amparo S. de Ledón, la Presidenta del Comité del barrio de San Leopoldo, señora Amparo Rodríguez de Hilario y la Presidenta del barrio de San Isidro señora Petra Aguayo, siendo aplaudidísimas.

El mitin fué amenizado con un magnífico son, que tocó hasta el final de la reunión.

La concurrencia fué espléndidamente obsequiada, quedando en formar este mes tres comités más; el de la Punta, el de Luyanó y el de Cayo Hueso.

Para el mes que viene se organizarán seis o siete más.

Señoras y Señoritas entre 14 y 45

Toda mujer entre los 14 y los 45, sufre, a intervalos iguales, de novedades propias de su sexo. Y estas novedades se convertirán en un martirio si sus riñones no funcionan como de costumbre.

Pesados dolores de cabeza, de cadera y cintura; nerviosidad, irritabilidad, insomnio; imposibilidad de doblarse; cansancio, estropeo, recrecimiento de párpados y tobillos, respiración fatigosa, son síntomas de que sus riñones no funcionan bien. También lo son las aguas de mal olor o de color muy amarillo o demasiado pálido, o que haya ardor al pasarlas, o el pasarlas con dificultad, o el hacerlo a cada momento, aun durante la noche. En ocasiones sedimento o asiento en la vasija, a veces blanco, a veces como ladrillo en polvo. No es conveniente descuidar estos síntomas, que se irán empeorando, hasta que un día sea ya tarde. Para combatirlos haga usted uso de una medicina ya reconocida y usada por largos años o sea las Pastillas del Dr. Becker para los riñones y vejiga. Cómprelas en la botica y tómelas con fe y constancia. Buenas para hombres y mujeres de todas las edades. Pastillas del doctor Becker para los Riñones y Vejiga. **Mientras más pronto las tome mucho mejor para usted".**

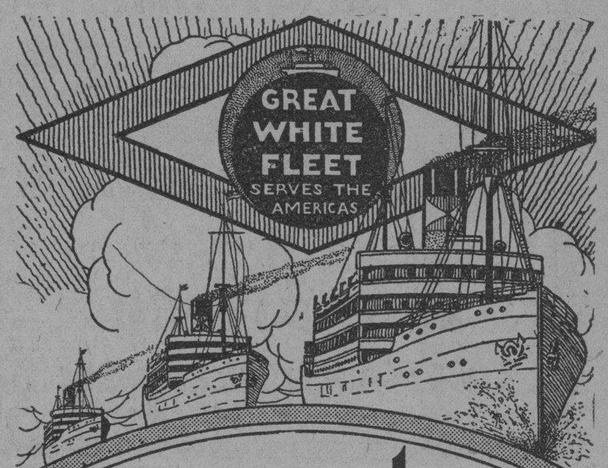

Conozca bien

Los Vapores de La Gran Flota Blanca

Advierta que los riesgos en los embarques que se nos confían, han desaparecido prácticamente a consecuencia de las medidas de precaución y seguridad adoptadas desde hace largos años.

El mejor elogio lo constituye el reducido tipo de prima de seguro que se paga sobre mercancías transportadas por nuestra línea.

No olvide que de los **100 VAPORES** de la Compañía, los de mayor tonelaje visitan a Cuba regularmente.

Servicio Semanal Entre:

Boston, New York, San Francisco
Habana, Santiago de Cuba
e importantes puertos de Centro América.
New Orleans - dos veces por semana

Le invitamos a pedir más detalles

United Fruit Company
"La Gran Flota Blanca"

Pasajes: Paseo de Martí 110-A Telf. M-8268

Fletes: Muelles de Santa Clara Telf. M-6978

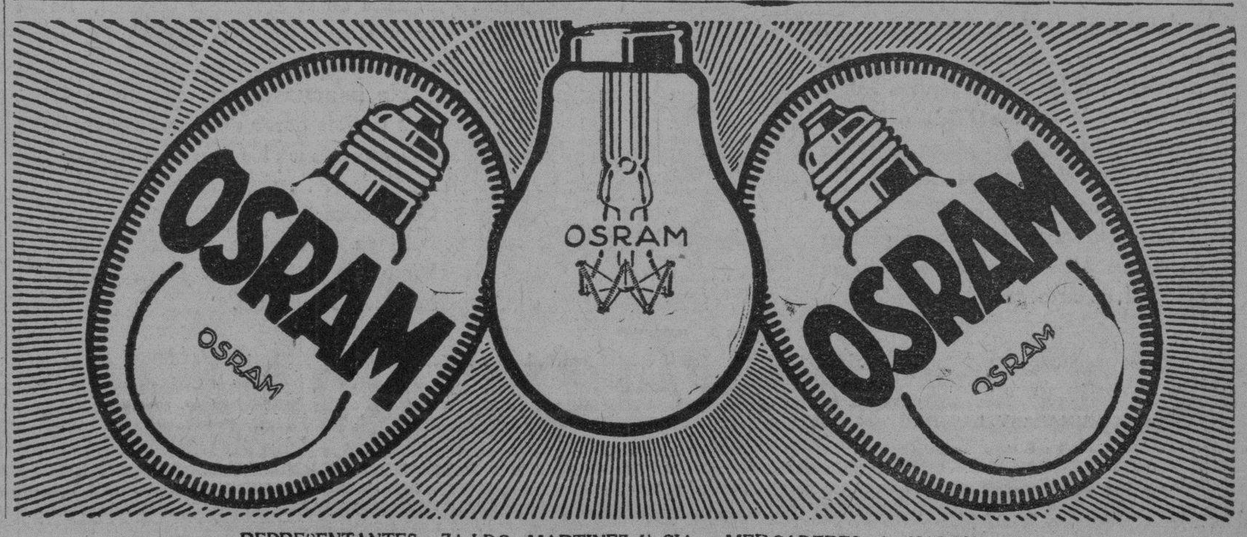

REPRESENTANTES: ZALDO, MARTINEZ Y CIA.—MERCADERES 4, HABANA

M.E.C.D. 2016

Movimiento de Enfermos en las Quintas de Salud Hasta las Cuatro de la Tarde de Ayer

LA PURISIMA CONCEPCION DE LA ASOCIACION DE DEPENDIENTES

Ingresaron: Severino Linares Espinosa; José Ramón Julieta Corrales; John L. Iglesias; Evelio Sánchez del Río; Rafael Fernández Jombre; Andrés Vázquez y Vázquez; Angel Cuervo Fernández; José González Pérez; Eladio Real Rodríguez; Gustavo Fernández Mata; Federico Rives Piñero; Cándido Bolado García; Rogelio Valdés Alcántara; Fulgencio Masupier González; Rafael Gruillán; Manuel Puente Morán. Juan González y Díaz; David Coya Ravona; Julián Albo Silva; Abelardo González Vázquez, Evelio Hernández Mesa.

Salieron de alta: Angel Navarrete y Merlano; Esteban Martínez Plaza; Alejandro Febles oCbo; Pilar Celdín Galer; Enrique José Betancourt; Restituto Calvo Peña; José Antonio Tamariz Gutiérrez; Francisco Sánchez Domínguez; Rafael Prieto Pérez; Manuel López López; José María González Estévez; Ricardo Quintero Fernández; Manuel Pérez Canceiro; Antonio Revilla Gutiérrez; Enrique Castillo González; Mendel Summer; José Qui Inchástegui; Eduardo A. Pazos; Benigno Fuertes Alvarez; Otilio Díaz Sánchez; Manuel Benemelis Laitein; Ramón Díaz Río; Gabriel Pernas Vallardes; Vicente López López; Joaquín Eligio Arroyo; Santiago Max Cuellas; Tomás Martino Castellón.

Falleció: Rafael Panero Alonso.

LA BENEFICA DEL MUY ILUSTRE CENTRO GALLEGO

Ingresaron: Casimiro Asenjo Fernández; Manuel Somoza Rodríguez; José Da Sánchez; Domingo Miranda, Corbellón; Constantino Expósito; Leonardo Blanco Palmeiro; Manuel Couto Cela.

Salieron de alta: Benigno Fernández Estévez; José de Manuel Lage; Emilio Figueredo González; Manuel Bermúdez Nieto; Francisco Rego Lorenzo; Ricardo Gómez Costa; Ramón Moya Gómez; Francisco Hermida Borrajo; Gregorio Alvarez Rúa; Antonio Calvo Salvado; Antonio Fernández Pérez; José Vázquez e Iglesias; Manuel Seibane Mariño; Francisco Baños Villamil; Antonio Cantín y Romuedo; Eduardo Sánchez Armesto.

NUESTRA SEÑORA DE LA CANDELARIA DE LA ASOCIACION CANARIA

Ingresaron: Cristóbal Hernández Placer; Juan González Torres; José Sánchez Ojeda; Emilio Sánchez Martínez; Manuel Armas Rodríguez; José Morales Mora; Florentino Cabrera Perera.

Salieron de alta: Juan Hernández Pérez; Asunción Navarro Valle; Segundo Fernández Vales; Arsenio Alonso González; Miguel Gutiérrez García; Manuel García Pérez; Juan Díaz Montero; Ramón Cuteiras García.

SANTA TERESA DE JESUS DEL CENTRO CASTELLANO

Ingresos: No hubo.

Salieron de alta: Eduardo Martínez; Jesús López; Matilde Bárcena.

LA BALEAR DEL CENTRO BALEAR

Ingresó: Balbina Rojas de Pereda.

Salieron de alta: Teresa Rodríguez López; Teresa Carín Guasch; Laura C. de Rodríguez; Aurora Flores Morán.

CONCEPCION ARENAL DE HIJAS DE GALICIA

Ingresaron: Carmen Abreira Sanz; Ursula Francesqui; Jesusa Alonso Fernández; Delfina Domínguez Gregorio; Concepcinó Vázquez Núñez; Mercedes Patire; Julia Villalón; Esperanza Arias y Pérez; Florinda Cabo; María Josefa A.; Asunción Díaz Valcárcel; Josefa Socorro; Josefa Basteiro Gómez.

Salieron de alta: Herminia Rodríguez; Carmen García Camiña; María San Miguel Rivero; Manuela Vázquez; Consuelo Novo.

LOS PALENTINOS EN LISA PARK

La glorieta y los jardines de Lisa Park, concurridísimos

En "Lisa Park" celebró la Colonia Palentina la gran matinée anunciada. Una vez más los castellanos, hicieron honor a la fama que gozan sus fiestas. La glorieta y los jardines fueron escenario de animados bailes y meriendas, saboreadas estas por las familias que acudieron en gran número a la invitación que les hiciera la simpática colonia Palentina.

El Presidente señor Paredes, secundado por la Directiva y por la Comisión organizadora atendieron a las familias de los asociados y a estos, prodigándoles todos los medios que a su alcance tenían para que pasaran una tarde agradabilísim.

Recibn nuestra felicitación por su triunfo.

SOCIEDADES ESPANOLAS

Cordial Homenaje Tributado por Acción Gallega al Sr. Juan Varela

Sus amigos y compañeros de la sociedad le dieron ayer un banquete de despedida, en "Villa Consuelo", del Sr. Bouza

El señor Juan Varela Grande se propone embarcar el miércoles para España, donde pasará una temporada de descanso y de recreo. A modo de despedida, sus compañeros de "Acción Gallega" le ofrecieron un cordial homenaje que puso de manifiesto una vez más los sinceros afectos y simpatías a que se hizo acreedor.

Numerosos miembros de Acción Gallega se trasladaron ayer a Villa Consuelo, en el Cano, propiedad del señor Jesús María Bouza, donde se le ofreció al señor Varela Grande un suculento banquete.

En una hermosa glorieta, rodeada de exuberante vegetación tropical, en la admirable finca de recreo reuniéronse los comensales a la una de la tarde.

Ocupaban la presidencia, con el festejado los señores Jesús María Bouza, Prego Saavedra, Buyo, Sabín, Vascós, Lorigados y Cordido.

Y en las demás mesas vimos a los señores:

Jesús Villadóniga; Rosendo Varela; Ramón Casal; Manuel Llenderrozos; Tomás Fraga; José Riveira; Antonio Villamil Santalla; Manuel Penabad; Miguel Santiago; José Saborido; José R. Díaz Moreda; Vicente Barro; Manuel Fernández Lage Adolfo Fernández; Eladio Taboada; Luis García; José Montero; Eulogio Coira; José Mujía; Francisco Lantes; Fermín Castro; Pedro López; Ramón Puga; Manuel Diaz; Avelino González; Andres Vascós; Andres Vascós Casal; Francisco Yañez; Ramón Vázquez; José Cerdido; Antonio Cerdido; Francisco Fraga; José González Quintas; Antonio Vila Ares; Luis López; Pedro López Docampo; Manuel Remesar; Ramón Brage; Juan Fraga; Fernando Moro; Crisanto Rivera; Francisco Cabanas; Gabino Lorenzo; Manuel Fajín; Lucio Fuentes; Antonio Calveiro; Maximino López Casal; Ramón Amor; Secundino Sánchez; Juan R. Castro; Angel Miñagorri; Enrique González Francisco Piñeiro; Luis Fernández; José I. Digón; Antonio Cachero; Pedro Gómez Cadaveira; José Ma. Prieto; Victor Cabo; José A. Rivas; Ricardo Soler; Manuel Sánchez; Daniel López; Señor Acevedo; José González Freire; Salvador Villarino; Francisco López; José Alonso; José Gómez Seoane; Jesús Conde Vidal.

Se sirvió el siguiente menú:

Aperitivo a lo Bouza.
Entremés de Limodre.
Pisto manchego a lo Souto.
Filete de "Ollomol" a lo Vascós
Medio pollo al jugo a lo Prego.
Tortonis a lo Prieto.
Napolitanos a lo Lorigados.
Café Aguila "feito" por Varela.
Agua mineral de Pancho López.
Pan de Ramón Vázquez.
Tabacos "Progresistas".
Vinos a lo Borrajo.
Laguer Nacional a lo Coira.

A la hora expansiva, hicieron uso de la palabra, en primer término el señor Jesús María Bouza el cual en breves y muy sentidas frases ofreció el banquete al señor Varela, como prueba de la estimación y afecto de sus compañeros de lucha por engrandecimiento del Centro y por la realización feliz de los bellos ideales de "Acción Gallega", institución esta que condensa todas las nobles aspiraciones de los verdaderos gallegos en Cuba.

Fué muy aplaudido el señor Bouza.

Habló luego el señor Buyo, en nombre propio y en el del señor Souto al que representaba en el acto y su discurso fué un bello canto a las virtudes, caballerosidad y entusiasmos del agasajado.

Este dió luego sentidas gracias por el homenaje y explicó cuanto era su amor a Cuba, que consideraba su Patria y en la que tenía una familia cubana y unos hijos que eran orgullo no solo suyo sino de esta su patria, que él les había enseñado a amar sobre todas las cosas y en la que laboraban con entusiasmo por engrandecerla y serle útiles. Finalmente con frases veladas por la emoción, pintó cuanto era su anhelo de volver a la tierra nativa para fortlecer su cuerpo y vivificar su espíritu. Tuvo frases de gratitud para la prensa y un canto de admiración al señor Bouza, verdadera alma de los gallegos en Cuba.

Fué ovacionado.

Se tomó el acuerdo de ofrecer el magnífico ramo de flores que adornaba la mesa presidencial a la distinguida esposa, del señor Varela, nombrándose al efecto la comisión de entrega.

No hemos de terminar sin dedicar un aplauso a la comisión organizadora del homenaje, formada por los señores Antonio M. Souto, Fernando Prego, Pedro Lorigados, Ramón Vázquez; eficazmente auxiliados por el señor Crisanto Rivera.

Felicitamos al señor Varela Grande y le deseamos feliz viaje y grata estancia en su tierra.

Anoche en el hotel "Providencia", el Consejo de Administración de la Caja de Ahorros y Banco Gallego, ofreció un homenaje al señor Juan Varela Grande, Vice-Director de la Caja, con motivo de su próximo viaje a España.

En la mesa presidencial, junto al festejado, tomaron asiento, el Director de la Caja, señor Benigno Varela, el Secretario Dr José López Pérez, los señores J. G. W. Casurle representantes del Banco de Boston; el señor Juan R. Castro en representación del Banco del Comercio; el señor Enrique Bascuas.

En otras mesas los señores Manuel Bahamonde, Francisco F. Rocha, Jesús de la Fuente, Rosendo Varela, Antonio Reimondez, doctor Francisco de la Fuente Rivera, Juan R. Alvarez, Francisco Sabin, Juan Rodríguez, Agustín J. Balseiro, José Fuentes Rubio. También asistieron los empleados de la Caja señores Ramón Díaz Baldrich, Antonio Gato, Antonio Faiñas, José Tuñez, Antonio Vila y Francisco Fernández.

El doctor López Pérez, ofreció el homenaje al señor Varela, haciendo presente que por ser conocida de todos su labor y sus merecimientos, no necesita reseñarlos, dice que su labor en la Caja de Ahorros es digna de todos los afectos, de todo el cariño, por lo que el homenaje es una demostración merecida, que tenían el deber de reconocerla.

Habla de sus aciertos, de su obra en las sociedades gallegas y por tanto españolas.

Afirma que ha sido de esa pléyade de españoles, que han tenido tiempo para el trabajo, para el ahorro, y para dedicar su cooperación a las sociedades de que forma parte.

Brinda por que el señor Varela, lleve un feliz viaje, y que disfrute al lado de su familia todas las felicidades, y por su regreso, con nuevos bríos y nuevas energías, para continuar su labor. Brinda por los representantes del banco de Boston, por el representante del Banco del Comercio señor Juan Castro, y por la prensa.

El festejado después da las gracias, agradeciendo las demostraciones de afecto que le brindan sus compañeros, su amigos y a cuantos asisten a dicho acto.

El ramo de flores que adornaba la mesa, fué dedicado a la esposa del festejado, señora Teresa Alvarez de Varela.

LA FIESTA DE LA UNION COMERCIAL

Almuerzo tradicional efectuado en los jardines de La Cotorra

Siguiendo la tradición de reunirse en fraternal almuerzo un día al año, los miembros de la Unin Comercial, celebraron una hermosa fiesta en los jardines de la Cotorra.

Fué servido un excelente almuerzo. Llegada la hora de los brindis algunos señores usaron de la palabra, para felicitar a la comisión organizadora y a la Directiva por el éxito de esta fiesta, en que se anudaban amistades y afectos. Entre los concurrentes figuraban los señores: José Abdo, Abel Barbeyto, Rosendo Pardo Durán; Manuel Echevarría; Andrés Fernández; Joaquín Ma. Fernández; José Fernández; Manuel Ferro; Rufino García Arango; Ignacio García F. González; Ramón González; Francisco González Rey; Francisco Gruelro Rivera; Juan Guizán; José Guzmán; Leonardo Guzmán; Soto; Graciano Lage; Félix Manuel y Miguel López; Benigno López Pita, J. López y Vázquez; Daniel Cabarcos; José Cal; Angel Campos; Angel y José Cancelo, F. Carballido; Heliodoro Castro; José M. Castro; Antonio Chao; José Yañez; Remigio Rivero y otros.

Después se organizó un animado baile, del que disfrutaron las familias de los socios de a Unión Comercial.

Concha Espina Visitó Ayer la Quinta del Centro Asturiano

En representación del Centro y de su Junta de Gobierno hizo uso de la palabra el Sr. Graña. Frases de C. Espina en el album

La noticia de la visita que la ilustre escritora Concha Espina, haría en la mañana de ayer a la casa de salud 'Covadonga', llevó desde muy temprano a la Quinta a numerosos socios.

Cerca de las diez de la mañana llegó la ilustre novelista a la Covadonga en compañía del presidente señor Nicanor Fernández y su distinguida esposa, señora Berta González de Fernández. Acompañaba también a la autora de 'Altar Mayor' su bella hija, la señorita Josefina Serna.

A la entrada del pabellón 'Asturias' fué recibida por una representación de la Alianza Nacional Feminista integrada por las señoras Nina Cowley de Rodríguez Morini; María Cabrera de Santos; Carmelina Azoy de Martínez Aguiar y las señoritas Suárez. La presidenta de la Asociación Protectora de la Niñez de Marianao, señora Modesta Rodríguez de Grana y las señoritas Hortensia y María García Guai, hijas del administrador de la Covadonga, señor Francisco García Méndez y Olga Alvarez, hija del director de 'Progreso de Asturias', señor Celestino Alvarez.

En representación de la directiva del Centro Asturiano y del cuerpo social, del facultativo y administrativo saludaron a la señora Espina y su gentil hija, el vicepresidente segundo, señor José García; el secretario interino señor Manuel Calvo; el tesorero, señor Manuel Junco; presidente de la Asistencia Sanitaria, señor Faustino Grana; el de Propaganda, señor Miguel Junco y el vicepresidente señor Cándido Menéndez Peña; el de Inmigración, señor Manuel Pérez Tárano; el de Intereses Materiales señor José María Alvarez; el ex-presidente, señor Genaro Pedroarias; y los señores Quirino García, Manuel Rodríguez, José R. Viña, Lucio Fuentes, Germán Gómez; Benjamín Menéndez; Faustino Cortina; José Martínez Alvarez; Hilario Muñiz; Francisco García Pérez; Francisco García Gual; Maximiliano Isoba; Francisco Villamil; Laureano Alvarez; Francisco Palacio; Benigno Snatos; Benigno Suárez; Ramón Díaz Rodríguez; Antonio Méndez; Anselmo García Barrosa; Víctor Echevarría; Daniel Pellón; David Martínez; Miguel de Armas; Juan Rodríguez Blanco; José María Rodríguez y otros. El presidente de la Beneficencia Asturiana, señor Genaro Acevedo; el director de la Caja de Ahorros de los Socios del Centro Asturiano, señor Manuel F. Fernández; el director del Sanatorio, doctor Agustín de Varona con otros distinguidos miembros del cuerpo facultativo; el administrador, señor Francisco García Méndez; el sub-administrador señor Antonio Llanos; y el Mayordomo señor Baldomero Riesgo.

En unión de la mayoría de los citados, recorrió la eminente escritora las principales dependencias, expresando a cada momento su admiración por la magnificencia que a su vista se ofrecía.

Terminado el recorrido por los pabellones se dirigieron al salón de actos del pabellón Asturias. Ocuparon el estrado presidencial la señora Concha Espina, el presidente del Centro señor Nicanor Fernández; la señora María Cowley de Rodríguez Morini, y el presidente de la Sección de Sanidad señor Faustino Grana.

Este a nombre del Centro Asturiano y de su Junta de Gobierno, hizo uso de la palabra, dándole a la ilustre visitante la más cordial bienvenida.

Dijo que siempre que han visitado a la Covadonga grandes personalidades, han dejado en ella simpatías y admiración, pero Concha Espina, la autora de "Altar Mayor" en cuyo libro que se reflejan las bellezas de Asturias, los asturianos elevaban al verla honrar su casa, un altar en sus corazones.

Dedicó unos párrafos brillantes a la representación de la Alianza Nacional Feminista, con cuya labor está compenetrado el Centro Asturiano, por que ella constituye un progreso, un bienestar para la mujer.

Pide a Concha Espina, que lleve un mensaje a las madres españolas, manifestándoles que sus hijos al venir a esta tierra, y cobijarse al amparo de las instituciones españolas, están atendidos en cuanto puedan necesitar.

Terminó deseándole toda clase de venturas y felicidades.

La señora Concha Espina, dió las gracias por el recibimiento que le habían dispensado, y las atenciones de que la hacían objeto; y antes de despedirse, le fué presentado el libro de oro de la casa de salud "Covadonga" en el que escribió lo siguiente:

"Magna obra de patriotismo, de civilización y de cultura es la que realizan los asturianos en la Habana con su Centro magnífico y con su incomparable quinta de salud "Covadonga", donde la ciencia, la humanidad clemente y la belleza se unen en una realización de éxito cumbre.

Cuanto hay en mí de española y de asturiana, se conmueve en esta visita que nunca olvidaré. Y la gratitud de las atenciones que recibo aquí de mis hermanos de Asturias la guardaré en mi alma inolvidablemente.

Concha Espina."

Después al retirarse fué despedida por todos, recibiendo un hermoso ramo de flores con que la obsequió el administrador señor García Méndez.

UN BELLO BAILE DE LOS DE LOIBA

Lo celebraron muy entusiastas ayer en el salón "El Ensueño"

Luminosa tarde de junio la de ayer domingo en los jardines de la Tropical para los Hijos de San Julián de Loiba y su comarca, progresista club gallego, que en el salón Ensueño de los mencionados jardines celebraron una gran matinée bailable.

El cláásico lechón asado, manjar indispensable en todas las fiestas, fué briosamente acometido y gustosamente saboreado por los de San Julián de Loiba y su comarca acompañado de copiosas libaciones de laguer.

A las dos en punto comenzó el baile al que lindas damas y damitas prestaron su más entusiasta colaboración hasta el declinar de la tarde, de esta tarde jubilosa de estío de la que guardarán imborrables recuerdos todos cuantos se reunieron en el salón Ensueño.

Allí tuvimos el gusto de saludar al presidente del Club, señor Antonio L. Dominguez y al secretario señor Manuel Infante, a la comisión organizadora de la fiesta señores Jesus Rego, Manuel López, Ramón Pérez; Luis Balseiro; Antonio Carballeira, Antonio Iro; Antonio Alvarez; Ernesto Pedreira y Francisco Rey todos los que colaboraron por el mayor lucimiento y orden de la fiesta.

Coadyuvaron muy eficazmente con su belleza y alegría las damas y damitas: Friselia Alonso; Eulalia y Antonia Alonso; Etelvina Mesa; Josefina Díaz, Elba González· Anita Aja Antonia García de Rego, María Rodríguez de Campos, María Alvariño; Anita Solano; Josefina Montero; María Luisa Castro; Panchita Díaz; Elena Alonso; Emilia Mendoza; Elvira y Dolores Gómez; Josefa de Armas; María Ramos de Balseiro; Susana Rodríguez; Emilia Rodríguez; Generosa Pita de Cao, Amadora Cao, Ieves Teresa y Sara Gómez; Dolores Iglesias de Gómez; Teresa Gómez de Rodríguez; Sara Gómez de Ledo. Rosa Palacios; Esther Vela; Adelaida García, Perfecta Ferro de Bosch; María Rodríguez de Rodríguez; Manuela Novo de Puente, Amparo Pérez Amélica Rodríguez y muchas otras que sentimos no recordar.

La fiesta en fin, resultó brillante a más no poder, mereciendo los mayores plácemes, los organizadores de ella. Corrió abundante el laguer y corrieron veloces las horas y de regreso a la ciudad, no faltó quien en un automóvil alquilón, lanzase al aire alguna de las melancólicas canciones que allá en la tierriña aprendiera al lado de una moza fresca y garrida, hermara de estas otras que jubilosas y sonrientes, fueron el "club" de la matinée de ayer domingo de los de San Julián de Loiba y su comarca.

LA FIESTA DE LOS NATURALES DEL CONCEJO DE VILLAYON EN S. FRANCISCO

Recaudación de fondos a beneficio de una conterránea que se encuentra enferma y necesita trasladarse a su tierra

Brillante resultó la jira organizada del Concejo le Villayón, la que llevó un crecido contingente de socios a tan pintoresco lugar, acompañados muchos de sus familiares.

En la presidencia el señor Carlos Fernández, teniendo a su derecha al presidente del Centro Asturiano, señor Nicanor Fernández y a su bella esposa la señora Berta González de Fernández; a la señora Inocenta Martínez de Suárez; José Fernández Guillén. A la izquierda, el capitán Mario R. Vázquez, jefe de Policía de Guanabacoa; al señor Felipe Lebredo, presidente de la Federación de Sociedades del Occidente de Asturias; a las señoritas Josefina Fernández Guillén y Carmelina y Armando Fernández Guillén; Carmen Guillén de Fernández.

A la una dió comienzo el exquisito almuerzo.

El menú, excelente, fué objeto de alabanzas sinceras. Cuando el aroma del café y del tabaco anunciaban el final del ágape, y la sidra, compendio de las fiestas astures fué servida, una ovación estalló ruidosa para la comisión organizadora.

Entre la concurrencia anotamos a las señoras: Elvira González de Sánchez; Carlota Santizo de Fernández; Carmen Mateo de Suege; María Teresa Soto de González; Carmen Iravedia de Murias; señora viuda de Más; Susana Más de Suárez; Crisanta Hernández de Rodríguez; Evangelina y Sara Boris; Laura Rodríguez; Liduvina Flores; Leonor Flores; Clotilde Méndez; Nieves Suárez; Elba Fernández y otras más.

Flora Sánchez; Rosario Pérez de Parada; Teresa Chao; Carmen Zito; Luisa Ramos; Teresa Rodríguez; Antonia Rodríguez; Josefa Díaz de Rodríguez; María López de Gómez; Consuelo Castrillón; Regina Alvarez; María Fernández de Fernández; Bonificación Blanco de Blanco y muchas más.

Señoritas: Encarna Fernández; Carmen Arias; Marina González; Aurelia González; María Suárez; Palmira Alonso; Serafina Alonso; Olga Alvarez Sieres; Luisa Suárez; Josefina Méndez; Rosario Suárez; Rosario Martínez; Carmen Méndez; Margarita Más; Amparo Vázquez; Alejandrina Vázquez; Emilia Molina y otras más que no recordamos.

Allí saludamos a los señores Fermín Suáre; Miguel Méndez; Alfredo Fernández; Constantino Lueje; Belarmino Arias; Calixto Martínez; José Ramallo; Maximino Acevedo; José Fernández García; Celestino Alvarez, director del "Progreso de Asturias" y otros entusiastas admiradores del Concejo de Villayón.

En la mesa junto al menú: fué colocada la siguiente tarjeta:

Señora o caballero:

En la clínica "Hijas de Galicia" se halla una compoblana padeciendo de grave enfermedad. Los médicos le recomiendan trasladarse a España, único medio de recuperar su salud.

No cuenta con más recursos que los que nuestra caridad le proporcione.

Mucho le agradecemos nos ayude con la que pueda.

Muchas gracias.

La Comisión de Fiestas.

Al final del almuerzo los miembros de la Comisión de Fiestas, pasaron una bandeja en torno a las mesas, y recaudaron para esta obra de caridad, la suma de cuarenta y ocho pesos noventa y cinco centavos, que se unirán a los 25 pesos que le donará la Sociedad de su fondo de Beneficencia.

Felicitamos a la Junta de Gobierno de la Sociedad "Hijos del Concejo de Villayón", constituída por los señores siguientes:

Carlos Fernández, presidente; primer vice: Herminio Fernández; segundo vice: José Rodríguez; secretario: José Alonso; vice: Nicasio Rodríguez; tesorero: Gumersindo Fernández; vice: Nemesio López y vocales: Miguel Méndez; José Fernández; Fermín Suárez; Marcelino Rodríguez; Manuel Alvarez; Eugenio García; José M. Ramos; Gumersindo Pérez; Manuel Fernández; Manuel González; Severino Suárez; Saturnino Alvarez; Juan Rodríguez; Constantino González; José M. Suárez; Antonio Méndez; Vicente Suárez; Ricardo Suárez; José García, Ceferino Pérez; José Parrondo; Ventura Méndez; Manuel Hermina; José García y Manuel Méndez.

Para la Comisión de Fiesta, integrada por su presidente señor José José Rodríguez; Marcelino Rodríguez Fernández y por los vocales señores Ricardo Suárez; Saturnino Alvarez; Jesús Suárez; Juan Rodríguez; José Alonso; Ventura Méndez y Maximino Alvarez, nuestro aplauso por el triunfo logrado.

DE VIAJE

En el vapor Cristóbal Colón, embarcarán el martes próximo día 18 para disfrutar de unas bien ganadas vacaciones, dos excelentes miembros de la Asociación de Dependientes muy queridos en la casa de salud. Son éstos la inteligente y abnegada enfermera Jesusa García y Collazo del pabellón "Avelino González", y el señor Faustino García Huertas primer auxiliar del Laboratorio, a que por su competencia y laboriosidad tanto estima el director de dicha dependencia Dr. Fernando Oller.

Deseamos a ambos un felicísimo viaje y grata estancia en España.

UN PIADOSO ACTO DE LOS CANARIOS

Ofrenda floral a la memoria de los asociados fallecidos

Con el fervor acostumbrado la Asociación Canaria ha llevado a cabo ayer por la mañana la ofrenda floral a sus socios fallecidos, y cuya ofrenda dedica todos los años, en la fecha del aniversario de la muerte de su ilustre paisano el doctor Domingo Fernández Cubas, cuyos restos descansan en el Panteón de los Estudiantes, cuya defensa asumiera en los trágicos días de 1871.

Por el presidente de la Asociación Canaria señor Angel Nóbregas, acompañado de los miembros del Ejecutivo y de distinguidas personas de la Asociación fué depositada la hermosa corona de flores en el citado Panteón. Entre los asistentes anotamos a los señores siguientes:

Concurrieron además los miembros del mismo, doctor Miguel Angel Díaz y señor Alvarado Vicepresidentes primero y segundo respectivamente, los ex-Presidentes, señores Domingo León y Antonio Ortega Jiménez, el Presidente de la Sección de Propaganda, señor Francisco Antúnez, el secretario general, señor Germán Rodríguez, el ex-presidente de la Beneficencia, seor Manuel González Martín y el Presidente interino Reverendo Padre Viera, el doctor Tomás Felipe Camacho, los señores Francisco Medina González; Juan Gil Ramírez; José Padrón, Severo Yánez, doctor Antonio Martínez Fraga, Vicente Galbán; Salustiano Estevez; Juan López Domínguez, Domingo Febles; Felipe Amaral; doctor Leocadio Cabrera, Modesto Suárez; Mauricio García Rodríguez; Eduardo Acosta; Hernández; José Suárez Suárez Juan Bautista Rodríguez; Teobaldo Padrón; Juan López; Pedro Reyes; Sixto Abreu Mesa Miguel González Rodríguez; Ambrosio Fernández Armas; José Domingo Ortega, Domingo Denis Marrero; José Pena, Luis F. Gómez Wanquemert y otros.

El doctor Tomás Felipe Camacho tuvo a su cargo la oración fúnebre a la memoria del doctor Fernández Cubas, del que bosquejó las grandes virtudes que demostró en su vida ejemplar, dejando una ejecutoria de bondad, de laboriosidad y de honradez.

Exaltó las bellezas que atesoró en su corazón aquél grande hombre precursor de la Asociación Canaria, que honró a las Islas Afortunadas, haciéndose acreedor a la veneración de todos en esta tierra cubana, de sus amores.

Festival de los de la Barquera

Grandioso será el baile que organiza la Sociedad Juventud de la Barquera, para el día 23 de junio en los jardines de La Tropical, Salón Ensueño.

La sección de propaganda continúa sin descanso sus trabajos de organización.

Cuenta esta fiesta con un programa bailable de 25 piezas las cuales las interpretarán una orquesta y un sexteto.

Anúnciese en el Diario de la Marina

Sociedad Montañesa de Beneficencia

Se hace público para conocimiento de las personas a quienes pueda interesar, que la corporación da un término de treinta días, a los familiares de las personas inhumadas en las bóvedas del panteón a ella perteneciente, números 3, 24, 34, 38, 39, 40, 41, 42, 43, 44, 45, 46, 47, 48, 49, 51, 53, 54, 56, 57, 58, 59, 60, 62, 64, 65, 66, 67, 68, 69, 80, 91 y 103, para que lleven a efecto la exhumación de los restos de dichas personas.

Pasado ese término que vencerá el día 15 de Julio del corriente año, la Sociedad realizará la exhumación, colocando juntos en un solo lugar, los restos que se exhumen.

Por necesitarse con urgencia las citadas bóvedas, es improrrogable el expresado plazo.

Habana, 15 de Junio de 1929.

JOSE BARQUIN, Presidente.

El elenco VICTOR *lo integra todo lo que vale y brilla en el mundo musical*

Stokowski dirigiendo la Orquesta Sinfónica de Filadelfia en la ejecución de "Casse Noisette" de Tschaikowsky. A continuación se da una relación parcial de famosos artistas Victor.

Alda, Bachaus, Casals, Chaliapin, Cortis, Cortot, Coro del Metropolitano, Cuarteto Flonzaley de Cuerdas, del Campo, d'Alvarez, de Luca, dal Monte, de Muro, Fleta, Galli-Curci, Gigli, Heifetz, Jeritza, Kreisler, Lauri-Volpi, Martinelli, Mojica, Orquesta Filarmónica de Nueva York, Orquesta Internacional de Concierto, Orquesta Sinfónica de Boston, Orquesta Sinfónica de Chicago, Orquesta Sinfónica de Londres, Orquesta Sinfónica de San Francisco, Orquesta Sinfónica de San Luis, Paderewski, Pinza, Ponselle, Rachmaninoff, Schipa, Schumann-Heink, Shilkret y la Orquesta Victor, Segovia, Zanelli

PIENSE en los nombres que actualmente se destacan inconfundibles en el mundo de la música. Fluyan a su mente los nombres de las orquestas sinfónicas o los de las figuras fulgurantes de la escena lírica o de los grandes virtuosos del piano, el violín y el violoncelo, hallará que son artistas Victor.

Los artistas más famosos graban en discos Victor porque saben que sólo así su arte es reproducido con todo el sentimiento, fuego, técnica y sutileza de la ejecución original. Es como si en el hogar cantaran y ejecutaran los artistas *en persona*.

No importa donde viva usted, le será posible gozar de la conveniencia y ventaja de los grandes centros musicales . . . si posee una Victrola Ortofónica.

Haga una visita al comerciante Victor de la localidad y vea y oiga los nuevos modelos.

La Victrola Ortofónica Modelo 4-40. Precio $190.

Distribuidores para Cuba:
VDA. DE HUMARA Y LASTRA
(S. en C.)
Muralla 83 y 85. Tfs. A-3498 y M-9093

La Nueva **Victrola** *Ortofónica*

¡PROTÉJASE! *Sólo la Cía. Victor fabrica la Victrola*

Esta marca identifica la Ortofónica

VICTOR TALKING MACHINE COMPANY
CAMDEN, NEW JERSEY, E. U. de A.

M.E.C.D. 2016

HOTEL "SAN CARLOS"

Magníficas habitaciones con servicios modernos.
LUJOSO ROOF-GARDEN
ANTONIO MATA
Propietario.
CIENFUEGOS

PELETERIA "LA BOMBA"
MANZANA DE GOMEZ-TEL.A.2989-APARTADO 936.

La joven colegiala . . . .
necesita **MODESS**

ELLA, más que nadie, por su inexperiencia, necesita estar segura de conservarse siempre cómoda y pulcra. Para conseguirlo, las madres cuidadosas del mundo entero recurren a Modess, las toallas sanitarias modernas, que son el mejor auxiliar de sus hijas en sus días de indisposición.

¡Qué tranquilidad saber que Modess es tan absorbente! ¡Que uno de sus lados es impermeable para mayor protección! ¡Que la almohadilla se disuelve en agua sin necesidad de cortarla! Y a estas cualidades agrega ventajas que la hacen incomparablemente cómoda. El relleno es de copos suaves y ligeros. La gasa está acolchada. Las esquinas son redondeadas. Por todo eso se ajusta tan perfectamente al cuerpo que puede usarse aún con el vestido más ceñido y vaporoso.

Su nombre: Modess, es fácil de recordar y de pedir. Si desea Ud. una muestra sírvase llenar y enviarnos el cupón que aparece al pié

La nueva toalla sanitaria de verdadera comodidad

·MODESS·
LA TOALLA SANITARIA MODERNA

Sta. María Teresa Rojas 🌰 Cuba No. 106 🌰 Habana
Sírvase enviarme una muestra gratis de Modess, la soberbia toalla sanitaria fabricada por Johnson & Johnson.

Nombre_____
Dirección_____
Ciudad_____

ESTE ES UN PRODUCTO DE Johnson & Johnson LA FIRMA DE CONFIANZA

SE DIA A LA FUGA

Esteban Hernández Blanco, vecino de 6 número 12, denunció a la policía, que transitando por la calle de Fábrica, el auto cuña número 1642, cuyo chofer se dió a la fuga, le ocasionó averías al carro que manejaba.

LE PATINO EL CAMION

Al patinar el camión 5252, que por la esquina de M. Gómez y Pila, conducía Alberto Domínguez Moreno, se fué contra el tranvía 672, de la línea de Parque Central, que manejaba el motorista 2656.

EL MEJOR BALNEARIO DEL MUNDO
ABIERTO TODO EL AÑO
Departamentos Separados
Para Señoras y Caballeros
Clases de Gimnasia Sueca y Natación de 9½ y 10½ por la Profesora Miss Margit Westelius
Exclusivamente para Señoras y Niños.
ORQUESTA DE LOS PALAU
RESTAURANT DE PRIMERA CLASE
¡¡PASE EL DIA EN LA PLAYA DE MARIANAO!!

HABANERAS

HOY

SANTOS DEL DIA

Santa Isaura y San Ismael.
Doble festividad del día.
Sea mi primer saludo para la señora Isaura Rensoli de Domínguez, joven e interesante hija del doctor Fernando Rensoli, Director de Sanidad.
Están de días las señoras Isaura López de Du-Bouchet, Isaura de la Cruz de Montiel e Isaura López de Casabiella.
Señoritas.
Tres que celebran su santo.
Isaura Fernández Azcano, Isaura del Castillo e Isaura Rodríguez Ramos.
Los Ismael.
Forman un grupo.
Primeramente, el joven abogado Ismael Goenaga, hijo político del querido doctor Dámaso Pasalodos.
El doctor Ismael Clark, profesor de la Escuela Dental de la Universidad y el capitán Ismael Angulo, médico del Ejército.
El doctor Ismael Segura.
El doctor Ismael Ferrer.
Ismael Portela, veterano profesor el doctor Ismael Pérez Pulgarón y Francisco Ismael Hierro, administrador auxiliar del Departamento de Comunicaciones.
Ismael Perdomo, Ismael García Marruz, Ismael Torres y el joven Ismael Lombardo.
¿Alguno más?
Sí.
De propio intento he reservado mi último saludo con la última felicitación para el más popular entre los Ismael.
¿Cuál otro que Bernabeu?
Artista en elegancias.
En la crónica, como en la sociedad, es familiar el nombre de Ismael Bernabeu.
Un día de felicidad.
¡Ténganlo todos!

MIRAMAR YACHT CLUB

Gran homenaje ayer.
Expresión de alto afecto.
Le fué rendido ayer en los salones del **Miramar Yacht Club** con un espléndido almuerzo al doctor Pedro A. Castillo.
Joven médico.
De excepcionales méritos.
Organizado en celebración de su reciente triunfo universitario por los señores miembros del Servicio de la Cátedra de Clínica Médica.
Bastaba a demostrar las simpatías de que goza el festejado el brillante concurso de comensales que reuníase en la mesa.
Aparecía ésta adornada por el jardín **El Clavel** con preciosas **corbeilles** de gardenias y dalias en las que sobresalían gladiolos rosados.
Repetidos los brindis.
A cual más afectuoso.

DESPEDIDA

De viaje al Norte.
Para trasladarse a Europa.
El distinguido hacendado Miguel A. Morales y su bella y elegante esposa María Ofelia Abreu salen mañana en unión de sus encantadores hijos para Nueva York.
Después de breve estancia en la capital neoyorkina seguirán viaje en el vapor **Majestic** con dirección a Chesburgo.
Estarán de vuelta en diciembre.
¡Feliz viaje!

(Continúa en la pág. SIETE)

Joyería "El Gallo"
Finísimas Carteras de Señoras y Caballeros, en colores.
Gran surtido en Cojines Marroquíes.
SAN RAFAEL E INDUSTRIA. TELEFONO: A-2738.

Ana María Borrero
ALTA COSTURA
Liquidación de Vestidos de Seda desde $10.00 hasta $50.00 durante el mes de Junio.
O'Reilly Núm. 51. Telf. M-3520.

MEDIDAS TOMADAS P OR LA ALCALDIA CONTRA LOS OMNIBUS EN MAL ESTADO

En marzo de este año venció el plazo de 12 meses concedido a las Empresas para que los repararan y ajustaran al modelo

El señor Carlos M. Pelaez, Jefe del Departamento de Gobernación Municipal, le ha diribido en el día de ayer un escrito al Director del Fondo Especial d Obras Públicas, dándole cuenta de las medidas adoptadas por la Alcaldía, contra los omnibus que en mal estado se encuentran circulando por la ciudad, prestando servicio público de pasajeros.

Se hace constar en el mismo que a virtud del Decreto del Alcalde de fecha 17 de marzo de 1928, número 181, se concedió un plazo de un año a todas las Empresas, Asociaciones o Compañías para que repararan sus vehículos y los ajustaran a un modelo uniforme, de modo que además de tener decoroso aspecto, proporcionasen a los pasajeros comodidad y garantías de seguridad.

Dicho plazo venció en marzo de este año, y si bien es verdad que algunas Empresas cumplieron lo dispuesto en dicho Decreto(otras han continuado prestando servicio con guaguas con estribos traseros, en lugar de plataformas y puertas de entrada laterales, y toldos en lugar de ventanillas con cristales y cortinillas, con alumbrado deficiente y en el más lamentable estado d abandono, en cuanto a aseo y pintura, constituyendo un atentado al ornato público y un baldón para la ciudad de la Habana, Capital de la República.

Hace presente el señor Pelaez que la Alcaldía no impide que circulen los omnibus que han abonado su impuesto, sino conducir pasajeros, ya que es de su incumbencia la reglamentación de los servicios públicos. Que una guagua provista de su chapa puede circular por la ciudad siempre y cuando esté en condiciones, pero si no se ajusta a los dispuesto en materia de transporte, no podrá admitir un solo pasajero, so pena de incurrir en una multa, y en caso de reincidencia, se le retirará de la circulación como cuestión de orden público.

También se indica en dicho escrito que los omnibus que se remitan a los Fosos Municipales que ya pasan del número de 25 los enviados, no se les priva de circular, sino simplemente de prestar servicio de transporte, autorizándose su soltura cuando los propietarios declaren que no los destinarán a dicho servicio o cuando de conformidad con el Art. 17 del vigente Reglamento de Tránsito, presten fianza suficiente a juicio del Alcalde que garantice las reparaciones indispensables para continuar prestando servicio público de pasajeros.

Compañía de Seguros
CUBA
La decana de las Compañías de Seguros de Accidentes del Trabajo establecidas en el país
Oficinas y Dispensario Médico
Obispo 75, edificio propio
Teléfonos: Centro Privado: M-6901 M-6902
APARTADO 2526 HABANA

Después de San Juan...

San Luís es el viernes próximo. Y el lunes 24 San Juan. Usted ya estará haciendo su composición de lugar para adquirir en "Fin de Siglo" los regalos a que la invitan su afecto, su buen gusto, su sentido de la calidad y de la economía.

Pero no olvide tampoco que al día siguiente de San Juan comienza tradicionalmente la gran temporada de baños... Nosotros nos permitimos recomendarle que vaya preparando su equipo con antelación... examinando el incomparable surtido que este año presenta "Fin de Siglo" en

ROPA Y ACCESORIOS
para los Baños de Mar

Por su novedad y elegancia, son estos artículos lo más atractivo que se ha traído a la Habana este año para la temporada. Por sus precios aquilatadísimos, están a tono con las grandes rebajas veraniegas que venimos ofreciendo.

Predomina en los trajes el estilo de dos piezas, de escote pronunciado por la espalda, para obtener el máximo beneficio de los rayos de sol. En el diseño se destaca uno de estos trajes para señora, con su capa de estilo cooly-coat, su gorro de tipo aviador y las zapatillas de medio tacón.

He Aquí Algunos Precios Típicos:

Trajes de baño de algodón, en negro, azul Prusia y gris, desde $1.25 hasta $1.75. En lana—rojos, azul pastel, verdes, naranja y negro, etc.—desde $3.95 en adelante.

Capas de baño de felpa, estampada, a $4.50. De cretona de hilo, a $4.00 y $5.75. Cooly-coats de lana estampada a $6.75 y de seda estampada, desde $12.25.

fin de Siglo

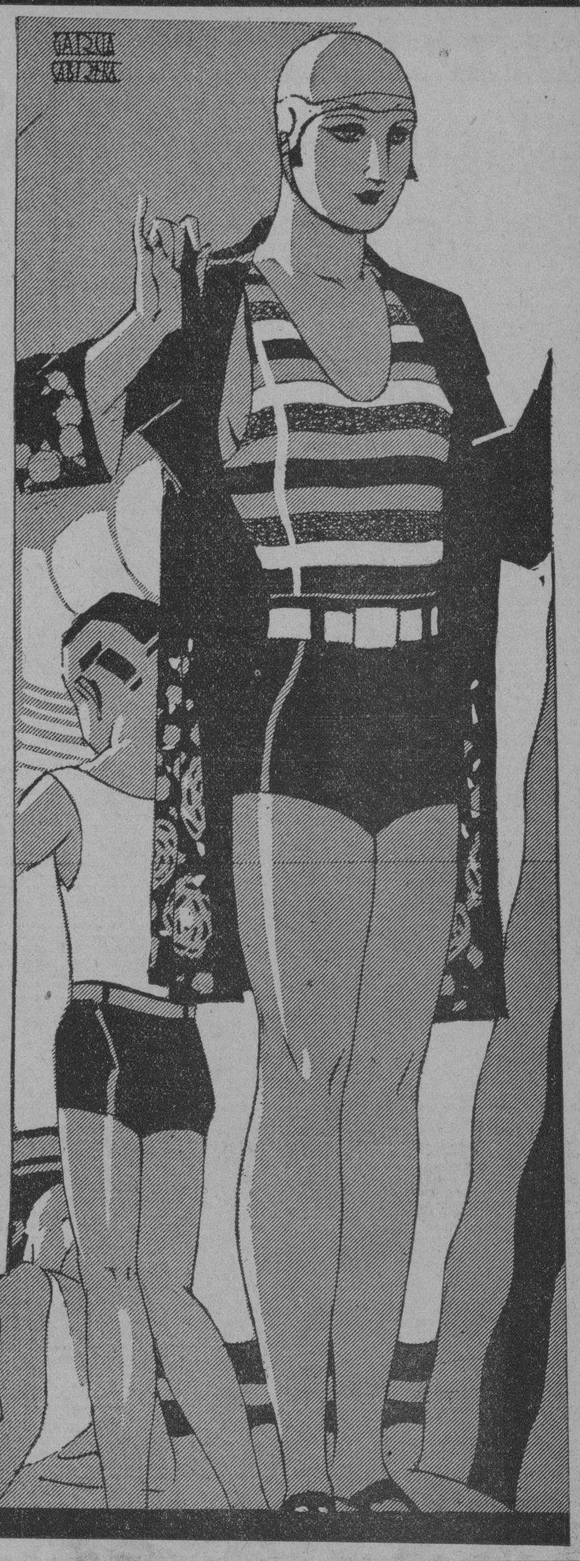

LA MUERTE DE UN ARROLLADO

Su sepelio se efectuó ayer y fué una manifestación de duelo

ARROLLADO POR UNA GUAGUA

GUANABACOA, Junio 16. — DIARIO DE LA MARINA. Habana. — Esta tarde se ha efectuado el entierro del antiguo vecino de esta localidad Abraham Marrero, Conserje del Ayuntamiento y persona muy estimada el que fué arrollado por una máquina en Marianao el sábado por la tarde en momentos en que iba a tomar una guagua para regresar a su residencia de esta villa. Abraham había ido a visitar a un antiguo amigo que se encuentra enfermo.

Su muerte ha causado gran impresión en esta Villa y el entierro resultó una manifestación de duelo, concurriendo el Alcalde Massip, el Secretario de la Administración Municipal Manuel Caballero, el Tesorero Oscar Varela e infinidad de personas amigas. En el Cementerio se le practicó la autopsia recibiendo más tarde cristiana sepultura. Abraham Marrero pertenecía a una familia de patriotas y gozaba de general simpatía en este pueblo.

Sentido fallecimiento.

En el caserío de Cojímar ha fallecido víctima de cruel dolencia Alfredo Boyez, cuñado del inolvidable Comandante Daniel Tabares. Su entierro se verificará mañana, lunes a las ocho de la mañaña.

Inauguración de una Exposición de la Escuela Primaria Superior de Guanabacoa.

Hoy se ha inaugurado con el mayor entusiasmo la Exposición de la Escuela Primaria Superior que dirige la señora Georgina Rojas de López. El numeroso público se ha quedado admirado de los importantes trabajos presentados no obstante poco tiempo que lleva de funcionar esa Escuela. El martes 18 es el último día de dicha Exposición. — **Jesús Calzadilla**, Corresponsal

EL JARDIN NACIONAL
EL PREFERIDO SIEMPRE
LAS MAS LINDAS FLORES
LOS MAS ARTISTICOS TRABAJOS
PRECIOS ECONOMICOS
HAGA SUS PEDIDOS POR LOS TELEFONOS
F0-7029 F0-7238 F0-7937 F-3587
ARMAND Y HERMANO
MARIANAO

Anúnciese en el Diario de la Marina

YO SOY
TODDY
EL AMIGO DE TODOS.
AHORA QUE EMPIEZA EL VERANO, UN VASO DE
TODDY

Tomese caliente como desayuno y merienda. Frío como refresco.

FRIO, NO SOLAMENTE SERÁ UN REFRESCO QUE LE DELEITE SINO QUE A LA VEZ LE QUITARÁ EL CANSANCIO Y AGOTAMIENTO PRODUCIDOS POR EL CALOR POR SER UN ALIMENTO PODEROSO.

¡MUCHO CUIDADO CON LAS IMITACIONES!

M.E.C.D. 2016

INFORMACION RELIGIOSA NACIONAL Y EXTRANJERA

Solemne y Brillante Distribución de Premios del Colegio de "La Salle"

MAS DE TRES MIL ALMAS SE CONGREGARON EN EL DIA DE AYER EN EL "AUDITORIUM", DE PRO ARTE, PARA PRESENCIAR LA SOLEMNIDAD

El General Alemán y el Alcalde Presidieron el Acto

Discurso del Decano de la Facultad de Medicina y del Sr. Goizueta. Preciado Obsequio Para la Concurrencia

Antes de comenzar a reseñar dicha fiesta cultural, nos vamos a permitir dar algunos detalles sobre la labor pedagógica del fundador del Instituto de los Hermanos de las Escuelas Cristianas, San Juan Bautista de La Salle, a cuyo Instituto pertenecen los que fundaron o dirigen el Colegio De La Salle del Vedado y los otros numerosos radicados en el interior de la Isla.

El nombre de San Juan Bautista De La Salle no se puede incluír en la lista de los pedagogos comunes, aunque sean algunos de ellos muy renombrados. A más de injusticia manifiesta revelaría ignorancia de lo más esencial de la historia de la pedagogía contemporánea.

El pensamiento pedagógico de San Juan Bautista De La Salle, conserva todo su sabor de actualidad, cuanto más que perdura, encarnado en una obra magnífica, que vive intensamente y constantemente se desarrolla en consonancia con la diversidad de los tiempos y países. De La Salle no ha creado un sistema pedagógico, como ha dicho un ilustre autor: ha levantado un monumento, una verdadera Universidad.

La obra pedagógica de Juan Bautista de La Salle, fundador de los Hermanos de las Escuelas Cristianas, es insigne. Fué juntamente organizador de la primera enseñanza en Francia, y precursor de la segunda enseñanza especial. Cuando quiso Duruy, ministro de Instrucción Pública, crear ésta, dijo a la Comisión parlamentaria, poco propicia a dicha innovación: "Os presentaré, en casa de los Hermanos, la feliz realización de mis proyectos..." Y añadió: "Al señor de la Salle es deudora Francia de los primeros ensayos de vulgarización de la enseñanza técnica; de haberse normalizado, se hubiese anticipado de un siglo la creación de escuelas para adultos".

El señor Fernando Buisson es de igual parecer. "Ved aquí, dice, el punto de partida de la primera enseñanza superior y el primer germen de la segunda enseñanza especial".

¿Cuál fué, concretamente, la obra pedagógica de San Juan Bautista De La Salle?

Antes que él naciera, ya se daba en Francia la primera enseñanza, lo mismo en las ciudades que en los pueblos. Las pequeñas escuelas, sobre cuyos bancos se sentaban los niños de todas clases y condiciones, habíanse levantado junto a las catedrales o a los monasterios, por esto dijo Guizot que la Iglesia fué la primera que procuró por la civilización. No cabe duda que el objeto inicial fué facilitar el reclutamiento de los clérigos y preparar a los escolares para los cantos litúrgicos; pero familiarizábanse al propio tiempo con la lectura, la escritura y el cálculo. También se estudiaba en ellas historia sagrada y doctrina; progresivamente extendiéronse algo más los programas.

Redactar programas es cosa fácil; lo difícil es reclutar maestros y alumnos. Los niños acudían a las pequeñas escuelas acaso con más diligencia que ahora; pero escaseaban mucho para la enseñanza primaria los maestros, y los que había no tenían ninguna formación. La segunda enseñanza absorbía los desvelos de los institutos religiosos existentes, y habían fracasado, o poco menos, en todas partes los primeros ensayos de Congregaciones de varones destinados a las clases populares. A pesar de generosos esfuerzos, no logró Démia establecer en Lyon seminarios para los maestros de escuela.

A San Juan Bautista De La Salle estaba reservada la misión de organizar en Francia la enseñanza del pueblo. No inventó la escuela primaria, pero sí la desarrolló y llevóla hasta sus límites adecuados. El afianzó la enseñanza gratuita a favor del proletariado; ante todo formó maestros y por esto mismo merece el título de Maestro de maestros. Quería seglares, pues sus Hermanos, sujetos a la vida de comunidad, no podían establecerse en las parroquias rurales. Se le ocurrió, cien años antes que el Estado, inaugurar escuelas del tipo normal para formar en ellas maestros destinados a la enseñanza popular. Fué efímera la duración de tales escuelas, porque en aquella época parecía demasiado atrevido semejante ideal.

Cuando, acompañado del duque de Mazarin, el señor De La Salle, que proyectaba fundar su primera Escuela normal en Rethel, se presentó al señor Le Tellier, arzobispo de Reims, para lograr su venia, encontróse con un prelado prevenido y dispuesto a burlarse de ellos.

—Sois dos locos, les dijo.

—No, Monseñor, contestó el santo varón, sólo hay uno.

Cabe interpretar de manera varia esta respuesta. Conociendo la humildad de San Juan Bautista De La Salle, no se puede dudar que pensaba en él; pero es verdaderamente de sentir.

Sin embargo, el fundador de los Hermanos no se desanimó y en 1698, logró establecer en París su escuela, en el barrio de San Sulpicio. Cuenta la historia de esta parroquia que hospedó en su casa a unos 40 jóvenes, únicamente preparados para ser en su día excelentes maestros de escuela y educar cristiana y gratuitamente a niños pobres, lo mismo en París que en las demás provincias del reino. Otras escuelas normales fueron creadas en la parroquia de San Hipólito, en el arrabal San Marcelo y en San Dionisio. Pero tuvo el fundador el dolor de verlas desaparecer, no obstante su franco éxito, y acaso por este mismo éxito. Como todos aquéllos que se anticipan a su tiempo, encontróse solo y chocaron sus iniciativas con los celos, la envidia, la inexperiencia y también, en ocasiones, con las malversaciones. Un distinguido universitario, Gabriel Compayré, pudo escribir: "Las fundaciones de Juan Bautista De La Salle tienen derecho al aprecio y agradecimiento de los amigos de la Instrucción. Ellas representan el primer esfuerzo seguido de la Iglesia Católica, para organizar la enseñanza popular. Lo que hicieron los Jesuítas en orden a la segunda enseñanza, con recursos inmensos y para escolares que los retribuían de su pena, Juan Bautista de La Salle intentó hacerlo en la primera enseñanza, venciendo mil dificultades y para alumnos que nada pagaban. Lo que merece la mayor admiración es el celo profesional del Fundador del Instituto de las Escuelas Cristianas, la iniciativa atrevida que desplegó en la organización de sus escuelas, en el reclutamiento de sus maestros, y singularmente su tenacidad que no pudieron vencer ni las resistencias recelosas de las corporaciones de calígrafos, ni la oposición inexplicable del mismo clero. Lo que maravilla en alto grado es el sacrificio generoso e incansable de una hermosa existencia dedicada por completo a la instrucción pública, la cual no dejó de ser una serie ininterrumpida de sufrimientos y heroísmos.

Pero es verdad sabida que los iniciadores, los hombres geniales, los grandes bienhechores de la humanidad, con frecuencia sólo son apreciados después de su muerte. La Salle, en un principio, no vislumbraba su misión de educador. El mismo declaró que sólo a impulsos de la caridad se inclinó a los escolares y como casualmente, o mejor dicho por inspiración divina, fué llevado como de la mano a cuidar de las escuelas y de los maestros.

Salta a la vista que su fin primordial fué dar a los hijos del pueblo educación cristiana y alimentarlos con la médula del Evangelio; pero con igual clarividencia vió las leyes de la inteligencia y las del corazón; por esto tenía empeño en dar a esa juventud de las pequeñas escuelas estímulo para el estudio.

Hasta la época de Juan Bautista De La Salle, sólo se conocía en la primera enseñanza, el método individual. Cuidaba el maestro por separado de cada uno de los escolares, para explicarles la lección, tomársela y enseñarles a trabajar. Lamentable era el sistema por la pérdida de tiempo que traía consigo y la supresión del esfuerzo personal del discípulo.

Rompió el primero el señor De La Salle con semejante aberración e inauguró la enseñanza simultánea. Procuró que se dirigiera el maestro a todos los escolares juntos y al mismo tiempo, estimulando a la vez la atención y emulación de todo un nutrido grupo. Reunió a los niños por clases separadas, según la edad y grado de cultura de cada uno.

Hoy parécenos muy natural esta organización; pero hace dos siglos y medio, era un descubrimiento, o mejor dicho, una iniciativa audaz, únicamente posible merced a la autoridad necesaria para mantener la disciplina escolar.

Por añadidura, la pedagogía de hoy exime maestro, en contra de la de hoy que abusa de los libros de texto con un sinnúmero de notas y guías, procura lograr el esfuerzo personal del educando. "Deberá el maestro, dice el señor De La Salle, fomentar la reflexión del niño y le moverá a descubrir por sí propio, en cuanto posible sea, las nociones que se le quiere infundir".

Finalmente, otra reforma de capital importancia en el siglo XVII, la cual dió marcado interés al nuevo sistema de enseñanza del Fundador de los Hermanos de las Escuelas Cristianas. Pasando por encima de magnos obstáculos y de encontrados pareceres, quiso que se enseñara a los niños a leer en el idioma patrio y no en latín, a los escolares que no habían de traspasar los linderos de la primera enseñanza, y por lo tanto nunca se hallarían en el caso de aprender la lengua del Lacio, por la misma clase social a que pertenecían.

El santo Fundador, por los años de 1695, concreta su ideal de enseñanza popular en su libro titulado "Guía de las Escuelas". Contaba ya 15 años de experiencia y sus sólidos estudios clásicos habíanle preparado para la carrera del magisterio. Conocía muy bien a los autores de Roma y Atenas y había sondeado Platón, Jenofonte, Aristóteles, Séneca, Quintiliano, Plutarco, Marco Aurelio, etc. Seguramente conocía la pedagogía de los Jesuítas, con quienes tuvo siempre trato amistoso y no ignoraba la tentativa de "Port-Royal" a favor de las primeras lecturas en francés. Finalmente, según opinan sus biógrafos, hay probabilidades de que se inspiró de "l Ecole paroissiale", curso completo de educación cristiana publicado en 1654 para uso de las pequeñas escuelas.

Con todo, la obra pedagógica de Juan Bautista De La Salle, la cual, como todas las obras, tuvo antecedentes tímidos e incompletos, no deja de ser obra muy personal suya; basta leer la "Guía de las Escuelas" para ver su sello en los más insignificantes pormenores.

Todo esta previsto en ese reglamento, demasiado largo para compendiario en este artículo. Bastará recordar que señala el Fundador la hora exacta en que habrá de abrirse la puerta de la escuela. No tolerará el maestro que antes de ingresar en las clases molesten los escolares, de cualquiera manera que sea, a los vecinos de la calle, exigirá que entren los alumnos en la escuela con la cabeza descubierta; éstos habrán de ser repartidos en tres secciones cuando menos, según su grado de cultura intelectual. Se les enseñará a depositar, en una pequeña cesta, el pan que les sobre, para repartirlo entre los pobres, etc.

Los escolares aprenderán primero a leer. Cuando se hayan practicado en todos los órdenes de escritura, se les iniciará a leer bien los documentos manuscritos y los pergaminos. Para que aprendan ortografía, el maestro procurará que vayan copiando textos variados, cartas y todos los demás documentos de utilidad diaria en el decurso de la vida y que ellos mismos se verán en la necesidad frecuente de redactar más tarde, etc.

El maestro, al dar clase, habrá de estar por regla general, o sentado o de pie delante de su mesa escritorio, y no se separará de ella sino muy raras veces. Se esmerará en conservar la gravedad, la cual no consiste en dar a su semblante aspecto severo ni austero, ni en enfadarse ni en proferir palabras ásperas, antes bien en guardar discreción y reserva en los gestos, obras y palabras. Pondrán cuidado los maestros en no familiarizarse con los escolares; procurarán no hablarles de una manera muelle y no consentirán que les hablen los alumnos faltando al respeto debido.

Para el señor De La Salle, el silencio es factor de capital eficacia para mantener el orden imprescindible en las escuelas. Para lograr este resultado se vigilará a sí mismo el maestro para no hablar privadamente a ningún discípulo durante la clase, ni a todos en general, sino por necesidad o manifiesta utilidad.

Gran ejemplo será para los educandos el silencio del maestro, y una de las novedades del método del egregio Fundador es hacer ideado hablar por signos en la escuela, para todo aquello que puede darse a entender sin discurso...

Fué Juan Bautista De La Salle uno de los primeros en procurar por la higiene de la escuela, principalmente de los pobres del campo, cuyos centros docentes se hallaban, por lo regular, en edificios muy deficientes para la salud y la enseñanza, reducidos, con luz escasa y poca ventilación.

"Es preciso, dice el Santo Fundador, que el aire y una luz hermosa abunden en las escuelas; que haya ventanas grandes por ambas partes. Los bancos habrán de tener la altura relacionada con la estatura de los escolares. Los alumnos pondrán derecho su cuerpo. Se ha de exigir el aseo; los niños habrán de ir peinados a la escuela, sus vestidos, aunque modestos y pobres, habrán de estar limpios; de lo contrario se reprenderá a los escolares descuidados tocante al particular.

"Por fin, añade el mismo santo, los recreos son ejercicios a los cuales se ha de dedicar algún tiempo a diario, para que descanse la mente de la fatiga originada por las tareas serias. Es necesario darse algún reposo, pues lo necesitan el cuerpo y el alma".

Sólo hemos considerado en estos párrafos las dotes pedagógicas del Maestro de maestros. ¿Acaso hace falta añadir que la vida de este héroe de la caridad estaba absorta por completo en Dios? Por esto mismo, si le merecía sumo interés la instrucción, quería ante todo que fuese cristiana. Daba a sus religiosos el siguiente consejo: "Trabajad y tener en alto aprecio vuestro ministerio. Os cabe la dicha de cooperar a la instrucción de los pobres y de dedicaros a un apostolado que sólo estiman, en lo que vale, aquéllos que poseen el espíritu de Cristo. Apreciad este favor y dad gracias a Dios por haberos llamado a un estado tan santo y utilísimo para la santificación de los demás. En el desempeño de vuestras obligaciones, habéis de unir el bien de Dios con el bien del Estado".

Tal fué este maestro insigne de la enseñanza primaria. Murió hace 210 años, y sus discípulos siguen iguales como el los moldeó, igual saber, igual austeridad, la misma humildad, la misma abnegación e intuición igual de los tiempos en que vivimos. Pero la política no ha hecho otro tanto con ellos. La tremenda revolución de fines del siglo XVIII, por más que les había granjeado las mayores simpatías de las clases populares su incansable celo por la instrucción y educación de los pobres, les retiró el derecho de enseñar, les arrebató todos sus bienes y viéronse reducidos a la mendicidad, al destierro o a la muerte, por haber negado terminantemente su adhesión a la Constitución civil y cismática del clero. Quedó suprimido y disuelto su benéfico Instituto, y varios de sus miembros murieron como mártires en el cadalso o en los pontones de Nantes y La Rochelle.

Pero pasado el cataclismo revolucionario, volvieron a ser llamados los Hermanos con entusiasmo por los municipios y las autoridades eclesiásticas... Napoleón les fué propicio y los incorporó a la Universidad imperial...

Hoy han variado los tiempos.

Después de la extraordinaria prosperidad del Instituto durante los 38 años de generalato del genial Hermano Felipe; luego de haberse hecho acreedores a las mayores recompensas en la Exposición Universal de 1900, la ley de 7 de julio de 1904 prohibióles la enseñanza.

"Toda la tierra es del Señor", díjoles su eminente General Hno. Gabriel María, llamado en el mundo Edmond Brunhes, apellido bien conocido en el terreno científico. Salieron, pues, como desterrados de su patria, dirigiéndose hacia Bélgica, Inglaterra, España, Italia, Turquía, Egipto, Canadá, Estados Unidos, Indias, América del Sur, Oceanía, etc. ... ...

Ya es tiempo que para ellos, como para los demás religiosos de la Hija primogénita de la Iglesia, dé en el reloj de la Providencia la hora de la Justicia; la hora de la reparación de una de las grandes infamias del siglo XX.

Fernando Laudet,
Miembro del Instituto de Francia.

La actividad pedagógica y apostólica de San Juan Bautista De La Salle fué tan grande, sus numerosas y admirables creaciones descuellan tanto en su historia, lo mismo que las incesantes persecuciones que hubo de sufrir, de sus enemigos y aún de santos varones llenos de celo por la gloria de Dios, que su obra literaria parece ser secundaria. No cabe duda que en ningún momento trató el Santo de hacer obra literaria, sin embargo, nos ha dejado inapreciables tesoros de alto valor pedagógico o espiritual.

Tales fueron las trascendentales iniciativas de San Juan Bautista De La Salle, anticipándose de un siglo a fundaciones oficiales del Estado.

De La Salle no excluyó de su celo ninguna labor ni obra educativa, no excluyó tampoco ninguna clase social, aunque gozaban de su especial predilección, los hijos de los artesanos y de los pobres, pues eran éstos en su tiempo, los más necesitados de instrucción y educación cristiana. Entonces no se conocía el neutralismo escolar que priva a los niños de enseñanza religiosa, sean éstos pocos o muchos. Entonces los que recibían educación, la recibían cristiana, era la religión de sus padres y lo era del Estado, los otros crecían en el mayor abandono y fué precisamente aquel campo desolado que se puso a cultivar con ahínco y heroísmo el educador eximio, por manifiesto encargo de la divina Providencia. ¿Quién podría delimitar hoy día la existencia del campo que es desolado por la indiferencia o ignorancia religiosa? Este campo es el que han de cultivar ahora los educadores cristianos para que reine realmente Cristo en la Sociedad, para que sea rey de reyes las naciones, única manera de permanecer en paz y vivir prósperas y felices.

He ahí, a grandes rasgos, la labor educativa del Instituto de Hermanos de las Escuelas Cristianas, ya regadas por todo el mundo como honra y orgullo del mismo.

A las nueve de la mañana llegamos a Auditorium, encontrándose ya éste invadido de los mil alumnos y sus respectivos familiares, que hacían imposible la entrada, no tan sólo en la planta baja, sino también en las altas.

A las nueve y media en punto y bajo la presidencia del general José B. Alemán, secretario de Instrucción Pública y Bellas Artes; doctor Miguel Mariano Gómez, alcalde municipal de la Habana; doctor Lucas Lamadrid, subsecretario de Instrucción; doctor Manuel Mencía; doctor Carlos de la Torre; Hermano José Neteimo de Jesús, director del Colegio; Monseñor Guillermo González Arocha, capellán del Colegio; Excmo. señor ministro de Francia; doctor Ramón G. Echevarría, presidente de la Federación Mariana de La Anunciata; general Pedro Betancourt, presidente del Centro de Veteranos; señor Gispert; doctor Rodríguez Molina, decano de la Facultad de Medicina de nuestra Universidad; comandante Sardiñas, vice director del Instituto Provincial; Domingo Méndez Capote, ex vice presidente de la República; señor Angel y Julio Loustalot; José Valls; señor Castro Bachiller; doctor Emilio Romero; doctor Jorge Le Roy; doctor Herminio Rodríguez, presidente de la Federación de la Juventud Católica Cubana; capitán Nespereira, ayudante del alcalde; doctor Celso Cuéllar del Río, senador de la República; doctor Fernández Travieso; Hermano Adelino María, subdirector del Colegio; Padre Bonifacio Alonso, del Colegio de Belén y el prefecto del mismo; Hermano Mario, de los Maristas; señor Juan Castro; Gerardo More-Bellido y otras numerosas personalidades, dió comienzo la distribución de premios a los acordes del Himno Nacional, ejecutado por la Banda del Estado Mayor del Ejército, que dirigía el capitán Molina Torres.

Inmediatamente el alumno Carlos March, pronunció de manera elocuente el siguiente discurso de saludo a la presidencia del acto:

Honorable señor Secretario de Instrucción Pública y Bellas Artes.

Dignas Autoridades.

Reverendos Hermanos Profesores.

Señoras y señores:

Cumpliendo el encargo con que se me ha favorecido, tengo el alto honor de dirigir el respetuoso saludo del Colegio De La Salle, al ilustre General José B. Alemán, Secretario de Instrucción Pública y Bellas Artes, que se digna presidir este acto escolar.

Nuestros maestros, completamente identificados con las aspiraciones de los fundadores de la Patria, que la hicieron, con ayuda de Dios, independiente y libre, noble y rica, hidalga y bella, cual ninguna, quieren, en la parte que les pertenece enaltecer a Cuba con su labor docente y total abnegación.

Día tras día laboran los Hermanos De La Salle, al igual que los demás mentores de la querida niñez cubana, moldeando a los futuros ciudadanos, ilustrando las inteligencias, "templando las almas", según precepto educativo de nuestro insuperable pedagogo, Don José de la Luz y Caballero. Terminada la magna obra de formación física, intelectual y moral, el anhelo del Colegio De La Salle es entregar a la culta sociedad cubana, cuales joyas preciosas, hombres temerosos de Dios y útiles a su Patria.

Ilustre señor Secretario de Instrucción Pública y Bellas Artes, tenemos, los alumnos de este colegio, la noble ambición de realizar los deseos generosos de nuestros maestros; queremos ser esos hombres del mañana, amantes de nuestra patria.

Queremos perseverar en el plausible empeño de vigorizar, si cabe, en el porvenir, la nacionalidad cubana que se ha manifestado con tanta pujanza y brillantez en las últimas fiestas de la Patria. La inauguración del majestuoso y soberbio Capitolio es como hermoso símbolo de mayor, y quizás inmenso progreso futuro.

Queremos, por medio del amor y de la concordia, hacer más sólidas las instituciones conquistadas tras innúmeros sacrificios y gloriosos heroísmos, por Martí, Céspedes, Maceo y otros mil; por el inolvidable general José Miguel Gómez; por el ilustre patriota que rige los destinos actuales de la República; por los generales Alemán, Betancourt; en fin por todos los héroes de la independencia.

Gracias, dignísimo señor secretario de Instrucción Pública y Bellas Artes, por haberos dignado presidir nuestra fiesta escolar. Gracias por su trunfo que significa para nuestro querido Colegio, vuestra actuación en este acto de cultura social.

Gracias doy también a las ilustres personalidades que os acompañan y nos honran con su presencia.

Un saludo respetuoso a nuestros profesores, a nuestros queridos padres y amigos. Nuestros triunfos son sus triunfos, nuestras alegrías, sus alegrías. En sus manos depositamos las palmas de las victorias que hemos ganado en buena lid, durante el curso académico de 1928-1929.

He dicho.

Entre aplausos y elogios de la presidencia y numerosos asistentes a dicha fiesta cultural, desfilaron los alumnos por ante la misma, recibiendo de manos de los señores de ella los premios de Examen, Mérito y Exactitud.

Después, el doctor Luis M. Rodríguez Molina, decano de la Facultad de Medicina de la Universidad de la Habana, pronunció un bello y sentido discurso, en el que hizo resaltar la labor educativa de los Hermanos.

Recordó numerosas anécdotas y entonó himnos a la gloria al fundador del Instituto de los Hermanos, al maestro de maestros, San Juan Bautista De La Salle.

El discurso del notable catedrático de nuestra Universidad, fué varias veces interrumpido por las ovaciones que le tributaron.

Al terminar fué objeto de una felicitación por parte de la presidencia del acto.

Terminó exhortando a los alumnos a que conservasen esos premios que se le entregaban, ya que en el mañana serán el mayor galardón que podrán enseñar a sus hijos, como recuerdo de los triunfos ya pasados.

Terminado el discurso, volvieron a desfilar por ante la tribuna presidencial los alumnos para recibir los Premios de Honor.

El alumno Ricardo Florit, con extraordinario sentimiento recitó la bella poesía titulada "Plegaria a la Bandera", del señor Gabriel García Galán, la que le valió múltiples aplausos y felicitaciones.

El señor Félix Goizueta, representante en aquel acto del Banco del Comercio, pronunció un interesantísimo discurso sobre el ahorro escolar, y del cual daños un pequeño extracto.

PALABRAS DEL SEÑOR FELIX MATEO GOIZUETA EN EL AUDITORIUM

Comenzó expresando su gratitud, tanto a los padres y madres de familia, como al Director y Profesorado del Colegio de La Salle, por la cooperación decidida y desinteresada, que se han dignado prestar al proyecto de ahorro escolar, comienzo de una de las obras más grandes, interesantes, efectivas, y convenientes, para encarrilar a esta juventud por un nuevo derrotero económico que traerá como consecuencia en el futuro grandes beneficios para el desarrollo y engrandecimiento de mi querida patria.

"Les hablo a ustedes, queridos alumnos—dijo—como compañero, porque también en las aulas de este plantel, he estudiado yo no ha mucho, recordando siempre con gran respeto, veneración y cariño a todos los profesores que me han enseñado, hombres como nosotros, con la diferencia que han tenido suma fuerza de voluntad para renunciar a todos los goces terrenos y dedicar sus actividades exclusivamente en pro de la juventud, siguiendo el camino trazado por el fundador de estas imperecederas Escuelas Cristianas, nuestro gran santo Juan Bautista de La Salle".

La feliz iniciativa no podemos concederla a ninguna persona en particular, porque cualquier idea al ser emprendida y no encontrar obstáculos para su engrandecimiento, se puede asegurar que es obra de todos. No hay éxito en ninguna empresa si no cuenta con el apoyo de la comunidad. Los padres verán el beneficio que esta campaña les reportará en el futuro a sus pequeños hijos. Los profesores han aumentado sus cursos de estudios, al colocar en ellos un nuevo derrotero, para la mejor línea de conducta que se puede trazar a sus alumnos. La Dirección General del Banco del Comercio también se siente orgullosa, por haber sido la primera Institución Cubana, al calor de cuya iniciativa se forjarán hombres conservadores en el verdadero sentido de la palabra. Todos podemos sentirnos satisfechos al ver engrandecerse un proyecto que será de un gran beneficio para todos los cubanos en general.

El ahorro debe ser un hábito que poseamos sin ningún esfuerzo y sintiéndolo como una necesidad. El hombre debe proveer para su vejez, pues de lo contrario nunca podrá ser feliz. Las naciones cuyo pueblo no crean capital mediante el ahorro, no tardan en ser dominadas económicamente por otras naciones. La dilapidación es el exponente directo de todos los malos vicios. Dedicar la fortuna a gastos superfluos, equivale a deshacerse de ella paulatinamente.

Creemos que la labor por nosotros emprendida es más bien patriótica que bancaria.

Agregó:

Los premios de constancia son los más importantes que el Banco concede, tanto por su cuantía como por ser los que demuestran el verdadero reflejo del ahorro de los jóvenes, y su formación al hábito tan precioso de conservar todo aquel sobrante que tienen, bien sea pequeño o grande, eliminando, por tanto, todos los gastos supérfluos.

El ahorro, estructura fundamental de la independencia personal y por ende familiar y social, que se le ha dado hasta ahora en este mi país, un lugar absolutamente secundario, desearía fuera colocado en posición preferente, pues no hay lugar a duda que la economía de un país está en relación directa con la de sus súbditos.

Espero que nuestra idea del ahorro de niños para su culminación en éxito pleno y permanente, ha de requerir en el futuro el más decidido concurso, no solo de aquellos entre vosotros que han respondido en seguida y de manera constante a nuestra iniciativa, sino de aquellos también que, por causas seguramente ajenas a su buena voluntad, no han participado hasta ahora en nuestro concurso. Es nuestra justificada esperanza que su cooperación no habrá de faltarnos en el futuro, más para bien de ellos mismos que para bien nuestro.

La Dirección del Banco del Comercio está sumamente interesada en conocer cómo ha fructificado en el ánimo de los niños la lección que nos hemos propuesto enseñarles; por lo tanto, vigilará a todos aquellos jóvenes que durante las vacaciones no pierdan la constancia en sus depósitos, pudiendo asegurarse que tendrá muy en cuenta este esfuerzo y con seguridad hará alguna indicación en beneficio de los que así se comportaron, al comienzo del nuevo curso escolar.

En estos momentos aparecen registrados en los libros del Banco más de 2.200 cuentas de niños, siendo la cantidad depositada por los mismos, mayor de 30 mil pesos.

Doy las más expresivas gracias en nombre de la Administración del Banco del Comercio, que en este momento represento, a la Dirección del Colegio, Profesorado y padres de familia, por el interés que le han prestado a nuestro proyecto, felicitando además a todos los niños, por el perfecto espíritu demostrado y deseamos que continúen con el mismo ardor y entusiasmo que han venido desplegando hasta estos momentos, teniendo como lema que la constancia es la virtud de los héroes, pues todos los grandes hombres de las distintas épocas, ganaron sus batallas a fuerza de constancia, sacrificio y voluntad férrea y nosotros también las ganaremos, si sabemos contener nuestros impulsos, eliminando, lo más que no sea posible, aquellos gastos innecesarios que no representan más que un placer momentáneo y ningún provecho futuro.

Fué muy aplaudido el señor Goizueta, quien una vez terminado su discurso hizo entrega de un premio de $50, al alumno Juan Granados, cuenta 61, por ser la de mayor saldo, y cuatro de a $25.00 a los alumnos: Restituto Mir, cuenta núm. 9; Octavio Mestre, cuenta 108; Angel Clarens, cuenta núm. 184 y Harry Fanjul, cuenta 300, todos por constancia.

La Banda ejecutó a continuación Obertura Raydmon.

Los premios de Educación Física, Instrucción Militar, canto y música Instrumental.

Nuevamente la Banda ejecutó "La Canción del Salvaje".

Por último le fueron entregados los premios a las Clases preparatorias, chillerato y Comercio.

Dióse fin al acto con la Marsellesa, la Banda del Estado Mayor del Ejército.

Cerca de la una y media de la tarde comenzó el desfile de la inmensa concurrencia, que felicitó efusivamente al Director y cuerpo de profesores del plantel, por el nuevo y rotundo triunfo obtenido con la ya citada Distribución de Premios.

El DIARIO DE LA MARINA felicita al profesorado del Colegio de La Salle-Vedado, a los alumnos por la gran jornada escolar llevada a cabo durante el curso de 1928-29 y de un modo especial al director Hno. José Neteimo de Jesús, por la brillantez con que clausuraron el referido curso.

General José B. Alemán, Secretario de Instrucción Pública y Bellas Artes, que presidió dicho acto.

Sr. Miguel Mariano Gómez, Alcalde Municipal de la Habana, que presidió el acto.

S. ANTONIO EN EL ESPIRITU SANTO

Con gran solemnidad se han celebrado allí dichos cultos

LA MISA SOLEMNE

El padre Estanislao M. Sudupe ha pronunciado el panegírico

MODELO DE DEVOCION A SAN ANTONIO DE PADUA

Con grandiosa pompa se ha celebrado en la Iglesia del Espíritu Santo el anterior domingo, la festividad de San Antonio de Padua.

A las siete de la mañana tuvo lugar la misa de comunión general, que dijo el Padre Francisco José Larrea.

Misa y Comunión fueron amenizadas por el organista del templo.

El banquete eucarístico estuvo sumamente concurrido.

A las ocho y media de la mañana, se efectuó con grandiosa solemnidad, la misa de Ministros, en la cual ofició de Preste el Párroco R. P. Celestino Rivero, asistido de los Padres Paúles, Ireneo y Alonso.

Pronunció el panegírico del Taumaturgo de Padua, el R. P. Estanislao María Sudupe.

Orquesta y voces, bajo la dirección del reputado maestro señor Francisco Saurí, interpretaron magistralmente la parte musical, que mereció unánimes alabanzas.

El templo lucía un preciosísimo adorno floral.

La numerosísima concurrencia fué obsequiada con bellísimos recordatorios.

Presidió esta majestuosa festividad antoniana, la decana de las Camareras de San Antonio, señorita Clara Mora, quien lleva 45 años desempeñando este cargo con ferviente abnegación. En tan largo período de tiempo no ha dejado un solo año sin celebrar esta sublime festividad, dando un hermosísimo ejemplo de constancia.

La nobilísima anciana antoniana, fué felicitadísima.

También nosotros nos unimos complacidísimos a esas felicitaciones, tan bien merecidas por la virtuosa ancianita, que año tras año ha venido rindiendo el homenaje de su ternísimo amor al Santo de todo el mundo, como expresó Su Santidad León XIII, de grata memoria.

Que San Antonio la obtenga del Señor una bendición especialísima, a fin de que consiga la dicha de conmemorar las Bodas de Oro de su piadoso cargo.

Anúnciese en el Diario de la Marina

Día 17 de Junio

Este mes está consagrado al Sacratísimo Corazón de Jesús.

Jubileo Circular.— Su Divina Majestad está de manifiesto en la iglesia de Nuestra Señora de la Caridad.

Santos Manuel, Ismael, e Isauro, mártires; Reinerio, confesor; Santa Teresa, esposa de don Alfonso de León.

Santos Manuel e Ismael, mártires; en Calcedonia, los cuales yendo por embajadores del Rey de Persia, para tratar de paces con Juliano, apóstata, quiso éste obligarlos a que adorasen los ídolos, pero resistiendo ellos obedecer y manteniéndose constantes en confesar a Jesucristo fueron degollados en el día 17 de Junio del año 362.

San Isauro, mártir en Macedonia, el cual por defender la fe católica, después de crueles tormentos, fué degollado.

San Reinerio, confesor. Nació en Toscana, trasladóse a Jerusalén y vivió en los Santos Lugares entregado a la penitencia. Por inspiración divina volvió a su patria, en cuya ciudad murió el día 17 de Junio del año 1190.

Mientras el arzobispo celebraba sus exequias quedaron sanos todos los enefermos que habían implorado su protección.

"...lo que yo hice por mi cutis defectuoso"

«Mi cutis a pesar que no era poco atractivo, no tenía esa belleza, firmeza y lozanía que una vez fué mi orgullo. No importaba cuantas lociones, cremas y tratamientos usaba, mi cutis cada día perdía más su lozanía y firmeza. Esto no solamente me sucedía a mí, sino a muchas de mis amigas y parientes, que también se quejaban de trastornos cutáneos, tales como poros dilatados, granitos, arrugas y espinillas, defectos que le quitan al cutis su atractivo y belleza.

«Finalmente una amiga mía empezó a usar un nuevo descubrimiento, basado en una fórmula francesa. Este nuevo tratamiento para el cutis se llama Crema de Belleza de Madame Devore, es la mejor preparación de belleza que he encontrado hasta ahora. No solamente hizo desaparecer de la noche a la mañana todos los defectos de mi cutis, sino que lo ha conservado en condiciones envidiables, glorioso, saludable y juvenil.

«Esta maravillosa crema ha sido muy eficaz para mí porque no solamente trata la superficie de la piel, sino que actúa directamente sobre la causa que produce los trastornos cutáneos, nutre y da firmeza a los músculos flácidos del cutis, dejando la piel saludable y aterciopelada.

«Hay dos tipos de Crema de Belleza de Madame Devore—ambas basadas en la misma fórmula francesa—una con un poco de grasa, la que encuentro excelente para limpiar el cutis del polvo y las substancias sucias que penetran en los poros, la otra es absolutamente sin grasa, la que solamente limpia la piel, sino que es inmejorable usarla antes de untarse los polvos. Ambos tipos actúan como tónico y dan firmeza a los tejidos de la piel, protegiéndolo el cutis de los efectos del sol, el viento y de las impurezas que hay en el aire, que perjudican tanto la delicada piel del cutis. Cada tipo cuesta 60 centavos. Se vende en cualquiera de las casas detalladas más abajo de este anuncio».

MADAME DEVORE
CRÈME DE BEAUTÉ

EL ENCANTO, San Rafael y Galiano. — FIN DE SIGLO, San Rafael y Aguila. — LA CASA GRANDE, Galiano y San Rafael.
LOS PRECIOS FIJOS, Reina y Aguila. — LA ISLA DE CUBA, Monte 55 y 57. — LA FRANCIA, Obispo y Aguiar.
CASA DUBIC, Obispo 103. — CASA WILSON, Obispo 52. — BAZAR INGLES, Galiano 72.
LAS NOVEDADES, Belascoain 30. — BOHEMIA, Neptuno 65 y 67.

En el interior: Sucursal de El Encanto, Camagüey. Y en todas las ciudades de la acreditada tienda "La Isla de Cuba".

Droguería Johnson, Droguería Sarrá, Droguería Taquechel, Droguería La Americana, Droguería San Ramón, (Víbora). Y en todas las Farmacias.

AVISOS RELIGIOSOS

SOLEMNE NOVENARIO a Nuestra Señora del Perpetuo Socorro. El día 14 a las 8 a. m. La fiesta el día 23 a las 7 y media misa de comunión general; a las 8 y media misa de ministro y sermón por el Padre J. Lobato Farrugia. La Presidenta y Camarera suplican la asistencia. E-1438 23 Junio

CAPILLA DE SAN ANTONIO ARROYO NARANJO

Solemnes cultos en honor de San Antonio de Padua, Patrono del pueblo. Sábado 15, a las 8 p. m. Rosario, letanías cantadas y Salve. Domingo 16, a las 8 a. m. Misa de Comunión. A las 10 y media, Misa cantada de ministros. El sermón a cargo de Monseñor Santiago G. Amigo, Protonotario Apostólico. A las 7 p. m. Procesión con la imagen del Santo por las calles de costumbre.

G1 E-1458 16 Jn.

Agentes para Anuncios en EUROPA:
L. MAYENCE & Cie
DAVISHON, BOURDET & Cie, Sucres
9, Rue Tronchet, PARIS
19, 21, 23, Ludgate Hill, LONDRES

FRUTA LAXANTE REFRESCANTE CONTRA EL ESTREÑIMIENTO
Almorranas, Bilis, Embarazo gástrico e intestinal
TAMAR INDIEN GRILLON
13, Rue Pavée, 13
PARIS
De venta en todas las farmacias.

Cartas de Crédito
Cheques de Viajeros
Un modo seguro, conveniente de llevar dinero en viajes a tod

Teléfonos. { A-2803 A-3716

SEDAS

OFRECEMOS UNA EXTENSA COLECCION DE SEDAS COLOR ENTERO Y ESTAMPADAS DE ACUERDO CON LOS DICTADOS DE LAS MODAS FRANCESAS Y AMERICANAS AL ALCANCE DE CUALQUIER BOLSILLO, CON NUESTROS FAMOSOS PRECIOS DE ALMACEN NO HAY PRESUPUESTO CHICO, TODOS ALCANZAN.

Voile de seda en todos colores	a 65 cts.
Crepé de China de pura seda	a 75 cts.
Crepé de seda estampado	a 80 cts.
Crepé "PARIS" en todos colores	a 99 cts.
Voile de seda estampado	a 1.00
Crepé Georgette superior	a 1.25
Foulard y Crepé de seda estampado	a 1.35
Crepé Mongol en todos colores	a 1.50
Crepé Georgette de clase superior	a 1.75
Crepé Georgette estampado	a 1.75
Crepé Mongol francés	a 1.80
Crepé Romano estampado	a 2.00
Grepé Georgette extra, estampado	a 2.30
Chiffon estampado muy original	a 2.50
Seda a listas para trajes sport	a 2.99
Crepé Romano, el mejor	a 3.50

ANTES DE COMPRAR ARTICULOS DE TEJIDOS, SEDERIA, PERFUMERIA, CONFECCIONES Y NOVEDADES, VEA NUESTRAS CALIDADES Y PRECIOS.

"EL NUMERO 15"

IMPORTANTE: Esta casa no hace esquina. MONTE 15, frente a PRADO.

HABANERAS

Viene de la página CINCO

EN SANTA MARTA

EL ALMUERZO DE AYER

Santa Marta.
Poética posesión.
Residencia con su distinguida familia del licenciado Jesús María Barraqué.

Grande, esplendidísimo el almuerzo ofrecido ayer por el ilustre Secretario de Justicia en obsequio de un grupo de personalidades de nuestro mundo oficial, político y social.

Elementos de alta representación matancera figuraban entre los comensales como invitados de preferencia.

A ellos se dedicó el almuerzo.

Como homenaje especial.

Correspondía así a los agasajos de que lo hicieron objeto en la culta ciudad yumurina el licenciado Barraqué.

Alrededor de la mesa presidencial se multiplicaban mesitas para cuatro comensales hasta el número de catorce.

Lucían todas preciosas **corbeilles** de flores que fueron confeccionadas por **El Clavel**, nuestro jardín nacional, que alcanzó ayer, en actos sociales diversos, triunfos brillantísimos.

En la presidencia se veía una gran **corbeille** blanca y roja.

Tejida con flores se leía:

—«Esta es la casa de los matanceros».

RENE DUSSAQ

Semana de despedidas.
Es la que hoy comienza.

Dispuesto tiene su viaje para el día de mañana el señor René Dussaq, importante naviero, jefe de la acreditada casa comercial de su nombre.

Corta será su ausencia.
De unos días solamente.

Saldrá para Nueva York, por la vía de Key West, acompañando a su esposa, la dama tan bella y tan elegante Regina Rodríguez de Dussaq y a su hijo único y adorado, el **petit** Reggie.

Quedará en la populosa city con su baby, para pasar el verano entre familiares queridos, la distinguida viajera.

Cuanto al señor René Dussaq emprenderá a fines de mes su viaje de regreso a la Habana.

Necesita estar entre nosotros antes del 5 de julio, fecha en que espera de Río de Janeiro al vapor **Santarem**, del **Lloyd Brasileiro**, que inaugura el servicio de carga del Brasil a Cuba.

Resultado esto de la labor conjunta de nuestro representante en aquella república, doctor José A. Barnet, y del doctor Araujo Jorge, cuyas gestiones en este sentido ha continuado su digno sucesor, el **Chargé d' Affaires** del Brasil en Cuba, señor Maximiano Figueiredo, secundándolo el Agregado Comercial a la Legación, señor Ildefonso de Abreu Albano.

El señor Dussaq, por otra parte, desea prestar sus servicios en las experiencias científicas que se propone iniciar próximamente a M. Georges Claude.

Sabio francés.

Que acaba de regresar de París.

LOS SIETE MARTES

En honor de Santa Marta.
Cultos semanales.

Organizados por la piadosa Asociación de la Virgen de Betania establecida en la Parroquia del Carmen.

Se celebran en el bello y severo altar construído con los productos de la colecta llevada a cabo entre las devotas.

Segundo de los martes mañana.
Con los ritos de costumbre.

Sufragará los gastos la señora Elvira Pérez de Errasti.
Caritativa dama.
Tan buena y tan sencilla.

RUMBO A ESPAÑA

En viaje de recreo.
Por todo el verano.

Embarca mañana en el gran trasatlántico **Cristóbal Colón** la señorita Jesusa García y Collazo.

Una **nurse** joven y experta.

De singulares méritos.

Figura al servicio del eminente doctor Félix Pagés en la Quinta La Purísima Concepción.

¡Tenga un viaje feliz!

Continúa en la página NUEVE

Grandes Rebajas - Ofertas Especiales DE

UTENSILIOS DE ALUMINIO

HOY, Hasta el Sábado [17 al 22]

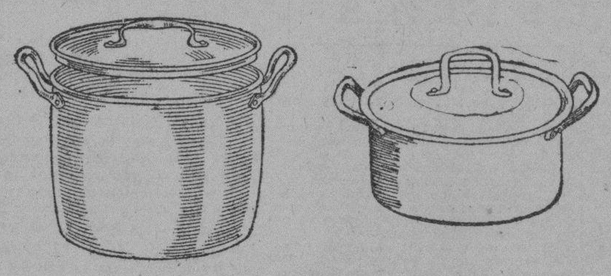

Cacerolas de aluminio de gran resistencia, 1 litro 46 c.

Jarras de aluminio, de 2 litros, a .. .. 48 c.

Tártaras de aluminio gran calidad, varios tamaños, a 48 c.

Jarros de aluminio de 2 litros .. .. 48 c.

Ollas de aluminio de gran calidad, de 6.1|2 litros 1.20

Cacerola de aluminio, muy resistente, de 2.1|2 litros 98 c.

SEGUNDO PISO

CASA HARRIS
O'REILLY 106 TELEFONO A-7265

CONSEJOS MEDICOS

Por el Dr. PEREZ BOUDET.

Ex-Interno del Hospital de Emergencias. Médico del Departamento Forense de la Ciudad de la Habana. Especialista de las afecciones del Aparato Digestivo. GABINETE: PRADO 33, altos. Teléfono: A-7490.

(Diríjase la correspondencia al DIARIO DE LA MARINA, Prado 101. Dirección).

MADRE DICHOSA. (Matanzas).
No tiene que darme a mí ninguna gloria señora, al expresarme en su carta el agradecimiento por haberle recomendado la leche de Kel, eso sí quiere hacerlo, puede dirigirse directamente a la Fábrica, solo he puesto a su disposición dentro del conocimiento que tengo en el campo dietético lo que he creído mejor. Le repito mi congratulación y puede mandarme cada vez que lo crea oportuno.

LOLITA GARCIA PEREZ. (Ciudad).
Gracias querida niña, por su cartica que acaba de llegar a mi mesa de trabajo y te estoy muy agradecido por la atención que has tenido, prueba inequívoca de la educación que te han dado tus padres. Mucho te agradezco tus letricas que vienen a darme el estímulo necesario para esta ardua lucha diaria a la vez que te felicito muy sinceramente por encontrarte tan bien con la pomada Exzemicida que te recomendé.

NAPOLEON I, (Coliseo).
Sí señor puede demostrarse por medio de un reconocimiento.

UNA AFLIGIDA. (Unión de Reyes).
Yo opino completamente contrario a lo que piensa usted. Usted me dice qué cree que su afección nasal sea producida por su estómago y en cambio yo pienso que su anormalidad intestinal solo estriba en lo mala que se encuentra su garganta y la cual debe de ponerla a la consideración de un especialista. Existen muchas enfermedades del estómago que solo dependen del estado amigdaliano que padece el paciente y que con solo tratarse este órgano se le resuelve su afección intestinal, esto es debido a la cantidad del pus que traga. Creo que debe de seguir este consejo que se lo doy, como todos los míos, escudándome en la mejor buena fe.

CUCA MENDEZ. (Ciudad).
Debe de seguir un tratamiento local para esa afección que tiene, nada de ingerir medicamento alguno, pues es producida su lesión por un hongo de la piel y ningún medicamento le dará resultado práctico, administrado por vía bucal o hipodérmica. A mi juicio lo que debe de usar son los siguientes fomentos, en la seguridad que han de darle un excelente resultado: Resorcina 8 grms. Acetato de aluminio 16 grms. Agua boricada 950 c. c., para aplicarse impregnado un algodón debajo del brazo continuamente hasta lograr que se sequen, una vez conseguido esto, se aplicará la Pomada Exzemicida Santoré, dos veces al día. Es bueno el laxante que me dice.

UN AFLIGIDO. (Ciudad).
Completamente conforme con las manifestaciones que le dijo el especialista que lo trató, es simplemente la rigurosidad de tratamiento, eso irá desapareciendo de ello tenga la seguridad.

AMAPOLA. (Pinar del Río).
He de imponerle un tratamiento que creo ha de darle excelentes resultados. Deberá empezar por tomar las gotas de Licor de Fawler a la dosis de dos gotas antes de cada comida en un poquito de agua y ascender diariamente una gota hasta llegar a ocho antes de las dos comidas principales, además debe de tomar un laxante todas las noches que será de un éxito muy bueno. Como tratamiento externo de resultados prácticos postivos, para la transpiración de los poros de su cara y para quitar la grasa que suele producirse en ella, causa primordial de esos acnés que tiene usted, le recomiendo que se lave la cara varias veces al día con agua lo más caliente que pueda soportarla y use el jabón Afridol, dejándose la enjabonadura que produzca éste hasta que se seque en su cara y luego proceder a un masaje en dirección a los músculos de su rostro, además de coadyuvar a limpiar su cara su cutis mejora notablemente.

TINATA
MATA LA GARRAPATA

Pídalo en boticas, ferreterías, pajarerías, etc. Es polvo y se usa como talco. No pica. No mancha. No es cáustico ni venenoso, pero no deja una garrapata viva. Folletos gratis.

Precio: $0.50, $1.00 y $1,50

LA CASA DEL PERRO
NEPTUNO Y AMISTAD. A-4537

SABANAS, FUNDAS Y CUADRANTES

A Precios Especiales

Sábanas de Warandol, medio cameras, 54x90 a 60 cts. una.
Sábanas de Warandol, cameras, 72x90 a 85 cts. una.
Fundas de Crea, medio cameras, a 25 cts. una.
Fundas de Crea, cameras, a 40 cts. una.
Cuadrantes de Warandol, dobladillo de ojo, 60x40 a 40 cts. uno.

La Época NEPTUNO Y S. NICOLAS TEL A 4244

NO TIENEN VEJEZ

Así lo reconocen los millares de poseedores de los famosos pianos alemanes KALLMANN, RONISCH, GROTRIAN-STEINWEG y GRUNERT, garantizados por su fabricación especial para Cuba. Su SUPERIOR CALIDAD, es la característica en todos sus modelos.

SU REPUTACION EN CUBA se debe precisamente al resultado obtenido en tantos años de contínuo uso: NO TIENEN VEJEZ.

VDA. DE CARRERAS Y CIA.

Prado 115 Tel. A-3462 — San Rafael 1½ Tel. A-6644

CHOCOLATES
"LA ESTRELLA" "BAGUER" "LA CONSTANCIA"
"MESTRE Y MARTINICA" "EL FENIX" "LA HABANERA"

ESTE ANUNCIO y 2 etiquetas pueden valer $100.00

Indique las cinco fechas probables de Julio en que se publicarán unos anuncios artísticos de estos chocolates. Se concede un regalo de cien pesos al que coincida con nuestra selección.

Ponga las cinco fechas en este anuncio y envíelo con dos etiquetas de las que envuelven cada media libra de estos chocolates. Envíe cuantos anuncios usted quiera, pero cada uno acompáñelo con dos etiquetas.

Si dos o más personas coinciden, se distribuirá entre ellas los CIEN PESOS y si nadie coincide, se acumulará el regalo para el mes próximo.

El día 30 de este mes sabrá usted de quien es el regalo.

"BUSCANDO $100 SIN TRABAJO"
C. M. N. APARTADO 686, HABANA

Estimo que las inserciones de sus anuncios se verificarán en los siguientes días del próximo mes de Julio. Adjunto dos etiquetas de sus famosos chocolates.

1.º ☐ _____
2.º ☐ _____
3.º ☐ _____
4.º ☐ _____
5.º ☐ _____

(Ponga la fecha con cifras en los cuadros y con letras sobre la raya)

NOMBRE _____
DIRECCION _____

No se admiten envíos después del 25 de Junio y se declaran nulos los anuncios que no vengan con las dos etiquetas.

CHOCOLATES
"LA ESTRELLA" "BAGUER" "LA CONSTANCIA"
"MESTRE Y MARTINICA" "EL FENIX" "LA HABANERA"

JOYAS · MUEBLES · OBJETOS PARA REGALOS
LA CASA QUINTANA
AVE. ITALIA 74-76. TEL. A-4264 - M 2146

MATHILDE CUMONT

Ofrece los modelos estampados toda esta Semana a Precios sin Competencia.

PRADO 88

REPARTICION DE PREMIOS EN LA FUNDACION DE CIEGOS "V. SUAREZ"

Una fiesta original y simpática fué celebrada por los alumnos con motivo de la repartición de los premios

Fiesta original y simpática fué la celebrada ayer en la Fundación para ciegos "Varona Suárez", establecida en la calle Tulipán número 30, en el Cerro, con motivo de la repartición de los premios.

Propiamente decimos original, porque generalmente estamos acostumbrados a ver a los ciegos como infelices desheredados de la fortuna, incapaces para cualquier actividad humana, tristes silenciosos, encorvados, cual si llevaran sobre sus cabezas un mundo de penas infinitas. Y, sin embargo, allí les vimos alegres, bulliciosos, bailar, cantar, recitar versos, ejecutar instrumentos de música, hacer demostraciones de erudición; en fin los admiramos como a seres que disfrutan de todos los placeres espirituales que habíamos supuesto limitados a los "videntes", dotados de una sensibilidad exquisita, de un hiper desarrollo de sus demás sentidos, que equilibra maravillosamente la ausencia de las percepciones luminosas.

EL ACTO

A las cinco de la tarde dió comienzo el acto, ocupando la presidencia el señor Pablo M. Esplugas, por la Secretaría de Instrucción Pública; doctor Horacio Ferrer, Presidente del Patronato de la Escuela la señora Ascención Cedeño; Directora; y las señoras Graciella y Emma Cabrera, miembros del Patronato.

Un coro de alumnos, acompañados al piano por su condiscípulo Blas Cabrera cantó el Himno Nacional.

REPARTICION DE PREMIOS

Con indefinible satisfacción los abnegados alumnos fueron recibiendo medallas y diplomas con que epilogan su esforzada labor escolar.

Espantáneos aplausos seguían a cada mención de premio.

SEXTO GRADO

Primer Premio.— Señorita Rosa Pérez y señor Blas Pérez (Sobresalientes).

Segundo Premio.— Señorita Carmen Rola y señor José M. Barrios.

Menandro Trompeta, Oscar Espinosa y Gregorio Falcón.

CUARTO GRADO

Primer Premio.— Zacarías Alonso y Asunción Ortiz, (Sobresalientes)

Segundo Premio.— Angela Betancourt y Rafael Sotolongo.

SEGUNDO GRADO

Primer Premio.— Lolita García y Uldrico Hernández, (Sobresalientes)

Segundo Premio.— Tirso Hernández.

PRIMER GRADO

Primer Premio.— Rosa Samoja y Pedro Díaz.

Segundo Premio.— Josefina Gaveiras y Julio Goinez.

PREMIO ESPECIAL

Costura.— Rosario García.

MUSICA Y POESIAS

Los alumnos Rosa y Blas Pérez, —las cumbres de la Escuela— regaron los oídos del auditorio con una selecta melodía ejecutada a cuatro manos.

Y luego Rosa recitó una poesía de versos fáciles, ingenuos, espontáneos, versos hilados por ella, describiendo su honda nostalgia por abandonar la escuela durante el período de vacaciones y evocando con manifiesto cariño la amorosa y altruista labor de cada profesora.

Asunción Ortiz y Zacarías Alfonso produjeron singular asombro con sus bailes —valses y foxes— realizados con extrema ligereza.

La niña Lolita García recitó unos versos.

Blas Pérez ejecutó varias selecciones al piano.

La señora Angela de la Torre, cantó, acompañada al piano por la señora Amelia Izquierdo, cuyas alumnas cantaron luego en coro.

Terminó el acto con la poesía "A Cuba", por la señorita Rosa Pérez.

GRATITUD JUSTA

Las distinguidas señoras que integran el Patronato, la Directora y las profesoras de la Escuela se hallan muy complacidas de la atención y apoyo que les ha prestado en toda ocasión la Secretaría de Instrucción Pública, pronta siempre a satisfacer las necesidades de la enseñanza y a intensificar los estímulos a la obra educativa. Por ello su primer paso al organizar cualquier acto ha sido siempre invitar al Departamento, contando prioramente con su venia.

Un hecho deplordable ha ocurrido últimamente con motivo de los actos de fin de curso, pues la persona a quien se comisionó en el Deuartamento para comunicar la invitación al general Alemán, tan pronto estuviera éste libre de la ligera dolencia que le retuvo dos días alejado de su oficina, tal vez olvidó el encargo, y un celoso repórter de un querido colega se fijó en el detalle de la ausencia de autoridades escolares y lo publicó.

Hacemos estas notas porque nos creemos en el deber de aclarar definitivamente este hecho, poniendo de manifiesto la buena intención que ha guiado a cuantos en él intervinieron.

Agua de Colonia :: del Dr. JOHNSON :: PREPARADA ::: con las ESENCIAS más finas :::

EXQUISITA PARA EL BAÑO Y EL PAÑUELO

De venta DROGUERIA JOHNSON, Pº MARGALL, Obispo 36, esquina a Aguiar

Ideales de una Raza

(Por Gustavo E. URRUTIA)

LA CUESTION ECONOMICA DEL NEGRO. "LAS VIRTUDES DE LA ALBAHACA"

HE luchado mucho contra la tentación de repasar mis textos de economía política y, en combinación con algunos trabajos de revistas técnicas, escribir una brillante serie de artículos de doctrina económica. Ya vencí al Diablo y ahora estoy resuelto a seguir haciendo el papel de **homo vulgaris**, puesto que todos saben que soy muy inteligente, muy culto y muy "trigémino", lo cual me consuela bastante.

En este "roll" de hombre sin complicaciones intelectuales no procede dar la fórmula para la movilización de las fuerzas económicas del país; para la creación de la gran industria nacional diversificada; el fomento de nuestra agricultura; las explotaciones mineras, ricos veneros todos de prosperidad al por mayor, que tenemos los cubanos a nuestra disposición. Nada de esto cabe en el papel de tuerto que con tanta humildad estoy desempeñando para los modestos ciegos a quienes me dirijo.

Esos paisanos pobres para quienes escribo, lo que necesitan es que se les diga cómo poder dedicarse al pequeño comercio—a ese comercio que pregona su mercancías por las calles—al no tener, como no tienen, dinero más que para comprarse su "pedacito" de billetes de lotería o "apuntar" para el tío vivo, y a eso voy:

Convencido de que los presupuestos nacionales no pueden sustentar a todos los cubanos, deben las clases menesterosas dejar de "probar la suerte" por unas cuantas semanas; ahorrar ese dinerito que resulta malgastado cuando se es muy pobre, e irse con él a la plaza del mercado y comprar, por ejemplo, dos o tres pesetas de platanitos manzanos, de esos que espontáneamente se separan del racimo, movidos por aquel anhelo de independencia que siempre late en todo lo cubano, y que, como elemento indisciplinado y perturbador, los placeros los venden muy baratos para salir pronto de ellos y mantener la compostura en el resto de su mercancía. Se compran a cuatro o cinco por un centavo, y acto continuo se va uno bien lejos de la zona del mercado; con un pañito les pule la cáscara como hacen con las peras y manzanas los polacos, y en seguida... ¡a vender! pregonando con música del son más popular, si se quiere. Al medio día se ha vendido toda la carga y entonces se repite la compra y la venta, con el capital ya duplicado. Al cabo de una semana se puede ir al mercado con cinco pesos en el bolsillo para comprar artículos de más categoría si se prefieren, habiéndose alimentado normalmente en ese tiempo.

Esto es sencillo y lo hacen todos los extranjeros al empezar, solo que requiere varios sacrificios: consentir en que nos vean con la canasta o el cajón a cuestas; que nos oigan pregonar; que no nos tomen por "intelectuales"; no comernos las tres pesetas de utilidad del primer día ni "apuntarlas" con la mira de "resolver nuestro problema" para poder tirar por siempre la dichosa canasta. Es decir, exige sacrificio de la vanidad aristocrática y espíritu de orden y de ahorro.

El vendedor ambulante no puede anunciarse en los periódicos a toda plana como las tiendas de moda, ni enviar circulares a domicilio, por correo, como las escuelas por correspondencia. Tiene que escandalizar por las calles, y si al escándalo y el ruido se oponen las ordenanzas municipales, ha de llamar la atención valiéndose de su ingenio y del espíritu de cultura innato en nuestro pueblo. Un ejemplo para ilustrar:

Yo tengo un pariente que es carpintero de "cajas de muerto" y un excelente padre de familia. Ya sea porque nuestro progreso sanitario ha reducido la mortalidad o porque se prefieren los lujosos sarcófagos metálicos, o porque se importen los de madera, lo cierto, es que su oficio no le daba para mantere su familia. Mi pariente decidió recoger hierbas medicinales en las afueras de la Habana y venderlas en la ciudad, y con este negocio se sostuvo todo el tiempo que quiso, ganando cada día un promedio de tres pesos. Hoy gana más vendiendo otras cosas.

Eso sí, su pregón era culto, sugerente y a prueba de ordenanzas. Había que oirlo en las esquinas cantando:

"¿Quién desconoce las virtudes de la albahaca... familia..." "Para perfumar... para el baño... para el reuma... para las ronchas... para.."

Tenía que llenar la canasta cuatro veces al día...

El próximo artículo:
"ALEGRIA Y LIMPIEZA"

No, Señor, no es Uzcudun

Es "El Mago del Trigémino", el célebre

DR. ASUERO

Los médicos cubanos que ensayan su método han descubierto que el humo de los cigarros

PARTAGAS DE LUXE

Ovalados gruesos

determina también, al salir por la nariz, una maravillosa acción reflexoterápica

PARTAGAS DE LUXE

14 ovalados: 14 deleites: 14 toques en el trigémino.

M.E.C.D. 2016

RIALTO
HOY — LUNES 17 — HOY
A las 2, 5.30 y 9.45
"RELICARIO"
Por María Jacobini
Antes de las 5, 20 cts. Después de las 5, 40 cts.

Gacetillas

TEMPORADA CUBANA EN PAYRET

UN TOQUE EN EL TRIGEMINO

El viernes 21 dará comienzo la gran temporada lírica cubana en Payret.

Autores, cantantes y un magnífico conjunto de artistas, una orquesta nutrida y una presetación lujosa. Estos son los factores que se barajan para el triunfo de esta temporada.

Todas las formas del teatro cubano se pondrán en juego para la combinacin de los programas en el sistema de tandas populares.

Sainete, revista y zarzuela y concierto típico.

Cada tanda en la primera semana de la temporada constará de una obra cómica y de un acto lírico en el que actuarán notables cantantes acompañados por una orquesta numerosa.

El repertorio de los grandes maestros, es el que se llevará a la escena en las funciones posteriores, reprisando las obras de los autores en boga y estrenando otras de ellos y de nuevos valores que surgen.

Para el debut se prepara el estreno del sainete revista de Riancho y Jiménez con música del maestro Rojas, titulado Un Toque en el Trigémino.

Entre los cantantes figuran las aplaudidas sopranos Caridad Suárez, Maruja González, el tenor Medrano y el barítono Martí.

José Gomís cuenta con los actores de su compañía y nuevos elementos que se suman a ella.

Los precios de la temporada son a base de cuarenta centavos luneta y 20 centavos butacas, 10 centavos la tertulia.

Para el debut se preparan varias obras musicales nuevas entre ellas una cvriolla del maestro Casas, un capricho del mismo maestro y dos composiciones nuevas de Moisés Simons.

HOY HOY
CAMPOAMOR
2 pm y 8 p.m
La gran película de William Boyd y Bessie Love
EL CADETE DE WEST POINT
3½ — 5¼ — 9½
Estreno de la producción Paramount con George Bancroft, Betty Compson, Olga Baclanova, Clyde Cook y Mitchell Lewis
LOS MUELLES DE NEW YORK
Y el duetto cómico musical
GALLEGO MENDOZA
y
BLANQUITA TRIAS
en el gracioos entremés
SERVICIO POLICIACO
y
COMO SE BAILA EL SON

Cine Neptuno

"El Lirio Amarillo" y "El Despertar", en "Neptuno"

La empresa de Neptuno complaciendo a distintas familias que lo han pedido, anuncia para hoy las super producciones "El Lirio Amarillo" y "El Despertar", las dos películas que el público desea volver a ver.

"El Despertar", por Vilma Banky; y "El Lirio Amarillo", por Clive Brooks y Billie Dove, figuran en la matinée o tanda contiua de 2 y 30 a 7 p. m. La luneta cuesta 20 centavos antes de las 4 y 30 centavos después de las 4 p. m. "El Lirio Amarillo", se exhibe dos veces durante la matinée, a las 3 y a las 5 y 30.

For la noche, a las 8 y 30, "El Despertar", por Vilma Banky, luneta 20 centavos.

En la tanda elegante de las 9 y 30 por última vez "El Lirio Amarillo", por Billie Dove y Clive Brooks, luneta 30 centavos tod ala noche.

Mañana: "El Médico de las Señoritas".

¿Hombre o Mujer, por Carmen Boni, el Martes.

"La Rosa de Irlanda", el miércoles.

"Sueño de Amor", el sábado y el domingo.

1297 — J. 17.

PRADO TEATRO
BELLAMENTE REFORMADO
CIRCUITO TEATRAL CUBANO
SE APROXIMA EL DIA!!
EL MAS MODERNO EQUIPO QUE SERA PRESENTADO EN CUBA
LA SENSACIONAL NOVEDAD CINEMATOGRAFICA CON EL ESTRENO EN CUBA DE LA MONUMENTAL PRODUCCION PATHE
Photophone OIGA Y VEA
AMOR, AGONIA Y DOLOR
"THE LEATHERNECK"
por Willam Boyd, Alan Hale, Fred Kohler y Rober Armstrong
OIGA PERFECTAMENTE LA VOZ DEL SIMPATICO WILLIAM BOYD
EMOCIONANTES EFECTOS ESCENICOS Y PRECIOSA SINCRONIZACION MUSICAL
HORA EN PUNTO: 3.15, 5.15, 7.15 Y 9.15 P. M. DE LUNES A VIERNES SABADOS, DOMINGOS y DIAS FESTIVOS a la 1.15, 3.15, 5.15 7.15 Y 9.15 p. m.
LUNETA 40 Y PREFERENCIA 60 HASTA LAS 7 P. M., DESPUES DE LAS 7 P. M. LUNETA 60 Y PREFERENCIA 80
NIÑOS 20 A CUALQUIER HORA Y DIA
VENGA CUANDO QUIERA TODO EL TIEMPO QUE GUSTE

TEATRO

LA «TRAGEDIA» DE DON RAMON DE LA CRUZ Y EL «DRAMA» DE ATANASIO RIVERO.

Va a rendírsele un homenaje a Atanasio Rivero... ¿Sabe el lector, por una casualidad—como la que ahora le atribuyen al zarandeado doctor Asuero, a quien si no le pasa lo que a Galileo, le va a pasar algo parecido a lo de Miguel Servet, o a lo de Peral—quién es este «Atanasio»?

Nuestros lectores, por lo menos, deben saber que nació en Asturias, que es Bachiller, que sabe más de Cervantes que Rodríguez Marín, Icaza y Cejador en consulta; que estuvo en la Villa del Oso y que hizo bailar de coronilla a todos los cervantistas apolillados, porque le encontró las trazas al Quijote y armó un escándalo mayúsculo. Le quisieron tapar la boca; pero él, que está acostumbrado al «ixuxú», se hartó de gritar. Por las trazas vió todo el mundo que conocía al Manco de Lepanto como si lo hubiera parido. Volvió a la Habana donde había hecho sabrosas «Comidillas» con picantes «Ajilimójilis»; crítica sabia del Jai Alai y epigramas que podía firmar muy bien el Conde de Villamediana, el autor de

«¡Qué majo luce Verger
con cintillo de diamantes!
Diamantes que fueron antes
de amantes de su mujer!»

Aquí lo recibieron con los brazos abiertos y... con las bolsas cerradas.

Es que, diga lo que diga Alsina, cuando escribe sobre el inmortal don Ramón de la Cruz, para los verdaderos literatos todos los tiempos son iguales. Cervantes tuvo que convertirse en ratero para poder comer; Marlowe andaba por las tabernas buscando pan y queso; Shakespeare pasó las de Caín recorriendo los pueblos como actor; Becquer vivió en la miseria.

Pero leed lo que dice Alsina del primer sainetero español:

«Allá hacia el año 1770, cuando la lista de sus obras, fruto de catorce años fecundísimos, era ya bastante extensa, don Ramón de la Cruz se vió obligado a solicitar un auxilio pecuniario de la Contaduría general de Penas de Cámara y Gastos de Justicia del Reino, donde el gran sainetero prestaba sus servicios con el sueldo anual de 5.000 reales. Si no hubiera disfrutado de este modestísimo empleo, que no se sabe quién tuvo la bondad de procurarle el año 1759, la apurada situación de 1770 hubiera llegado a ser desesperada. El memorial que dirigió a su jefe comenzaba así: «Don Ramón de la Cruz, tercer oficial de la Contaduría general de Penas de Cámara y Gastos de Justicia del Reino, con el mayor respeto hace presente a V.S. que se halla dos meses hace gravemente enfermo, con asistencia de médico y cirujano, habiéndole sobrevenido de resultas una fuerte fluxión a los ojos que en el día le impide el salir aun a misa en los días preceptivos, siendo preciso para su curación y restablecimiento la dilación de muchos días y asistencia de los facultativos». Añadía que su mujer había dado a luz, y que también estaba enferma, así como dos de los asistentes y familia, por lo que se había visto precisado a dar a criar el recién nacido. La situación empeoraba, además, por tener retenida la tercera parte de la paga. El lastimoso cuadro se acompañaba de un tono de súplica verdaderamente lamentable, tratándose de quien se trataba. Por fortuna, el jefe tuvo un arranque generoso, aunque nada espléndido, pues puso inmediatamente al pie de la solicitud: «Líbrense a este oficial 500 reales de vellón por vía de ayuda de costa, en atención a la enfermedad que refiere».

¿De qué le servía a don Ramón de la Cruz haber visto ya representados por entonces, entre otros muchos los sainetes «Las segadoras de Vallecas», «La plaza Mayor por Navidad», «Los baños inútiles», «La botillería» «El fandango de Candil», «La presumida burlada» y «Manolo»? No ésos, el último trabajo de esa época, incluso aquel «Quijote» fracasado, en el que pudieron ensañarse sus adversarios, le habría evitado en los tiempos actuales la penosa situación. ¿Qué le hubieran producido en estos tiempos «La función completa», «Las majas vengativas» o «La comedia de Maravillas», para no aludir más que a sainetes anteriores a 1770? A él, sin embargo, le pagaban 300 reales por cada obra, pasando a ser propiedad de los cómicos que las estrenaban o de las cofradías que explotaban los corrales, mientras que hoy la producción más mediocre, después de rendir varios miles de pesetas, queda de la propiedad de su autor. Así se comprende la extraordinaria fecundidad a que se veía obligado el gran sainetero. Menos mal que, a lo que parece, no tenía nada de premioso, yendo al teatro con escasas correcciones el manuscrito primitivo.

Ved, sensatos lectores, lo que pasó don Ramón. Sus más notables biógrafos aseguran que andaba andrajoso, que no le alcanzaba el dinero para comer y que murió de hambre.

No estamos conformes con Alsina en que hoy tienen las letras mayor protección. ¿Quién le ha contado eso?

Siquiera don Ramón de la Cruz fué bien acogido, con su familia, en el Palacio de la Duquesa de Benavente.

Los aristócratas de nuestra época se ocupan más de los modistos, de los caballos y de los automóviles que de los literatos.

El «drama» de Atanasio es como la tragedia de don Ramón de la Cruz; pero a Atanasio no lo ha acogido ninguna Duquesa. De modo que la cosa está peor.

Atanasio y don Ramón son víctimas como Cervantes: todo el mundo reconoce su gloria; pero no le dan ni una mala perra.

Pensaron en ofrecerle un banquete, como si con un banquete pudiera alimentarse para el resto de su vida.

Un banquete a un hombre que jamás ha hecho una buena comida; que lo que hizo únicamente fueron simples «Comidillas».

Debía tener Atanasio una estatua en Oviedo y no tiene ni una peseta en la Habana.

No hay que sorprenderse porque también se encuentran sin blanca Juan Gualberto Gómez, Maury y Cabrisas.

En nuestro tiempo ganan los abogados, los médicos, los ingenieros y los arquitectos. A los escritores y a los músicos los mandan con los cuentos y la música a otra parte.

Al tratar de dar de comer a Atanasio se ha podido averiguar que Atanasio se ha acostumbrado ya a no comer y que la comida podría hacerle daño.

A Tartarín se le ocurrió darle un café y un tabaco, pero se supo que la falta de numerario tiene al autor de las «Comidillas» muy nervioso; y darle café y tabaco a un nervioso es querer perjudicarle. Se convino en que no se podía hacer eso con un Coronel de Guatemala, aunque no se encuentre en activo servicio. Y vino la «intervención quirúrgica» de Panera. Buznego cortó por lo sano «en el asunto», porque Atanasio no tiene nada saneado.

Un homenaje de «dollars» es lo que hay que darle al paciente, a quien ya se le acaba la paciencia—gritó Panera en bable.

Se salvó Atanasio; se acabó lo ruín; no tendrá que ir a Madrid a ver a Vicente, ni a comer judías fritas en la Ciudad Condal ni a distraerse a Sevilla.

Le va a pasar lo mismo que al reumático del sainete, que, al ver que ya se retorcía, algunos amigos que no le habían dado un centavo jamás en su larga enfermedad, le reunieron unos miles de pesetas para que fuera a un balneario, y cuando el infeliz iba a tomar el tren estaba tan alegre, que—sin que le tocaran el trigémino—, dió un salto hacia el estribo con tal ligereza, que todos advirtieron que estaba curado ya y no necesitaba meterse en aguas.

En cuanto Atanasio reciba los «dólares», no tiene que operarse. Se acabó el drama.

José LOPEZ GOLDARAS.

Información Teatral

EN EL NACIONAL

En el teatro Nacional continúa actuando con buen éxito la Compañía de Zarzuelas de los populares empresarios Santos y Estrada.

Cada día el coliseo se ve más concurrido y los artistas cosechan nuevos aplausos.

MARTI

Proximamente se instalará en el Teatro Martí un gran Vitaphone y Movietone.

Para el día nueve del mes entrante se anuncia una gran función extraordinaria a beneficio del colegio "María Auxiliadora," que con tanto acierto dirige, la señorita Emelina Pierrat.

LA COMPAÑIA DE REGINO LOPEZ

Sigue triunfando la obra titulada "El beso de Valentino".

Se prepara una gran función en la que se representarán "Doctor, tóqueme el trigésimo" o "El trigémino del doctor Asuero',; 'Los gansos del Capitolio', ." La cintura de Valentino' y "Carlos Miguel acaba con las manzanas'.

Como se ve, el programa para esta función que se celebrará en breve no puede ser más atractivo ni más interesante.

Si usted va solo este año a Europa y especialmente a España, gastará más y disfrutará menos que los que vayan en la Excursión Cubana organizada minuciosamente para los latinos.

CARTEL DEL DIA

TEATROS

NACIONAL.—De 5 a 12: La Gatita Blanca; Jugando al Polo.

PAYRET.—Tarde y noche: Dancings Fools (variedades); Náufragos del Destino.

MARTI.—2 y 30, 5 y 15 y 9 y 30: El Imperio de un Demente. 4 y 8 y 15: La Legión del Aire.

ALHAMBRA.—8: Don Juan el Terrible. 9 y 30: El Beso de Valentino. 11: Jiménez e Iglesias.

CINEMATOGRAFOS

CAMPOAMOR.—Tarde: Dos Licenciados; Revista Universal No. 11: El Cadete de West Pointo; Los Muelles de New York. 5 y 15 y 9 y 30: Dos Licenciados; Revista Universal No. 11 La Recogida de Basuras (duetto cómico); Los Muelles de New York). 8: El Cadete de West Point.

NEPTUNO.—2 y 30 a 7: El Despertar; El Lirio Amarillo. 5 y 30 y 9 y 30: El Lirio Amarillo. 8 y 30: El Despertar.

RIVIERA.—5 y 15 y 9 y 30: Los Muertos Vuelven. 8 y 15: La Fortuna es del Audaz.

NORMA.—8 y 30: Alma Guajira (representación teatral).

RIVOLI.—5 y 15: Novedades Internacionales; La Legión del Aire: 8 y 30 a 11: Señora o Señorita; La Legión del Aire.

OLIMPIC.—5 y 30: Los Dos Tenorios; El Rescate. 8 y 30: El Cadete de San Diego. 9 y 45: Los Dos Tenorios; El Rescate.

LIRA.—Matinée y noche: Una Revista; Ni Gordo ni Flaco; Humos de Gloria; Rubias Oxigenadas.

LINDBERGH.—8 y 30: Dime con Quién Andas; Habana o Repique de Tacones; Furita la de los Follies.

VIOLETA.—Tarde y noche: Comedias; Buitres del Mar; La Prófuga; Corazones sin Rumbo.

CUBA.—Tarde y noche: Una Revista; una cómica; Londres; Los Muertos Vuelven.

PRADO.—Tarde y noche: Amor... Agonía y Dolor; números de Photophone.

UNIVERSAL.—Matinée y noche: El Jorobado de Nuestra Señora de París; Buitres del Mar (episodio 3); El Fantasma de la Opera.

INGLATERRA.—1 y 30 a 11 y 30: Tacones Alegres; La Tigresa y el Rajah; A Tiro Limpio.

FAUSTO.—Tarde y noche: Sombras Blancas en los Mares del Sur; números de Vitaphone.

ENCANTO.—Tarde y noche: Canciones por Michelene Thomaco; La Reina de Saba.

IMPERIO.—Matinée y noche: (Beneficio); Hacia el Abismo; La Impostora; La Modelo Tentadora; Un Drama en los Aires; Flor del Mal.

VERDUN.—Matinée y noche: La Ocasión hace al Valiente; De Salfumán y Creolina episodios de La Estela de los Diamantes; El Crimen Perfecto.

WILSON.—2 a 7 y 8 y 30 a 11 y 30: Locuras y Loquerías; Santa Pecadora; El Expreso Fantasma.

STRAND.—Tarde y noche: Compañeros de Crimen; Pasión Oriental; Revista de Actualidades; cintas cómicas.

Gacetillas

TEATRO NACIONAL

"La Catita Blanca", populasísima zarzuela de Jackson Veyan, Jacinto Capella, Jiménez y Vives, va hoy a escena en el Teatro Nacional, tomando parte en su interpretación la valiosa compañía de zarzuela e interpretando "la gatita" Julita Muñoz, quien seguramente sabrá darle bello relieve a la traviesa felina. Se exhibe la película "Jugando al Folo", por William Haines y Alice Day, artistas de cartel.

Para mañana se anuncia, a petición del público, una ueva representación de "Las Musas Latinas", éxito de la compañía y para el miércoles se anuncia "El Puñao de Rosas", y el estreno de una película qu seguramente interesará al bello sexo y que se titula ¿"Es la Hermosura un peligro?... En esa película figura como protagonista, el actor de moda Nils Asther.

El viernes, será el primer estreno de la temporada: la historieta cómico lírica "Las Tres Cosas de Juanita", letra de Ernesto Polo y José Romeo y música del maestro Barrera. Esta obra ha sido estrenada recientemente con gran éxito en Madrid.

La dirección prepara "Las Pulgas de Benito", zarzuela del género picaresco, que seguramente ha de tener aquí gran éxito que en España.

Los precios se sostienen a base de 40 centavos la luneta, disfrutando el público de un espectáculo que justifica por lo menos tres veces más ese precio. Pero parece que la empresa ha descubierto el método de regalar su espectáculo. Un "trigémino teatral"...

1306 — J. 17.

TEATRO ALHAMBRA

Villoch, "Pepín" Rodríguez y Ankeoman, forman una trilogía formidable. Sus obras gustan cada vez más, Villoch, a pesar de los muchos años que ha dedicado al teatro, es un autor siempre joven. Tiene el raro talento de asimilar en seguida las innovaciones escénicas, conoce al público y es, antes que nada oportuno. Cada nuevo sainete suyo responde a un estado social. Toda su extensa producción es una sátira al medio ambiente. "La Danza de los Millones", "Los Millones de la Danza", "El Cierre a las Seis", y casi toda la enorme bibliografía de este autor, responde, en su género, a situaciones sociales perfectamente definidas.

Pepín Rodríguez y Ankerman, cada uno en su arte, son los colaboradores insustituibles. Y los tres juntos: los autores favoritos del público cubano.

EL BESO DE VALENTINO, es una demostración rotunda de cuanto hemos dicho. Y el público ha respondido aeste esfuerzo de los autores llamándoles varias veces a escena y dejando sin entradas las taquillas.

El desfile bataclánico es sencillamente único.

No recordamos haber presenciado nunca escena que produzca tanta hilaridad.

Se está ensayando actualmente la zarzuela cubana 'La Guajirita' y la revista "El Día del Loco".

Para hoy: En 1ra. Tanda: "Don Juan el Terrible".

En 2da. Tanda: "EL BESO DE VALENTINO" y en 3ra. Tanda: "Jiménez e Iglesias."

1308 — J 17.

GRAN TEATRO PAYRET

LOS BLACK BIRDS EN PAYRET.—DANCING POOLS REVUE

La compañía americana The Black Birds Follies actuó sábado y domingo con gran éxito en Payret. En todos los turnos del espectáculo continuo se vió el teatro lleno.

La compañía, que es sólo para Centro América, actuará esta noche presentando una nueva revista, Dancing Folls, completamente nueva.

Dilliard Thomson, el negrito cómico de los blues; Lilian Reid, Margie, Blanche, los cuatro chocolates danfies; Harry Mills y Wille son números de positivo valor.

Coreográficamente la revista de los Black Birds es admirable.

Todos los bailables son un prodigio de ritmo y de precisión.

La uniformidad de movimientos es en los artistas de color, maravillosa.

La revista que estrenarán esta noche, última de su actuación en Payret, consta de 14 números distintos.

Los precios de las localidades para hoy son los usuales del Ten Cents, 30 centavos luneta, 20 centavos butaca y 10 centavos tertulia.

La revista actuará en los turnos de 5, 7 y media y 9 y media.

Se proyectará la película Náufragos del Destino.

TEATRO ENCANTO HOY Y MAÑANA Función Continua
EMPRESA SAENGER
1 2 3 30¢ • 3 a 7 40¢ • 7 a 11½ 60¢ Niños 20¢
Este teatro fabrica su propia temperatura
FOX FILM presenta a BETTY BLYTHE y 10.000 estrellas mas en
LA REINA de SABA
"THE QUEEN OF SHEBA"
Grandiosa Sincronización Musical
y el celebrado tenor de Opera MICHELE THOMACO
que cantara LUCIA DI LAMMERMOOR, DON PASCUALE 5¼ Dos Conciertos Diarios 9½
DON PHILIPPINI
Distinguido maestro que dirige la orquesta del ENCANTO secundado por el Mtro LANZ. Organista Ph TRAVERSI
Miercoles 19 a Viernes 21 SOLOS en UNA ISLA
por GARY COOPER y ESTHER RALSTON

HOY FAUSTO HOY
20-40-60-80¢ TEATRO SANGER PARAMOUNT 5 7 y 9
GRAN SEMANA DE EMOCIONES
METRO GOLDWYN MAYER presenta a
MONTE BLUE y RAQUEL TORRES en
SOMBRAS BLANCAS EN LOS MARES DEL SUR
"WHITE SHADOWS"
La llamaban TAPAU (Virgen) y ningún hombre se atrevía a mirarla con llamas de amor en los ojos
LA PELICULA DE LAS PELICULAS
Cinco años de privaciones y sufrimientos para poder filmar este sensacional drama
VITAPHONE LA VOZ DE LA PANTALLA
MAÑANA, TARDE y NOCHE EN VIENA
Overtura por la orquesta sinfónica del VITAPHONE
LARRY CEBALLOS
Gran Compañía de Revistas y Vaudeville
ORQUESTA LERDO Mexicana
Gran Conjunto Coral Cantara
RANCHO GRANDE-CIELITO LINDO
PATRIA MIA

MAÑANA MARTES
RIALTO
ESTRENO EN CUBA DE LA ESPECTACULAR SUPERPRODUCCION EXTRAORDINARIA,
REPERTORIO SELECTO DE CARRERÁ
ROJO Y NEGRO
FIEL TRANSCRIPCION DE LA NOVELA DE STENDHAL
POR IVAN MOSJOUKINE Y LILY DAGOVER
ACERO HONOR VALOR HONRA

HOY TEATRO MARTI
Tandas de 5¼ 9½
Select Pictures presenta al gran trágico CONRAD VEIDT en
EL IMPERIO de UN DEMENTE
Adaptacion Cinematografica de la novela ENRIQUE IV del discutido innovador literario PIRANDELLO
20 antes de las 4, despues 40¢ por la noche 50¢
Tandas de 4 y 8½ LA LEGION DEL AIRE
con Antonio MORENO y Ben LYON
MIERCOLES 19 Unico Concierto del Gran Barítono VILLA

Gran Teatro Nacional
El mejor espectàculo en el mejor teatro
LUNETAS ..... 40 cts. BUTACAS 20 cts. GALERIA ..... 10 cts.
Entrando antes de las 4 de la tarde: Lunetas 20 cts.
Hoy LUNES, la popular zarzuela de Capella, Jiménez y Vives, titulada La Gatita Blanca
Exito de la aplaudida tiple cómica JULITA MUÑOZ.
La interesante película de ALICE DAY, JUGANDO AL POLO
Mañana Martes, a petición "LAS MUSAS LATINAS" Gran éxito de la Compañía.
El Miércoles, estreno en Cuba de la película ¿Es la hermosura un peligro? por el actor de moda NILS ASTHER.

M.E.C.D. 2016

Magnífica Crea de Hilo

$4.50 PIEZA

con 20 varas

OTRAS CALIDADES:

5000|1 $ 9.50 con 20 varas
5000|2 $11.00 con 20 varas
5000|3 $12.00 con 20 varas

"LA ELEGANTE"

Neptuno 48 casi esquina a Aguila. Muralla y Compostela.

Cartas de Crédito

SI usted es importador o exportador, nosotros podemos facilitarle cartas de crédito sobre cualquier plaza del mundo.

Como poseemos conexiones directas por medio de nuestras sucursales, podemos ofrecerle facilidades especiales en Colombia, Haití, Jamaica, Puerto Rico, Republica Dominicana, Uruguay y Venezuela.

En cualquiera de nuestras sucursales se pueden también obtener Cartas de Crédito para Viajeros.

Sp. 701

The Royal Bank of Canada

UVA LIQUIDA SIN FERMENTAR

MOSTELLE

M. CABRERA Y Cía TELF. A-0342

EL VERDADERO JUGO DE UVAS. EL UNICO

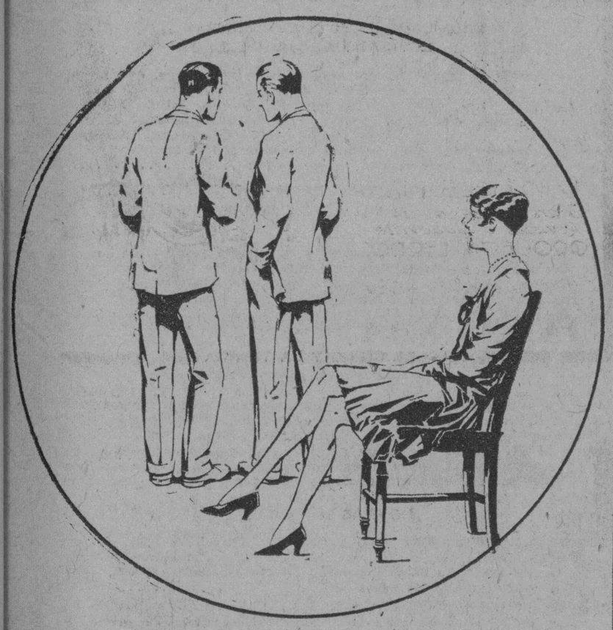

¿Su Cabello Atrae ---o no?

Una cabellera sedosa, lustrosa y hermosa, ¡qué atractiva es! ¡Qué pronto llama la atención de todo el mundo!

Sin embargo, un pelo descuidado, descolorido y opaco, le quita toda la atracción y belleza a una mujer! Es lástima que las personas permitan que su cabello se llegue a poner en esas condiciones tan lamentables.

Muchas mujeres creen que su cabello pierde su natural belleza por los años, cuando en la mayoría de los casos es debido a los shampoos que usan.

Un shampoo para que sea beneficioso, tanto para el cabello como para el cuero cabelludo, tiene que ser científicamente preparado.

Tal es este nuevo y maravilloso shampoo, llamado «Brunex» que fué perfeccionado por los especialistas de belleza para el cabello negro u obscuro; es un shampoo científicamente preparado e inmejorable para el cabello. "Brunex" le dejará admirada aún desde el primer shampoo. Es absolutamente inofensivo, no puede dañar el cabello más delicado, pues no contiene materias nocivas ni tinturas. Las madres lo encuentran excelente para el cabello de sus niños. Compre "Brunex" hoy mismo y verá qué bello y hermoso se pone su cabello. Cuesta solamente $1.00. Se vende en cualquiera de las casas detalladas más abajo de este anuncio.

El Shampoo para Las Trigueñas

EL ENCANTO San Rafael y Galiano. — FIN DE SIGLO San Rafael y Aguila. — LA CASA GRANDE Galiano y San Rafael
LOS PRECIOS FIJOS Reina y Aguila. — LA ISLA DE CUBA Monte 55 y 57. — LA FRANCIA Obispo y Aguacate.
CASA DUBIC Obispo 103. — CASA WILSON Obispo 52. — BAZAR INGLES Galiano 72.
LAS NOVEDADES Belascoain 30. — BOHEMIA Neptuno 65 y 67.

En el interior: Sucursal de El Encanto y Droguería Alvarez Fuentes, Camagüey.—"El Fuego", Pinar del Río. Y en todas las agencias de la acreditada tienda "La Isla de Cuba".

Droguerías: Sarrá, Johnson, Taquechel, La Americana, San Ramón (Víbora) y en todas las farmacias.

Para PEDIDOS: DROGUERIA SAN RAMON, 10 de Octubre 614. Teléfonos: 1-7586 e 1-7242, Habana.

Gacetillas

TEATRO CAMPOAMOR

Hoy "Los Muelles de New York" y "El Cadete de West Point", y el Dueto Mendoza Trias en "Severidad Policiaca" y "Como se Baila el Son"

Magnífico programa ofrece hoy Campoamor, exhibiendo en los turnos de las 2 y las 8, "El Cadete de West Point", con William Boyd y en los otros turnos, el estreno Paramount "Los Muelles de New York", con George Bancroft, Betty Compson, Olga Baclanova, Mitchel Lewis y Slyde Cook.

En los turnos elegantes, se presentará el duetto cómico musical, integrado por el gallego Mendoza y Blanca Trías, con "Severidad Policíaca", y "Como se Baila el Son", que harán reir hasta a los neurasténicos.

Mañana, la discutida producción ¿Hombre o Mujer?, con Carmen Boni y "Consultorio Médico, o La Teoría de Asuero", por Mendoza-Trías.

El miércoles, "El Rescate", de Ronald Colman y Lily Damita, y el jueves con "El Imperio de un Demente", de Conrad Veidt, el debut del Batallón Universitario, representado por Modestín Morales, con un programa extenso y divertido.

El viernes, "El Médico de las Señoritas", con Ivan Petrovitch.

En la entrante semana, Sueño de Amor de Joan Crawford y Nils Asther, El Relicario, de María Jacobini, Danton, de Emil Jannings, El Calvario de una Mujer, de Lily Damita; y Los Tres Pecadores, de Pola Negri.

El Bataclán Universitario debutará con el intenso drama, vanguardista-ortofónico, "Charlestimaticidio".

1298 — J 17.

RIVIERA

HOY "LOS MUERTOS VUELVEN" Por Janet Gaynor

En las tandas elegantes de hoy lunes nos anuncia la empresa del Riviera el estreno de la magnífica cinta de la Fox interpretada por la simpática estrella Janet Gaynor que se titula "LOS MUERTOS VUELVEN".

En la tanda inicial de las 8 y 15 se estrena la interesante cinta de la Paramount interpretada por Richard Dix que lleva por título "LA FORTUNA ES DEL AUDAZ".

Mañana martes, en las tandas elegantes se estrena la grandiosa cinta de los Artistas Unidos, interpretada por la bella estrella Vilma Banky, titulada "EL DESPERTAR O AMARGA REALIDAD".

El miércoles, en las tadas elegantes se estrena la gran producción de la Fox interpretada por la favorita pareja Edmund Love y Louis Moran que se titula "TIRANDO EL PLANTE".

"ARMAS Y AMORES", película de interesante argumento dirigida por el director de "QUO VADIS", se estrena el jueves 20 en las tandas elegantes.

ría Jacobini se estrena el próximo vier interpretada por la bella estrella Ma-

"EL RELICARIO", grandiosa cinta elegantes.

nes 21, día de moda, en las tandas

"SUEÑO DE AMOR", una gran joya de la Metro, interpretada por la favorita pareja Joan Crawford y Nils Asther se exhibe por primera vez en el Vedado en este teatro los días sábado 22 y domingo 23, en las tandas elegantes.

Pronto la estupenda cinta interpretada por la escultural estrella Betty Blythe titulada "LA REINA DE SABA".

1309 — J. 17.

TEATRO IMPERIO

Hoy es la función organizada por el señor Casimiro Ramírez en su beneficio, para la que ha combinado un excelente programa, que pone bajo la protección de sus múltiples amistades y de los asiduos concurrentes a este simpático teatro, en que el señor Ramírez ha obtenido grandes triunfos como segundo de el hábil empresario señor Ricardo M. Viñalet, con el que trabaja desde que se inició en las luchas teatrales hace largos años siempre teniendo la estimación de cuantos han tenido la suerte d etratarle.

Las películas que hoy se proyectarán se titulan "Hacia el Abismo" por Conrad Nagel.

"La Impostora", por Italia A. Mancini. "La Modelo Tentadora", "Un Drama en los Aires", por E. Loweny, "Flor de Mal", po rLya de Putti.

Los precios son económicos, 10 centavos la matinée, y para la función de la noche 20 centavos las damas, y 30 centavos los caballeros.

Mañana, el programa que presenta este teatro es atrayentísimo, como es costumbre constará de tres colosales películas entre las que se encuentra la estupenda creación de Douglas Fairbanks titulada "El Gaucho".

1447 — J. 17.

OLIMPIC

En las secciones elegantes de cinco y media y nueve y cuarenta y cinco se estrena la regia cración de Artistas Unidos, interpretada por el admirable actor Ronald Colman y la gentil actriz Lily Damita, titulada "El Rescate", primera película que hace la bella Damita en los Estados Unidos, después de haber sido contratada para trabajar en los estudios americanos.

Luneta 20 centavos en 5 y 30 y 30 centavos en la de 9 y 45, con derecho a ver gratis la de 8 y 30.

Tanda de 8 y 30: Francis X. Bushman Jr., en "El Cadete de San Diego". Luneta 20 centavos.

Mañana, última exhibición de "El Rescate".

1302 — J. 17.

CINE CUBA

Hoy "Los Muertos Vuelven", por Janet Gaynor

La producción de ideas vanguardistas y argumento interesantísimo por su originalidad cuyo título encabeza esta reseña, será exhibida en este popular y favorecido cine en los dos turnos de tarde y noche de hoy lunes. Figuran, además, en el programa una divertida cómica en dos partes y la super producción por Dorothy Gish, titulada "Londres".

El precio de la noche en función corrida es a base de diez centavos las damas toda la función.

Mañana: La Celada de los Celos, por Mary Astor y Lloyd Hughes y El Profesor de Coquetería, por Eddie Quillan.

1305 — J. 17.

LA EXCURSION CUBANA QUE IRA A SEVILLA ESTA ORGANIZADA MINUCIOSAMENTE POR ELEMENTOS CAPACITADOS Y DE RECONOCIDA RESPONSABILIDAD MORAL Y MATERIAL.

HABANERAS

Viene de la página SIETE

GRAN BODA AYER

EN LA CAPILLA DE LA SALLE

GLORIA VILLALON

Airosa, bellísima...

La novia de ayer.

Es la señorita Villalón, la gentil Gloria, gala encantadora de nuestros salones.

El grabado que realza y poetiza esta página, versión fotográfica del privilegiado Rembrandt la presenta revestida de la dulce idealidad con que todos la admiraban en su boda con el señor Fernando Guerrero, joven excelente, dignísimo, que desempeña en la **Cuba Cane** un elevado cargo.

Boda efectuada ayer.

En pleno día.

La Capilla del Colegio de La Salle, donde tuvo lugar la ceremonia, lucía un decorado que puso de manifiesto una vez más el arte, maestría y gusto de los floristas de **El Clavel** en cometido de esta clase.

Decorado en el que se estrenaba la flor que ayer mismo fué lanzada por los Armand.

La nueva dalia.

Dalia Aleida Averhoff.

Bella la flor, bella la señorita de la que toma su nombre como bella también la novia en cuya boda servía de adorno.

Se veían en preciosos cestos de estilo **Luis XV** a lo largo de la senda nupcial en doble hilera, unidos entre sí por guirnaldas de espárrago en forma ondulada.

El altar, rodeado de palmas arecas, era como un gran panel de flores: gladiolos, **easter lillies**, calas...

Se multiplicaban en búcaros y en jardineras con ese **chic** que es privilegio de los Armand.

Grdenias, blancas y perfumadas gardenias, se veían sobre la baranda del presbiterio, de la que se desprendían finas guirnalditas de espárrago que cubrían el barandaje.

De **El Clavel**, nuestro máximo jardín, era también el ramo de mano que lució durante la ceremonia la dulce desposadita.

Regalo de un cronista.

Pablo Alvarez de Cañas.

De un nuevo modelo, bautizado con el nombre de **Gloria**, afectaba la forma de una blanca mariposa con las alas abiertas.

Era de rosas Perla de Cuba y llevaba guirnaldas de estefanotis, flor que usó en sus bodas la amante madre de la novia.

Nada más delicado.

Ni más fino.

Digno complemento el ramo de la magnífica **toilette** de la señorita Villalón.

El traje de estilo Princesa.

Modelo Nuptiale.

Expresión suprema de gusto y elegancia interpretado en crepé Gervisia.

El velo de tú ilusión, por la cara, prendido exquisitamente.

Y una **coiffeure** lindísima.

De hojas de nácar y gardenias.

Fueron padrinos los padres de la adorable **fiancée**, el coronel José R. Villalón, Senador de la República, y su esposa, la distinguida dama María Wilson, la cual iba representando a la respetable madre del novio, señora María Messía viuda de Guerrero, que se encuentra ausente de la Habana.

Testigos.

Cuatro por el novio.

El señor Rafael Egaña, Cónsul de Nicaragua, y los señores Manuel de Ajuria, Enrique Schueg y Juan Alemán.

El Mayor General Mario G. Menocal ex-Presidente de la República, firmó el pliego matrimonial como testigo por parte de la señorita Villalón.

Actuaron también como testigos de la novia el licenciado Carlos I. Párraga, el señor Desiderio Parreño y el joven Wladimir Guerrero.

Al dar la reseña de la concurrencia, tan numerosa como distinguida, empezaré por decir que con la representación del Honorable Presidente de la República asistió el señor Ricardo Herrera, Secretario de la Presidencia.

La Condesa de Buena Vista.

Angela Albertini de Perdomo.

Andrea Hernández de Barreras, Nena Pons de Pérez de la Riva, Carmela Hernández de O'Farrill y America Andricain de Carbonell.

Rosa Perdomo de del Valle, Mercedita de Armas de Lawton y Rosita Sardiña de Mazorra.

Mirta Martínez Ibor de del Monte, Pilarcita Ponce de Valiente, Elisa Silverio de Martínez, Sofía Arenal de Cárdenas, Dulce Ma. Blanco de Cárdenas y Margot de Cárdenas de Montes.

Adolfina Vignau de Cárdenas.

Elena García Menocal de Massaguer, Ela Aguiar de Delgado y Rosa de la Fuente de Lamar Swayer.

Berta Plá de Morán, Celia de Cárdenas de Morales y Julita Plá de Abreu.

Ana María Romeu de Fernández Hermo, María Luisa Delgado de Reyes y Loló Valdés Fauli de Ruz.

Blanca Sevilla de Angulo, Blanca de la Torre de Rosales y Esther Ruz de Theye.

Dagmar Zitelmann de Diago, Elvira Primelles de la Guardia y Graciela Valdespino de la Guardia.

Catalina Puentes de Clark, Estela B. de Cañal y Silvia Bachiller de Párraga.

Lucila Schumann de Mendoza, María de los Reyes de Aguiar, Consuelo Alvarez Cerice de Arango, María Teresa García Montes de Giberga, Berta Pantín de Soto.

Y Chana Villalón de Menocal y Carmen Villalón de Cosculluela hermanas de la novia.

Señoritas.

Un grupo distinguido.

Luisa Carlota Párraga, Gracia Cámar, Fabiola de Arriba, Cuquita Silverio, Alina Pérez de la Riva, María Luisa, Rosario y Julita Arellano, Matilde Camacho, Hortensia Angulo, Silvia y Leonor Castro, Mercedes Longa, Lilia Carrera y su hermana Olga, Margot Abreu, Bebita Lasa y Esther Carrillo.

Gloria y Fernando.

¡Eterna sea su felicidad!

Continúa en la página ONCE

El bello modelo NUPTIALE de Lucien Lelong que lució en sus bodas la señorita Gloria Villalón, fué exquisitamente interpretado por

bernabeu

APARTAMENTOS PARA VIENESES

30 mil serán construídos por el municipio de Viena

VIENA, Junio 16. (AP). — El Gobierno Municipal de Viena, gastará 66 y medio millones de pesos para construir treinta mil apartamentos en que alojar a la creciente población vienesa, adelantándole el Gobierno un 60 por ciento de esa suma, según la ley del Parlamento.

ARREGLADO LO DEL AVION ITALO

Había volado sobre la zona de un arsenal, en Grecia

ATENAS, junio 16. (AP) El piloto de un hidroplano italiano incautado ayer por volar sobre la zona prohibida de un arsenal, quedó en libertad hoy después de haber declarado que ignoraba la existencia de aquélla. El aparato seguirá inmediatamente vuelo a Alejandría, Egipto.

EL ALMENDARES

48 AÑOS SIRVIENDO A NUESTROS CLIENTES A SATISFACCION.

véanos, para ver mejor

OBISPO 54

Gacetillas

Viene de la página OCHO

TEATRO ENCANTO

Sigue triunfando en el Encanto, el tenor Michelena Thomaco, cantante de línea, de dirección irreprochable, escuela depurada y temperamento expresivo.

Michelé Thomaco, cultiva el género ligero y lo hace con la facilidad suprema de los consagrados.

El público lo aplaude sin reservas.

Hoy volverá a cantar, la romanza del cautro acto de "Lucía", un número de prueba y Com'e gentil" de Don Pasquale.

En todos los turnos se proyectará dioso espectáculo cinematográfico; también "La Reina de Saba", el grandonde se destacan, en la dirección J. Gordon Edwards, que ha hecho verdaderos milagros y en la interpretación Betty Blythe, a quien con sobrada razón se designa como la escultura de la pantalla.

En las secciones de tres, cinco y cuarto y nueve y treinta, actuará Don Philippini, con la orquesta del Encanto, secundado por Vicente Lanz.

Pasado mañana, miércoles, se estrenará, "Solos en una Isla".

"Solos en una Isla" es una valiosa cinta.

Pertenece al acreditado repertorio de la Paramount, y en la interpretación de los papeles fundamentales se ponen de relieve vigorosamente las facultades de Esther Ralston y Gary Cooper, el triunfador en "La Legión de los Condenados".

Más adelante "Tres Pecadores", por Olga Baclanova y Pola Negri, la heroína de "Hotel Imperial" y "Los Amores de una Actriz".

1296 — J. 17.

NUEVO TEATRO PRADO

"AMOR... AGONIA Y DOLOR"

El primer triunfo lo obtendrá sin duda alguna el "Teatro Prado", con el estreno de esta gran producción, que aparte de su valor como drama de gran intensidad, posee el doble mérito de una sincronización perfecta y apasionante.

El R. C. A. PHOTOPHONE le proporcioará el placer de oir emocionantes efectos escénicos, que lo trnasportarán al místico Oriente, pleno de misterio y de colorido, donde podrá escuchar a la luz de una luna brillante, su típica música. Usted podrá oir el choque de los puños de hierro; los disparos de la muchedumbre ebria de venganza; el chocar de los vasos de tres amigos que, enfrentándose con la muerte, juran una inquebratable alianza. Oiga usted la defensa personal que se hace William Boyd ante el tribunal de guerra que lo acusa de asesinato y deserción.

Oiga usted las más enternecedoras frases de amor entre el arrogante actor William Boyd, que hace de novio, y la encantadora Diane Ellis, objeto de su pasión.

1294 — J 17.

CINE WILSON

Gran temporada de verano, a base de función corrida, de 2 a 7 p. m., y de 8 y 30 p. m. a 11 y 30 p. m., riguiendo los invariables precios de 10 centavos niños, y 20 centavos mayores.

Para hoy, magnífico programa especial, con la comedia "Locuras y lo Querías", por Billy Dooley; y las producciones, "Santa o Pecadora", por Mary Astor y Charles Morton; y "El Expreso Fantasma", por David Burther y Ethel Shannon.

En tanda elegante a las 5 y cuarto p. m., la comedia "Locuras y lo Querías", por Billy Dooley; y la regia super producción joya en 8 actos, por Mary Astor y Charles Morton, titulada: "¿Santa o Pecadura"?.

Mañana: "¡Ay! Catalina", por Collen Moore y Laurence Gray; y "Compañeros de Crimen", por Wallace Beery y Raymond Hatton.

Miércoles 19: "La Tigresa y el Rajah", por Adolfo Menjou y Evelyn Brent.

Jueves 20: "Granito de Arena", por Richard Cortez, y Claire Windsor.

1299 — J. 17.

VERDUN

Irene Rich en "lE Crimen Perfecto"

La empresa del Cine "Verdún", días tras día presenta los mejores estrenos que llegan a Cuba, el prgorama de hoy es el siguiente: Billie West en "La Ocasión hace al Valiente", Bob Custer en "De Salfumán y Creolina", los episodios de "La Estela de los Diamantes", Clive Broook e Irene Rich en "El Crimen Perfecto", la matinée comienza a la una y treinta de la tarde, y por la noche se repite el mismo programa.

Mañana: Títeres Humanos o Humos de Gloria, Por Viola Dana y Ralp Ince, "De Pepillito a Cowboy", por Bob Custer y "Querer es Poder" por Glen Tryon.

1307 — J. 17.

FAUSTO

Hoy dan comienzo en el Templo del Vitaphone y del Movietone las exhibiciones de la monumental película Metro titulada "Sombras Blancas en los Mares del Sur", la cual está considerada por la crítica como la película más perfecta de la cinematografía.

Desempeñan el papel principal Monte Blue y Raquel Torres. La película est basada en la inmortal obra de Frederic O'Brien la que ha sido leída po rmillones de personas y las que nunca podrían concebir que pudiera ser llevada a la pantalla, pero gracias a la intrepidez del coloso amateur W. S. Van Dyle, podrán admirar las escenas más emocionantes y más verídicas que quizás jamás habrán soñado. Islas desconocidas para la civilización donde apenas se conoce que el hombre blanco existe. País divino de embriagadores perfumes, donde la naturaleza sombró todos sus encantos. Mujeres de arrobadora hermosura a la que al hombre blanco le está prohibido mirar con llamas de amor en sus ojos. Verdadero país del Edén. Danzarinas que subyugan con sus bailes cadenciosos. En fin, una verdadera joya de la cinematografía. También podrán ver y oir a la gran orquesta Sinfónica del Vitaphone en la overtura "Mañana, Tarde y Novre en Viena". La orquesta típica Mexicana Lerdo en diferentes números entre los que se destaca Cielito Lindo y Allá en el Rancho Grande, cantados por un coro de voces en español y por último la gran compañía de Larry Ceballos en nuevos números que harán la sensación del público. Se advierte al público que estará en el cartel este prograda una semana, dado su grandiosidad para que toda la Habana no pierda de verlo. La sincronización es algo notable y sublime. Venga temprano y obtendrá buenos asientos y no lo deje para los últimos días, pues podrá suceder que no haya localidades. Los precios rigen los mismos desde la apertura del teatro.

1295 — J. 17.

INGLATERRA

Gran temporada de verano, a base de función corrida de 1 y 30 p. m. a 11 y 30 p. m., riglendo los invariables precios de 10 centavos niños y 20 centavos mayores.

El cinema predilecto del público habanero, por las comodidades, y la magnífica ventilación que permite en esta época del año, disfrutar de temperatura invernal en la sala de espectáculos.

Para hoy, colosal programa, con la comedia "Tacones Alegres" por Billy Dooley; y las atracciones, "La Tigresa y el Rajah" por Adolfo Menjou; y Evelyn Brent; y a "Tiro Limpio", por Raimond Hatton y Wallace Beery.

Mañana: "¡Ay! Catalina"! por Co-Enemigos de la Mujer", por Alma Rullen Moore, y Laurence Gray; "Los bens y Lionel Barrymore; basada en

Miércoles 19: "El Asesinato de Bela novela de Vicente Blasco Ibáñez. llamy" por Leatrice Joy y Betty Bronson.

1300 — J. 17.

CINE UNIVERSAL

Ameno e interesante programa ofrece hoy lunes 16 el concurrido y predilecto salón de las familias de Egido y Monte.

Grandioso programa homenaje a Lon Chaney, el actor de las mil caras con sus 2 mejores producciones.

Estreno de la soberbia obra en 12 actos por Lon Chaney, titulada El Jorobado de Nuestra Señora de París.

El episodio 3 de Buitres del Mar.

Y la grandiosa producción en 11 actos de Lon Chaney, titulada El Fantasma de la Opera.

Los precios, a pesar del programa especial de hoy, serán los de costumbre a base de 10 centavos la entrada en Matinée y Noche.

Para mañana martes 17, colosal programa.

A la Escuela, cómica en 2 partes.

La Traición del Destino, por John Gilbert, en 9 actos.

Wu Li Chang, por Lon Chaney, en 9 actos, y el episodio 4 de Buitres del Mar.

1408 — J. 17.

Gacetillas

TEATRO MARTI

Estreno de "El Imperio de un Demente", de Pirandello

El más discutido dramaturgo contemporáneo, Luigi Pirandello, que cuenta con fanáticos incondicionales y con enconados enemigos irreconciliables, ha sido llevado al cine dos veces y con gran fortuna, por cierto: hace algún tiempo con "El Difunto Matías Pascal" y ahora con "El Imperio de un Demente", que es como plugo llamarle a los directores cinematográficos al célebre "Enrique IV".

Pero esta vez, Pirandello, ha tenido un triunfo muy superior al logrado con el "Matías Pascal".

Y es que el "Enrique IV", que no le cede en originalidad de asunto a aquella, tiene más intensidad dramática, más profundo conocimiento del corazón humano y además un mayor grado de espectacularidad, tan necesaria a los públicos del día.

Y claro está, el "Enrique IV" de Pirandello, a través de una interpretación realmente genial del gran Conrad Veith, fué al "ecram", a entusiasmar o a emocionar a los públicos y a levantar un mundo de polémicas entre la rebelde república intelectual.

Hoy nos ofrece el estreno en Cuba de esta película, verdaderamente sensacional, la mpresa del "Martí" que la exhibe a las dos y media, cinco y cuarto y nueve y media.

A las 4 y a las ocho y cuarto "La Legión del Aire", por el popularísimo Antonio Moreno y por Ben Lyon, el prometido de Bebe Daniels.

Pronto, muy pronto... la maravilla del siglo, el cine que habla y canta, el Vitaphone y el Movietone, con los últimos modelos en "Martí". Y las películas sonoras que gozan de mayor renombre hoy en EE. UU.

1409 — J. 17.

Guanabacoa al Día

BAUTIZO EN GUANABACOA

En la Iglesia Parroquial de la vecina Villa, recibió el domingo las regeneradoras aguas del bautismo una graciosa niña, primer fruto de la venturosa unión de los apreciables esposos señor Juan José Giró Rodés y señora Mercedes María Franca de Giró.

La neófita recibió los nombres de Milagros María Prudencia de Jesús y fué apadrinada por sus abuelos el señor Julio Franca y Mazorra y la Sra. Caridad Mazorra de Franca.

Después de la religiosa ceremonia, la concurrencia se trasladó a la morada de los esposos Sr. Julio Franca y Sra. Clemencia Mena, tios de la nueva cristiana, donde se había organizado una simpática fiesta en conmemoración del primer aniversario del matrimonio Giró-Franca y del bautizo de su hija.

Hubo música, canto recitaciones etc., tomando parte las señoritas Carmen González, Aida de la Torre, Matilde Lastra, Julia Franca, María Antonia Hidalgo y los señores Juan Giró, Ernesto Franca, Juan Tapia Ruano y otros. La Srta. Lastra hizo gala de su hermosa voz.

Todos fueron muy celebrados.

La concurrencia fué obsequiada con artísticas tarjetas en recuerdo del bautizo, y con bocaditos, dulces y un exquisito ponche.

Que la felicidad sonría siempre a la niña Milagros, para dicha suya y contento de sus regocijados padres y padrinos.

THEBAN

Cigarros Estilo Egipcio

"TOWER OF LONDON"

Picadura para pipa tipo Inglés

ESTUDIANTE

Picadura en saquitos.

Productos Nacionales

COMPAÑIA COMERCIAL E INDUSTRIAL

Belascoaín 108. Telf. M-6647

HABANA.

I. VILLARREAL

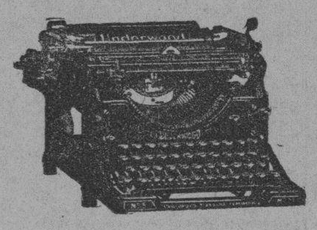

TALLER DE REPARACIONES, NIQUELADO Y CILINDROS DE GOMA. REPARAMOS TODA CLASE DE MAQUINAS DE —ESCRIBIR Y DE SUMAR—

Máquinas de escribir y de sumar, nuevas y reconstruídas de las mejores marcas.

Efectos de escritorio en general, sellos de goma.

TELEFONO A-5529.

HABANA, 122 y 124

HABANA

VESTIDOS DE TARDE, VESTIDOS DE NOCHE, VESTIDOS DE BAILE.

VESTIDOS DE CALLE, TRAJES ENSEMBLES DE 2 Y 3 PIEZAS.

UD. NUNCA PAGA POR EL ESTILO

de las MODAS ADELANTADAS de THE FAIR

LOS **VESTIDOS**

de CHIFFON y GEORGETTE, de los más nuevos estampados, que vendemos a

16-75

solamente se podrán comparar con los

VESTIDOS

de las casas que cobran de $90 a $125.00.

Muchos lo saben y Ud. debe aprovechar también.

TAMAÑOS:

Para JOVENCITAS

Para PERSONAS GRUESAS

THE FAIR

VESTIDOS DE NOVIA, VESTIDOS DE CASA Y OFICINA.

ABRIGOS para SPORT, ABRIGOS para VIAJAR, ABRIGOS para TEATROS

M.E.C.D. 2016

ANUNCIOS CLASIFICADOS DE ULTIMA HORA

A-3333 — A-1014

A ALQUILERES DE CASAS

A-1 HABANA

SE ALQUILA en 45 pesos cada piso, los altos y bajos de la casa moderna acabada de pintar. Campanario 180, cerca de Reina, compuestos de sala, comedor, tres cuartos y baño. Llave en la casa de empeño de la esquina. Informes: F-5759. A-1 S-3416 18 Junio

SE ALQUILA moderna casa en la calle Arbol Seco número 71, altos, compuesto de sala, recibidor, tres habitaciones, comedor al fondo y baño completo. Precio 40 pesos. Más informes al teléfono U-1478 y U-5089. UH A-1 S-3930 18 Jn.

SE ALQUILAN los modernos y hermosos altos de San Miguel número 118, con sala, recibidor, cinco habitaciones, comedor, cocina y servicios de cdiados. La llave en los bajos. Informan: F-2973. UH A-1 S-3402 17 Junio

SE ALQUILAN los espaciosos altos de Prado 77-A, con sala, gran terraza, recibidor, hall, 13 cuartos, cuatro baños, comedor, pantry, cocina de gas y carbón, dos cuartos para criados con sus servicios. Informes: Telf. F-2973. UH A-1 S-3404 17 Junio

CONCORDIA, 135

Primer piso. Se alquila un departamento compuesto de sala, recibidor, cuatro hermosas habitaciones, baño completo, comedor, cocina y cuarto y servicio de criados. La llave en el bajo de la izquierda. Informes: Luis M. Santeiro. Telf. I-5285. UH A-1 23138 21 Junio

ALQUILO $55.00. Primer piso Escobar 41 esquina Animas. Construcción moderna, abundante agua, servicios sanitarios con baños intercalados llave botica. Informes Aguila 62. A1 23489 19 Jn.

HABANA 158, entre Sol y Muralla: Casa compuesta de sala, recibidor, tres habitaciones, baño, comedor, cocina, todos los departamentos con sus lámparas. Por causas especiales, se alquila barata. Informes en la misma de 8 a 11 a. m. y de 1 a 6 p. m. (A1) 23465 19 Jn.

A-2 VEDADO

AMUEBLADA. Se alquila por un año, bien amueblada, la casa calle F esquina a 25, acera izquierda, en el Vedado. 4 dormitorios, 2 baños de familia y 2 de criados, 3 garages. Precio muy razonable. Telf. F-4963. UH A-2 22984 23 Jn.

CALLE 17 número 45-A, entre G y H, Vedado, se alquilan estos frescos altos, compuestos de terraza al frente, vestíbulo, sala, comedor, cinco habitaciones, baño intercalado, repostería, cocina, servicio y cuarto de criados. Garage, servicio y cuarto chauffeur. Informan: teléfono A-4683 y A-4695. A2 23396 19 Jn.

SE ALQUILA una casa amueblada en el mejor punto del Vedado, por 3 o 4 meses, con o sin garage. Informan teléfono F-1978. A2 23392 22 Jn.

SE ALQUILA EN $55

los altos de 12 núm. 25. Vedado, compuestos de sala, saleta, 4 cuartos y servicios modernos. La llave en los bajos. Informan Compostela 94. A2 23383 20 Jn.

A-4 JESUS DEL MONTE

SANTOS SUAREZ Y GOMEZ

En $45.00 con portal, sala, comedor, cuatro cuartos, cocina y servicios decentes. Está abierto de 4 a 6 p. m. Informan por el teléfono I-2478. De 2 a 4 p. m. UH A-4 22671 19 Junio

A-5 VIBORA Y A. APOLO

ALQUILO 10 Octubre núm. 721 esquina Josefina, $38.00, jardín, portal, sala, tres cuartos, hall, saleta, baños, cocina cuarto criados. Llave 721. Informes Aguila 62. A5 23490 19 Jn.

MAGNIFICA GANGA

En lo más saludable de la Víbora, alquilo en la calle Laguneta, núm. 4, entre Calzada y Primera, casa con jardín, sala, saleta, 4 cuartos, comedor, servicio completo, cuarto de criados, precio $45. Diríjanse al teléf. F-1922. A5 S4061 19 Jn.

SE ALQUILAN en lo más fresco de la Habana, Avenida de Luz 3, (Loma de Chaple) con vistas a la Habana, bajos modernos, con hermoso jardín, cuatro habitaciones, sala, saleta, comedor, dos baños, garage con cuarto para chauffeur y su servicio. A sesenta metros del tranvía. Informarán en la casa del lado. UH A5 S4063 24 Jn.

A-8 MARIANAO

REPARTO Almendares, alquilo casa moderna jardín, portal, sala, comedor, 3 cuartos, holl, baño intercalado, garage, cuarto y servicio de criados, cocina, agua caliente 500 metros terreno, precio $50 calle Buenavista entre Miramar y Lanuza, informan Avenida Columbia y Lanuza, bodega. A8 23421 21 Jn.

A10 CASAS DE APARTAMENTOS

EDIFICIO LIBERTY

Requena entre Carlos III y Ayesterán. Se alquilan departamentos con frente a la calle compuestos de dos habitaciones, sala, baño completo moderno y cocina de gas. Precio $35. Luz y agua caliente a todas horas gratis. U H A10 23198 21 Junio

B OTROS ALQUILERES

B2 HABITACIONES

MURALLA 55, altos, entre Habana y Compostela. Alquilo una espléndida habitación. Hay balcón a la calle, terraza, buen baño, luz toda la noche y teléfono. Casa tranquila. Precio de situación. UH B-2 22734 17 Junio

SE ALQUILA habitación amueblada con balcón a la calle, limpieza ropa de cama, luz, precio $16.00. Casa de moralidad. Obispo 82 altos, por Villegas. Teléfono M-9687. B2 23432 18 Jn.

VEDADO casa de familia respetable hermosa habitación para dos o más personas, con vista a la calle, lavabo de agua corriente, comunicada con el baño, buena comida, servicio completo, con o sin muebles. Teléfono F-1227. B2 S4062 19 Jn.

CALLE ZULUETA NUM. 32

Al lado del teatro Payret, se alquilan magníficas habitaciones a personas de moralidad a $8 y 10 y 12 y 16, Aguiar núm. 57, Cuba 80, Cuba 120, Compostela 110, Aguacate 122, Manrique 163, Lagunas 85, Animas 129, Gervasio 27, Virtudes 140, Cerro 607, Recreo 20, Velázquez 9, Vedado, Calle J núm. 11, magníficas habitaciones y 5a. 48, 3a. esquina a L, una casita $15, A esq. 10, núm. 6, Nueve 174, 16 y 15. B2 23460 23 Jn.

B3 LOCALES PARA COMERCIO

PARA COMERCIO chico se alquila un local en Figuras número 51, entre Monte y Corrales. Precio veinte pesos. Informan: Luyanó 82, esquina a Pamplona. Telf. I-7557. UH 23303 18 Jun.

SE ALQUILAN los bajos de Aguiar 118, entre Teniente Rey y Muralla, propios para almacén. La llave enfrente, número 89. Informan: teléfono F-3886. U H B-3 21300 17 Junio

ALQUILA nave Dragones 47, con 550 metros, sirve para garage o industria. Tiene mucha luz. Puede verse de 3 a 5. Informan F-1836. UH B3 S4067 19 Jn.

SE ALQUILA espléndido local con 9 habitaciones y un salón en los altos, esta frente al Mar. Informan FO-9074. B3 S4065 24 Jn.

C COMPRAS

C-1 CASAS

AVISO A PROPIETARIOS

Tengo varias cantidades en dinero para comprar o hipotecar casas y solares, prefiero Almendares, Buenavista, todo Marianao, mi teléf. FO-2526. C1 23382 21 Jn.

C-4 AUTOMOVILES Y ACCS.

DESEO comprar auto-cuña Chrysler de seis cilindros, en buen estado y barata. Escriban Departamento Anuncios este DIARIO. Sr. García Rosas. C4 23389 19 Jn.

D VENTAS

D-1 CASAS

VENDO en 5.200 pesos, una casa toda de azotea con sala, saleta, tres cuartos, cocina y demás servicios. Informan teléfono F-5176. D1 23311 19 Jn.

SE VENDE reparto Almendares, bungalow, 3 habitaciones, sala, comedor, cocina, servicios, sótano $4.000.00 $100.00 entrada y 30 mensuales amortizar capital e interés informen FO-9074. D1 S4066 24 Jn.

EN LO MEJOR de Santos Suárez, calle General Lee núm. 65, a cuadra y media de la línea, vendo casa de jardín, portal sala, gabinete, comedor, tres cuartos, baño intercalado y servicios de criados, parte de la brisa. Trato directo con su dueño. Miguel Toraño, informan Santa Irene núm. 110, teléfono I-6783. D1 23462 19 Jn.

D-2 SOLARES

SE VENDE

Un terreno que mide 13x27 varas a precio de situación en el mejor punto de la Habana. Informan Campanario 9 2o. piso teléf. M-6270. Sta. Peña. D2 S4059 26 Jn.

LINEA Y 2 VEDADO

Solar de esquina a la brisa 25.74 por 36. Informan F-1763 y M-7764. D2 S4060 5 Jul.

D-3 ESTABLECIMIENTOS

TINTORERIA se vende por no ser su dueño del giro se dá por menos de lo que vale, informan Lamparilla 36, sastrería, Santamarina. D3 23425 19 Jn.

VERDADERO NEGOCIO CON POCO DINERO

Se cede una vidriera de tabaco, cigarros y quincalla, por no poder atenderla su dueño. También se arriendan dos locales, propios, uno para poner un trapiche y el otro para puesto de frutas. Informan de 9 de la mañana a 11 de la noche. Ave. de Wilson núm. 154, frente al Paradero de los tranvías, Arena-Vedado. (D3) 23451 22 Jn.

SE VENDE o se arrienda la vidriera de tabacos de Santa Clara y San Ignacio, café. (D3) 23491 21 Jn.

D-4 AUTOMOVILES Y ACCS.

SE VENDE un camión Ford de una tonelad con carrocería enrejada en inmejorables condiciones. Tiene arranque eléctrico y buenas gomas. Puede verse a todas horas del día en Avellaneda número 20 entre Antonio San Miguel y Espadero, Víbora. UH D-4 21007 Indefinido

VENDO NASH cerrado, cuatro puertas, cinco pasajeros del 28, precio $550 contado. Para verlo y probarlo, Hospital No. 2, Garage González. Teléfono M-2079. U H D-4 23242-43 17 Junio

SE VENDE un Chevrolet del 26, calle Primera núm. 16, entre 16 y 18, Reparto Almendares. D4 23395 24 Jn.

BUICK LIGERO DEL 27

Completamente nuevo y en perfectas condiciones lo doy muy barato por tener que atender otro negocio. Informan San José 128. Garage. D4 23496 19 Jn.

E SE SOLICITAN

E1 CRIADAS Y CRIADOS

SE SOLICITA criada de mano española que sepa servir a la mesa, con referencias. Sueldo $25, 17 y 8, venir después de las 9. U H E-1 S-4047 17 Junio

SE SOLICITA muchacha española para un matrimonio. Porvenir 55 entre Font y Bouza. Batista. UH E-1 23923 17 Jn.

PARA cocinar y lavar la ropa de un matrimonio, se solicita joven española que sea formal y sepa cumplir su obligación. Sueldo $25.00. Calle 10 núm. 12, entre Calzada y Línea. Vedado. E1 23208 17 Jn.

SE DESEA un buen criado de mano que sepa servir la mesa, limpio, trabajador y con buenas recomendaciones para 17 esquina a C, Vedado. E1 S4064 19 Jn.

SE SOLICITAN sirvientas, que deseen trabajar, se le dá casa y comida y colocación por 50 centavos y otros beneficios que desee. (E1) 23471 18 Jn.

MATRIMONIO americano necesita una criada de mano gana $30 y una cocinera, gana 30, informan en San Nicolás 15 bajos. E1 23413 18 Jn.

E2 COCINERAS Y COCINEROS

SE SOLICITA una buena cocinera que sea limpia y formal, si no sabe cocinar no se presente sueldo $25. Calle C 276 entre 27 y 29, Vedado. E2 S4068 19 Jn.

E4 MANEJADORAS

SE SOLICITA una muchacha de color. Desea le gusten los niños y tenga recomendación. Sueldo 10 pesos. Milagros 148 casi esquina a Juan Delgado. Reparto Mendoza. U H (E-4) 23361 17 Junio

E7 COSTURERAS

SE SOLICITA una oficiala para cortar y coser. Calle 13 número 477, altos, Vedado. E-9 23171 17 Junio

F-1 CRIADAS Y CRIADOS

UNA JOVEN española desea colocarse para criada de mano, cuartos o comedor, muy práctica, buenas referencias. Teléfono M-9578. F1 23454 18 Jn.

SE OFRECE un buen criado de mano peninsular, acostumbrado a todo esmerado servicio; tiene recomendación de buenas casas; va a cualquier punto, y no tiene pretensiones. Teléfono A-4792. F1 23401 18 Jn.

SE DESEA colocar una muchacha española de criada de manos o para limpiar por horas. Informan teléf. F-2131. F1 23404 18 Jn.

SE DESEA colocar una joven española, para criada de manos o manejadora, entiende de cocina pregunte por Amparo, M-3053. F1 23398 18 Jn.

SE DESEA colocar una joven española para criada de manos, sabe cumplir con su obligación, pregunte por Rosa, M-3053 F1 23399 18 Jn.

SE DESEA colocar una joven española para criada de manos o manejadora, pregunten por Antonia. M-3053. F1 23397 18 Jn.

SE OFRECE un buen criado de mano español, joven, acostumbrado a trabajar en buenas casas, es fino y práctico en el comedor, limpia muy bien y tiene inmejorables referencias. Teléf. M-3957 Manuel. UH F1 23400 18 Jn.

DESEA colocarse joven española para criada de mano y comedor, sirve la mesa a la rusa, tiene referencias. F-3163. F1 23459 18 Jn.

DESEA colocarse una joven española para criada de mano o cuartos, es formal tiene referencias. Teléfono M-1858. UH F1 23468 19 Jn.

SE OFRECE un joven español para criado de manos, tiene referencias de las casas que ha trabajado. Teléf. F-6087. F1 23486 19 Jn.

F-1 CRIADAS Y CRIADOS

DESEA colocarse una joven española de criada de mano lleva tiempo en el país, teléfono U-6672. F1 23464 18 Jn.

CRIADO

habituado a todo servicio fino recomendaciones de casas respetables, desea colocarse teléfonos F-6177 y F-6155. F1 23495 18 Jn.

SE DESEA colocar un joven español de criado de manos, tiene buenas referencias. Sabe cumplir su obligación. Teléfono F-4771. F1 23420 19 Jn.

SE DESEA colocar una muchacha española de criada de manos o de cuartos, es trabajadora y tiene referencias, es cariñosa con los niños. Teléfono F-1244. UH F1 23417 18 Jn.

SE DESEA colocar una joven española para criada de mano o de cuartos, tiene buenas referencias y es formal desea casa de moralidad. Teléfono I-2906. F1 23407 18 Jn.

SEÑORA española, mediana edad, fina, cumplidora desea casa de buen trato para cuartos. Sabe poner inyecciones, lavar, coser y planchar ropa fina. Teléfono U-6175. F1 23408 18 Jn.

DESEA colocarse un joven español para criado con referencias, sabe servir a la rusa y en la misma una criada española M-1860. F1 23409 18 Jn.

SE DESEA colocar una muchacha española de criada de manos en casa de moralidad, para informes Obispo 109 altos, entrada por Villegas. F1 23476 19 Jn.

SE DESEA colocar una joven española recién llegada de criada de manos, es trabajadora, teléfono M-5376. F1 23474 18 Jn.

SE OFRECE criado español, sabe servir a la rusa y planchar ropa de caballero y un cocinero repostero, tienen buenas referencias teléfono A-3343. F1 S4069 18 Jn

DESEA colocarse joven española en casa de moralidad para criada de manos, habitaciones o coser. Va al campo. Otra recién llegada en la misma. Teléfono F-3517. F1 23428 19 Jn.

SEÑORA española desea colocarse por horas no tiene pretensiones y sí buenas referencias. Informan teléfono F-6059. F1 23429 19 Jn.

SE DESEA colocar muchacha española para cuartos y coser o para servicio de un matrimonio ya lleva tiempo en el país, informe al teléfono F-2096. F1 23423 19 Jn

SE DESEA colocar un buen criado de mano, es cumplidor de su deber, tiene buenas referencias de las casas donde haya trabajado. Teléf. A-0312. UH F1 23424 19 Jn.

SE DESEA colocar una joven española de criada de manos o manejadora, tiene referencias, teléfono F-1889 y F-4049 F1 23426 18 Jn.

DESEA colocarse una muchacha española de criada de manos o manejadora es formal lleva poco tiempo en el país, informan teléf. M-4683. F1 23427 18 Jn.

SE DESEA colocar muchacha española para criada, sabe servir bien a comedor, y coser algo. Referencias muy buenas. M-7122. F1 23388 18 Jn.

DESEA colocarse una señora de mediana edad para los quehaceres de una casa, tiene buenas referencias. Factoría 70, M-4247. F1 23379 18 Jn.

SE OFRECE criado español con buenas referencias, de las tres casas que trabajó sirve a la rusa es fino y trabajador Teléf. A-3318 José. F1 23380 18 Jn.

SE DESEA colocar joven español de criado de mano sirve a la rusa, tiene referencias. M-2634. UH F1 23381 18 Jn.

JOVEN española desea colocarse de criada de mano en casa de moralidad, tiene referencias. Informes teléf. A-1985. (F1) 23377 19 Jn.

SE DESEA colocar joven española de criada de manos en casa particular es seria y trabajadora tiene recomendaciones. Informan FO-2233. F1 23446 19 Jn.

DESEA colocarse una buena criada de manos, también una cocinera, son serias y trabajadoras, tienen referencias, desean casa seria y moral, se colocan juntas o separadas. Teléf. F-2768. F1 23447 18 Jn.

JOVEN española desea colocarse de criada de mano desea casa de moralidad, Informan Teléf. U-4669. Mercedes. F1 23442 18 Jn.

JOVEN española desea colocarse de criada de manos es formal y trabajadora. Tiene buenas referencias. Blanca U-1759 F1 23439 18 Jn.

DESEA colocarse joven española para criada de manos, cuartos o comedor, es dispuesta y formal, tiene buenas referencias. Dolores U-1759. F1 23441 18 Jn.

SE OFRECE una joven española para criada de mano, lo mismo cuartos o comedor. Muy práctica, buenas referencias. Teléfono M-3229. F1 23437 18 Jn.

SE OFRECE criada española sabe servir la mesa, tiene buenas referencias, la misma un criado español sabe servir a la rusa, tiene muy buenas referencias. Llamen A-4175. F1 23433 18 Jn.

SE DESEA colocar joven español de criado de mano, dependiente o mensajero. Teléfono M-1268. Marcelino Fernández. F1 23373 18 Jn.

SE DESEAN colocar 2 muchachas españolas de criadas de manos o de cuartos, saben cumplir con su obligación. Informan teléfono FO-2782. F1 23375 18 Jn.

JOVEN española práctica en el servicio desea colocarse para los quehaceres de un matrimonio solo o corta familia, teléfono M-1268. F1 23374 18 Jn.

F-2 COCINERAS Y COCINEROS

COCINERO español hombre formal para todas cocinas, restaurant barra o negocio, trabaja bien, se ofrece Reina y Rayo, café Especial, vidriera. Teléfono M-5101. F2 23405 19 Jn.

ESPAÑOLA, joven, buena cocinera y limpia, se ofrece, sin pretensiones a las casas de corta familia, puede ayudar un poco a la limpieza. Teléf. F-3312. F2 23399 18 Jn.

UN COCINERO repostero de color desea colocarse en casa particular comercio, es limpio cumple bien su obligación. M-3573. F2 23391 19 Jn.

SE OFRECE una buena cocinera, cocina española y criolla, sabe de repostería muy limpia, buenas referencias, casa particular. Teléfono M-9578. (F2) 23453 18 Jn.

MATRIMONIO austriaco desea colocarse ella gran cocinera repostera y él chauffeur de varios años de práctica, hablan español correctamente y tienen buenas referencias. Informan Teléf. M-9578. F2 23455 18 Jn.

COCINERO de primera español, muy complaciente con su obligación no le importa mucho trabajo, es solo sin pretensiones. Teléfono M-2541. F2 23481 18 Jn.

COCINERO joven español se ofrece para casa particular, sabe las 3 cocinas, principalmente la francesa, práctico en repostería, es hombre solo, con buenas referencias. Luz núm. 95, teléfono M-3957. Pregunten por Juan. F2 23477 19 Jn.

SE DESEA colocar una joven para cocinar y repostería, sabe bien su obligación, tiene buenas referencias. No se coloca menos de 30 pesos. Teléfono A-8655 F2 23430 18 Jn.

SE OFRECE cocinero repostero del país, con buenas referencias muy limpio, sabe su obligación, informa teléf. M-4447. F2 23419 18 Jn.

DESEA colocarse una gran cocinera española sabe toda clase de platos, cocina criolla y española, tiene buenas referencias. Teléf. A-6923. F2 23412 18 Jn.

SE DESEA colocar una joven española para cocinar si es corta familia, para todo. Teléf. A-2966. F2 23414 18 Jn.

UN JOVEN chino muy buen cocinero y repostero desea cocina con gas, sabe cocina bien española, criolla y francesa cumplidor de su obligación y tiene buena referencia de casa particular informan teléfono M-5145. F2 23415 19 Jn.

DESEA colocarse un cocinero repostero español con referencias y en la misma otro para casa de comercio o Huéspedes teléfono M-1860. F2 23410 18 Jn.

DESEA colocarse una señora española de cocinera y repostera, es limpia y formal, no tiene pretensiones. Hace plaza M-3053. F2 23473 18 Jn.

SE OFRECE un buen cocinero repostero español, trabajó en las mejores casas, tiene referencias, desea casa particular o de comercio, agradable sazón, helados y pastelería, no es salcochador, sale al campo M-4205. F2 23475 19 Jn

F2 COCINERAS Y COCINEROS

SE OFRECE para cocinera señora española de mediana edad, es buena repostera. Tiene buenas referencias. A-0518. F2 23384 18 Jn.

SE OFRECE un cocinero joven blanco, sin pretensiones con muy buenas referencias, entiende de repostería, si la familia es corta, hace otro trabajo. Dolores 10, entre Santos Suárez y Enamorados. Teléf. I-2930. F2 23385 24 Jn.

JOVEN cocinero, asiático, desea colocarse casa particular y comercio, cocina americana, españolas, criolla y repostería. Habla castellano correctamente. Informan teléf. M-7654. Castillo núm. 72. F2 23386 18 Jn.

SE OFRECE superior cocinera de color repostera, muy limpia y formal, tiene referencias. M-7122. F2 23387 18 Jn.

COCINERA de color de mediana edad desea colocarse en casa particular, puede ayudar a la limpieza. Teléfono U-6553. F2 23371 18 Jn.

COCINERA española ofrécese cocina española y criolla, sabe variar, entiende de repostería, informan teléf. F-5262. (F2) 23434 19 Jn.

UNA BUENA cocinera desea colocarse cocina española y criolla, sabe de repostería, muy limpia, buenas referencias, teléfono M-3229. F2 23435 18 Jn.

SE OFRECE un chinito joven excelente cocinero, cocina española y criolla, sabe de repostería, muy limpio, buenas referencias de casa particular. Teléfono M-3229. F2 23436 18 Jn.

COCINERA repostera española desea colocarse en casa de buen trato sabe cumplir y es seria, tiene referencias de buenas casas, teléfono M-8251. UH (F2) 23376 18 Jn.

F3 PARA 2 O MAS SERVICIOS

SE DESEA colocar una joven española para los quehaceres de un matrimonio prefiere dormir fuera de la cocinera, no le importa para hacer limpieza, por horas o de lavandera, sabe lavar ropa fina. Informan M-3064. (F3) 23467 18 Jn.

PARA casa particular o comercio, se ofrece cocinera española de mediana edad sabe su obligación y ayuda a la limpieza. Teléf. A-3151. (F3) 23422 18 Jn.

SE OFRECE una joven española de mediana edad para criada de mano, cuartos o manejar, prefiere Vedado. Teléfono F-6093. (F3) 23452 19 Jn.

SE OFRECE una muchacha para criada de cuartos o manejadora, sabe coser, tiene referencias. Teléf. F-5262. Paseo núm. 8, Vedado. F3 23456 18 Jn.

SE OFRECE joven española para criada de mano o manejadora, tiene referencias, teléf. F-5262. Paseo 8, Vedado. (F3) 23457 18 Jn.

DESEA colocarse joven español para cocinar y limpiar a corta familia, tiene referencias. F-3163. F3 23458 18 Jn.

ESPAÑOLA recién llegada, desea colocarse de criada de cuartos o manejadora es formal, sabe coser desea casa de moralidad. Informan en Reina 98, tintorería. F3 23461 19 Jn.

DESEAN colocarse una buena criada de mano, peninsular, manejadora o habitaciones y una excelente cocinera; tienen referencias de donde trabajaron, teléfono A-4792. F3 23403 18 Jn.

UNA señora desea colocarse de criada de manos o cocinera. Informan M-7724. UH F3 23418 18 Jn.

JOVEN española desea colocarse de criada de manos o para cocinar y limpiar, tiene buenas referencias. Informan teléfono M-1734. (F3) 23406 18 Jn.

DESEA colocarse una joven española para cocinar y no le importa limpiar, sabe cumplir con su obligación. Teléfono U-6672. F3 23463 18 Jn.

SE DESEA colocar una joven española para cocinar y limpiar, o criada de manos, tiene referencias. Informan teléfono M-8012. (F3) 23466 18 Jn.

JOVEN española desea colocarse de criada de mano o para todo el servicio de matrimonio solo. Informan teléf. U-4669 Carmen. F3 23494 19 Jn.

JOVEN española desea colocarse de criada de mano o manejadora, Informan teléfono U-1759. Manuela. F3 23492 19 Jn.

DESEA colocarse joven español para cualquier servicio doméstico o para lavar máquinas o ayudante jardinero o cualquiera otro servicio, no tiene pretensiones. Informan teléf. U-4669. F3 23493 19 Jn.

DESEA colocarse una española de mediana edad, para limpiar o manejar algún chiquito, sin pretensiones llame a Emilia. Teléf. M-3053. F3 23472 18 Jn.

DESEA colocarse una joven española de criada de mano o manejadora, es recién llegada, es persona de confianza. Informan teléf. I-7705. F3 23484 19 Jn.

JOVEN española desea colocarse de criada de cuartos o manejadora, en casa de moralidad, tiene buena recomendación. Para informes llame al teléfono M-2217. F3 23485 18 Jn.

DESEA colocarse joven española en casa de familia para diferentes trabajos que se necesitan como son cuartos y coser o para un consultorio. Compostela 11 antiguo. F3 23482 19 Jn.

TRES muchachas de color, serias y formales, desean colocarse para cualquier servicio doméstico. Informan F-4427. (F3) 4070 18 Jn.

SE COLOCA para la Habana una española para cocinar sabe muy bien su obligación, también limpia por horas no duerme en la colocación U-2565. Oquendo 16. (F3) 23448 18 Jn.

UN PENINSULAR ofrece sus servicios de criado de limpieza, camarero, portero, y sereno, cobra cuentas si es necesario. Sabe sus obligaciones y buenas referencias, Baratillo núm. 4, teléf. M-4142. Informan. F3 23378 20 Jn.

DESEA colocarse en casa de moralidad una joven peninsular recién llegada de España, de manejadora o criada de mano, no tiene pretensiones. Para informes Fábrica núm. 3, Elvira. F3 23438 19 Jn.

SRA. española desea colocarse en casa de buena familia, para criada o cocinar a poca familia, tiene referencias Teléfono F-5733, preguntar por Carmen. (F3) 23444 18 Jn.

SE DESEAN colocar dos españolas para cuartos y coser, saben cortar por figurín y una sabe bordar a mano y a máquina, tienen referencias, teléfono A-8655 y U-8655. (F3) 23440 18 Jn.

JOVEN española desea colocarse para cocinar y limpiar a corta familia, informan teléf. U-4669. Consuelo. F3 23443 18 Jn.

SE DESEA colocar una muchacha española de criada de cuartos o de manos sabe coser y entiende de cocina, tiene referencias. Teléfono M-4541. (F3) 23450 18 Jn.

DESEA colocarse de criada de mano o manejadora, una joven recién llegada, tiene quien la represente y buenas referencias. Informan O'Reilly 40, teléfono A-6276. (F3) 23449 18 Jn.

F-6 CHAUFFEURS

SE OFRECE chauffeur español práctico y competente en cualquier máquina, tiene muy buenas referencias y modestas pretensiones. Teléf. F-3208. F6 23469 19 Jn.

DESEA colocarse un chauffeur sin pretensiones en casa particular, tiene recomendaciones de casas donde ha trabajado. Informan teléfono M-9453. F6 23470 18 Jn.

SE OFRECE un buen chofer joven español con magníficas recomendaciones de casas particulares y sin pretensiones, teléfono F-1849. F6 23479 18 Jn.

F7 COSTURERAS

OFRECESE una joven española para coser y cortar por figurín no le importa viajar en la misma una señora mediana edad para criada de mano, tiene buenas referencias. Teléf. A-6923. F7 23411 18 Jn.

F-10 VARIOS

JARDINERO español desea colocarse, entiende de hortaliza, va a finca de campo. Informan teléf. M-4254. (F10) 23488 19 Jn.

LAVANDERA de color desea ropa para su casa o fuera, sabe su obligación, informa F-2767. F10 23416 18 Jn.

DESEA colocarse joven español práctico para camarero, portero, criado de mano, o segundo criado, sabe de jardinero, fregar máquinas u otro trabajo. Teléfono A-4792. F10 23402 18 Jn.

SE DESEA colocar joven español de criado en casa particular sería y de moralidad, sabe limpiar máquina, entiende de jardín, tiene buenas referencias donde prestó sus servicios. Va al campo, teléf. M-8964. (F10) 23445 19 Jn.

Anúnciese en el Diario de la Marina

Un Hombre es Acusado de Tener Sin Enterrar Desde el Día 13 un Cadáver

Manifestó a la policía el acusado que ciertas dificultades en la documentación necesaria dificultaron el enterramiento

RECORRIENDO LAS ESTACIONES DE POLICIA

Le sustrajeron a un menor siete fracciones de la lotería. Detenido un individuo que llevaba 10 gallinas que hurtara

Manuel Aida, natural de España, de 24 años de edad, sirviente y vecino de Calzada del Cerro 597, fué agredido inesperadamente por Féliz Díaz Domínguez, conductor del tranvía 605, de la Línea de Cerro y por Estanislao Simancas Armenteros, motorista de dicha tranvía.

En la refriega el primero resultó lesionado menos grave y leves los otros dos.

Refirió Aida, que en los Cuatro Caminos tomó el tranvía mencionado, realizándolo después del cruce, siendo esto causa de que el conductor injustificadamente no le admitiera la transferencia, alegando que debía de haber tomado el tranvía antes de pasar el cruce. Inesperadamente agregó el declarante, fué agredido por el conductor que lo maltrató con un cuerpo duro y acto seguido también se vió agredido por el motorista.

También hizo constar el dependiente que lo arrojaron del tranvía y una vez sobre el pavimento, continuaron maltratándolo de obras, hasta la llegada de la policía.

—Al sufrir una caída, en su residencia, se produjo lesiones de carácter leve, Luis Cobas Cejas, de 14 años de edad y vecino de Luzuriaga número 166, de las que fué asistido en el segundo centro de socorros.

—Las obras del Capitolio fué causa de que sostuvieran una reyerta Benito Aranguren Martínez de 52 años de edad, y vecino de Luzuriaga número 99 y Juan José Cabrera González, de 30 años y con domicilio en Lacret número 20. Este último resultó lesionado levemente en el rostro.

—Humberto González Cabrera, de un año de edad, vecino de Albarrán número catorce, fué asistido en el segundo centro de socorros de lesiones de carácter leve, que se ocasionó casualmente al sufrir una caída en la esquina de Aranguren y C. de la Valla.

—En su residencia, sostuvieron una riña, ocasionándose lesiones de carácter leve, Manuel Sotolongo, dependiente y vecino de Luzuriaga número 167 y Elvira Pérez Armanza, de 33 años de edad y Edelmiro Pérez Alonso.

—Angel Rouco Vázquez, vecino de Puerta Cerrada número 81, fué arrestado por acusarlo su esposa Dolores Salgado López, de haber intentado maltratarla de obras, cosa que no realizó por haberse ella dirigido a la calle en busca de la policía.

—María Rodríguez, natural de España, de 19 años de edad, vecina de Rastro número cuatro, sufrió lesiones de carácter leve, que le produjo al agredirla su vecina Teresa Novoa, con la que sostuvo un disgusto

—Por haber sostenido una riña en el interior del fronton Habana-Madrid, fueron detenidos Juan Méndez Ruiz, vecino de Reina número 74 y José Fernández Fernández, con domicilio en San Miguel 3.

Informó Méndez que jugó dos pesos contra diez al Fernández y como ganara trató de cobrarle, negándose a ello.

—Amado Ruiz, de 37 años, cocinero y vecino de San Martín número 113, dió cuenta en la Séptima Estación, que había sido abandonado por su esposa, cuyas generales se le olvidó consignar en acta al oficial que levantó el atestado.

—Al prenderle fuego a una peineta, con la llama de un reverbero, se produjo quemaduras de carácter leve, Josefina Pulido Díaz, de dos años de edad y vecina de Espada número 45.

—Rogelio Núñez Fortes, vecino de Marianao y el asiático Enrique C. Chao, vecino de la bodega situada en Diez y Quinta, sostuvieron una riña, ocasionándose ambos lesiones de carácter leve.

—En el centro de socorros del Vedado, fué asistida de quemaduras de carácter menos grave en la mano derecha, Celia Espino Flores, de diez y seis años de edad, que se produjo al volcársele por encima una sartén que contenía manteca hirviendo, en la casa B. número 143, donde trabaja como cocinera.

—Los vigilantes Llamas y Canet, se personaron en la bodega que está situada en Cuatro número 31, propiedad de José Alvarez, procediendo a ocupar una bicicleta que le había sido hurtada hace dos meses en 2 y 13 a José Dosal Hidalgo, dependiente y vecino del almacén situado en Wilson y C. Alvarez alegó que la bicicleta la había comprado hace más de tres años.

—Manuel González Castillo, natural de España, de 56 años de edad, vecino de San Benigno número 8, denunció a la policía, que en ocasión de encontrarse en la parroquia del Vedado, a donde acudió para dar gracias a Dios por haberle concedido una gracia, en aquellos momentos se celebraba un bautizo y con la venia de los padrinos les informó cuales eran sus obligaciones, cosa que incomodó al sacerdote, quien lo arrojó de la Iglesia, en términos violentos, amenazándolo con maltratarlo de obras

—En la casa de salud La Purísima Concepción, fué asistido de una contusión de carácter menos grave en la región costal derecha, José Urquiaga Real, vecino de Gómez número catorce, en Santos Suárez, que manifestó le había ocasionado un desconocido al arrojar una piedra con la que fué alcanzado, en ocasión de sostener el desconocido una reyerta con otro individuo.

—Al sufrir una caída en su domicilio, se produjo lesiones de carácter menos grave, Margarita Valdés Guerra, de cinco años de edad y vecina de M. Gómez número 536.

—Por promover un fuerte escándalo en la esquina de M. Gómez y Patria, fué arrestado José Ramón Carrillo y Collado, enfermero y vecino de Inquisidor catorce, comprobándose que se encontraba en completo estado de embriaguez alcohólica

—Purificación Otero Rico, de 24 años de edad, vecina de Fomento número treinta, dió cuenta a la policía, que había sido maltratada de obras por su esposo Alonso Novoa Conde, con motivo de haber ella visitado a sus familiares a lo que el se opone.

—En el centro de socorros de Jesús del Monte fué asistido de quemaduras de carácter menos grave, Andrés González Herrera, de 17 meses de nacido y vecino de Rodríguez número 71, que se produjo casualmente al volcársele por encima un jarro que contenía leche hirviendo.

—Al volcársele por encima una lata que contenía agua hirviendo, se produjo quemaduras de carácter menos grave, Camilo Coujil Campos, vecino de Santa Emilia número 43.

—El vigilante Benítez, procedió al arresto de José Pérez Gutiérrez vecino de Peñalver número 43, por haberlo sorprendido en la esquina de Acosta y Diez de Octubre, con diez gallinas en las manos y las que le manifestó había comprado momentos antes en la finca Cascales, a donde lo llevó comprobándose no era cierto. Como el detenido no pudiera comprobar la procedencia de dichas aves, fué remitido al Vivac.

—El menor Juan Delgado Corona, de nueve años y vecino de Zapote y San Julio, fué detenido por haber sido sorprendido en los momentos que arrojaba piedras a los faroles situados en el parque Mendoza.

—Rogelio Taño Ugarte, cerrajero y vecino de San Luis número 2, fué acusado por Ramira Valdés Calderón, de 25 años y vecina de Rosa entre Cárdenas y Lugareño, de haberla vejado sin motivo alguno.

—El vigilante Pazos, presentó ante el oficial de guardia en la Sub-estación de Luyanó a Fermín Ortiz González, de la Habana, de 28 años de edad y vecino de Rita número 35, acusándolo de tener en su domicilio insepulto el cadáver de María Josefa Ríos Curbelo, de 28 años de edad, que falleció a las siete de la mañana del día 13 de los corrientes. Dificultades en los papeles que son necesarios para proceder al enterramiento, han sido las causas declaró el acusado, de que no pudiera enterrar a dicha mujer, con la que en vida sostuvo relaciones de intimidad.

—Rufino Ramos Coto, motorista del tranvía 71, de la Línea de Luyanó y Malecón, dió cuenta a la policía, que transitando por la esquina de Concha y Luco, el carro de cuatro ruedas 19754, cuyo conductor se dió a la fuga, le había ocasionado averías al tranvía.

—Maximiliano Mourelle, billetero y vecino de 26 entre 17 y 19, denunció a la policía, que un sujeto conocido por Niño, había despojado a su hijo Andrés Mourelle, que cuenta once años de edad, de siete fracciones de billetes, que se encontraba revendiendo en la esquina de Diez y Machado, dándose a la fuga.

Luis Núñez Al

PARA ELLOS Y PARA ELLAS

Consultorio por la Doctora Herminia Planas

Secretos de una Parisiense — Conócete a ti misma

Estimada amiga:

Generalmente hablando, un vestido de noche, de seda negra con un broche de piedras bien colocado, es un acierto y proporciona esbeltez a la figura. Pero..., se da el caso frecuente, de que debido al brillo y profusión de los broches de moda, el efecto es contraproducente. Lo mejor es, cuando se está dudosa, suprimir ese adorno. (Compárense los grabados). Suya, LETICIA.

LA PONZOÑA

¡Están emponzoñadas mis canciones!
¿Puede ser de otra suerte?
¡Tú, que de mí, tiránica, dispones,
diste a mi vida, llena de ilusiones,
El tósigo de muerte!

¡Mis canciones están emponzoñadas!
¿Puede ser de otro modo?
¡Llevo en el alma, abierta a tus miradas,
Víboras y culebras enroscadas,
Y a ti, después de todo! ..

Enrique HEINE

GUDELINA. (Cidra). Pida folleto en castellano de la "Crema LUSAND", al Instituto Lusand, **Galiano 88-A.** En ese folleto encontrará toda clase de informes sobre la bondad y eficacia de la "crema Lusand" **para lograr la hermosura** del busto. También tiene explicado perfectamente, la manera de aplicar la crema, la forma en que debe hacerse el masaje, etc. El folleto no le costará nada, así que con solicitarla nada arriesgará. Mándeles sobre con sus señas (o dirección) bien claras y sello pegado esquina superior derecha, para que le contesten a vuelta de correo.

MOMENTO DE ORO.

Hay en la vida del hombre un momento de oro, una cima luminosa en la cual le aguarda y donde recibe cuanto le es dado esperar en punto a prosperidad, a goces, a triunfos. La cumbre es más o menos elevada, más o menos inaccesible, pero existe de igual suerte para todos, para los grandes como para los pequeños.

No hay sino que, a la manera de ese día del año, en que el sol agota todos sus brios y cuya luz parece un primer paso hacia el invierno, ese "summum" de las existencias humanas no dura más que un solo momento, después del cual no cabe sino bajar. ¡Pobre hombre! Recuerda bien el esplendor efímero de ese momento de oro.

En ese punto alcanzaste la plenitud de tu verano, las flores se deshacían en perfumes doblándose la rama al peso de la dorada fruta; los campos eran cielo de espigas cuyos granos tirabas tú tan magníficamente.—ALFONSO DAUDET.

DALIA.

Hace mal de estropearse la vista por coquetería... Además, si cree que los espejuelos la hacen fea (que no lo creo), use impertinentes, que son tan monos. En la óptica ARGOS, **Neptuno 23,** seguido del Cine Encanto, le reconocerán **gratis** la vista y le darán la receta exacta de los cristales que le convengan. Hable con la misma dueña, persona muy amable, que la atenderá bien y dará toda clase de facilidades si sabe que es una lectora de este Consultorio. Esa casa tiene gran variedad de monturas para impertinentes, desde los más modernos de galalith y carey hasta los más lujosos de platino, de oro blanco, de nácar con incrustaciones, etc., ¡Hay dónde escoger!

¡EL QUE BUSCA, ENCUENTRA!
¿Y Usted qué tal?....

—Hijo mío, aprende de los grandes hombres: cuando Bolívar tenía tu edad, ya se había graduado de bachiller.

—Sí como no, y cuando tenía la edad de Ud. ya había libertado cinco Repúblicas.

ARMANDO.

El jabón PERUSOL es de un suave olor muy agradable y muy medicinal. Lo mejor para los cutis delicados. No es necesario o indispensable usarlo con agua caliente y enjuagar con agua fría, pero es mucho mejor para obtener prontos y excelentes resultados. Lo venden en farmacias y perfumerías, etc. Por pastillas sueltas, sin que pueda asegurarle el precio actual. Le será fácil enterarse, aunque sea por teléfono.

PENSAMIENTOS.

En el orden de las vicisitudes humanas no es siempre la mayoría de la masa lo que decide, sino que es la superioridad de la fuerza moral la que inclina hacia el la balanza política.

—La clemencia con los criminales es un ataque a la virtud.

—La clemencia con el malvado es un castigo del bueno; y si es una virtud la indulgencia, lo es, ciertamente, cuando es ejercida por un particular, pero no por un gobierno.

—La libertad se halla ordinariamente enferma de anarquía.

El triunfo de la opinión es más brillante que el de la fuerza.

—Es una vergüenza que haya una ley para los hombres y otra para las mujeres.

Las mujeres han sido hechas para amadas, no para ser comprendidas.

El hombre ama sobre todo a la mujer; la mujer ama ante todo a los hijos.

Carmen Sylva.

La existencia de las grandes ciudades inspira el gusto por los campos.—**Anatole France.**

—Más libertad, más responsabilidad: más derechos, más deberes; más facultades, más trabajos; más adelanto, más peligros; más arriba, más soledad; más perfección, más insolencia y más menosprecio de los que nacieron menos perfectos.

CARMELITA.

No es pura fantasía..., puede tener la seguridad de que con el uso continuado de la pomada LILLIANA se restablecerá su cabellera, volviendo a su antiguo esplendor. Es muy fácil su aplicación, bastando proveerse de un pedazo de franela y un botecito de la pomada. Todos los días —la hora es indiferente —se frotará buena parte de la pomada en el cuero cabelludo, sin humedecer los cabellos, si no se desea, por más que es de un exquisito perfume y asienta bien el peinado. El bote de LILIANA, vale **dos pesos,** en boticas y perfumerías, salones de belleza, etc. Con toda seguridad en "Casa Wilson" y en la Droguería SARRA.

CRECIMIENTO.

El cuerpo humano crece hasta los treinta años de edad, pero de una manera imperceptible a partir de los dieciocho años. Según un autorizado fisiólogo, el crecimiento se efectúa así:

De los dieciocho a los veinte años, término medio, el crecimiento no es más que de ocho milímetros por año. De los veinte a los veinticinco, de un milímetro, y de los veinticinco a los veintiocho es de ocho milímetros.

El largo del cuerpo disminuye a partir de los cuarenta años, después de haber permanecido estacionario de los treinta a los cuarenta.

Esta disminución sería así: De cuarenta a cincuenta años, diez milímetros; de cincuenta a sesenta, treinta y cinco; de sesenta a setenta, diecisiés; de setenta a ochenta, diez milímetros.

UN ENFERMO.

Como **masajista científico** le recomiendo eficazmente al Dr. Fernando Torrealba, en Lagunas 7, ciudad, donde tiene muy bien montado su gabinete de consultas. Es el Masajista mimado de la buena sociedad y de los más elegantes Clubs de la Habana. Su teléfono: "M-3370", aunque sus muchas ocupaciones lo privan del gusto de atender las consultas telefónicas.

ANECDOTA.

No es secreto para nadie la excelente opinión de Víctor Hugo sobre sí mismo. En cierta ocasión, hablando con Leconte de Lisle, decía el poeta:

—Estoy pensando en lo que podría decirle a Dios cuando me encuentre en su presencia.

A lo que contestó su interlocutor:

—Pues, le dirás: "Mi querido colega".

CURIOSO EMPLEO DE LOS AUTOS VIEJOS.

Acaba de encontrarse una nueva y curiosísima aplicación para los automóviles viejísimos y ya inútiles en una pequeña ciudad del Estado de Michigan. Desde luego, se trata de un caso en todo sentido excepcional, que creo, sin embargo, interesante reproducir:

Existe próximo al pueblo —cuyo nombre no viene al caso— un buen camino de macadán para automóviles, pero que presenta, en un largo de 30 metros por 15 de anchura, una enorme depresión, que allí designan con el nombre de "abismo", y que con nada se puede colmar, impidiendo el tráfico continuamente. Se han arbitrado diversos procedimientos para poner remedio a ese hundimiento, sin conseguirlo. Toneladas de arena fueron echadas en dicha depresión, pero ésta sólo desaparecía transitoriamente, volviéndose muy pronto a formar otra vez el "abismo".

Pues bien: parece que la solución del difícil problema ha sido al fin encontrada. La municipalidad del pequeño centro urbano adquirió más de 300 automóviles viejos y en desuso—cuyo valor primitivo fué de 275.000 dólares—y los utilizó para rellenar el insaciable abismo. Parece que esta vez se ha dado en la tecla: esa extraña armazón metálica, dura y pesada, pudo servir de base a la reconstrucción de ese trozo de camino que siempre se hundía, y se ha comprobado, con la comprensible alegría de los moradores de aquel distrito, que desde que el nuevo arreglo ha sido terminado, el "abismo" no ha vuelto a dar "señales de vida".

El tiempo dirá si los viejos y desvencijados automóviles han logrado al fin resolver el difícil problema.

TELEGRAMAS DE LA ISLA

AGASAJAN EN ORIENTE AL PRESIDENTE DE LA ASOCIACION DE REPORTERS

César Rodríguez, acompañado por periodistas santiagueros, ofrendó flores en la tumba de los reporters fallecidos

SANTIAGO DE CUBA, Junio 16.—DIARIO DE LA MARINA, Habana.—Continúan agasajando los periodistas orientales al Presidente de la Asociación de Repórters de la Habana, señor César Rodríguez, que hace algunos días se encuentran en ésta. Acompañado de una Comisión de repórters santiagueros, presidida por Mariano Blasco, e integrada por Ernesto Hernández Soler, Lesmes Ruiz, Bartolomé Samada, Matías Vega, Carlos Forment, Vicente Pujals y otros, visitaron la tumba de los Repórters santiagueros, donde César Rodríguez depositó un ramo de flores en nombre de los compañeros habaneros. Al mediodía el señor Rodríguez, fué invitado de honor al almuerzo que ofrecióse en los Jardines de la Cervecería "Hatuey" al libertador Adeodato Carvajal. A las cinco de la tarde el grupo minorista de esgrima ofreció un ponche de honor a César Rodríguez, presidiendo el acto el Coronel González Valdés, quien tenía a su derecha al festejado, y a su izquierda al doctor González Manet, Presidente del grupo. Celebráronse los siguientes asaltos: A florete, el Teniente Verdeja y Edie Pujal; a Espada, Capitán Miguel Villalón y Alonso Coca; a Sable, el Capitán Miguel Dobal y Francisco Ruiz; a Espada, el Teniente Verdeja y Edie Pujol; la clase de práctica de Sable, entre el maestro Roger de Lauria y Capitán Miguel Dobal; el Capitán Dobal y Alberto Verdeja; a sable, el maestro Roger de Lauria y el Teniente Armando Baez. El doctor González Manet, hizo uso de la palabra ofreciendo el homenaje y expresándose en términos de afecto y cariño por la gran obra realizada por la Asociación de Repórters de la Habana, que ha sabido levantar, ladrillo a ladrillo, un hermoso palacete que es orgullo de la Ciudad habanera, no sólo en el orden material, sino que ha levantado el espíritu de la clase engrandeciendo la profesión periodística. Contestó el Presidente de los Repórters habaneros, señor Rodríguez, quien dijo que lleno de gran entusiasmo llegó a la heroica región oriental, a fin de lograr una completa unión entre los periodistas orientales y los habaneros para hacer cada vez más grande la profesión a que pertenecemos. Prometió que próximamente visitaría la ciudad santiaguera el equipo de Esgrima de los Repórters habaneros. — **Vega.**

HABANERAS

Viene de la página NUEVE

BILTMORE

COMIDAS DE LOS DOMINGOS

No decaen.

Todo lo contrario.

De semana en semana mantiene el **Havana Biltmore Club** la animación de las comidas de los domingos.

Bastaba a demostrarlo el aspecto que ofrecían anoche los lujosos salones de la gran sociedad de Jaimanitas.

Tal como la recibo, ya a hora avanzada, doy la relación de las mesas.

Del Dr. Ernesto Sarrá:— Ernesto Sarrá; Loló Larrea; Angel Colmenares; y Ofelia Larrea; Antonio Larrea Jr. y Nely Peón; Raquel Larrea de Plá.

De la Srita. Tina Sarrá:— Aleida Averhoff y Roberto Mendoza; Silvia Aróstegui y Enrique Gamba; Carola Olavarri y Oscar Gans; Martica Ferrer y Raul Mendoza; Tina Sarrá y Elias Maduro.

Del señor Marcial Truffin:— Mariana de Armas y Alfonso Fanjul; Nenetica Aspiazu y Marcial Truffin; Sra. Conchita Fernández de Armas.

Del Sr. José Ricardo Martínez:— Luis Deschapelles y Mercy Duque; José Ricardo Martínez y Carmen Poujol.

Del Dr. Alfonso Duque de Heredia:— Sra. de Jack Cendoya; Sra. de Emilio Hechevarría; Pico Fernández Casas y Lolita Hechevarría; Alfonso Duque de Heredia y Nena Vinent.

Del Sr. Luis N. Menocal:— Luis N. Menocal y Alicia Nadal; Tintín Barraqué y Gloria Mayoz; Eddie Abreu y Julita Plá; Eduardo Alfonso y Carmelina Guzmán; Salomón Maduro y Bibi de Lima.

De Sr. J. del Salto:— Señor N. Recio y señora; Sr. José del Salto y señora.

Del Sr. Antonio Bruzón:— José Manuel Martínez y Silvia Párraga; Chichio Bruzón y Silvia Orr.

Del Sr. George R. Fowler Jr.:— Miguel Arango; Arturo Mora; Miguel Tarafa; George R. Fowler Jr.

Del Sr. Antonio H. Rodríguez:— Rosario de Cárdenas y Luis de Soto; Natalia Ruiloba y A. H. Rodríguez, Petite Esnard y Mauricio Monteagudo; Señora Nena Arcilla de Ruiloba.

Se bailó.

Con la orquesta de los Palau.

Enrique FONTANILLS.

ALTA COSTURA

Liquidamos todos los modelos desde $20.00.
Vestidos y Abrigos de embarque, lindísimos.

SALAS HNOS.

Prado 71 — **Tel. A-6474**

RADIO Y ELECTRICIDAD

TRASMISIONES Locales y Extranjeras

PROGRAMAS CONCIERTOS

TRASMISIONES PARA HOY
ESTACION " C.M.C."

CONCIERTO DE LA ESTACION "C M C" DEL 17 DE JUNIO DE 1929

Estación "C M C" de la Cuban Telephone Company, asociada a la International Telephone Telegraph Corporation de la calle de Broad número 67, en la ciudad de Nueva York.

De 7 a 8 p. m.—Acebal y del Campo.

De 8 a 8:30 p. m.—Quinteto de Cámara.

De 8:30 a 9 p. m.—Concierto "Frigidaire".

A las 9 p. m.—Hora por el Observatorio Nacional.

De 9 a 10 p. m.—Concierto "General Electric" por la Orquesta Ignacio Cervantes, que dirige el maestro Gonzalo Roig. Cantará una conocida soprano.

De 10 a 11 p. m.—Números españoles, por la soprano Maruja González y el tenor Miguel Gerboles.

ESTACION 2 J K
Casa Lavin. San Lázaro 99. Habana.
Trasmitirá desde el Summer Casino, de 9 p.m. a 2.30 a.m., música bailable desde el Cabaret.

ESTACION 2 M G
M. y G.—Salas. Habana.
Trasmitirá de 5 a 7 p.m.

ESTACION 2 P C
Trasmitirá de 12 a 1 y de 7 a 11 p. m.

ESTACION 2 M C
Montenegro y Cía. Compostela 69. Hab.
Trasmitirá de 6 a 8 p.m., música variada.

W L W
De la Crosley Radio Corporation
Cincinnati, Ohio.
428 m. 700 k.c. 49.5 m. 6060 k.c.
P. M.

6.00.—Alvin Roehr's Orchestra at Zoo Club house.

6.30.—The Crosley Dynacone. Concierto de Sobremesa.

Theme: Sunset.

Selection from "Eileen", Herbert; Valse Classic: Dream of Love, Rosey.

Two Memory Tunes.

A Visión of Salomé, Lampe; El Relicario, Padilla; Concert Waltz: Reverie, Waldteufel. Theme: Sunset.

7.15.—Johnny Hamp's Kentucky Serenaders at Hotel Gibson.

7.30.—Whitehouuse Concert. (NBC).

8.00.—Professor Kyrock.

8.15.—Ye Olde Tyme Singers:

A Garland of Old Fashioned Roses; My Dear; Mammy's Lil Pigeon; I get the Blues When It Rains; Put On Your Old Gray Bonnet.

8.30.—Real Folks. (NBC).

9.00.—Reo Flyin Cloud Orchestra.

Theme: Sailing, Sailing.

Russian Fantasie, Lange; Once in t Lifetime, Greet-Satterfield; Only a Rose (The Vagabond King), Soprano solo; Metropolis (A Blue Fantasy), Grofe-Mansfield; My Heart Stood Still, Rombert-Mansfield; On The Road to Mandalay, Speaks-Mansfield; Pale Moon, Tenor y Orchestra, Logan; Song o tfhe Bayou, Bloon-Mansfield; Naila, Delibes-Lange.

10.—Estado del Tiempo.

10.00.—The Hamilton Tailoring Club. Theme: Hamilton Salesman's Song.

You and I in the Moonlight, Jerome; Mean to Me, Hamilton Girl, Turk; Baby, Oh! Where Can You Be, Berlin; Gypsy Sheetheart, "Fortune Tells" Herbert; Kansas City Kitty, Hamilton OfficeBoy Donaldson; University of Washington Songs; Love Is In the Air, Hamilton Girl Coots; When My Dreams Come True, Berlin.

10.30.—Michael Hauer's Dance Orchestra.

11.00.—Hora Showbox Crosley.

12. M.—Johnny Hamp's Kentucky Serenaders at Hotel Gibson.

12 A.M.— W. L. and W. Three Versatile Entertainers, como sigue:

Hits Of Yesterday.
Flow Gently Sweet Afton. Vocal Trio.
After While. Piano.
My Dear. Tenor solo.
Operatic Madley. Banjo solo.
The Breakaway. Vocal.
I'll Always Be In Love With You. Saxophone solo.
Big City Blues. Vocal Trio.
Bits of Hits.
1.00 A.M.—Buenas noches.

TELEGRAMAS DE LA ISLA

EL COMANDANTE ZAYAS BAZAN VUELVE A LA VIDA ACTIVA DE LA POLITICA

Se convocará a todos los elementos liberales de Camagüey con el fin de resolver los problemas que son causa de escisión

CAMAGÜEY, Junio 16. — DIARIO DE LA MARINA, Habana. — Dos grandes acontecimientos celebra hoy esta ciudad. El primero los tradicionales Carnavales de San Juan; después el regreso a la arena política del ídolo de los Liberales camagüeyanos el Comandante Rogerio Zayas Bazán, el ex-Secretario de Gobernación que por estar dedicado al mejoramiento de su hacienda ganadera, había permanecido un tanto apartado de la vida pública y regresa nuevamente a ese campo de acción donde tantísimos triunfos ha obtenido por su dinamismo y honcrabilidad. Eso fué lo que ofreció en la reunión que la mayoría de los miembros de la representación congresional del Partido Liberal de Camagüey celebró ayer en la finca "La Alejandría", propiedad del popular Alcalde Municipal doctor Domingo de Para. El Comandante Zayas Bazán comienza desde hoy con la actividad y energía que le caracteriza a desempeñar su alto cargo de Jefe máximo del Liberalismo en Camagüey. Según nuestras noticias, el primer problema que puso a la consideración de sus amigos y correligionarios, fué iniciar los trabajos pertinentes para desarrollar dentro de todos los afiliados al gran Partido de la democracia una política de sincera confraternidad y leal compenetración a cuyo efecto determinó reunir nuevamente a todos los miembros de la representación congresional, así como a todos los Alcaldes y Jefes políticos de los distintos Términos y en magna Asamblea que se llevará a efecto el próximo día diez y nueve, para tratar de resolver dentro de la mayor armonía, todos los problemas que sean y hayan sido causa u origen de divisiones, dentro del Partido. Entre esos problemas figura en primer término el pleito de Maldique y Villena. Además el Comandante Zayas Bazán declaró que tanto él como sus amigos estaban completamente opuestos a la confección de tickets o formación de piñas que fueran contra los intereses y justas aspiraciones de valiosos correligionarios. Estima que todos los liberales deben y pueden aspirar en la seguridad absoluta de que en las asambleas triunfará el que cuente con la mayoría de los Delegados. Estas declaraciones de franca nobleza política muy propias y dignas del Comandante Zayas Bazán, han sido recibidas con verdadero júbilo para la plana mayor del liberalismo, de donde emana la mayoría de los aspirantes ya que cada uno se siente garantizado en la lucha por el logro de sus aspiraciones, sin temor a las disolventes y antidemocráticas designaciones, que en la mayor parte de los casos caen sobre individuos que no tienen ningún mérito contraído con el Partido ni con el Cuerpo Electoral. No queremos terminar estas notas sin desear toda clase de méritos al intrépido político camagüeyano que tanto se ha distinguido por sus justos procedimientos. — **Oscar Herrera,** Corresponsal.

CONTINUAN SALIENDO TEMPORADISTAS PARA EL BALNEARIO DE SAN MIGUEL

Salió para Santiago de Cuba, donde embarcará para Europa, el Gobernador de aquella provincia, señor José R. Barceló

El Gobernador Barceló.— Anoche en el tren Expreso Limitado, regresó a Santiago de Cuba, el Gobernador de la provincia Oriental, señor José R. Barceló acompañado de su Secretario el señor Armando F. Marques, Segundo Jefe de la Policía de aquel Gobierno Provincial y del doctor Luis Felipe Salazar.

El Gobernador Barceló, embarcará en aquella ciudad con rumbo a Europa vía Nueva York el día 28 del corriente acompañado de sus familiares.

En la Terminal fué objeto de una cariñosa despedida.

Mujer condenada a tres años de prisión.—Procedente de Santiago de Cuba, fué traída ayer por la mañana por dos soldados de nuestro E. N. para su reclusión en la Cárcel de Mujeres de Guanabacoa, una mujer de la raza de color nombrada Ana Rodríguez, condenada por la Audiencia de aquella provincia, a tres años de prisión en causa que se le siguió por lesiones graves. Fué trasladada a la citada penitenciaría para extinguir la condena impuesta.

Otra mujer conducida. —También llegó conducida por los soldados Roque Rodríguez y Claudino García del Escuadrón 34 procedente de Camagüey otra mujer de la raza blanca nombrada Victoria Cisneros condenada por aquel Juez correccional a noventa días por ofensas a la moral. Fué trasladada a la Cárcel de Mujeres de Guanabacoa.

El doctor Mario F. Vázquez. — Procedente de Florida (Camagüey) llegó ayer por la mañana en el tren Expreso Limitado, el doctor Mario F. Vázquez, que acaba de ser nombrado Juez correccional y de Instrucción de aquella localidad. Era esperado en la Terminal por su hermano el señor Heriberto Vázquez, Secretario particular del representante, comandante Enrique Recio y otros familiares y amigos.

El Representante señor Alliegro. —Bastante restablecido de su enfermedad, llegó ayer por la mañana en el tren Expreso Limitado, procedente de Santiago de Cuba, el Representante, doctor Alliegro, que fué recibido en la Terminal por varios amigos.

Enrique Lasanta. — Procedente de Santiago de Cuba, regresó ayer por la mañana en el tren Expreso Limitado, el señor Enrique Lasanta inspector de Radio de la Secretaría de Comunicaciones, después de haber asistido a la inauguración de la nueva oficina de la Cuban Transatlic Radio Corp.

El señor Nicanor Fernández. — Regresó ayer por la mañana de Cienfuegos en el tren directo el señor Nicanor Fernández, presidente p. s. r., del Centro Asturiano de la Habana, después de haber atendido distintos asuntos de negocios en aquella Ciudad. En la Terminal era esperado por sus familiares.

Nicolás Loyola.— Procedente del central Reforma llegó ayer por la mañana en el tren Expreso Limitado, el señor Nicolás Loyola, administrador de la citada finca azucarera.

A San Miguel de los Baños. — Con el fin de pasar una temporada en el magnífico y excelente balneario de San Miguel de los Baños, salieron ayer por la mañana para el citado balneario el señor Manuel Miguélez y su esposa la señora Isabel de Armas.

Tren de Cienfuegos. — Llegaron ayer por la mañana en este tren el doctor Felipe Silva, Juan Ganduxe, Luis Moriño, Casimiro Cuesta, Ramón Ramos, Adolfo Rodríguez y José Puentes García.

Tren de Caibarién. — Llegaron ayer por la mañana en este tren de: Sagua la Grande Ignacio Armenteros y familia; de Remedios Juan Gavieles; de Caibarién Luis Ondarza; de Colón Gustavo García; de Sagua la Grande Mario Noy.

Tren a Camagüey.—Salieron ayer por la mañana en este tren a: Matanzas el representante Eladio González; a Caibarién Leopoldo Romañach; a Colón Antonio y Alejandro de J. Sotolongo; a Santo Domingo Gustavo Rodríguez; a Morón la señora Viuda de Alvarez; a Matanzas Isaac Alvarez; a Morón las señoritas Adelina, Teresa, María y Beatriz Gómez Ortiz; a Camajuaní Julio de Armas; a Cienfuegos Manuel Bada, Pedro Iribarne y familia; a Santa Clara la señora María José Vidaurreta de Marinello y familia; a Cartagena: Francisco Onadaro; a Camagüey Alejandro Barrientos y familia; a Morón Vicente Díaz y señora.

Tren Expreso Limitad. —Llegaron ayer por la mañana en este tren de: Camagüey Abel Herrera, Desiderio Celis Calvo, Manuel López y familia, Manuel Gómez; de Cunagua Elia Madura; del Central Natividad Pedro Mendiguren; de Central Stewart Néstor Saavedra; de Sancti Spíritus Juan Fernández Ferrer; de Holguín la señora Isabel Aguilera de Reinaldo y su sobrina Gloria; de Morón Armando Molinos, Jefe de Campo de la Cuban Cane Sugar Corp.; de Ciego de Avila Miguel Gómez Moya; de Santiago de Cuba Desiderio Puig, Pío Verdaller, Cuca Valiente, Antonio Pérez, Rafael Rey, la señora Lucila Portuondo de Portes y sus hijos Plinio y Estela y el ingeniero José Henké.

Pedro Anyaumant. —Ayer tarde, salió para Camagüey, atendiendo asuntos, en relación a su cargo, el señor Pedro Anyaumat, inspector de la Policía Judicial.

Tren a Santiago de Cuba. —Salieron ayer tarde por este tren: a Tamarindo, regresó el doctor Joaquín del Río; a Santa Cruz del Sur el doctor César Consuegra acompañado de sus familiares; a Meneses Carlos Delgado acompañado de sus familiares; a Santa Clara: la señorita Caridad Velasco; a Matanzas: la señorita Alicia Morales; a Sagua la Grande: Manuel Fernández; a Ciego de Avila: Rafael Leis; a Camagüey: el doctor Manuel Alonso Ampudia; a Cienfuegos el procurador Ovidio Iturriaga; a Santiago de Cuba, José Bueno Carmenate; a Camagüey Pablo Estrada; a Cruces José Iturralde; a Bayamo Pedro Benítez; a Colón Fernando Noceda acompañado de su esposa; y a Sancti Spíritus José Francisco Valdés Macareño.

Robert Pérez Lara.—Anoche llegó procedente de Ciego de Avila el señor Roberto Pérez Lara, presidente del Partido Popular de Camagüey con el fin de visitar a su hijo que se encuentra algo delicado de salud.

El Dr. Enrique Hart. Anoche llegó procedente de Trinidad el doctor Enrique Hart, juez Correccional y de instrucción de aquel lugar quien fué esperado en la Terminal por un nutrido grupo de familiares y amigos, entre ellos el Dr. Frank E. Hart del cuerpo facultativo de la Asociación Canaria.

Tren Expreso Limitado.—Salieron anoche en este tren a: Santiagi de Cuba, las señoritas "Nuri" Blanco, Virginia Alvarez, Emma Blanco y Adela Weiss, la señora María Despaigne, la señora Carmela García de Monteliu y su hijo Eduardo a Manzanillo Luis Alvarez Ferrer a Guantánamo Jiaquín Pardo Suárez; a Camagüey Oliverio Garcini, José Bretón, Inspector de Impuestos en comisión de servicio, Dionisio González; a Cristo Mrs. A. M. Allen; a Trinidad el Dr. Manuel Rabasa a Pina la señora Asela Puig de Cajate, Josefa Naranjo viuda de Puig, la señora Ritela Fernández y su hija y la señorita Margarita Bazain; a Santa Clara Sixto Borroto.

Rainerio Villamar.—Anoche en el tren Expreso Limitado regresó a Manatí el señor Rainerio Villamar Administrador de la Aduana de aquel puerto, el que se encuentra bastante restablecido de la dolencia que lo venía aquejando.

Tren a Cienfuegos.— Salieron anoche en este tren el Dr. Federico Laredo Brú, Miguel Daplé, Emilio Navarro, Julio González, Domingo López, Nicolás Alvarez, Joaquín Frías, D. M. H. Forbis.

LA INAUGURACION DE LA NUEVA SOCIEDAD LLAMADA JUVENTUD CHINA

Además del Ministro de China en Cuba, concurrieron al ponche inaugural, representaciones de autoridades y prensa

Ayer a las dos de la tarde, tal como se había anunciado con anterioridad en la prensa capitalina, tuvo efecto en el local social, San José 58, un ponche inaugural que a las autoridades habaneras y a los periodistas, ofrecía la nueva sociedad "Juventud China".

A dicho acto asistieron además del Excmo Sr. Ministro de la República China, acompañado del Cónsul General aquí acreditado, representaciones de todos los periódicos habaneros, de las autoridades y de varias entidades asiáticas.

A la hora señalada se izaron en la azotea de la casa-club, las banderas de China y de Cuba y el señor Ministro de China se dirigió luego de la ceremonia precedente al asta central donde dió al viento el nuevo gallardete de la sociedad recién inaugurada.

El entusiasmo y la cordialidad fueron las notas características del acto de ayer tarde. A la numerosa concurrencia reunida en los sencillos y elegantes salones de la sociedad le dirigió la palabra en chino, el presidente de la "Juventud China" señor Ceferino Lau quien fué muy aplaudido por sus compatriotas. Acto seguido el Secretario de correspondencia en español de la misma sociedad, pronunció el siguiente discurso en correctísimo español.

"Señores y señoras: Nuestro presidente el señor Ceferino Lau, acaba de dirigir en chino la palabra a la concurrencia. Como nada más que los naturales de nuestro país le han entendido, yo—que desempeño el cargo de Secretario de correspondencia en Español de nuestra nueva sociedad de instrucción y recreo "Juventud China" debo traducir al público cubano aquí presente, el mensaje de salutación del señor Lau. La sociedad que abre hoy sus puertas, está compuesta principalmente de jóvenes chinos que como yo—han pasado aquí muchos años. Nuestra generación está animada de los más generosos propósitos, por eso no vacilamos en dirigirnos al pueblo de Cuba, seguros de que éste ha de recoger nuestro mensaje. Como somos—hasta cierto punto—inexpertos queremos contar con vuestra benevolencia y con el seguro apoyo de la prensa. Por el hecho de que mi español es un poco más correcto que el de mis compañeros, éstos me han conferido el alto honor de designarme para que en nombre de la nueva sociedad "Juventud China" yo os salude, dandoos las más expresivas gracias por haberos honrado con vuestra presencia en este acto cordialísimo.

"Y una vez que he cumplido con con este gratísimo deber de brindaros nuestra casa que es la vuestra, quiero también en nombre de nuestra directiva y especialmente de su presidente Ceferino Lau, explicaros muy brevemente el propósito de nuestra Asociación, traduciendo las palabras de este último. Los naturales de la Gran República China que residen en la Habana han querido constituir esta sociedad de sports y de educación para que los jóvenes chinos que aquí vivimos, practiquemos toda clase de ejercicios corporales y para que al mismo tiempo, mantengamos estrechos lazos mentales de unión entre todos los socios y un íntimo contacto con el pueblo generoso en que habitamos.

"Nosotros somos hombres, y como tal integramos una sociedad que aspira a tomar parte en la vida del mundo. Si se nos ayuda como esperamos, nosotros prometemos, que todo lo que esté en nuestro alcance, lo haremos para devolver con creces los alientos y favores que hayamos recibido. Hoy somos todavía pocos, pero tenemos la seguridad de que con vuestro auxilio,—tanto a la prensa habanera como al público en general me refiero—y con los calores de toda la colonia china ,iremos adelante. "Y entonces en las justas deportivas e intelectuales del futuro, en las que intervengan nuestros socios, tendremos los jóvenes chinos, la satisfacción de que nuestro gallardete ,en el que están reunido los colores nacionales de la república del eminente doctor Sun Yat Sen—que son los mismos que los que componen la bandera de la república de José Martí,—recibirá al par que nuestros aplausos más fervientes, los de todo el pueblo cubano que en actos como este que aquí celebramos, nos demuestra toda la cordialidad con que nos acoje y nos retiene. He dicho. Viva "Juventud China".

Numerosos aplausos acogieron esa declaración y la concurrencia pasó al patio de la casa donde le fué servido el ponche ofrecido, acompañado de finas pastas.

Asistieron al acto numerosas señoritas orientales y cubanas que fungen de madrinas de la nueva entidad asiática.

Por la noche se celebró un baile que quedó muy concurrido.

M.E.C.D. 2016

EL ALMUERZO-HOMENAJE AL DR. PEDRO CASTILLO EN EL "M.Y.CLUB"

La exaltación del doctor Castillo a profesor titular de la clase de Clínica Médica, fué motivo del cordial agasajo

MUY SENTIDAS FRASES DE GRATITUD DEL FESTEJADO

Hicieron uso de la palabra para ensalzar su personalidad, los doctores F. Cárdenas, Agramonte, L. Ortega y S. Verdeja

De un homenaje tributado a la modestia y a la sencillez de uno de los valores médicos más positivos en la actualidad, fué marco ayer el Miramar Yacht Club.

Un grupo numeroso de galenos se reunió para rendir ese testimonio al doctor Pedro Castillo El motivo que congregó en el Miramar Yacht Club a los amigos del homenajeado no fué otro que la exaltación de este a Profesor Titular de la Cátedra de Clínica Médica. Obvio es decir que en la fiesta que pasamos a reseñar la camara deria dió la nota más alta y elocuente. Ya que el doctor Castillo por su talento, por su cultura, por su corrección, por su caballerosidad, por las simpatías que de él emanan y por la estimación que despierta en los que cultivan su trato, ha podido practicar profundamente entre sus colegas de profesión la ciencia, facil para los espíritus generosos, que se conoce con el nombre de "compañerismo".

A las doce y media los amigos del doctor Castillo ya estaban reunidos en el Miramar Yacht Club en espera de que la comisión organizadora del almuerzo diera el aviso que para todos fué una orden de sentarse a la mesa.

Y un cuarto de hora más tarde cuando los ánimos comenzaban a sentir la nostalgia del alimento reparador el doctor Castillo ocupó la presidencia de la mesa entre el doctor Luis Ortega, su maestro querido y Decano de la Facultad de Medicina doctor Rodríguez Molina.

Inmeditamente los comensales dieron cuenta del siguiente menú:

Cocktail de frutas.
Huevos en cajita.
Tronchos de pargo pasta Fígaro.
Filete Mignon con legumbres.
Ensalada mixta.
Helados Napolitanos.
Café.
Vinos.
Champagne
Tabacos.

A la hora en que el champan espumeaba en las copas el doctor Ignacio Calvo dió cuenta de numerosos telegramas en los que había escusas por no haber asistido al banquete, y adhesiones muy sinceras al homenaje, de amigos, compañeros, admiradores y clientes agradecidos.

Seguidamente usó de la palabra el doctor Carlos F. Cárdenas, quien comenzó relatando la forma en que conoció al doctor Castillo y en la que llegó a vincularse con él, por el afecto y la admiración en la más estrecha amistad. Después dijo:

Castillo es el mejor fruto de la simiente sembrada por la mano del Maestro. A un talento claro y penetrante une la más rigurosa disciplina científica.

Clínico nacido a la sombra de Ortega, como roble que crece al pie de una montaña, extiende y ahonda los principios adquiridos en los viajes que realiza como becado de la Escuela de Medicina de la Universidad Nacional. Y es en la Ciudad Luz, al lado de Besaucou y de Vaques donde recibe las últimas revelaciones de la medicina francesa, mutilada por los años sangrientos de la gran guerra, pero que a pesar de so surgía, como un nuevo Proteo más vigorosa y más fecunda a la luz de la verdad. Y es en Alemania donde Stiss, Pick, Schilling le abren los puestos de la cultura médica germana. Pero ya de regreso a la patria, en el libro y en la cátedra, es cuando se revela como la figura más acabada del clínico moderno, en quien la observación meticulosa, debe estar garantizada y reforzada por el acopio formidable de las ciencias auxiliares.

El triunfo del doctor Castillo, es un ejemplo para los que trabajan, un estímulo para los que estudian porque no es verdad que "la victoria es de los más osados", la victoria es de los mejores.

El éxito podrá ser de los mediocres, como pensaba Ingenieros, pero la gloria es sólo de los que valen

Doctor Castillo: Maestro y amigo; una vez más vuelven a usted directamente mis palabras: acoja con la cordialidad que le hace tan querido este homenaje que ahora le ofrecemos; y si alguna vez en el camino que queda por andar el rudo e ingrato batallar por el ser más el desaliento, por excepción, llamara a su puerta, recuerde el acto de hoy que ese recuerdo sirva para impulsarle a nuevas y más grandes empresas, por el bien de la humanidad para orgullo de nuestra patria.

PALABRAS DEL DR. CASTILLO

Entre atronadores aplausos se levantó el doctor Castillo para dar las gracias por el homenaje.

Comenzó diciendo que después de haberse opuesto tenazmente a que se le rindiera el homenaje de que en aquellos momentos se le hacía objeto, se vió en la necesidad de aceptarlo porque puso como condición firme que más que a él, fuese a la Facultad de Medicina y al doctor Ortega a los que los médicos ofrecieran tan alto testimonio de consideración. Porque el triunfo por él obtenido no era suyo en lo absoluto es de la Facultad y del doctor Ortega su profesor, su amigo el acicate de sus estudios, el estimulador de sus actividades, el que un día y otro día le aconsejara que no abandonase los estudios, que no dejara pasar un sólo instante sin dedicarse a la adquisición de nuevos conocimientos.

Agregó que ciertamente sus anhelos y sus ambiciones se proyectaron siempre hacia la adquisición de una cátedra titular, pero menos para satisfacer una vanidad o para premiar facultades personales que él no posee, que para colmar el interés con que siempre le estimuló en sus estudios el doctor Ortega. Y que fué el doctor Ortega quien le ayudó a conseguir una beca de viaje; que fué le doctor Ortega quien haciendo un alto en sus múltiples ocupaciones de profesor y de galeno le escribía en todos los correos para aconsejarle y para impulsarlo a no abandonar el camino emprendido.

Añadió que sentía en el alma el profundo regocijo de quien es objeto de un homenaje de amistosa simpatía, pero que todo lo que este homenaje pudiera tener de tributo a sus facultades lo declinaba, puesto que él no era merecedor a ello. Lo declinaba porque a quien únicamente corresponde es al doctor Ortega, su mentor, su auxiliar poderoso en el ejercicio de su profesión.

Grandes y prolongados aplausos premiaron las palabras del doctor Castillo.

Después hablaron en elogios del homenajeado los doctores Arístides Agramonte, Luis Ortega y Santiago Verdeja.

No queremos terminar esta información sin consignar la armoniosa organización que dió al homenaje el Comité de iniciativa formado por los doctores, Romaguera, Cárdenas, Calvo Schutte, Falla Alvarez, Aixalá, Nin, Alvarez, Sotolongo, Lariu y Ortega Jr.

CHAUFFEUR DETENIDO

Fué presentado al Juzgado por el Teniente Calvo, jefe de la Sección de Expertos, el chauffeur Cándido Pérez Velasco, de Guanabacoa, Palo Blanco 74, al que los Expertos Izquierdo y Llorente acusan de ser el que maneja el auto 45002, que utilizaba para sus fechorías la banda que asaltó a los carboneros de Los Pinos. El chauffeur negó la acusación invocando el testimonio de policías, dueños de garages, etc., etc., para justificar sus aserciones.

TELEGRAMAS DE LA ISLA

UN JOVEN AHOGADO AYER EN GUANABO

Motivó la desgracia el haberse bañado después de almorzar

Guanabacoa, junio 16, las 9.40 p. m. MARINA, Habana. Esta tarde se ahogó en la playa de Guanaboa Luis Callón Cancio de 24 años de edad, vecino de Mercaderes 37 en la Habana. El accidente se cree fué originado por bañarse a poco de haber terminado de almorzar. Registradas sus ropas le fué encontrado un carnet del Centro de Dependientes.

Francisco Cortés.

ESTADO DEL TIEMPO

Nota del Mediodía del Domingo

Continúa cerca de las Bermudas el centro de Alto barómetro y buen tiempo extendido por las Antillas y casi todo el Golfo de México. En el Mar Caribe la presión es normal, con buen tiempo. En la América Central hay nublados y lluvias.

Pronóstico para el lunes: Buen tiempo. Cielos despejados o en parte nublados. Vientos del Nordeste al Sur flojos a moderados. Algunas turbonadas más probables en mitad occidental.

Observatorio Nacional.

Las Elecciones de los Ferroviarios

Elio Fuentes ha resultado triunfante por gran mayoría

Cruces, junio 16, DIARIO, Habana. El escrutinio efectuado en la Hermandad Ferroviaria en el día de hoy, dió el triunfo por una abrumadora mayoría a Elio Puentes, el que fué homenajeado por sus compañeros.

Sarria,
Corresponsal.

EL HOMENAJE A RICARDO CAMPOS

SAGUA LA GRANDE, junio 16. DIARIO DE LA MARINA. Habana. El almuerzo homenaje al señor Ricardo Campos, representante y futuro senador, ofrecido en el Central San Isidro, por el señor Amaranto López, constituyó un verdadero éxito. Más de cuatrocientas personas concurrieron al acto.

Antes de iniciarse el banquete, se acordó enviar un telegrama al Honorable señor Presidente de la República, felicitándolo por la labor que viene desarrollando al frente de los destinos de nuestra República y nombrar una comisión que se entrevistará con el general Machado, para recabar algunas obras de mejoramiento para Sagua y su circunscripción.

El acto quedó lucidísimo.

—En la tarde de hoy y procedente del pueblo de Cifuentes, ingresó en el Hospital Pocorull, la señora María Polo Román, de Tapanes, natural del mismo pueblo, de 16 años la que presenta una herida producida por instrumento pérforo-cortante en la región costal izquierda. Hasta ahora se deconoce el móvil de los hechos.

ISOBA, Corersponsal.

MONSEÑOR SAINZ EN JOVELLANOS

Presidió la constitución de los Caballeros Católicos

ESTACION F. C. JOVELLANOS, Junio 16. — DIARIO, Habana.—Ayer tarde, a las 3, llegó a ésta el ilustre señor Obispo de Matanzas Monseñor Sainz, con objeto de presidir las instalaciones de los Caballeros Católicos. Concurrieron a la Estación Ferroviaria elegida concurrencia de niños de las Escuelas, Banda de Música y elementos significados del catolicismo local. También llegó de Sagua el Delegado General doctor Valentín Arenas. — Flores, Corresponsal.

Viva al aire libre el más tiempo posible.

HAGA DEL JARDIN, DEL PORTAL Y LA TERRAZA, LAS HABITACIONES PREDILECTAS DE SU CASA.

HABILITELOS CON LOS FAMOSOS Y ELEGANTES ARTICULOS DE LA "TROY SUNSHADE".

Puede ver en estos días nuevos modelos de estos muebles en el Departamento de Tapicería de EL ENCANTO.

Hamacas-columpios, sofás, sillones, sillas, mesas con sombrilla, mesitas, etc.

Muebles sólidos, duraderos, cómodos, con telas indestructibles a los efectos del sol y la lluvia.

Paraguas para la playa.

Juegos de jardín compuestos de mesa, paraguas y cuatro sillas, todos forrados con lonas especiales, y diseños artísticamente alegóricos.

Paraguas de lona 10.00
15.00
20.00

Juegos completos de jardín 140.00

Paraguas y mesas para jardín 70.00

Sillas muy cómodas para ser forradas con la lona que se desee . . 7.00

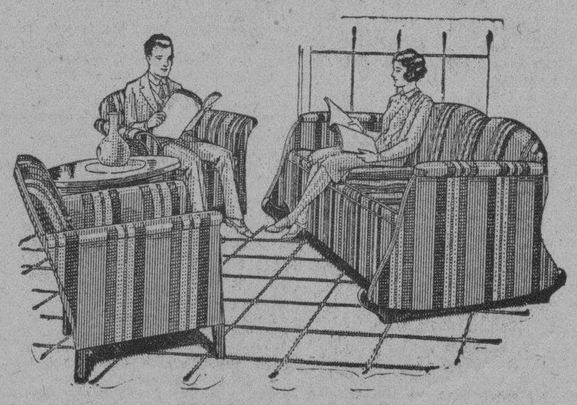

El Encanto

Primer piso.

VENTA ESPECIAL POR 3 DIAS. — LUNES, MARTES, MIERCOLES

Vestidos Franceses de guarandol o batista de hilo.

Bordados y calados a mano.

Estilos y colores de última moda.

Gran variedad de estilos.

Confección irreprochable.

Los de 4.50, a 3.75
Los de 5.75, a 4.50
Los de 7.50, a 5.95
Los de 9.50, a 7.60

El Encanto

Segundo piso.

SEMANA DE TELAS BLANCAS

TERMINA EL SABADO.

Una oportunidad para adquirir en plena temporada todos los artículos blancos necesarios, tanto para vestidos como para la confección de ropa interior, gracias a una rebaja considerable de precios.

Todos los géneros correspondientes a estas secciones han sido igualmente bonificados.

Como prueba de la rebaja damos la siguiente lista.

TELA RICA, muy fina. Pieza de 10 varas 1.25

HOLAN CLARIN Y BATISTA, de puro hilo. Pieza de 10 varas 3.90

MADAPOLAN, de 36 pulgadas de ancho. Pieza de 10 varas 1.35

CREA INGLESA, de hilo puro. Pieza de 15 varas 6.25

Esta misma Venta Especial se hace, durante tres días en nuestra Sucursal de Camagüey.

El Encanto

Planta baja.

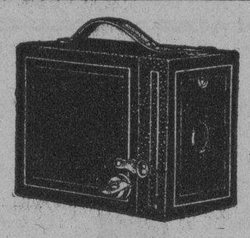

Venta Especial

1,25 con dos rollos.

CUPON ORDEN

Sres. Solís, Entrialgo y Cía.
EL ENCANTO,
Habana.

Muy señores míos:

Tengo el gusto de adjuntarles en giro postal la cantidad de $..... que cubre el importe de la cámara con dos rollos que ofrecen en VENTA ESPECIAL.

Atentamente,

Firma . . . . . .
Calle . . . . . .
Localidad . . . . . .
Provincia . . . . . .

Agréguese para flete 40 centavos.

VENTA ESPECIAL POR TRES DIAS.

LUNES
MARTES
MIERCOLES

Medias "Gotham"

HILO DE ORO

Una marca de la que EL ENCANTO tiene la representación exclusiva para Cuba, y que se ha impuesto por su calidad, lucimiento y duración.

Todos los refuerzos de seda.

Tejido chiffon.

Colores de moda.

Las de 3.50, a 2.50

Durante estos tres días.

El Encanto

Planta baja.

CAPAS Y GORROS DE AGUA.

Estamos en la época de las lluvias. Y estos artículos deben tenerse siempre dispuestos.

Nuestro surtido es completo. Y seleccionado teniendo en cuenta los géneros que convienen a nuestra temperatura.

Modelos nuevos y de elegante corte.

Visite, según los casos, a este respecto, los Departamentos de Niñas y Niños, Señoras y Caballeros.

Precios económicos.

El Encanto

Segundo piso.

M.E.C.D. 2016

SECCION 2ª

Para quejarse M-8404 si no tiene buen servicio M-8404

DIARIO DE LA MARINA

Para dictar sus anuncios clasificados A-3333 A-1014

SECCION 2ª

AÑO XCVII — Acogido a la franquicia postal — LA HABANA, LUNES, 17 DE JUNIO DE 1929 — El periódico más antiguo de Cuba — PAGINA TRECE

La Comisión Médica Cubana Informa Oficialmente Sobre las Experiencias de la Vacuna Dr. Calmette

NO AFIRMA POR EL MOMENTO SI LA VACUNA CALMETTE CONFIERE O NO PODER DE INMUNIZACION, PUES SE REQUIERE DETERMINADO TIEMPO

DESPUES DE LA VACUNA DEBE AISLARSE AL NIÑO DURANTE CUARENTA DIAS

LA COMISION RECOMIENDA, EN DEFINITIVA, EL EMPLEO DE LA VACUNA CALMETTE-GUERIN.—TEXTO DEL INFORME OFICIAL QUE FUE RENDIDO

Los doctores Alberto Sánchez de Fuentes, Jefe de la Sección de Tuberculosis de la Secretaría de Sanidad y Beneficencia y Clemente Inclán Costa, Catedrático de la Universidad Nacional, Fernando Rensoli, Director de Sanidad, Alberto Recio, Director del Laboratorio del Instituto Finlay, que integran la Comisión Oficial designada hace dos años por el doctor Francisco María Fernández, Secretario de Sanidad y Beneficencia, para el estudio, experiencias y aplicación de la vacuna Calmette, como método preventivo de la tuberculosis de la infancia, han hecho público el resultado de sus labores presentando un trabajo a la Academia de Ciencias Médicas, Físicas y Naturales de la Habana. Contiene el informe siete importantes conclusiones que señalan las condiciones en que deben aplicarse la vacuna y la necesidad del aislamiento del vacunado durante un período prudencial del medio bacilífero e infectante.

Dice así el informe rendido por dicha Comisión Oficial el cual por su importancia, publicamos a continuación:

LA OBRA DE CALMETTE

"Es innegable que debemos al eminente profesor A. Calmette, del Instituto Pasteur, de París, el paso más gigantesco de avance dado en la ruta de la inmunización específica contra la tuberculosis, y su labor, y las de sus colaboradores, Guerin, Boquet, Negre, Valtis, Lacomme Cauvelaire, Veill-Hale, Turpin y otros, nos colocan al fin, después de muchos intentos, tras algunos desalentadores fracasos, dentro de la ruta de la inmunización "específica preventiva".

"Son tres los métodos que se conocen para tratar de obtener una inmunización contra la tuberculosis; el empleo de bacilos vivos virulentos, el de bacilos de virulencia atenuada o nula y el de bacilos muertos. Como el primer método resulta impracticable en el hombre, y el último nunca dió resultados satisfactorios, parece más justificado el empleo de bacilos "vivos" pero de escasa o nula virulencia, tal como lo hace Calmteet.

"Calmette, ha procedido de un modo análogo a lo que hizo Pasteur para combatir la bacteridia del Carbunclo en virus-vacuna.

LA COMISION OFICIAL CUBANA

"La comisión designada en Julio de 1927 acordó realizar sus observaciones en niños recién nacidos, procedentes de madres, padres u hogares bacilíferos, con el criterio de poder así comprobar de una manera más directa el poder preventivo capaz de conferir esta vacuna contra la infección tuberculosa. Sabemos que el contagio materno es el más grave, el que produce infecciones bacilares mortales, por que la infección es siempre repetida.

EL CRITERIO DE LA COMISION

"Las observaciones realizadas por la Comisión se basan sobre 36 casos. Esta cifra, resulta pequeña, en primer lugar, por la razón indicada de haberse elegido solamente niños procedentes de medios francamente bacilíferos y en segundo, por lo difícil que se hace, aún tratándose de enfermas inscriptas en el Dispensario "Furbush", localizadas en el momento del parto.

De los 36 niños vacunados, en 34 no hemos encontrado nada anormal digno de mención y en relación con la vacuna, nosotros no hemos podido confirmar, la afirmación corriente, de que los niños procedentes de madres tuberculosas, tengan siempre un peso inferior al normal, sin que esto quiera decir que no sea cierto en algunos casos.

En cuanto a reacciones febriles determinadas por esta vacunación, en ningún caso las hemos podido comprobar.

La curva ponderal de todos ellos se desarrolló de modo normal en contraposición con lo señalado por algunos observadores.

Algunos niños vacunados, han sufrido estados intercurrentes distintos, tales como trastornos gastro-intestinales, tosferina, sarampión, sin que influyeran sobre las manifestaciones bacilares.

LA PRUEBA DE VON PIRQUET

Las reacciones biológicas efectuadas por medio de la tuberculina en los niños, reacción de Von Pirquet, se han practicado cada 15 días después de la vacunación, hasta hacer tres, y posteriormente en el tercer mes, habiendo resultado éstas "negativas" confirmándose lo dicho por Calmette de que su método no produce "alergia", lo cual no pretende producir tampoco, porque dice no existir relación alguna entre la inmunización y la alergia. Sólo en un 6 por ciento de sus casos hay reacción a la tuberculina y ello se atribuye a una infección eventual. Pero Weill-Hallé, empleando la vacuna por vía subcutánea, ha comprobado que a las 4 o 5 semanas la cutireacción es positiva. Entre nosotros, el doctor Jaime experimenta la vacuna Calmett por vía subcutánea.

CONCLUSIONES

1.—Estimamos que fundándonos en las investigaciones de Laboratorio llevadas a cabo por el doctor Recio, y en las que motivaron nuestra primera nota experimental, todo lo cual ya conoce esta Academia, así como en las observaciones expuestas sobre aplicación de la vacuna Calmette en los niños, dicha vacuna puede considerarse como "inofensiva".

2.—Que la Comisión nombrada por la Secretaría de Sanidad y Beneficencia, es la que ha aplicado por primera vez en Cuba y con carácter oficial, la vacunación Calmette-Guerin, como método inmunizante contra la tuberculosis en la infancia, por vía oral, debiendo ser considerada por tanto como la precursora en la aplicación de este método de inmunización preventiva.

3.—Que es necesario que todo niño procedente de un medio bacilífero, una vez vacunado, sea convenientemente aislado del medio infectante, durante 30 o 40 días, para lo cual tenemos que contar con clínicas de Maternidad especiales para tuberculosas embarazadas trabajos de Cauvelaire en el Hospital de Baudelocque, de París.)

4.—Este método de Calmette, no debe ser aplicado de un modo general sino únicamente en Dispensarios o instituciones antituberculosas porque se requiere saber seleccionar aquellos niños que deben sufrir esta vacunación preventiva, para evitar errores y fracasos, empleándose como ha sido el criterio de esta Comisión, "solamente en los niños más amenazadis por la infección bacilar".

5.—La Comisión se limita a exponer sus observaciones sin afirmar por el momento, si esta vacuna Calmette confiere o no poder de inmunización efectivo, puesto que para ello se requiere más numerosas y largas investigaciones, sobre el examen de los tres elementos que permiten apreciar el valor del método, cifras de morbilidad, de mortalidad y del desarrollo de los niños que viven en un medio tuberculoso y por tanto un estudio más completo de este difícil problema, a pesar de que las estadísticas francesas señalan un 25 por ciento de mortalidad por tuberculosis en niños menores de un año en medio bacilíferos y solo "1.9 por ciento" entre los vacunados.

Debe considerarse este método de inmunización preventiva, como aun no salido del período necesario de los estudios, experiencias y ensayos.

6.—Tenemos que consignar que entre los "36 niños vacunados", hubo algunos con hermanos anteriores que fallecieron de tuberculosis, Meningitis, y que hasta el presente, no hemos comprobado en los vacunados signos de infección bacilar, exceptuando la observación número 12, a pesar de que continúan viviendo en medios bacilíferos y haber llegado algunos al año de edad, recibiendo la "Revacunación".

7.—La Comisión recomienda el empleo de la vacuna Calmette, siempre y cuando, al practicarla, se trate de niños que, además de no presentar ninguna contra-indicación, "proceden precisamente de medios ciertamente bacilíferos".

RELACION DE LOS NIÑOS VACUNADOS CON B. C. G.

1.—Silvia Rico Arango. 2. Felicidad Campos. 3. Alberto Iglesias Montesqui. 4. Ofelia María Díaz y García. 5. Julián Williams Casals. 6. Manuel Fernández Prego. 7. Manuela Reyes Menéndez. 8. Beatriz Varela Zequeira; 9. Berta Kessel, 10. Josefina Kessel; 11 María del C. Díaz Torres: 12. Luis Torres Hormoza, 13. Juan González, 14 Hilda Estévez Valdés 15. Elvira López; 16. Alejandrina Fernández; 17. Felicidad Rodríguez; 18. María Lucrecia González; 19. Ofelia Mesa Saavedra; 20. Rosario Carriera; 21. Elena Huan Secades, 22. Pablo Hernández; 23 Lilia de los Angeles Rabell; 24. Migdalia Herrera; 25. María Bohorgues. 26 Dulce María Rodríguez; 27. Clementina Rodríguez; 28. José M. Mangus: 29. Caridad Marrero; 30. Rolando Rand f; 31. Adelina López; 32. Rafael Camino; 33. Hortensia Flores; 34. René Valdés; 35 Mirella Laringalbo y 36. Néstor Williams Casals.

Se Aspira a Llegar a Una Estrecha Amistad y Confianza Entre los Pueblos de Habla Inglesa

Los conservadores ingleses califican a MacDonald como "Primer Ministro Peripatético" por sus planes de dirigirse a Washington

RESUMEN INTERNACIONAL DE LA SEMANA

La firma del "Tratado de Estado" entre Prusia y el Vaticano causó gran excitación y se pide otro Pacto con los protestantes

WASHINGTON, junio 16, (AP.) — La amistad y mutua confianza entre los pueblos de habla inglesa, descrita por Winston Churchill como "el objeto supremo de la política del mundo", ha sido objeto de gran interés en los últimos días. El nuevo Gobierno de la Gran Bretaña, y la nueva administración de los Estados Unidos por medio de su Embajador en la Corte de St. James, han provocado una conferencia entre Ramsay MacDonald y el general Charles G. Dawes, en la que se supone que ambos tratarán de la visita del primer ministro inglés a Washington y sobre las ideas del presidente Hoover.

Mr. MacDonald prometió que él y el general Dawes tratarían durante el almuerzo de "grandes cuestiones relacionadas con la causa de la paz y del desarme", así como también de la cuestión naval, libertad de los mares, deudas de guerra, relaciones comerciales, inmigración y futuros contactos entre los dos pueblos acerca de muchas otras cuestiones de carácter general. Los comentarios de la prensa inglesa han sido favorables a la proyectada visita de MacDonald a los Estados Unidos y deducen que de ella pueden resultar grandes posibilidades para los dos pueblos.

Un miembro preeminente del partido conservador ha hecho objecciones a que un "primer ministro peripatético", haya concebido el proyecto no sólo de ir a Washington, sino también a la próxima Asamblea de la Liga de las Naciones. Los demás conservadores preeminentes han sido más caritativos en sus comentarios y David Lloyd George, que acaba de ser elegido jefe parlamentario del partido liberal en la Cámara de los Comunes, dice que el Gobierno laborista puede contar con el apoyo cordial de su partido en cuantos intentos realice con el objeto de cumplir fielmente las obligaciones de los tratados de paz.

Que los liberales se proponen ejercer cierta influencia restrictiva sobre el Gobierno de MacDonald, aprovechando que tienen en su poder la balanza en la Cámara de los Comunes, se desprende de las declaraciones que ha hecho el exprimer ministro Lloyd George ante sus correligionarios.

"En el preciso instante en que el Gobierno se incline hacia una administración socialista, perecerá".

El proceso de "liquidación de la guerra" fué planteado en Madrid por Gustav Stresemann, ministro de Estado alemán, y Aristide Briand, jefe del departamento de Estado francés. Celebraron varias entrevistas mientras duraron las sesiones del Consejo de la Liga, y decidieron la celebración de una conferencia diplomática en Londres para el mes próximo, a fin de estudiar los métodos más adecuados para la aplicación del plan recomendado por Owen D. Young, así como para discutir la evacuación de Rhinlandia por los aliados y la supresión del control que ejercen dichos países sobre las industrias de la cuenca del Saar.

Otro paso importante en la misma dirección fué el comienzo de negociaciones en Bruselas entre alemanes y belgas acerca de las reclamaciones de los segundos con motivo de los marcos papel que dejaron los ejércitos germanos, después de la evacuación de Bélgica, a la terminación de la guerra. El arreglo de este pleito forma parte del convenio general de las reparaciones

---

Se han entablado negociaciones directas en México entre el Presidente Portes Gil y Monseñor Leopoldo Ruiz Flores, Arzobispo de Michoacán y Pascual Díaz, Obispo de Tabasco, acerca de la controversia entre la Iglesia Católica y el Estado mexicano. Las esperanzas que se habían puesto en la proximidad de un arreglo se han desvanecido en parte con las declaraciones del Presidente Portes Gil respecto a que las leyes religiosas, que se consideran ominosas por la Jerarquía mexicana y el Vaticano, tienen que aplicarse como han venido siéndolo hasta ahora. Parece, pues, que las conferencias versarán probablemente acerca de las interpretaciones de dichas leyes.

La parte que los asuntos religiosos juegan en la política de los países contiguos al mar Caribe es uno de los temas que se discutirán en la Conferencia evangélica que se celebrará pronto en la Habana. Ya se están reuniendo en la capital cubana los delegados de México, Cuba, Puerto Rico, Honduras y otros países.

La firma del "tratado de estado" entre el Vaticano y Prusia ha causado gran excitación en ese estado alemán. Los enemigos del pacto insisten en que se realice un convenio similar con la Iglesia protestante y hacen campaña con el fin de que los obispos y sacerdotes católicos de Prusia sean alemanes. A causa del carácter de la oposición no se ha aplicado el término de "concordato" al convenio.

Mientras el Consejo de la Liga de las Naciones discutía en Madrid los métodos para resolver los problemas de las minorías, surgía una polémica entre Hungría y las naciones que pertenecen a la Pequeña Entente, y que son Rumania, Checoeslovaquia y Jugoeslavia. Los Gobiernos de la Entente formularon protestas ante el de Budapest contra los discursos pronunciados por el Conde Stephen Bethlen, en los cuales el jefe húngaro abogó por la introducción de ciertas modificaciones en el tratado de Trianón, al objeto de restaurar a Hungría ciertos territorios de que fué privada. Hungría contestó oficialmente que consideraba los tratados de Trianón completamente injustos y que continuaría haciendo esfuerzos por todos los medios pacíficos a su alcance, con el fin de agotar la idea de su revisión.

El principal elemento de disputa lo forman los 3,000,000 de magyares que han perdido la ciudadanía húngara cuando distintas secciones de Hungría pasaron a formar parte de los estados en que se dividió el territorio. en las sesiones del Consejo de la Liga en Madrid se ha reconocido por unanimidad que los pueblos en minoría están en el deber de ser leales a los Gobiernos bajo cuya jurisdicción viven, y las proposiciones que se hicieron a fin de variar las fronteras, como una solución del complejo problema de las minorías, no mereció el favor de los círculos de la Liga.

La situación entre los nacionalistas de China y el Soviet de Rusia es cada día más tirante. Se anuncia que Chiang Kai-Shek, jefe del Gobierno de Nankin, C. T. Wang, ministro de Estado, y otros preeminentes jefes chinos, han tratado seriamente de la conveniencia de romper todas las relaciones con Moscú en vista de haberse descubierto que el Gobierno ruso está realizando una intensa propaganda comunista en territorio chino. Los documentos de que se ha apoderado la policía en sus registros a los consulados de Manchuria revelan que los ingresos del Ferrocarril del Este de China se utilizan por las autoridades del soviet para financiar la propaganda comunista.

Los rumores que han persistido acerca de una revolución en el este de Turquía han sido desmentidos categóricamente en Angora.

Los rebeldes venezolanos asaltaron la ciudad de Willemstad, en Curazao, y después de apoderarse de todas las armas que había en el arsenal y en los establecimientos, apresaron al Gobernador y al jefe de la Policía y se los llevaron en un buque hasta las costas venezolanas, dejándolos más tarde en libertad de regresar a la isla. Holanda no ha querido, sin embargo, entablar ninguna reclamación internacional, diciendo que un Gobierno no puede ser responsable de los actos que cometan contra otro Gobierno los elementos rebeldes de su país.

Los revolucionarios venezolanos poco pudieron gozar de la victoria, pues en los primeros encuentros con las tropas del general Gómez, fueron derrotados y arrojados hacia la frontera de Colombia.

BANQUETE A CESPEDES POR OBREROS Y CONTRATISTAS DEL CAPITOLIO

ADEMAS DE LOS INGENIEROS QUE ACTUARON EN DICHAS OBRAS ASISTIO AL HOMENAJE UN GRAN NUMERO DE PERSONALIDADES

EL SEÑOR MARIO MENDOZA OFRECIO EL BANQUETE

En los jardines de la Polar se celebró ayer el banquete organizado por los Contratistas, sub-Contratistas y obreros del Capitolio, al doctor Carlos Miguel de Céspedes. Asistieron unos mil comensales.

A la una de la tarde llegó el doctor Céspedes, dando comienzo el acto. En la mesa presidencial tomaron asiento a la derecha del Secretario de Obras Públicas, el señor Ignacio Norabuena, el ingeniero Longa, y a la izquierda, el concejal señor Emeterio Zorrilla. En otros puestos estaban el coronel Eliseo Cartaya, el Director Técnico y Artístico de las obras señor Rainery; Manolo Azpuru, el representante señor Mario Mendoza, Octavio Céspedes, Coronel José A. Alvarez, Miguel Ceballos, ingenieros Narciso Onetti, Emilio Vasconcelos, Pedro G. Chacón y Pedro Armenteros.

Asistieron invitados de honor por el señor Secretario los señores: Belisario Alvarez, Julio Ortiz Casanova, Alfredo Longa, Coronel Iglesias, Gustavo Parodi, José A. Alvarez, Com. Boniche, Teniente Santos Cubria, Eliodoro Menéndez, Hilario Castillo, Federico G. Fabré, César Cano, Emilio Boniche, Arredondo, Manuel A. Coroalles y Francisco Ramírez Obando.

Estos de la Secretaría de Obras Públicas y por el Capitolio, los señores: Ricardo Franklin, Miguel A. Japón, Julio C. Japón, Carlos M. Japón, Gustavo A. Japón, Carlos P. Urbach, Bernabé Colete, Pedro A. Navarro, Alfred Steiner, Miclos Tihamer, Oscar Valdés Marcial González, Eleuterio Pérez Respaldiza, Oscar González, Juan Morales, Angel L Valladares, Vicente Llarenas, José F. Lamas, Lorenzo Imias, Medardo Suárez, Agustín Sorhehi, Víctor Dupre, Luis V. Betancourt, Eugenio Rayneri, César Urrutia, Angel Calvo, Frank Dumois, Virgilio Rayneri, Justo García Rayneri, Esteban Mazorra, Ignacio Lamas Bernardo Bestard, Bartolo Bestard, Carlos Nelson, Pedro García y Antonio Ramos García.

He aquí el menú:

Aperitivo: Capitolio.
Entremés: Variado 1.3-5.
Ajiaco: Carlos Miguel.
Pisto: el de Rayneri.
Pudding: Capellanía (de Cincel).
Café.
Tabacos.
Agua mineral San Francisco.
Cerveza Polar

Amenizaron el acto dos sones.

A los brindis habló el señor Mario Mendoza, manifestando que aquel homenaje se le ofrecía al doctor Céspedes en correspondencia al que ofreciera él a los contratistas y obreros cuando se terminó el Parque de la Fraternidad; que la Comisión Organizadora en cuyo nombre ofrecía dicho homenaje, le había comisionado para lograr la aceptación del mismo del doctor Céspedes quien al principio no quiso aceptarlo, teniendo en cuenta que por la terminación de las obras de mayor importancia muchos obreros quedaban cesantes, y cualquier gasto para ellos sería un sacrificio; que en vista de esto habían acordado que los contratistas pagaran la mitad y los obreros la otra mitad, y sólo entonces había logrado la aceptación del Secretario de Obras Públicas.

Terminó diciendo que era difícil ofrecer un homenaje al doctor Céspedes, pues este lo tenía ya en el corazón de todo el pueblo de Cuba, por la labor realizada al frente de la Secretaría de Obras Públicas.

Después habló el señor Norabuena, sobre la obra que venía realizando el festejado de acuerdo con el Honorable señor Presidente, en pro de las industrias nacionales, por lo cual los contratistas y sub-Contratistas habían estado acertados al ofrecerle esa demostración pública de su reconocimiento.

Sobre las industrias y el progreso de estas en Cuba, habló después el señor Merás, y su brillante disertación fué premiada con una salva de aplausos y muchas felicitaciones.

El doctor Céspedes hizo uso de la palabra después pronunciando el siguiente discurso:

Compañeros en el trabajo, casi hermanos en el ideal:

Yo voy a ser muy breve en mi discurso. Pudiera casi sintetizar todas las ideas de mi mente, todos los sentimientos de mi corazón, en una sola palabra, que lo simboliza todo, que dice todo lo que yo pienso en estos momentos que dice todo lo que yo siento en estos instantes; esa palabra es: Gracias, gracias a todos, a todos los que aquí han venido a tributarme este acto de cariño, de lealtad sincera, casi de fraternal unión hacia mí.

Le doy las gracias a la Comisión Organizadora de este homenaje; le doy las gracias a mi querido compañero y amigo, y digo compañero, porque la Universidad de la Habana acaba de otorgarme el más alto honor confiriéndome el título de Ingeniero Honoris Causa; a mi compañero y amigo queridísimo, Mario Mendoza, por sus frases llenas de cariño para mi persona. Quiero dar las gracias también a este buen hombre a este industrial cubano, el señor Norabuena, que indudablemente representa en Cuba algo así como un símbolo del trabajo, que debemos tomar como ejemplo del hombre modesto que, como decía Mario Mendoza, en medio de todas las dificultades y en medio de las mayores vicisitudes de la vida, ha sabido abrirse paso por su tesón, carácter, honradez, y hombría de bien. Hombres como Norabuena y Stuart, son merecedores del cariño y respeto de sus conciudadanos.

No tiene mérito el nombre que llega a la vida y se encuentra ante sí las puertas abiertas fácil el camino para su prosperidad y su bienestar; tampoco tiene mérito el hombre que llega a la vida y se encuentra delante un vergel, mérito tiene el hombre que ha llegado a la vida y se encuentra que ha nacido sobre una roca y que por su carácter, inteligencia y tesón, hace nacer sobre la roca un arbol, bajo el cual, en su vejez, ha de pasar los ratos de solaz y tranquilidad. Mérito tiene ese hombre que como el agua que corre, tarde o temprano abre su cauce. Mérito tiene el hombre que a fuerza de constancia, y decisión se hace digno del respeto y consideración de todos sus conciudadanos.

Les doy las gracias a todos y cada uno de los aquí presentes. Yo quiero que todos y cada uno de mis compañeros de trabajo y fatigas durante tres años en el Capitolio, sientan como si en estos momentos estos brazos de Carlos Miguel de Céspedes los estrecharan contra su corazón al ver ya terminada esa gran obra. Grandes aplausos.

Yo quiero ofrecer este homenaje dedicárselo a esos obreros, compañeros míos que en el Capitolio han sido los que verdaderamente han llevado por la fuerza de sus muñecas, todo el trabajo, al señor Rayneri, aquí presente, cubana meritísimo que desde el primer momento ha llevado la más suprema responsabilidad de aquella obra y para el cual yo pido a todos ustedes vuestro aplauso y vuestra felicitación. Aplausos.

Pero no quiero citar muchos nombres, porque pudiera pecar de injusto, olvidando algunos en esta improvisación de mis palabras; pero sí quiero señalar a ustedes este joven cubano, señor Betancourt, otro cubano meritísimo que ha merecido el elogio y aplausos y admiración de los artistas extranjeros que han venido a admirar esa obra. Pido también a ustedes un aplauso para todos los que han puesto en el Capitolio o sus brazos o su inteligencia o su corazón.

Pido también vuestro aplauso para el Representante aquí presente de esta industria cubana La Polar, de esta industria cubanísima que nos alberga bajo su techo, que nos recibe aquí en su casa y que nos tributa tantas atenciones, para él, y su Compañía, quiero hacer llegar mi agradecimiento.

Permitidme, señores, que al referirme a estas industrias cubanas, aunque sea de un modo ligero, puntualice un poco mis ideas y haga resaltar, aunque resulte un poco machacón, que es de todo punto fundamental para el nacionalismo cubano la idea de que en Cuba nos ocupemos los cubanos, cada vez más, de nuestras industrias, si es que queremos seguir viviendo como pueblo independiente y a ese efecto, debemos procurar de que todo lo que comamos sea cubano y que todo lo que consumamos sea del suelo de nuestra patria.

Hace años que esta idea está cogiendo cada vez más fuerza en mi cerebro, echando cada vez más hondas raíces en mi corazón.

Yo recuerdo hace algunos meses, al final del pasado año, cuando me encontraba en los Estados Unidos, que recibí un periódico de la capital de Cuba, de nuestra Habana, en que este periódico establecía o quería establecer y lo pedía al pueblo cubano, que dedicara un día a la semana para que fuera un "Día de Cuba". Esa idea, de un cubano meritísimo, de un viejo luchador, periodista y abogado, del doctor Ricardo Lancís, recuerdo que tuvo un grato eco en mi corazón proporcionándome una gran satisfacción y moviéndome a enviarle un cable de felicitación por su patriótica iniciativa, ya que creía y creo que la mejor política que se puede hacer en estos momentos, es ayudar, por todos los medios posibles, al desarrollo y sostenimiento de las industrias cubanas.

Pero señores, esa idea lanzada de un modo tan plausible por ese gran diario que lleva el nombre de "El Mundo" y que pide a los cubanos un día de Cuba, debemos traducirla no solamente en un Día de Cuba sino que sean todos los días, lunes, martes, miércoles, etc... de la semana. Todos esos días deben ser Días de Cuba y por tanto, todos esos días nosotros debemos procurar que los manjares que comamos y las bebidas que tomemos, sean producto de nuestro suelo. (Grandes aplausos).

Así es como llegaremos a tener una Patria libre, porque es un axioma el de que no puede ser libre el pueblo que es esclavo económicamente, y ya que por desdicha para nuestra patria parece que se nos cierran los horizontes de otros mercados, tendremos los cubanos como suprema devoción e ideal, el propósito, de a pesar de todas las fatalidades, de la circunstancia de la historia, a pesar de todos los obstáculos que se nos presentan, el propósito, repito de ir adelante con nuestros propios recursos porque Cuba produce todo lo que necesitamos para nuestra vida. (Grandes aplausos).

Por suerte para nosotros, dirige los destinos de Cuba en estos momentos, un hombre que predica con ejemplos ¡y con qué ejemplos, señores!, un hombre que no le dice a Cuba: hay que fomentar las industrias y hay que hacer esto o lo otro, sino un hombre que comienza por hacer lo que él dice a sus conciudadanos que deben hacer. Y ese hombre, que para gloria de Cuba, para seguridad de nuestro porvenir y de nuestro gran riqueza, nos guía, es el general Gerardo Machado. (Prolongados aplausos).

Yo no sé si todos los que están aquí, pero seguramente muchos de ustedes conocen aquel barrio de la Habana, situado casi en nuestras puertas capitalinas, que se llamaba Rancho Boyeros y que hoy lleva el nombre del ilustre General Machado, allí no había más que una bodega de aspecto muy pobre, hoy, aquello es un gran centro industrial de primer orden, como si fuera un terreno fecundo para las ideas vemos cómo se desarrollan las industrias. Como hace un momento decía el señor Norabuena, en aquel centro industrial no solamente existe la gran Escuela Industrial de Cuba, sino que también se están fomentando y desarrollando nuevas industrias, por lo que podemos afirmar que cada industria que se levanta es un eslabón que se rompe de nuestra esclavitud económica.

El Plan de Obras Públicas ha venido a ser, en medio de la tremenda crisis que nos oprime, señores, y en eso tengo una enorme satisfacción, un gran lenitivo para nuestras desdichas económicas no solamente por la gran cantidad de dinero que corre, sino también porque facilita trabajo a miles de obreros. De otra manera, no podríamos hacerlo, ya que no es honrado ni digno que el Gobierno dé al pueblo otra clase de beneficio, en forma de botella, limosna o caridad, así como tampoco sería digno para un hombre fuerte y trabajador que se le diera un mendrugo de pan como limosna, teniendo brazos para trabajar y juventud para luchar, cuando lo que pide es un jornal, que debe dársele de todas maneras. (Aplausos).

Yo me siento orgulloso de los cubanos, de mis conciudadanos, porque yo he recorrido de un extremo a otro la República en distintas formas, de distintas maneras y por distintos motivos, siempre he tenido la satisfacción de ver que mis conciudadanos no me piden botellas, mendrugos de pan, ni botellas, sino trabajo, y el hombre que pide trabajo, el Gobierno está en el deber de dárselo, porque el trabajo es honra y el Gobierno se honra dándolo. (Aplausos).

El Capitolio simboliza mucho para la Patria Cubana. El dinero que allí se ha gastado, oídlo bien, compañeros míos, no ha sido dinero ni el dinero arrancado de la miseria del pueblo por medio de impuestos honerosos. Un ilustre publicista cubano, que al mismo tiempo ocupa hoy un alto puesto en la esfera oficial, en la Secretaría de Instrucción Pública, hace poco tiempo publicó en el DIARIO DE LA MARINA un trabajo admirable, demostrando cómo todos los créditos del Capitolio han sido obtenidos por medio de un impuesto que grava exclusivamente a una empresa que antes monopolizaba uno de los productos más necesarios para la vida y cuyo producto se llevaba para el extranjero para aumentar sus ingresos, y el General Machado y su Gobierno, por medio de un impuesto, el impuesto de la Gasolina, ha recaudado fondos para construir el Capitolio y en lo sucesivo habrá para terminar otra gran obra del Gobierno del General Machado, que es la Carretera Central. (Prolongados aplausos).

El Capitolio ha sido obra formidable de colaboración. Positivamente yo sería un pedante si dijera que el Capitolio es obra mía. El Capitolio es obra del pueblo cubano; el Capitolio es el Templo de la Patria, en el cual todos los cubanos han puesto su piedra, más o menos. El Capitolio es el producto de la fe que tiene este pueblo en su destino. El Capitolio es el ideal del pueblo, el propósito firme de ser y seguir siendo eternamente libre, independiente y soberano. Fe de un pueblo en su porvenir, respeto sagrado de un pueblo por su pasado, decisión inquebrantable de ser y seguir siendo, ese es el Capitolio; por eso compañeros míos, trabajadores del Capitolio, lo mismo aquellos industriales que allí llevaron el producto de sus industrias y que se sientan en esta mesa como el señor Stuart, como el coronel Cartaya, como los trabajadores que pusieron en esa obra su inteligencia, como el señor Rayneri, el señor Betancourt, como tantos otros, como los obreros que laboraron allí tallando la piedra, con sus brazos, o sea el verdadero obrero, todos hermanados en ese ideal grande, pusieron su mejor energía sus mejores propósitos e hicieron todo lo que se pudo para que al llegar el día bendito del 20 de Mayo que conmemora la fecha en que por primera vez hondeó la enseña de nuestra patria independiente en el Morro, para que eso se pudiera hacer, repito, todos nos desvelamos, todos sumamos nuestros esfuerzos pusimos casi nuestra vida entera para que llegado ese día, la obra estuviera terminada, porque nosotros se lo ofrecimos al pueblo y cuando un grupo de hombres se hermana en un propósito, o la obra se realiza o esos hombres mueren y nosotros hemos vivido para ver terminada la obra. (Aplausos).

Compañeros del trabajo y en el ideal: ustedes todos tienen que tener la misma satisfacción y orgullo que siente Carlos Miguel de Céspedes. Ustedes tienen que sentir ese gran orgullo del hombre que cumple con su deber y que quiere hacer y ver realizado su propósito.

Así, compañeros en el trabajo y en los ideales, cuando ya todos los que hemos trabajado en esa gran obra, estemos viejos, cuando estemos en el ocaso de la vida, con qué orgullo, con qué dignidad, con qué alegría, cuando se nos pregunte "qué hemos hecho en la vida", ustedes, tanto como yo, tendremos la más grande de las satisfacciones y el más grande de los orgullos al decir: ¡fuimos obreros del Capitolio...! (Prolongados aplausos).

Después de prolongados aplausos el doctor Céspedes hizo uso de la palabra nuevamente para salvar una omisión, y dijo:

Yo dije que no quería hacer citas de nombres, pues podía pecar de injusto al no recordarlos todos, pero permitidme que ya terminadas mis palabras, recuerde que he visto constantemente en el Capitolio trabajando noche y día, con afán incesante, quiero recordar un hombre modesto, infinitamente modesto pero un león en el trabajo, un león en la disciplina y un león hermanado a mí en el propósito de terminar esa obra. Ese hombre es Bestard, aquí presente y para el cual yo pido un aplauso. (Prolongados aplausos).

UN TELEGRAMA AL GENERAL MACHADO

La Comisión Organizadora acordó pasar al señor Presidente de la República el siguiente telegrama:

Honorable señor Presidente de la República.—La Comisión Organizadora del Almuerzo-Homenaje al doctor Carlos Miguel de Céspedes, interpretando los sentimientos del doctor Carlos Miguel de Céspedes y de los comensales, envía a usted un patriótico saludo de admiración y cariño por la brillante ejecución de las obras del Capitolio.—Por la Comisión, (F.) I. Norabuena.

TESTIMONIO DE ADMIRACION Y CARIÑO AL DOCTOR RAFAEL M. ANGULO EL 7 DE JULIO, PROXIMO

Centenares de relevantes personalidades del mundo oficial, social, literario y político asistirán al banquete en su honor

El homenaje que un grupo de sinceros admiradores del doctor Rafael María Angulo han proyectado, está ya en vías de realización inmediata y puede afirmarse que constituirá un testimonio elocuente de las simpatías el cariño y la devoción que inspira la labor de altísimo relieve que desde hace muchos años viene realizando el que es ahora, por múltiples prestigios, Presidente de la "Asociación de la Prensa de Cuba". Ayer tuvimos noticias de que dando cima al empeño entusiástico, los miembros del Comité organizador del homenaje han señalado al fin la fecha en que el mismo ha de realizarse y que este se verificará el día 7 del mes entrante de julio, en uno de los restaurantes de la Habana, probablemente en el "Saratoga". Junto con el aviso de tan significado acto, han podido anotarse las inscripciones al mismo, en una afectuosa adhesión, de los elementos más relevantes de nuestra sociedad; personalidades significadísimas del elemento oficial, el mundo de las finanzas; la élite social y cuanto de mayor prestigio contamos en nuestra esfera del mundo literario y periodístico.

Este homenaje tiene una significación interesantísima de devoción a las actividades que en estos últimos veinte años ha realizado nuestro ilustre compañero el doctor Angulo pero especialmente aquellas que elevándolo para honor nuestro precisamente le colocaron al frente de la Asociación de la Prensa de Cuba, en la que viene realizando una plausible labor de carácter ético, dignificador de la clase periodística, de quien anhela colocarla en la cumbre de los mayores y más elevados prestigios. El doctor Angulo abogado de nota; orador exquisito, en quien no se sabe que admirar, más, si la facilidad de su verbo que domeña y sigue el giro de las ideas, o la concepción brillante, junto con la concisión expresiva en que las vierte; labor de pensador y de artista que el público ha aplaudido en repetidas ocasiones alternaba en estas labores públicas con la de editorialista del DIARIO DE LA MARINA durante un buen número de años, siempre atento a delinear una ruta, o estudiar a fondo un problema de los trascendentales que ha afrontado el país en estos últimos años. Finalmente el doctor Angulo, ocupa la Presidencia de la "Asociación de la Prensa" y como ocurrió en el "Unión Club", de cuya histórica institución social fué nueve años Secretario, revela sus dotes de energía, de capacidad directriz, de organizador máximo. A su lado un grupo de compañeros también entusiastas se congregan y la Asociación de la Prensa, como un Fenix mitológico resurgé, abarcando amplísimos programas y queriendo poner a contribución todos nuestros mejores valores para el enaltecimiento de la profesión, sus consecuciones más amplias y sus conquistas más definitivas. Hasta los viejos y gloriosos valores de personalidades como Montoro, Gastón Mora, y Varona, Juan Gualberto Gómez Aróstegui y muchos otros, que en su ancianidad siguen aun laborando como jóvenes, día a día en los papeles públicos le prestan su concurso. Y el doctor Angulo, vé ahora materializarse el ensueño de hacer de la "Asociación de la Prensa", un organismo robusto y fuerte, que ampare a los periodistas y propenda, al mejoramiento de sus afiliados y a la Patria.

Cuando ya estaba perfilada la labor el doctor Angulo fué víctima de una enfermedad que le puso al borde de la tumba. Se vieron instantes de cruelísima angustia por familiares amigos y compañeros del ilustre periodista. Y finalmente, salvado, en lugar de dedicarse en reposo a perfeccionar la curación, ha seguido infatigablemente laborando. El homenaje sintetiza las alegrías que nos ha producido a todos tenerlo nuevamente junto a nosotros trabajando inteligentemente en una obra que tanto representará para la Prensa y nuestras instituciones en general.

Dr. Rafael María Angulo

EL REY DE ITALIA Y LOS BIBLIOTECARIOS

ROMA, junio 16. (AP). — El Rey Víctor Emmanuel recibió hoy a los miembros del Congreso Universal de Bibliotecarios, conversando con los principales de ellos, que le fueron presentados.

Dr. Felipe Rivero y Alonso
ABOGADO Y NOTARIO
Chacón 25. - Teléfonos: M-1472 y A-8142
Letrado Consultor y Notario de la "Asociación de Detallistas de la Habana"
Notario de los Centros "Asturiano", "Balear" y "Cafés".
Estudio de los Doctores:
Manuel Fco. de Cinea. Ricardo Elizalde e Hidalgo-Gato.
Angel Radillo Cancedo. Rafael de Zendegui y Carbonell
Procuradores:
Urbano E. Gómez Cádiz y Manuel Martínez Cádiz

MUY IMPORTANTES NOMB

DIARIO DE LA MARINA

FUNDADO EN 1832

DIRIGIDO HASTA 1919 POR DON NICOLAS RIVERO Y MUÑIZ
Editado por la Compañía DIARIO DE LA MARINA (S. A.), cuyo programa consiste "en la defensa de los intereses generales y permanentes de la Nación cubana, de los especiales de la colonia española establecida en la misma y de la unión y armonía entre los diversos elementos que conviven en el país".—Art. 1o. de los Estatutos.

OFICINAS: Nueva York . . . . . Broadway at 71 St. Habana . . . . . Prado 103

PRECIOS DE SUSCRIPCION:

HABANA		PROVINCIAS		EXTRANJERO	
1 mes	$ 1.60	1 mes	$ 1.70	1 año	$ 21.00
3 idem	" 4.80	3 idem	" 5.00	6 meses	" 11.00
6 idem	" 9.00	6 idem	" 9.50	3 meses	" 6.00
1 año	" 18.00	1 año	"19.00		

Esta suscripción sólo da derecho al número de los domingos.

SUSCRIPCION DOMINICAL:

Sólo para el extranjero
(Países comprendidos en la Unión Postal).
6 meses . . . . . $ 4.20
1 año . . . . . " 8.40
(Países no comprendidos en la Unión Postal).
6 meses . . . . . $ 5.00
1 año . . . . . " 10.00

TELEFONOS:

Anuncios clasificados y de suscriptores	A-1014 A-3333	Deportes	A-4732
Quejas de suscriptores	M-8404	Fotógrafo y Rotograbado	M-6844
Redacción	A-0301	Departamento de Radio	M-7714
Anuncios Administración	A-5334	Imprenta	M-9665

LOS NUEVOS HORIZONTES

RESPALDADO por la representación de las más destacadas colectividades de Camagüey se encuentra en nuestra capital el licenciado Valeriano José Canales, realizando gestiones en solicitud de que sea creada en aquella ciudad una Escuela Elemental de Comercio. El hecho de prestar su apoyo a esta demanda corporaciones mercantiles, recreativas, religiosas, docentes y obreras pregona que se trata de una necesidad sentida por todos los elementos sociales camagüeyanos. Como expresión del significado que entraña esta justa aspiración colectiva, al exponer la esperanza que abriga con respecto al éxito de su demanda, el licenciado Canales, en conversación sostenida con un compañero nuestro, ha dicho, con singular acierto, que se trata de una de las provincias que carece hasta ahora de los beneficios que representa poder orientar a nuestra juventud por los prácticos senderos de la vida moderna, encauzando sus iniciativas hacia nuevos horizontes.

En el período de avivamiento económico por que atravesamos, precisa más que en momento alguno de nuestra historia dar la mayor amplitud posible a esos horizontes. Tenemos en el orden de la preparación profesional, como en el orden del desarrollo de nuestra principal actividad económica, una superproducción originaria de profundos y graves daños. En este sentido, el exceso de profesionales que a millares egresan de nuestra Universidad, sin otra arma defensiva que un título académico y sin otra perspectiva de acomodamiento que la conquista de un encasillado en la nómina oficial, es tan nocivo para la economía colectiva, y desde luego para el equilibrio social, como el exceso de azúcar que nos ha empobrecido en lugar de favorecernos.

Abrir a la juventud nuevos cauces y ensanchar los horizontes a sus oportunidades de mejoramiento no es, pues, una conveniencia peculiar a esta o aquella región del país, sino una necesidad colectiva. Hasta hace poco, entre la escuela primaria y la Universidad existía una vastísima laguna, ya que los Institutos de Segunda Enseñanza no tenían ni tienen otro objeto que el de franquear el paso al más alto centro docente, quedando sólo expedita como vía descongestionada de las aulas universitarias una Escuela de Artes y Oficios radicada aquí en la Habana y por lo mismo de no fácil acceso para la juventud del resto del país. Ahora, con la creación de las Escuelas de Comercio y las proyectadas Escuelas Industriales, vamos en camino de subsanar tan lamentable deficiencia, y es precisamente en esta ruta en la que no desean quedar rezagados nuestros conterráneos camagüeyanos.

Pudiera suceder, y de ello nos alegraríamos sobremanera que el retardo que coloca a este respecto a la región camagüeyana a la zaga de otras provincias redundase en un ingente beneficio, si es que al establecer la nueva Escuela de Comercio se recoge la experiencia adquirida con el funcionamiento de sus predecesoras y se procede en consecuencia. Se ha observado que el establecimiento de esos centros de enseñanza lejos de atenuar ha exacerbado entre nosotros la manía obsesionante del título académico. En lugar de imprimir a las enseñanzas de tales centros el carácter de cursos prácticos de utilidad inmediata, de modo que cada alumno pudiera seguir el curso que mejor conviniera a sus propósitos utilitarios, se ha entronizado el academismo que tiene como meta final la adquisición no de esta o aquella aptitud para abrirse paso en las actividades mercantiles, sino de un título que conceda a su poseedor especiales privilegios para la conquista de un empleo.

Un ejemplo de la orientación que convenía adoptar a este respecto nos lo suministra la Cámara de Comercio de París, con la serie de cursos prácticos que tiene establecidos. En un vasto almacén, donde no se efectúan transacciones para el público, bajo la dirección de expertos comerciantes se enseñan a los alumnos todas las operaciones concernientes del arte de comprar y vender, tales como la recepción y despacho de mercancías, colocación de marbetes, disposición de escaparates, etc. Conjuntamente con este aprendizaje, los alumnos reciben enseñanzas teóricas para ensanchar los conocimientos adquiridos en la escuela primaria, y cursos especiales de contabilidad, dibujo, aplicable al adorno de los escaparates, e idioma inglés, de grandísima utilidad para despachar a los turistas. No hay títulos. Pero en cambio existe la oportunidad de aprender alrededor de cuarenta profesiones diferentes dentro de las distintas actividades comerciales, y correlativamente la segura perspectiva de encontrar lucrativa aplicación a los conocimientos adquiridos.

La simple preparación comercial basada en la posesión de un título académico no abriría nuevos horizontes a la juventud cubana, ya que sus efectos se circunscribirían a incrementar las harto numerosas falanges de nuestro proletariado intelectual. Nuestros conterráneos pueden y deben aspirar a algo más que el dominio de la técnica mercantil sin otra perspectiva que la de ser simples dependientes asalariados. Para que cristalicen en concreciones profícuas las preocupaciones económicas de la hora presente, se hace preciso abrir a nuestra juventud nuevos horizontes mucho más vastos que los limitados por la conquista de una posición oficinesca. Y es por esos senderos conducentes al dominio de nuestros recursos económicos para provecho propio, por los que desearíamos ver orientada la Escuela de Comercio que con tantísima justicia piden las más destacadas colectividades de Camagüey.

UN DIA EN NUEVA YORK

UN CORAZON PARTIDO POR EL DOLOR AL PERDER EL SER AMADO

(Por DON WALTERS, Corresponsal del DIARIO DE LA MARINA)

NUEVA YORK, Junio 17.—Hablamos en la América neo-inglesa,—de Estados Unidos con cierta sorna, y decimos: "Allá se vive para trabajar; se trabaja para amasar millones, y tan fuerte es el hábito que hasta moribundos trabajan acumulando tesoros".

Y aquí,—muy humanamente, por cierto,—aplicamos a la colectividad, la cualidad del individuo, y porque una minoría negligente, viva para gloria de Mamón, creemos que la colectividad es igual, olvidando que en 120 millones de almas pertenecientes a cincuenta razas y mil credos, es posible encontrar desde el pigmeo hasta el gigante; desde el avaro hasta el filántropo, desde el verdugo hasta el afeminado; desde la madre devota, hasta la mujer mercenaria. Todo se reune en un gran país; a todos los cobija la misma bandera y para todos brilla el mismo sol.

Y así, en esta inmensa mayoría de hombres que no nacieron ni para acumular millones, ni para rendir culto a Mamón estaba Jorge Meads, —vástago de una familia de "pioneers" que llegaron a las costas colombinas hace más de dos siglos en pos de un ideal.

Meads asistió a la escuela pública,—y la enseñanza popular que crea el patrón de carácter, hipotética medida para juzgar a todo un pueblo, —no dejó en él sus huellas. Meads era un idealista incorregible.

Amó como se ama a los veinte a Madelina Sydney, hija de emigrantes. Y la llevó al altar y del altar a un modesto apartamento por las ochentas. Seis hijos coronaron los esfuerzos de Jorge y Madelina por cumplir con el precepto divino de "Creced y Multiplicaos". Seis veces se multiplicó Jorge. O mejor dicho, tres veces se multiplicaron Jorge y Madelina.

Los hijos no fueron obstáculo para que Jorge, ahorrase, comprase su casita en el Condado de Nassau, la rodease de jardines y la mantuviese inmaculada como abuela puritana. Los chicos crecieron bajo el sol de Long Island, y el afecto del padre creció por los chicos. Pero ese afecto seis veces grande no borró el amor puro del idealista hacia su compañera, Madelina.

Una docena de años no habían logrado erradicar el amor de Jorge. Antes al contrario cada año el amor crecía. Y llegó un día hace tres meses, en que Jorge enfermó. Una operación hízose necesaria y Jorge fué trasladado al hospital. Madelina a principios venía a verle todos los días y le traía flores.

Pasada una semana, Madelina hizo las visitas menos frecuentes, y las flores no vinieron. Y Jorge nada dijo, porque en su intenso amor encontraba excusa para la esposa-novia. "El trabajo de cuidar a media docena de chicos distraen a cualquier mujer",—se decía Jorge. "Mi esposa es la mejor mujer del mundo", comunicaba Jorge a sus compañeros de cama, a sus enfermeras, a su médico, a sus amigos".

Llegó el día en que la "mejor mujer del mundo" olvidó visitar al marido-novio. El paciente sollozó en secreto.

"¿Podré levantarme mañana doctor?" —preguntó Jorge a su médico. Este contestó negativamente. "Me temo que tendrá usted que esperar varios días más",—dijo el facultativo.

Pero Jorge no podía soportar la ausencia de su mujer. Y así, al día siguiente, sobornó a una enfermera y salió a la calle. Fué a su casa. Allí estaban los seis chicos. Una buena vecina los cuidaba.

"¿Dónde está esa acoraca Madelina?"—preguntó Jorge tan pronto como hubo besado a los seis chicos.

La buena vecina no contestó; abriendo la puerta salió en silencio, apuntando antes de ir a un sobre que estaba sobre el piano cerrado.

Jorge vió el sobre; estaba dirigido a él y la letra era conocida. La abrió; un papelito escrito en lápiz decía:

"Me duele hacerlo Jorge, pero estoy fastidiada de esta vida. Me voy. Cuida a los niños y olvídame".

La sangre subió a la cabeza del marido enfermo. El corazón latió con fuerza y Jorge cayó desvanecido sobre un sofá. El golpe lo agobiaba. Los niños lloraron. La buena vecina oyó los lamentos y regresó a la casa. Al ver a Jorge sobre el diván, sin sentido, corrió al teléfono y llamó un médico.

Cuando éste llegó, acostó a Jorge en la cama y le examinó el pulso. "No es a mí a quien debió usted llamar", —dijo el médico a la vecina. Llamé usted al cura. Y sentándose junto a una mesa extendió el boleto de defunción. Luego agregó, con naturalidad: "Enviaré al de la funeraria".

El golpe había sido demasiado para este americano, de ocho generaciones. El amor de su mujer lo había matado. Murió amando; tal vez perdonando. Mártir del ideal, en tierra que goza fama de materialista. Porque no es toda la colectividad materialista. Porque hay en Estados Unidos muchos Jorges Meads, cultistas del ideal, de la poesía, del amor, de las muchas cosas bellas que hacen la vida amena y hasta digna de gozarse.

La mujer de Jorge antes de irse había tomado los fondos que Jorge había logrado ahorrar en doce años de casado. Cerca de dos mil dólares que él había pensado destinar a la educación de los niños.

En un día seis niños quedaron sin padre y sin madre. Y por ende, sin patrimonio material. Pero mañana tendrán un patrimonio de gran valor; el recuerdo de un padre que sucumbió ante la desilusión; cuando se dió cuenta que su ídolo tenía pies de barro; cuando su ideal de mujer se desenmascaraba.

Sí, mis amigos, lectores, no debemos juzgar la colectividad por algunos individuos. Donde hay adoradores de Mamón, hay también adoradores del Dios Desconocido. Hay de todo en esta tierra de 120 millones de almas. Y la gran mayoría de ellos es idealista, y soñadora, y tiene corazón que late con brío, y que cesa de latir cuando el ideal muere, o desaparece. Y Jorge Meads era uno de esta mayoría.

CORRESPONSAL.

Bibliografía

Libros Recibidos en el "Diario de la Marina"

LOS AMORES DE ROSA, por Berta Ruck. La Novela Rosa. Editorial Juventud S. A. Barcelona.

Siempre original es esta escritora inglesa, a pesar de que todas sus novelas se basan en el eterno problema del amor, porque sabe planearlo de distintos modos y porque su estilo movido y vivaz seduce a los que tienen afición por esta clase de obras. Les pronostico, que su interés se despertará desde las primeras páginas.

Se trata de la secretaria de una aristocrática dama, cuya correspondencia con su novio, ausente durante varios años, lleva. De este simple incidente se deriva una serie de acontecimientos y complicaciones que sostienen y van acrecentando el interés origiralmente despertado, hasta el oportuno desenlace después de vencido el último obstáculo.

Berta Ruck ha triunfado definitivamente de la crítica que con tanta rudeza la atacó en un principio, y hoy sus novelas alcanzan enormes tirajes en Inglaterra y se traducen a un gran número de idiomas, siendo ya una autora predilecta en todos los del castellano.

—(*)—

EL SECRETO DE LAS JOYAS por M. Hungerford. La Novela Rosa. Editorial Juventud S. A. Barcelona.

El idilio entre Ambar e Hilario está tratado en forma nueva y atractiva por este novelista inglés, cuyo estilo vivo y animado es quizás una de sus mejores cualidades.

La forma dialogada, que sabe matizar a fin de ir revelando por ese medio el carácter de sus personajes y su amoldamiento a las diversas situaciones que se promueven, así como la índole de éstas hacen sumamente entretenida esta obra, en cuya lectura no decae un solo instante el interés, antes bien va aumentando a medida que se ahonda más en los distintos elementos y factores que entrañan la acción y le dan mayor intensidad merced al hábil desenvolvimiento de la misma.

MIS VEINTISEIS PENSIONES por Youri Bexsonov. Editorial Mundo Latino .Madrid.

No es una obra literaria. Pero es la verdad. La verdad descarnada. Sin florituras, ni ornamentación. Escrita a vuela pluma. Cuanto más punzantes son los recuerdos más vívido el relato. os horrores que describe tienen que haber sido vividos. El interminable calvario de este oficial del ejército zarista es espeluznante. Da escalofrío el vislumbrar las espantosas crueldades que se practican en Rusia. Lean esta obra los admiradores del comunismo. Mediten y reflexionen sobre los torturantes suplicios a que son sometidos centenares de miles de seres inocentes, y cierto estoy de que alterarán radicalmente su juicio sobre el bolcheviquismo y sus secuaces.

Este libro, genial en su ulcerada y desgarradora sencillez de llaga purulenta ha conquistado a su autor gran popularidad en la misma Rusia. Al buen entendedor...

—(*)—

EL CRISOL DEL MATRIMONIO por Concordia Merrel. Nueva Colección Hogar. Editorial Juventud, S. A. Barcelona.

La acción se desarrolla en Londres, en ese medio social inglés donde predominan dictados morales de indudable elevación que obligan a sus miembros a observar determinadas reglas de conducta sin cuya práctica se verían condenados a un ostracismo más o menos ostensible. Un hombre débil, fluctuante, de escasa rgidez en su actitud hacia la vida y de contadas energías para desenvolverse en ella, parte por naturaleza propia, parte por falta de ambición, está casado con una mujer valerosa, fuerte, resuelta a todo por un ideal, hasta el punto de que, en el momento preciso, llega a sacrificar su amor, al verlo en situación crítica, a fin de obligarlo a que se torne digno de ella y del ilustre apellido que ostenta.

He aquí la síntesis de esta novela escrita en el estilo cálido de Concordia Merrel y con la suprema elegancia que le es característica.

J. J. V.

A TRAVES DE LA VIDA

POR HECTOR DE SAAVEDRA

FRATERNIDAD

París, 18 de Mayo de 1929.

HAY persona que se asemejan a las ruedas de los carros, porque los rayos van desde la yanta al buje, como los sentimientos en esos individuos se concentran en la propia persona. Así decía aquel espiritual muchacho que se llamaba Carlitos Maciá, agregando una estupenda metáfora a las muchas pinturas que había hecho de la conciencia humana al concluír, diciendo de uno de esos sujetos: «da menos aceite que un ladrillo».

Pero, afortunadamente, no todo el mundo es así, y si fuera, ahora, Telleyrand, podría explicar qué interés me llevaba el tener catarro, porque poseo en estos momentos una respetable bronquitis que debo a las corrientes de aire helado del amable «Ile de France». Muchos sacamos ese recuerdo, pero era natural que nos lleváramos algo que compensara la grata memoria de un buen viaje.

El caso es que guardar la habitación cuando se acaba de llegar a París, es orden draconiana que no se ocurre más que a los médicos, y el Dr. Francisco Domínguez, que no ejerce su carrera, pero que jamás niega a sus amigos el consuelo de su amistad y su talento, me indicó este confinamiento que en otra época yo hubiera calificado, conforme al Código Penal, por «Reclusión Temporal, en su grado mínimo».

Y si he tenido que ver el sol a través de los cristales y sentir el murmullo de la ciudad que eleva al Altísimo su alegría en esta Pascua de Pentecostés que estamos pasando, no me han faltado las visitas de afectuosos amigos como el señor Ramón Martín, canciller de nuestra Legación, y literato de gran talento, y la cariñosa llamada telefónica de la señora Pérez de Rivera, con el interés afectuoso de sus bellísimas hijas. Casi estoy agradecido a la enfermedad, por que sin ella, ¿qué hubiera pasado? Pues que a las pocas horas de corretear a París y dejar tarjetas en casa de los amigos, habría vuelto a «mi hogar» tan aburrido y tan insignificante como un chino en la China, y sobre todo tan solo como el que pierde en mi país el favor del Gobierno. En cambio, gracias a esta nueva que ha cundido como un reguero de pólvora, desde el andén del ferro-carril, el ansia de noticias que más sienten los de aquí que los que viven en Cuba, ha difundido esta amable desgracia. ¿Sabe Ud. que Saavedra ha venido enfermo? ¡Cómo! ¿Es cosa grave? Y la bola de nieve corriendo ha llegado a que era «un caso perdido», a que hacía «locuras», y hasta a preguntarse quien continuará escribiendo «A Través de la Vida».. Pero ha sido acompañado, todo, por frases simpáticas y por muchos, «¡el pobre!», que llegaban al corazón. ¡Oh! Estoy muy agradecido..

El caso es que he tenido muchas visitas que no enumero por no hacer como los que dan una comida y envían a los cronistas la lista de sus comensales y a veces el menú y otras particularidades. He tenido el gusto de obsequiar a mis paisanos con ron Bacardí que me había regalado mi amigo Pablo Yodú, y con tabacos que son del muy querido Pepín Rodríguez, que se llaman «Pepines» y son los únicos que fumaban Romeo y Julieta.

Ha sido, pues, un triunfo, y estoy satisfecho de este homenaje. En la conversación se han cambiado tristes nuevas y la más dolorosa por lo súbita e inesperada ha sido la muerte de Alfredo Zayas y Arrieta. Triste es para su padre que salió de la Habana en un viaje de placer, el venir a París a recoger el cadáver de su hijo. Pero el Dr. Zayas que ha pasado en la vida por muchos sinsabores, probará una vez más el temple de su alma....

EDISON Y EL SUEÑO

Por Antonio Escobar

EN estos días, en que se "homenajea" con justicia a Edison al conmemorar su admirable descubrimiento de la luz eléctrica, dividida, he recordado algo muy interesante dicho hace algunos años por este gran americano.

Pero antes felicitaré a la gente moza por no haber conocido la luz eléctrica antes de que se pudiera dividir. La primera vez que vine a los Estados Unidos me trajo el vapor **Servia,** de la línea de Cunard, que era nuevo y el primero que tuvo alumbrado eléctrico. Aquello nos pareció un gran progreso a los pasajeros, entre los cuales figuraba un galleguito afortunado que venía a recoger una parte de la herencia de Blanco, un paisano suyo que se había enriquecido en este país, y un persa, llamado Mirza y algo más que he olvidado, que figuraba con el título de Príncipe en la lista. Lo ví, un mes después, vendiendo alfombras en un establecimiento de esta ciudad. Aquella luz tan hermosa y tan superior al alumbrado de aceite y de bujía, por no ser divisible, tenía un inconveniente; se encendía en todo el barco a la caída de la tarde y se apagaba a las once de la noche. Si en este intervalo, molestaba a alguien, habría que taparla con una toalla o acaso—¿por qué no ser francos?—con un calzoncillo de franela.

Y ahora, las palabras de Tomás Alva Edison, dichas en una entrevista de prensa:

El hombre que duerme demasiado sufre las consecuencias de esto. El que duerme seis, ocho o nueve horas diarias está siempre oprimido por el cansancio.

No hay razón alguna para que **nos acostemos;** y el hombre del porvenir estará bastante menos tiempo que el de hoy en el lecho, así como este pasa bastante menos que el hombre del pasado. **El sueño es un mal hábito.**

Y añadió el Mágico Prodigioso de Menlo Park.

—Meses atrás, nos dió mucho que hacer el perfeccionar el **record** del disco del fonógrafo. Ocho de nosotros pusimos manos a la obra con el propósito firme de perder el menos tiempo posible. Durante 5 semanas cada uno de nosotros dedicó a la tarea de 145 a 150 horas por semana; lo cual significa 21 horas diarias. Y sin embargo, **todos ganamos en peso.**

Estas palabras llamaron la atención no tanto del público como de la gente de ciencia. Se recordó que no habían dormido más que cuatro o cinco horas estos notables personajes, de intensa actividad física o mental: Napoleón, Mirabeau, Federico el Grande, Humboldt, el patólogo alemán Vischow, el poeta Schiller. Aunque Edison no lo ha dicho, se supone que no pasará de las 4 o 5 horas.

Pero, si en lugar de trabajar en un estudio o un laboratorio, con libertad de acción, y en cosas que le interesan, fuese uno de los obreros de su fábrica, encargado de una faena monótona, bajo la dirección de un capataz ¿no necesitaría más horas de sueño? Esto preguntó uno de los médicos que comentaron las manifestaciones del genial electricista.

Ese médico, el Dr. Roberto Kingman, opina que lo que principalmente, mueve a dormir mucho, es el aburrimiento. Y cita, en apoyo de esto, la llamada "hibernación", lo que hacen los animales del Norte en los inviernos cuando el alimento escasea y no pueden entregarse a sus habituales actividades; entonces duermen largos meses. Y lo mismo hacen los humanos en aquellas latitudes, pues los habitantes de varias regiones árticas pasan partes del invierno en un estado análogo de inercia y de somnolencia. El célebre explorador escandinavo Nansen, cuando estaba en la zona polar dormía hasta 20 horas diarias.

A esta "hibernación" de los países del extremo frío corresponde la "estivación" que se da en los trópicos, donde el calor es extremo.

Allí—dice el doctor—los habitantes pasan en la siesta una parte del día cuando el calor es demasiado intenso e impide toda actividad corporal o mental para combatir la monotonía.

En los Estados Unidos se supone generalmente que el campesino se acuesta a la hora de las gallinas; esto era antes, cuando no tenía, para interesarse por algo, el radio y el auto. Dormía más en invierno que en verano, no porque en invierno trabajase más y necesitase más descanso, sino porque trabajaba menos y las noches eran muy largas.

El Dr. Kingman niega que el verdadero fin del sueño sea eliminar las toxinas y reparar el desgaste; según él es la restauración "del tono emocional y sensorio."

—No se crea—añade—que los intestinos y los riñones trabajan más cuando estamos dormidos que cuando estamos despiertos; lo contrario es lo que sucede; todas esas funciones son menos enérgicas durante el sueño, como el resto de los procesos corporales. Sabido es que es más difícil digerir los alimentos pesados de noche que al mediodía y que si una comida fuerte no ha sido digerida antes de que nos acostemos, tenemos por delante alguna molestia.

Aquí colocaré el caso de un amigo mío, puertorriqueño, que dormía mal. Fué a ver al médico; y éste, después de un largo interrogatorio, le dijo:

—El desayuno de usted es muy ligero y más propio de un toro que de una persona, café con leche y pan, el lunch es demasiado pesado y la comida también pesada y entre ella y la hora de acostarse transcurre poco tiempo. Siga usted acostándose a la misma hora y haga más fuerte el almuerzo y más ligeras las otras dos comidas.

Con esta receta, que no costó ni un centavo de botica al paciente, se curó el hijo de la Pequeña Antilla.

Como se ve, el doctor Kingman, menos radical que Edison, no quiere suprimir el sueño, por considerarlo un "mal hábito". Su teoría es que, como el aburrimiento induce a dormir excesivamente, para combatir esta tendencia lo mejor no es acortar, de una manera arbitraria, las horas de sueño, sino habituar de una manera gradual la mente, a actuar con rigor y expansión, interesándose por una cosa o por varias.

Lo cual es razonable; pero no lo sería que la humanidad dejase de ir a la cama, como dice Edison. Lo pasaría muy mal, porque del sueño, salen los ensueños, unos feos, pero otros deliciosos; y, sobre todo, sale el olvido momentáneo para el enfermo, el prisionero y todo desgraciado.

Recuérdese aquel bello pasaje en que Cervantes elogia al inventor de la cama.

New York, Junio.

ORIGENES NACIONALES

(Por LUIGI BARZINI)

COPYRIGHT 1929 BY PALLAS FEATURES SYNDICATE.

SE prevé una batalla en el Senado Americano sobre la cláusula llamada de los "orígenes nacionales", la cual debe entrar en vigencia en el próximo primero de Julio, a menos que el Congreso atendiendo a la petición de Hoover, no la revoque a tiempo.

Esta cláusula hace un gran corte a las cuotas de los grupos étnicos más favorecidos con la famosa ley de inmigración de 1924. La cuota alemana quedará reducida en un 50 por ciento, en tanto que gozarán de un leve aumento las cuotas de los inmigrantes mediterráneos

Esta redistribución de las cuotas, basada sobre una proporción más equitativa en el cálculo de las nacionalidades existentes en los Estados Unidos, no goza de la aprobación del Presidente Hoover. La Cámara es favorable a la abrogación de la cláusula y a la simple prórroga de la ley vigente. El Senado, en cambio, no está de acuerdo.

En el Senado los factores de los orígenes nacionales, entre los cuales se distingue el Senador Reed de Pensylvania, ya han conseguido una victoria en el voto de la Comisión. Y no desesperan del triunfo final, recurriendo si es necesario al arma del "filibusterismo" para obtener la aplicación automática de los orígenes nacionales al terminar el año fiscal.

El mantenimiento de la tan discutida cláusula es indudablemente un primer paso hacia la revisión del sistema que ha excluido a las razas latinas de la selección étnica de los Estados Unidos. La nueva cláusula no es por sí misma, una reparación de la injusticia de 1924. Sin embargo, rectifica el excesivo favoritismo que ha beneficiado a los alemanes, escandinavos e irlandeses. Pero ni aún el cálculo más amplio de la actual población de origen alemán en los Estados Unidos, no justifica la alta cifra de la cuota asignada a Alemania, que es de ciento sesenta y cuatro mil inmigrantes por año.

Es verdad que en la distribución de las cuotas, basada sobre cálculos muy aproximativos y elásticos de matemáticas, se ha hecho una opinión. Pero es este criterio el que aparece injusto y arbitrario. Las razas nórdicas gozan de cuotas mucho más altas que las proporcionales a su participación étnica en la población americana. No solo, pues, desde el punto de vista moral sino también desde el mismo punto de vista estadístico, la ley vigente no responde a los principios de equidad, de imparcialidad y de amplitud que son tradicionales en este país.

Dado, sin embargo, el carácter sobreentendido de luchas de razas y de religiones, que se esconde bajo el artificioso sistema inaugurado en 1924, no es fácil afrontar el problema sin que provoque discusiones violentas. En la espera de que se efectúe una evolución en el criterio público, cualquier acto que tienda a corregir los extremismos del programa restrictivo, es un avance hace más amplias y maduras revisiones. Por el momento falta un proyecto de ley sobre inmigración que pueda contar la mayoría. Se tienen solamente modificaciones de detalle que tienden más hacia el perfeccionamiento técnico que a la liberación de la ley, en la cual hasta los más fanáticos restriccionistas se han visto obligados a reconocer los innumerables inconvenientes humanos y sociales que posee.

La lucha consiste en el caso presente, en arrancarle al Congreso, de parte de los grupos beneficiados, una prórroga de las cuotas vigentes. Por esto la cláusula de los orígenes nacionales, que el Presidente, a pesar de no aprobarlo, ha tenido que promulgar, tiene un valor moral extraordinario para el porvenir. El Congreso, empero, aun puede revocarla. De todas maneras la tan citada cláusula indica que el problema de la población extranjera de los Estados Unidos aún no se ha regulado definitivamente. Y nos deja prever que ese eterno rentilhombre que es el Tiempo, no dejará de desmentir los criterios que contradicen no sólo al sentido de la justicia, sino también a la verdad de la historia.

Nueva York Mayo de 1929

Vida Mundial

Por Tiburcio Castañeda

PRIMER CONFLICTO EN PUERTA DEL GOBIERNO LABORISTA INGLES

Recordemos brevemente que en 1924 Mac Donald que era también Primer Ministro de Inglaterra, presidiendo un Gabinete Laborista, como hoy, trabó relaciones con el Soviet de Moscou que había pedido al Gobierno inglés un préstamo en dinero asaz importante puesto que llegaba a 20 millones de Libras esterlinas. Mac Donald dió su aprobación al préstamo, y cuando faltaban pocos días para que los Comunistas rusos se llevasen las libras esterlinas a Moscou, se publicó en un periódico de Londres del Partido Conservador, una carta de uno de los Jefes del Soviet, Zinovieff, en que daba instrucciones para sublevar al Ejército y la Marina inglesas contra la Nación, y designando cuándo, cómo y dónde había de estallar el movimiento que arrollara hasta la propia realeza inglesa.

Es evidente que cualquiera pudo deducir del préstamo al Soviet, que éste se creía ya dueño de Inglaterra pues la sublevación de las fuerzas armadas y el levantamiento en masa de todas las fuerzas vivas de Albión arrollarían a Mac Donald, porque se suponía que el Soviet pensó al ir a recibir los millones de Libras esterlinas del préstamo, que todo el monte era orégano, que la Gran Bretaña se le entregaba deshecha de simpatías y ya veía Moscou una Inglaterra Comunista, soviética.

Claro es que Mac Donald nada tenía que ver con esa conspiración del Soviet; pero es evidente que si él no hubiese preparado el préstamo al Soviet, éste no se hubiese creído próximo a sovietizar al Reino Unido.

Ahora viene a ensombrecer otra vez el Soviet de Moscou el camino, aunque las circunstancias no son iguales.

En el seno del Soviet surgió hace dos años una lucha retórica, sólo de discursos, entre León Trotzky, Kameneff y Zinovieff, el mismo de 1924, contra Stalin que arrastró en el Congreso de Soviets de Rusia, celebrado en Moscou, a la mayoría contra ese triunvirato, a quienes se castigó.

Trotzky fué desterrado al Turquestán ruso, de clima relativamente templado, comparado con la Siberia, por ejemplo, a donde se mandaban a otros; Zinovieff pidió perdón a Stalin y Rykoff, antes de empezar a cumplir el castigo; y Kameneff fué a cumplir su destierro; por cierto que hace pocos días pidió éste perdón al Soviet que en efecto, lo perdonó, y le ha dado un alto empleo en el Kremlin de Moscou.

Trotzky, el compañero de Lenine, y antiguo Jefe del Ejército del Soviet, que ahora manda Budenny, fué perdonado del destierro y se le fijó Constantinopla para residencia; a él no le placía el clima de Stambul, pero Kemal Bajá no consintió que fuese a Angora, la Capital de Turquía; y sigue Trotzky en Constantinopla; y en cuanto Mac Donald subió al Poder, Trotzky pidió permiso para residir en Inglaterra.

¿Va Mac Donald, recordando el episodio del préstamo al Soviet y la carta de Zinovieff, a negar a Trotzky, enfermo, la residencia en Inglaterra?

Fuera de Rusia, los llamados Socialistas, como Mac Donald, han vencido a los Comunistas; pero no en Rusia; y es evidente que Trotzky, como otro cualquier Comunista, no dejará de conspirar contra la Nación que lo albergue, a favor del Comunismo.

Las dos grandes Naciones, en las que los Comunistas creyeron poder triunfar, Alemania e Inglaterra, tienen Gobiernos presididos por Socialistas; y eso porque tanto los alemanes como los ingleses se han convencido de que el Comunismo no es planta que puede arraigar en ninguna de esas Naciones.

Por eso Alemania le negó asilo a Trotzky, y forzosamente se lo ha de negar Inglaterra. Si no lo hiciese, ya puede Mac Donald pensar en otro movimiento popular contra él, como el causado por la carta de Zinovieff.

EL DESARME NAVAL Y MAC DONALD

Hasta las mismas altas autoridades de Washington se quedaron absortas, más que sorprendidas, cuando Mac Donald comunicó al Presidente Hoover, por medio del Embajador inglés en Kashington, que era su propósito ir a los Estados Unidos en el mes deAgosto próximo, para tratar de la batallona cuestión de la igualdad de ambas Marinas, de Inglaterra y de los Estados Unidos.

Sobre todo, eso de que un Presidente del Consejo de Ministros que ha subido al Poder por los obreros y criadas de servir en su gran mayoría, como le ha sucedido a Mac Donald que se llama jefe del Partido Laborista de "laboro" (trabajo) no haya lanzado su remedio o panacea contra la falta de trabjo por los ámbitos de la Gran Bretaña, al día siguiente de ocupar el Poder, ya asombra, porque la miseria de los obreros mineros sobre todo, y en total el malestar económico de los cinco millones de obreros sin trabajo, agobia tanto al pueblo inglés, desde el Rey y el Príncipe de Gales, hasta el más modesto ciudadano inglés, que no es posible esperar

¿Ha hecho eso el Gobierno Laborista o del Trabajo? Pues como no lo ha hecho, ha defraudado todas las esperanzas de los que votaron por él en Inglaterra, y fuera de ella a todos los que se decían: "vaya, vaya, ésto gallo que no canta, algo tiene en la garganta"; y, en efecto, lo que tenía Mac Donald era el ofrecer a los Estados Unidos la igualdad de fuerzas marítimas con las de Inglaterra.

¿Cómo?, se habrán dicho las gentes: ¿Por qué Mr. Coolidge se apresurase a firmar la Ley para construir en diez años, 15 cruceros de 10,000 toneladas cada uno, va a preocuparse Inglaterra, cuando ella tiene una nube de cruceros lijeros de menos de 10,000 toneladas, para los cuales no hubo limitación en número en la Conferencia naval de Washington de 1921-22, y que ha seguido construyendo?

Pues Inglaterra pudo decir: "que construyan los Estados Unidos esos quince Cruceros; y de aquí allá, en 10 o 12 años, ya veremos qué sucede en el mundo".

Ahora se precipita Mac Donald, según se dice y va a ofrecer en el viaje que hará en Agosto próximo a Washington, que Inglaterra desea, a pesar de sus numterosas Colonias en las cinco partes del Mundo no tener más buques de guerra que los Estados Unidos, cuando en 1926 rechazó eso mismo en la Conferencia de Ginebra.

Yo por mi parte tengo una curiosidad inaccesible de ver en que queda ese intento de igualdad de Marina de Guerra entre Inglaterra y los Estados Unidos.

Por de pronto en su Programa electoral Mac Donald no hablaba de igualdad naval con los Estados Unidos, "sino solo de disminución de fuerzas Navales".

¡Pero si después del Pacto del 30 de Julio de 1928 firmado en París, que los Norte Americanos le llaman de Kellogg, y los Franceses de Briand, ya no es posible ir a la Guerra! ¿a qué viene esa igualdad naval, si los Estados Unidos no pueden ir a una guerra con Inglaterra, sin violar ese Pacto Multilateral?

Vaya que no lo entiendo y me digo ¡vivir para ver!

Ya veremos si queda Mac Donald derrotado en la Cámara Inglesa defendiendo esa igualdad imposible para la vida del Imperio de Inglaterra, o si se le derrota en cualquiera otra cuestión, para que no se diga que ha sido por la cuestión naval, que siempre traería escollos con los Estados Unidos, después de los propósitos navales igualitarios de Mac Donald.

M.E.C.D. 2016

PAULINO UZCUDUN ESTA PESANDO 189 LIBRAS

Jamieson Derrotó al "Fila" Con Una Cogida en el Noveno Inning

EL PITCHING DE BENGE FUE DECISIVO PARA EL TRIUNFO DE LOS FILIS

Después del juego hubo cámara húngara entre fanáticos y jugadores visitadores

CHICAGO, junio 16, (AP.) — Ray Benge ponchó a trece Oseznos y el Filadelfia triunfó en el último juego de la serie en presencia de 40,000 fanáticos, por 7 a 2.

Un asalto contra Art Nefh y Hal Carlson en el sexto inning dió a los Cuáqueros cinco carreras y decidió su victoria. Frank O'Doul bateó un jonrón en el séptimo añadiendo otra al total.

Los Cuáqueros obtuvieron trece hits en la tarde mientras que los Oseznos sólo pudieron darle cinco a Benge.

CHICAGO, junio 16, (AP.) — Tres fanáticos del Chicago partidarios de los Oseznos tuvieron un altercado con dos jugadores del Filadelfia de la Nacional, Fresco Thompson y Dennis Southern al terminar el juego de hoy.

No hubo trompadas durante la discusión que comenzó cuando uno de los aficionados acusó a Thompson de escupirle jugo de tabaco en el ojo, al salir los jugadores del field para cambiar de indumentaria. Se llamó a la policía y el fanático fué detenido. Varios centenares de aficionados siguieron al detenido hasta el precinto donde armaron un escándalo de órdago. La policía acabó por soltar al preso pero detuvo a dos de la multitud congregada alrededor de la estación que se rehusaron a cesar de gritar.

FILADELFIA

	V.	C.	H.	O.	A.	E.
Thompson, 2b	5	1	1	1	1	0
O'Doul, lf	4	1	3	0	0	0
Southern, cf	4	1	2	1	0	0
Hurst, b	4	1	2	6	0	1
Whitney, 3b	4	1	2	0	1	0
Klein, rf	3	1	1	3	0	0
Friberg, ss	2	0	0	1	2	0
Lerian, c	0	0	0	3	0	0
Davis, c	3	1	2	12	1	0
Benge, p	4	0	0	0	1	0
Totales	33	7	13	27	6	1

CHICAGO

	V.	C.	H.	O.	A.	E.
Beck, ss	4	0	0	3	6	0
Moore, lf	4	0	1	3	0	1
Cuyler, rf	4	1	1	4	1	0
Hornsby, 2b	3	0	0	4	5	0
Wilson, cf	4	0	1	1	0	0
Grimm, 1b	3	1	1	10	3	0
McMillan, 3b	4	0	1	0	0	0
Grace, c	3	0	1	3	0	0
Nehf, p	2	0	0	0	1	0
Carlson, p	0	0	0	0	0	0
Jonnard, p	0	0	0	0	0	0
Horne, p	0	0	0	1	0	0
Heathcote (1)	1	0	0	0	0	0
Totales	32	2	5	27	16	0

(1) bateó por Jonard en el 7o.

Anotación por entradas

Filadelfia . . . . . 000 015 100—7
Chicago . . . . . 000 011 0..—2

Two base hits: Grimm, McMillan, Southern.
Home runs: O'Doul.
Sacrifices: Friberg, Klein.
Double plays: Beck a Hornsby a Grimm 2, Grimm a Beck a Grimm, Beck a Hornsby a Grimm, Davis a Thompson.
Quedados en bases: Chicago 5, Filadelfia 3.
Bases por bolas: Carlson 1, Nehf 1, Benge 2.
Struck outs: Nefh 1, Jonnard 1, Benge 13.
Pitcher perdedor: Nehf.
Umpires: McCormick y Reardon.

En el Campo de Entrenamiento de Schmeling

LAKEWODD, junio 16, (AP.) — Más de 800 espectadores presenciaron hoy los ejercicios de Max Schmeling que estuvo en su mejor forma contra tres boxeadores en cinco rounds boxeando también un round de un minuto con Callen Gough "Sansón" profesional quien besó el suelo dos veces al recibir otros tantos derechazos, terminando la tragicomedia con "Sansón" groggy hasta más no poder.

Harry Ertle, referée de la pelea Dempsey-Carpentier y de otros bouts de importancia estuvo en el ring y afirmó que Schmeling es uno de los mejores pesos completos que ha visto el ring desde el Dempsey de Toledo. Ertle recibió una impresión muy favorable de la velocidad del alemán, de su facultad de pegar duro y de su destreza en el boxeo.

Schmeling boxeó un round con Herman Heller y uno de un minuto con Gough siguiéndose dos por cabeza con King Solomon y Walter Sills. Todos ellos fueron obsequiados con tremendos vapuleos. El izquierdazo recto estuvo también hoy muy en evidencia. Un round de shadow-boxing y varios minutos de ejercicios calisténicos completaron la faena del día.

Solomon y Sills fueron licenciados después de la práctica de hoy y otros dos sparring partners se agregarán mañana al grupo actual. Schmeling descansará mañana y reanudará sus labores el martes.

SE SUSPENDIO EL MATCH

NUEVA YORK, junio 16. (AP) Frank J. Marshall campeón de los Estados Unidos y el Dr. Alexander Alekhine de París que lo es del mundo, suspendieron el segundo match de la serie comenzada aquí a una hora temprana de la mañana de hoy después de cinco horas de juego contínuo. El match se terminará mañana por la tarde.

Esta que fué espectacular, evitó que tres hombres que había en bases, anotaran

CLEVELAND, Junio 16 (AP.)— Una cogida sensacional tirándose de cabeza para agarrar la pelota que hizo Charley Jamieson outfielder de Cleveland con una línea de Bishoy con las bases llenas y dos outs en el noveno permitió a los Indios ganar una reñida contienda a los Atléticos que fué un combate entre bateadores por 10 a 9

La derrota no fué más que la cuarta de los Atléticos en sus últimos 29 juegos.

PHILADELPHIA

	V.	C.	H.	O.	A.	E.
Bishop, 2b	4	1	0	5	4	0
Haas, cf	4	0	1	3	0	1
Cochrane, c	5	2	1	1	2	0
Simmons, lf	5	1	3	2	1	0
Foxx, 1b	5	2	2	8	0	0
Miller, rf	4	1	2	2	0	0
Dykes, 3b	5	1	2	2	1	0
Boley, ss	3	1	1	1	2	0
Walberg, p	2	0	0	0	1	0
Orwoll, p	0	0	0	0	0	0
Shores, p	2	0	0	0	1	0
French, (1)	0	0	0	0	0	0
Totales	39	9	12	24	13	1

(1)—Bateó por Shores en el 9o.

CLEVELAND

	V.	C.	H.	O.	A.	E.
Jamieson, lf	2	2	1	2	0	0
Fonseca, 1b	5	2	3	4	2	0
Averill, cf	4	2	3	4	0	0
J. Sewell, 3b	4	1	3	4	0	0
Morgan, rf	5	1	3	4	0	0
L. Sewell c	3	0	0	4	1	0
Lind, 2b	4	0	1	3	1	1
Tavener, ss	2	0	0	1	0	0
Hodapp (2)	0	0	0	0	0	0
Bornett ss	1	1	0	2	2	1
Miller, p	2	0	0	1	1	0
Ferrell, p	0	1	0	0	0	0
Shaute, p	1	0	1	0	0	0
Zinn, p	0	0	0	0	1	0
Totales	33	10	15	24	9	2

Anotación por Entradas

Philadelphia . 010 005 201— 9
Cleveland . . 200 070 01 —10

SUMARIO

Two base hits: Dykes, Lind, Boley, Simmons, Averill, Fonseca, Miller 2.
Home runs: Averill.
Sacrifices: J. Sewell, L. Sewell, y Haas.
Quedados en bases: Cleveland 7; Philadelphia 10.
Bases por bolas: Walbert 3, Orwoll 2, Shores 1, Ferrell 2, Shaute 1, Zinn 2.
Struck outs: Miller 1.
Dead ball: Miller a Bishop.
Ptcher ganador: Ferrell.
Pitcher perdedor: Shores.

Resultado de los Juegos de Futbol Celebrados Ayer

PARQUE TROPICAL

N. F. de Hielo, 5; Bulnes, 1. (Reservas).

Luyanó, 2; Sansó, 0.
Bulnes, 2; Purísima, 0.

EN LOS PINOS

Castillo, 2; Jardineros, 0.
Canarias ganó por forfeit al San Miguel.

ALMENDARES PARK

América, 1; Cantabria, 0.
Olimpia, 2; Iberia, 1.
C. Gallego, 2; Catalunya, 2.

Por la Copa Davis

Inglaterra eliminó de la gran justa a los tennistas de Hungría

BUDAPEST, junio 16, (AP.) — La Gran Bretaña avanzó hasta el round final de la zona europea por la copa Davis eliminando a Hungría en el semi-final por tres matches contra dos.

En los dos últimos singles de hoy el barón von Kehrling de Hungría, derrotó al joven inglés H. W. Austin por 3-6; 6-4; 6-2; 6-2, pero J. C. Gregory dió una paliza a T. Takacs 6-1; 6-0; 6-3, asegurando así el triunfo a la Gran Bretaña.

Inglaterra se encontrará ahora con el vencedor del semi-final entre Alemania y Checo-Eslovaquia y el superviviente del round final jugará con los Estados Unidos en los finales inter-zonas para decidir cual de los dos teams tiene el derecho de retar a Francia por la posesión del codiciado trofeo emblema de la superioridad mundial en tennis.

La Carrera del Siglo

La etapa final de la gran justa. Johnny Salo ha recuperado lo perdido

WRIGLEY PARK, Los Angeles, junio 16. (AP) La etapa final del Derby Trascontinental de los Juanetes un Martón de 26 millas y 385 yardas dió principio a las 8.13 de la noche de hoy.

Johnny Salo, policía de Passaic N. J. corriendo a una velocidad increible recuperó 4 minutos y 2.1|5 segundos de la ventaja que le lleva Pete Gavuzzi de Inglaterra ascendente a 9 minutos y 56 segundos.

Joseito y Silvino Ruiz

BRIDGEPORT, junio 16, (AP.) — El Providence derrotó hoy a Bridgeport dos veces por 7 a 3 y 8 a 5, siendo tres serpentineros de los Osos bateados por 29 hits por los Grises. Doyle y Peoploski encabezaron el asalto con cinco hits por cabeza.

Primer juego:

	V.	C.	H.	O.	A.	E.
Rodríguez, 1b	3	0	0	14	0	0

Segundo juego:

	V.	C.	H.	O.	A.	E.
Rodríguez, 1b	4	0	0	14	0	0
Ruiz, p	1	0	0	0	1	1

Providence . . . . 004 301 000—8
Bridgeport . . . . 000 104 000—5

Bases por bolas: Ruiz, 2, Ponchados: Ruiz 4. Hits: a Ruiz, 9 en 5 innings. Pitcher perdedor: Ruiz.

Hilario Martínez y su manager a Méjico

Embarcan hoy y van en pos de la pelea de revancha con White

Anoche estuvo a despedirse de nosotros el boxeador valenciano Hilario Martínez, acompañado de su manager señor Guillermo Utrera. Ambos embarcan en el día de hoy rumbo a México donde le aguarda a Hilario la pelea revancha con Tommy White, la que tendrá lugar en la Plaza de Toros de esa capital mexicana. Como la plaza de toros tiene capacidad para alojar treinta mil personas y ninguna localidad será vendida menos de dos dólares, el resultado monetario para Hilario así como para White ha de ser sin duda el más jugoso que ambos han encontrado en sus vidas de boxeadores. Deseamos a Hilario Martínez y a su manager Guillermo Utrera todo género de éxitos.

Superaron Los "Braves" a Los "Cardenales" y Los Derrotaron en Los Dos Juegos 9x8 y 6x5

En ambos desafíos el Boston contuvo el ataque de los campeones de la Liga Nacional

SAN LUIS, Junio 16. (AP.)—Los humildes Bravos de Boston le ganaron ambos juegos de un doubleheader al San Luis por 9 a 8 el primero y por 6 a 5 el último, sin quitarles por eso el primer puesto ya que el Chicago perdió y el Pitssburg dividió sus juegos dobles.

En ambas contiendas los Bravos vencieron al detener una arremetida cardenalicia en el noveno cuando una carrera hubiese empatado el score. Aunque los Cardenales reunieron 17 hits en el inicial se vieron contenidos en los momentos críticos mientras que los bateadores del Boston agruparon sus batazos cuando más contaban. Los bravos se mostraron superiores a los campeones de la Nacional tanto al bate como en la manera de jugar en el último y expulsan a Jess Haines del box en el séptimo.

PRIMER JUEGO

BOSTON

	V.	C.	H.	O.	A.	E.
Richbourg, rf	4	1	2	1	2	0
Maguire, 2b	4	1	2	6	6	0
Clark, cf	4	1	0	0	0	0
Sisler, 1b	5	1	3	11	1	1
Harper, lf	4	2	1	1	0	1
L. Bell, 3b	4	1	3	0	0	0
Maranville, ss	4	1	1	3	5	0
Taylor, c	4	1	0	4	0	0
Cantwell, p	1	0	0	1	0	0
Jones, p	2	0	1	0	3	0
Totales	36	9	13	27	17	2

ST. LOUIS

	V.	C.	H.	O.	A.	E.
Douthit, cf	5	1	3	2	0	0
High, 3b	4	0	1	0	1	1
Frisch, 2b	5	2	4	4	6	0
Bottomley 1b	5	1	2	11	0	0
Hafey, lf	4	2	2	1	0	1
Orsatti, rf	4	1	1	1	0	0
Smith, c	1	0	1	4	0	0
Wilson, c	3	0	2	1	2	0
Gelbert, ss	2	0	0	2	2	0
Delker, ss	1	0	0	1	0	0
Hallahan, p	0	0	0	0	0	0
Frankhouse, p	3	0	0	0	4	0
H. Bell, p	0	0	0	0	0	1
Roettger (1)	1	0	0	0	0	0
Holm, (2)	1	1	1	0	0	0
Selph (3)	0	0	0	0	0	0
Southworth (4)	0	0	0	0	0	0
Totales	39	8	17	27	15	3

(1)—Bateó por Gelbert en el 8o.
(2)—Bateó por Frankhouse en el 8o.
(3)—Bateó por Orsatti en el 9o.
(4)—Bateó por H. Bell en el 9o.

Anotación por Entradas

Boston . . . . . 032 100 003—9
St. Louis . . . . 100 400 012—8

SUMARIO

Empujadores de carreras: High, Cantwell, Richbourg 2, Harper, L. Bell 2, Sisler, Bottomley, Hafey 2, Orsatti, Gelbert, Douthit, Maranville, Wilson.
Two base hits: Frisch, Bottomley, Hafey 2.
Three base hits: Douthit, Sisler, Harper.
Bases robadas: Orsatti.
Sacrifices: Frankhouse, Gelbert, Clark, Maranville.
Double plays: Maranvile a Maguire a Sisler 3, Wilson a Frisch.
Quedados en bases: Boston 7; St. Luis 11.
Bases por bolas: Jones 5; Hallaham 2, Frankhouse 2, H. Bell 1.
Struck outs: Jones 3; Hallaham 1; Frankhouse 4.

SEGUNDO JUEGO

BOSTON

	V.	C.	H.	O.	A.	E.
Richbourg, rf	4	1	3	2	0	0
Maguire, 2b	5	0	0	1	3	0
Welsh, cf	4	2	1	4	0	0
Sisler, 1b	5	1	1	10	0	0
Harper, lf	4	1	3	0	0	0
L. Bell, 3b	5	0	2	2	1	0
Maranville, ss	5	0	0	2	2	0
Spohrer, c	4	1	2	6	1	0
Brandt, p	4	0	2	0	2	0
Selbold, p	0	0	0	0	0	0
Totales	40	6	14	27	9	0

ST. LOUIS

	V.	C.	H.	O.	A.	E.
Douthit, cf	2	2	0	3	0	0
High, 3b	5	1	2	0	2	0
Firsch, 2b	4	0	1	2	5	0
Bottomley, 1b	5	0	1	13	1	1
Hafey, lf	4	0	0	1	0	0
Holm, rf	4	0	0	4	1	0
Wilson, c	3	1	2	2	2	1
Gelbert, ss	4	0	1	2	2	0
Haines, p	2	0	0	0	0	0
Johnson, p	0	0	0	0	0	0
Roetger (1)	1	0	1	0	0	0
Selph (2)	0	1	0	0	0	0
Totales	34	5	8	27	13	2

(1)—Bateó por Haines en el 7o.
(2)—Bateó por Johnson en el 9o.

Anotación por Entradas

Boston . . . . 004 000 002—6
St Louis . . . . 000 001 004—5

SUMARIO

Empujadores de carreras: Sisler 2, Harper, Richbourg, Bottomley, Bell 2; High 2; Firsch.
Two base hits: Sporhrer 2, Richbourg 2, Sisler, Harper, Bottomley, Welsh.
Bases robadas: Frisch.
Double plays: Bottomley a Gelbert a Bottomley; Holm a Bottomley.
Quedados en bases: Boston 10; St Louis 9.
Bases por bolas: Brandt 7; Haines 2; Johnson 1.
Struck out: Brandt 5; Haines 1; Johnson 1; Selbold 1.

LA COPA PRESIDENTE DEL H. Y. CLUB FUE GANADA POR "GAVILAN II" CON GORRIN, "AURRERA IV" EN SEGUNDO

Con gran animación y entusiasmo dieron principio ayer las regatas de Star Class en aguas de Marianao.—Si no hubieran estado flácidas las velas del "Mambí", otro lugar hubiera ocupado el yate de Miguel Antonio de la Riva

Una nueva victoria del piloto Gorrin. La primera la obtuvo el sábado con un seis metros compitiendo por la copa "Peter Morales", la segunda, ayer con su famoso Gavilán II al iniciarse la temporada de los star class y llevando de grumete a su inseparable Durland. Y es el caso que esta regata la tenía perdida, pues había arrancado mal, en el cuarto lugar, estando Senita, el famoso vizcaitarra del Miamar Yacht Club, a la cabeza de la procesión hasta arribar a la tercera boya en la segunda vuelta, que fué cuando Gorrin maniobró dándole una vuelta a la pata del triángulo y encontrando el aire que le hacía falta para salir avante echándole polvo al Aurrerá IV y a sus más cercanos perseguidores. Desde ese momento marcó el paso a la caravana y ya no hubo quien le echara el guante.

Con tan plausible motivo, el que acabo de reseñar, el Habana Yacht Club, cuyas sedas ostenta y defiende el Gavilán II, tiene a estas horas anotadas a su haber dos victorias veleras, las primeras de esta temporada veraniega. En este caso hay que decir, parodiando lo que se dice del gran Babe Ruth, "así va Gorrin, así va el Habana Yacht Club".

Una vez desembarcados los yachtmen, todo se redujo, como sucede siempre, a discusiones entre los patrones, tratando del derecho de ruta, del derecho al aire y del derecho a las patas. Miguel Antonio de la Riva, que es un gran entusiasta y un gran timón, decía, entre otras cosas, que si sus velas no hubieran estado "flácidas" en los momentos de prueba, otro gallo cantaría y él y Guabela serían felices; pero esto seguramente no lo paga el Rubio.

No obstante la pasada que le dió Gorrin a Senita, éste no desmayó en sus empeños y pudo oir el segundo cañonazo lanzado en su honor, en el de su grumete Abella y del Aurrerá IV. No siempre al valor acompaña la fortuna, ni siempre los mangos están bajitos para el primero que llegue. ¡Otra vez será, querido vizcaitarra!

Un suculento almuerzo en uno de los muelles del Club fué epílogo glorioso (gloria y estómago son sinónimos en estos tiempos de rabioso positivismo) donde se dió suelta al buen humor y al mejor vino que, como rocío divino, hacía pendant a los ricos manjares en las gloriosas cavidades gástricas, muy alejadas, por fortuna, de la acción inmediata de los filetes terminales del trigémino.

No diré quiénes eran todos los comensales, pues las listas de asistencia es algo reñido con mi carnet, que tengo en la memoria, un tanto o un mucho flaca y desvalida. Pero sí puedo recordar al gran Kan de los lobos de mar y comodoro del Habana Yacht Club, a Peter Morales, presidente por aclamación y a perpetuidad del Club Pirata. A José Manuel Carbonell, poeta exquisito e "invité de honeur", al comandante Mendivia, comodoro del Club Pirata y cuartel maestre de Peter. Rafael Posso, insumergible yatchman, al gigantesco y simpático Raúl de Cárdenas, coronel del Portillo, siempre tan yatista, y a todos los que tomaron participación en la regata, número grande y selecto que dió brillo y realce con su asistencia a este magnífico comienzo de temporada de vela en aguas del Habana Yacht Club.

Guillermo Pi.

A continuación va el resultado de la regata de ayer:

No. 476. — 1º — Gavilán II, M.Y.C. patrón S. Gorrín; grumete, A. Durland. terminó a las 12.31.03. — Puntos 3; total puntos, 3.

No. 477. — 2º — Aurrerá IV, M.Y.C. Patrón, Miguel D. Sena; grumete, F. Abella. — Terminó a las 12.31.55. —Puntos 2; total puntos 2.

No. 550. — 3º — Mambí, H.Y.C. Patrón M. A. Riva; grumete, A. Alxalá. — Terminó a las 12.33.30. — Puntos 1; total puntos 1.

No. 198. — 4º — Mara, H.Y.C.— Patrón Fernando Brú; grumete R. Llansó. — Terminó a las 12.34.25.— Puntos 0; total puntos 0.

No. 260. — 5º — Coco, H.Y.C. Patrón A. Collazo; grumete, A. A. Pedroso.—Terminó a las 12.34.28. — Puntos 0; total puntos 0.

No. 478. — 6º — Ellen II, M.Y.C. —Patrón B. Pons; grumete, M. Rasco — Terminó a las 12.35.15. — Puntos 0; total puntos 0.

No. 345. — 7º — Mayarí, V.T.C. —Patrón Alamilla; grumete Anin (Torvard). — Terminó a las 12.35.16. —Puntos 0; total puntos 0.

No. 226. — 8º — Peter Pan, M.Y.C. —Patrón Descamps; grumete, I Valdes. — Llegó a las 12.35.50. — Puntos 0; total puntos 0.

No. 551. — 9º — Almendares III, H.Y.C. — Patrón, G. Portas; grumete W. Skilton. — Llegó a las 12.36.10. — Puntos, 0; total puntos, 0.

No. 388. — 10º — Delfín, H.W.C. —Patrón Mr. Paterson; grumete, C. Cárdenas. — Llegó a las 12.36.14. —Puntos, 0; total puntos, 0.

No. 462. — 11º — Jibaro, M.Y.C. —Patrón, Dr. Fuente. — Llegó a las 12.47.05. — Puntos, 0; total puntos, 0.

No. 200. — 12: — Cacique, M.Y.C. —Patrón Montero. — Llegó a las 12.48.09. — Puntos, 0; total puntos, cero.

No. 347. — 13º — Karachi, H.Y.C. —Patrón P. Gutiérrez (Se retiró).

En el Campo de Entrenamiento de P. Uzcudun

HOOSICK FALLS, junio 16. AP. El leñador vascongado se dedicó a demoler durante dos rounds cada uno a Benny Touchstone, Jack Demave y Bcddy Howard ante un público numeroso de día de fiesta y después cesó en su faena preparándose para el día de descanso de mañana con su viaje aéreo a Nueva York. Paulino acompañado por su manager, mentor y amigo Paul Arthus, el Dr. Para, el señor Lamberto Alvarez Gayou de la redacción de la Associated Press y otra persona que ha de ser nombrada todavía, probablemente un periodista, saldrán mañana al mediodía para Albany donde tomarán un anfibio Fairchild para Nueva York, regresando en la mañana del martes por la misma vía aérea y terráquea.

Después de la ruda faena de hoy Paulino subió a la balanza y la equilibró al marcar 189 libras. Está tan bajo en peso que Arthus está preocupado y dice que hará descansar a Paulino de nuevo el jueves o el viernes.

El español ha estado haciendo una cantidad asombrosa de faenas de entrenamiento dado lo frecuente y lo duro de las peleas que ha tenido últimamente. El vasco no ha tenido un largo descanso desde que empezó a boxear hace cinco años. Peleando tan a menudo y con tanta regularidad como lo hace a Paulino, naturalmente no le gusta entrenarse tanto como la generalidad de los pesos máximos.

Muchos creen que se ha llevado al español demasiado cerca del 'punto" ideal muy temprano. Con once días por delante pesa una libra menos de las que espera pesar. Quiere reconstruirse hasta las 190 libras y no podrá hacerlo si continúan los calores como hasta aquí y si persiste en trabajar tan rudamente.

Ayer Arthus le dió instrucciones a fin de que tomase las cosas con calma y que dedique el resto de su tiempo a practicar el esquivar hooks de izquierda y derechazos rectos. Pero el duro trompeador de los Pirineos sigue tirando recios puñetazos casi con igual furia salvaje en cuanto se ve delante de Touchstone de Demave o de Howard. Arthus se volvió ronco ayer gritándole que no pelease tan duro y que tuviese más calma.

RESULTADO DE LOS JUEGOS DE BALOMPIE EN ESPAÑA, EN LA PAGINA ULTIMA

Los Cuban Stars le ganaron dos juegos al Hilldale Giants

El primer match lo decidieron con un rally de cinco carreras y el segundo lo ganaron en once innings

NEW YORK, Junio de 1929. (Por Correo). — Jugando como home-club en lugar de los Baltimores Black Sox que no pudieron a tiempo para celebrar sus anunciados encuentros, los Cuban Stars alcanzaron hace días una doble victoria sobre el Hilldale Giants, en el campeonato de la Liga de color del Este, ganándole los dos juegos efectuados en Maryland Park, con score de 7 por 4 y 5 por 4.

Los cubanos decidieron el primer juego en el cuarto inning, cuando lograron un ventajoso rally de cinco carreras y ganaron el segundo en el onceno acto, por sucesivos batazos de Solís, Cancas y Fernández.

El segundo game fué el más reñido de los dos, pues en el primero la victoria de los cubanos estuvo decontada desde el cuarto inning. El pitching de Fabré fué mucho para el Hilldale en ese encuentro.

Anotación por Entradas

Cuban Stars . . . 000 500 02 —7
Hilldale . . . . . 003 000 001—4

CUBAN STARS

	V.	C.	H.	O.	A.
Alfonso 2b	6	0	2	3	5
Baró, rf	3	0	0	2	0
Ronas, lf	5	0	1	3	0
Solís, 3b	4	1	2	2	1
Canea, ss	5	3	2	2	2
Fernández, c	5	0	2	6	1
Lamberto, cf	5	0	1	4	1
PPérez, 1b	3	0	1	10	0
Oscar, p	4	0	1	0	8
Fabré, p	1	1	1	1	0
Totales	41	5	13	33	18

HILLDALE

	V.	C.	H.	O.	A.
Holloway, rf	6	1	4	4	1
Dollard, lf	2	0	0	2	0
Johnson, 3b	5	1	1	1	1
Charleston, cf	4	0	0	2	0
Dihigo, ss	4	2	2	4	3
Lewis, c	5	0	3	4	1
Huds'd, 1b	5	0	1	13	1
Jackson, 2b	4	0	1	1	7
Strong, p	5	0	0	0	8
Totales	40	4	12	32	22

Anotación por Entradas

Cuban Stars . . 000 000 102 02—5
Hilldale . . . . 100 010 100 01—4

SUMARIO

Errores: Dihigo, Hudsped, Canea, Fernández, Lamberto.
Two base hits: Lewis, Jackson.
Three base hit: Solís.
Sacrifice: Charleston, Dollard, Fabré, Lewis.
Home run: Dihigo.
Bases por bolas: Oscar 7; Strong tres.
Stolen bases: Charleston, Canea.
Struck out: Oscar 6; Strong 4.
Double plays: Canea a Alfonso a Pérez; Hudsped a Dihigo; Strong a Dihigo a Hudsped.
Umpires: O'Neil y Vallee.

Entre Cazadores

EL DR. PORTO VENCIO A MENDEZ CAPOTE

El doctor Panchito Méndez Capote pensó establecer un record de victorias consecutivas, pero no contó con su rival y le falló la idea. Y desde por la mañana, cuando llegó al Club el popular bejucaleño, se lo había anunciado. Porto contestó a un pitorreo de Panchito con lo siguiente: "Tu no ganas más que cuando yo te dejo". Y Panchito, que pensaba ganar, le contestó: "Entonces me vas a dejar ganar hoy". "Veremos, —contestó Porto—, ya te lo diré más tarde, que es muy temprano para hacerte sufrir y yo no le deseo eso a los buenos amigos".

Así terminó la conversación. Por ella se podrá advertir que el doctor Porto no estaba dispuesto a permitirle ese lujo a Panchito de ganar otra vez en pichón. Sería o no un cuento de Castañeda, pero lo cierto fué que cumplió su dicho, ganando además del premio una **pool** que concertó con su rival.

En la competencia participaron además de los rivales, los señores Mandelli, Juan Federico Centellas, Crespo, Ovies, Ochotorena, Cuervo, Pazos, Pimentel y Serafín Quesada. Este cumplió su palabra asistiendo a la justa, pero no estaba en su día y sólo mató cinco de los diez pichones a los que le hizo fuego; fué el que menos mató, pero lo atribuímos a la falta de entrenamiento.

Pimentel hizo su reprise y aunque fué uno de los que quedó último, hizo muy buenos tiros, navegando con muy poca suerte, pues algunos de los pichones que mató le cayeron fuera de la cerca. Mandelli, Centellas y Crespo también estaban con la vistilla clara y con el pulso excelente, sólo que lo mismo que Ovies y Ochotorena se encontraron frente a Porto y Capote, que es una firma cinegética, que se hará famosa como la de Romeo y Julieta, Pablo y Virginia, Casteleiro y Vizoso, Santos y Artigas y Benitín y Eneas.

Hubo también competencia de rifle, que no estaba señalada en el programa. Se discutía un premio de Luis Naya, el Secretario entusiasta, siendo ganado dicho trofeo por Díaz Albertini con un porcentage de 475. Claudio Grande, Carlos Sauvalle y Pepe Coll hicieron buenos porcentages también, pero ganó el de más bajo handicap.

También se tiró por la mañana en la Galería de los Cuentos la justa de revólver, venciendo José González con 430 puntos. En esta justa también se distinguió Claudio, que está demostrando que es "grande" de verdad.

En la justa de platillos ganó por fin Felipe Martínez. Y decimos por fin porque el veterano tirador hace mucho tiempo que viene discutiéndole a los mejores escopeteros el premio y casi siempre, cuando ya nadie lo esperaba, surgía un electricista o se registraba una tirada extraordinaria. No hace muchas semanas aún ya casi lo habían proclamado vencedor "y le sacaron el premio del bolsillo". Ayer mismo, y en la última tirada, si Vicente Bayón o Arango rompen los 25 de su segunda vuelta, a estas horas Felipe Martínez hubiera recibido un disgusto más. Y decimos así porque Felipe cuando terminó su jornada se retiró sin saber si ganaba o no. Sabía, sí, que estaba en el candelero, pero como tantas veces lo han destronado a lo mejor esperaba que ayer le sucediera lo mismo.

Colín rompió bien en la primera vuelta, pero en la segunda parece que le entró calambrilla. Lo mismo podemos decir de Panchito Méndez Capote, Bayón y Mandelli. Este rompió 48 seguidos, pero los dos últimos los falló, perdiendo no sólo el chance de ganar el premio y darle un disgusto más a Felipe, sino que también hubiera registrado un magnífico, estupendo score.

George L. Pierce, J. M. Quero, Benito Cueto, Tomás Bordenave, Oscar Ochotorena, Walter Heyman y "Gastrónomo" Rey, por el contrario de los otros ya mencionados, mejoraron su score en la segunda tirada. Cuervo se encontraba tan mal, que después de haber roto 22 se retiró en la segunda vuelta, turno que aprovechó el señor Isolino Iglesias para tirar de práctica y romper los "vinticinco". Este es uno de los "gallos tapaos" que hay para el Campeonato Nacional.

Jesús Capín no tiró. Está desconcertado por las últimas tiradas que ha hecho. Y según nos dijo no tirará más hasta que no llegue el Campeonato. ¡Jesús, Capín, que no se diga!

A continuación va la lista de los tiradores con el total de platillos rotos en un posible de cincuenta:

Tiradores	Platillos rotos
F. Martínez	48 de 50
M. Capote	48 de 50
L. Mandelli	48 de 50
J. M. Quero	47 de 50
B. Cueto	46 de 50
O. Ochotorena	45 de 50
V. Bayón	45 de 50
G. L. Pierce	44 de 50
Colín	44 de 50
T. Bordenave	44 de 50
W. Heyman	43 de 50
G. Rey	43 de 50
M. Arango	43 de 50
D. Heredia	39 de 50
L. Pierce	39 de 50
Dr. J. Cueto	33 de 50
A. Cuervo	22 de 25

El Dr. Tomás Bordenave se distinguió rompiendo "pichones", pues le tiró como a más de diez y ninguno le falló. Han dado en decir sus amigos que es el Rey de los Pichones. Hay que decir, para conocimiento de los neófitos en estas cuestiones de tiro, que "pichones" se les llaman a los platillos que salen de la máquina rotos, y si el tirador no rompe una de las fracciones del mismo tiene chance a que le repitan la dósis. Es decir, que mientras

"CARIBES" Y "POLICIAS" EMPATADOS

EPIFANIO Y LABAT MAYOR PERDIERON EL ESTELAR, DESPUES DE TENERLO GANADO

Colocados 22 por 15 con el saque en la muñeca, Epifanio se puso fatal y ofreció a sus contrarios la oportunidad de que capturasen el triunfo—Guisasola jugó mucho en la última decena.—Esta noche va un programa de Liga Grande

Con un inesperado derrumbe de cálculos, —felizmente recibido por los eternos llorones,—que podríamos atribuir al magnífico juego que desarrolló Guisasola o la caída de Epifanio, terminó el partido estelar del programa celebrado ayer en la cancha del popular Habana Madrid.

Colocados los blancos en 19 por 10 y más tarde 22 por 15, pensaron los catedráticos que habían de terminar la tarde con un triunfo ruidoso en sus pronósticos, pues de triunfar fácilmente los blancos en ese partido, en el que saberon favoritos, se hubieran anotado un día perfecto en el departamento de aciertos, pero en esos momentos se entusiasmó Guisasola, empezó a entrar debidamente, y el resultado fué que el partido se cayó inesperadamente, terminando con un éxito para los azules con anotación de 30 por 25.

El magnífico juegó de Guisasola, no solo contagió a Hughes, que nos lució un tanto timorato en la primera quincena de tantos, sino que colocó al mayor de los Labats entre la espada y la pared, obligándolo a recibir el fuego graneado que le dirigieron, pues Epifanio para desdicha de los que pusieron sus "mantecosos" en beneficio de la causa blanca, se cruzó de brazos en la cancha y no metió el cuerpo como era debido. Dejó todo el juego a Labat, y éste, concretándose solamente a desarrollar un juego defensivo, tuvo que conformarse con sostener un fuerte peloteo en casi todos los tantos antes de perderlos.

De haber continuado Epifanio en la forma que comenzó, tenemos la seguridad de que el partido hubiese continuado de un solo lado,—como lució cuando ambas parejas entraron en la segunda decena,—pero el joven delantero abandonó su admirable juego a mitad de partido, y con ello perdió la posibilidad de capturar el triunfo.

Observando esa caída, Guisasola metió el cuerpo en condiciones, jugó con entusiasmo; como se debe jugar siempre a la pelota, y desarrolló un juego tan certero, hábilmente secundado por Huhges,—que acabó de precipitar la derrota de sus contrarios.

De 19 por 10 que estaba el partido cuando comenzó la reacción, lo puso 20 por 16, y más tarde 24 por 22, logrando el ansiado empate en el tanto 25. Este adelanto dará a ustedes una idea de lo que jugó Guisasola en esos momentos, pues debemos advertirles que Epifanio y Labat hicieron todos los esfuerzos posibles para impedir la derrota, cuando notaron el paso que traían sus adversarios.

Un pago de tres cincuenta por cada "varo" que se colocó en la balanza de los sobresaltos, fué el mejor premio que pudieron recibir los que no se dejaron dormir por los "catedráticos" y pusieron sus "tulipanes" en favor de los azules.

Los otros dos partidos del programa se fueron de un solo lado tan pronto comenzaron, registrándose en el primero una fácil victoria para Pascau y Cubota, blancos, que dejaron en 18 tantos para 25 a Antonjo y Buendía, azules, y una más fácil aún para Rafael y Labat menor, azules, en el segundo, cuando dejaron en 15 tantos para 30 a Guillermo y Uria Mayor.

Los pagos de estos partidos estuvieron de acuerdo con el favoritismo que gozaron las parejas ganadoras, y lo mismo ocurrió en las quinielas, donde Sarmiento y Andrés, combinados en la primera pagaron 14 "machetes", y Hughes y Guezala, combinados en la segunda produjeron veinte y dos.

Hoy lunes tenemos un programita excelente, en el que figuran tres partidos muy bien cazados y dos quinielas que resultarán calientícas de verdad. Nada mejor podía ofrecerse al pueblo soberano tratándose de un Lunes Elegante.

INTERINO.

PROGRAMA OFICIAL PARA LA FUNCION DE ESTA NOCHE

Primer partido a 25 tantos.

Antonio y José Luis, blancos contra Valenzuela y Buendía menor, azules.

A sacar blancos del cuadro 14 y azules del 14.1|2.

Primera quiniela a 6 tantos

A sacar del cuadro 14.

White Echarri, Blue José Luis, Red Buendía Menor; Green Valenzuela; Yellow Antonio; Lavender Gayarre.

Segundo partido a 30 tantos.

Sarmiento y Cortaberría, blancos, contra Andrés y Esquivel menor, azules.

A sacar ambos del cuadro 14 y medio.

Segunda quiniela a 6 tantos.

White Buendía mayor; Blue, Cortaberría; Red Andrés; Green Esquivel menor; Yellow Pascau; Lavender Uri amayor.

Tercer partido a 30 tantos.

Uria menor y Uria mayor, blancos, contra Rafael y Guezala, azules.

A sacar blancos, del cuadro 14 y azules del 14 y medio.

CARIBES Y POLICIA VOLVIERON A GANAR MANTENIENDO EL EMPATE DEL 1er. LUGAR

Los Toletaris derrotaron al Fortuna, dos por una, después que Ignacio Ruiz y Cervantes sostuvieron un bonito duelo de pitchers, y los Caribes cogieron su chance con los Pulgarcitos, derrotándolos cinco por tres

POR PEDRO GALIANA

Hace nueve años, cuando su hermano Agustín era una estrella y solía distinguirse en el jardín central del Loma Tennis Club, Sergio Cervantes, el joven lanzador del Fortuna, acostumbraba visitar los grounds de Moisés Pérez, Víbora Park, atraído por los buenos juegos que ofrecían nuestros players amateurs, y en más de una ocasión fué testigo de las magníficas performances que brindó Ignacio Ruiz desde el box del Víbora Social, trabajando contra las novenas más fuertes del campeonato viboreño.

Desde entonces tengo la seguridad de que Sergio no había arribado toda vía a los 14 veranos, mientras que Ignacio recibía el calificativo de "old timer" del base ball. Pues bien, ayer tarde, ese mismo muchacho, contando 19 años a lo sumo, tuvo la suerte de enfrentarse con el mismo Ignacio Ruiz que él admirara nueve años antes desde los stands de Víbora Park, y a quien tengo la seguridad de que imitó muchas veces en sus juegos de manigua, y le ofreció un duelo formidable que terminó con un score de 2 por 1 a favor de su rival.

Sergio sustituyó a Castillo en el box en el primer acto del encuentro debido a que su compañero entró wild y concedió tres bases por bolas, y después de cerrar el inning sin que le anotaran carreras, pitcheó con tna asombrosa efectividad que los Toletaris de la Policía,—liders de la Liga en esos momentos y poseedores de un conjunto formidable—no pudieron batearle más de cuatro hits en el resto del game. Ponchó cinco bateadores, repartió tres bases por bolas y dejó sin hits a bateadores como Quintela, Suárez, Díaz, y Dopico, que siempre han tenido una excelente reputación entre los aficionados.

Los policiacos sólo pudieron anotarle dos carreras, con las que muy pocas veces se puede ganar un game, pero tuvo la desgracia de que Ignacio Ruiz,—tan efectivo como nueve años antes y con mucha más malicia todavía,—resultó demasiado para los fortunistas, y eso le obligó a cargar con el "set back"

Un error de Cintas en el left, en el cuarto inning, segundo de una mala colocación de Octavio al fildear un batazo de García que se convirtió en hit y de un priving del propio Cervantes cuando la Policía intentó un doble robo teniendo hombres en primera y tercera con one out, abrió las puertas del home a los players de Fernández de Lara, y de paso dió lugar a la cuarta derrota del joven lanzador en la temporada, pues aunque después se compuso y no permitió más carreras en las cinco entradas siguientes, el viejo Ignacio se mostró tan invencible como él frente a sus compañeros, y no les permitió tampoco que llegasen al plate.

Un esfuerzo de los Blanqui-negros estuvo a punto de ganar el game en el octavo inning, pero los representantes del Candler College en la contienda,—Octavio Fernández y Queral,—no pudieron descifrar las bolas del veterano Ignacio en esos críticos momentos, y como consecuencia un rally que pudo terminar con dos carreras resultó un escón más para el team.

El short stop Castillo, que está jugando muy por debajo de su forma normal inició la entrada disparando un hit al left, y Arteaga le siguió con una base por bolas, poniendo la carrera del empate y la de la ganancia en las bases sin que hubiese ningún cadáver en el refrigerador. Entonces la estrategia empezó a funcionar en las filas blanquinegras, y Avoy, que no había hecho nada notable en la tarde, se sacrificó generosamente en aras de la libertad, dejando la escena perfectamente preparada para que Octavio o Tony Queral se cubriesen de gloria disparando el hit de la victoria.

Pero el batazo no cristalizó. Octavio no pudo hacer nada sobre una bola magnífica que le sirvió "Papalito" Ruiz, y levantó una inocente palomita a las manos de Cándido Hernández, que la fildeó con la seguridad de una cesta, y Queral recibió un estrepitoso ponche abanicando la brisa de manera gentil.

Pasado ese sofocón, Ignacio volvió a meter el brazo en condiciones y Peña, Cervantes y el Polaco fueron dominados en sucesión en el noveno para terminar el game con un triunfo más para la Policía. Fué una victoria apretadísima, por el más pequeño de los márgenes, pero fué una victoria más para el team, y dejando mal parados a críticos y expertos, que no lo tuvieron en consideración al lanzar sus habituales pronósticos de comienzo de temporada, ha tenido una brillantísima arrancada y parece destinado a dar mucho que hacer antes de que caiga definitivamente el telón de la contienda.

La única carrera del Fortuna cristalizó en el tercer round del encuentro, después de un out, por hit del pitcher Cervantes, base por bolas al Polaco Arredondo, hit del outfielder Cintas y sacrifice fly de Castillo.

Las dos anotaciones policiacas tuvieron lugar en el sexto, desarrollándose de la siguiente manera: Cordeiro fly al left y se embasa por error de Cintas. García hit por segunda, debiendo este batazo a un débil fielding de Octavio, Ruiz, ponchado, después de intentar dos veces el sacrifice. Cándido hit por el box, anotando Cordeiro. Dopico, fly al right, pasando García a tercera y en el doble robo anota García y Cándido va a segunda. Suárez termina el inning con un ponchado.

EL SEGUNDO GAME

En el segundo encuentro los Caribes de la Universidad derrotaron a los Pulgaritos del Club Ferroviario, siendo la anotación de cinco por tres

Los muchachos de Ortiz trabajaron admirablemente a pesar del magnífico pitching que desplegaron los hurlers ferrocarrileros, y ligaron con mucha oportunidad sus batazos para meter el juego en la caja de seguridad.

Un doble de Mendizabal después de dos outs, seguido de cuatro hits que motivaron la expulsión del box del zurdo Benítez, proporcionaron tres carreras a los Caribes en el tercer inning, y otro rally vigoroso contra el prolongado Peña proporcionaron dos más que fueron agregadas con verdadero cuidado al score.

El Ferroviario anotó dos carreras en el game, pero puede decirse que ligeros privings de Mendizabal, que fué el escogido de Ortiz para actuar desde la lomta universitaria, fueron los responsables directos de esas anotaciones. Juanillo pitcheó muy buena pelota frente a los Pulgarcitos pero tuvo dos indecisiones que le alejaron de la posibilidad de repartir una lechada.

Barberá, torpedero del Ferroviario, resultó con su fielding espectacular una de las notas características del game, y el hitting de Espinosa fué otra de las cosas que hicieron agradable el viajecito al feudo del "Capitán" Cervantes.

DE AJEDREZ

(Por EVELIO BERMUDEZ)

SOBRE ACTIVIDADES EN EL CLUB DE AJEDREZ DE LA HABANA. — DOS PALABRAS SOBRE EL CAMPEONATO MUNDIAL DE AJEDREZ. — UNA BAJA SENSIBLE: RICARDO RETI

Desde que se anunció la reorganización del Club de Ajedrez de la Habana, los jugadores que allí se reunen tarde y noche, se preparan con fervoroso entusiasmo para las duras pruebas a que han de someterse a partir del próximo mes de julio, entrenamiento que hace presumir el éxito más completo a la intensa labor iniciada por la actual directiva. Es la más hermosa cooperación que podía esperarse, por lo que a la hora de repartir los "triunfos", éstos corresponderán por partes iguales: jugadores y dirección.

A pesar de los obstáculos naturales a toda obra grande y de alguna que otra "piedra y malévola resistencia pasiva", los trabajos para la clasificación van tomando senderos de éxito, pues hasta ahora la clasificación ha tenido la más franca acogida entre los grandes y pequeños jugadores, y es que, todos los jugadores conscientes, los que verdaderamente aman el ajedrez, sin vanidades ni engaños, se han dado cuenta de los enormes beneficios que reportará al ajedrez nacional la clasificación de los jugadores, es decir, un "ranking", por lo que significa en disciplina y organización, base de serias competencias tanto nacionales como internacionales: único medio de lograr la consideración, respeto y apoyo de las clases vivas del país.

Mientras se terminan los trabajos para el gran torneo de clasificación, un grupo de virtuosos jugadores se han empeñado en un torneo de entrenamiento a fin de poder realizar el próximo mes sus mejores esfuerzos. Para este torneo preliminar fueron invitados, en el Club mediante avisos oportunos, todos los jugadores del Club, por consiguiente, nadie tendrá excusas para no jugar en el gran torneo de clasificación. En ese torneo, por otra parte, se darán cuantas facilidades deseen los jugadores para clasificarse.

Muchos jugadores prefieren hacer el entrenamiento en privado o en matches individuales: la dirección del Club no se preocupa del medio empleado por los jugadores para su preparación; la cuestión es que se presenten al gran torneo de clasificación en la mejor forma.

En estos últimos días se ha discutido mucho y se ha escrito bastante sobre las posibilidades del próximo match por el campeonato mundial de ajedrez.

Nosotros nos hemos mantenido reservados y a la expectativa, hasta tanto no recibamos noticias concretas sobre el asunto, pues unas noticias contradicen otras, y verdaderamente que nada en claro hemos podido sacar. En nuestro poder obran informes cablegráficos, junto con otros muy valiosos de revistas como British Chess Magazine, American Chess Bulletin y un jugoso artículo del Times de Londres. Esto nos brindará la oportunidad de ofrecer a nuestros lectores un bien documentado artículo que por su extensión transferimos para el próximo domingo.

Una pérdida muy sensible ha experimentado el ajedrez, en la persona de Ricardo Reti, uno de los mejores maestros del mundo y virtuoso analista. Al Club de Ajedrez de la Habana llegaron noticias del fallecimiento del gran Reti, maestro que había dedicado todas sus energías al servicio el ajedrez y el que mayor impulso diera a la escuela hipermoderna de la que pudiera considerarse creador a nuestro Capablanca.

La pérdida es irreparable y si la noticia se confirma, el ajedrez se cubrirá de luto.

LOS "LEOPARDOS" DEL OLIMPIA TERMINARON CON EL INVICTO DE LOS "LEONES" DEL IBERIA

Fueron vencidos por primera vez en el Campeonato con anotación de 2 por 1.—Centro Gallego y Catalunya terminaron empatados a dos goals.—Ganaron los chicos del América al Cantabria, uno por cero

Bueno, ya llegó la hora. ¿No querían ver cómo perdía el Iberia su glorioso invicto? Pues ahí lo tienen ya roto. Los "leopardos" del Olimpia, esos modestos muchachos que componen el "once" olimpista, fueron los que en la tarde de ayer le hicieron pasar ese mal rato a los "leones" del Real Iberia.

El Real Iberia salió ayer con un Jorge en la línea de ataque, un muchacho muy voluntarioso, pero que eso no es lo suficiente, es necesario tener juego, que fué lo que le faltó a él, y luego Enriquito, al no tener un jugador de empuje como Gonzalo, no pudo rendir esa labor de otras veces. Esto unido al entusiasmo de los olimpistas y a la brillante labor rendida por Martín Santos y Miguelito, hizo que la artillería iberista estuviese nula, y que sólo consiguiesen el goal de la honrilla de un penalty de Edelmiro.

El Centro Gallego también jugó mal. Con los galaicos debutó Chorens, la nueva adquisición del Centro Gallego. Hoy no queremos hacer crítica sobre la labor de ayer, pues de hacerlo pudiéramos pecar de injustos. Simón en su debut y dos partidos más, no pudo demostrar su valía; hoy es un señor defensa.

Zamorita y Lage estuvieron ayer muy mal, sobre todo Zamorita. Pifió pelotas que nos hacían dudar de que fuese Zamorita el que se encontraba en la puerta. No obstante eso, los goals no fueron culpa de él, porque el primero fué de un shoot estupendo de Conill, y el segundo más bien fué culpa del debutante Chorens.

Veamos ahora algunos lances de los matchs.

AMERICA-CANTABRIA

Una vez más ganaron los "americanos", siendo la victoria de ayer conseguida por la mínima anotación. Fué ésta una victoria que muy bien hubiera sido un empate a goal. Estando el juego empatado y casi a terminar, los "americanos" dieron menos dentro del área. Los "cántabros" no la vieron más grande. La puerta estaba para ellos del tamaño de la entrada del Morro. Pero hay día que uno sale a la calle con la pierna izquierda por delante y los "cántabros" salieron todos con esa extremidad indicada, porque todos permitieron que fuese Hurlé, el goalkeeper, el que se encargase de ejecutar el penalty, y al hacerlo éste, lo mandó muy vistosamente hacia las nubes.

En consecuencia, que los del América salieron triunfantes, no sin antes haber tenido una pendencia entre un jugador de cada bando, que al tratar de agredirse, los mandó Hermo para la ducha. Completos.

REAL IBERIA-OLIMPIA

Alinearon los equipos y la pelota empieza a danzar a las órdenes del colegiado Oliver — del Colegio Provincial de la Habana, eh. — Los olimpistas se hacen de ella, avanzan por el ala izquierda, manda Periquín un pase al centro, lo recoge Mario y le pasa muy bonitamente a Gancedo y este muchacho que cubre el extremo derecho, burla de manera estupenda a Vidal con un shoot que hace que la esférica entre rozando el poste y se convierta en goal, cuando aun no ha transcurrido más de un minuto de juego.

La pelota sigue en buen movimiento de un lado para otro. Los olimpistas están dominando y el Iberia no es el Iberia, digo, sí es el Iberia, pero se encuentra completamente desconocido. Hay otro avance del Olimpia, que también es llevado por la izquierda. Berges sujeta la esférica con las manos y el referee señala la pena máxima por haber sido dentro del área de penalty. Mario se encarga de ejecutar el tiro y lo hace con una colocación pasmosa y ¡zás!, cuando van pasados diez minutos, se anota el segundo goal olimpista.

El Iberia sigue sin controlarse y el tiempo, con ese paso cansino de viejo jamelgo, se va acercando hacia el final de la primera parte. En los últimos minutos empieza a sentirse la presión de los "leones" y termina el primer tiempo con la anotación 2 por 0 a favor del Olimpia.

Al empezar la segunda parte, Díaz da una mano dentro del área y Oliver señala la pena máxima. Edelmiro se encarga de tirar este castigo, como siempre que tiene esta oportunidad el Real Iberia, pero el formidable centro delantero pifia el tiro, cosa que nosotros le vemos hacer por primera vez.

No han pasado muchos minutos de esta penalidad, cuando hay otro acoso de los iberistas y en un tiro que no pudimos precisar de quién fué y el cual iba hacia goal, Polón saca la pelota de un recio manotazo, cosa que el referee vió y nosotros también y Edelmiro se encarga nuevamente de ejecutar el tiro, pero esta vez lo hace directo a la red.

Después de esto fué un tirar y más tirar a la puerta olimpista. Oliver comete una pifiada, al anular un goal por off-side anotado muy bonitamente por Bebito y que nosotros consideramos que no había tal falta. Y ya faltando cuatro minutos para terminar el match, en un acoso de los olimpistas, Vidal recibe un golpe en una rodilla y tienen que sacarlo del campo, pasando Japonés a cubrir su puesto.

Y el match se terminó con la victoria del Olimpia y el invicto iberista, siendo con anotación de 2 por 1.

Los equipos alinearon así:

Olimpia: Miguelito, Varela, M. Santos, Manolín, Polón, Díaz, Gancedo, Darío, Mario, Hermida y Periquín.

Iberia: Vidal, Amador, Japonés, Barrios, Begoña, Berges, Enriquito, Jorge, Edelmiro, Bebito y Panchito.

CENTRO GALLEGO-CATALUNYA

Este encuentro empezó jugándose con mucho entusiasmo por parte de las "panteras" del Catalunya, mientras que en los galaicos hemos notado mucha confianza en el triunfo. Les pareció que las resonantes victorias conseguidas en las últimas salidas, eran ya motivo para salir confiados en el triunfo, pero el resultado de ayer debe de valerles para que en lo sucesivo no se ufanen ni se confíen.

Los galaicos amenazan muchas veces la puerta catalana, pero la brillante labor de Carlos, hizo que todos los tiros se estrellasen en sus manos. También los catalanes acosan con gran peligro la puerta de Zamorita, pero este muchacho no parece estar en uno de sus días. Cuando van transcurridos 26 minutos de esta primera parte, en un ataque de los catalanes, Conill manda un fulminante tiro que sorprende a Zamorita. Hay regocijo en todas las glorietas menos en la de los galaicos; en ésta hay un silencio sepulcral.

Faltan unos tres minutos de juego para terminarse la primera parte. Los galaicos hacen un acoso a la puerta que tan bravamente defiende Carlos. Turquito se hace de la pelota y engaña a Carlos y le anota el goal del empate. Ahora sí se siente regocijo en la glorieta galaica; hasta nos parece oir un coro de voces femeninas entonando cantos y "cheers" a los jugadores. Termina esta parte empatados a un goal.

En la segunda parte, es cuando los catalanes consiguen nuevamente anotar al poco de haber empezado. Fué en una jugada de Angel Conill, que ayer quiso sorprendernos; él solo se escapó con la pelota y pasó a los medios y al llegar frente a Chorens, a pesar de los gritos que le daban sus compañeros de que entrase éste no supo acosar al noy y fué driblado y ya Conill solo ante Zamorita, le mandó un tiro colocado y la pelota fué a estrellarse en la red.

El otro Cunill es lesionado y tarda largo tiempo en regresar al cuadrilátero.

Hay un acoso de los "alacranes", en el que Charles, da una mano estando dentro del área. Mr. Silk señala los once metros y Lage se encarga de enviarle el "mandao" a Carlos, pero éste no lo ve pasar y la pelota va a estrellarse en la red. Menos mal, porque también a Carlos pudiera darle el antojo de detenerla como lo hizo con otras muchas ayer y hacerles pasar un mal rato a los galaicos, aunque es de suponer de que no salieron muy contentos.

Y con un empate a dos goals, terminó este encuentro, que visto dentro de lo lógico, debiera haber sido un triunfo para los "alacranes". Pero es que el santo se empeña en virarse de espaldas, no cabe duda.

Los equipos alinearon de este modo:

Centro Gallego: Zamorita, Simón, Chorens, Cabrero, Agustín, Lage, Aniceto, Tomás, Gisleno, Turquino y Naya.

Catalunya: Carlos, Llorens, Roselló, Pechuguita, Gómez, Castillo, Galcerán, Conill, Galcerán, Cunill y Charles.

OLIMPICO.

SE REUNE HOY LA LIGA NACIONAL

Celebrará una importante sesión extraordinaria en su local de la Manzana de Gómez

La Liga Nacional de Baseball Amateurs celebrará esta tarde, a las cinco y media, una importante sesión extraordinaria en su local de la Manzana de Gómez número 516. El doctor Ismael López, secretario general de ese circuito, nos lo comunica así en una atenta misiva, y nos pide citemos por este medio a todos los delegados de los clubs, así como a los miembros de la mesa directiva.

Aprenda La Mecánica Automotriz

Y ASEGURE SU PORVENIR

El oficio de MECANICO AUTOMOVILISTA ofrece las mejores oportunidades porque hay gran demanda por verdaderos mecánicos y los que se pagan excelentes sueldos.

Aprenda En Su Propio Hogar

No importa que trabaje durante el día; con solo dedicar al estudio de nuestro curso media hora diaria, APRENDERA RAPIDA Y FACILMENTE —No necesita ni motor ni automóvil para practicar —ni requiere tener conocimientos de mecánica.

Su Mas Grande Oportunidad Para Independizarse

con el producto de las reparaciones que empezará a hacer inmediatamente que estudie las lecciones primeras de nuestro curso fácil.

Instruccion Sobre Autos, Camiones, Tractores y Aeroplanos

Aprenderá Ud. con pequeño esfuerzo a ser un MECANICO EXPERTO de los que ganan los mejores sueldos. Pida detalles y el hermoso libro GRATIS, profusamente ilustrado, conteniendo información sobre el sistema de enseñanza de esta Institución seria, establecida hace 25 años.

Este libro le indicará la manera de obtener completo éxito en un oficio interesante y remunerativo.

Instrucción en castellano

Gratis Este Libro Ilustrado

Escuela Nacional de Automotores

Los Angeles, California, E. U. A.

Este libro GRATIS contiene el SECRETO DE SU BUEN EXITO. Mande por él HOY MISMO!

CORTE AQUÍ EL CUPON Y ENVIELO

ESCUELA NACIONAL DE AUTOMOTORES
4006 So. Figueroa, Depto. No. 418-A
Los Angeles, Calif., E. U. de A.

Sírvanse enviarme grátis y sin obligación alguna de mi parte, su catálogo ilustrado conteniendo información del CURSO PRACTICO DE MECANICA AUTOMOTRIZ POR CORRESPONDENCIA EN ESPAÑOL.

Nombre..... Dirección.....

Estado o Provincia..... País.....

THE FLORSHEIM SHOE

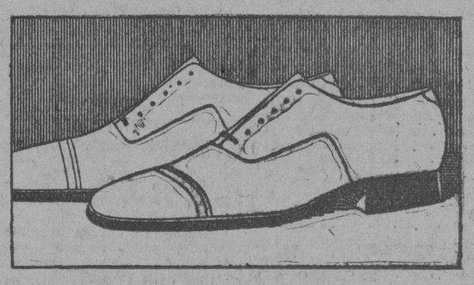

El Calzado Florsheim es la clase de calzado que usted quiere. Dará a sus pies buena apariencia, y responderá toda demanda por estilo, comodidad y servicio.

The Florsheim Shoe

De venta en todas las casas donde venden calzado fino. Sírvase escribirnos si no hay agencia en su población.

THE FLORSHEIM SHOE COMPANY

Manufactureros - Establecida en 1892

CHICAGO, ILLINOIS, U. S. A.

La fábrica más grande del mundo de calzado fino para caballeros. Busque la marca en el calzado.

X-200

Empatados en el Lugar de Honor

POLICIA

	V.	C.	H.	O.	A.	E.
C. Hernández, 1b.	4	0	1	11	1	0
Dopico, cf.	2	0	0	0	0	0
Suárez, lf.	4	0	0	4	2	0
R. Reyes, ss.	2	0	1	4	3	1
Quintela, rf.	4	0	0	3	0	0
H. Díaz, 3b.	4	0	0	0	1	1
Cordeiro, c	3	1	1	2	4	0
García, 2b.	4	1	1	3	3	0
I. Ruiz, p.	2	0	0	0	3	0
Totales.	29	2	4	27	17	2

FORTUNA

	V.	C.	H.	O.	A.	E.
Arredondo, 3b.	4	0	0	2	0	1
Cintas, lf.	3	0	1	3	0	1
Castillo, ss.	3	0	1	0	4	1
Arteaga, c.	3	0	1	6	2	0
Avoy, cf.	3	0	0	4	0	1
O. Fernández, 2b.	3	0	0	3	4	0
Queral, rf.	4	0	1	2	0	0
Peña, 1b.	4	0	1	6	3	0
A. Castillo, p	0	0	0	0	1	0
C. Cervantes, p.	4	1	2	1	2	1
Totales.	31	1	7	27	16	5

Anotación por entradas

Policía.	000 200 000—2
Forutna.	001 000 000—1

Sumario

Sacrifice hits: Dopico y Ruiz Avoy. Bases robadas: Dopico, García C. Hernández Reyes. Double plays: Suárez a Carderón a Reyes: Avoy a Fernández a Ortega a Arredondo. Struck outs: Castillo, O. Ruiz 4., Cervantes 5. Bases por bolas: Castillo 3. Ruiz 4, Cervantes 3. Dead balls: Cervantes a I Ruiz Ruiz a Cintas. Tiempo: dos horas 13 minutos. Umpires: González (home) Magriñat (bases). Anotador: Hilario Franquiz. Observaciones: hits a Castillo, 0 en un tercio y 0 v. b. Perdió Cervantes.

FERROVIARIO

	V.	C.	H.	O.	A.	E.
A. Tenía, cf.	4	0	0	0	0	0
R González, 2b.	4	1	1	5	2	1
A. Rodríguez, rf.	4	0	1	1	1	0
Freire, 3b.	4	0	0	2	3	0
Flores, c.	4	0	0	4	0	0
Quintero, lf.	3	0	0	1	0	0
Barberá, ss.	3	1	1	1	3	0
L. Díaz, 1b.	1	0	1	10	1	0
Benítez, p.	1	0	1	0	1	0
Peña, p.	2	0	0	0	1	0
Armenteros, x	1	0	1	0	0	0
Pérez, xx.	1	0	0	0	0	0
Totales.	32	2	6	24	17	1

UNIVERSIDAD

	V.	C.	H.	O.	A.	E.
Morera, ss.	4	1	2	5	2	0
Esnard, rf.	3	0	0	1	0	0
Macías, 2b	4	1	2	3	3	0
Córdoba, 3b.	5	1	2	0	2	0
Espinosa, cf.	5	0	4	0	0	0
Dorticós, 1b.	4	0	2	12	0	0
Bernal, lf.	2	0	0	1	0	0
Reguera, c.	4	0	1	5	3	0
Mendizabal, p.	4	2	2	0	2	0
García, rf.	1	0	0	0	0	0
Totales	36	5	15	27	12	0

Anotación por entradas

Universidad.	003 000 02x—5
Ferroviario.	001 001 000—2

Sumario

Two base hits: Mendizabal, Dorticós. Sacrifice hits: L. Díaz, Bernal. Bases robadas: Barberá, Benítez, R. González, García. Double plays: Fuire a R. González. Struck outs: Mendizabal 5, Benítez 0. Peña 2. Bases por bolas. Mendizabal 1, Benítez 2, Peña 2. Tiempo: Dos horas ocho minutos. Umpires: González (home) Magriñat (bases). Anotador: Hilario Franquiz. Observaciones: hits a Benítez, 7 en 2 dos tercios y 13 v. b. X bateó por Quintero en el 9o, XX bateó por Barberá en el 9o. Perdió Benítez.

UNA SOLA PRUEBA GRATIS

¡¡ ASMÁTICOS !!

LOFAOL

Sólo una muestra a cada persona mediante la presentación de este anuncio, en la Droguería Sarrá - mañana.

NUEVAS FUERZAS

Cuando la edad, las enfermedades y los derroches agotan, todo hombre consciente debe procurar contrarrestar el efecto destructor de la propia vida. Para ello nada es más práctico que tomar las Píldoras Vitalinas que se venden en su depósito "El Crisol" Neptuno y Manrique, Habana, y en todas las boticas. Tómelas usted que siente sus fuerzas decaídas. Tómelas cuanto antes y las repondrá. Crearán nuevas fuerzas porque fortalecen el organismo, vigoriza la naturaleza y la rejuvenece.

ESTABLECIDA EN 1905
CAPITAL PAGADO $500.000

THE TRUST COMPANY OF CUBA

ALBACEAS - SINDICOS - ADMINISTRADORES

Cajas de Seguridad — Valores en Custodia

Departamento de Bienes — Departamento de Seguros

Tendremos mucho gusto en explicarle nuestro servicio en detalle, por carta o personalmente.

OBISPO 53 HABANA TEL. M-6917

PARTE VALIDA

DE LAS CAJETILLAS DE "GENER" QUE PUEDEN MANDARSE EN LUGAR DE LA CAJETILLA ENTERA

Cualquiera otra parte que no sea la que aparece en el grabado, no tendrá valor para este Concurso

Anúnciese en el Diario de la Marina

Follies como en Paris y New York. 2 Orquestas

M.E.C.D. 2016

Reapareció Bob Meusel

Y se hizo sentir disparando un batazo de cuatro esquinas y un single

NUEVA YORK, Junio 16. (AP.)—Los Yankees hicieron el resultado de la serie de tres juegos a uno al derrotar al Detroit en una contienda a batazo limpio por 11 a 7, dando esta once victorias contra cuatro derrotas en la campaña defensiva de los Yankees contra la invasión de los teams del Oeste.

Siete lanzadores fueron bateados de duro, cuatro Tigres y tres neoyorkinos. Herb Pennock otra tentativa empezando el juego por el Nueva York, pero tuvo que retirarse después del jonrón de Gehringer que empató el score. Moore que lo relevó obtuvo el crédito por el triunfo aunque Hoyt terminó, el juego.

Bob Meusel hizo su aparición en left fie'd haciendo sentir su presencia con un cuadrangular y un single.

Anotación por entradas:

		c.	h.	e.
Detroit.	002 120 110	7	15	1
New York . . .	131 040 02x	11	17	0

Baterías: Stoner, Whitehill, Prudhomme, Billings, Ide y Shea; Moore, Hoyt Grabowski y Dickey.

Sportfolio

(Respuestas a las preguntas recibidas.)

RESPUESTAS

Permítanos decirle que el catcher Gooch no está con los Yankees, por tanto, no puedo darle un juicio definitivo sobre lo que pudiera hacer unido a Pipgras como pitcher.

El cuarteto de Haas, Foxx, Simmons y Cochrane luce superior al de Koenig. Ruth, Gehrig y Meusel, sin embargo, esa comparación nos parece muy mal hecha. Combs y Lazzeri son mejores bateadores que Koenig y Meusel, así pues, si lo que usted deseaba era comparar los mejores cuatro bates de cada club, nosotros le decimos ahora que incluyendo a Combs y a Lazzeri en el cuarteto Yankee en lugar de Meusel y Koenig, el conjunto nos parece superior al del Fila.

Meusel, de los Yankees, fildea más que Goslih, del Washington, pero éste último es mucho más peligroso al bat.

Paul Waner ingresó en el Pittsburg comprado por Dreyfuss junto con Hal Rhyne al club San Francisco de la Costa del Pacífico, y su hermano Lloyd ingresó recomendado por él.

Simmons, del Filadelfia Atléticos, se nos antoja superior a Melvin Ott, de los Gigantes. Sam Rice ha sido siempre un hitter de trescientos, pero dudamos de que pueda sostenerse en los 360 durante toda la season.

Paulino Uzcudun es nuestro favorito para la pelea del día 27. No creo que el Chicago Nacional capture el pennant de esa Liga. Los Piratas parecen colocados en mejor posición, sobre esto si recibe un buen pitching de Petty, Kremer y Hill.

No sabemos la dirección de los hermanos Waner en Pittsburgh. Si los Yankees logran colocarse a una diferencia de cinco juegos antes del día 4 de Julio, tengan ustedes la seguridad de que habrá que jugarles mucho para arrebatarles el pennant.

Los únicos libros de natación y diving que se venden aquí están en inglés. Si los desea, vaya a The Diamond News, en los bajos del Centro Asturiano o a la Casa de Harris Bros.

Por un acuerdo de la Liga Nacional el uso de la saliva fué suprimida en los juegos de pelota. El verdadero nombre de Al Simmons es Alfred Szymanski.

COMENTARIOS SOBRE LAS GRANDES LIGAS

A pesar de que Jimmy Foxx figura actualmente al frente de los bateadores de la Liga Americana, es lo cierto, que los pitchers de ese circuito no le temen tanto, ni le pitchean con tanto cuidado como hacen con Al Simmons, el orgullo de la ciudad de Milwaukee.

Foxx es un verdadero peligro al bate sin hombres en las bases. En esos momentos es cuando consigue sus mejores batazos, pero Simmons suele producir sus hits cuando son realmente necesarios al club, y por este motivo se le considera detrás de Ruth y Gehrig, entre los hitters peligrosos de pitcher con hombres embasados.

Foxx tiene todas las características de un formidable bateador. Batea en todos sentidos, en distintos metrajes y se preocupa muy poco de la clase de pitching que le sirven. Sin embargo, a pesar de todo esto, cuando Connie Mack observa que Simmons está bateando, se pone más contento que cuando ve que Foxx está en un gran día, y es que él sabe que los batazos de Al le producen casi siempre más de seis carreras, mientras que los de Jimmy jamás acumulan más de tres. Los dos son dos estrellas de la Liga en materia de hitting, pero Foxx batea simplemente, y Al a más de batear, contribuye a las victorias del team metiendo las carreras.

Muchos pitchers de la Liga Americana prefieren pasarle la pelota a Foxx con hombres en las bases, antes de hacerlo con Simmons o con Mickey Cochrane, que es otro de los players de Connie que se está distinguindo este año en el negocio de empujar carreras a fuerza de sólidos batazos.

Cochrane es el rival más cercano que tiene Al en el Fila, y según los averages, es el único player de la Liga que ha bateado de hit en casi todos los juegos en que ha participado. Hasta ahora sólo ha fallado en seis games, y conviene aclarar que no ha dejado de jugar una sola tarde.

LOS YANKEES SIGUEN BUSCANDO A MORRIS

Joe Vila, del New York Sun, se hizo eco el otro día de un rumor que circuló en Yankee Stadium durante la celebración del último juego de la serie New York-San Luis, en el cual se mencionaba al posibilidad de que Big Ed Morris, pitcher estrella del Boston Red Sox, terminase la presente campaña como miembro de los campeones del mundo.

«Ayer me aseguraron en Yankee Stadium—dice Joe Vila en su famosa sección «Setting the pace»—que Huggins había hecho una oferta a Bill Carrigan por los servicios de Morris. Aun no se sabe la contestación de Bill, pero todo parece indicar que rechazará la oferta. Bill no quiere deshacerse de Morris, y ya ha dicho muchas veces que primero prefiere el suicidio antes de permitir su traslado a otro team».

«La oferta de Hug ha sido realmente tentadora, sin embargo. En ella se ofreció los servicios de Paschal y Cedric Durst, dos outfielders que le dan muy duro a la pelota, así como los de un infielder y dos pitchers, los cuales podía escoger el Boston a su capricho, con tal de que no fuera Pennock, Hoyt, Pipgras o Henry Johnson».

SE ESPERA EL RETORNO DE ERNIE SAND

Ernie Sand, uno de los players más honrados del base ball, que se hizo famoso hace algunos años, cuando denunció al presidente de la Liga Nacional que Jimmy O Connell trataba de comprarlo para que entregase par de games a los Giantes, está a punto de retornar al Big Show, donde fué durante algunos años una de sus estrellas refulgentes.

Según informes llegados desde San Luis, los Cardenales no están muy conformes con el trabajo que está rindiendo Charley Gelbert en el campo corto, y temiendo que sus errores cuesten el campeonato, han decidido sustituirlo por un infielder que sepa jugar debidamente la posición. Los scouts han dado muy buenos reporters de Ernie, y el manager Billy Southworth ha demostrado interés por conseguir sus servicios, por eso no nos extrañaría que en menos de diez días lo veamos otra vez en la Liga Nacional.

UNA SERIE DE MUCHA IMPORTANCIA

Con el juego de ayer, los Yankees de Miller Huggins han terminado de recibir en su home la visita de los clubs del Oeste, y se disponen a iniciar una semana de juegos de mucha importancia, que determinará casi definitivamente el futuro del club.

Después de haber terminado con el Detroit y de tomar un pequeño descanso en el día de hoy, los Hugmen celebrarán tres juegos con los muchachos de Bill Carrigan, y el viernes 21 recibirán la tercera visita del año de los Filadelfia Atléticos de Connie Mack, para jugar cinco juegos en tres días.

Esta será una de las series más importantes del año y Yankee Stadium, el home de los campeones mundiales, tendrá que abrir desde muy temprano sus puertas para dar cabida al contingente de fanáticos que seguramente lo invadirá.

Será una serie «calientica», en la que Miller y sus boys tendrán que jugar mucha pelota si desean triunfar, pues los Atléticos están jugando admirablemente ahora e irán a la lucha con todas las probabilidades a su favor. Y recuerden bien esto: será una serie de prueba para los Yankees, pues de su resultado se sabrá definitivamente si el team está o no en disposición de reaccionar y ofrecer la batalla a los Atléticos.

Hasta ahora, si hemos de tomar como base lo que nos dicen los records, los Yankees han jugado muy lejos de su forma normal, y sin pitchers, sin Ruth, y sin team work en el ala izquierda del infield, ha llegado hasta el segundo lugar, colocándose a nueve juegos de los Mackmen, que, jugando maravillosamente, perfectamente ayudados por todos los departamentos, han tomado desde temprano una excelente delantera en la procesión.

De ganar los Atléticos la serie, la ventaja que tienen actualmente alcanzará la alarmante cifra de 12 juegos, y entonces podemos despedirnos moralmente del campeonato, pues los Yankees perderían el espíritu, y dejarían a los Atléticos en su marcha, sin realizar un esfuerzo parecido al que hizo el Fila el año pasado, y que constituyó, como todos sabemos, la nota característica del campeonato.

Tal como están las cosas, el Filadelfia debe ganar la serie, tres juegos a dos, pero nosotros esperamos mucho de los Yankees, y creemos que con Meusel y Ruth en el line up, y recibiendo un pticking aceptable de Wells, Hoyt y Pipgras, serán capaces de ganar cuatro de los cinco encuentros anunciados. Yo no doy nada por seguro, ni me lanzo tontamente en el complicado mar de los pronósticos cegado por mi viejo partidarismo con los Yankees. Solamente calculo ese resultado favorable al New York, pensando lo ocurrido en series anteriores, de otros años, donde el New York ha demostrado siempre ser el «papa» de los muchachos de Mack.

DOMINO.

RESUMEN SEMANAL

(Por William Chipman, de la Associated Press)

NUEVA YORK, Junio 16. (AP.)—Rehusándose a perder un juego en ningún lado los Atléticos y los Cardenales impusieron un rápido tren de marcha a sus ligas respectivas en la semana que terminó anoche, los primeros con seis victorias y los segundos con cinco. Estas dos acometidas gemelas aumentaron la ventaja de los de Mack sobre los de Huggins a nueve juegos completos e hicieron volver a los Cardenales al primer jugar en su liga.

Los Atléticos organizaron un ataque relativamente ligero contra los pitchers de Chicago y de Cleveland para ganarles seis juegos seguidos pero se los apropiaron todos con facilidad exceptuando la abreviada con tienda con el Cleveland en Shibe Park en que vencieron por 1 a 0. La defensa del Filadelfia fué la mejor en ambos circuitos, pues sólo diez carreras enemigas fueron apuntadas contra sus lanzadores. Los Atléticos también presentaron la mejor hoja de servicios en cuanto a labor en el field cometiendo únicamente cuatro errores.

Las dos novenas neoyorkinas participaron de los honores en la ofensiva semanal, los Yankees a causa del nutrido tiroteo con que dispararon las esperanzas de los Carmelitas y los Tigres al pendón y los Gigantes debido a su orgía de batazos de ayer contra los Piratas, pues el barrage de 28 hits y 20 carreras contra los serpentineros Corsarios hizo ascender el total de los bateadores de McGraw a 89 hits y 53 carreras. La ofensiva Yankee totalizo 88 hits y 60 carreras.

Así pues los Gigantes encabezan ambas ligas en hits y la suya en carreras y los Yankees ocupan el primer lugar de los dos circuitos en carreras y el del suyo en hits. Esos tremendos bates constituyen realmente la única defensa que Huggins puede ofrecer a los Atléticos en el Stadium de Ruppert esta semana, pero si se portan como con los Carmelitas y los Tigres pudieron causar bastantes apuros a los Senadores Grove y Walberg.

Los Oseznos se aproximaron a los dos vencedores con cuatro triunfos y un empate y mostraron la mejor defensiva en la Nacional con sólo 19 carreras contrarias. Los Rojos cometieron nada más que tres errores, siendo los mejores en el field de ambos circuitos y los Carmelitas con doce los peores, siendo los Petirrojos con diez los que gozaron de este dudoso honor en la Nacional.

Los Yankees establecieron su superioridad en jonrons en las dos ligas con ocho de ellos, uno más que los Atléticos. Los Cuáqueros que no ganaron un sólo juego con cinco derrotas y un empate, bateraron en cambio seis cuadrangulares.

Rip Collins, de los Browns de St. Luis perió hace días su primer juego de la temporada al ser vencido por los Yankees con score de 17 por 2, y por rara coincidencia en ese mismo game Lu Blue cometió su primer error de la campaña.

Whitey Vitt, que jugó con los Yankees hace años, ha salido de su rtiro para incorporarse al club Reading, de la Liga Internacional. Witt había abandonado el baseball hace dos años, marchando a su finca particular después de haber conseguido que su nombre fuese inscripto entre los que se retiran del base ball voluntariamente.

DEPENDIENTES VENCIO AL VEDADO Y LOMA AL ATLETICO DE CUBA CON MOVIDA CAMARA HUNGARA Y TORTAS

El estacazo de Montero empujó la carrera de la victoria detallista.—Ortega y Torrens confeccionaron la que le hacía falta al Loma para vencer a los Tigres

Vedado y Dependientes levantaron ayer las cortinas del doble juego en el stadium de los caribes, un match muy movido donde los detallistas tuvieron que utilizar tres pitchers para contener a los batsmen azules, siempre tan peligrosos en cualquier momento, siendo el joven Alonso el último en ocupar la lomita y el que dispuso de ellos en la mejor forma.

Los muchachos de Horacio pusieron la primera en la frente al levantarse las cortinas y repitieron con dos en el tercero y otras dos en el quinto. Los del Vedado hicieron un buen racimo de cuatro en el tercer episodio y otra más en el séptimo empatando a cinco el score, pero en el octavo se fueron delante los detallistas con dos, las suficientes para ganar, resultando ese desempate en esta forma: Ullivarri obtuvo un libre tránsito del pitcher Hernández, se robó la intermedia y anotó por un estupendo estacazo de Montero a lo profundo del right, la puso en la lomita, anclando en la almohada de las angustias, de donde pasó al hogar de sus tíos por fly largo al center.

Atlético de Cuba y Loma Tennis aparecieron en la segunda tanda, teniendo el Loma un magnífico despegue que le valió cuatro carreras haciendo saltar del box al pitcher Echevarría, entrando a ocupar su puesto el lanzador López que pudo dominar con trabajo la situación. En el cuarto inning ripostaron los atléticos con otras cuatro empatando la anotación y yéndose encima con una más en el quinto, así las cosas llegó el sexto inning y Maciá se destapa con un soberbio triangular que va a dar a la loma del jardín derecho, el bateador que le sigue produce un indiscutible y lo mete en home con la carrera del empate. Estando en esa situación y con las sombras de la noche cayendo sobre el terreno, después de un out, en el noveno inning, Ortega pega de hit por primera y estafa la adulterina, anotando momento después al batear Torrens de hit al right con lo que no hubo necesidad de más, ganando el Loma con score de 6 por 5 al Atlético de Cuba.

Los fanáticos fueron obsequiados con un match de boxeo y su correspondiente cámara húngara, cosa que no estaba en el programa, teniendo que intervenir la policía y ordenar el inspector de espectaculos que los peloteros boxeadores, Lara, del Loma y Bernardino Rodríguez, del Atlético, fueran conducidos a la estación de policía una vez terminado el juego.

El caso fué sencillísimo, en el séptimo inning corrió el joven Lara de segunda a tercera, donde fué declarado out al recibir la bola J. Rosado, pero no sin que Lara, en el calor de la carrera, le pegara un cabezazo a Rosado en el estómago sacándole el aire. En esto, al ver a su compañero en estado groggy, Bernardino Rodríguez, le pidió explicaciones a Lara y éste parece le contestó un tanto violento, entablándose entonces el match de boxeo de que hacemos mención al principio, un espectáculo poco edificante que alteró al público especialmente al gran número de damas que asistían al estadium presenciando el juego. Es lamentable que esto ocurra, pero mucho más lo será si se repite al no tomarse las enérgicas medidas que el caso requiere.

Véanse los scores:

VEDADO

	V.	C.	H.	O.	A.	E.
Seiglie rf.	4	1	2	1	3	0
Morales lf.	2	1	0	0	0	0
Alfonso ss.	4	1	2	1	5	0
B. Hernández p. .	4	0	2	0	2	0
Fleites cf.	4	0	1	1	0	0
R. Hernández 3b.	3	0	0	1	4	1
Figarola c.	4	1	1	4	1	0
Gallardo 1b. . . .	3	0	0	14	1	2
F. Fejer 2b. . . .	1	1	0	2	1	1
Suero rf.	1	0	0	0	0	0
Totales	30	5	8	24	17	4

DEPENDIENTES

	V.	C.	H.	O.	A.	E.
Prieto rf.	3	3	0	0	0	0
Mata ss.	5	1	2	2	6	0
Pérez cf.	3	1	2	0	0	0
Fernández c. . . .	4	0	2	4	1	0
Alonso 2b. p. . .	4	0	2	4	4	0
Machado lf. . . .	3	0	0	0	0	0
Duarte 1b.	4	0	0	13	0	0
Ullivarri 3b. . . .	2	1	1	1	2	0
Bequer p.	1	0	0	1	0	0
Montero p. 2b. . .	2	1	1	2	4	0
Dubrocá x.	1	0	0	0	0	0
D'Orichity lf . . .	0	0	0	0	0	0
Totales	32	7	10	27	17	0

Vedado . . . . 004 000 100— 5
Dependientes . 102 020 02x— 7

Sumario: Three base hits: Alfonso, Renberto Hernández, Montero. Sacrifice hits: J. Pérez 2, Gallardo, Prieto. Bases robadas: Seiglie, Mata, Prieto, Pérez, Figarola. Double plays: Alfonso a Mejer a Gallardo; a Figarola; Montero a Duarte; Ullivarri a Alonso a Duarte. Struck outs: Becquer 2, Hernández 0, Montero 0, Alonso 2. Bases por bolas: Bequer 1, Hernández 4, Montero 3, Alonso 1. Dead balls: Hernández a Ullivarri; Bequer a F. Mejer. Passed balls: Fernández. Wilds: Hernández. Tiempo: 2 horas 14 minutos. Umpires: Campos (home) Hernández (bases). Anotador: Julio Fránquiz. Obervaciones: Hits a Bequer 4 en 2.2|3 innings y 11 vb. a Montero 4 en 4 y 12 vb. X bateó por Machado en el 7o.

ATLETICO

	V.	C.	H.	O.	A.	E.
J. Rodríguez lf. .	4	0	1	1	1	0
R. Cobas cf . . .	3	0	1	0	0	0
B. Rodríguez 2b.	4	0	1	2	4	0
J. M. Gómez . c.	4	2	2	5	6	0
A. Cobas rf. . .	4	1	0	1	0	0
N. Sirgado ss. .	4	1	1	4	0	1
J. A Rodríguez 1b	4	1	1	8	0	0
J. Rosado 3b. .	2	0	1	4	4	0
Echevarría p. .	0	0	0	0	0	0
A. López p. . .	4	0	0	0	1	0
A. Ogarzón 2b. .	1	0	0	0	0	0
N. Rodríguez lf. .	2	0	0	0	0	0
Totales	36	5	8	25	16	1

LOMA

	V.	C.	H.	O.	A.	E.
Ortega lf. cf. .	5	2	4	3	0	0
Torrens ss. . . .	4	1	2	3	2	1
Aguilera c. . . .	4	1	1	9	1	0
Lara cf.	3	1	3	3	0	0
Blanco 2b. . . .	2	0	2	1	1	1
Orta 1b.	3	0	0	3	0	1
Maciá rf.	4	1	2	1	0	1
Carcas 3b. . . .	4	0	1	1	2	0
Ruiz p.	4	0	0	0	2	0
Benítez 1b. . . .	1	0	0	3	0	0
Currás lf.	0	0	0	0	0	0
Totales	34	6	15	27	8	4

Anotación por entradas:

Atlético . . .	000 410 000— 5
Loma	400 001 001— 6

Sumario: Three base hits: Maciá. Two base hits: Lara 2, Maciá. Sacrifice hits: Blanco, J. Rodríguez. Bases robadas: Lara, Ortega. Struck out: P. Ruiz 9. Echevarría 0. A. López 4. Bases por bolas: P. Ruiz 4. Echevarría 0. A. López 2. Tiempo: 2 horas 7 minutos. Umpires Campos (home) Hernández (bases). Anotador: Julio Fránquiz. Observaciones: Hits a Echeverría 3 en 0 innings y 3 vb. Lo perdió A. López. La decisiva con one out.

Hubo División de Honores Entre Los Piratas y Rojos

El Pittsburgh venció en el primer juego, pero en el segundo los boys de Hendrick ganaron con mucha facilidad.—Los Piratas recobraron el segundo lugar

CINCINATI, junio 16. AP.—Los Piratas y los Rojos batallaron en un temporal de lluvia hoy, ganando los primeros el primer juego por 8 a 3, y los del Cinci el segundo por 8 a 1.

PRIMER JUEGO:

PITTSBURGH

	V.	C.	H.	O.	A.	E.
Bartell, ss	5	1	1	4	4	0
L. Waner, cf . . .	6	2	4	1	0	0
P. Waner, rf . . .	4	1	0	2	0	0
Traynor, 3b . . .	4	1	1	0	2	0
Grantham, 2b . . .	3	0	0	6	4	0
Comorosky, lf . . .	3	1	1	5	0	0
Sheely, 1b	4	0	2	9	0	0
Hemsley, c	5	1	2	1	0	0
Heine, p	5	1	0	0	1	0
Totales	39	8	11	27	11	0

CINCINNATI

	V.	C.	H.	O.	A.	E.
Swanson, cf . . .	4	1	1	3	0	0
Critz, 2b	4	0	1	3	5	0
Walker, rf	4	0	0	1	0	0
Stripp, 3b	1	0	0	0	0	0
Dressen, 3b . . .	2	0	0	0	2	1
Kelly, 1b	4	1	3	13	1	0
Zitzmann, cf . . .	4	0	0	5	0	0
Pittenger, ss . . .	2	0	0	1	6	1
Purdy (2)	1	0	0	0	0	0
Gooch, c	2	0	0	1	0	0
Sukefort, c . . .	1	0	1	0	0	0
Luque, p	2	1	2	0	0	0
Kolp, p	0	0	0	0	0	0
Lucas (1)	1	0	0	0	0	0
Ehrhardt, p . . .	0	0	0	0	0	0
Ash, p	0	0	0	0	0	0
Allen (3)	1	0	0	0	0	0
Totales	33	3	8	27	14	2

(1) bateó por Kolp en el 7o.
(2) bateó por Pittenger en el 9o.
(3) bateó por Ash en el 3o.

Anotación por entradas

Pittsburgh . . .	001 011 230—8
Cincinnati . . .	012 000 000—3

Sumario

Empujadores: L. Waner 2. Traynor. Comorosky 2. Sheely 2, Hensley, Swanson. Critz. Kelly.
Two base hits: L. Waner. Bartell.
Three base hits: Swanson.
Home run: Kelly.
Bases robadas: Traynor.
Sacrifices: Traynor. Bartell.
Double plays: Bartell a Grantham a Sheely, Traynor a Grantham a Sheely.
Quedados en bases: Pittsburgh 13, Cincinnati 7.
Bases por bolas: Meine 2. Luque 5. Ehrdardt. Ash 1.
Struck out: Meine 1.

SEGUNDO JUEGO

PITTSBURGH

	V.	C.	H.	O.	A.	E.
Bartell, ss. . . .	4	0	1	6	2	2
P. Waner, lf. . . .	4	0	1	5	1	0
L. Waner, cf. . . .	4	0	1	5	1	0
P. Waner, rf. . . .	4	1	1	2	0	0
Traynor, 3b. . . .	3	0	2	2	1	1
Grantham, 2b. . .	4	0	0	3	1	0
Comorosky, lf. . .	3	0	0	0	0	0
Sheely, 1b.	3	0	0	5	0	0
Hemsley, c.	2	0	0	1	0	0
Linton, c.	1	0	0	0	0	0
Grimes, p.	1	0	0	0	4	0
Adams (1)	1	0	0	0	0	0
Fossell, p.	1	0	0	0	2	0
Totales	35	1	6	29	12	6

(1)—Bateó por Grimes en el 6o.

CINCINNATI

	V.	C.	H.	O.	A.	E.
Swanson, cf. . . .	4	0	0	2	0	0
Critz, 2b.	5	1	0	1	4	0
Walker, rf.	1	2	0	1	0	0
Dressen, 3b. . . .	3	2	2	1	3	0
Kelly 1b.	3	2	1	14	0	0
Zitzmann, lf. . . .	3	0	1	4	0	0
Pittener ss. . . .	3	1	1	2	6	0
Sukeforth, c. . . .	4	0	1	2	6	0
Donohue, p. . . .	4	0	1	0	1	0
Totales	30	8	7	27	14	0

Anotación por Entradas

Pittsburgh . . .	100 000 000—1
Cincinnati	202 031 00 —8

SUMARIO

Empujadores: Traynor, Walker, Dressen, Kelly, Pittenger.
Two base hits: P. Waner, Kelly.
Bases robadas: Walker 3, Pittenger 2, Kelly, Zitzmann, Donohue.
Sacrifices: Kelly, Walker, Dressen.
Double plays: Critz a Pittenger a Kelly.
Quedados en bases: Pittsburgh 4; Cincinnati 6.
Bases por bolas: Grimes 8; Donohue 1.
Struck out: Grimes 2; Donohue 1.

Batearon oportuno

Y por ese motivo los Senadores vencieron al Chicago con score de 5 por 3

WASHINGTON, Junio 16. (AP.)—Los Senadores batearon muy oportuno a Lyons hoy en el último juego de la serie ganándolo por 5 a 3. Lyons empujó dos carreras del Chicago en el segundo y Marberry que pitcheaba por el Washington empató el score en el mismo inning con un doble empujando a Cronin.

Watwood bateó la primera pelota pitcheada en el segundo por un jonrón dentro del parque.

Anotación por entradas, hits y errores:

	c.	h.	e.
Chicago.	030 000 000	3	5	2
Washington . .	031 100 00x	5	9	1

Baterías: Lyon, Dugan y Berg, Barberry y Tate

Ganaron los Gigantes

Y Freddy Lindstrom disparó par de jonrones. Ott, Farell y Herman jonronearon

BROOKLYN, junio 16. AP. El tremendo ataque del bate de Freddy Lindstrom fué el rasgo más notable de la victoria que por 11 a 4 alcanzaron los Gigantes sobre los Petirrojos ante 30.000 aficionados de Flatbush. La tercera base del Nueva York tuvo un día perfecto y dos de sus hits fueron de circuito. Melvin Ott bateó su décimo cuarto cuadrangular y Farrell de Nueva York, y Herman de Brooklyn, también empujaron jonrones.

Carl Hubbell estuvo incierto en un principio, pero pronto se asentó y ganó fácilmente con la gran ventaja que sus compañeros le obtuvieron. Los del Brooklyn sólo le propinaron seis hits.

Anotación por entradas, hits y errores:

	C.	H.	E.
New York. . .	110 241 002—11	15	1
Brooklyn . . .	200 002 000— 4	6	2

Baterías: Hubbell y O'Farrell; Dudley, Koupal, Ballou y Picinich.

SUSCRIBASE AL DIARIO DE LA MARINA

FUME "GENER"

SUSCRIBASE AL DIARIO DE LA MARINA

Concursantes que ocupan los ciento veinte lugares en nuestro escrutinio de ayer correspondiente al cupón número cincuenta y cinco

Nombre del Concursante	Domicilio	Acs.
1.—Eugenio Carrilio.	Padre Varela 55, altos; Hab..	3,200
2.—Enrique González.	Real s/n; Taco-Taco.	3,000
3.—Antonio Juan Mir.	Céspedes 49; C. del Sur. . . .	3,000
4.—Pedro Legaña Arrebola. . .	M. de Castro 195; Luyanó. . .	2,842
5.—Nildo Toyos.	Maceo y Narciso López.. . . .	2,800
6.—José A. Fernández Cuervo. .	Basarrate 3; Habana.	2,660
7.—Raúl Rosado Aybar.	Virtudes 119-A; Habana. . . .	2,636
8.—Antonio Ramís Fuentes. . .	Sol 11; Habana.	2,535
9.—Ramón Méndez.	19 número 349; Vedado. . . .	2,505
10.—Belarmino Sagols.	Steinhart 14; Marianao. . . .	2,500
11.—Elías La Valle.	Aguiar 58; Habana.	2,406
12.—Braulio Díaz Rodríguez. . .	Apartado 7; Santiago de Cuba.	2,400
13.—Garabed Dandigian.	Angeles 81 por Gloria; Hab. .	2,334
14.—Antonio Assó.	Central Hatillo; Oriente. . . .	2,160
15.—Florencio Astoreca.	C. Ribalta 149; S. la Grande.	2,106
16.—Joaquín González del Río. . .	Obrapía 31; Habana.	2,082
17.—Tomás Lacámara.	5ª Ave. entre 8 y 9; B. Vsita.	2,040
18.—Félix Fernández Upierre. . .	Omoa 31; Habana.	2,020
19.—Gabriel C. Martínez.	Gacel 68; Cienfuegos.	2,008
20.—Maximino Suárez Arango. . .	4 entre 7 y 9; Vedado. . . .	2,000
21.—Mariano Fraga Díaz.	C. de la Valla 14; Habana. .	1,862
22.—E. E. Perera.	Cl. Mercedes; Mercedes. . . .	1,860
23.—Francisco de P. de la Torre.	Céspedes 204; Cárdenas. . . .	1,812
24.—Augusto González Padilla. . .	Diana 16; Cerro.	1,645
25.—Lorenzo Gómez Mones. . . .	Tenerife 65; Habana.	1 600
26.—Elpidio Ruíz.	Céspedes 46; Bejucal.	1,508
27.—Francisco Torres de Navarra.	Calle 6 núm. 234; Vedado. .	1,500
28.—Manuel Otaola y Murla. . . .	Sol 17 y 19; Habana.	1,500
29.—Martín Orfila.	Ayesterán 20; Habana.	1,440
30.—Gaspar R. Cortina.	Libertad 42; Holguín.	1,350
31.—Fernando Lesca Maestri. . .	10 de Octubre 655; Habana. .	1,316
32.—Eugenio Gómez.	Heredia Alta 4; Stgo. de Cuba.	1,308
33.—Abelardo Piedra Farias. . . .	Reina 26, altos; Habana. . . .	1,292
34.—Julio Casteleiro.	Zanja 42; S. de Batabanó. . .	1,272
35.—Román Suris Lissabet. . . .	Compostela 67-A; Matanzas. .	1,260
36.—Rufino Pérez Landa.	Aguiar 58; Habana.	1,260
37.—Alejo Alfonso.	Maceo 29; Ciego de Avila . .	1,260
38.—Valentín Castaño.	Oquendo 16; Habana.	1,254
39.—José A. Pernas Rodríguez. . .	Teniente Rey 38, altos; HHab.	1,250
40.—Enrique Montero Alvarez. . .	C. de lCerro 717; Habana. . .	1,244
41.—Antonio Lage Soto.	Güines y Beltrán; Habana. . .	1,242
42.—Rita Pérez Negret.	San Miguel 76; Habana. . . .	1,236
43.—Manuel Quesada.	12 entre 23 y 25; Vedado. . .	1,216
44.—Pedro W. Lluna.	Playa Varadero; Cárdenas. . .	1,208
45.—José Abella.	Luz y Reyes; Víboar	1,200
46.—Florentino Alejo	12 y Cerrada; Rto. Batista. .	1,200
47.—José M. Fernández.	H letra C; Rpto. Bastista. . .	1,200
48.—Manuel Menéndez Suárez. . .	Peñalver 42; Habana.	1,200
49.—Manuel Rodríguez.	San Francisco 104; Habana. .	1,200
50.—Margarita Pérez y Vázquez. .	Cuba 33; Habana.	1,200
51.—Leandro Rodríguez y Valles.	Obispo 49; Habana.	1,200
52.—Julián López Medina.	Campanario 19; Habana. . . .	1,200
53.—José López Rodríguez.	San Isidro 21; Habana. . . .	1,135
54.—José R. Pino.	C. Nazabal; Encrucijada. . .	1,125
55.—Fernando de Zárraga.	Mazón 1; Habana.	1,120
56.—Jesús Suárez.	Apartado 1049; Habana . . .	1,115
57.—Narciso

TELEFONOS A-3333 A-1014

ANUNCIOS CLASIFICADOS DEL DIARIO DE LA MARINA

TELEFONOS A-3333 A-1014

NOTICIAS QUE INTERESAN A LOS CHOFERES

CHOFER LESIONADO

Teodoro Acosta Toran, chofer y vecino de María Luisa y José Miguel, sufrió lesiones de carácter menos grave en un brazo, viajando en el omnibus número 17, de la empresa Los Unidos, que conducía un chofer de apellido Linares, siéndole alcanzado por un poste.

ENTRE CHOFERS

José Alemán León, chofer del omnibus número 5, de la Empresa Cuba, denunció a la Policía, que desde el Cerro hasta la Habana, Alfonso Padrón Sorian, se le interponía con el omnibus número 2, de la Empresa Amaro, sin permitirle que pudiera transitar libremente.

LESIONADO EN UN CHOQUE

En la esquina de Independencia y Aramburo, chocaron el omnibus 180 de la Empresa Cuba, conducido por Juan González Fundora y el auto número 14407, de la Empresa Cuba, conducido por Juan González Fundora y el auto 14407, que dirigía Manuel Soto. Este sufrió lesiones de carácter leve en el accidente.

DETENIDOS EN REYERTA

Por haber sostenido una reyerta en el interior del garage que está situado en Carrillo y Soledad, fueron detenidos Félix Esquivel Peñalver, chofer y vecino de Tamayo número 4 y Abelardo Gómez Fajardo, con domicilio en Carrillo número 141, ocasionándose ambos lesiones de carácter leve.

SE DIO A LA FUGA

El Vigilante San Juan dió cuenta, que en la esquina de Antón Recio y M. Gómez, chocaron el omnibus que conducía Santiago Parada Rodríguez y el 23 de la Empresa Compañía Cubana de Tránsito, cuyo chofer se dió a la fuga.

CHOQUE EN M. GOMEZ

En M. Gómez entre Carmen y Rastro, chocaron el tranvía 606, manejado por el motorista 5284 y el auto 36810, que conducía Eugenio Soler, vecino de Luzuriaga número 99. El auto sufrió averías sin que se pueda apreciar su valor.

AUTOS QUE CHOCAN

En la esquina de J. Delgado y Estrada Palma, chocaron nlos autos números 16892 y 16895, que conducían respectivamente Ceferino del Valle Feito y Eladio Fernández de Córdova Ortega.

OTRO CHOQUE

En la esquina de 10 de Octubre y Chaple, chocaron los autos 39498, conducido por Tomás Grau Martínez y 15771, que guiaba la señorita Herminia Duranza Alfonso, de 32 años y vecina de Oquendo número 55.

ARROLLADO

En la casa de salud La Benéfica, fué asistido de lesiones de carácter menos grave, Amable Vega Vicente, vecina de Arango número 145, que le produjo al arrollarle en la esquin aed Concha y Guasabacoa, el auto 1556, que conducía Manuel Rodríguez, vecino de Estevez número 24.

SIN TITULO

Pedro Díaz Lazo, vecino del Reparto Los Mameyes, fué arrestado, por conducir un auto careciendo de título para ello, dándose cuenta con tal motivo d elo ocurrido, a la autoridad judicial correspondiente.

CHOQUE EN SAN JOSE

En la esquina de San José y Campanario, chocaron los autos 16830 y 44611, que conducían respectivamente Gervasio Aros Iglesias y Rafael Sánchez Meneses.

MAS CHOQUES

Los autos 13111 y 7443, chocaron, acusándose mutuamente como responsables del mismo, sus conductores nombrados Emilio Brañas Abad y Arsenio Freyre. Ambos vehículos sufrieron averías.

INSULTOS

Guillermo Suárez García, chofer del auto 32595, dió cuenta a la policía, que había sido insultado por Antonio Cárdenas y del Campo, al interrogarlo con qué motivo había quitado el auto de frente a su residencia donde lo tenía estacionado.

MOTORISTA ACUSADO

Arcadio Riveira Insua, chofer del auto 33878, vecino de Peñalver y Subirana, acusó al motorista 6613, que conducía el tranvía 383, de haberle ocasionado averías a su máquina en la esquina de Luz y República.

CHOQUE EN NEPTUNO

Los autos 36747 y 40084, chocaron en la esquina de Zenea y Cabrea. Sus condutores Antonio Enrique Rodríguez y Juan Labora Molina, se acusaron mutuamente.

MUERTE REPENTINA

En su domicilio falleció repentinamente Manuel Picón Bros, natural de España, de 24 años de edad, chofer y vecino de Crespo número 10, ignorándose las causas de su muerte.

Según manifestaciones de su hermano José, Manuel llegó por la noche como de costumbre a su residencia, acostándose. Por la mañana vió que su hermano no se movía ni respiraba y como al tocarlo notara que estaba frío, dió cuenta a la Policía.

CHOQUE EN PRADO

En la esquina de Prado y San José, chocaron los autos 18841 y 38149, que conducían respectivamente, Isidoro Costa Ardison y Benito Abelero Varela, de F y 11.

ARROLLADO

Angel Castro Pérez, vecino de Santa Teresa número 13, sufrió lesiones de carácter menos grave, al ser arrollado en Bolivar y Aldama por el auto 45233, que conducía Amadeo Pérez Rodríguez.

CON UN OMNIBUS

El auto 16098, conducido por Juan Suárez Alvarez y el omnibus 803, del Colegio de Nestor Carbonell, guiado por Francisco Macías, chocaron violentamente, sin que ocurrieran desgracias personales. Ambos chofers se acusaron mutuamente de un delito de imprudencia.

POR UN OMNIBUS

Ana Szuler, vecina de Lacoste 63, sufrió lesiones de carácter leve, al ser arrollada en Agramonte y M. Gómez por el omnibus 41564, que guiaba José Bautista Soria, que fué acusado de un delito de imprudencia.

DESOBEDIENCIA

Ricardo Zollan Díaz, chofer del auto 32513, vecino de Sol número 14, fué acusado de desobediencia por el vigilante 1360, J. Alemán, negándose a entregarle el título que le pidió en Bélgica y Obrapía, para imponerle una multa.

CHOFER ACUSADO

Francisco Collazo Cepero, del auto 18946, vecino de M. Gómez número 381, dió cuenta a la policía, que transitando por la esquina de Brasil y Cuba, un omnibus de la Compañía Cubana de Tránsito, cuyo número ignora, le ocasionó averías a su máquina, dándose a la fuga el chofer que lo conducía.

AUTOS QUE CHOCAN

En la esquina de Cuba y Chacón, chocaron los autos 17002 y 33294, que conducían respectivamente Rogelio García, vecino de Fernandina número 62 y Armando Montes Pedrotín, que reside en M. Gómez número 381.

CIRCULADO POR LA POLICIA

En el Hospital Municipal fué asistido de lesiones de carácter menos grave, el menor Francisca Estévez González, de 13 años de edad y vecino de Benjumeda número 10, que le produjo al arrollarlo cuando transitaba montado en una bicicleta por la esquina de Aguilera y San Carlos, el auto 17383, cuyo chofer se dió a la fuga.

DETENCION DE 5 RECLAMADOS

Fueron puestos a disposición de las diversas autoridades

Por estar reclamados fueron denunciados en el día de ayer por la Policía, las personas siguientes:

—Francisco Gómez Chenard, (a) "Cheneno", vecino de San Isidro número 35, reclamado en juicio por estafa, por el Correccional de la Sección Primera.

—Severino Correa Callao, jornalero y vecino de Santa Rosa número ocho, reclamado por el J. Correccional de la S. Quinta.

—Balbino Vázquez, chofer y vecino de Recreo número 20, en el Cerro, reclamado por el J. C. de la Sección Cuarta.

Otto Kuket, marmolista y con domicilio en San Isidro número 104, reclamado por el J. C. de la Sección Segunda.

—Rosa Cabrera Naranjo, vecina de Zenea número diez, reclamada por el J. C. de la S. Segunda. La denunció a la policía José Manuel Sanserni, vecino de M. Gómez número 39. Fué detenida y remitida al Vivac por carecer de Fianza.

—En el Vivac se encuentra detenida Genoveva Crespo Uffo, vecina de Labra 116, encontrándose reclamada por el J. C. de la S. Segunda, por hurto. En tal sentido lo informó a la policía el experto señor Alonso.

AUTOMOVILES CIRCULADOS

Por transitar con exceso de velocidad, fueron denunciados en el día de ayer por la policía, los autos siguientes:

33253 y 38732, en la esquina de Aranguren y Figuras, en regateo, por el vigilante 1273, R. Farrau.

—45757, en la esquina de Máximo Gómez y Rastro, por el vigilante 977, Q. Guzmán.

—45738, en la esquina de Varela y Corrales, por el vigilante 1261, J. Díaz.

—220, camión; 33025, de alquiler; 45496, camión extra; 1292, particular, 119, Omnibus de la Habana, en la esquina de H y 23, por el experto Fernández de Lara.

Cerro Social

NUEVA CRISTIANA

El día 13 del actual, en la residencia de los esposos Consuelo Mesa y José R. Martínez, en el Cerro, se llevó a cabo el bautizo de la monísima niña María Margarita, hija adorable de tan feliz matrimonio.

En este acto, ofició el Rev. Padre Pedro Larrea, capellán de la Casa de Salud "La Purísima Concepción", quien suministró a la nueva cristianita las regeneradoras aguas del Jordán.

Como padrinos de María, fueron la agraciada señora Isabel Puig de Hidalgo y su esposo, el correcto caballero Antonio Hidalgo Coloma.

Después de terminada la ceremonia, la numerosa concurrencia, se dispuso rendir honor a Terpsícore, siendo todos obsequiados por los esposos Mesa-Martínez, con un espléndido "buffet".

Nuestra enhorabuena a la niñita María, por su entrada en la Grey Cristiana.

VAPORES DE TRAVESIA

A Inglaterra Directo en 14 DIAS

M. S. "Rio Bravo"

Saldrá de la Habana para: SOUTHAMPTON, BREMEN, BOULOGNE-SUR-MER (Francia) sobre el 22 de Junio.

CUBA A MEXICO

M. S. "Rio Panuco"

Saldrá de la Habana para: VERACRUZ, GALVESTON, Y TAMPICO, sobre el día 4 de Julio

Para reservaciones, dirigirse a: Lykes Brothers Steamship Agency, S. A.

Agentes generales para Cuba.

Lonja Nos. 404-408 Telf. M-6955.

Dirección Cablegráfica: "LYKES"

6219 2 alt. d-5

'EMPRESA NAVIERA DE CUBA, S. A.'

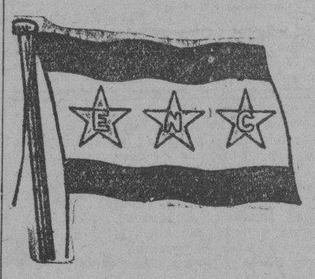

SAN PEDRO NUM. 6.—HABANA.

APARTADO NUMERO 1641

Dirección Telegráfica: "Emprenave"

CLAVES EN USO: A. B. C. 4ª. y 5ª Edición. Western Unión. Watkins and Apendix.

TELEFONOS:
A-5315. Información General.
A-4730. Departamento de Tráfico.
A-6236. Pasajes y Fletes.
A-3966. Almacén.
M-3896. Primer Espigón de Paula.
A-5634. Tercer Espigón de Paula.

VAPORES EN SERVICIO

Santiago de Cuba, Gibara, Habana, Baracoa, Las Villas, Guantánamo, Julián Alonso, Antolín del Collado, La Fe, Caibarién, Rápido, Cienfuegos, Manzanillo, Joaquín Godoy, Eusebio Coterillo y Jamaica.

PUERTOS DE ESCALA

COSTA NORTE

Caibarién, Nuevitas, Puerto Tarafa, Manatí, (Victoria de las Tunas); Puerto Padre, Chaparra, (Holguín, Velasco y Bocas); Vita, Banes, Mayarí, Antilla, Preston, Sagua de Tánamo, (Cayo Mambí); Baracoa, Guantánamo y Santiago de Cuba.

COSTA SUR

Cienfuegos, Casilda, Tunas de Zaza, Santa Cruz del Sur, Manopla, Guayabal, Manzanillo, Campechuela, Media Luna, Niquero, Ensenada de Mora y Santiago de Cuba.

COSTA NORTE DE VUELTA ABAJO

Bahía Honda, Río Blanco, Berracos, Puerto Esperanza, Santa Lucía, (Minas de Matahambre); Río del Medio, Arroyos de Mantua y La Fe.

PUERTO RICO

San Juan, Ponce, Mayagüez y Aguadilla.

REPUBLICA DOMINICANA

Santo Domingo, San Pedro de Macorís y Puerto Plata.

HAITI

Aux-Cayes y Port au Prince.

JAMAICA

Kingston.

COMPAGNIE GENERALE TRASATLANTIQUE

VAPORES CORREOS FRANCESES

Bajo contrato postal con el Gobierno Francés

TODOS LOS VAPORES DE ESTA COMPAÑIA ATRACAN A LOS MUELLES DE SAN FRANCISCO O MACHINA PARA EFECTUAR EL EMBARQUE Y DESEMBARQUE DE PASAJEROS, EQUIPAJES Y MERCANCIAS

PROXIMAS SALIDAS

Para VERACRUZ:
Vapor correo francés «ESPAGNE», saldrá el 3 de Junio.
" " " "MEXIQUE" saldrá el 1o. de Julio.
" " " "CUBA" saldrá el 3 de Agosto.
" " " "ESPAGNE" saldrá el 3 de Septiembre.

PARA CORUÑA, GIJON, SANTANDER, PLYMOUTH Y EL HAVRE:
Vapor correo francés ESPAGNE, saldrá el día 15 de junio a las 12 del día.

NOTA.—El equipaje de bodega y camarote se recibirá en el muelle de San Francisco o Machina (en donde estará atracado el vapor) solamente el día 14 de junio de 8 a 10 de la mañana y de 1 a 4 de la tarde. El equipaje de mano y bultos pequeños los podrán llevar los señores pasajeros al momento del embarque el día 15 de Junio de 8 a 10 de la mañana.

Vapor correo francés "MEXIQUE" saldrá el 11 de Julio.
" " " "CUBA" saldrá el 15 de Agosto.
" " " "ESPAGNE" saldrá el 15 de septiembre.

SESIONES DE CINEMATOGRAFO DIARIAS EN LOS VAPORES DE ESTA COMPAÑIA, SEGUN CONTRATO CON LA CASA PATHE.

IMPORTANTE

Buena comida a la española.—Camareros y cocineros españoles.

LINEA DE CANARIAS

Para puertos de ISLAS CANARIAS y el HAVRE, saldrá el 23 de JUNIO el moderno y rápido trasatlántico francés "DE LA SALLE".

Este vapor admite pasajeros para todos los puertos de su itinerario. No acepta carga.

Línea de NEW YORK AL HAVRE, PLYMOUTH Y BURDEOS

En esta Agencia se expiden pasajes por esta línea por los lujosos y rápidos trasatlánticos franceses "ILE DE FRANCE", "PARIS", "FRANCE", "ROCHAMBEAU", etc., etc.

Para más informes dirigirse a:

ERNEST GAYE

O'Reilly. Número 9. Apartado 1090. Teléfono A-1476.

HABANA

VAPORES DE TRAVESIA

VAPORES CORREOS DE LA

Compañía Trasatlántica Española

SERVICIOS REGULARES DE PASAJE, CARGA Y CORRESPONDENCIA

LINEA RAPIDA PARA NEW YORK Y NORTE DE ESPAÑA

PROXIMAS SALIDAS

PARA VERACRUZ (48 horas de viaje)
CRISTOBAL COLON, junio.....11
ALFONSO XIII, julio.....7

LINEA PARA NEW YORK, VIGO, CORUÑA, GIJON, SANTANDER Y BILBAO
CRISTOBAL COLON, junio.....18
ALFONSO XIII, julio.....14

LINEA PARA NUEVA YORK, CADIZ Y BARCELONA
PROXIMAS SALIDAS
ANTONIO LOPEZ, junio.....1
MARQUEZ COMILLAS, junio...12
MANUEL CALVO, junio.....28
MAGALLANES, julio.....8
ANTONIO LOPEZ, Nov.....18

Amplios comedores para pasajeros de tercera clase) servicio por camareros
Excelentes menús con vinos
Estos vapores atracan a los muelles de la Port of Havana Docks Co.
Para más informes, dirigirse a:

MANUEL OTADUY

AGENTE GENERAL

Lonja del Comercio, bajos. Apartado 707. Teléfonos: A-6588 y A-7900

HABANA

MISCELANEA

MATA MOSQUITO

"DULCE HOGAR"

El más maravilloso producto del mundo. Garantizamos su eficacia. Usando este sahumerio podrá dormir tranquilo y evitar enfermedades contagiosas. Pruebe hoy mismo.

30 centavos, 40 centavos, 50 centavos la caja.

LA FLOR DE TOKIO — O' RELLY 102

LA MARINA — ANTIGUA PELETERIA — CASA FUNDADA EN 1854 — DE LUZ

A. PUJOL — HABANA. — LUZ Y OFICIOS — TELEFONO A-1430.

EQUIPAJES

Tenemos el mejor surtido en baules, escaparates de bodega y camarote.

Maletas, maletines, neceseres, sillas de viaje.

Todo lo necesario para viajar cómodamente.

A PRECIOS MUY MODICOS

NECESITAMOS 10.000 PERSONAS

que quieran aprovecharse de esta oportunidad para aprender inglés en poco tiempo, con un nuevo, fácil y práctico método. El precio es barato y el éxito bueno. No pierda un momento más y mándenos su nombre y dirección y recibirá pronto interesantes informes gratis. Es un método distinto.

EL INSTITUTO UNIVERSAL (D-56)

128 East 86th. Street,

New York City, N.Y.

SANATORIO "DR. PEREZ-VENTO"

Enfermedades nerviosas y mentales. Para señoras exclusivamente. Calle Barreto, número 62, Guanabacoa.

DEPARTAMENTO DE COLCHONETAS, COLCHONES, COJINES, ETC.

Nuestro Departamento de colchones, colchonetas, alfombras, mosquiteros, cojines, etc., etc., presenta el surtido más completo de estos artículos.

Colchones y colchonetas, en todos los tamaños y calidades, desde $1.80, cojines de seda desde $4.00, cestos de mimbre desde $4.00.

Mosquiteros para cama de una persona desde $2.00.

Mosquiteros con su aparato, a $6.50.

Colchones y colchonetas para niños en todas las calidades y precios. Mosquiteros desde $1.50.

También hemos recibido cojines de piel, en formas y colores variados, muy de moda para adorno y para automóvil, gabinetes y oficinas.

Edredones de seda en colores enteros y floreados.

Todos estos artículos pueden verse en el mismo departamento de colchones, colchonetas, etc.

EL ENCANTO

E-958 Indf. 1 May.

Cambie sus Muebles CON POCO DINERO

PRECIOS NUNCA VISTOS

"LA ZILIA"

Suárez 43 y 45 Telf. A-1598

DIRECTORIO PROFESIONAL

ABOGADOS Y NOTARIOS

ISIDRO V. CHINER

ABOGADO

Edificio Llata. Aguiar 116. Departo. 32. De 10 a 12 y de 3 a 5. Teléf. M-1894. Exclusivamente asuntos civiles, con especialidad los de materia hipotecaria subsanación de defectos en títulos para su inscripción en el Registro de la Propiedad; testamentarias, intestados, cuentas particionales, informaciones para perpetua memoria etc.

E-1107 Indf. 8 Mayo

LA SEGUNDA COMPETIDORA —DE RUFINO GARCIA ARANGO

Gran Liquidación Permanente de todas las existencias de Muebles, Joyas y Ropas, por la mitad de su valor.

GRAN SURTIDO EN JOYERIA FINA.

Victrolas desde $8.00

GRAN SURTIDO EN BAULES Y MALETAS A PRECIOS DE FABRICA.

Se compran y cambian muebles y otros objetos del giro.

Damos dinero en todas cantidades sobre joyas y toda clase de objetos de valor, módico interés y absoluta reserva.

Visítenos y se convencerá de la verdad de nuestro anuncio.

SAN NICOLAS Núm. 250.

(Entre Gloria y Corrales)

Teléfono: M-2875.

E 1368 Ind. Junio 1

SAUL SAENZ DE CALAHORRA

ABOGADO Y NOTARIO

DOMINGO CLARENS Y CINTAS

Abogados

ARQUIMEDES MERZEAU

Marcas y Patentes

Notaría: Máximo Gómez 13, Regla. Bufete: Aguiar 43, bajos. Tel. A-5024.

E-1179 ind 1 Mayo

DR. FELIPE RIVERO Y ALONSO

Abogado y Notario

Abogado Consultor y Notario de la Asociación de Detallistas de la Habana. Notario de los Centros "Asturiano", "Balear" y "Cafés".

ESTUDIO DE ABOGADO DE LOS DOCTORES

Felipe Rivero y Alonso, Manuel F. de Cinca, Ricardo Elizalde e Hidalgo-Gato, Angel Radillo y Gancedo, Rafael de Zéndegui y Carbonell

Procurador: Urbano E. Gómez Cádiz. Chacón 25, bajos. Edificio de la Asociación de Detallistas de la Habana. Teléfonos M-1472 y A-8142. Cable: Rizenca.

E-2097 Indf. Oct.

DR. MANUEL ARANDA MUÑOZ

Abogado.

Asuntos hipotecarios, herencias, toda clase de asuntos civiles. Mercaderes número 9. Departamento 3. Teléfono M-6173.

E-1779 Indf. 1 Ag.

DOCTORES EN MEDICINA Y CIRUGIA

DR. JOSE J. CHALONS

Médico Cirujano

DIRECTOR DE LA CASA DE SALUD "LA PURISIMA CONCEPCION"

JEFE DE CLINICA DEL HOSPITAL "LAS ANIMAS"

Enfermedades infecciosas, sifilíticas y venéreas. Rayo 2, altos, esquina a San Rafael Consultas de 3 a 5. Telf. M-2655.

E-459 19 Marzo

DR. H. FERNANDEZ AGUIRRE

TUBERCULOSIS

ESPECIALISTA DEL HOSPITAL DE PARIS.—MEDICO DE LA ASOCIACION DE DEPENDIENTES

Cura radical de la tuberculosis: ganglionar-ósea-orticular, testicular, etc., por la vacuno-terapia vandremer Consultas de una a tres p. m. Campanario 10, altos. Teléfonos M-1181 y M-1481.

E-452 16 Marzo

DR. JOSE A. TABOADELA

Medicina general. Especialmente vías digestivas y nutrición. Dispepsias. Ulceras gástricas, Colitis, Ajendicitis, Enteritis. Planes de alimentación modernos y científicos. Obesidad, Diabetes, Enflaquecimiento, Anemias, Albuminuria, Reumatismo. Tratamientos de probada eficacia para las afecciones nerviosas: Neurastenia, Histerismo, etc., y los trastornos funcionales de las glándulas de secreción interna: tiroides, ovario, etc. Lunes, miércoles y viernes de 2 a 4. Reina 120. Gratis: Miércoles de 1 a 2.

E-1235 29 Junio

ANALISIS DE ORINA

Completo dos pesos. Prado 67 esquina a Colón. Laboratorio Clínico Químico del Dr. Ricardo Albaladejo. Telf. A-3344.

E-1788 Indf. 1 Ag.

DR. A. MARTH ARANGO

ENFERMEDADES DE LA PIEL, SIFILIS Y VENEREAS

Consultas de 11 a. m. a 1 p. m. y de 1 a 7 p. m. Horas especiales previo aviso. Marina 56, esquina a Vapor. Telf. U-4023.

E-2300 Indf. 3 Nov.

DR. SERGIO GARCIA MARRUZ

CATEDRATICO DE LA UNIVERSIDAD Director del Hospital de Maternidad, cirujano partero de la Policlínica Nacional Consultas de 1 a 5 p. m. San Lázaro 147 bajos. A-6969. No da consultas gratis. Reconocimientos especiales $10.00. Consultas $5.00.

E1249 indf 23 M.

DR J. LYON

De la Facultad de París. Especialidad en la curación radical de las hemorroides sin operación. Consultas de 1 a 3 p. m. diarias. San Nicolás 28, altos, entre Animas y Lagunas. E-1812 Indf. 1 Ag.

DR. SANTIAGO VERDEJA NEYRA

CIRUJANO ESPECIALISTA EN ENFERMEDADES DE SEÑORAS DEL HOSPITAL NACIONAL "CALIXTO GARCIA"

Consultas de 5 a 7, en Trocadero 13, altos. Los lunes, miércoles y viernes. Servicios gratis para los pobres en la Sala "Weiss" de dicho Hospital, de 9 a 19 a. m.

E-573 Indf. 12 Marzo

F. GARCIA CAÑIZARES

Catedrático Titular de la Universidad. Director Facultativo del Centro Balear. Médico de Visita del Hospital de Paula. Medicina general. Especialista en enfermedades venéreas, sífilis y de la piel. Gral. Aranguren (Campanario) número 119. Consultas: lunes, miércoles y viernes, de 3 a 5. No hace visitas a domicilio.

E-472 Indf. 7 Mayo
E-837 10 Mayo

DR. GOMEZ DE ROSAS

Cirujano Director de la Policlínica Nacional. Enfermedades de señoras, estómago, vías biliares y cirugía general. Consultas de 3 a 5. Cerro 551. Teléfono A-2560.

E-469 Indf. 16 Feb.

DR. BIENVENIDO GIROUD LESCANO

Medicina interna, sistema nervioso, cerebro y pulmón. Tratamiento de la tuberculosis con la sacocrícina combinación. Rayos X Radiografía electroterapia, tratamiento del bocio sin operación. Consultas de 3 a 5. Infanta 75 letra F. Teléfonos M-3014 y U-2064. E-1830 Indf. 1 Ag.

DR. PABLO RONQUILLO

Vías Urinarias, Piel y Sífilis. Gonorrea, Reumatismo blenorrágico, Impotencia, Neurastenia Genital, Riñón, Vejiga, Próstata. Reconocimientos pagos. Consultas diarias de 1 a 3 p.m. y de 6 a 8 p.m. Pobres: lunes y jueves. San Rafael No 102. Teléfono U-1680.

E-2304 3 Dbre.

DR. MANUEL TEJERIZO

De las Facultades de la Habana y Madrid. Garganta, nariz y oídos. Consultas de 2 a 5. Teléfono U-3520. San Lázaro 370, altos, entre Aramburu y Hospital.

E—1377 Id.

"POLICLINICA HABANA"

Suárez 32. Teléfono M-6233.

DR. GUILLERMO LEON

Director Facultativo

Medicina y Cirugía en general. Especialidad en enfermedades venéreas. Consultas de 1 a 5 de la tarde y de 8 a 9 de la noche. Consultas especiales dos pesos. Reconocimientos $2.00. Enfermedades de señoras y niños. Garganta, nariz y oídos. (OJOS). Enfermedades nerviosas, estómago; corazón y pulmones, vías urinarias, enfermedades de la piel, blenorragia y sífilis, inyecciones intravenosas para el asma, reumatismo, tuberculosis, obesidad partos, hemmorroides, diabetes y enfermedades mentales etc Análisis en general. Rayos X, masajes y corrientes eléctricas. Los tratamientos y sus pagos a plazos. Telf. M-6233. E-1810 Indf 1 Ag.

DR. FELIX PAGES

CIRUJANO DE LA QUINTA DE DEPENDIENTES

CIRUJIA EN GENERAL

ESPECIALMENTE CIRUGIA ABDOMINAL, ESTOMAGO, INTESTINOS, HIGADO Y APARATO GENITAL DE SRAS.

Consultas: Lunes, Miércoles y Viernes, de 3 a 5. Domicilio: D No. 200, entre 21 y 23. Vedado. Teléfono F-4483.

E-1783 Indf. 1 Ag.

DR. JULIO SANGUILY

Especialista en enfermedades de señoras y cirugía en general. Consultas diarias de 3 a 6. Gratis para los pobres. SAN LAZARO 173. Teléfonos A-9106, F-3248

DR. MANUEL GALIGARCIA

Enfermedades Nerviosas y Mentales

Especialista de la Asociación Canaria. Médico de Visita de los Servicios de Nerviosos y Enagenados del Hospital Calixto García. Ayudante de la Facultad de Medicina. Consultas: $6.00. De 3 a 5 diarias. J, 211, bajos, entre 21 y 23. Vedado Teléfonos F-2775 y F-5885. Sanatorio para tratamientos. Real 68, Arroyo Naranjo Informes en la consulta. E-1790 Indf

DR. CARLOS ENSEÑAT

ANESTESISTA

Especialmente ETILENO

Hospital "Calixto García" San Lázaro 364. U-3423.

E-582 8 Abril

DOCTOR S. PICAZA

De los Hospitales de París y New York

Enfermedades del estómago, intestinos e hígado. Tratamiento eficaz de la colitis y afecciones biliares. Horas: de 2 a 4 y convencional, previo aviso. San Lázaro, 246. Telf. F-4918. E-1867 Indf. 7 Ag.

DR. MANUEL LOPEZ PRADES

MEDICO CIRUJANO

De las Facultades de Madrid y la Habana. Con treinta y ocho años de práctica profesional. Enfermedades de la sangre. Pecho. Señoras y Niños. Partos. Tratamiento Especial Curativo de las Afecciones Genitales de la mujer. Consultas diarias de 1 a 4. Gratis martes y viernes. Lagunas 63, bajos. Tel. A-0226. Habana.

E-1232 18 Junio

DR. GUILLERMO LOPEZ ROVIROSA

Enfermedades de las Glándulas Internas, Nutrición, Nerviosas y Mentales. Debilidad sexual, pérdidas, impotencias. Niños anormales atrasados, raquíticos. Bocios. Afecciones de la piel y de la sangre. Dispepsia. Colitis. Vías respiratorias, Rayos Ultravioletas aplicados al tratamiento de las afecciones de la piel, acne, etc., caída del cabello, calvicie, raquitismo, anemias etc. Electroterapia, corrientes D'Arsonvalización, diatermia, extirpación de verrugas, etc. San Lázaro 331, entre Infanta y Basarrate, de 5 a 7 p. m. Domingos de 4 a 5. Telf. U-3221. Consultas por correspondencia: $6.00. Giro postal.

E-1873 Indf. 7 Ag.

Dr. Alberto S. de Bustamante

Profesor de Obstetricia, por oposición. Especialidad: Partos y enfermedades de señoras. Consultas los lunes y viernes de 1 a 3. Clínica Bustamante y Núñez. Teléfono F-3057. Domicilio: 15 entre J y K Vedado. Teléfono F-1362.

CLINICA BUSTAMANTE

J y 13. Vedado. Cirugía general y especial. Partos. Rayos X y Laboratorio. Teléfono F-1134. E-1777 Indf. 1 Ag.

HEMORROIDES

Curadas sin operación, radical procedimiento, pronto alivio y curación pudiendo el enfermo seguir sus ocupaciones diarias y sin dolor. Consultas de 1 a 5 de la tarde. Suárez 32. Policlínica P. Teléfono M-6223. E-1810 Indf. 1 Ag.

Dr. Alfonso E. Milla Solsona

CURA RAPIDA DEL FLUJO

Especialista Enfermedades Señoras. Servicio de Enfermeras. Tratamiento médico. Enfermedades: útero (matriz), ovarios y trompas. Consultas: Martes, jueves y sábados. De tres a seis. Pobres: miércoles y viernes. San Rafael 102. Telf. U-1680.

E-526 Indf. 23 Mayo

DR. JULIO FERNANDEZ

MEDICINA INFANTIL

Consultas: Lunes, miércoles y viernes, de 2 a 4. San José y Marqués González, altos. Teléfono U-2451. Habana.

E-269 indf. 1 Feb.

DR. GONZALO AROSTEGUI

Médico de la Casa de Beneficencia y Maternidad. Especialista en las enfermedades de los niños. Médicas y quirúrgicas. Consultas de 12 a 2. Calle 11 entre K y L. Vedado Teléfono F-4233.

DR. MANUEL VIAMONTE

Catedrático Auxiliar de Radiología y Fisioterapia de la Universidad. RADIOLOGO DE LA QUINTA "COVADONGA"

Concordia 64-A, esquina a Lealtad Teléfono A-6698. De 9 a 10 a. m. y de 1 a 5 p. m. Rayos X. Radium. Radioterapia Profunda Luz Ultravioleta y Electricidad Médica. E-1900 Indf. 19 Ag.

DR. ABELARDO LABRADOR

Consultas gratis para pobres de 8 a 12 de la mañana. Pagas de 3 a 6 p. m. Angeles 3, entre Reina y Estrella. Teléfonos A-0801 y U-2256. Especialidad en enfermedades de señoras, flujos crónicos, metritis etc. Partos, venéreo y sífilis, blenorragias, enfermedades del corazón y riñones diabetes, reumatismo crónico, enblanquecimiento. Tratamientos especiales por inyecciones neosalvalsán, etc. Se hacen radiografías a precios módicos.

E-52 Indf. 10 My.

DR. HERNANDO SEGUI

Garganta, Nariz y Oídos Prado, 38. De 12 a 3.

E-210 Indf. 11 Feb.

DOCTOR FLORES

EZCEMAS, ALMORRANAS

Ezcemas por antiguos que sean, se garantiza su curación por un procedimiento especial. Inyecciones Intravenosas para Reumatismo, Raquitismo, Linfangitis, Dispepsias y Blenorragia. Neurastenia por el procedimiento del doctor Monin. Electricidad Médica para Parálisis y Nerviosismo. Estrechez uretral y sífilis, curación garantizada. Almorranas: son curadas sin operación ni dolor, pudiendo el enfermo continuar sus trabajos diarios. Análisis orina: 2 y 3 pesos, completo. Impotencia. Curaciones por contrato. Análisis: Sangre Esputos, Heces Fecales. Consultas diarias de 9 a 12 mañana y 9 a 10 noche. Acosta 64. Telf. M-1658.

E-353 Indf. 1 Febrero

DR. GERMAN ARGUELLES

Especialista en enfermedades del aparato digestivo, con práctica en las principales clínicas de París, Berlín y Madrid. Gabinete: Velázquez número 27 (primero), Madrid.

E-649 19 Junio

DR. RODRIGUEZ CUELLAR

Tratamientos modernos de las enfermedades nerviosas, broncopulmonares, matriz y secretas en general. Aplicación de los últimos métodos de actinoterapia, serovacunas e inyecciones de oro, endovenosas para la tuberculosis. Tratamientos científicos, rápidos para las enfermedades del estómago corazón, riñones y sangre. De 12 a 2. Reconocimientos: 5 pesos. Consulta: $2.00. Gratis: de 3 a 4. Telf. A-7820 Campanario 197, (entre Figuras y Concepción de la Valla. E-1199 2 Julio.

DR. J. M. VERDUGO

DE LA FACULTAD Y HOSPITALES AMERICANOS Y PARIS

Estómago e Intestinos.

Tratamiento eficaz de la úlcera estomacal y duodenal y de la colitis en cualquiera de sus períodos. Hígado y afecciones biliares. Enfermedades de la nutrición. Consultas de 1 a 3. Horas especiales previo aviso. Prado 60, bajos. Teléfono A-4425. E-1060 Indf. 1 Mar.

Dr. J. A. Hernández Ibáñez

CIRUJANO UROLOGO DE LA ASOCIACION DE DEPENDIENTES

ENFERMEDADES VENEREAS, VIAS URINARIAS ENDOSCOPIA Y CIRUGIA DE LAS VIAS URINARIAS

Consultas: Neptuno número 78, esquina a Manrique. De 11 a. m. a 1 p. m., y de 4 a 5 p. m. Telf. A-5469. Habana.

E-1804 Indf. 1 Ag.

Dr. Manuel González Alvarez

CIRUJANO DE LA ASOCIACION DE DEPENDIENTES

CIRUGIA EN GENERAL

Consultas todos los días de 4 a 6 de la tarde. Campanario, 59, entre Neptuno y Concordia. Teléfono A-9102. Residencia particular: calle 9 número 83, entre F y G, Vedado. Teléfono F-2441.

E-1792 Indf. 1 Ag.

DR. A. G. CASARIEGO

Catedrático de la Facultad de Medicina de los hospitales de París, New York, Calixto García y Clínica Covadonga. Especialista en enfermedades de los aparatos urinario y genital (hombres y mujeres). Consultas de 2 a 6. Neptuno 125, bajos.

E-2080 Indf.

DR. GONZALO PEDROSO

CIRUJANO DEL HOSPITAL MUNICIPAL DE EMERGENCIAS

Especialista en vías urinarias y enfermedades venéreas. Cistoscopia y Cateterismo de los uréteres. Cirugía de vías Urinarias. Consultas de 10 a 12 y de 3 a 5 p. m. en la calle de Avenida de la República 254. E-1437 Indf. 12 Jn.

DR. RICARDO ALBALADEJO

Especialista en vías urinarias. Tratamiento especial para la blenorragia, impotencia y reumatismo. Electricidad Médica y Rayos X. Prado 62, esquina a Colón. Consultas de 8 a 12 a. m. y de 1 a 5 p. m. Teléfono A-3344.

E-1787 Indf. 2 Ag.

DR. E. PERDOMO

Vías Urinarias, estrechez de la orina venéreo, hidrocele, sífilis, impotencia. Calle D y 11. Vedado. De 1 a 4. Telf. F-4833.

DR. JOSE VARELA ZEQUEIRA

Profesor de Anatomía de la Universidad Cirujano Jefe de la Asociación Cubana de Beneficencia. Cirugía en general. Especialidad: Cirugía de la mujer. Consultas de 4 a 5. Gervasio 128, entre San Rafael y San José Teléfono U-5410.

E-348 Indf. 1 Feb.

Dr. Francisco Javier de Velasco

Afecciones del corazón, pulmones, estómago e intestinos. Consultas los días laborables de 12 a 2. Horas especiales previo aviso. Salud 34. Telf. A-5418.

E-1784 Indf. 1 Ag.

DR. PEDRO MONTALVO

Medicina general con preferencia en enfermedades del estómago, intestinos y del pecho. Aplicación de Diatermia y Luz Ultravioleta. Consultas de 2 a 4 en Belascoain 79. Teléfono U-5050. Sábados de 1 a 12. Avisos e información en el F-1971.

E-792 2 Junio

DOCTORES C. E. FINLAY Y F. M. FERNANDEZ

Profesores titular y auxiliar de O

TELEFONOS A-3333 A-1014

ANUNCIOS CLASIFICADOS DEL DIARIO DE LA MARINA

TELEFONOS A-3333 A-1014

DR. C. E. FINLAY F. A. C. S.
PROFESOR DE OFTAMOLOGIA
Especialista en enfermedades de los Ojos y de los Oídos.
Calle 23 No. 246, altos, entre Baños y F, Vedado. Telf. F-1178.
Consultas de 11 a 12 y de 3 a 4 y por convenio previo.
E-1807 Indf. 1 Ag.

CIRUJANOS DENTISTAS

DR. SALVADOR VIETA Y MORE
CIRUJANO DENTISTA
Curaciones rápidas de todas las afecciones de la boca por procedimientos modernos, especialidad en piorrea, abcesos y curaciones de todos los dientes, muelas y raíces desahuciadas, evitando las extracciones. Haciéndose cargo además de todos los trabajos concernientes a su profesión. Consultas y operaciones de 2 a 5. Calle 9 esquina a i, altos, Vedado. Teléfono F-4677.
E-1773 Indf. 21 Ag.

CLINICA DENTAL DEL
DR. J. M. GATELL
Monte 226, al lado de Belascoaín
PRECIOS:
Empastes .. .. $ 2.00
Limpieza .. .. $ 3.00
Coronas de oro 22 ks. .. $ 3.00
Dentaduras $15.00
Los demás trabajos rebajados en un 50 por ciento de su valor.
Consultas de 8 de la mañana a 8 de la noche.
Trabajos en plazos cómodos.
A los forasteros les termino los trabajos en 24 horas. Garantizo mis trabajos.

DR. MONTAÑO
Cirujano Dentista. Especialidad Prótesis. Laureado con Medalla de Oro en el 1er. Congreso Dental de Cuba. Consultas de 9 a 12 y 1 a 8. Industria 100, altos. Teléfono A-8878.
E-566 9 Abril

DR. OROSMAN LOPEZ
PROFESOR TITULAR DE ORTODONCIA DE LA UNIVERSIDAD
—Y—
DRA. MANUELA LOPEZ
Especialista en corregir defectos de posición en los dientes de niños y adultos. Procedimientos nuevos. Calle K No. 90 entre 19 y 21. Vedado. Tel. F-3212. Consultas de 8 a 4 p. m.
E-623 Indf. 1 4Marzo

DR. VALDES MOLINA
CIRUJANO DENTISTA
San Lázaro 205 (bajos) esquina a Escobar. Teléfono A-8583. Dentaduras de 15 a 30 pesos. Trabajos se garantizan. Consultas de 8 a. m. a 5 p. m. Los domingos hasta las 12 m.
E-1885 Indf. 1 Ag.

DR. GUERRERO DELANGEL
DENTISTA MEXICANO
Técnica especial para extracciones. Facilidades en el pago. Horas de consultas: de 8 a.m. a 8 p. m., de los empleados del comercio, horas especiales para la noche. Trocadero 65-B, frente al café "El Día" Teléfono M-6395.

Dr. Armando Roig y Palenzuela
MEDICO Y DENTISTA DE LA ASOCIACION "NTRA. SEÑORA DEL CARMEN" MEDICO DEL "DISPENSARIO TAMAYO"
Consultas de 2 a 6. Plácido 49, altos. Teléfonos M-8002, I-2592.
E-948 Indf. 1 Ab.

DR. J. HERNANDEZ CALZADILLA
Cirujano Dentista
Especialista en extracciones sin dolor ni peligro en niños y señoras en estado, con anestesia local o gas. Cura completa de dientes flojos y piorrea alveolar. Puentes y planchas de todas clases modernas sin encías. Trabajos de ortodoncia. Arreglo puentes, planchas partidas, faltas de dientes dejándolas nuevas. Consultas diarias hasta las 10 de la noche. Reina 76, bajos. Teléfono A-7537.
E-1817 Indf. 1 Ag.

COMADRONAS FACULTATIVAS

EDELMIRA MATARREDONA
COMADRONA
Facultativa en Partos. Universidades Madrid y Habana. Ultimos procedimientos científicos, inyecciones a domicilio. Consultas de 2 a 7. Tel. A-8243. Lagunas 1, bajos, esquina Galiano.
E-1267 Jun.

CONSUELO RUDA DE RODRIGUEZ
COMADRONA FACULTATIVA
con muchos años de práctica, asistencia de partos en su domicilio con asistencia médica a precios módicos. Consultas de 9 a 11 y de 4 a 6. Tel. U-5824. Marqués González No. 64.
Cta. 1108 Ind 8 Mayo

JUANA PUIG
COMADRONA
Especialidad en partos y reconocimientos. Consultas gratis. San Miguel 214 E. altos, entre Marqués y Oquendo. Tel. U-4542.
E-1255 3 Junio

GIROS DE LETRAS

ZALDO Y COMPAÑIA
Cuba Números 76 y 78
Hacen giros de todas clases sobre todas las ciudades de España y sus pertenencias. Se reciben depósitos en cuenta corriente. Hacen pagos por cable, giran letras a corta y larga vista sobre todas las capitales y ciudades importantes de los Estados Unidos, México y Europa, así como sobre todos los pueblos de España, Londres, París, Hamburgo, Madrid y Barcelona.

CAJAS RESERVADAS
Las tenemos en nuestra bóveda, construidas con todos los adelantos modernos y las alquilamos para guardar valores de los interesados. En esta oficina daremos todos los detalles que se deseen.

N. GELATS Y COMPAÑIA
BANQUEROS
E-324 Indf. 1 Feb.

J. BALCELLS Y CIA.
S. EN C.
San Ignacio Número 33.
Hacen pagos por el cable y giran letras sobre New York, Londres, París y sobre todas las capitales de España, Islas Baleares y Canarias. Agentes de la Compañía Inglesa de Seguros contra Incendios "The Royal. Administración de Incienes.
E-1742 Indf. 1 Ag.

A ALQUILER CASAS

A-1.—Habana.
A-2.—Vedado.
A-3.—Cerro.
A-4.—Jesús del Monte.
A-5.—Víbora y Arroyo Apolo.
A-6.—Luyanó.
A-7.—Regla y Guanabacoa.
A-8.—Marianao.
A-9.—Diversos lugares.
A-10—Casas de apartamentos.

A1. Habana

SAN MIGUEL 146, bajos. Sala, saleta, comedor, tres cuartos, cocina de gas y baño intercalado. Informes: M-2863 y F-2124. Llave en los altos.
A-1 23020 23 Junio

SE ALQUILAN los bajos de la casa Bayona número 9, casi esquina a Merced, con cuatro cuartos, sala y sus servicios, en 30 pesos. La llave en la bodega de Merced. Informes en Muralla y Compostela, peletería La Gran Señora. Teléfono A-8364.
A-1 23019 17 Junio

MALECON 316, segundo piso, cinco cuartos, antesala, comedor, $70. Llave en 317. Informes: F-3185.
A-1 23247 30 Junio

BELASCOAIN 50, ALTOS
Se alquilan en lo mejor de Belascoaín entre Zanja y San José, dos hermosos y frescos altos de esta casa, con hermosos salones y cuatro habitaciones grandes, baño completo de familia y de criado y cocina. Los propietarios se comprometen a hacer cualquier obra que hubiere que hacer, para transformar la distribución de la misma siempre y cuando el inquilino garantice vivirla un tiempo prudencial. Propia para academia de música, escuela y cualquier otra cosa análoga. No se alquila a ningún precio para academia de bailes, club de recreo, cabaret o algo parecido que pueda molestar a los vecinos. No se repara en precio, solo se quiere familia de moralidad. Informes: Alberto Fernández y Co. Ferretería Capitolio. Telf. U-5055.
A-1 23253 30 Junio

SAN RAFAEL entre Belascoaín y Lucena, alquilo espléndido piso alto, muy amplio y cómodo. Ferretería Belascoaín esquina a San Rafael. U-5215.
A-1 23292 25 Junio

SE ALQUILA la casa Montoro 31, bajos, entre Bruzón y Cañada en el Ensanche de la Habana, compuesta de sala, cuatro cuartos, comedor, baño, cocina, patio y servicio de criados. Precio: $50.00. La llave al fondo, en Almendares 20, altos. Informan U-5197.
A-1 23310 18 Junio

BONITOS ALTOS y bajos independientes, modernos, cómodos y frescos, Santiago 36, entre Pocito y Jesús Peregrino. Rebajados. Llaves bodega Pocito. Informes: A-6523.
A-1 23344 18 Jun.

SE ALQUILA la casa calle Príncipe número 37, por Espada, la entrada compuesta de 14 habitaciones, sala, comedor y demás servicios sanitarios. Informan en la bodega Vapor y Espada.
A-1 23345 19 Junio

SE ALQUILAN unos bajos compuestos de sala, recibidor, tres habitaciones, baño intercalado, comedor, cocina, cuarto y servicio de criados, en $55.00 y casas compuestas de sala, dos habitaciones, baño intercalado, comedor y cocina desde $30.00 a $40.00 en Jovellar número 30 y 32, entre Espada y Hospital. Informes en las mismas y teléfono M-8235.
A-1 23319 17 Junio

PROXIMO A LA UNIVERSIDAD, a media cuadra de Infanta y una del Parque Charles Aguirre, se alquilan los lujosos, modernos y fresquísimos altos de San José 137. Tiene sala y comedor muy amplios, 2 habitaciones, lujoso baño intercalado y cocina de gas. Informan en el 139, altos.
A-1 23323 20 Junio

ALTOS MODERNOS, $35.00
Se alquilan, Marqués González y Sitios, con sala, comedor, dos habitaciones y cocina de gas, muy claros y frescos. Llave en los bajos, bodega. Telf. F-3813.
A-1 23327 18 Junio

INFANTA 8, entre San Lázaro y Jovellar. Alquilo bonito segundo piso, moderno, fresco, céntrico, baño intercalado, terraza, criados. Precio rebajado. Informan: Galiano número 40. Teléfono I-2035.
A-1 23324 19 Junio

A VIVIR BARATO, $34.00
Se alquilan las espaciosas casa sin altos y con abundante agua, calle Agustín Alvarez número 18 y 22, muy cerca del Nuevo Frontón y dos cuadras de Belascoaín, con sala saleta corrida, tres habitaciones y demás servicios. Informa Sr. Rodríguez, Consulado 126, altos. El papel dice donde está la llave.
A-1 23259 21 Junio

VILLEGAS 109
Entre Muralla Teniente Rey. Se alquila un piso. 5 habitaciones, sala, recibidor, servicios modernistas. Informan: Muralla 103. F-5506.
A-1 23271 23 Junio

BELASCOAIN esquina a San Miguel, altos "La Noble Habana", alquilo segundo piso frente ambas calles. Tres habitaciones, sala, comedor, cocina, doble servicios, nada más fresco ni mejor situado, muy barato. Informes peletería.
A-1 S-4052 21 Junio

MALECON 317. Lujoso piso principal, elevador, lujo, comodidad. $100. Informes F-3185.
A-1 23246 30 Junio

35 PESOS. Se alquilan los altos de la casa Cádiz número 28, a media cuadra del tranvía, con sala, saleta, 2 cuartos y baño completo. Informan: J. Valle. Teléfonos A-2940 e I-5592.
A-1 23249 18 Junio

HABANA: Se alquila el segundo piso de la casa calle de Mazón 31, entre San José y Valle, compuesto de sala, comedor, tres cuartos, baño intercalado, cocina y servicio de criado. Precio: 55 mensuales. La llave en la bodega de Mazón y San José.

HABANA: Se alquilan los altos de la casa O'Reilly 76, compuesta de sala, recibidor, tres cuartos, comedor, cuarto de baño, cocina y servicio de criados y dos cuartos en la azotea. Precio $75.00 mensuales. La llave en los bajos.

PARA OFICINA: Precio reducido, se alquila en los altos de Empedrado 16, dos departamentos bien ventilados y con frente a la calle.

SEGUNDO PISO, altos de la casa Villegas 23 y 25, casi esquina a Empedrado, compuesta de sala, comedor, tres habitaciones, baño intercalado, cuarto y servicio de criados. La llave en el primer piso de la propia casa. Precio: $65.00. Informa Bufete de Arellano. Telfs. A-2218 y A-2478.
E-802 Indf. 1 Ab

M. GOMEZ 407. Edificio Larrea. Un precioso piso alto. Dos balcones a la calle, lo más moderno. Tres cuartos, baño intercalado, sala, comedor. El encargado.

CASTILLO 13, casi esquina Monte. Un alto, un bajo, 4 cuartos, sala, comedor, servicio criados. Llave e informes M. Gómez 407. Baratos.

AGUIAR 43. Dos hermosos altos modernos, lujosos, baratos. Sala, tres cuartos, comedor, baño intercalado. El encargado.

REINA 19, FRENTE a la Plaza del Vapor. Preciosas habitaciones con luz y lavadero. La encargada. Baratas.
A-1 23260 18 Junio

GANGA. Se alquila en Parque Maceo. Ganga. Casa grande. Dos plantas con 1,200 metros. Marina 5, propia para Sociedad, Cuba, Hotel, Clínica, Academia, Cabaret, etc. Se dan meses gratis para ayudar a la adaptación. Alquiler 230.00 pesos. Informes teléfonos A-4358 y M-6263, altos botica Sarrá.
A-1 23190 21 Junio

SE ALQUILAN: Planta baja y pisos altos de Gloria 30 entre Factoría y Someruelos. Alquiler $30 mensuales. Llaves en la bodega esquina a Factoría e informes en el teléfono A-2452, Dr. Juncadella.
A-1 23214 19 Junio

SAN MIGUEL 106. Se alquilan bajos, sala, comedor, tres cuartos, etc. y los altos con sala, comedor, tres cuartos y dos en la azotea y servicios etc. Informes Mantecón y Riva, Aguiar 45. M-2603.
A-1 23207 19 Junio

SE ALQUILA la hermosa planta baja Aramburu 12 acabada de fabricar, exquisitamente decorada, con espaciosa sala, recibidor, tres habitaciones, comedor, baño completo, cocina de gas y calentador, gran patio, cuarto y servicio para criados y agua abundante. Informes: Aramburu 8-10, Tel. U-4822.
A-1 23226 17 Junio

SAN NICOLAS 130 bajos, en Reina y Salud. Casa moderna, se alquila en $55.00. Sala, comedor, cuatro habitaciones, cocina y baño completo. Informes en la misma y en Galiano 126. Teléfono A-4072.
A-1 23233 19 Junio

LAGUNAS 68
Se alquila el primer piso de esta espaciosa casa, compuesto de seis hermosas habitaciones, sala, saleta, comedor, cocina, baño y servicio y baño de criados. Informes: Luis M. Santeiro. Telf. I-5285.

PARA FAMILIA numerosa se alquila la planta alta General Freyre de Andrade 9 (antes Hospital) a media cuadra de Neptuno, toda decorada, con gran sala, comedor, cinco habitaciones, baño completo, cocina de gas y calentador y agua abundante. Informes: Aramburu 8-10, Tel. U-4822.
A-1 23227 17 Junio

SE ALQUILAN dos pisos principales compuestos de sala, recibidor, tres habitaciones, baño intercalado, comedor, cocina y cuarto y servicios de criados en Jovellar número 12, entre Aramburu y Hospital y en San Lázaro y Aramburu. Precios: $70.00 y $65.00. Informes en las mismas y teléfono M-9835.
A-1 23318 17 Junio

SE ALQUILAN los altos de la casa Oquendo 83, compuestos de sala, saleta, tres habitaciones, cocina de gas y baño intercalado. Informan Bufete del Dr. Ecay. A-7884.
A-1 23257 30 Junio

MODERNOS ALTOS, Esperanza 53, entre Aguila y Floria, recién pintados. Sala, comedor, tres habitaciones, cocina de gas y servicios, $37. Meses en fondo, llaves en los bajos. I-2509.
A-1 23283 18 Junio

SE ALQUILA en Aguila y Corrales un piso. Tiene cuatro departamentos y servicios. Alquiler $32.00.
A-1 23291 18 Junio

ALQUILO HERMOSA casa en Factoría y Puerta Cerrada, frente a la Terminal. Sala, dos cuartos, comedor, con luz, $26.
A-1 23304 19 Junio

ALTOS REGALADOS
Modernos $32, sala, saleta, cuatro cuartos y todos sus servicios una cuadra de los carros. Cruz del Padre esquina a Velázquez. Informan Bodega. Teléfonos A-7341 y M-5798.
A1 23345 26 Jn.

CONCORDIA 271, altos modernos. Sala, tres cuartos, comedor, baño intercalado, cocina de gas, 2 cuartos en la azotea. Informes: M-2863 y F-2124. Llave en la bodega.
A-1 23021 23 Junio

SE ALQUILA hermosa casa acabada de construir. 3 cuartos, sala, comedor y hermoso baño. Sol esquina a Villegas.
A-1 23010 21 Junio

SE ALQUILA EL PRIMER PISO
En Reina 103, esquina a Campanario, compuesto de siete cuartos, sala, saleta, comedor, demás servicios y una espléndida terraza. Informes en los bajos.
A-1 23016 17 Junio

EN COMPOSTELA 189
Se alquilan los altos en módico precio. Son amplios, frescos y bien decorados. La llave en los bajos.
A-1 22833 18 Junio

MONTE 311, ALTOS
Entre Belascoaín y Rastro. Se alquila esta casa con 5 cuartos, sala, saleta, comedor, 2 servicios con baño intercalado con una habitación en la azotea. Informes: Telf. A-5640.
A-1 22860 19 Junio

SE ALQUILAN los altos San Nicolás 199, frente a Tenerife. Sala, cuatro habitaciones, cuarto de baño y cocina. La llave en la bodega. Informan en "El Gallito", Mercado de Tacón. Teléfono A-0575.
A-1 22709 17 Junio

SE ALQUILA la casa calle Vapor número 41, (altos), compuesta de 4 habitaciones, recibidor, sala, comedor y demás servicios sanitarios. Informan en la bodega.
A-1 22962 17 Junio

SITIOS 24, entre Angeles y Rayo, se alquila en $35. Es de planta baja. Tiene azotea. Llave en la bodega. Informan: Bernaza 23.
A-1 22975 17 Junio

MARQUES GONZALES 14, entre Zanja y Salud, edificio moderno. Alquilo segundo piso. Sala, recibidor, 2 habitaciones grandes, comedor, baño, cocina gas. Ferretería Belascoaín 71. U-5215.
A-1 22529 20 Junio

SE ALQUILA el tercer piso de la casa Máximo Gómez número 206. Llave informes en los bajos.
A-1 22478 17 Junio

SE ALQUILA la casa Damas 44, entre Merced y Paula, a media cuadra del tranvía, con sala, comedor, 6 habitaciones, servicio, patio. Informan: teléfonos -3971 y F-5913.
A-1 S 3894 17 Junio

SE ALQUILAN los dos bajos de General Freyre de Andrade número 29, en $40 y $50. Sala, comedor, dos cuartos, cocina y baño.
A-1 22083 17 Junio

EDIFICIO MENENDEZ
Alquilo hermoso primer piso Gervasio 52 esquina a Virtudes, a la brisa, sala, comedor, cuatro habitaciones, baño intercalado, cocina de gas, servicio de criados, baratísima. Llave en la bodega.
D-1 S-3948 17 Junio

SAN RAFAEL 142. Se alquila la planta baja para tienda gran salón a 40 metros de Belascoaín. 70 pesos. La llave en el café. Informan: F-5226.
A-1 22694 19 Junio

O'REILLY 112
Se alquila la planta baja lo. y 2do. piso de esta casa acabada de fabricar. Amplio, claro y ventilado local para comercio, lujosos pisos propios para profesionales y familia. Informan en el 3er. piso o en "El Gallito" Mercado de Tacón Dragones y Galiano.
A-1 22706-10 21 Junio

PRIMER PISO
Aguiar entre Muralla y Sol, acera de la brisa. Se alquila con todas las comodidades modernas. Cuatro habitaciones, baño intercalado y cuarto para criados. Informa J. Barquín, Muralla y Aguiar Teléfono A-7858.
A-1 S-3910 17 Junio

GERVASIO 174 entre Salud y Reina, se alquilan estos hermosos bajos, sala, recibidor, cuatro cuartos, baño moderno, comedor, cocina y cuarto y servicio de criado, la llave en los altos.
(A1) S3978 30 Jn.

VIRTUDES 137. Espléndidos altos a la brisa. Recibidor, sala, seis habitaciones, con lavabos de agua corriente, comedor, baño moderno, cocina gas. La llave e informes en bajos. U-4350.
A-1 22483 18 Junio

LOS ALTOS compostela 109, esquina Muralla. Recibidor, sala, comedor, cinco hermosas habitaciones, baño, cocina gas, carbón, servicio criados. Llave en los bajos La Elegante. Informes I-1377.
A-1 21862 20 Junio

SE ALQUILA la casa de General Aguirre número 91, de dos plantas, y a dos puertas de Galiano. Los bajos propios para comercio y con mucho frente. La llave enfrente, casa de préstamos. Informes: González y Suárez. San Pedro No. 4.
A-1 21844 20 Junio

SE ALQUILAN
Amplio local para almacén en Amistad número 104.

Casas con sala, comedor,, cuatro habitaciones y baño intercalado, fabricación moderna, a $45.00, en Concordia 185, casi esq. a Hospital.

Informan: Bufete Morales y Solís, Manzana de Gómez, Dptos. 219-220. Teléfono A-9250.
A-1 E-1393 Indf. 4 Junio

VEDADO, ALQUILO la casa calle 5ta. número 95, entre 6 y 8. Jardín, portal, sala, saleta, cuatro cuartos, baño, cocina y patio. Informes: F-1675.
A-1 22825 20 Junio

SE ALQUILAN en $35, la casa Gloria número 247, altos, con sala, saleta, tres cuartos, comedor, cocina y servicio moderno. Informan: Telf. A-1759. Bernaza No. 60.
A-1 S-3404 17 Junio

ESPLENDIDOS BAJOS. Sala, saleta, tres cuartos, comedor al fondo, cocina de gas, calentador, baño intercalado y de criado, lavadero. Zequeira 27, cerca de Infanta. Informan: Alfredo García, bodega Zequeira e Infanta.
A-1 S-3405 17 Junio

SE ALQUILA en 45 pesos, Trocadero 58, bajos, entre Blanco y Aguila. Sala, comedor, dos cuartos, baño intercalado, cocina y patio, casa fresca y agua abundante. Informes "La Moda", Neptuno y Galiano. Teléfono A-4454.
A-1 S-3419 17 Junio

MODERNOS PISOS altos y bajos, se alquilan en Aramburu y Animas, con sala, comedor, dos y tres habitaciones, baño intercalado y cocina. La llave en bodega. Informan: A-2021.
A-1 22891 22 Junio

SE ALQUILAN los bajos de San Rafael No. 49, casi esq. a Manrique, ya preparados para comercio. Precio módico. Informes en San Miguel No. 211, altos. Llave en la misma, en los altos.
A-1 22916 18 Junio

SE ALQUILAN dos bajos, en Infanta No. 106, F y C, entre San Miguel y San Rafael, ya preparados para comercio. Precio módico. Informes, en San Miguel No. 211, altos.
A-1 22919 18 Junio

SE ALQUILAN los bajos de San Miguel No. 274, entre San Francisco e Infanta, compuestos de tres habitaciones, sala, saleta, baño, buen patio y cocina. Informes, en San Miguel No. 211, altos.
A-1 22918 18 Junio

SE ALQUILAN los altos de la casa Oquendo 85, compuestos de sala, saleta, tres habitaciones, cocina de gas y baño intercalado. Informan: Bufete Dr. Ecay, teléfono A-7884.
A-1 21511 18 Junio

SE ALQUILA la casa de planta baja Gervasio número 8-E, con espaciosa sala, saleta, tres cuartos y cocina. Informan: Franco 4, entre Estrella y Carlos III.
A-1 23123 17 Junio

SE ALQUILAN los modernos altos de esquina, Neptuno y Marqués González. Sala, recibidor, comedor, cuatro cuartos, doble servicio. Cocina de gas.
A-1 23137 19 Junio

SE ALQUILAN los altos de Cárcel número 9, compuestos de 2 habitaciones, sala y comedor, baño intercalado, cocina de gas, abundante agua y azotea, muy fresca. Informan en el Bar. Telf. M-4567.
A-1 S-4042 22 Junio

40 PESOS. Altos nuevos. Comedor, sala, baño completo intercalado y tres habitaciones. Sitio alto y fresco. Agua abundante. Entre dos líneas de tranvías. Vigía y Fernandina.
A-1 23125 29 Junio

SAN RAFAEL 143, esquina Soledad, alquilo planta baja, muy amplia y cómoda. Ferretería Belascoaín 71, esquina San Rafael.
A-1 23154 24 Junio

SE ALQUILA en lo mejor de la calle de Marina el número 18, antiguo garage Artola, propio para lo mismo o para exhibición o depósito. Magnífico local. Dirigirse a la señorita Castro. Villegas 47, bajos. Teléfono M-1737.
A-1 23135 22 Junio

SE ALQUILA el piso principal de Neptuno número 65, entre Galiano y San Nicolás. Tiene sala, comedor, 6 cuartos, dos baños intercalados, otro para criado, repostería, cocina etc. Alquiler $135. La llave en los bajos, tienda "La Bohemia". Informan: teléfono F-4496.
A-1 S-4021 18 Junio

ALQUILO el segundo piso de O'Reilly 98 entre Villegas y Bernaza, compuesto de sala, saleta, cuatro habitaciones con agua corriente en cada una, comedor y demás comodidades. Es la casa más fresca de la Habana. Llave en el No. 116, "La Gafita de Oro".
A-1 23103 17 Junio

HERMOSO LOCAL
Próxima a desocuparse la casa de alto y bajo, Habana 55, esquina a Empedrado, frente al Parque de San Juan de Dios. Se oyen proposiciones de alquiler en la Secretaría de "El Iris", Empedrado 34.
E-1443 23 Junio

SAN NICOLAS 28
Segundo piso modernísimo, cerca Malecón, acera brisa; 4 dormitorios, comedor fondo, hermoso baño, cuarto criados. Informan: Muralla 111, A-7468.
A-1 22704 19 Junio

SE ALQUILA Empedrado esquina Aguacate tercer piso lo más lindo de la Habana, 2 cuartos, sala, comedor, vervula, baño intercalado, agua abundante, precio de situación. Informan Bar el Gallo. Obrapía 39, esquina Habana.
A-1 S-4036 21 Junio

SE ALQUILA el 1o. piso de O'Reilly No. 57 casi esquina a Aguacate, compuesto de sala, comedor, tres hermosas habitaciones, servicios modernos con agua fría y caliente y cuarto de criados. Ultimo precio: $65.00. Informan en los bajos.
A-1 23045 17 Junio

SE ALQUILA, Virtudes 160, bajos, compuesta de sala, saleta, tres habitaciones, baño completo y cocina de gas. Informes: Luis González. U-1157.
A-1 23003 19 Junio

SE ALQUILA, Infanta 43-C, altos, compuesto de terraza, sala, saleta, cuatro habitaciones, baño intercalado y cocina de gas. Informan: Luis González. U-1157.
A-1 23005 19 Junio

ALQUILO VENTILADOS altos, Peñalver 119, compuestos sala, saleta, tres habitaciones, baño intercalado, comedor, cocina, cuarto criados. Informan bajos. Teléfono U-4683.
A-1 22959 19 Junio

REINA, 106, (BAJOS)
Se alquila la planta baja de la casa Reina 106, acabada de pintar. Cuatro habitaciones, baño, etc. Para informes: teléfono F-4638.
A-1 22960 18 Junio

CASITA INDEPENDIENTE
Dos habitaciones, sala, comedor y todos sus servicios. Informan: Lamparilla 12, esquina a Villegas.
A-1 22986 28 Jun.

CORRALES 90. Alquilo 40 pesos el cómodo y fresco alto primer piso acabado fabricar, casi esquina Angeles. La llave en la barbería. Informes: Bernaza 23.
A-1 22973 17 Junio

ESTRELLA 157, esquina a Escobar, segundo piso, amplio y fresco; tres habitaciones, demás comodidades. Precio módico. Informan Muralla 111. A-7468.
A-1 22705 18 Junio

A2. Vedado

VEDADO. SE alquila la espléndida casa de una sola planta, calle M número 35, entre 19 y 21, con garage y demás comodidades. Llaves e informes al lado, en los bajos del 37.
A-2 S-4046 24 Junio

GANGA. Se alquila fresca y hermosa casa de esquina 5a. No. 36 esquina a E. Vedado, jardín, portal, doce aposentos, comedor al fondo, baño, cocina, pantry, cuartos y servicios de criados, garage, etc. Se da un mes gratis. Alquiler $100. Informes: A-4358, M-6263, altos Botica Sarrá.
A-2 23191 21 Junio

GANGA. Se alquila toda la casa 13 número 25, entre 2 y 4, compuesta de dos pisos independientes con sala, saleta, tres habitaciones y servicios completos. Además al fondo con entrada independiente seis cuartos y servicios. Alquiler $60.00. Si hace contrato por un año o más se da un mes gratis. La llave en la misma. Informes: teléfonos A-4358 y M-6263, altos botica Sarrá.
A-2 23194 21 Junio

CASITAS INDEPENDIENTES
Calle 26 entre 27 y 29, Vedado. Portal, sala, cuarto, cocina, servicios sanitarios, patio, todo independiente. Precio $13.00. Informan bodega Las Mercedes, Otero.
A-2 23277 15 Julio

BAJOS EN CASA nueva para familia de gusto. Calle 27 número 17, entre M y N. Lo mejor del Vedado y Habana. Sala, tres habitaciones, baño intercalado, comedor, pantry y un sótano amplio con cocina, lavadero, dos cuartos grandes y magnífico baño completo, salida independiente para criados. Informes y llave en la misma. Precio módico.
A-2 23321 22 Junio

ALQUILO espléndido chalet Vedado esquina 8 y 21, jardín, portal, sala, gabinete, cuarto comedor, 5 habitaciones altas, baño, mirador, garage, 2 máquinas, patio, 2 cuartos criados. Teléfonos U-7201, M-6447.
A-2 23363 18 Junio

ALQUILO HERMOSA casa en 19 esquina a Diez, una cuadra 23, letra F. Sala, dos cuartos, comedor, $23.00.
A-2 23305 19 Junio

SE ALQUILA la gran residencia 17 y 2, Núm. 390. Informan en la misma de 2 a 4 p. m.
(A-2) S-3968 13 Julio

SE ALQUILA, Paseo número 36 esquina a Quinta. Chalet moderno con jardín, esquina de fraile, dos balcones, siete cuartos, dos baños, tres cuartos de criados con baño, garage etc. Precio mínimo para buen inquilino. Informes en el mismo.
A-2 23280 25 Junio

CALLE H número 223, altos, se alquila con sala, comedor, dos cuartos, cuarto de criado y demás servicios, con su buena terraza. Precio $40.00.
A2 S4056 24 Jn.

SE ALQUILAN dos casas nuevas compuestas de sala, recibidor, cinco habitaciones, dos baños intercalados, comedor, cocina, pantry y cuarto y servicio de criados; y sala, recibidor, tres habitaciones, baño intercalado, cocina, pantry y cuarto y servicios de criados en la calle 3 entre 2 y 4, en el Vedado. Informes en las mismas y teléfono M-9835.
A-2 23320 17 Junio

SE ALQUILAN los espléndidos y frescos altos de la calle 4 No. 170 entre 17 y 19, Villa Carmita, con dos baños intercalados, siete habitaciones, garage y demás comodidades. Informes Gómez y Hno., "La República", A-1796. La llave en el fondo.
A-2 22940 22 Junio

SE ALQUILA un primer piso en Dos entre Calzada y Línea (Edificio Martí), compuesto de recibidor, sala, 4 cuartos, baño intercalado, cocina, servicio de criados y dos pequeños patios. Módico alquiler. Informan en dicho Edificio.
A-2 22844 17 Junio

ALQUILO EN la calle 15 entre 18 y 20, Vedado, dos casas altas, de moderna construcción, compuesta una de tres cuartos, sala, saleta, comedor, baño intercalado, servicios para criados, con agua abundante, cocina con gas o carbón. La otra con dos cuartos grandes en iguales servicios modernos. Precio de situación. Informan en los bajos. Telf. F-2479.
A-2 S-3410 20 Junio

SE ALQUILAN los hermosos altos de la calle 12 número 160, entre 15 y 17, Vedado, compuestos de sala, comedor, cinco habitaciones, lujoso cuarto de baño y cuarto de criado con sus servicios. Informa su dueño, en los bajos. Telf. F-5916.
A-2 22963 19 Junio

ALQUILO CASA en el Vedado, cerca del Parque Menocal, compuesta de jardín, hall, 3 cuartos, comedor, dos baños y cuarto de criados, sumamente barata. Informan: 13 entre 6 y 8, bodega.
A-2 22725 19 Junio

VEDADO, CALLE 15 número 274, entre D y Baños, casa para larga familia, estilo Bungallow, fresca, gran sala, comedor, 5 hermosos cuartos, 2 baños, cocina, garage, cuartos criados, patio propio para crías. Cerca Colegios La Salle y Dominicas. Informan al lado D y 15, teléfono F-5710.
A-2 23150 17 Junio

VEDADO. SE alquilan los altos de la casa calle 15 número 196, entre G y H, con todas sus comodidades. Razón: calle H número 198, esquina a 15.
A-2 23115 21 Junio

VEDADO, Quinta No. 32 esquina a F, se alquila un primer piso de esquina moderno, propio para persona de gusto. U-6738.
A-2 S-3949 24 Junio

VEDADO. SE alquilan en módico precio los modernos altos a la brisa de 23 entre 12 y 14, número 474, con escalera de mármol, sala, comedor, dos habitaciones, baño completo de familia y demás servicios. La llave en los bajos. Informan: teléfono F-5469, después de las 10.
A-2 22489 18 Junio

SE ALQUILAN modernos altos, 25 número 347. Sala, comedor, 3 cuartos, baño intercalado, cuarto y servicios de criados. Telf. F-3646.
A-2 S-3900 22 Junio

ESPLENDIDOS BAJOS
Calle 6 número 234, entre 23 y 25, Casa amplia moderna, acera de la sombra. Jardín, portal, saleta, sala, hall, cinco habitaciones magníficas, dos baños de primera intercalados, comedor, pantry, cocina, dos cuartos y servicio de criados, garage para una máquina. Ultimo precio rebajado: $140. Informan en los altos. Telf. F-4597.
A-2 22225 18 Jun.

SE ALQUILA una casa amueblada en 5a. número 31, esquina a F, con cuatro cuartos, comedor, cocina, sala, cuarto de criado y servicio completo, muy cerca de los baños de La Playa. Informan: teléfono F-5925 y en la misma.
A-2 S-4041 29 Junio

VEDADO, K, entre 17 y 19. Se alquilan estos preciosos altos, acera brisa. 6 habitaciones, sala, gran comedor, demás servicios. Informan L, 182. F-5506.
A-2 22220 17 Junio

SE ALQUILAN los bajos modernos de 8 número 216, entre 21 y 23. Sala, comedor, tres cuartos, baño y servicio de criados, cocina y siempre mucha agua. Informes: F-3523.
A-2 S-4026 17 Junio

F ENTRE 27 y 29, el lugar más alto del Vedado, calle adoquinada, alquilo magnífico piso alto con todas las comodidades, 4 cuartos dormitorio y cuarto de criado, agua abundante, único precio $90. Informan Tel. M-1429. Cuba 17 altos.
A-2 S-4037 19 Junio

SE ALQUILA la casa Porvenir 2 muy próxima a la Secretaría de O. Públicas, propia para establecimiento o familia. Informan en la misma o en el teléfono F-5641.
A-2 23083 17 Junio

EN EL MEJOR punto del Vedado, calle L número 191, entre 19 y 21. Se alquila amplios y fresquísimos altos, compuestos de portal y 2 terrazas, sala, comedor, 5 cuartos y 2 baños de familia, pantry y cocina, cuarto y baño de sirviente y garage. Informan Telf. FO-7760.
A-2 S-3042 23 Junio

VEDADO se alquila casa nueva con jardín, portal, sala, dos cuartos, baño intercalado completo con agua caliente, comedor, cocina de gas y patio; otra con sala, comedor, cuarto, cocina de gas, servicio y patio. Calle 5a. núm. 76, entre A y B.
A2 22596 18 Jn.

SE ALQUILA un chalet en E y 13, Vedado propio para familia de posición y gusto. Informan F-5195.
A2 22559 18 Jn.

SE ALQUILAN hermosos y ventilados altos en la calle 2 entre 27 y Zapata, Vedado. Informan: M-8654.
A-2 22118-537 17 Junio

SE ALQUILAN los altos de Línea esquina a B, Vedado, en $130. Sala, comedor, recibidor, seis cuartos, dos baños, servicio para criados y garage.
A-2 22084 17 Jun.

VEDADO: 21 número 238, altos, entre F y Avenida de los Presidentes, alquilo casa moderna, con dos dormitorios y todas las comodidades. Informan en la misma y A-1051.
A-2 21623 19 Junio

A3. Cerro

ALQUILO hermosa casa, Prensa 3, $30, pegada al paradero Cerro, con portal, sala, comedor, tres grandes cuartos, cuarto baño. Informan: Bernaza 23, tintorería. Llave bodega.
A-3 22974 17 Jun.

CHAUFFEUR no pague garage, en 20.00 pesos alquilo casita con garage y sus servicios, una ganga, condiciones dos meses fondo. Clavel letra A esquina a la Rosa, Cerro, una cuadra de Tulipán.
A-3 23091 17 Junio

ZEQUEIRA 52-A, casa moderna. Sala, comedor, tres cuartos, baño intercalado, cocina de gas. Informes: M-2863 y F-2124. Llave en la bodega.
A-3 23022 23 Jun.

SE ALQUILA. ¿Quiere usted vivir al fresco en una loma con garage para 2 máquinas? Villa Panchita, cuatro habitaciones y doble servicio, jardines, gran patio. Véalo. Teléfono I-7221. Informes: Magnolia 40. Alquiler barato.
A-3 22979 18 Junio

A4. Jesús del Monte

SE ALQUILA una casita, Enamorados 72, entre Durege y Serrano. Sala, comedor, 2 habitaciones. Precio $25. La llave en la bodega. Informes: Durege 15.
A-4 S-3995 20 Junio

SE ALQUILAN los hermosos altos Juan Delgado y Lacret, precio de situación. Informan en

TELEFONOS A-3333 A-1014

ANUNCIOS CLASIFICADOS DEL DIARIO DE LA MARINA

TELEFONOS A-3333 A-1014

ALQUILO GRAN local, Jesús del Monte 258, para almacén, depósito, industria o comercio. Llaves: altos, dentista. Informes: A-6523. Industria, 22.
B-3 23343 21 Junio

LOCAL para industria. Se vende un magnífico terreno con fabricación vieja con 1.250 metros de esquina, calles pavimentadas en la manzana comprendida en las calles Cerrada, Vigía, San Ramón y Fernandina. Se da barato. Para informes al teléfono A-2882, de 2 a 4 p. m.
B-3 23339 18 Junio

ATENCION, INDUSTRIALES
Se alquila en Concepción casi esquina a Martí, en Regla, una nave de 480 metros más, propio para una industria. La llave en la bodega Botafuego, Martí número 183. Para más informes al teléfono M-7563. B-3 23307 21 Julio

ALQUILO NAVE
Avenida 8 entre 1 y 2, Buena Vista, de 80 metros para garage o industria y tres cuartos grandes, baño y cocina. Todo nuevo, a precio de situación. Informan en la bodega. Telf. M-8278.
B-3 S-4023 22 Junio

INDUSTRIALES
En la Playa de Marianao, esquina de "Quinta Avenida" y Avenida "Grau" edificio nuevo, hay locales baratos para negocio de bar, cabaret, café, comidas, aparatos mecánicos de diversiones y entretenimientos lícitos. Industrias de resultados positivos con pequeño capital. Informan allí día y noche y José Pasarón, San Rafael 39. Teléfono A-9667.
B-3 22678 21 Junio

GRAN LOCAL. Se alquila para almacén, industria o comercio, en Estrella 79. La llave enfrente. Informan: A-2839.
B-3 22976 23 Junio

SE ALQUILA una esquina de gran porvenir en Calzada Diez de Octubre y Rodríguez, punto comercial. Se dan facilidades. Informa Rodríguez 28.
B-3 22924 17 Junio

PARA ALMACEN, comercio o industria, alquilo dos espléndidos locales, uno en Compostela 98 entre Muralla y Sol con dos habitaciones altas y otro en Amargura número 19 esquina a Cuba con altos propios para vivienda u oficinas con entrada interior o independiente, precio de situación. Informan Muralla Núm. 71, teléfono A-3450.
B-3 22932 22 Junio

SE ALQUILA un espléndido local para comercio o para exhibición de alguna industria por ser el punto muy céntrico y el precio reajustado. Industria número 118 entre S. Miguel y Neptuno. Informes en el mismo local.
B-3 22767 26 Junio

PARA ESTABLECIMIENTO
Se alquila la planta baja Figuras 16, esquina a Lealtad. Precio de situación, propia para todos los giros. Para verla e informes en la misma, de 1 a 4.
B-3 22730 21 Junio

SE ALQUILA un garage para una máquina con habitación alta con todo su servicio en el Vedado. Informan FO-1115.
B-3 23057 17 Junio

UN LOCAL PROPIO para casa de empeño o tienda de ropa con armatostes y vidriera a la calle, Calzada de Güines número 58. Luyanó. Informan X-2348.
B-3 22985 20 Junio

SE ALQUILA bonita esquina propia para bodega. Sola y Libertad, Santos Suárez. La llave en la misma. Informan: teléfono X-1675. B-3 S-4035 21 Junio

SE ALQUILA en Animas 177 una nave propia para industria o garage. Mide cuatrocientos metros cuadrados. Informes Luis González. U-1157.
B-3 23004 19 Junio

SE ALQUILA Belascoaín 10, casi esquina Neptuno, local 480 varas. Precio razonable. Informes Bernaza 39. A-3568.
B-3 22326 17 Junio

MAGNIFICA ESQUINA
Se alquila muy barato un local de quince por veinte varas. Muralla esquina Aguiar. Informan: teléfono FO-1510. De 1 a 3.
B-3 22247 18 Junio

VEDADO, para comercio se alquila en lo más céntrico un gran local. Calzada esquina a B. La llave e informan en la misma y Baños 3 B.
B-3 22116 17 Junio

HABANA 194, inmediato a Acosta, alquílanse modernísimos bajos para establecimiento o almacén. Mucho frente, gran salón entresuelo para oficina. Alquiler módico. Informes: F-4420.
B-3 S-3929 17 Junio

ALQUILO GRAN local con enseres para bodega u otro comercio. Véalo, gran oportunidad. Alquiler módico. Calle Goicuría 24, esquina Luis Estévez, en Santos Suárez. véalo. B-3 20015-16 17 Junio

PAULA, 12
Se alquila para almacén o industria, la planta baja de esta moderna casa, con 400 metros planos y piso granito, cerca de los Muelles, informan teléfono F-4421. B-3 S-3815 18 Jun.

VIBORA. SE ALQUILA una nave y una casita con bastante terreno para cría a una cuadra del paradero Central, propio para carrocería o depósito de carbón, pasándole todos los trenes por el frente. Precio: $35.00. Informan: Calzada de Jesús del Monte 751. Telf. I-1370.
B-3 S-3824 18 Junio

HERMOSO LOCAL situado en Tejadillo y Villegas, 300 metros cuadrados, frente a las dos calles. Alquiler módico. Informes en el mismo. B-3 21610 19 Junio

B7. Varios

AUTOMOVILISTAS
Sportmans y oficinistas. Le guardamos su auto mientras esté en su oficina o teatro por la cantidad de 20 cts., por un corto tiempo con absoluta garantía en el patio de nuestro garage de Morro, 5-A. Teléfono A-7055. Sr. Doval.
B-7 S-4022 11 Junio

B8. Solicitud de Alquileres

DESEO CASA que se preste para establecimiento en buen punto, prefiero en calzada o carretera, para permutar o pagar a plazos, según convenga. Que no pase de 3 o 4; también un socio que aporte mil pesos. Para más informes llame al I-7225, de 8 a 12 a. m.
B-8 22851 17 Junio

C. COMPRAS

C-1.—Casas.
C-2.—Solares.
C-3.—Establecimientos.
C-4.—Automóviles y Accesorios.
C-5.—Maquinaria y Accesorios.
C-6.—Muebles y Prendas.
C-7.—Instrumentos de Música.
C-8.—Animales.
C-9.—Fincas Rústicas.
C-10—Objetos varios.

C6. Muebles / Prendas

MUEBLES A PLAZOS Y EN ALQUILER
Compramos toda clase de muebles finos. También hacemos cambio. Llame al teléfono U-5820. La Comercial, Neptuno número 153, entre Escobar y Gervasio. Las ventas para el campo no pagan envases. C-6 S-3798 2 Julio

COMPRO MUEBLES, máquinas Singer, máquinas escribir, victrolas, canarios, libros y arreglo muebles, esmalto y envaso muebles. Trabajo barato y bien hecho. U-7116. C-6 22701 21 Junio

"LA NACIONAL"
COMPRA-VENTA-PRESTAMOS
DE OCASION.—Vendemos varias Cajas de Hierro, diferentes tamaños, Archivos de metal; Kardex, Máquinas de escribir y de sumar; gavetas sueltas de metal; baúles, maletas de cuero y de fibra, juegos de cuarto esmaltados y barnizados, juegos de comedor, recibidor y de sala de diferentes tipos; sillones de mimbre y de portal e infinidad de piezas sueltas. Todo a precios baratísimos.
COMPRAMOS muebles de oficina de todas clases; cajas de caudales, máquinas de escribir, de sumar y de coser, juegos de sala y piezas sueltas. Pagamos los mejores precios.
PRESTAMOS en todas cantidades. Dinero sobre ropas, muebles, joyas, máquinas de coser y escribir y sobre todo lo que tenga y represente valor. Véanos cuanto antes. Villegas 93. Plaza del Cristo. Teléfono A-9915. "La Nacional". Casa de toda confianza. C-6 20076 24 Junio

C10. Objetos Varios

SE DESEA comprar un cronómetro de llave o de remontoir; pero tiene que ser precisamente del antiguo fabricante J. R. Losada de Londres. Se ruega a toda persona que posea uno o varios de estos cronómetros y quiera venderlos que escriba dando precios y detalles de movimientos cajas y esferas y su dirección para pasar a verlos a Don Adolfo Giménez Valverde. Lista de Correos. Habana. Cuba.
C10 22565 20 Jn.

COMPRO PLATINO, oro viejo, prendas rotas, objetos de plata, bronce, carey, nácar. Todo lo de fotografía, óptica, gemelos de teatro y toda clase de objetos vendibles. Voy en seguida. Avise teléfono A-4177. Teniente Rey No. 106, frente al DIARIO. C-10 23348 18 Junio

Comerciantes y Comisionistas
Compro y pago de contado mercancías en grandes cantidades. Remato casas enteras. Infórmese con el señor Cancio. Teléfono A-0522. C-10 22726-15 26 Junio

D. VENTAS

D-1.—Casas.
D-2.—Solares.
D-3.—Establecimientos.
D-4.—Automóviles y Accesorios.
D-5.—Maquinaria y Accesorios.
D-6.—Muebles y Prendas.
D-7.—Instrumentos de Música.
D-8.—Animales.
D-9.—Fincas Rústicas.
D-10—Objetos Varios.

D1. Casas

CAMBIO chalet 2 plantas, punto magnífico en Vedado, costó $35.000, se da en $25.000 cambiándose por casa en la Víbora que tenga 4 habitaciones. A-7632.
D-1 23056 19 Junio

APROVECHEN OPORTUNIDAD
Vendo seis casas modernas, construídas en cuatrocientos sesenta metros, en Villanueva y Herrera, una cuadra calzada. Se dan en trece mil pesos. El dueño en la bodega. D-1 23028 21 Junio

MAGNIFICA INVERSION
Calle Armonía, Cerro, vendo casa mampostería, moderna, construcción especial vivienda obreros, higiénica, ventilada, 500 metros fabricación con 16 habitaciones interiores, además 5 departamentos de dos posesiones con puerta y ventana a la calle, todo alquilado. Grandes patios, lavaderos cemento, dobles servicios sanitarios. No paga agua. Renta actual $180. Posible renta futura $250. Precio $16,000. Se deja hipoteca que convenga. Informes: oficina Edificio Gómez, Morro y Genios.
D-1 22996 23 Junio

VENDO casa esquina, de citarón, azotea y cimentación excelente. Tiene garage separado y gran terreno para fabricar otra casa; todo cercado con vigas y ladrillos. Informes, Academia, San Manuel, Calzada de Arroyo Apolo, esquina a Cortés. D-1 22778 18 Junio

GANGA. SE vende una casa de madera y tejas, compuesta de 3 cuartos, portal, sala, comedor, cocina y patio. Pasaje A número 9, entre 6 y 7. Buenavista, Marianao. D-1 20903 29 Junio

EN EL REPARTO Almendares, E entre 14 y 16, se vende una espléndida casa acabada de construir, con todas las comodidades necesarias. Espléndido decorado. Facilidades en el pago. Precio total 9.000 pesos. D-1 23009 21 Junio

POR FINCA de campo en provincia de Habana o Pinar del Río, se cambia casa moderna en la Habana. Belascoaín 108, de 10 a 12.
D-1 23358 17 Junio

EN LO MEJOR del Vedado, calle 19, vendo casa, jardín, portal, sala, comedor, 4 habitaciones, servicios, 288 metros. $6,700. Directamente Carret. Obispo 56. A-7632. D-1 23217 19 Junio

HABANA
Vendo en la calle Escobar, cerca de Neptuno, casa moderna con 2 1|2 plantas que renta $100.00, en $13.000.00. Julio C. Granda, Obrapía 33, Tels. A-6102, F-5759.
D-1 23202 18 Junio

Vendo la esquina de fraile Trocadero y Amistad. 318 metros. Informa González, Estrella 87, altos. Tel. M-8709. Casa de una planta con un altico.
D1 23173 19jn

700 PESOS 150 metros y casita madera pisos mosaicos. Portal, sala, comedor, 2 habitaciones, baño completo, pozo y fosa. M-2773. González. D-1 23162 17 Jun.

VEDADO
En la calle C, próximo a 17, vendo regio chalet de 2 plantas que mide 750 metros cuadrados y compuesto en la planta baja de gran sala, recibidor, salón de billar, hall, comedor, gran cuarto dormitorio con lujoso baño, pantry, cocina, terraza al fondo, lindo jardín con fuente y surtidor, garage para 2 máquinas, 3|4 criados y lavandería. En los altos: hermosa escalera de mármol, hall, 5 cuartos de gran tamaño, 2 baños y 3 terrazas. Precio $16.000.00 y reconocer $34.000.00 al 7 0|0. Julio C. Granda. Obrapía 33. Tels. A-6102. F-5759.
D-1 23204 18 Junio

SE ESTA terminando una bonita casa en lo mejor del Reparto Almendares, calle 12 y C, cómoda para una familia de gusto. Tiene jardín, portal, sala, hall, comedor, pantry y cocina. Tres cuartos y baño intercalado, garage y servicio de criados y un buen patio. Informan en la misma. Leandro Miguel.
D-1 23252 21 Junio

VENDO esquina San Indalecio frente Parque, Stos. Suárez, dos cuadras Calzada 2.000 varas $5.75 vara, fracciono parcela. Romero A-4991.
D-1 23329 17 Junio

EN LA VIBORA, después del Paradero. Vendo una finca urbana residencia para una larga familia con todas las comodidades necesarias, es de altos, moderna, tiene árboles frutales, costó 47.000 pesos, se da menos de la mitad, su terreno es de 875 metros, demás informes en Muralla 76 altos, de 11 a 2. Francisco Fernández. (D-1) 23347 19 Junio

VENDO HERMOSA casa muy fresca, una cuadra antes del paradero Víbora. Jardín, portal, sala, saleta, 3 habitaciones, comedor, servicio intercalado y criados, patio, traspatio, árboles frutales. Teléfono I-6347. D-1 23267 25 Junio

SE VENDE la casa Gertrudis 8, Víbora. Quinientos metros cuadrados, esquina de fraile, cinco cuartos, doble servicio, sala, saleta, comedor, portal. Informan: teléfono FO-1257. D-1 23275 25 Junio

SE VENDE la casa calle 8 número 25, en el Vedado, compuesta de sala, comedor, 3 grandísimos cuartos, servicios y cuarto de criada y otro cuarto al fondo; está libre de gravamen y vacía. Se dá barata. Puede dejarse la mitad en hipoteca al 7x100. Su dueño: calle 13, número 21. Teléfono F-4357.
D-1 23276 19 Junio

MIRE UD. POR LA SALUD DE SUS HIJOS Y POR LA SUYA
propia. ¿Cómo lo consigue? Mudándose para los Repartos de Marianao pues son los más sanos y de más porvenir que tiene Cuba, tengo y puedo ofrecerle casas y chalet a plazos a pagarlas casi con los alquileres. Véame en mi oficina Fuentes 49 esquina a B, frente a la línea Playa, Reparto Almendares. Teléfono FO-2188, de 2 a 6. Sr. Quintana.
D-1 23333 18 Junio

CALLE AMARGURA
Se vende casa 2 plantas en $17.500 con una medida de 6 x 30, sólo el terreno vale lo que yo le pido por todo. Llame y pasaré a enseñársela. FO-2188. Quintana.
D-1 23332 18 Junio

PARA VIVIR SABROSO
Le vendo casa acabada de fabricar, lista para mudarse hoy mismo, se compone de jardín, portal, sala, comedor, cocina, pantry, galería, 4|4 de 4x4, baño color rojo completo, garage, closets en los cuartos, 2|4 de criados, situada frente a la línea Reparto La Sierra. Precio de ganga, véala que esta es la casa que le conviene a usted. FO-2188.
D-1 23331 18 Junio

LA MEJOR INVERSION
Siempre fué y será la que se hace en propiedades; en malos tiempos le saca buen dinero y en buenos, lo dobla. Tengo una verdadera oportunidad casa de esquina y 11 de centro todas unidas y fabricadas en una superficie de 1,850 varas, rentando 350 pesos al mes, las quemo en $32.000, deja un 13 0|0 anual, tratos directos. Sr. Quintana, FO-2188.
D-1 23330 18 Junio

VENDO, Víbora, para renta segura, vea la esquina San Miguel 22, frente al Parque Emilia de Córdoba, sitio de porvenir, local con bodega y casita, buen contrato, doy facilidades, dueño X-1345.
D-1 23366 17 Junio

SE VENDE una casa madera, reparto Lawton, a media cuadra del carrito, por embarcarme para España. Se da como quiera. Tiene portal, sala, comedor, tres habitaciones, cocina y servicio, patio y traspatio. Tiene tres habitaciones más y servicio independiente. Gana $40, en Lawton 16. Mide 10x60. Para trato: Diez de Octubre 45. Telf. M-4907. Tilas.
D-1 22869 17 Junio

SE VENDE un hermoso solar en la calle Línea entre F y I. Informan en Concordia 68. Teléfono M-6067.
D-2 23143 23 Junio

REPARTO MIRAMAR
Se vende con o sin muebles una elegante y fresca residencia de esquina, acera de la brisa. Fabricación de primera con todo el confort y del más refinado gusto. Está rodeada de amplio jardín. Compuesta de portal, terraza, vestíbulo, gran living room estilo italiano, lujosamente decorado y amueblado, saleta, comedor, repostería, despensa, cocina. Dos cuartos, comedor y baño para criados. En los altos: saleta, 4 hermosas habitaciones, 2 baños, 8 closets, 3 terrazas, garage para 2 máquinas, 2 cuartos y baño. Informa su dueño: teléfono FO-1550.
D-1 S-4043 17 Junio

SE VENDE la casa Paseo entre 17 y 19 Primera casa después de la esquina de 19. Trato directo con su dueño en la misma. Teléfono F-4189.
D-1 22240 23 Junio

GRAN ESQUINA con bodega en la Víbora, se vende en diez mil pesos; un solo recibo renta 100 pesos. Informan Cristo 17 bajos.
D-1 21724 19 Junio

SE VENDEN sin intervención de corredor las modernas casas de dos plantas Pérez 11 y 13, entre Concha y Juana Alonso; están pintadas de verde. I-2484.
D-1 E-1181 Indf. 6 Jul

VENDO EN Corral Falso (Guanabacoa), casa esquina, parte alta, acera brisa, servicios modernos, 440 metros terreno, tranvías y guaguas por la puerta. Renta $36.00. Precio: $3.000 interés que deja 14x100. Informes: Edificio Gómez, oficina, Morro y Genios. D-1 22109 17 Jun.

D2. Solares

PARCELA EN MIRAMAR
Calle 22 entre Quinta Avenida y Tercera. 11 por 29.48 total 324.28, precio $2,918.52. También solar Tercera Avenida entre calles 20 y 22, 23.58 por 53.06. Total 1,215-15 varas, $6,000 hipoteca 8 años al 5 0|0, y $1.500 al contado. Jorge Govantes, San Juan de Dios 3. Teléfonos M-9595, A-5181.
D-2 23073 17 Junio

A 200 METROS DE INFANTA
Nueve mil varas, con chucho de ferrocarril, otros lotes a 50 y 100 metros de Infanta. Facilidades pago. Informa Tavel. F-6252 y U-1710.
D-2 S-33802 2 Julio

GANGA EN MIRAMAR
Parte más fabricada, calle 14 entre 1a. y 3a., dos cuadras del reloj. Se vende solar de 1,251 a mitad de su valor. También traspaso preciosa esquina en Alturas frente a tres calles. Véame de todos modos. FO-2188.
D-2 S-4048 17 Junio

VEDADO
Dejando su importe total en hipoteca, vendo en la calle 10 cerca de Calzada, solar que mide 13.66 x 50, a razón de $26.00 metro. Julio C. Granda, Obrapía 33. Tels. A-6102, F-5759.
D-2 23203 22 Junio

GANGA. POR $1.600 se traspasa un solar con dos habitaciones de mampostería grande, con su baño y cocina en las Alturas del Reparto Santos Suárez. Informan: teléfono I-7586.
(D-2) 23250 17 Junio

SOLAR en ganga. Marqués González a una cuadra de Carlos III. Medida ideal 8 x 23, a $22.50 vara. No corredores. Carret. Obispo 56. A-7632.
D-2 23216 19 Junio

SOLAR EN Estrada Palma, contiguo al de la esquina de Bruno Zayas. 556 varas, se da barato. Informes: Telf. M-3177
D-2 22473 25 Junio

SOLARES
Para RESIDENCIAS
INDUSTRIAS
COMERCIO
Precios y condiciones muy atractivas.
Veanos.
MENDOZA Y CIA.
Obispo 63
E-1133 13 Julio

¡MAGNIFICA OPORTUNIDAD EN 23, VEDADO
Le vendo de $10 a $13 vara la medida que usted solicite, también en las calles 20, 21, 22, 24 y 26, con grandes facilidades de pago. Informa su dueño: Dr. Aranda y M. Sañudo. Mercaderes 9, Depto. 3, de 10 a 12 a. m. Teléfono M-6173.
D-2 E-232 Indf. 26 Enero

DONDE VALE $12 se vende a $9 vara en lo mejor del Vedado. Vende un solar de esquina con facilidades de pago. También se recibe cualquier objeto de valor en parte de pago. Su dueño: teléfono F-3970. Marcos.
D-2 22997 18 Junio

D3. Establecimientos

VENDO CAFE CANTINA, $2.500
Frente los muelles. Vende $45, buen contrato, barato alquiler, buen local; no está atendido. Gran oportunidad. Le explicaré el asunto. Antón Recio y Monte, Benito, café. D-3 22830 17 Junio

BUEN NEGOCIO
Por querer embarcar vendo la casa de comidas de Enna 101, entre Fábrica y Justicia. Se reparten cantinas y tiene varios abonados al comedor y por poco dinero que tenga no deje de visitarme.
D-3 23032 19 Junio

SE VENDE muy barata por tener otro negocio, una vidriera de tabacos, cigarros y quincalla. Informan Teniente Rey y Aguiar. D-3 23117 19 Junio

AVISO. Vendo casa de huéspedes, 45 habitaciones, una cuadra del Parque, muebles nuevos, buenos baños, se da por la mitad de su precio. Iglesias. Monte 10. D-3 22950 17 Junio

MAGNIFICA OCASION
Se vende, por no ser su dueño del giro, café y fonda. Precio económico, al contado. Florencia y Bellavista, Reparto Betancourt. Informan en el mismo.
D-3 22498 18 Junio

VENDO un puesto de aves y huevos por embarcarme, buena marchantería, buenos armatostes para fruta y demás enseres caja contadora, contrato y poco alquiler. Factoría 30.
D-3 23206 22 Junio

VENDO una casa de huéspedes en punto céntrico, por tener que embarcarme. Se da regalada, en menos de $500.00, completamente llena de gente y escogida. Informan en la misma. Aguila 39, altos.
D-3 23183 20 Junio

APROVECHE ESTE NEGOCIO
Vendo o cambio mi propiedad por bodega de poco dinero. No reparo en barrio siempre que tenga para devolver. Informan de 7 a 11. I-7268.
D-3 23179 22 Junio

¿QUIERE ESTABLECERSE?
Tengo una fonda que vende diario $60. A prueba. Tengo café, bodega, vidriera de tabacos, casas de huéspedes, de todas clases de establecimientos. Pérez, Monserrate y Animas, Café.
D-3 23000 24 Junio

MUY IMPORTANTE
SE VENDE el establecimiento "El Globo", de Jaruco, surtido de papelería, efectos de escritorio, quincalla, juguetería y miscelánea. Se da en mucho menos de su valor por enfermedad de su dueño. Informes: Perfecto Díaz, en el mismo y en "La Colonial", Muralla número 71.
E-1464 30 Junio

AVISO, VENDO hotel, gran oportunidad, para matrimonio, dos compañeros. Admito socio pequeño capital. Casa moderna, punto inmejorable. Poco alquiler. Informa Antonia. Corrales 2. Hotel Santander. D-3 23161 17 Junio

PANADERIA. Se vende en tres mil pesos, con mil en mano. Puede hacer el negocio. Tiene contrato y licencia sanitaria. Tiene de establecida 17 años y está en punto céntrico; maquinarias de lo mejor, todo moderno. Tiene que ser este negocio en lo que queda del mes de Junio. I-3579, U-5152 y A-6689.
D-3 22881 17 Junio

BUEN NEGOCIO
Por retirarme del negocio, vendo mi establecimiento de Tienda Mixta acreditado, en buena marcha, con bastante clientela y bien montado. Centro población. Seguro hago negocio con el primer comprador que se presente. Informa detalladamente: Alfredo M. Lago, Maceo 1, S Antonio Baños.
D-3 22136 17 Junio

SE VENDE barata una lechería. Venta: 22 pesos, poco alquiler. Informan en la misma, Jesús María, San Ignacio. Pedro. D-3 21443 23 Junio

URGENTE
Vendo una bodega en la Sierra, sola en esquina, comodidad para familia. La doy por la mitad de su precio por asuntos que le explicaré al comprador. Informan Sr. Carballo. Amistad y Dragones, café.
(D-3) S-3958 18 Junio

POR EMBARCARME vendo todo el mobiliario de una lujosa casa de huéspedes, magníficos juegos de cuarto, sala, recibidor, efectos sanitarios, cocina de carbón. Muy barato. M-5033.
(D-3) 22227 23 Junio

GANGA. Se vende una bodega en muy buenas condiciones y barata. En un pueblo cerca de la Habana. Véame que le conviene. Informan: Suárez número 59, (hueverías), de 1 a 6 p. m. Gabino Mellan. D-3 S-3898 17 Junio

VENTA. NEGOCIO BUENO
Se vende Hotel con cantina con edificio propio. También se arrienda el edificio y se vende el establecimiento con existencias y enseres del mismo, buen negocio, se puede ampliar para víveres. Clientela viajantes y transeuntes, está situado en Omaja, Provincia Oriente, frente la estación del Ferrocarril. Para informes en el mismo lugar y también en Monte y Matadero. Mercado Unico número 2 Café y Restaurant, también se vende. D-3 22026 21 Junio

GRAN OPORTUNIDAD
Se vende Panadería bien situada: maquinaria moderna; en excelentes condiciones. Precio barato, facilidades de pago si necesario. Informan Mercaderes núm. 1. Teléf. M-3778. D3 22579 17 Jn.

VENDO cantina barata en Estación trenes, por asunto familiar, poco alquiler, su dinero está garantizado aproveche ganga, informa, Bernardo Arrojo. Zanja y Belascoaín, café. D3 22525 18 Jn.

GANGA
Se vende fonda en Calzada Güines 24 (antes Caserío Luyanó), muy barata. Informan en esta casa.
D-3 21987 6 Julio

CON URGENCIA vendo un puesto de frutas, 20 años de abierto, por tener que ausentarme de aquí. Tiene vivienda para familia y buena marchantería y pagar poco alquiler. Informan: Teniente Rey 15.
D-3 22462 20 Junio

UNA BUENA FONDA
Se vende muy barata por embarcar su dueño para China. Es antigua y tiene buena marchantería. San Rafael 140, entre Gervasio y Belascoaín
D-3 21512 18 Junio

D4. Automóviles y Accs.

PRIMERA en Cuba, Industria Nacional de placa de acumulador. Se hacen acumuladores baratos, con una garantía de un año, acumuladores para Ford a $9.00 y para máquina grande a $12 y $15 y se detallan placas de acumulador a 14 centavos cada una. Calzada del Cerro 711. Teléfono M-9299.
D-4 23126 22 Junio

CHRYSLER 6 62. Vendo condiciones como nuevo. Lo doy barato. Acepto Chevrolet 27 en cambio. J. del Monte 316, garage. D-4 23025 22 Junio

DODGE TOURING
Con 5 gomas Good Year de paquete, acabado de pintar en Duco, $550.00 a plazos.
AGENCIA BUICK
Marina 64.—Telf. U-1993.
E-1457 17 Junio

SEDAN CHRYSLER Y BUICK
abierto, ambos de 5 pasajeros y en perfectas condiciones de todo, los vendo con grandes facilidades de pago. E. Valdés. Luyanó 101. Teléfono I-1946.
D-4 23335-36 21 Junio

BUICK LIGERO
Del 27, tipo Packard, garantía del motor como nuevo, buenas gomas, buen estado de pintura, a plazos cómodos. Véalo.
AGENCIA BUICK
Marina 64.—Telf. U-1964.
E-1457 17 Junio

CHEVROLET DEL 27, como nuevo, vendo a primera oferta por embarcarme. Doy facilidades de pago. Garage Gloria, Vives 135. No compre sin ver este primero.
D-4 23301 19 Junio

HUDSON
Touring, acabado de pintar, buenas gomas, en $400.00 y el resto en un año.
AGENCIA BUICK
Marina 64.—Telf. U-1964.
E-1457 17 Junio

SE VENDE PACKARD tipo sport, ocho en línea, en magníficas condiciones, en "La Casa del Automóvil". Escobar entre Malecón y San Lázaro.
D-4 23178 23 Junio

BUICK 7 PASAJEROS
Del 25, buenas gomas, pintura como nuevo, facilidad para su pago. $750.00.
AGENCIA BUICK
Marina 64.—Telf. U-1964.
E-1457 17 Junio

SORPRENDENT EGANGA
Vendo muy barato dando facilidades de pago, un regio automóvil marca "Farman", francés, motor tipo avión 40 HP. Completamente nuevo. Véalo. Morro 30. Garage. Señor López.
D-4 22829 20 Junio

GANGA: Hermoso Locomobil, siete pasajeros, listo para prestar servicio inmediatamente. Precio casi regalado. Véalo en Valle 59 (garage) entre Mazon y Basarrate. Pregunte al encargado.
D-4 21298 17 Junio

BUICK SEDAN
Del 27, acabado de pintar en Duco, ruedas de discos, vestidura de cuero, gran oportunidad de adquirir un buen carro por poco dinero.
AGENCIA BUICK
Marina 64.—Telf. U-1964.

PACKARD 8 CILINDROS
Se vende uno en perfectas condiciones de funcionamiento, con muy poco y muy cuidadoso uso pues no lo ha manejado nunca más que su dueño. Precio $1.500, que es muy barato en relación a lo que costó: $5.500 y a las condiciones en que está. Puede verse y probarse de 2 de la tarde en adelante, en la Avenida de Mendoza esquina a Gutiérrez, Chalet, Calzada de Columbia, 3 cuadras después de "La Tropical", del mismo lado.
D-4 S-3984 18 Junio

NASH SEDAN
Motor en perfectas condiciones, pintura como nueva, dos puertas, gomas nuevas, en $750.00 a plazos.
AGENCIA BUICK
Marina 64.—Telf. U-1964.
E-1457 17 Junio

POR TENER QUE embarcar para Europa, se venden muy en proporción los muebles y la casa Buenavista y Mendoza, con un automóvil "Renault", de siete pasajeros. A una cuadra del tranvía Marianao-Parque Central y Calzada de Columbia. D-4 22682 30 Junio

PONTIAC SEDAN
Del 28, pintura de fábrica en perfecto estado, gomas nuevas, en $700.00, a plazos, $300.00 de contado y resto en un año.
AGENCIA BUICK
Marina 64.—Telf. U-1964.
E-1457 17 Junio

GANGAS EN carros de uso. Camiones sinfín FORD, con carrocerías de reparto y estacas desde $140. Fords y Chevrolets turismo desde $60. Dos Chrysler del 26 y 27 bien de todo, en $250 y $350. Otros muchos carros más. No compre sin vernos. Facilidades de pago. Agencia FORD de Marianao. Real y Avenida de Columbia. D-4 19775 21 Junio

CHRYSLER SEDAN
Modelo 50, vestidura de cuero, flamante, pintura, 5 gomas nuevas, motor a prueba. $550.00.
AGENCIA BUICK
Marina 64.—Telf. U-1964.
E-1457 17 Junio

D5. Maquinaria / Accs.

POR TENER que atender a otro negocio se vende muy barata la maquinaria completa para pastas dentales u otros productos, así como una máquina para la fabricación de polvos. Apartado 2327 informan. D-5 21659 19 Junio

TOSTADOR DE CAFE
De 75 libras, marca Royal, reconstruído; otro igual de 15 para gas y alcohol. Molino de café o maíz con polea, discos de acero; molino de café alemán de 1|4 caballo. Trabaja bien. $35.00. Ramón Vinjoy, Luis Estévez 55. Telf. M-8075.
D-5 22977 18 Junio

ALMACEN. Existencias constantes de calderas, donkeys de vapor, bombas, motores, romanas diversos tamaños, sardos, desgranadoras, tuberías, fluses acero para calderas etc. Basterrechea Hermanos. Lamparilla 9. Telf. A-2950. Habana. (D-5) 11879 25 Septiembre

D6. Muebles / Prendas

SE VENDE un juego de sala, oro oxidado, con su sombrerera y un escaparatico para caballero. Informan: San Lázaro 325, altos. D-6 S-3407 18 Junio

SE VENDE muy barato un magnífico juego de comedor, compuesto de 12 piezas. Puede verse a todas horas en la calle 28 entre 7 Avenida y 2. Reparto Miramar, frente al colegio Hogar y Patria. Telf. FO-2191. D-6 S-4034 17 Junio

SEGUIMOS nuestra marcha, cambiando muebles inservibles por arreglos; esmaltamos, tapizamos, barnizamos y reformamos cualquier mueble; no tire nada, todo vale dinero; llámenos al A-9535 o a Aguila 285. 25 años de práctica, ofrecemos garantía.
D-6 23089 21 Junio

RONISCH. Piano de 3 pedales modelo 5, la mejor marca alemana, poco uso; lo vendo junto con los muebles de mi casa. Corrales 69, esquina Suárez. Teléfono A-1091. D-6 22901 18 Junio

BILLARES. VENDO mesa carambolas semi nueva, cuatro por ocho, $210. Caja contadora National, dos gavetas, dos contadores, marca $7.99, $130. Cocina gas $10. Obrapía 99. M-5279. Muñiz.
D-6 S-3415 22 Junio

DINERO
Prestamos sobre alhajas de oro y brillantes, máquinas de escribir, objetos de valor y ropa en buen estado a bajo interés. La Confianza, Suárez 7, esquina Corrales. A-6851.
D-6 22541 10 Julio

BILLARES. Vendo tres con todos sus accesorios completos, con uso, dos de vida de 5x10, una de piña, 4 1|2 por 9, calle Almendares y San Manuel, Marianao. Telf. FO-7956. D-6 22127 22 Jun.

SE VENDEN todos los muebles de una oficina y se traspasa la clientela de la misma. Consultorio Jurídico, San Ignacio 24. D-6 23316 17 Junio

REGISTRADORAS National, registradoras Anker alemanas, varios modelos, plazos cómodos. Hago cambios, compro, reparaciones, niquelados y esmaltados. Trabajos garantizados. J. R. Ascencio, teléfono M-9571. Campanario 89.
D-6 21840 5 Julio

SE ARREGLAN MUEBLES "EL ARTE"
Taller de reparación y reconstrucción de muebles, envases y embarques. Especialidad en pinturas, barnices y tapicería. Calle I número 9, casi esq. a Calzada. Tel. F-2312.
D-6 S-3893 7 Julio

FAMILIA embarca vende regio juego cuarto chinesco tres cuerpos; otro dos lunas; juego sala dorado; otro de muelles; comedor y recibidor Renacimiento; pianola, ortofónica, lámparas, cuadros. Teléfono U-5163.
D-6 23344 20 Junio

CAJAS DE CAUDALES
sumamente baratas gran surtido, archivos, burós, mesas planas, máquinas de escribir, libreros y toda clase de muebles de oficina. Apodaca 58 entre Suárez y Revillagigedo.

MUEBLES EN GENERAL
Juegos de cuarto, sala y comedor y saleta, máquinas de coser, bailes, escaparates, victrolas Víctor toda clase de muebles. Apodaca 53 entre Suárez y Revillagigedo.

PARA CAFE Y FONDA
Cantinas, mostradores, vidrieras, mesas de mármol, vitrolite y madera, sillas de Viena nuevas y de uso y toda clase de enseres. Apodaca 53, entre Suárez y Revillagigedo.
D-6 22320 18 Junio

EL CAPITOLIO: La biblioteca y los muebles del Capitolio fueron barnizados bajo mi dirección y terminados los trabajos me ofrezco de nuevo para barnizar, esmaltar y envasar toda clase de muebles, garantizando los trabajos. No se olvide que estaba en Sitios 4, hoy San Rafael 145.1|2-A. José Cangas. Telf. U-7116.
D-6 22700 22 Junio

MUEBLES baratos, juegos completos y piezas sueltas. También se cambian en San José 75, casi esquina a Escobar. Teléfono M-7429.
D-6 21918 17 Junio

MUEBLES baratos, juegos de cuarto desde $60 con escaparate tres cuerpos $150, juegos de comedor $50, con bronces $85, juegos de sala desde $50, recibidor de caoba estilo modernista, camas de hierro $8 y toda clase de piezas sueltas a precios muy baratos. Cao y Pita. Infanta No. 88, esquina Carlos III. Teléfono U-4352. D6 21741 19 Junio

BAULES Y MALETAS
de todos tamaños finos y corrientes, los liquidamos por la mitad de su valor.

MUEBLES, JOYAS Y ROPAS
Las empeñamos cobrando módico interés. Las compramos pagando bien, siendo modernos, los vendemos al contado muy baratos y a plazos, damos facilidades. No compre sin visitarnos.
LA COMPETIDORA
De A. G. Arango, Gloria núm. 68. Teléf. A-6827.
E-1251 Ind. 20 My.

MAQUINA SINGER ovillo central, completamente nueva, con sus piezas, $30; otra $22.00; otra $10.00. Un radio en $35. Véalo en Consulado 21, bajos.
D-6 23007 18 Junio

PARA OFICINAS Y DE OCASION
Bufetes planos y de cornisa. Archivos, cajas archivos, máquinas de escribir. La Hispano Cuba Villegas, 6. Losada. A-8054.

DINERO
No reparamos intereses. Préstamos sobre alhajas y objetos de valor.
LA HISPANO CUBA
Villegas 6, por Avenida de Bélgica, antes Monserrate. Teléfono A-8054.

DE OFICINAS
Compro. A-8054. Bufetes planos y de cortinas. Archivos, cajas archivos, libreros, máquinas de escribir. La Hispano Cuba. Losada. Villegas, 6. A-8054.
D-6 E-317 Indf.

GRAN REBAJA DE PRECIOS MUEBLES A PLAZOS
Los puede adquirir en la casa de González y Díaz, Neptuno número 167, de lo más fino al último

TELEFONOS A-3333 A-1014

ANUNCIOS CLASIFICADOS DEL DIARIO DE LA MARINA

TELEFONOS A-3333 A-1014

08. Animales

VENDEN vacas recentinas y próximas. Indistintamente se vende una o la vaquería. Telf. FO-7982. Rodríguez.
D-8 23186 18 Junio

VENDEN gallitos Leghorn blancos, de raza muy ponedoras, de tres meses a un peso cada uno. También se venden huevos Leghorn y Catalanas del Campo a peso docena. Patrocinio entre Rampas y Figueroa. Víbora.
D-8 23278 20 Junio

VENDEN 60 mulos de todas clases, caballos de monta, un burro semental, vacas de todas clases, faetones, arañas, coches. Marina 3 esquina Atarés. Teléfono X-2376, frente talleres Ganceda. Jaime Guervo.
D-8 S-3741 22 Junio

CABALLITO PARA NIÑO

Lindo uno. El más lindo que hay en la. Con su equipo tejano todo nuevo importado. Informes Consulado 51 bajos Galán, muy barato.
D-8 22922 20 Junio

VENDE magnífico verraco Hamsphire de seis meses. Informan: FO-1510, de 2 a 3.
D-8 22248 18 Junio

PALANAS PRAT, magníficas, jóvenes, de plena pureza, vendemos varios lotes. Industrial Avícola, kilómetro 21, Vía Brava. Finca La Piragua.
D-8 20626 19 Junio

VACAS RECENTINAS CRUZADAS

Cuando tres, las doy muy baratas, y seis novillas próximas de raza y un caballo Kentucky 7 y media cuartas, muy fino. Informes: Consulado 51, bajos. Galán. A-4457.
D-8 23029 18 Junio

VENDEN unos cachorritos de perros Spritz blancos legítimos. Baños No. 8 entre Calzada y 5a.
D-8 23041 17 Junio

VENDEN pollitos Brannmas-Armiñas legítimos, de distintos tamaños, desde $1 a $2.50. También se venden huevos de la misma raza. Telf. F-4373.
D-8 22856 19 Junio

MAGNIFICAS AVES Leghorn, Rhode Island Red, etc., etc., productos de Isla de Pinos; huevos y frutas. Precios razonables. Boland y Harrison, San Nicolás 7, Habana.
D-8 21625 4 Julio

09. Fincas Rústicas

FINCA "LAS MERCEDES"

Se arrienda, propia para vaquería, siembra o jardín. Cuatro caballerías, agua abundancia, casa y establo. Informan Rafael 238 entre Infanta y Basarrate. Tel. U-4239.
D-9 22043 19 Junio

10. Objetos Varios

VENDE una incubadora "Buckeye" de 250 huevos, completamente nueva, dá barata. Informan en el teléfono 197.
D-10 23248 19 Junio

BAULES Y MALETAS

Vendemos a mitad de precio; joyas de oro, platino y brillantes para señora y caballero, instrumentos musicales, relojes despertadores y de pared, ortofónicas a como quiera, inmenso surtido en lámparas finas y corrientes, máquinas Singer ovillo y lanzadera, cuadros al óleo y adornos de bronce. No regateamos precios. El Vesubio, Corrales y Factor. Al fondo de la Isla de Cuba.
D-10 23224 17 Junio.

VIEJO LIBRO de Cuba mitad de precio, $25.00. E. B. Aptdo. 1052.
D-10 23201 16 Junio

ELECTROLA VICTOR

completamente nueva con adaptador para radio. La damos en $220 y varios discos en Corrales 53 bajos.
D-10 23225 17 Junio

ESPINTEROS. Se vende un cepillo de madera de cuatro caras y una espiga, ambas American número 1. Un cepillo moldura de yuelta y un motor General Electric de 10 HP. Informan: teléfono XO-1872. Guanabacoa.
D-10 22884 19 Junio

LANAS, calentadores gas. Vendo todos muchos, poco uso, garantizados. Se alquila. Limpian. Acosta, mecánico instalador, electricista. 23 y J. F-4623. Se hacen traspasos de lámparas. Recorten este anuncio.
D-10 22865 17 Junio

BAULES Y MALETAS

Calidad y baratísimos a $3 50 y $1.00 en casa de préstamos La Sociedad, Inquisidor 34, entre Apodaca y Gloria. Teléfono A-7589.
D-10 23107 28 Junio

SE SOLICITAN

E-1.—Criadas y Criados.
E-2.—Cocineras y Cocineros.
E-3.—Para dos o más servicios.
E-4.—Manejadoras.
E-5.—Crianderas.
E-6.—Chauffeurs.
E-7.—Costureras.
E-8.—Oficinistas.
E-9.—Operarios y Aprendices.
E-10.—Varios

E-1. Criadas y Criados

SOLICITO CRIADA de manos seria, pasa chalet fresco, frente paradero Ramón Buena Vista.
E-1 S-4057 17 Jun.

NECESITA una señora de mediana edad para el servicio de una corta familia. Pocitos 38 altos, Víbora.
E-1 23215 17 Junio

SOLICITA en B número 142, esquina 15, una criada de manos, práctica en el servicio de mesa, que tenga buenas referencias. Sueldo: 30 pesos.
E-1 S-4053 18 Junio

E-2. Cocineras-Cocineros

SOLICITO COCINERA joven que sepa su obligación y ayude a la limpieza, tiene que dormir en la casa. Estrada Palma esquina Juan Bruno Zayas, chalet verde, después de las 9 a. m.
E-2 S-4058 18 Junio

E3. Para 2 o mas servicios

SOLICITO JOVEN para limpiar casa pequeña y cocinar para 4 personas. Sueldo $20.00. Informes: Castillo 22, altos. Telf M-3666.
E-3 23269-70 18 Jun.

E10. Varios

¡AGENTE, GANE DIEZ PESOS diarios! Solicitamos Agentes de ambos sexos en toda la Isla. Asegurándole ganar de seis a diez pesos diarios. Nuevo sistema. La Protectora de los Obreros, Belascoain 54.
E-10 22299 8 Julio

Se solicitan jóvenes y señoritas de buena presentación para demostrar a domicilio un producto alimenticio de gran consumo. Se requieren referencias. Informarán de 8 y 30 a 11 a. m. Oficios 12 esquina a Obrapía Departamento 309.
E10 23223 17jn

PERSONA con gran experiencia en negocios, desea sociedad en algún negocio comercial o industrial que produzca utilidad sólida. Ingresaría algún capital y podría aportar un negocio muy productivo. Remitan informes por escrito a Correos, Apartado No. 698.
E-10 23340 18 Junio

SE SOLICITA un matrimonio para trabajar en una finca; ella para los quehaceres de la casa y él para los trabajos del campo. Informan: calle 5 esquina a 1, altos, derecha.
E-10 S-4044 17 Jn

¡¡GRAN NEGOCIO!!

Se solicita un socio para un Tren de Pesca y mandar Langostas a Francia y Alemania. Una Langosta aquí vale 2 centavos, en Francia vale $1.50. El mismo manejará su dinero. Con $2.500 para igualar capital. Informan: San José 45, de 6 a 7.
E-10 22738 20 Junio

El IDOLO de Triana; la novela por entregas más sensacional que ha llegado a Cuba necesita agentes donde aún no los tiene. Envíe 5 centavos para enviar primer cuaderno y condiciones. Juan Ramos. Padre Varela 637, Habana.
E-10 22791 19 Junio

SOLICITAMOS GABALLEROS, jóvenes, niños que consuman ropa interior de alta calidad marca "VITI", fabricada en Cuba, para cooperar con nosotros al desarrollo de una de las industrias orgullo de la Nación, donde trabajan seiscientas costureras, diecisiete empleados. "VITI", en tiendas y bazares, pida "VITI" no acepte otra marca, "VITI" siempre.
E 1370 Junio 30

F SE OFRECEN

F-1.—Criadas y Criados.
F-2.—Cocineros y Cocineras.
F-3.—Para dos o más servicios.
F-4.—Manejadoras.
F-5.—Crianderas.
F-6.—Chauffeurs.
F-7.—Costureras.
F-8.—Oficinistas.
F-9.—Operarios y Aprendices.
F-10.—Varios.

F-1. Criadas y Criados

SE DESEA colocar para limpieza de habitaciones en casa de moralidad una joven asturiana. Tiene referencias. A-1617
F-1 23157 17 Junio

SE DESEA colocar una joven mulata de criada de cuartos o limpieza, por horas. Sabe coser, habla inglés y español. Tiene referencias. Es trabajadora y seria. Preguntar por Clara, Calle 17 número 551, entre 18 y 20. Vedado. Teléfono F-6254.
F-1 23140 17 Junio

SE DESEA colocar una peninsular para criada de manos o cocinar y limpiar; si es corta familia se entiende con los niños. Tiene buenas referencias. Teléfono M-2554.
F-1 23136 17 Junio

SE DESEA colocar una joven española de criada de manos o comedor. Es formal y sabe cumplir con su obligación. Lleva tiempo en el país y tiene referencias. Informan: teléfono F-6238.
F-1 23124 17 Junio

JOVEN ESPAÑOLA desea colocarse para criada de manos. Tien ereferencias. Llamen teléfono M-4629.
F-1 23187 17 Junio

DESEA COLOCARSE una joven española, para criada de manos o por horas. No duerme en casa. Tiene referencias de su formalidad. Telf. M-7070. Sol No. 112.
F-1 23268 18 Junio

JOVEN ESPAÑOLA, recién llegada, con 25 años y sin pretensiones, se ofrece para criada de manos en casa particular. Llamen F-6268.
F-1 23273 18 Jn.

SE DESEA colocar un joven español para criado de manos. Tiene buenas referencias y sabe trabajar bien. Sirve a la rusa. Para informes: M-4617.
F-1 23282 18 Junio

SE DESEA colocar una joven española para criada de mano o de cuartos. Lleva tiempo en el país. Informan en Calzada de Columbia y Miramar. FO-1657, Marianao.
F-1 23290 17 Junio

SE OFRECE joven fino español, para criado de manos. Tiene buenas referencias. Teléfono M-5077.
F-1 23297 18 Junio

SE DESEA colocar una joven española para criada de manos o criada de cuartos; lleva tiempo en el país. Si no es casa seria que no se molesten en llamarla; en la misma un chauffeur con 6 años de práctica y buenas referencias. Informan en Animas 159 esquina a Soledad. Teléfono U-6698.
F-1 23299 18 Junio

DESEA colocarse una joven de color por horas, con recomendaciones. Prefiere la Víbora. O'Farrill entre Estrada Palma y Libertad. Teléfono I-2481.
F-1 23289 18 Junio

DESEA colocarse un joven español de criado de manos. Buenas referencias. Telf. I-4283.
(F-1) 23251 17 Junio

UNA SEÑORA desea trabajar por horas, sabe cumplir con su obligación. Informan teléfono A-3096
F-1 23189 17 Junio

SEÑORA española se coloca para manejadora con referencias donde ha estado años, lo mismo competente para matrimonio, prefiere buen sueldo. Informes teléfono M-5837.
F-1 23338 18 Junio

F2. Cocineras-Cocineros

UNA INGLESA desea colocarse de cocinera en familia cubana. Entiende de repostería. Llamen Telf. X-2853.
F-2 22989 19 Junio

SE DESEA colocar una buena cocinera española. Sabe cocinar a la criolla y española. Sabe hacer dulces. No duerme en la colocación. Telf. M-5576.
F-2 23151 17 Junio

COCINERO CON buenas recomendaciones, desea colocarse. Calle 9 número 23. Teléfono F-6108.
F-2 23140 17 Junio

AN ENGLISH girl seek employment as nurse or maid; or cook and clean with american family call Margarita. Calle 22 No. 6 B, entre 9 y 11, Vedado. Teléfono F-6206.
F-2 23195 17 Junio

DESEA colocarse casa particular joven cocinero chino. Sabe cocinar muy bien. Sabe cumplir con su obligación. Informan calle San Rafael y Campanario. Preguntar por teléfono M-2773.
F-2 23218 17 Junio

SE OFRECE un cocinero para casa de huéspedes o comercio o casa particular. Sabe cocinar a como le pidan y repostería. Tiene referencias y no tiene pretensiones de ninguna clase. Aguila 181, teléfono A-4214.
F-2 23317 18 Junio

DESEA colocarse un joven de cocinero y repostero, sin pretensiones. Llame F-4052.
F-2 23288 17 Junio

COCINERA ESPAÑOLA de mediana edad desea colocación en casa de moralidad; entiende de repostería. También se coloca para todo si es corta familia. Duerme en la colocación. Informan: Telf. F-5007.
F-2 23294 17 Junio

JOVEN de color, respetuoso, desea encontrar trabajo de cocinero en casa de familia o establecimiento. Informa Enrique. Curazao No. 41, Tel. M-5714.
F-2 23351 18 Junio

JAPONES cocinero repostero, cocina criolla, española, americana, desea colocarse casa particular o huéspedes, tengo recomendación. Informes Zanja, Cuchillo. Tel. M-5231.
F-2 23367 19 Junio

SE DESEA colocar cocinero repostero para casa particular, trabaja la cocina española, la francesa y la criolla, da buenas referencias e informes de las casas donde trabajó. Para avisos en la "Viña". Teléfono A-1821.
F-2 23114 18 Junio

F3. Para 2 o mas servicios

SE DESEA colocar un joven español de jardinero. Entiende de criado. Tiene referencias. Sabe cumplir con su obligación. Informan: Telf. FO-1658.
F-3 23119 17 Junio

SE DESEA colocar una muchacha española de 17 años para limpiar o de manejadora. Tiene quien la represente. Llamen al F-6204.
F-3 23118 17 Junio

SE DESEA colocar una muchacha recién llegada de España, para manejadora o criada de manos. Telf. I-7293.
F-3 23159 17 Junio

SE DESEA colocar joven para portero o criado de manos. Tiene referencias. Informan FO-2828.
F-3 22675 18 Jn.

SE DESEA colocar una joven española de criada o de manejadora. Tiene referencias de las casas donde ha trabajado. Informes: Telf. F-6269.
F-3 22038 17 Junio

DESEA colocarse señora española para cocinar y limpiar. Dormir fuera de la colocación. U-6716.
F-3 23295 18 Jn.

SE DESEA colocar una jamaiquina de criada de manos o manejadora. Jesús María 71, altos, preguntar por Doris. Sabe coser.
F-3 23296 19 Junio

DESEA colocarse una señora de manejadora, criada o de lavandera en casa particular. Teléfono M-3065. Onelia.
F-3 23286-87 18 Junio

SE OFRECE joven española para habitaciones o criada de mano, sabe coser y tiene referencias, prefiere por Vedado. Teléfono M-3824.
F-3 23235 17 Junio

DESEA colocarse matrimonio español para los quehaceres de una casa. Ella sabe cocinar, tienen referencias. Teléfono M-8162.
F-3 23211 17 Junio

SEÑORA española desea colocarse de criada de mano, cuartos o de manejadora, tiene buenas referencias. Informan teléfono F-2255.
F-3 23210 17 Junio

DESEA colocarse joven española para cocinar y limpiar siendo corta familia, tiene referencias. Informan Luz 8. Teléfono A-5985.
F-3 23343 18 Junio

DESEA COLOCARSE para cocinar y hacer la limpieza o lavar una muchacha de color. No duerme en la colocación. Tiene referencias. Tlef. A-3336.
F-3 23336 18 Junio

SE DESEA colocar una española de criada, de manejadora o para cuartos. Tiene referencias y quien la recomiende. Teléfono FO-2790.
F-3 23166 17 Junio

ESPAÑOLA DE mediana edad desea colocarse para cocinar y ayudar a los demás quehaceres de corta familia. Es formal. M-8279.
F-3 23172 17 Junio

SE DESEA colocar una señora de mediana edad, para cocinar y limpiar. Tiene referencias. Telf. F-6075.
F-3 23177 17 Junio

DESEA colocarse una muchacha para cocinar o criada de manos. Tiene buenas referencias. Informan: Telf. FO-9373.
F-3 23167 17 Julio

JOVEN española desea colocarse para criada de mano o de cuartos o para cocinar y limpiar. Llame al FO-2625. Tiene buenas referencias.
F-3 23213 17 Junio.

JOVEN española desea colocarse para cocinar y limpiar, tiene referencias, no se coloca menos de $25.00. Tel. A-5985.
(F-3) 23350 17 Junio

F4. Manejadoras

UNA JOVEN española con magníficas referencias desea colocarse en casa seria de manejadora. Llamar al teléfono I-7251.
F-4 23220 17 Junio

JOVEN española desea colocarse de manejadora, es cariñosa con los niños y está acostumbrada en el manejo, tiene buenas referencias. Teléfono A-6189.
F-4 23234 17 Junio

JOVEN ESPAÑOLA desea colocarse para manejadora o cuartos. Llame al teléfono F-4433.
F-4 23165 17 Junio

F5. Crianderas

SE DESEA colocar una buena criandera española, con certificado de Sanidad; no le importa ir a las afueras; su niño tiene seis meses. Informan en Belascoain 3, habitación 15.
F-5 23130 17 Junio

DESEA colocarse una señora española de criandera, tiene buena leche y abundante y recomendaciones de la señora a quien ella en otra oportunidad le crió un niño. Informan en Suárez 139 esquina a Diaria, Habana.
F-5 23188 17 Junio

F6. Chauffeurs

CHAUFFEUR ESPAÑOL desea colocarse en casa particular o comercio. Tiene referencias de buenas casas donde trabajó. Teléfono U-1498. Pregunten por Modesto.
F-6 22557 18 Junio

CHAUFFEUR ESPAÑOL con seis años de práctica, se ofrece para casa particular o comercio en ciudad o campo. Informes: Sol 123, A-8938.
F-6 22994 17 Junio

DESEA colocarse un muchacho cubano, ayudante de chauffeur, en casa particular o de comercio o para fregar máquinas en casa particular. Tiene buenas referencias. Telf. F-2012.
F-6 23185 17 Junio

DESEA colocarse chofer joven español particular, lo mismo se coloca para camión de reparto, pues ha trabajado mucho tiempo en ello. Lleva dos días sin trabajar. Teléfono U-6138.
F-6 23328 18 Junio

DESEA COLOCARSE chauffeur español, en casa particular o comercio. Tiene referencias de donde ha trabajado. I-7498
F-6 23256 18 Junio

F7. Costureras

MODISTA Y sombrerera, con mucha práctica, vestidos desde $150, sombreros desde un peso; tiño, hago, reformo. Lo dejo nuevo. Virtudes 67, al lado botica. Teléfono A-2492. Celestina.
F-7 23123 22 Junio

F8. Oficinistas

SEÑORITA MECANOGRAFA

Muy práctica con referencias inmejorables, de familia distinguida y perfecta educación, desearía encontrar Casa de Comercio, de Banca o Compañía, que pudiera utilizar sus servicios. Sin pretensiones en cuanto a sueldo. Referencias, Don Manuel Gutiérrez, Alcalde de Oviedo, España. Srta. Gloria Alonso.
F-8 23300 30 Junio

JOVEN de 16 años mecanógrafo solicita trabajo en oficina u otra clase cualquiera. Tiembla. Tel. M-1442, X-1964. Armas 72. Lawton.
F-8 23197 17 Junio

MECANOGRAFA: Señorita que tiene buenas referencias y que conoce alguna taquigrafía en español, desea empleo en oficina. Para informes dirigirse al teléfono M-2941.
F-8 23160 17 Junio

SEÑORA JOVEN se desea colocar en una casa seria. Tiene práctica en los trabajos de oficina, bancos, archivos, mecanografía. Sabe bien inglés. Buenas referencias. Telf. M-1181. De 9 a 12 a. m.
F-8 23133 21 Junio

TENEDOR de libros y corresponsal mecanógrafo, joven, español, con mucha práctica y buenas referencias, se ofrece a casa seria, fijo o por horas. F. D. Cuevas, Neptuno 230 A, altos.
F-8 23239 24 Junio

ESPAÑOL tenedor de libros y corresponsal inglés español, inventarios balances mucha experiencia, serio y bien recomendado, ofrece sus servicios al comercio. E. García, Animas 63. Teléf. A-4168.
F-8 22588 18 Junio

TENEDOR DE Libros, correspondencia maquinita, se ofrece parte del día, muy apto, referencias comerciales. Tel. A-9179
F-8 21628 19 Junio

F10. Varios

LAVANDERA acostumbrada a lavar ropa fina, con buenas recomendaciones, desea colocarse. Calle 23 entre H e I. Teléfono F-6108.
F-10 23145 17 Junio

SEÑORITA cubana de moralidad, muy útil, desea ir a España acompañando niños, señora enferma, pagándole solamente viaje. Referencias: Campanario 230 esquina Rastro. Apartamento 4.
F-10 23346 23 Junio

UNA REAL lavandera de ropa fina se ofrece; ya para su casa y a domicilio. Semana entera o tres días. Teléfonos FO-2816 e I-6475.
F-10 23322 18 Jun.

SEÑORA honorable desea encontrar casa de señora sola para acompañarla y coserle algo por casa y comida y una pequeña retribución. Informan: Vedado. F-4137.
(F-10) 23152 17 Junio

G AVISO OPORTUNO

G-1.—Religiosos.
G-2.—Oficiales.
G-3.—Agencias de Colocaciones.
G-4.—Saldos.
G-5.—Arrendamientos.
G-6.—Pérdidas.
G-7.—Para las Damas.
G-8.—Para el Hogar.
G-9.—Enseñanzas.
G-10—Interés General.

G3. Agencias de Colocaciones

VILLAVERDE y Compañía, O'Reilly 13. Teléf. A-2348. Si usted necesita un buen cocinero, camarero, criados, dependientes, fregadores, cafeteros, chauffeurs, jardineros, etc., etc. Llame al teléfono de esta antigua y acreditada casa y se le mandará en seguida con las referencias necesarias. Se mandan a toda la isla. Agencia seria.
G-3 S-3820 18 Junio

AGENCIA La Unión, de Marcelino Menéndez. Treinta y dos años de establecida. Es la única que en cinco minutos facilita todo el personal con buenas referencias. Llamen al teléfono A-2318. Habana 114.
G-3 S-3825 3 Julio

AGENCIA DE colocaciones "La Principal". Amargura 54. Telf. M-6507 ¿Desea usted colocarse a satisfacción? Visite esta Agencia.
G-3 21503 18 Junio

"LA PRINCIPAL", Agencia de Colocaciones en general, de Francisco Rico. Si usted desea adquirir buena servidumbre, diríjase a esta Agencia. Amargura 54. Telf. M-6507 y quedará complacido. Seriedad y garantía.
G-3 21504 18 Junio

G5. Arrendamientos

FONDA EN GANGA

Arriendo la parte de la fonda en mi café situado en la calle 17 entre F y Baños. Vedado, con marchantería propia. Venga a tratar, no perderá su tiempo.
G-5 S-3401 17 Junio.

15 MINUTOS del Parque Central y en pleno campo, se alquila una finca de una caballería de tierra, con magnífica casa en loma, luz eléctrica, teléfono, arboleda propia para enfermos. Informes: Telf. X-1652.
G-5 23155 17 Junio

TOMO en arrendamiento casas de inquilinato; administro toda clase de propiedades con tanto por ciento por mi trabajo. Doy la garantía que se desee y conozco bien este giro. Rey. U-7007.
G-5 22911 17 Junio

EXCEMICIDA de Madame Sentouré. Maravillosa pomada francesa. Infalible para eczemas, herpes, psoriasis, granos, fístulas. Poderoso específico para llagas, úlceras crónicas. Curas asombrosas. Venta Sarrá Johnson. Taquechel. Depósito: Máximo Gómez 412. Dr. Moriet.
G-8 Años Indf.

G7. Para las Damas

PELUQUERA, PEINADORA Y MANICURE

Ofrece sus servicios exclusivamente a domicilio. Melenas: 40 centavos; Rizado Marcell: 50 centavos; Manicure: 60 centavos. Arreglo de cejas: 40 centavos. Masaje. Será usted atendida con esmero y prontitud llamando al teléfono I-3523.
G-7 22129 17 Junio

MASAJE GENERAL y parcial. El baño turco moderno "Vit-O-Net". Tratamiento de la cara y de los pies. Por experta alemana. Pasa a domicilio. Para señoras solamente. Telf. A-2349.
G-7 23132 14 Julio

¡SEÑORAS, LEAN ESTO!

Para regular el gas, limpiar, esmaltar su cocina y calentador dejándolos como nuevo a precios módicos; llame a Varela, teléfono I-5496. Y se hacen instalaciones en general.
G-8 23065 21 Junio

REVISTA "AQUARIUS", única dedicada a estudiar Grafología, Fisonomía, Frenología, etc. Publicación científica e instructiva, para investigar caracteres, tendencias, habilidades, etc. Pida prospectos. Apartado 1414-D, Habana.
G-7 S-3420 27 Junio

SENOS

Desarrollo o restauración por nuevo tratamiento; uso externo. Conserve la lozanía del seno, la belleza del rostro y la suavidad del cutis con los productos Emegé. De venta en La Casa Grande y en Bohemia. Neptuno 65. Informes confidenciales por correo o teléfono. Mile. Emegé. Industria 57. Teléfono M-9513.
G-7 21803 20 Junio

GERMIZOL

Belleza incomparable. Garantía absoluta. Quita barros, granos, manchas y espinillas. Pídala a tiendas y boticas acreditadas.
G-7 22735 11 Julio

G8. Para el Hogar

EL PENSAMIENTO Se hace toda clase de calzado a la medida, con especialidad para pies delicados y defectuosos. Taller en Cerro 771. Teléfono I-6157.
G8 12882 16 Julio

G9. Enseñanza

PROFESORA INGLESA

Disponiendo de algunas horas libres por la mañana y por la tarde, se ofrece para lecciones. Llame al Telf. FO-9125.
G-9 19733 21 Junio

ACADEMIA MARTI. Corte por figurín, costura, sombreros, pintura, bordados y otras labores. Damos título. Santos Suárez 31. Teléfono I-2310.
G-9 22874 22 Junio

PROFESORA FRANCESA graduada, da clases de su idioma a domicilio. Método rápido. Prepara exámenes. Precios módicos. Referencias. Llamar A-4060.
G-9 23008 21 Junio

PROFESOR DOMINGO Valdés Goñi, de 1ra. y 2da. Enseñanza. Sabe inglés, da clases a domicilio. Telf. I-1721. Llamar de 12 a 3 y de 6 a 9 p. m.
G-9 22536 20 Junio

ENSEÑANZA MODERNA DE PIANO

Sin estudios ni Ejercicios. Tocará usted toda clase de piezas de mediana dificultad. Compostela 55, altos. De 1 a 7 p. m.
G-9 22226 23 Junio

RAFAEL Montalván, profesor de Inglés, prepara para la Normal y el Instituto. Precios razonables. Teléfono M-2944. Manrique 131.
G-9 22211 17 Junio

ACADEMIA Y COLEGIO MORALES

Avenida de Menocal 102 (Infanta). Directores: Carlota Morales de Gutiérrez y Federico Gutiérrez Alberdi. Clases diurnas y nocturnas. Primera y segunda enseñanza. Clases de Comercio, Ortografía Práctica, Aritmética, Mecanografía, Taquigrafía, Inglés, Telegrafía, Mecanografía en un mes, enseñándole toda clase de trabajos de oficina y distintos sistemas de máquinas de escribir. Pupilos, medios y tercios pupilos, externos. Se hacen trabajos en máquina. Tel. U-3756.
G-9 22115 17 Junio

INGLES

Enseñado por profesora americana, sorprendentes resultados en pocas semanas. El discípulo leerá, escribirá y hablará el inglés en breve tiempo. Lecciones a domicilio también. Mis Kapan, Egido 7. Tel. M-7918.
G-9 19449 17 Junio

PROFESOR TITULAR de solfeo, teoría, piano. Ocho lecciones mensuales por $6.00, a domicilio. Garantizo mi enseñanza. Teléfono A-4837. Sra. Ruiz.
G-9 23166 19 Junio

EXPERTO profesor de inglés; por un método incomparable, sorprendentes resultados en breves lecciones. Garantizo que el discípulo traducirá y hablará el inglés en pocas semanas. Clases a domicilio. Precio módico. Llame a Alvarado. Domingos también. A-2917 e I-7335.
G-9 23354 25 junio

ACADEMIA "MARTI", de las Srtas. González. "Enseñan corte, costura, inglés, pintura y toda clase de labores, como alfombras, muñecas modernistas, cojines rafia y bordados. También se hacen cargo de hacer labores para regalos. Teléfono I-6307.
G-9 23258 30 Jun.

PROFESORA graduada del Conservatorio Nacional. Clase de piano y solfeo en casa y a domicilio. Tel. F-3643.
G-9 22764 26 Junio

PROFESORA FRANCESA, experimentada en la enseñanza, garantiza conversación en corto tiempo. Método fácil y rápido. Referencias inmejorables. Precios especiales de verano. Telf. U-2442. Maleón 328, altos.
G-9 22711 25 Junio

ACADEMIA DE BACHILLERATO CURSILLO DE VERANO

CLASES de ingreso y de todas las asignaturas del Bachillerato. Especialidad en Aritmética, Algebra, Geometría, Trigonometría, Física, Química, Historia Natural, Gramática e Inglés.

EL EXITO más completo, hasta ahora, en los exámenes de Curso. No hay suspensos. Obtenidas las mejores notas, como puede comprobarse. El empeño y el método nos llevan al triunfo. Nuestros alumnos no se quejan de la falta de explicación y son atendidos individualmente. Ambos sexos.

PREPARACION para el ingreso en las Escuelas de Ingenieros, de Cadetes, Normales, Elemental y Superior del Comercio.

ESCUELA PRACTICA MERCANTIL (Anexa a esta Academia). El camino del éxito para obtener en breve plazo el dominio de la Teneduría de Libros. Enseñanza práctica de contabilidad analítica y de sistema centralizador. Cálculo mercantil.

Empedrado 40, altos, entre Habana y Compostela. Teléfono: M-9470.
G-9 S-3999 30 Junio

BAILES, WILLIAM.—M-3643

Aprenda danzón, son, tango, vals, pasodoble, fox, todos $10, adelantando $5. Zapateado americano. Bailes españoles, castañuelas, zambra. Casa particular. M-3643
(G-9) 22271 8 Julio

INGLES RAPIDO

Profesor inglés joven, tiene hora desocupado. Método nuevo sencillo. Exito garantizado. Preparación para Instituto. Precios módicos. Vedado o Habana llame M-9569. De 10-12.
G-9 22073 17 Junio

COLEGIO "SAN ELOY"

Pupilos desde $18.00 al mes. Primera Enseñanza, Preparatoria, Bachillerato, Idiomas y Comercio. Se admiten internos, medio internos y externos. Primeras 20 Cerro, Habana. Teléf. I-6002. Pida prospectos.
G-9 S-705 Indf. 2 May

PROFESOR de Inglés educado en E. Unidos. Pronunciación simplificada por sistema especial. Seriedad absoluta. Cuota módica. Clases a domicilio. Habana 35. Tel. M-9249.
G-9 21311 17 Junio

MATEMATICAS, FISICA, QUIMICA, AGRICULTURA

Doctor en Ciencias Físico-Químicas y Físico-Matemáticas, Ingeniero Civil e Ingeniero Agrónomo, con veinte años de práctica en instituciones oficiales de enseñanza, prepara, exclusivamente con estas asignaturas, para los exámenes de Septiembre en el Instituto de Segunda Enseñanza de la Habana. Telf. I-4943.
G-9 22968 18 Junio

Academia de inglés "ROBERTS"
MALECON 31

Clases nocturnas seis pesos mensuales. Clases particulares por el día en la Academia y a domicilio. ¿Desea usted aprender pronto y bien el idioma inglés? Compre usted el METODO NOVISIMO ROBERTS, reconocido universalmente como el mejor de los métodos hasta la fecha publicados. Tercera edición peseta $1.50
E-1403 Indf. Junio 5

PROFESORA FRANCESA

Graduada de la Universidad de París

Da clases de Francés y Literatura a domicilio y en su Academia. Calle 4 número 253, entre 21 y 27 Vedado. Telf. F-2658.
E-1862 Indf 1 Sep.

INGLES, TENEDURIA, Taquigrafía, Mecanografía, Ortografía y Matemáticas. Enseñanza a domicilio por el profesor Francisco Heitzman. Reina 20, altos. Honorarios 11 pesos mensuales. Se darán más informes por escrito o personales.
G-9 21980 21 Junio

ENSEÑANZA DE inglés, francés, italiano, conversación, correspondencia comercial. Traducciones. Preparación exámenes. Lección de ensayo gratis. Profesor extranjero. Amistad 70, A-0584.
G-9 21944 6 Julio

Gran Academia Comercial de Idiomas, Taquigrafía y Mecanografía. Unica premiada en el concurso Profesional celebrado el 28 de mayo de 1922. Colegio elemental y superior. Director: Luis B. Corrales. Loma de la Iglesia de J. del Monte, Teléfono I-2490. Clases de día y de noche. Internos. En todas las librerías y en esta Academia se vende la única Aritmética Mercantil, práctica, con problemas de Teneduría de Libros. Más útil y más barata que se conoce.
E-1708 Indf. 1 Ag.

ACADEMIA "MERCEDES"

Clases diurnas y nocturnas, diarias. Profesores y Profesoras competentes. Teneduría de Libros, Inglés o Francés, $7.00; Teneduría de Libros, Aritmética, Taquigrafía Pitman u Oreliana, $8.00; Teneduría de Libros, Aritmética, Mecanografía, $7.00; Teneduría de Libros, $5.00; Taquigrafía Pitman, $4.00; Inglés $4.00; Mecanografía, $2.50; Escritura, Gramática, Aritmética, $5.00. Una hora para cada asignatura. Escobar 168, bajos, próximo a Reina. Teléfono M-8118.
(G-9) S-3620 25 Junio

CLASES INDIVIDUALES día y noche. Teneduría, aritmética, caligrafía, redacción, todo $10.00 mensuales. Inglés, Taquigrafía Pitman, mecanografía, ortografía, $10.00. Diploma y empleo final. Profesor Tizol. Belascoain 195. Telf. M-1803.
G-9 S-3499 17 Junio

G10. Interés General

PUPILOS DESDE 8 pesos. No doy vacaciones. Universidad vacaciones "Bustamant" de 1a. y 2a. enseñanza, artes y oficios, colonia escolar permanente General Machado en una gran finca en el pueblo General Machado. La instrucción escolar más eficiente y económica. Para informes: Flores y Cocos, J. del Monte y finca "Porvenir", General Machado; guaguas cada 3 minutos. Inés Orúe de R. F. J. Rodríguez.
G-9 21959 21 Jn.

CRISTO DE LA AGONIA

de plata, pesa 10 onzas, magnífico tallado. En el taller de joyería, grabados y esmaltes

"BUENOS AIRES"

Suárez No. 63. Tel. M-3987. La platería de confianza.
(G-10) 23238 17 Junio

SE GRATIFICARA a quien pueda dar informes acerca del paradero del Sr. Belarmino Martínez Vázquez, natural de Mieres, Provincia de Oviedo, España, que trabajó en las Minas de Matahambre en Pinar del Río. Escribir al Sr. Angel Martínez, 116, Mount Joy, Pla. New Rochelle, N. Y. U. S. A.
G-10 23337 14 Agosto

AVISO: NOTIFICAMOS a los que tengan asuntos pendientes con el difunto Dr. Alfonso Relaño, especialmente de su Academia en el interior, y a todas las librerías, que deben comunicarse con la señora Mercedes Ramos viuda de Relaño, que dirige la Academia Principal "La Minerva", de San Rafael 101 (altos), Habana, desde hace 18 años y el Instituto Nacional Mercantil de Santa Clara.
G-10 23121 17 Junio

CARPINTERO

Hago toda clase de trabajos por encargo a precios muy económicos y garantizados. Infórmese por el teléfono A-6901.
G-10 22766 17 Junio

AVISO. Habiéndose retirado del negocio el propietario del taller de lavado, establecido en Oquendo 78 y encontrándose en posesión de diversas piezas de ropa, propiedad de algunos de sus clientes, avisa por este medio a los mismos que pueden acudir a recogerlas a Subirana 80, domicilio de Antonio Barreiro. De 12 a 1 p. m.
G-10 23127 17 Junio

H AVISO ESPECIAL

H-1.—Hoteles.
H-2.—Casas de Huéspedes
H13.—Comidas a Domicilio.
H-4.—Cambios.
H-5.—Clínicas y Sanatorios.
H-6.—Acciones, Bonos, Valores.
H-7.—Dinero e Hipotecas. Se toma.
H-8.—Dinero e Hipotecas. Se ofrece.
H-9.—Bancos y Banqueros.
M-10—Miscelánea.

H1. Hoteles

HOTEL NUEVA ISLA MONTE Y SUAREZ

En este hermoso edificio hay espléndidas habitaciones y apartamentos, con muebles y sin ellos, con balcón a Monte o Suárez; hay un gran servicio de comida en el restaurant más regio de la ciudad; música en las horas de comida; servicio a la carta y se admiten abonados. Nuestra mejor propaganda se la debemos a nuestros huéspedes. Nuestros precios son sumamente reducidos: convénzase de ello haciéndonos una visita.
E 1266 Jun 25

THE SAVOY

NO HAY COMO LA HABANA

Para pasar un verano agradable. Numerosas familias de provincias nos visitan durante los meses de calor, pues aquí en el Vedado hallan el clima agradable, comodidad y distracción. THE SAVOY es un verdadero hogar, tranquilo y delicioso rodeado de jardines que proporciona las ventajas del hotel sin las molestias al cuidados de la casa. Cien metros de portales, siempre fresco y con sombra donde las señoras se sientan a leer, coser y pasar el rato. Comunicación fácil con toda la ciudad y Playa de Marianao, por los tranvías y ómnibus de las calles 17 y 9. A doce minutos del Parque Central, de las tiendas de moda, teatros, cines y bancos. Precios módicos incluyendo tres excelentes comidas diarias, en mesas separadas para cada familia. Cuartos con baño particular y closet. Reserven habitación por escrito.
VEDADO F ESQUINA A 15.
TELEFONO F-5270.
LA CASA DE LAS ESTATUAS
H-1 E-305 Indf. 13 Feb.

EDIFICIO HOTEL ANDINO

San Lázaro 490, frente a la Universidad Nacional. Situado en la parte más céntrica, alta y saludable de la Habana. A las familias de provincias: Antes de fijar su residencia durante su estancia en la Habana, rogamos una visita a este

LOS VUELOS TRASATLANTICOS SON UN PROBLEMA NO RESUELTO TODAVIA.- DIJO LOTTI EN PARIS

Lesionada una Anciana

Tiene 80 años de edad y se cayó por la escalera

DEL JUZGADO DE GUARDIA

Un individuo sufrió lesiones graves al caer de un caballo

En el segundo centro de socorro fué asistida de la fractura del brazo izquierdo y de contusiones por el cuerpo, la anciana Aurelia Torres y Olivera, de 80 años de edad, vecina de Lawton 1, las que dijo sufrió al caerse de la escalera de la casa San Lázaro 119.

POR SUBIR AL AUTO

Abraham Kols, de 18 años de edad, vecino de Picota 88, fué asistido en el tercer centro de socorro, de múltiples contusiones diseminadas por el cuerpo que se causó frente a los jardines de La Tropical, al tratar de subir a un automóvil en marcha haciéndolo por la parte trasera, resbalando y cayendo al suelo, debido también a que estaba beodo.

SE CAYO DE UNA ESCALERA

Rudesindo Ramírez Vega, de seis años, vecino de Omoa 35, fué curado de graves contusiones, que se produjo en su domicilio al caerse de una escalera de manos.

OTRO LESIONADO

Al subir a un tranvía en San Joaquín y Velázquez, Jesús Kindelán Gastón, de 40 años, vecino de Castillo 15, sufrió una caída, produciéndose contusiones y desgarraduras diseminadas por todo el cuerpo.

CAYO DEL CABALLO

En la casa de socorro de Regla, fué asistido Amadeo Martín Lorenzo, de 14 años de edad, vecino del reparto Unión, de graves contusiones que sufrió en la esquina de 24 de febrero, al caerse de un caballo.

Almuerzo a Delegados

Lo ofreció Primo de Rivera a los de Hispano-América

ARISTIDES AGUERO ASISTIO

Al final se pronunciaron frases de cordialidad

MADRID, junio 16 (AP).— El General Primo de Rivera, deseoso de dedicar a los miembros hispano americanos en el Consejo de la Liga de las Naciones atención, especial, justificada no solamente por los lazos de la raza y familiares, sino también por la coincidencia feliz de representar a países que han acogido recientemente con singular cariño a los heróicos aviadores del Jesús del Gran Poder, reunió hoy a almorzar, con carácter íntimo, en el Club de Puerta de Hierro, a dichos señores.

Fueron comensales los señores Aristides Agüero Betancourt, de Cuba; Villegas, de Chile; y Zumeta, de Venezuela con sus respectivas esposas, así como los aviadores capitanes Ignacio Jimenez y Francisco Iglesias. Al final del almuerzo fueron pronunciadas muy sentidas palabras de sincera cordialidad, destacando unas muy elocuentes del doctor Agüero, quien en nombre de sus colegas del Consejo de la Liga expresó sentimientos de verdadero afecto y cariño hispano americanos.

MADRID, junio 16 (AP).— Entre ayer y hoy han marchado todas las delegaciones extranjeras que vinieron a Madrid para asistir a las sesiones del Consejo de la Liga de las Naciones, la mayoría de las cuales se han dirigido a París. Un grupo de periodistas partió hoy para Sevilla y los restantes emprendieron el viaje de regreso a sus respectivos países.

MADRID, junio 16. (AP).— No se conoce aun el resultado de la recaudación de ayer con motivo de la Fiesta de la Flor, que se dedica a los Fondos para combatir la peste blanca. Se cree, sin embargo, que pasa de treinta mil pesos lo recaudado ayer en esta capital.

Los Robos en Marianao

A uno de los ladrones le ocuparon 7 gallinas y 2 pollos

MURIO UN ARROLLADO

Se prepara un gran homenaje a la compañía de Regino López

MARIANAO, junio 16. DIARIO DE LA MARINA. Habana.—Marcos Baró Azopaldo, natural de la Habana, de 28 años de edad, vecino de Carlos M. de Céspedes 621, Pogolotti; en la madrugada sintió ruido en el patio y notó la falta de varias gallinas.

Para cometer el robo violentaron la verja de la calle y la puerta del gallinero, estimándose perjudicado en diez pesos.

HOMENAJE A LA COMPAÑIA DE ALHAMBRA

Para los días 18 y 19 del próximo julio, se llevará a cabo en el Teatro René Berndes, de Marianao, un simpático homenaje a la compañía de Regino López, la primera en el género cubano.

Es el organizador de estas funciones nuestro apreciable compañero en la prensa, señor Carlos Demestre, patrocinado por el amigo Enrique Mulet, los también compañeros en el periodismo señores Enrique Núñez y Luis Santana, y demás miembros de la prensa local, así como autoridades y el comercio en general.

Por primera vez será presentado ese conjunto artístico en esta población.

HURTO

El vigilante Manuel Fariñas, sorprendió en la calle de Angueira, entre Santa Catalina y San Julio, en las primeras horas de la mañana, a Ricardo Pérez Calderón, de San Juan y Martínez, de 38 años, vecino de San Ramón y Vigía, en el Cerro el que llevaba siete gallinas y dos pollos; al preguntarle de dónde eran, no pudo darle razón, siendo remitido al vivac.

Más tarde se presentó en la Jefatura Candelario Cárdenas Cuesta, de Guanajay, de 42 años, vecino del Central Toledo, quien reconoció las gallinas ocupadas como de su propiedad, las que le habían sido sustraídas en la madrugada.

ROBO

Esta mañana denunció al sargento Carlos Pozo el señor Julio Llonch y García, de Pinar del Río, de 23 años de edad, vecino de la Calle 8 y Avenida de los Oficiales, en Columbia, que en la madrugada de este día penetraron en su residencia robándole varias prendas de oro, que aprecia en la cantidad de 136 pesos moneda oficial, sin que tenga sospechas de ninguna persona.

ABANDONO A SU ESPOSA

En la noche de hoy se presentó ante el sargento Virgilio Calderón, Altagracia Diego Duray, de la Habana, de 34 años, vecina de calle 18 y Tercera, Reparto Almendares denunciando que desde el día 7 del mes pasado falta de su domicilio su legítimo esposo Juan Manuel Laso Fito, el cual la ha abandonado sin saber ella los motivos que éste tenga para semejante proceder.

Dijo que su esposo está trabajando en el Mercado Unico de la Habana, en el departamento de venta de aves.

MURIO EL ARROLLADO DE AYER

Abraham Marrero y Rico, que en la noche de ayer fué arrollado por un automóvil en la Calzada de Columbia y 8, murió en el día de hoy en su domicilio de Nazareno 20, en Guanabacoa, a consecuencia de las gravísimas lesiones que recibiera al ser alcanzado por el auto que manejaba José Casi Ortega, el que después de consumar el hecho se dió a la fuga abandonando al lesionado, y que se encuentra detenido en el vivac.

MARTINEZ.

BALOMPIE EN ESPAÑA

MADRID, junio 16. (AP) En un interesante encuentro que fué del agrado del público, el **"Real Madrid"** venció al **"Arenas"** de Güecho con anotación de **dos por cero.** El partido era por el Campeonato de la Liga.

Comenzó con un buen ataque de los norteños que puso en aprieto la portería madrileña, ataque que cortaron bonitamente los defensas realistas. Anímanse los del Real Madrid, atacan con orden y concierto, presionan a su contrario y dan lugar a que el guardameta visitante se haga aplaudir al detener algunos tiros y sobre todo uno colocadísimo. Nuevo ataque madrileño y el Arenas incurre en penalty que Quesada se encarga de convertir en tanto de un tiro raso y colocado. El Arenas lucha bravamente por conseguir el empate, pero el primer tiempo termina sin que haya lugar a ello.

Reanúdase el mach con una ofensiva del equipo local que se estrella contra la soberbia actuación de la defensa y portero visitantes. Brillantes jugadas se suceden durante el resto del encuentro por ambos bandos que el público premia muy justificadamente con sus aplausos. Triana, el gran delantero del Real Madrid, despues de realizar una jugada puramente personal, logra anotar otro goal para su equipo. El Arenas lucha desesperadamente hasta el final por anotar sin poder lograrlo.

BILBAO, junio 16. (AP) Por el Campeonato de la Liga contendieron hoy aquí los equipos **"Atletic de Madrid"** y **Athletic de Bilbao",** partido que terminó con un empate a **tres** goals.

Los espectadores acudieron en escaso número decepcionados por las deficientes actuaciones últimas del equipo bilbaino; y los que presenciaron el partido de hoy, salieron del estadio haciendo formal promesa de no volver. El público escaso pero bien avenido, entretúvose en tocar las típicas **palmas de tango** mientras los veintidós jugadores llevaban a cabo una labor que a ratos quería parecerse algo al **Futbol.**

El árbitro, para no desentonar del conjunto, estuvo infumable. De los seis tantos mercados, dos fueron con las manos y uno precedido de un foul descarado.

La verdadera reseña del partido, son estas tres palabras: **Todos muy malos.**

SEVILLA, junio 16. (AP)— La gran espectación que existía por presenciar el partido por el Campeonato de la Liga entre los equipos locales **"Real Betis"** y **"Sevilla F. C.",** hizo que el estadio registrase un lleno completo de público.

El encuentro resultó en extremo interesante, no defraudando por tanto los deseos de los aficionados que, como dejamos dicho, acudió en gran número para presenciarlo.

La victoria correspondió al **"Betis"** que venció al **"Sevilla"** con anotación de **dos** por **uno.** Los vencedores salieron en hombros de sus partidarios.

SAN SEBASTIAN, junio 16. (AP) Por el Campeonato de la Liga jugaron en el Campo "Atocha" los equipos de la **"Real Sociedad"** y **"Real Unión",** de Irún, ganando los primeros **tres** por **dos.**

El partido fué bueno y jugado con toda limpieza. Dominó mucho, sobre todo durante la primera parte, la "Real Sociedad", pero los primeros en hacer funcionar el marcador fueron los irundarras al rematar brillantemente una de sus varias arrancadas. Antes de terminar la primera mitad la Real Sociedad empató en partido.

Durante la segunda mitad el dominio fué más alterno, y ambas líneas atacantes pusieron en aprieto a las respectivas porterias en gran número de ocasiones. Dos goales más anotaron los locales y uno de Irún en el resto del tiempo que duró el encuentro.

Hizo mucho calor, y debido a esto los jugadores de ambos bandos dieron muestras de gran cansancio a medida que el partido avanzaba.

VIGO, junio 16. (AP) Ante un gentío enorme, y por el Campeonato de la Liga contendieron hoy aquí el **"Real Celta"** y el **"Sporting"** de Gijón. El resultado del encuentro fué un empate **a uno.**

El domingo durante todo el partido fué alterno. Comenzó con buenas arrancadas de los forasteros que fueron contenidas por la defensa local, destacándose en estos lances Pasarín. La línea delantera del Celta respondió prontamente y atacó también con bríos poniendo repetidas veces en peligro la portería de los visitantes. Un buen tiro de Polo rechaza en el larguero. Adolfo, del Sporting, pierde una buena oportunidad para hacer funcionar el marcador al fallar inexplicablemente cuando se encontraba delante de la portería del Celta completamente solo y sin obstáculo para marcar.

Anotó primero el Celta dando con ello mayor interés al encuentro ya que los forasteros se lanzaron en busca del empate con una codicia enorme lográndolo despues de una magnífica arrancada.

Muy cerca del final, un formidable tiro de Chicha fué detenido de manera inverosímil por el portero visitante.

VALENCIA, junio 16. (AP)— El **"Deportivo Castellón"** propinó una seria derrota al **"Real Zaragoza"** El resultado, que es un fiel reflejo de lo que fué el encuentro, es un **seis** por **uno** a favor del Castellón. Este equipo queda clasificado a la cabeza de su grupo.

ZARAGOZA, junio 16. (AP)— El **"Iberia"** de Zaragoza venció con anotación de **tres** por **uno** al "Valencia F. C".

El partido resultó aburrido, abundando las violencias por ambos bandos sin que el árbitro señor Arribas haya hecho nada por contenerlas.

CARTAGENA, junio 16. (AP) Hoy jugaron aquí su último partido por el Campeonato de la Liga los equipos **"Real Murcia"** y **"Osauna".**

Desde su comienzo impúsose la superioridad del Murcia que dominó a su contrario a placer. El resultado fué de **seis** por **cero** a favor de los murcianos, quienes, con esta victoria quedan clasificados a la cabeza de su grupo.

BARCELONA, junio 16. (AP) El **"Deportivo Europa"** venció al **"Racing"** de Santander **cuatro** por **cero,** en el partido jugado hoy aquí en el campo del Europa. Durante el primer tiempo el equipo local presionó ligeramente a los montañeses terminando ambos empatados a cero. En la segunda parte la cosa fué diferente; la superioridad del Europa se hizo patente, y puede decirse que durante esta mitad se jugó de un solo lado.

Asistió poco público.

BARCELONA, junio 16. (AP) En el estadio de la Exposición, y ante un público numeroso, contendieron los equipos locales **"Deportivo Español"** y **"Barcelona F. C."**

El encuentro fué algo accidentado, y el resultado del mismo fué un empate a **uno.** Se jugó a ratos con excesiva violencia, resultando lesionados varios jugadores del Español.

Juvé marcó el tanto de los Campeones de España y Sastre el del Barcelona.

Barcelona.

Alineación de los equipos:

DEPORTIVO ESPAÑOL: Zamora, Saprisa, Virgill, Trabal, Tomás, Tena I, Vantolrá, Gallart, Tena II, Padrón y Juvé.

BARCELONA: Plattko, Walter, Saura, Martí Guzmán, Castillo, Piera, Sastre, Samitier Arocha y Parera.

SAN SEBASTIAN junio 16. (AP) El **"Tolosa"** venció al **"Cartagena"** con anotación de **uno** por **cero.** El partido se jugó en el Campo del primero.

Expulsado E. Villamil

La Asociación de Repórters lo irradió de su seno ayer

DENUNCIO UN HECHO FALSO

Fué acordada su expulsión en junta general, por unanimidad

Con la asistencia de cerca de doscientos periodistas, se efectuó ayer por la tarde la Asamblea General de la Asociación de Repórters de la Habana, para conocer de un caso insólito, único en sus anales y positivamente grave, ocurrido en su seno hace unos quince días y que aunque era solamente conocido del mundo periodístico, tenemos el deber de hacer ahora público, en cumplimiento del acuerdo ayer adoptado, de expulsar de aquella sociedad "por conducta indigna de periodista y caballero" (casi dice textualmente el acuerdo) al señor Emilio R. Villamil, socio de número y periodista que laboró en "La Prensa", desde hace algunos años.

EMILIO R. VILLAMIL

El hecho gravísimo de que se acusó al señor Villamil y que se ha admitido como probado, sin la más leve duda de que pudiera cometerse una injusticia, dada la investigación escrupulosa que se ha realizado, es el siguiente: el señor Villamil, que desempeña un puesto de inspector de alcoholes en la Secretaría de Hacienda, y sin que haya podido determinarse por qué moviles guiado, denunció en un escrito y bajo su firma, al Coronel José M. Quero, su Jefe inmediato, una supuesta conspiración que se urdía en la Asociación de Repórters de la Habana, en contra de la estabilidad de nuestras instituciones y la integridad de la vida del señor Presidente de la República.

Esta calumniosa elucubración en pleno vuelo imaginativo, suponía que había para realizar el tenebroso plan, un capital de veinticinco mil pesos con el que había de sobornarse a la Guardia de Palacio y que dignísimos compañeros y muy conocidos periodistas eran los encargados de realizarlo, señalándose hasta veintidós repórters y redactores. El Coronel Quero dió traslado de aquella denuncia al Comandante Trujillo, Jefe de la Policía Secreta Nacional, no sin antes advertirle que prima facie, él creía que se trataba de una invención criminal y sin fundamento ni consistencia alguna. El señor Trujillo fué de la misma opinión al enterarse de los caracteres de los hechos denunciados por el señor Villamil, porque entre las personas que se citaban como comprometidas en el complot que había de costar la vida al señor Presidente Gra. Machado, estaban dos hombres de su absoluta confianza; un detective de la Secreta que es repórter de "Excelsior-El País" y un oficial de la guardia palatina, pundonoroso y absolutamente insospechable. La noticia de que esta infamia se había realizado trascendió a los repórters, que hábilmente la investigaron en todos sus detalles y pudieron comprobar que el señor Villamil era su autor, así como de la inexistencia y absoluta carencia de fundamento de tal plan, en un centro como la Asociación de Repórters que no solo no permite que en ella se traten asuntos de carácter político, sino que además, por múltiples atenciones recibidas del Jefe del Estado, está reconocida a la gentileza del Gral. Machado para con ella. El señor Trujillo, despues de varias entrevistas con los periodistas que forman el Directorio de la Asociación significó que en manera alguna se había tenido jamás la menor idea de que aquello fuera cierto y que había ordenado a sus subalternos que no se realizaran investigaciones que pudieran ser enojosas para los periodistas, a cuya levantada actitud, la Asociación quedó altamente reconocida. Actuaron en esta investigación el señor Antonio Polo, Presidente de la Comisión de Investigación y Expedientes de la Asociación de Repórters; el señor Marcelino Blanco, Vice-Presidente; y los señores David Aizcorbe, Julio Gounaurd, Antonio de Torres y otros. Cuando la Comisión de Investigación dió por probado el hecho, despues de varias entrevistas con los funcionarios que sabían la verdad, se propuso al Directorio la expulsión del señor Villamil y ayer, cumpliéndose un precepto reglamentario y despues de ofrecérsele al señor Villamil que probara su inocencia, cosa que no hizo, unánimemente se decretó su expulsión, haciéndose constar un voto de gracias al señor Miguel Angel Bretón, por haber defendido no solo su honor personal en este caso, sino el de todos sus compañeros y el de la Asociación de Repórters. La reunión que fué animadísima se condujo con el más absoluto reposo y compostura, acordándose finalmente que se diera la mayor publicidad al acuerdo y a los motivos que lo fundamentaban, como un caso en que era necesario imponer una acción ejemplarizante, aunque dolorosa.

MOVIMIENTO MARITIMO

N. YORK, junio 16, (AP.)— Hoy llegaron a este puerto los vapores Sud-Uruguay, Havana y Ulúa, de la Habana.

A Port Eads, en Louisiana, llegó el W. E. Ogilvie, de la Habana, saliendo el Atlántida y el Cortazo, para el mismo puerto, y el Rama, para Cienfuegos.

EL ATAQUE MORO A LOS FRANCESES

Créese que no podrá tener repercusión en la zona hispana

MADRID, junio 16. (AP).— Los periódicos de esta capital hacen comentarios alrededor de los últimos combates, costosos para las armas francesas, que se registraron recientemente en la zona francesa de Marruecos, creyendo que ha tomado el Gobierno de Madrid impedirán que tengan repercusión los sucesos de la zona francesa en la española.

Afirman que el procedimiento que se sigue en la actualidad en el Protectorado español es el único eficaz y práctico para el mantenimiento de la oberanía, lamentando que Francia no haya sabido aprovechar las experiencias de la actuación española de los últimos años en Marruecos.

VENDIO LOS MUEBLES

Denunció en la Jefatura de la Secreta el señor Manuel Alonso Fernández, dueño de la mueblería de Neptuno 119, que vendió muebles por valor de $98 a la señora Carmen Griffoll, de Galiano 31, qu esi nacabarlos de pagar los vendió. Agregó el denunciante que ha sabido que la acusada suele comprar muebles a plazos que sin pagar los vende.

Premiado un Ferroviario

La iniciativa de la Comisaría del seguro obligatorio español

UNA NOTA DE ESTELLA

El ferroviario fué premiado por evitar una catástrofe

MADRID, junio 16. (AP).— La Oficina de la Censura ha dado a la prensa una nota del general Primo de Rivera, en la cual elogia la iniciativa de la Comisaría del Seguro Obligatorio, concediendo un premio al empleado ferroviario señor Soto, quien evitó una catástrofe, merced a la pericia conque dirigió la locomotora, hacia una vía muerta, evitando que se produjeran víctimas.

El Jefe del Gobierno manifiesta que la iniciativa, a pesar de decirlo que es suya, no es sino del empleado de la Comisaría del Seguro, al cual elogia diciendo que se limitó a aprobarla y aplaudirla, y añade:

"El caso merece esta rectificación porque es justo que cada cual reciba sus laureles de la misma manera que contrae responsabilidades, y más aún porque ello debe estimular en los funcionarios públicos de todas las categorías el concepto de la iniciativa, sin la cual la máquina administrativa del Estado nunca dará el debido rendimiento, ya que no es posible que una sola persona pueda estar pendiente de todo ni tener exclusiva de las ideas afortunadas por muy capaz y vigilante que quisiéramos imaginar.

"Quienes más auxilio prestan a las personas que ejercen mando son los que, interpretando sus naturales deseos de acertar, las asisten con desvelo, o ideas, y quienes más dañan son los que con exageradas sumisiones mentales o adulaciones, que por igual denigran al que las emplea que al que la aguanta, hacen perder lamentablemente el tiempo y amoldan el entendimiento con guata de pereza."

BANQUETE FRATERNAL CELEBRADO EN EL CENTRO ASTURIANO DE CIENFUEGOS

Como invitado de honor asistió el nuevo Cónsul de España señor Campos Aravaca. Los del Ferroviario de la Habana

CIENFUEGOS, junio 16. DIARIO Habana.— Con motivo de la visita que hicieron a esta ciudad numerosos elementos deportivos del Club Ferroviario de la Habana presididos por el campeón de Tennis Gustavo Vollbmer se llevaron a cabo en el Náutico Club del que eran invitados diferentes eventos de exhibición. No se discutió ningún trofeo. En track ganaron ampliamente los Ferroviarios contra el Naútico. Los partidos de Tennis que comprendieron dos dobles y un singles igualaron honores resultando empatados, en natación el triunfo fué franco para el Naútico Jovino García campeón cienfueguero de distancia corta, venció en cincuenta metros libres y cincuenta de espalda, siendo aclamado por sus propios contrincantes. El campeón de Tennis del Ferroviario Vollmer y el local Dr. Hernández hicieron un brillante juego de exhibición ganándolo el primero con anotación de seis por cero, El primer acto realizado hoy en honor de las huestes del Ferroviario fué un espléndido desayuno ofrecido por los fabricantes del ron "San Carlos" tanto el baile y almuerzo de la mañana como el de por la tarde y la comida ofrecidas por el Nautic Club en homenaje a los visitantes resultaron tan concurridos como hermosos el conocido fabricante señor José L. Piedra hizo entrega hoy en persona al "Cienfuegos Nautic Club" de una artística copa de plata, para que esta sea discutida en un campeonato interprovincial de trac.

Entre el Sr. Piedra y el Sr. Roberto Caballero Presidente de dicho club se cambiaron frases de congratulación y loa por el desarrollo de los deportes. Esta misma noche retornaron a la Habana altamente complacidos de las atenciones recibidas los simpáticos jóvenes que integraron la excursión deportiva del Club Ferroviario.

El Centro Asturiano de esta ciudad llego de un dilatado receso social celebró hoy al mediodía un banquete fraternal al que asistieron la casi totalidad de sus componentes. Como invitado de honor concurrió el nuevo representante de S. M. Católica en Cienfuegos Lcdo. Francisco Campos y Aravaca. Es catedrático de Derecho de la Universidad de Granada. A la hora de los brindis lo hizo en primer término el respetable caballero señor Ramón Alvarez, Presidente del Casino y del Centro Asturiano respectivamente en nombre de la prensa que fué aludida gentilmente lo hizo el corresponsal que dió la bienvenida en nombre del DIARIO al nuevo señor Cónsul y cerró el acto con un bello discurso el Licenciado Campos presentando su programa consular que fué recibido con muestras de agrado por sus compatriotas que lo aplaudieron delirantemente. Para la prensa local y de la Habana tuvo cálidos elogios, congratulándose de haber pertenecido a esas filas. Por la tarde hubo un gran baile que culminó en un acontecimiento.

Obdulio A. GARCIA.
Corresponsal.

DOS DEMENTES SE HAN FUGADO AYER

Por la Policía han sido circulados Miguel Cruz Rodríguez, vecino de San Isidro número 78, bodega y Armando Alonso Castañeda Casanova, que reside en Atarés núm. 11, por haberse fugado del pabellón de dementes de la Quinta del Centro de Dependientes, donde se encontraban recluídos por tener perturbadas sus facultades mentales.

Los familiares de cada uno de dichos reclusos, fueron advertidos de su fuga y cooperan con la policía para su busca y captura.

EL AUTOMOVIL "FLECHA DE ORO" FUE INSTALADO AYER EN BARCELONA

Solemne recepción efectuada en el pabellón de Suecia en la Exposición Universal. La semana navarra en Barcelona

BARCELONA, Junio 16. (AP.)— Hoy se celebró una solemne recepción en el Pabellón de Suecia, de la Exposición Universal, con motivo del cumpleaños del Rey Gustavo de Suecia, asistiendo el Ministro de Marina español, Contralmirante García de los Reyes, en nombre del Rey Alfonso y del Gobierno, las principales autoridades barcelonesas, el Ministro de Suecia en Madrid señor Danielson y su esposa; el Cónsul General y muchos miembros de la colonia sueca en Barcelona, además del Comité de la Exposición. Una compañía de marineros del crucero sueco "Oscar II", anclado en puerto, bajó a tierra con bandera y música para rendir honores.

El Ministro de Suecia ofreció después un banquete a las autoridades, cónsul y personalidades de la colonia.

BARCELONA, Junio 16. (AP.)— Hoy quedó instalado en la Sección Británica de la Exposición el automóvil Flecha de Oro, presenciando numeroso público el transporte de la máquina hasta los terrenos de la Exposición. El próximo día veinte llegará el automóvil Seegrave, siendo recibido por los clubs y entidades automovilísticas de Barcelona, donde se celebrarán varios actos en su honor.

El 23 del actual se inaugurará el nuevo campo de deportes de la Universidad de Barcelona con pruebas atléticas por parte de los estudiantes seguidas de un partido de football rugby por una selección universitaria contra una selección militar.

BARCELONA, Junio 16. (AP.)— Ha comenzado la Semana Navarra en el pueblo español de la Exposición Universal, habiendo llegado para asistir a las fiestas muchos representantes de la Diputación de Navarra y los Alcaldes de Pamplona y de varios pueblos de la provincia, así como también delegaciones de la Navarra francesa.

Se encuentran en esta ciudad para concurrir a las fiestas el Orfeón Pamplonés compuesto de 95 hombres, 70 señoritas y 29 niños, dirigido por el maestro Mugica y también rondallas, trompeteros, y copleros con sus banderas y Gigantes, acompañados de 450 expedicionarios.

LA NUEVA JUNTA GENERAL AGRICOLA

De los ocho miembros que tendrá hay escogidos dos

WASHINGTON, Junio 16. (AP.)— Aprobada la ley de auxilios a la agricultura, el Presidente Hoover vuelve ahora su atención a los ocho hombres que han de aplicar el programa, como miembros de la recién creada Junta Federal Agrícola.

El Presidente quiere por motivos especiales que el sistema de auxilios esté en vigor lo más pronto posible, ya que dentro de pocos meses el enorme excedente de la nueva cosecha de trigo creará un problema de urgentísima solución. Pero como la realización de la ley depende por mucho de los hombres en cuyas manos se ponga los recursos oficiales, el Presidente estudia con cuidadosa mesura quienes han de ser los miembros de la Junta. Se espera que tarde por lo menos dos semanas

De entre varios centenares de candidatos, sin embargo, ya han sido escogidos dos, cuyos nombramientos se considera seguros: James C. Stone, presidente de la Asociación Cooperativa de Cosecheros de Tabaco Burley y Carl Williams, publicista de Oklahoma y ex-miembro de la Junta Federal de Mediación.

LAS DIVERSAS EXPOSICIONES DE TRABAJOS ESCOLARES, MUY CELEBRADAS

En la escuela número 44 se celebró una lucida fiesta por la noche con arreglo a un programa muy interesante

Al igual que en otros años se han visto muy concurridas las Escuelas Municipales, en las que se han podido contemplar la exposición de labores durante el curso que acaba de finalizar. En todas, los trabajos, por sus méritos, han sido muy celebrados por las familias que tuvieron oportunidad de concurrir a las mismas. Destacándose la de Blanca Rosa Guasch; la de María Rimada; la de la señora González Venega, de Luyanó; la de Enrique Eligio; la de Miguel Valera, y otras, imposible en el momento de citar.

En la número 44 que dirige la señora Ana María Mádan Vda. de Alvarez, hubo una simpática fiesta el día 7, a las ocho y media de la noche, cantándose el Himno Nacional por los alumnos.

La linda niña Pilar Alvarez, vestida de Cuba, recitó admirablemente una composición titulada "Cuba".

La niña Ofelia Valdés, del aula número 4, también recitó con gracia Nuestra Bandera.

Hubo un monólogo, Mi Muñeca, a cargo de la niña Raquel Rabert, del aula segunda.

Una poesía por el niño José Benito Fernández, del aula tercera.

La Jura de la Bandera, recitada por la alumna Victorio Ramírez.

Un grupo de alumnas cantaron el Himno La Bandera.

Y el resumen de esta fiesta deliciosa estuvo a cargo del señor Fernando Barrutia, Presidente de la Asamblea Local de Maestros. Esta fiesta fué organizada por la Asociación de Padres, Maestros y Vecinos de la mencionada Escuela número 44

Fué muy celebrada la exposición de trabajos presentados en el Kindergarten número 7, de Corralfalso 78, a cargo de la entusiasta y amable señorita Clara Novoa, hija de nuestro querido amigo el señor Gumersindo Novoa.

Oportunamente me referiré a otras Escuelas también de las más celebradas. Y muy en breve, hablaremos de la Escuela Primaria Superior, a cargo de la distinguida señora Georgia Rojas de López, la que todavía no ha terminado el curso.

También en nuestras amadas Escuelas Pías han dado comienzo las vacaciones.

EL DOCTOR CESAR VENTOSA

Nuestro particular amigo el doctor César Ventosa se ha instalado nuevamente en esta villa, en la casa Aranguren 16, A., entre Adolfo Castillo y Máximo Gómez, volviendo a funcionar su gabinete dental todos los días de 8 a 10 y de 1 a 5, habiendo fijado una hora especial, de 5 a 7 p. m. para las muchachas que tienen necesidad de permanecer en el taller, y a las que el doctor Ventosa les cobra por semanas para mayor ventaja de ellas.

Jesús CALZADILLA.

NOTAS PERSONALES

Una excursión de placer, reparadora al propio tiempo de energías gastadas en el trabajo diario, se dispone a realizar en España nuestro querido y muy distinguido amigo Don Antonio Vega Cobiellas, que dis fruta de sincero aprecio en esta sociedad.

El señor Vega Cobiellas embarca a bordo del hermoso vapor "Cristóbal Colón".

Que la excursión le resulte grata al amigo Vega Cobiellas es nuestro mejor deseo.

Hasta luego.

LOS 6 DE LA FAMA

Jimmy Foxx y Frank O'Doul se repartieron cinco de los seis hits bateados ayer por el selecto grupo de los Seis de la Fama, pero el primero perdió un punto ganando ocho el segundo. El bateador atlético obtuvo dos hits en cinco tentativas contra el Cleveland, es decir un promedio de 400 en el día, mas como su promedio es de 410 se quedó corto y bajó a 409. O'Doul bateó tres veces "safe" en cuatro visitas al plate, siendo uno de sus batazos su décimo tercer jonrón al batir los Cuáqueros a los Oseznos por 7 a 2.

Jugadores.	J.	AB.	C.	H.	PC.
Foxx, Atlé.	51	193	43	79	.409
O'Doul, Cuá.	50	196	48	76	.388
P. Waner, Pira.	53	207	46	69	.333
Hornsby, Osez.	51	196	43	64	.327
Ruth, Yank.	37	134	34	43	.321
Gehrig, Yank.	51	182	47	56	.308

UNA MEDALLA A M. S. PICHARDO

Su esfuerzo para estrechar las relaciones económicas con Cuba

MADRID Junio 16. (AP).— El Gobierno ha concedido la Medalla de Oro de Ultramar al Consejero de la Embajada de Cuba, señor Manuel Serafín Pichardo.

Dice el decreto que se hace la concesión de esta merced al consejero cubano "por el eficaz esfuerzo y cooperación que ha prestado para estrechar las relaciones económicas con Cuba y por su brillante e intensa actuación diplomática y cultural hispano americana".

LAS CAMARAS DE COMERCIO HAN CONCEDIDO UNA MEDALLA AL SR. PICHARDO

Madrid Junio 16.
DIARIO DE LA MARINA,
Habana.

Las Cámaras de Comercio han acordado conceder al consejero de la legación cubana señor Pichardo, la medalla de oro de Ultramar, por la eficaz cooperación en estrechar las relaciones económicas con la República de Cuba, y su brillante actuación diplomática y cultural hispano cubana.

Prast Presidente de la Cámara de Madrid.

EL CRUCERO DEL MEDITERRANEO

Los yates inscriptos han salido ayer para Palma de Mallorca

BARCELONA, junio 16. (AP).— Han salido del puerto de Barcelona en dirección a Pollensa, Palma de Mallorca, los yates inscriptos que tomarán parte en la regata del crucero internacional del Mediterráneo. Se han inscripto para esta competencia cuarenta y un yates, siendo el último "Emilia de Powel" de nacionalidad norteamericana. Convoyan a los yates el destroyer "Cadarso", el torpedero número 4 y un vapor de la Compañía Arrendataria de Tabacos. El ministro de Marina, contralmirante García de los Reyes, asistirá a las regatas.

EN LA BAHIA, UN INDIVIDUO SE TIRO DEL FERRY PARA MATARSE

El patrón de la lancha "Aguila de Oro", logró salvar de una muerte cierta al desesperado, que está en mala situación

Correspondió ayer actuar en la guardia diurna al Juzgado de Instrucción de la Sección Primera, a cargo del doctor Valle y Moré.

Conoció de los siguientes casos:

NARCOMANA DETENIDA

El sargento Graña y los Expertos a sus órdenes señores Gutiérrez, Sobrado y Galuja, detuvieron al salir de la casa Príncipe 2, domicilio de la conocida expendedora de drogas heroicas señora Nieves Rodríguez Herrera, numerosas veces procesada por ese delito a Iluminada Gómez, de Acosta 111, viciosa, ocupándole un papelillo de heroína que le acababa de facilitar la Rodríguez.

SE ARROJO DEL FERRY

En mitad de la bahía, yendo a bordo del ferry Emmanuel Undervood, se arrojó al mar, el pasapero Eduardo Martín Echeverría, de Regla, vecino de Perdomo 2, en dicha villa. Varias lanchas se dirigieron al lugar en que cayó al mar Echeverría, parando el ferry. El patrón de la lancha "Aguila de Oro", José Vázquez, extrajo del agua a Eduardo que fué asistido en el primer centro de socorro de fenómenos de asfixia. Declaró a la policía que su mala situación económica le había inducido a privarse de la vida.

CAYO A LA BODEGA

El tripulante del vaopr Seydlitz, de la Ward Line, H. Wetthmen, alemán, sufrió contusiones en todo el cuerpo y la fractura del brazo izquierdo al caerse por una escotilla a la bodega al tratar de cerrarla. Fué asistido en el primer centro de socorro.

FALLECIO UN LESIONADO

En la clínica La Bondad, falleció ayer, a causa de las lesiones sufridas al ser arrollado anteanoche por un camión el señor Miguel Angel Pendás.

ROBO

En una habitación de la azotea de la casa Plácido (antes Bernaza) 32, domicilio de Miguel Belaustegui, Laureano Alvarez Díaz y Aurello Vera, sustrajeron ropas y objetos por valor de $45. Declaró una inquilina de otra habitación nombrada Lucía, que había visto a un individuo extraño a la casa en la azotea.

ACUSACION DE ABANDONO CONTRA UN ARTISTA

En la Secretaría denunció la señora Cecilia Caraveo, de Andreu, artista que trabaja en el Teatro Nacional y reside en Empedrado 75, que su esposo señor Francisco Andreu con el que tiene varios hijos, la abandonó, yéndose al interior de la República con la también artista señora Adelina Iris, sin que atienda a su manutención ni la de sus hijos que han pasado necesidad y sabe que intenta embarcar para el extranjero con Adelina, abandonándolos definitivamente sin pasarles nada a sus menores hijos. Además la ha amenazado de muerte diciéndole que si lo denuncia o le causa algún perjuicio que la matará.

LA TARIFA PARA VINOS ESPAÑOLES

Se pide al gobierno que recabe mejoras del gobierno mejicano

MADRID, junio 16. (AP.— La Junta del Comercio Español de Ultramar ha acordado pedir al Gobierno que recabe, aprovechando la modificaciones que se trasmitan actualmente en México, una mejora en la clasificación arancelaria para los caldos vinícolas españoles, recomendando también que examine la gravedad que ha de crear al comercio de exportación española con los Estados Unidos, el nuevo arancel de Norteamerica.

Finalmente ha acordado recomendar al Gobierno que solucione favorablemente las demandas que han hecho las Cámaras de Comercio españolas de Cuba, Costa Rica y México.

LAS ELECCIONES EN SUR AFRICA

El partido nacionalista del ministro Herzog tuvo mayoría

CIUDAD DEL CABO, Africa del Sur, junio 16 (AP) Los resultados finales de las elecciones generales sur-africanas han mostrado que el Partido Nacionalista del Primer Ministro Herzog obtuvo una mayoría de ocho escaños sobre los demás partidos, en la nueva Asamblea. Con el auxilio del grupo laborista, el partido gubernamental tiene una mayoría absoluta de 26 diputados sobre la oposición (partido sub-africano) que dirige el exPrimer Ministro General Smuts.

CANONIZACION DE LA REINA ISABEL

Diversos elementos católicos hacen gestiones en ese sentido

MADRID,