SECCION 1ª

El DIARIO DE LA MARINA es el periódico más antiguo de Cuba. Fué fundado en el año mil ochocientos treinta y dos. Servicios especiales de España.

DIARIO DE LA MARINA

Miembro de The Associated Press. Esta queda autorizada para usar nuestros servicios y noticias de información. Hilo directo con New York.

SECCION 1ª

AÑO XCVII.—NUM. 151 | Acogido a la franquicia postal | LA HABANA, SABADO, 1 DE JUNIO DE 1929.—SANTOS SEGUNDO Y GRATINIANO | Tiempo para hoy: BUENO | EJEMPLAR.—5 CENTAVOS

EL PROXIMO GOBIERNO INGLES DEPENDE DE LA ACTITUD QUE ADOPTEN LOS LIBERALES

El Costo de la Vida Del Obrero

$25,000 han sido donados a la Liga con ese objeto

HARA LA INVESTIGACION

Los E. Unidos se adhieren a la convención de St. German

GINEBRA, mayo 31. AP.—La Oficina Internacional del Trabajo decidió hoy aceptar el donativo de $25.000 hecho por E. A. Finele, en nombre de los fondos del Siglo XX de Boston. Esa suma se dedicará a los gastos de investigación del costo relativo de la vida en los distintos países, al objeto de determinar los salarios universales de todos los empleados incluso de los que cobran por años.

Esta es una consecuencia de la petición que hizo Henry Ford a la Oficina Internacional del Trabajo, con el fin de que fijara una escala justa de salarios para todos los obreros de las fábricas europeas.

Mr. Filene cablegrafió a la Oficina Internacional diciéndole que en el caso de que el Fondo del Siglo XX de Boston no autorizara el donativo, lo haría de su propio bolsillo.

GINEBRA, mayo 31. AP.—Los Estados Unidos notificaron hoy a la Liga de las Naciones su adhesión a la convención de St. Germain de 1919, en virtud de la cual las naciones signatarias se comprometen a impedir el tráfico del alcohol en Africa. También comunicaron su acuerdo con el Canadá acerca de las comunicaciones inalámbricas entre las estaciones experimentales privadas.

SIR DRUMOND, SECRETARIO DE LA LIGA, EN LISBOA

LISBOA, mayo 31. AP.—Sir Eric Drummond, secretario general de la Liga de las Naciones, llegó hoy a esta capital, acompañado de varios altos funcionarios de aquélla. Todos serán huéspedes del Gobierno portugués hasta que salgan hacia Madrid, donde el Consejo de la Liga celebrará sesión el 6 de junio.

ESPLENDIDA RECEPCION A MACDONALD PROBABLE PRIMER MINISTRO INGLES

MACDONALD

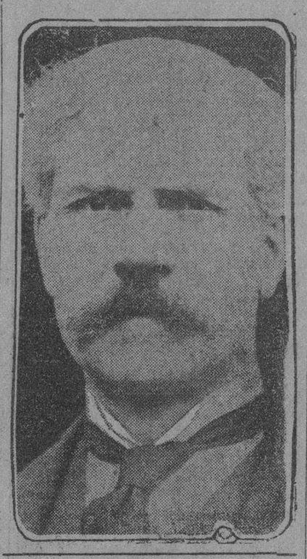

MANIFESTO QUE "HONRADAMENTE, NO ESPERABA HABER OBTENIDO UN TRIUNFO TAN ABRUMADOR COMO EL GANADO POR EL PARTIDO LABORISTA"

Más que Conservadores y Liberales

CUANDO LLEGO MACDONALD A SU RESIDENCIA DE HAMSTEAD, FUE ACLAMADO CON FRENESI POR LOS MILLARES DE AMIGOS Y ENTUSIASTAS PARTIDARIOS

LONDRES, mayo 31. (AP)

La situación de los partidos esta noche es como sigue:

Laboristas, 228 diputados; conservadores, 250; Liberales, 53; independientes, 4; nacionalistas, 3. Total, 598.

Los conservadores son los que hasta ahora han contado con el favor de los votos del pueblo, superando a los propios laboristas, según se desprende de la siguiente estadística:

Conservadores, 8.506,224 votos; laboristas, 8.292,204; liberales, 5,178,378 Independientes, 251,448; comunistas, 50.614, Total, 22.278.868 votos.

Los cambios de representación son como sigue:

Partidos	G.	P.
Conservadores	3	140
Laboristas	126	4
Liberales	33	17
Nacionales	2	—
Independientes	—	2
Comunistas	—	1

Existen 615 diputados en la Cámara de los Comunes, pero la elección de uno de ellos fué aplazada por la muerte de un candidato. Solo faltan, pues, los resultados de dieciseis distritos. Estos escaños son los correspondientes a las Universidades o a las islas distantes de Orkney y Stland de manera que el resultado exacto de la elección no se conocerá hasta dentro de algunos días, aunque solo puede variar ligeramente la composición de los partidos.

Las ganancias de los laboristas exceden a las de la elección anterior.

Los comunistas han perdido el único escaño que tenían en la Cámara y su enérgica campaña contra los laboristas ha sido, por tanto, completamente inútil. Es notable que entre los independientes figuren tres nacionalidades irlandeses, entre ellos Joseph Devlin, enemigos del partido conservador del norte de Irlanda y posiblemente partidarios del Gobierno laborista.

LONDRES, mayo 31. (AP)

En estas elecciones resultó reelegida Lady Astor, nacida en los Estados Unidos, pero hay otra candidata, nacida en Norte América, que también venció en los comicios y es Z. K. Hoffman, descendiente de Ana de Bolena, una de las esposas de Enrique VIII, según dice.

LONDRES, mayo 31. (AP)

Trece mujeres tendrán escaños en la nueva Cámara, contra las diez que formaron parte de la última, y nueve de ellas son laboristas, tres conservadoras y sólo una liberal: Miss Megan Lloyd George, hija del ex-Primer Ministro.

Las tres conservadoras son Lady Astor, la Duquesa de Atholl y la Condesa de Iveagh.

LONDRES, Mayo 31. — (AP) — Ramsay McDonald fué objeto de tremenda recepción en cuanto llegó esta noche a St. Pancras, donde se reunieron millares de admiradores.

Todos llevaban rosas rojas y banderas, y aclamaban furiosamente a Mc Donald, hasta el punto de que los retenes de policía tardaron media hora en poder abrir paso al triunfador, por en medio del compacto gentío. McDonald se dirigió inmediatamente hacia su residencia de Hamstead, mientras la muchedumbre cantaba canciones populares.

McDonald, quien será el nuevo Primer Ministro de Inglaterra, confesó esta noche que, "honradamente, no esperaba un triunfo tan abrumador.

—¿Ha vivido el pueblo laborista alguna vez un momento tas inspirador como éste? — preguntó después el veterano de las luchas políticas inglesas. — Cuando por la mañana leímos todas las cifras comiciales, vimos que los votos obtenidos por los laboristas fueron más que los conservadores y el doble que los liberales. ¿Creyeron ustedes alguna vez que vivirían para presenciar esto? Honradamente, yo no; y doy gracias a Dios por haberlo visto. No todo va a ser un lecho de rosa, especialmente para mí. Ahora es cuando comienzo a sentir el peso de la carga, pero la llevaré animosamente.

McDonald rindió un tributo a las mujeres, por la forma en que han dado lo mejor de sus votos al laborismo.

LONDRES mayo 31. (AP)

David Lloyd George dió a conocer una interpretación liberal de la situación, diciendo: "Sería una tontería por parte de nosotros pretender que hemos logrado lo que esperábamos. Nos volvemos a ver en el triángulo.

"Disponer de fuerzas para inclinar la balanza a favor de uno de los dos grandes partidos es algo que crea una situación de gran responsabilidad para nosotros, y puede confiar el país en que no haremos un uso deshonesto de esa circunstancia. Estudiaremos cuidadosamente lo que más convenga a los intereses del país y procederemos en consonancia con las conclusiones a que lleguemos.

"El Gobierno del Rey debe ser estable y en las presentes condiciones debe serlo más que nunca".

El jefe de los liberales no quiso hacer declaraciones acerca de los planes de su partido. Los ministros conservadores no se mostraban inclinados esta noche a comentar los resultados de las elecciones.

LONDRES, Mayo 31.—(AP)—Sir Austen Chamberlain, Secretario de Estado, declaró esta noche que esperaba que el Primer Ministro Stanley Baldwin se presente ante la Cámara y deje a los liberales y a Lloyd George la responsabilidad de la situación que han creado.

Esta ha sido la primera indicación de la conducta que ha de seguir ahora el Gobierno conservador, ante la desesperada derrota comicial que acaba de sufrir.

Información Complementaria en la PAGINA QUINCE

KAMENEFF ESTA CON EL GOBIERNO

Presidente de la comisión de concesiones de la República

MOSCU, Mayo 31. (AP.)—Leo Borisovitch Kameneff, uno de los miembros más preeminentes de los penitentes afiliados a la oposición de Trotzky, desterrado hace más de un año, fué nombrado hoy presidente de la Comisión de Concesiones de la República Soviet después de las protestas de arrepentimiento que hizo ante el Gobierno, comprometiéndose en lo sucesivo en ser un fiel defe[illegible] del partido domi[illegible].

Nicolai Bucharin, director del periódico "Pravda" y jefe de la internacional comunista, recibió hoy el primer nombramiento oficial para el cargo de Presidente del Consejo de Economía.

STANLEY BALDWIN

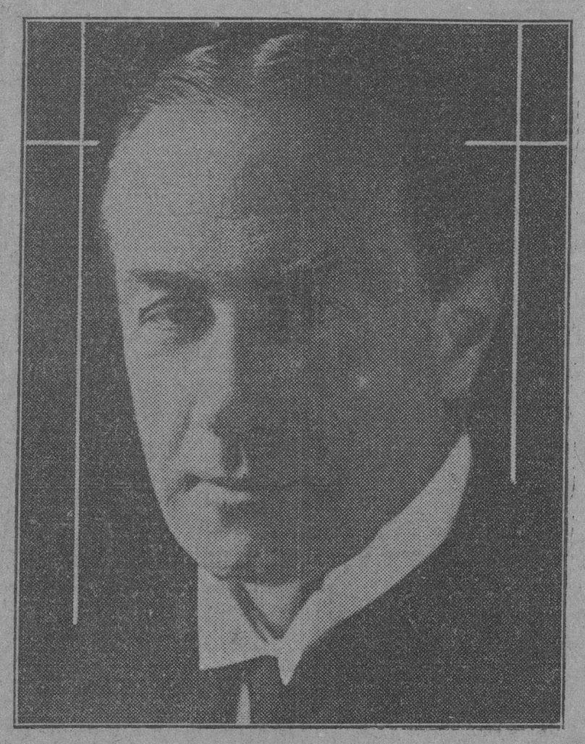

El Rey Jorge V. de Inglaterra, Padece de un Absceso en el Pecho

El estado de salud del Soberano y el resultado de las elecciones, son los dos asuntos que absorben la atención

EN UNA CICATRIZ SE FORMO EL ABSCESO

La familia real no considera grave el estado del Rey, pero se creyó necesario adoptar grandes precauciones

WINDSOR, Inglaterra, mayo 31. AP.—La atención inglesa se encontraba dividida hoy entre la ansiedad que causa el estado del Rey Jorge y el interés que ha despertado el resultado de las elecciones generales celebradas ayer, a las que consagró mayor intrés esta noche por causa de las noticias que se publicaron acerca de la mejoría que se nota en el real paciente.

Su médico, Lord Stanley Hewett, regresó a Londres después de almorzar en el Castillo de Windsor, y no volverá a visitar al soberano hasta mañana. El Rey pasó la noche bien y descansó durante todo el día, recibiendo la visita del Príncipe de Gales.

La nación experimentó algún alivio hoy con el anuncio oficial informando que al Rey se le había formado un absceso en el lugar donde tenía una antigua cicatriz en el pecho. Su estado general, según el boletín del médico, es bueno. Aunque el Rey tendrá que estar en el lecho algún tiempo más, podrá despachar perfectamente los negocios de estado.

Créese que la orden que se había dictado ayer a fin de que en la Abadía de Westminster se celebrara una función religiosa de acción de gracias al Altísimo por haber conservado la vida al Rey, probablemente se dejará sin efecto, por ahora, en vista de los nuevos acontecimientos.

Se tiene entendido que los funcionarios del Castillo de Windsor y las personas más próximas a la familia real no consideran grave la enfermedad del soberano, si bien han creído conveniente adoptar toda clase de precauciones dada la reciente dolencia que sufrió el monarca. Hace unos cuatro días que la elevación de la fiebre, obligó al Rey Jorge a recluirse en el lecho y solicitar inmediatamente los auxilios de su médico.

El hecho de que no se haya llamado a Sir Hugh Righy, cirujano que operó al Rey en el mes de diciembre último, se interpreta como un síntoma favorable, manifestándose hoy que el absceso era puramente local y que estaba supurando naturalmente.

El Rey Jorge está residiendo ahora en una habitación de la Torre Victoria de su castillo, que da hacia un hermoso paseo sembrado de árboles. Le acompañan varias enfermeras, las que han venido prestándole sus cuidados durante varios meses.

La Reina María dió hoy su acostumbrado paseo. Los Duques de York han decidido almorzar mañana en el Castillo.

EL PROBLEMA CATOLICO Y PORTES GIL

En Washington se cree que pronto habrá negociaciones

WASHINGTON, Mayo 31. (AP.)—Esta noche se dijo en Washington que en breve comenzarán las negociaciones para solucionar las diferencias entre el Gobierno mexicano y la Iglesia Católica, al anunciarse que el Arzobispo de Michoacán, Monseñor Ruiz y Flores ha sido nombrado delegado apostólico en México.

Se sabe que el Presidente Portes Gil está dispuesto a conocer las proposiciones iniciales de la Iglesia.

Cuando Monseñor Ruiz y Flores conferenciará con el Presidente, es cosa que no ha sido resuelta aun Aquel ha solicitado ya su pasaporte, pero hasta ahora no ha anunciado el viaje. Se considera probable, sin embargo, que vaya a México dentro de dos semanas.

La Protesta Contra Las Tarifas Preocupa al Senado de E. Unidos

El Senador Thomas pidió al Dmento. de Estado que envíe a la C. de Hacienda todas las protestas que haya recibido

ESPAÑA, ARGENTINA, MEJICO Y CUBA, LAS PRINCIPALES

Seis pasos o fases diversas tiene que recorrer aún la Ley de Tarifas hasta que tenga fuerza de tal, Los aumentos

WASHINGTON, mayo 31. AP.—La ansiedad que existe en el Senado de Washington por las consecuencias que la nueva ley de tarifas pueda tener sobre las relaciones extranjeras, quedó demostrada hoy cuando el Senador Thomas presentó una resolución pidiendo al Departamento de Estado que envíe a la Comisión senatorial de Hacienda todas las protestas que haya recibido de las demás naciones.

Si la resolución es aprobada, la Comisión de Hacienda recibirá una enorme cantidad de documentos, en su mayoría de Repúblicas hispanoamericanas y de Gobiernos europeos que ha protestado contra el aumento de los derechos de importación que cerrarán virtualmente el mercado de los Estados Unidos a sus principales productos.

Las naciones más perjudicadas por los aumentos arancelarios con Cuba, Argentina, México y España, cuyas Embajadas han recibido innúmeros documentos de sus Gobiernos y aun de ciudadanos particulares, pidiéndoles una acción rápida para impedir que el Congreso norteamericano eleve las tarifas.

Las leyes norteamericanas prohiben que los ciudadanos extranjeros se dirijan al Congreso Federal de Washington, por lo cual las Embajadas han trasmitido todas las quejas aludidas al Presidente Hoover por conducto del Departamento de Estado. Los representantes diplomáticos norteamericanos en el extranjero han enviado también al mismo centro recortes de la Prensa extranjera y otras manifestaciones públicas, en los países en que están acreditados.

Todo indica ahora que el Senado prestará atención a estas denuncias de la ley de tarifas, en su forma actual. Por supuesto, aquel no puede ocuparse directamente de los deseos de los Gobiernos extranjeros, pero que le interesa mucho la actitud de éstos, es cosa evidente.

Por lo menos son necesarios seis pasos más antes que el bill arancelario sea sancionado por el Congreso, y ello demorará por lo menos su aprobación hasta el otoño.

Aprobado por la Cámara de Representantes el bill, éste ha sido enviado a la Comisión de Hacienda del Senado, que lo estudiará bajo todos sus aspectos, es decir, al igual que la comisión cameral de Medios y Arbitrios.

Cuando la Comisión Senatorial de Hacienda llegue a un acuerdo, lo que implicará numerosas enmiendas a la ley aprobada por la Cámara, el asunto será trasladado al Senado, donde se harán nuevas enmiendas al texto de la ley.

El bill volverá entonces a la Cámara, para su aprobación final, que no será conseguida, probablemente, por las muchas enmiendas del Senado. Vendrá entonces una Comisión Mixta, formada por cinco miembros de cada Cuerpo Legislativo, que tendrá el encargo de eliminar todas esas diferencias.

Al llegar a un acuerdo la Comisión Mixta, el Senado y la Cámara tendrán que dar su aprobación a lo convenido. Entonces la ley será enviada al Presidente Hoover, quien puede aprobarla o vetarla, informando en este último caso de los motivos para hacerlo.

Los principales aumentos arancelarios que conciernen a los países protestantes, son estos:

CUBA

Derecho al azúcar de 1.76 centavos libra a 2.40 centavos. Tabaco sin despalillar, de $2.10 a $2.50 libra. Tabaco despalillado, de $2.75 a $3.15 libra.

ARGENTINA

Semilla de linaza, de 56 centavos a 63 centavos el bushel.

Lanas, de 31 a 34 centavos la libra.

Ganado en pie, de menos de 800 libras de 1½ centavos a 2 centavos la libra.

Ganado en pie, de más de 800 libras, de 2 centavos a 2½ centavos la libra.

Cueros, que no pagan derechos ahora, a 10 por 100 ad valorem; cueros curtidos, de la lista libre, a 12½ ad valorem.

Maíz, de 15 a 25 centavos el bushel.

MEXICO

Carne fresca de vaca y ternera, de 3 a 6 centavos libra.

Tomates, de ½ centavo a 3 centavos libra.

Uvas, de 1 a 1½ centavo libra.

SUMARIO

	Pág.
A.—Asociación de Comerciantes	11
B.—Bando de Piedad	2
C.—Correo Aéreo	4
Casos y Cosas	2
Consejos Médicos	7
Comunicaciones (Edificio de Correos, Cienfuegos	3
CH.—Choferes (Noticias)	21
D.—Defunciones, Detallistas, Congreso	11
E.—Emergencias Casas de socorros	5
Estado	11
Estrada, Luis, Una carta	15
F.—Feministas (Alianza)	4
G.—Ganado, Marcas	12
Gaceta	26
H.—Hacienda (Choferes)	14
Hacienda (Rentas interiores)	2
Hacienda (Atraque directo, C. Comercio)	5
Hacienda (Aceites)	26
J.—Juzgado de Guardia	15
M.—Municipio	14
S.—Sanidad (Licencias)	2
Sepelio de Dña. Josefa Sánchez Vda. de Guerra	3
T.—Teatro. Cartel del Día	8
Terminal (Viajeros)	26
O.—Oratoria, Concurso	7
Obras Públicas	7
P.—Puerto	4
Palacio	3
Puerto (Movimiento Marítimo	26
Provincias (información telefónica	15
U.—Universidad	15
V.—Visita del Mtro. del Perú	2
Y.—Ideales de una Raza	7

LA HUELGA DE LOS ESTUDIANTES MEXICANOS SEGUIRA

CIUDAD MEXICO, Mayo 31. (AP.) Los jefes de la huelga estudiantil dijeron hoy que aunque el Presidente Portes Gil ha convocado a sesión extraordinaria el Congreso, para que apruebe la ley de la autonomía universitaria, los estudiantes no volverán a clases mientras eso no ocurra. Hace dos semanas y media que los huelguistas abandonaron las aulas, y en ese período han tenido varios sangrientos choques con la policía.

TERRIBLE LUCHA EN TRIPOLITANIA

Los italianos pelearon con los tribeños matando a 430

TRIPOLI, Marruecos, mayo 31 (A P.)—Las autoridades italianas creen que han aplastado la rebelión de tribus al mando de Mohamed Hag-Hassen, en un combate en que hubo 454 bajas, librado en el día 26 de mayo en el desierto de Tripolitania, y el que fué descrito en un boletín oficial dado esta noche.

Varios miles de hombres sostuvieron la batalla, que fué culminación de una serie de escaramuzas entre las tropas italianas y los tribeños rebeldes El comunicado dice que 430 rebeldes fueron muertos, varios centenares heridos y muchos más hechos prisioneros. Las bajas italianas fueron 24 muertos y 77 heridos, entre ellos varios oficiales.

MAÑANA:

70 PAGINAS 10 CTS.

EDICION ESPECIAL EN MEMORIA DE DON NICOLAS RIVERO

Los Belgas Pueden Causar Demora en el Arreglo de Las Reparaciones

Los alemanes no designaron plenipotenciario para la negociación referente a la redención de los marcos papel

ALEMANIA SE RESERVA EL DERECHO DE UNA MORATORIA

Bélgica no firmará ningún convenio de reparaciones, a menos que la cuestión de los marcos quede resuelta

PARIS, mayo 31. (AP) El barómetro de las reparaciones subió hoy rápidamente con motivo de los acuerdos adoptados acerca de algunas de las condiciones que han fijado los alemanes como indispensables para la aceptación del plan propuesto por Owen D. Young. Sin embargo, algo descendió el mercurio esta noche cuando se supo que los alemanes no habían designado un plenipotenciario para negociar con los belgas acerca de la redención de los marcos papel dejados por los soldados teutones en Bélgica durante la guerra, como generalmente se esperaba.

Los belgas piden 25.000.000 de marcos oro anualmente durante 37 años para cubrir su reclamación y dicen que no están dispuestos a esperar más tiempo a que se de solución a ese asunto

Fuera de este obstáculo, los expertos solamente tienen que estudiar lo referente a que parte de las anualidades deberá considerarse pagadera incondicionalmente y que parte habrá de quedar salvaguardada por el plan Dawes. Al mismo tiempo deseán determinar cómo se pagarán las últimas veintiuna anualidades.

Manteniendo el movimiento acelerado con que se ha venido desenvolviendo la conferencia durante los últimos días, los expertos estuvieron trabajando hasta bien entrada la noche con el objeto de estudiar varias de las condiciones, de carácter secundario, presentadas por los alemanes. Más tarde consintieron en eliminar del plan de Young lo referente a las emisiones hipotecarias sobre los ferrocarriles alemanes, que de acuerdo con el plan Dawes, constituía una garantía de los pagos de las reparaciones. También se pusieron de acuerdo los expertos acerca de la condición alemana en virtud de la cual se reservan el derecho de declarar una moratoria de dos años para los pagos internos de Alemania sobre la parte de las anualidades protegidas.

Con pocas dificultades tropezaron los expertos de las naciones acreedoras para el reparto de las anualidades alemanas, tanto las condicionales como las incondicionales. Respecto a las anualidades correspondientes a los últimos veintiún años, los expertos alemanes sostienen firmemente que deben hacerlo las naciones que surgieron del antiguo imperio austro-húngado, en proporción al reparto que se hicieron de las deudas de este último país.

Los acreedores se resisten a aceptar esta tesis, declarando que se trata de una cuestión política en la que no pueden entrar. Los alemanes han propuesto que a falta de pago de las anualidades por dichos estados, las cantidades correspondientes so tomen de las utilidades del Banco Internacional propuesto por los expertos. Los acreedores han hecho objeciones a esta alternativa diciendo que consideran muy problemáticas las utilidades del Banco dentro de treita y ocho años para que sirvan de garantía a los pagos de las reparaciones, e insisten en que no pueden redimir a los alemanes del pago, aunque no están reacios a tener en cuenta la posible aplicación para las anualidades de los beneficios que ofrezca el banco en aquella época.

Tan cordiales se encuentran los técnicos en sus puntos de vista, que algunos de ellos han comenzado a pensar en la conveniencia de hacer un viaje a sus respectivos países, J. P. Morgan ha decidido no esperar a la firma del informe, y embarcará mañana en el "Mauretania". Dió a Thomas W. Lamont, que es un delegado suplente, la facultad de firmar en su nombre.

Los demás delegados también piensan en emprender viaje a fines de la presente semana y mañana se pretende dar el mayor empuje a la solución de los asuntos pendientes.

La oposición de los expertos de la naciones acreedoras a la condición alemana reservándose el derecho de declarar una moratoria de dos años sobre los pagos interiores de las reparaciones se venció mediante un compromiso en virtud del cual solamente podrá hacerse tal cosa por Alemania despues de pedir la suspensión de las transferencias concedidas por el Comité Internacional del Banco. Se entiende que Alemania no tratará de apelar a tal suspensión sino en caso de gran necesidad a causa del efecto que ejercería sobre su crédito en el extranjero.

BERLIN, mayo 31. (AP) Los nacionalistas hicieron hoy una interpelación en el Reichstag y declararon que el convenio de Paris sobre la revisión de las reparaciones alemanas es "imposible de cumplir" y que lejos de impedir el colapso del plan Dawes, producirá un colapso más catastrófico aún.

Los nacionalistas pidieron una explicación concreta al Dr Gustav Stresemann, ministro de Estado, y al Gobierno, para antes de que la delegación alemana se traslade a Madrid, para tomar parte en la próxima reunión del Consejo de la Liga de Naciones.

La prensa democrática dice que la actitud de los nacionalistas es prematura y que deben esperar a que terminen las negociaciones en París. Créese que la próxima semana se celebrarán sesiones en el Reichstag para tratar acerca del plan sugerido por Owen D. Young para resolver el pleito de las reparaciones.

Un Crucifijo de Cristobal Colón

SEVILLA, mayo 31. AP.—Se ha tenido aquí noticias de que un vecino de Sanlúcar de Barrameda, en la provincia de Cádiz, nombrado Diego Camacho, encontró en un campo de su propiedad, en el término de Bonanza, un crucifijo que se supone perteneció a Cristóbal Colón, y que fué depositado por éste en la playa al salir de Bonanza, para su tercer viaje a América.

El crucifijo es de esa época —fines del siglo XV—y en el reverso tiene una inscripción borrosa, pero que parece ser una oración. Es de bronce, muy artístico, y perfecto en su conservación. En los extremos lleva los bustos de los Reyes Católicos, en la parte superior el emblema del Espíritu Santo y en la baja un corderito, todo de relieve. El crucifijo es de tamaño regular.

El hallazgo ha sido comunicado a las autoridades arqueológicas gaditanas, y a las de Sevilla. Han salido hacia Bonanza numerosas personas deseosas de admirar la curiosidad.

La Conferencia de V. A. Belaunde

Hablará para la Hispano-Cubana de Cultura en el Teatro "Martí"

MAÑANA domingo, día 2, a las diez y media de la mañana, ocupará la tribuna de la Institución Hispano-Cubana, en "Martí", el distinguido intelectual peruano doctor Víctor Andrés Belaúnde, profesor de la Universidad de Maimi, quien ofrecerá una interesante conferencia sobre el siguiente sugestivo tema: "La utopía y el sentido de lo invisible (Rousseau y Marx frente a Jesús)".

Suficientemente conocida de nuestro público la personalidad del notable conferenciante y su dedicación a temas filosóficos, es de esperar un brillante éxito en el acto cultural del domingo venidero.

Declaraciones de Mr. B. Judah

Desearía permanecer en Cuba como Embajador Permanente

—Después de año y medio de servicio como Embajador de los Estados Unidos en la República de Cuba, no es sino con un sentimiento de tristeza, que abandono este país donde he sido recibido y tratado con tanta cortesía y bondad por todo el mundo.

Si yo fuera a continuar prestando mis servicios en la carrera diplomática, trataría de no salir jamás de Cuba, país en el que me gustaría pasar mi vida como Embajador Permanente.

Mi hogar está en Chicago, pero nunca podré olvidar a este pueblo y siempre me contaré como un sincero amigo suyo y de todo lo cubano.

Y aunque mis deberes oficiales han terminado, tanto mi esposa como yo, estamos ya planeando el pasar en lo sucesivo todos los inviernos en la Habana, por lo menos un mes o dos y mantener así siempre vivas las cordiales amistades que hemos hecho en Cuba.

LAS FUNDICIONES DE HIERRO DE SUECIA

STOKOLMO, Suecia, Mayo 31. — (AP)—Hoy se anunció que siete de las mayores Fundiciones de Suecia han adquirido grandes campos mineros en Asia Menor.

LA TEMPERATURA EN LOS E. UNIDOS

Refresca en el Este, después de los calores extraordinarios

NUEVA YORK, Mayo 31.—(AP)—Después de haber estado padeciendo en las últimas 48 horas intensos calores, todas las ciudades del Este de la Unión comenzaron a disfrutar hoy de una baja de la temperatura, al soplar en ellas los vientos refrescantes del Norte, en forma de brisas que hicieron bajar el termómetro.

Boston, una de las ciudades que ha sufrido más druamente el bochorno de este verano prematuro, llegó a ver la columna mercurial subir a los 90 grados Fahrenheit, para bajar hoy por la tarde a los 71 grados.

Nueva York también resistió hoy los 90 grados Fahrenheit, lo mismo que Filadelfia. Por la tarde la temperatura había refrescado algo. Se sabe de numerosas postraciones, especialmente en los Estados de la costa atlántica, debido a los calores.

EL ANIVERSARIO DE JUTLANDIA

Diversos actos efectuados en Berlín, para conmemorarlo

BERLIN, mayo 31. AP.—Hoy fué celebrado en esta capital el décimo tercer aniversario de la batalla naval de Jutlandia. Una compañía de reservistas navales, con bandera y música, se dirigió al palacio presidencial, desde una de cuyas ventanas el Presidente Hindenburg contempló el desfile.

En Kiel y Wilhelmshafem se celebraron servicios memoriales, junto a las tumbas de las víctimas de la batalla.

ALREDEDOR DE TODO EL MUNDO

Un fabricante de hielo de los E. U. está haciendo ese viaje

MOSCU, Mayo 31. (AP.)—Rafael Marullari, fabricante de hielo de Nueva York, llegó hoy procedente de Berlín en aeroplano con el propósito de batir un record consistente en dar la vuelta al mundo utilizando solamente las rutas regulares de pasajeros. Dijo que está realizando el viaje de acuerdo con un plan previamente establecido y que mañana saldrá en aeroplano para Yokohama.

TELEFONOS QUE CONOCE LA HABANA ENTERA

A-3333 - DE 8 A. M. á 6 P. M. - A-1014

Por los cuales atendemos todas las llamadas de nuestros numerosos suscriptores.

DEPARTAMENTO DE ANUNCIOS CLASIFICADOS "DIARIO DE LA MARINA"

Lea nuestra Edición Extraordinaria del próximo domingo.

R. I. P.

EL EXCMO. SEÑOR

Nicolás Rivero y Muñiz

CONDE DEL RIVERO

En el Décimo Aniversario de su fallecimiento

Debiendo celebrarse solemnes honras fúnebres por el eterno descanso de su alma, el lunes, día 3 de Junio en la Capilla Central del Cementerio de Colón, a las nueve de la mañana, el que suscribe, en su nombre, en el de sus hermanos, demás familiares y en el de los redactores y empleados del DIARIO DE LA MARINA, ruega a sus amistades que asistan a dicho acto; favor que les agradecerá eternamente.

Habana, 1 de junio de 1929.

NICOLAS RIVERO Y ALONSO, Conde del Rivero.

M.E.C.D. 2016

Leche FAVORITA CON EL CAFÉ

NIÑA ENVIADA AL BANDO DE PIEDAD

Una mujer embriagada dió un escándalo en este asilo

Cándido Raúl Carballo, de la Habana, de 21 años de edad, empleado del Bando de Piedad y vecino de Leonor Pérez número 77, acusó a Josefa Formoso Rodríguez, natural de España, de 36 años de edad, vecina de Desamparados número 36, de haber formado un fuerte escándalo en el interior de dicha Institución, al ser notificada para que se hiciera cargo de su menor hija Caridad, que había sido remitida por la Primera estación. Reconocida la acusada en el Primer centro de socorro, se encontraba en completo estado de embriaguez.

UNA MENOR FUE ENVIADA AL BANDO DE PIEDAD

El Teniente Waldo García, de guardia en la Primera estación, remitió al Bando de Piedad a la menor Caridad Formoso, de 8 años de edad y vecina de Desamparados número 46, por haber sido sorprendida por la policía en los momentos que en la esquina de Empedrado y Compostela, se montaba en la defensa trasera de los automóviles que pasaban por dicho lugar, inspirando compasión la expresada niña, por el estado de sus ropas y estar descalza.

De Administración

AGENCIA DE GUINES

Nuestros favorecedores en la Villa de Güines deberán entenderse para cuanto se relacione con el DIARIO, con nuestro único Agente en aquella Villa señor Marcelino Suárez.

QUIERO VITI

DE DIA EN DIA

ES verdaderamente interesante el caso de ese violinista que anda dando conciertos por las grandes capitales europeas y que, además de tocar como los propios ángeles, cuando lo hace empieza a parecerse a Paganini hasta revivir exactamente las facciones del ilustre desaparecido.

Lo más notable del caso es que, en cuanto cesa la ejecución, cesa el parecido.

Hasta ahora las hipótesis para explicar este extraño mimetismo, no han sido satisfactorias para la opinión pública. Y la que menos satisface, sin duda alguna, es la de los espiritistas, quienes sostienen que se trata, en efecto, de reencarnaciones de Paganini. Porque es el caso que según las propias teorías de esos señores (y señoras) toda reencarnación indica una necesidad de perfeccionamiento en el que reencarna.

Y en primer lugar, Paganini tocaba muy bien para verse constreñido a seguir practicando después de muerto. Pero, aceptado que todavía tuviera que perfeccionarse (él, que fué uno de los grandes maestros del violín) y que los violinistas fenecidos, no tuvieran otro medio de mejorar sus aptitudes que ese de aprovechar los momentos en que trabajan los compañeros que aún están en el mundo ¿cómo es que a cada uno de estos no se le pone la cara radicalmente distinta cuando toca? Porque ¡hay que ver la cantidad de violinistas que se han muerto en olor de rasca-tripas!

LADY Astor, en su campaña electoral, se dignó penetrar en los barrios obreros.

Y les habló a las multitudes de su conveniencia de llevarla a ella al parlamento.

Y después que les expuso las ventajas de la operación, hubo de preguntarles si estaban dispuestas a votar por una dama que se las prometía tan felices.

Y las multitudes le contestaron que nones.

Y se lo contestaron por unanimidad.

Y ello fué un capítulo de la extravagancia inglesa.

Pero, en el fondo de esa extravagancia, se ve que Inglaterra puede sentirse orgullosa de su electorado.

¡Ahí es nada que los concurrentes a un mitin se muestren inconformes con un orador!

EL caso de "Cagancho" es injusto, por parte de los públicos que asisten en España a las corridas de toros.

"Cagancho", después de alcanzar cartel por su valentía inicial, les cogió terror a los toros, so pretexto de que dan cornadas y de que hacen ¡múuuuu!

Y los públicos, que se lo han notado, porque lo ven con tendencias a torear por radio, protestan de su presencia en todas y cada una de las plazas.

Ello es injusto, volvemos a decirlo. "Cagancho"—afirmaba el otro día una información cablegráfica reseñando una corrida—"toreó derrochando miedo".

Y un hombre que, "derrochando miedo", mata a un toro, sea como sea, tiene más mérito, incuestionablemente, que quien lo mata "derrochando valor".

Los verdaderos héroes de la guerra, son aquellos que entran en fuego gritando: ¡Ay mamá, mamá, que me matan! No esos que se entusiasman con el espectáculo y se lanzan al asalto, desbordantes de corage, como si realmente el enemigo les hubiera hecho algo.

A las manejadoras se les va a exigir también certificado de salud.

Y a este paso de restarles ocupación a las personas que no tengan una salud a prueba de bomba o, por lo menos, de análisis, se van a tener que construir inmensos asilos para alojar a los incapacitados bacteriológicamente para el trabajo.

Con el riesgo de que se enfermen entonces las contadas personas de salud 'standard' que tengan que trabajar para sostener esas instituciones.

EL ENVIADO DEL PERU NOS VISITO

Por mediación del DIARIO saluda a la prensa y al pueblo

Ayer por la mañana tuvimos el placer de recibir en nuestra redacción la visita de despedida que nos hiciera el Excmo. señor Don Enrique Castro Oranguren, Enviado Extraordinario de la República del Perú.

Lo acompañaron el secretario de la Legación señor Carlos Echerona y su edecán, un capitán del Ejército Cubano.

Fueron atendidos en su visita al DIARIO por el señor Conde del Rivero, presidente de la Empresa que edita este periódico, con quien departieron amablemente.

El señor Castro Oranguren se mostró entusiasmado de los progresos del pueblo cubano y al despedirse quiso saludar por nuestro conducto a toda la prensa y al pueblo de Cuba.

Lleve feliz viaje de regreso a su patria.

LAS LICENCIAS EXPEDIDAS AYER

LICENCIAS DE ESTABLECIMIENTOS

Han sido concedidas por la Secretaría de Sanidad las licencias siguientes que han cumplido con las exigencias sanitarias:

Merced 37, 2 entre 3 y 5 reparto Las Lajas; Salud 112, bodegas; Máximo Gómez 49, Zenea 29, sederías y quincallas; Avenida Menocal 106 C., tostadero de café; 10 de Octubre 276, Ricla 34 altos, tiendas de tejidos; Fábrica y Atarés, almacén carbón vegetal; Figueroa 9, Benjumeda 54; General Carrillo 1; R. M. Labra 114; Zenea 20, barberías; General F. Andrade 7, aves, huevos y frutas; Padre Varela 94, café cantina; San Nicolás 199, tienda de ropa; Zenea 230, San Martín 158, puestos de frutas; Ave. Italia 13, ferretería; Carmen 40 A., Rafael M. Labra 7, carbonería; Espada 2, almacén coches; Subirana 60, N. Sardiñas 83, garage; Santa Clara 29, tienda de tejidos; Romay 2, Damas 22, Omoa 49, fábrica calzado; Luz 100, tintorería; Velázquez 39, fígón; Finlay 121 y 123, taller mecánica; M. Suárez 171, hojalatería; M. Suárez 220, accesorios para autos; General Carrillo 182, carnicería.

Han sido denegadas: M. Fernández de Castro 199, Habana 24, fábrica calzado; 10 de Octubre 81, puesto de frutas y helados; Balaguer entre San Julio y Durege, fábrica perfumería y fábrica de jabón sin perfume; F. V. Aguilera 144, tallista escultura; San Joaquín 6, carnicería; Cresno 53, fígón; General S. Figueras 75 barbería; Ave. Bélgica 109, fábrica de sandalias; Castillo 70, tienda venta de leche; 10 de Octubre 223, tintorería.

PENSIONES Y JUBILACIONES

Relación de las informadas: Señores Juan de la Rosa Ropeda, Ramón Nonato Florentino Pagés Pérez, Owaldo Teurbes Tolón y Junco, Leopold Crespo, Salvador Acosta Baró, Ramón Díaz Perez, Francisco Stinos, Gabriel Olivera Aldazama, Severino Rojas, Julián Fundora, Eusebio Aguiar Delgado.

MARCAS Y PATENTES
RICARDO MORE
(Ingeniero Industrial)
EX-JEFE DE LOS NEGOCIADOS DE MARCAS Y PATENTES
APARTADO DE CORREOS 796
BARATILLO, 7. TELEFONO A-5439
Se hacen traducciones técnicas y legales del inglés al español

Sr. Leopoldo Dovale

Propietario del "Bar Dovale", establecido en 10 de Octubre No. 140, frente al Puente de Agua Dulce. Es uno de los cantineros más populares de la Habana. "REYDOVALE" es su cock-tail favorito; lo prepara con el exquisito coñac jerezano "Rey de Copas" que distribuyen los Sres. González y Pérez.

Casos y Cosas

UN PERCANCE

En las esquinas más céntricas
se apostan los vendedores
con sus diversos artículos
y sus variados pregones,
y al paso de los tranvías
lanzan al aire sus voces
agudas, junto al oído
de viajeros y peatones.
¡"Las de mantequilla y huevo!
¡Vayan comiendo, señores",
rugen unos, y otros ladran:
"¡Yo traigo maní o... joven!"
Este ofrece bocaditos,
aquel, crocante propone,
el de más allá berrea
una revista en colores,
y así sucesivamente,
formando una bulla enorme.
A veces gritan a un tiempo
ocho, diez, y hasta catorce,
junto a los carros, con toda
la fuerza de sus pulmones
y a causa de aquellos gritos
se saltan hasta los "trólers".
Ayer iba un pasajero
durmiendo como un bodoque,
y cuando llegó el tranvía
a Belascoain y Monte
le gritaron al oído:
¡"Yo tengo maní o... Joven!".
y al despertar de repente
dió un brinco tan alto, el pobre
que con el techo del carro
se dió tan terrible golpe,
que se le enterró el pescuezo
en el cuerpo, hasta el cogote

Sergio Acebal.

LA ACTIVIDAD EN LOS EXPEDIENTES

Una circular en relación con los de Rentas Interiores

SE DEBE EVITAR DEMORA

Texto de la comunicación a las Zonas y Dist. Fiscales

El Secretario de Hacienda por la Sección de Rentas Interiores ha dirigido la circular que más adelante insertamos, a los administradores de Zonas y Distritos Fiscales por la cual dispone que los referidos funcionarios se atengan a las disposiciones de la Secretaría y de la Sección, y eviten el demorar su cumplimiento planteando cuestiones que corresponden a la instancia de los particulares:

Dice así la circular:

POR CUANTO: Se ha observado en expedientes administrativos que en algunos casos los administradores de las Zonas o de los Distritos Fiscales, suspenden alguna notificación o diligencia y ofrecen problemas a la Secretaría o a la Sección de Rentas Interiores que quizá los propios interesados no hubieren planteado en vía legal, sin que, en definitiva y en vista de sus razones, se haya variado la resolución que debieron simplemente haber notificado o cumplido y ocasionando con ello dilaciones injustificadas

POR TANTO

RESUELVO: Que en lo sucesivo se evite por los referidos funcionarios, plantear a la Sección o a la Secretaría casos que deben dejar a la instancia de los contribuyentes o interesados; y se limiten, cuando funcionen como ejecutores de las disposiciones de la Secretaría y de la Sección, a practicar lo expresamente ordenado en las resoluciones y providencias, y lo que por preceptos de Ley, Reglamento, Decreto, Circular u Orden, también expresos, estén precisados a manifestar a los interesados o a cumplir en el momento de entender con ellos una diligencia administrativa; todo sin perjuicio de que si advirtieren algún error material o alguna circunstancia que impidiese el cumplimiento de la resolución o providencia, den inmediato conocimiento a la Secretaría o a la Sección, sin dejar de intentar en este último caso la práctica de la disposición superior, de modo que quede en el expediente constancia del obstáculo en la diligencia intentada.

Circúlese a las Administraciones de Zonas y Distritos Fiscales para su debido cumplimiento y publíquese en la Gaceta Oficial de la República.

La Habana Mayo 28 de 1929.

(Fdo.) Santiago Gutiérrez de Celis.
Secretario de Hacienda.

SUBASTAS EN LA INTERVENCION

El próximo día 31, a las 10 a. m. ante el Tribunal local, se efectuarán las subastas para el suministro de libros e impresos de ese Centro Fiscal durante el ejercicio de 1929 a 1930.

PLIEGO DE REPAROS

El Interventor General ha remitido al Alcalde Municipal de Nuevitas el pliego de reparos deducido a la documentación de la cuenta de Tesorería de aquel Municipio.

MATANCERAS

GRAN BODA

En el mes que hoy comienza.

Fijada ha sido para los últimos días de junio, la ceremonia nupcial de una gentil e interesantísima parejita.

Novios del gran mundo.

Porque pertenecen ambos a familias que en la Habana y Matanzas ocupan posición social muy elevada y son altamente estimados y considerados.

Es la fiancee una de las figurinas más bellas, más airosas que ha pasado por los salones del Liceo.

Un astro refulgente, que ostenta apellido que hoy figura en la política cubana con los prestigios más grandes. Lo lleva un Senador de la República, que fué Secretario de Despacho hasta ha poco y lo lleva también el Presidente del más alto Tribunal de Justicia de la Nación, primos ambos del padre de la linda fiancee, Ingeniero que labora en las obras de la Carretera Central y que es amigo muy querido del cronista.

Cuanto al galán, joven de gran porvenir, muy caballeroso, muy culto y muy simpático, goza de fortuna propia y de las consideraciones más bien conquistadas en la capital.

Con la hora del ceremonial y el día fijo de la boda, despejaré en breve esta incógnita, con la debida autorización.

Por hoy me concreto a adelantar esa boda de junio que está llamada a ser el acontecimiento social del mes.

ELECCIONES

En el Club Rotario.

Se llevaron a efecto en la noche del jueves resultando electo para la presidencia el Dr. Miguel A. Beato, saliente personalidad del mundo matancero, que ocupa otros muchos cargos similares en instituciones de la localidad. Es Director de la Beneficencia, y lo es también del Departamento de Higiene Infantil, así como presidente del Club de Cazadores.

Para la Secretaría fué electo el señor Ricardo Linares, perteneciente a nuestro alto comercio, quien sostiene con el DIARIO DE LA MARINA, vieja e inalterable amistad.

Como tesorero queda el que ocupa el cargo, el señor Juan José Alcoser, en quien como un patrimonio recaen siempre las Tesorerías de todas nuestras instituciones.

Hombre de entusiasmo bien probados el Dr. Beato ha de llevar al Club por senda y derroteros que muy pronto hemos de palpar.

Con mi felicitación para el nuevo presidente del Rotary, va mi enhorabuena a los miembros todos de la institución, por la designación acertadísima.

ANTONIO PEREZ REY

¡Qué triste su muerte!

Víctima de accidente automovilista, que se registró después del desdichadísimo del día veinte y seis baja a la tumba el excelente muchacho, cuando no había cumplido aun los veinte y tres.

Deja un hogar desolado.

Donde lo llora la esposa que en plena luna de miel, esperaba ansiosa para completar su ventura, la llegada del hijo que no conocerá a su padre.

Muy laborioso, muy serio, muy bueno Antorio Pérez, gozaba de la estimación y las simpatías de toda esa barriada de Bellamar donde con su hermano Aniceto estaba establecido.

Se verificó su entierro ayer tarde constituyendo una manifestación de duelo en que tomaron participación todos los elementos de Bellamar.

Duerma en paz el pobre Antonio y sea para su viuda y su hermano, así como para todos sus otros deudos mi pésame sentidísimo.

EN LA MILAGROSA

Fiestas a María.

Se celebra esta noche y mañana en aquella Capillita de las Hermanas de la Caridad, crisol en que se han fundido de un cuarto de siglo a la fecha todas nuestras grandes figuras femeninas.

Hay salve esta noche con el último ofrecimiento a la Reina de los Cielos y mañana misa a toda orquesta acompañada de un coro de las ex-alumnas, cuya institución preside la señora de Cruz, Mariana Peralta.

Tengo encargo tanto de la Superiora de la Milagrosa como de la señora de Cruz de invitar a todos los católicos de Matanzas para estas solemnes fiestas.

LA SRA DE MONTEVERDE

Mariana Tió.

Está mañana de días la ilustre dama que es esposa del General Federico de Monteverde y Sedano, Capitán General que fué de las Islas Canarias y ayudante por muchos años de Su Majestad el Rey Alfonso XIII.

Recibirá en la intimidad, ya que el duelo reciente que aflige a su hija la señora de Gaudie, cierra las puertas de aquella casa a toda fiesta y a toda diversión.

A "Villa Mariana" la hermosa quinta del quartier de Bellamar, residencia de los esposos Monteverde-Tió, acudirán mañana sus infinitas amistades a cumplimentarlos en tan grata fecha.

El cronista envía su saludo afectuosísimo a la esposa del que fué uno de los mejores amigos de su padre.

EL DR. ANTONIO FONT

Cirujano de la Colonia Española.

En el concurso celebrado para cubrir la plaza vacante en dicho Cntro, por renuncia del que la desempeñaba, Dr. Oscar Forest y Díaz, ha obtenido mayor número de puntos en los trabajos presentados ante el Tribunal, el joven galeno, que es Director del Dispensario Domingo L. Madan.

Un triunfo grande, por el que felicita hoy todo Matanzas, al nuevo cirujano de la quinta de salud.

Integraban el Tribunal que ha fallado en este caso, el Presidente del Casino Sr. Bonifacio Menéndez, el Director de la Quinta de Salud doctor Armando J. Estorino, el Jefe de Sanidad Local Dr. Rodríguez Rizo, como Delegado Oficial y el doctor Adolfo Lecuona por el Colegio Médico y el Dr. Mario Dihigo por la Federación Médica de Cuba.

Hasta la una de la madrugada estuvieron reunidos el jueves esos señores en examen de los expedientes de los opositores.

Director del Dispensario Domingo L. Madan, Cirujano del Hospital Civil, Director del Liceo de Matanzas el Dr. Antonio Font Tió, une ahora a sus muchos títulos el honorísimo que en tan reñida lid acaba de obtener.

Reciba por ello mi enhorabuena.

DE VIAJEROS

Saludos y bienvenidas.

Sean los primeros para quienes hoy son huéspedes muy distinguidos de esta ciudad el doctor Bernardo González Rebull y las señoritas Lavedán que en deliciosa excursión vienen a visitar los pintorescos alrededores de la ciudad de los Dos Ríos.

También mi saludo para el General Rafael Montalvo que con nutrido party vienen al Hotel París.

Y a la señora de Schweyer Emelina Dewis, con su hija la señora de Serra que después de muy grata estancia en Jagüey, al lado de sus hijos el gran poeta Agustín Acosta y María Isabel Schweyer, regresan a su quinta de la Playa de Bellamar.

LAS FIESTAS DEL 24

En honor de Gronlier.

Puedo ya despejar la nota que tanto interés despertara en las "Matanceras" de ayer.

Se trata como adivinaron muchos de nuestro Gobernador; el doctor Juan Gronlier y Sardiñas, que con motivo de celebrar su onomástico el veinte y cuatro de junio, será objeto de afectuosísimo homenaje.

Hay en perspectiva distintos actos.

Que han de revestir brillantez, lucimiento y auge inmenso.

Todo cuanto adelantara sobre ese programa que se confecciona por amigos del popularísimo político matancero, sería faltar a la discreción que prometí.

Para el mismo Gronlier ha de ser una sorpresa esta nota.

Por que se ha guardado hasta ayer reserva que solo rompió mi nota anterior.

Pero el periodismo moderno es así. Hay que sacrificarlo todo a la información y en este caso ha sido el DIARIO DE LA MARINA el que primero diera la campanada inicial.

Caso que se repite a menudo.

AGOTADOS

En su totalidad.

Así los palcos de Sauto para el gran banquete que se celebrará mañana en honor del doctor Barraqué.

Entregué ayer el último que quedaba en mi poder a las señoritas Mosé las hijas del Magistrado de esta Audiencia, que lo solicitaron a mi teléfono de la Agencia del DIARIO.

Como quiera que esos palcos de Sauto no son más que treinta y seis, y son infinitas las familias que desean presenciar el magno acto se ha ordenado por el Alcalde Municipal que se habilite la tertulia para todas aquellas señoras y señoritas que quieran desde ella presenciar el banquete.

No se dará entrada sino a ellas, en la puerta.

Sépase así.

LAS SEÑORITAS GOU

De regreso.

Dieron por terminada ayer su temporada en el Vichy cubano, las gentilísimas demoiselles Aixa Gisela Gou, que allí pasaran todo el mes de mayo. Viene Aixa restablecida de un todo después de la grave dolencia que la aquejó y de la que fué a convalecer a aquel balneario.

Para las fiances de Ignacito Montalvo y Arambiru en mi saludo de bienvenida.

EN EL TENNIS

Una junta el lunes.

Por orden de la presidenta del Club cúmpleme citar a todas las señoras y señoritas que pertenecen a la Directiva de la sociedad de la Playa, para la junta que se celebrará el día tres del corriente.

Se tratará en dicha Junta de la Verbena de San Juan, el día veinte y tres fiesta que está llamada a imponderable esplendor.

A gran lucimiento.

Manolo Jarquín.

LA MUSCULOSINE BYLA

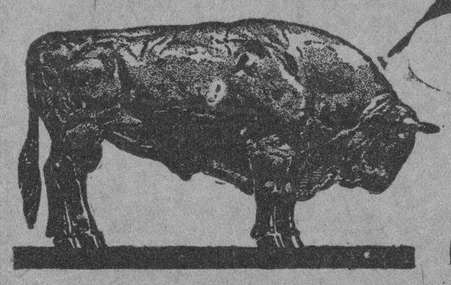

Fabricada por los Establecimientos BYLA PARIS (FRANCIA), es por sus VITAMINAS y sus principios tónicos y reconstituyentes
EL MEJOR PRODUCTO CONOCIDO PARA ENGORDAR

!! BORRACHOS !!
POLVOS COZA
(COZA POWDER Co LONDON)

curan radicalmente el vicio de emborracharse. Son inofensivos. De resultado garantizado. Pueden administrarse sin que el interesado se dé cuenta. UNICO REMEDIO CONTRA LA EMBRIAGUEZ.
DEPOSITARIOS EN CUBA
Droguería de Johnson
Farmacia Dr. Suárez - HABANA

SARNA
Rasquiña
Cúrase en 10 minutos con SULFURETO CABALLERO
En Habana, Droguería Sarrá y Farmacias de la Isla

666
Es una prescripción para CATARROS, GRIPPE, FLU, DENGUE, FIEBRE BILIOSA y MALARIA
Mata los gérmenes

DR. L. F RODRIGUEZ MOLINA
CIRUJANO DEL "HOSPITAL CALIXTO GARCIA"
Profesor Titular de Enfermedades de las Vías Urinarias de la Universidad de la Habana.
Consultas: de 10 a 12 de la mañana y de 4 a 9 de la tarde.
Lamparilla 86 y 88.— Tel. A-8454.

DR. PULGARON
Manzana de Gómez 465
Teléfono A-1863
PRIMERA Y SEGUNDA ENSEÑANZA. ENSEÑANZA SUPERIOR Y LATIN
Visitas y Avisos: de 6 a 7.

LA MAYOR
32 EDIFICIOS
600 EMPLEADOS
SARRÁ
DROGUERIA
ABIERTA TODOS LOS DIAS
TODA LA NOCHE LOS MARTES

DE TURNO HOY
FARMACIA Dr. Penichet
BELASCOAIN y VIRTUDES
TELEFONOS U-7004 U-6855

FARMACIAS DE TURNO

SABADO

Dirección	Teléfono
HABANA	
Padre Varela 19	U-7004
Crespo y Refugio	M-4688
Padre Varela 117	M-4689
Paula 53	M-5462
Plácido 4 (antes Bernaza)	A-1235
Gral. Carrillo y Aramburo	U-6902
Gral. Aranguren y Condesa	M-4516
Máximo Gómez 363	M-4785
Zenea y Raimundo Cabrera	M-4684
Salud 46	M-5440
Avenida de Italia 129	M-2171
Finlay 113	U-6712
Ave. Menocal y G. Carrillo	U-6890
Gral. Aranguren y Aguirre	M-4540
Villuendas y Perseverancia	M-5020
Máximo Gómez 412	M-5371
Barnet y R. Martínez Alonso	M-5252
Merced núm. 92	M-4401
Gral. Q. Banderas 127	M-4379
Ave. de la República 265	U-6822
Ave. de la República 129	M-4271
Ave. de Menocal 72	U-6741
Esperanza 57	M-4034
Máximo Gómez 128	M-4988
Cárdenas 55	M-4501
Ricla núm. 15	M-4710
Hospital y Jovellar	U-6630
Luz y Compostela	No tiene
Padre Varela 110	M-4771
Avenida de Menocal 40	M-5057
Oquendo y V. Muñoz	U-6803
VEDADO	
Calle 12 y 21	F-6172
Calle 5 número 40	F-5872
Calle C Nº 147 entre 15 y 17	F-6138
Zapata entre A y B	F-6065
Calle G y 25	F-6030
Calle 23 núm.393, esq. a 4	F-6130
VIBORA	
10 de Octubre y Ave. Acosta	I-7679
10 de Octubre y E. Palma	I-7756
Dolores y 15, Rto. Lawton	I-7471
Santa Catalina número 61	X-2317
10 de Octubre y Atlanta	I-7215
JESUS DEL MONTE Y SANTOS SUAREZ	
Libertad y Juan Delgado	I-7584
10 de Octubre 367	I-1492
Santa Emilia y Durege	I-7658
10 de Octubre 118	M-5303
Lacret número 20	I-7262
10 de Octubre 267	I-7795
LUYANO	
Fdez. de Castro y Concha	X-2292
Ujacia y Carretera de Güines	X-2289
Fernández de Castro 121	I-7452
CERRO	
Calzada del Cerro 815	I-7272
Moreno número 40	I-7410
Falgueras 15	M-5242
Calzada del Cerro 891	I-7342
Florencia y San Quintín	I-7585

NOTA.—Este grupo deberá prestar el servicio público todo el día y la noche de los Domingos siguientes: Enero 6; Febrero 17; Marzo 31; Mayo 12; Junio 23; Agosto 4; Septiembre 15; Octubre 27; Diciembre 8.

EXCEMICIDA
MADAME SENTOURE
Maravillosa pomada francesa infalible para eczemas, herpes, peoriasis, ácido úrico, etc. Poderoso específico para llagas, úlceras crónicas. ¡Curas asombrosas! Venta: Sarrá, Johnson, Tachequel. Depósito: Máximo Gómez 412, Dr. Morist.

M.E.C.D. 2016

Por Encontrarse Indispuesto no Recibió en el Día de Ayer el Señor Presidente

EL DR. PABLO F. LAVIN PRONUNCIARA POR RADIO UNA AMENA CONFERENCIA, TRATANDO DE LA LIGA DE HIGIENE MENTAL, EN SU FORMA JURIDICO-PEDAGOGICA

MUCHAS FAMILIAS SOLICITAN QUE EL CAPITOLIO PUEDA SER VISITADO AUN

EL GOBERNADOR Y EL ALCALDE DE MATANZAS SE ENTREVISTARON CON EL LCDO. JESUS M. BARRAQUE EN RELACION CON LOS FESTEJOS DE MAÑANA EN ESA CIUDAD

INDISPUESTO

El Presidente de la República, durante el día de ayer permaneció recluído en sus habitaciones particulares de Palacio, por encontrarse algo indispuesto. Con tal motivo el General Machado no recibió a persona alguna. Sólo fué visitado por sus ayudantes de guardia y por su íntimo amigo, el Capitán Rodríguez Batista.

NUEVO JUEZ

El Jefe del Estado, a propuesta del Secretario de Justicia, ha firmado un decreto nombrando Juez Municipal de Managua, al Dr. Luis Domingo González y Hernández.

MAÑANA EN MATANZAS

El Gobernador de la Provincia de Matanzas, Dr. Juan Gronlier; el Alcalde de la ciudad de los dos Ríos, señor Benigno González; y el Representante, señor Haedo, visitaron al Secretario de Justicia, con quien ultimaron detalles relacionados con los festejos que mañana, domingo, tendrán efecto en Matanzas, en honor del Ldo. Barraqué. Dichos representativos matanceros invitaron a los reporters de Palacio a esas fiestas.

EMMA OTERO

Acompañada de su señora madre, visitó al Secretario de la Presidencia, con quien trató asuntos particulares, la notable cantante cubana, señorita Emma Otero.

CONFERENCIA DEL DR. LAVIN

El joven y notable criminalista, Dr. Pablo F. Lavín, acudió ayer mañana a Palacio, a fin de obtener datos para la conferencia que próximamente pronunciará por radio, sobre la Liga de Higiene Mental, de la que es Presidente, el Secretario de Sanidad. El Dr. Lavín en su conferencia explicará claramente el aspecto de la Liga en su forma jurídico-pedagógica y en materia de legislación obrera. Oportunamente a los Gobernadores y Alcaldes de toda la República se les anunciará la fecha de la conferencia del Dr. Lavín, para que pueda ser oída en los respectivos lugares.

Además, se han formado Delegaciones en el interior de la República, que centralizarán la organización de la Liga en cada una de las Provincias.

ROGATIVAS

La señora Leonor Díaz de Ruiz, distinguida dama santiaguera, estuvo en la mansión presidencial, para gestionar de los periodistas que la ayudasen a conseguir con el concurso de todos los Párrocos de las Catedrales existentes en la República, que se realice una rogativa nacional a la Virgen del Cobre, a fin de que se logre un mejoramiento económico en el país, y si éste produce resultados positivos, entonces verificar una peregrinación al Santuario del Cobre, en Santiago de Cuba.

EL CORONEL MACHADO

Visita de Palacio fué el líder de la mayoría camaral y director de nuestro colega "Heraldo de Cuba", Coronel Carlos Machado.

PARA VER EL CAPITOLIO

Una nutrida comisión de vecinos de la Habana estuvo en la casa del Ejecutivo haciendo gestiones para conseguir que el Capitolio continúe abierto al público durante algunos días más, ya que son muchas las familias que no han podido admirarlo y desean hacerlo. Esos vecinos declararon a los reporters que esperan que la Secretaría de Obras Públicas dé las órdenes oportunas para convertir en realidad sus deseos.

UN BAILE

El Presidente de la Asociación de Reporters de la Habana, señor César Rodríguez, acudió a Palacio con el propósito de invitar al Jefe del Estado, al baile benéfico que dicha institución celebró anoche en el Teatro Nacional.

MITIN SUFRAGISTA

La señora Amalia Mallen de Ostolaza, Presidenta del Partido Nacional Sufragista, ha invitado al Presidente de la República para el mitin que esta noche celebrará dicha agrupación en la casa Acosta número 65.

GUIA DE LA HABANA

Volvió a Palacio, ayer, el vigilante de la Policía Nacional, número 387, señor Enrique Díaz, quien gestionó con el señor Leiseca alto empleado de la mansión presidencial, la publicación de una interesantísima Guía del Término Municipal de la Habana. Para el próximo lunes, en horas de la mañana, el señor Leiseca llevará al vigilante Díaz a una casa editora de esta capital a fin de comenzar a componer su obra.

EQUIPARACION

El señor Miguel de Miguel, ex-teniente del Ejército Nacional, visitó ayer mañana al Secretario de la Presidencia, interesándose por conseguir la equiparación a tenientes de los sargentos que fueron al curso del 25 al 26, celebrado en la Escuela de Oficiales del Campamento de Columbia.

SANCION DE UNA LEY

El Representante a la Cámara, Capitán Enrique Machado, acudió a Palacio con el propósito de gestionar la rápida sanción de una Ley ya aprobada por la Cámara, y por la que se expropian terrenos de Cueto, actualmente en poder de elementos particulares, para qu los que han edificado en los mismos, pasen a ser sus propietarios.

AUMENTO DE PERSONAL

El Representante a la Cámara, Dr. José Alberni estuvo gestionando en Palacio la sanción urgente de la Ley por la cual se aumenta el personal de la Audiencia oriental.

El Dr. Alberni fué muy felicitado por distintas personas que se encontraban en la mansión del Ejecutivo. Ello obedecía a la buena acogida que ha obtenido su Ley señalando el jornal mínimo a las mujeres que trabajan.

FIESTAS MAÑANA EN CIENFUEGOS

Por la inauguración de un nuevo edificio de Correos

Hoy Sábado a las 10 p. m., saldrá de la Estación Terminal el tren que conducirá a la Perla del Sur, Cienfuegos, a los secretarios de Comunicaciones Ingeniero Rafael Sánchez Aballí y Juan Clemente Zamora, altos funcionarios de la Secretaría, congresistas y repórters encargados de la información de la citada dependencia.

La visita a Cienfuegos está relacionada con la inauguración del nuevo edificio y su adaptación para Correos y Telégrafos.

Estas oficinas han sido montadas, no sólo con todo lujo y confort sinó que en ambos ramos se ha llevado el adelanto más moderno que se conoce.

Con ese motivo ha sido organizado un programa de festejos en la siguiente forma: 7 a. m., recibimiento en la Estación del Ferrocarril, a los visitantes, por las autoridades y funcionarios de aquella ciudad. A las 7.30 desayuno en el Hotel San Carlos; 9 a. m., inauguración de las oficinas de correos y telégrafos; 10 a. m., paseo por la bahía; 12.30 almuerzo en la sociedad Cienfuegos Nautil Club; 4. p. m., fiesta bailable en la sociedad Liceo de Cienfuegos; 7.30 p. m., banquete en el hotel San Carlos y a las 10.30 p. m., despedida de los visitantes en la estación ferroviaria.

LA REGENTE

Neptuno y Amistad

Estando próxima la subasta de prendas empeñadas que adeudan seis meses de interés, rogamos a sus propietarios pasen a pagar los mismos para evitar que sus prendas vayan al remate.

Ofrecemos un surtido de excelentes joyas, que procedentes de empeño realizamos a precios sin competencia. Seguimos dando dinero al más bajo interés de plaza.

CAPIN GARCIA Y Cía.

Pruebe la hoja de afeitar "ECLIPSE"

(Para Gillette)

UNA HOJA INGLESA QUE NO TIENE RIVAL

NO SE SIENTE EN EL CUTIS

Paquete de 5 hojas $ 0.50

De venta en LA FRANCIA, Obispo y Aguacate.

Y demás tiendas y vidrieras bien surtidas

Distribuidor para Cuba: C. G. Autran, Lamparilla 70, Habana

EL SEPELIO DE DOÑA JOSEFA SANCHEZ VIUDA DE GUERRA, EFECTUADO AYER

Grande y sentida manifestación de condolencia acompañó los restos mortales de la venerable madre del Dr. Ramiro Guerra

En la tarde de ayer se efectuó el tristísimo acto de dar cristiana sepultura a los amados restos de la bondadosa y distinguida dama doña Josefa Sánchez viuda de Guerra, madre de nuestro querido compañero el doctor Ramiro Guerra, Superintendente General de las Escuelas de Cuba, y del doctor Amador Guerra, ilustre médico. Fué el sepelio una demostración elocuente del aprecio de la sociedad cubana a las virtudes que atesoraba la ejemplar cristiana y un tributo de simpatía a la atribulada familia que creó en aquel hogar modelo. Personalidades sobresalientes de la política, el elemento oficial, la Universidad Nacional, el Magisterio y el periodismo cubanos, se agruparon en el imponente cortejo, compartiendo muy sinceramente el dolor de nuestro ilustre compañero.

Recordamos entre la concurrencia a los señores Conde del Rivero, Presidente de la Empresa del DIARIO DE LA MARINA; Capitán Rodrigo de León, Ayudante del señor Presidente de la República; Ldo. Jesús María Barraqué, Secretario de Justicia; general José B. Alemán, Secretario de Instrucción Pública; Lorenzo Frau Marsal, Jefe de Redacción del DIARIO DE LA MARINA; don Jesús María Bouza, Vicepresidente del DIARIO DE LA MARINA; doctor Hernández Miró, Administrador del DIARIO DE LA MARINA.

El Rector de la Universidad, doctor Octavio Averhoff y los profesores José Soler, Salvador Massip, Luciano Martínez, Rafael Fernández, Alberto del Junco, Nicolás Pérez Reventós, Dihigo, y Carrera Jústiz; el Director de la Escuela Normal de Maestros, doctor Gustavo Loredo; el Secretario doctor Fernando Portuondo y los profesores Ramón Caballero, Carlos Valdés Miranda, Juan de Dios Alfonso, Augusto Rodríguez Miranda Batista, Ricardo Mestre, Carlos Massó, Juan Suárez Alonso, Francisco Moreno, Gaspar Agüero, Francisco Gómez Rubira y Reinaldo Díaz Versón.

El Superintendente Provincial de Escuelas, doctor Pedro Hernández Massí; el Inspector Provincial de Escuelas, doctor Gastón de la Vega; los inspectores Carlos Génova de Zayas, Carlos Fernández Cabrera, Francisco Gómez Perdigón, Eduardo Sánchez, Vicente Sánchez y Organes.

José A. Fernández, Pelayo Pérez, José María Herrero, José A. Fernández de Castro, Roberto Santos Díaz-Varela; Amado Díaz Silvera, José Cabús, Víctor y Celso Bilbao, Oscar Cicero, Gabriel Camps y Rafael Suárez Solís, por el DIARIO DE LA MARINA.

El señor Santa Cruz, Presidente de la Asociación Nacional de Maestros; el venerable profesor Ramón Rosainz y los maestros Ignacio Travieso, Carlos Aguarás, Evaristo Rivera, Mario Ayala, Antonio Carbonell y José Sobrino.

Juan E. Hernández Giró, Director de Bellas Artes; los profesores de la Academia "San Alejandro", señores Mariano Miguel, Esteban Valderrama, Armando Maribona y Nogueira.

General Pedro Betancourt, Presidente de los Veteranos; Esteban Pichardo y Gustavo Gispert, Jefe de las Secciones de Instrucción Superior y Primaria, respectivamente; David Gay Calbó, Secretario Particular del Secretario de Instrucción Pública; los señores Fernando Aguado, Jr., y señor Jorge Mascaró, Ulquizu, Martínez, doctor Gonzalo Chirino, Pablo M. Esplugas, Tomás Montero y Gabriel García Galán, por la Secretaría de I. P.

Modesto Morales Díaz, Senador Alberto Barreras, León Brunet, Julián Solórzano, Coronel Justo Carrillo, Pedro Carrillo, Julio Toledo, doctor Manuel Viamonte, Angel Solano, Miguel Navarrete, José C. Díaz, Rodolfo Pérez de los Reyes, doctor Carrera Jústiz, Pérez Arcia, Isidro Pérez Martínez, Manuel Sanguily, Luis de Miguel, José María Chacón y Calvo.

Antonio Sánchez de Bustamante, Rafael Montoro, O. García Caturla, J. Martín, doctor Romero Duany, Eusebio Hernández, Claudio Serviá; los Padres Salesianos Salvador Herrera y Daniel Zurit; representaciones de los Colegios La Salle y Belén; el Director del Observatorio de Belén, R. P. Gutiérrez Lanza; Lorenzo Villar; José A. Presno, René Acevedo, Ramiro Capablanca, José Antonio Mestre, Bernal, Miguel Díaz, José Gómez Sancerio, Emilio Villamil, Carlos Valdés Leal, Carlos Alzugaray, José Luis Vidaurreta, Pbro. Sainz de la Mora, Representante Emilio Sardiñas, Alejandro Casuso, Emilio Teuma y un gran número de representaciones de todas las corporaciones ligadas al magisterio, juntas de educación, etc.

Reiteramos a la familia de la finada, y especialmente a nuestro querido compañero de Redacción, doctor Ramiro Guerra, la expresión de nuestra sentida condolencia.

PENA POR LA MUERTE DE LA SRA. JOSEFA SANCHEZ PIEDRA VIUDA DE GUERRA

Surgidero de Batabanó, Mayo 31.—DIARIO, Habana.—Conocida en esta localidad la noticia del fallecimient ode la respetable dama, señora Josefa Sánchez Piedra viuda de Guerra, Superintendente General de Escuelas, ha causado verdadera y profunda pena en todos. Todas nuestras clases lamentan esta irreparable desgracia, pero de modo muy especial el profesorado.

El doctor Ramiro Guerra es hijo de este pueblo, y sus dolores se consideran aquí como propios.

Enviamos con estas líneas nuestro más sentido pésame a los familiares todos de la venerable dama desaparecida.

Corresponsal.

Todo a $10.00

durante Junio, mes de regalos

13 SAN ANTONIO — 24 SAN JUAN — 29 STOS. PEDRO Y PABLO

Inauguramos hoy esta venta en la cual ofrecemos objetos muy valiosos y de gran utilidad, caracteristicas estas del regalo moderno

Damos las gracias al selecto público que anoche acudió a nuestra casa para ver la exposición completa de los artículos que hemos destinado a esta venta suprema de nuestro actual sistema comercial

En los proximos anuncios iremos ilustrando algunos artículos para que se aprecie objetivamente la importancia extraordinaria de esta venta

RELACION DE ARTICULOS

Anforas de porcelana con camafeo.
Fruteros con figuras talladas de mármol de Florencia.
Pebeteros de porcelana forma animales pintados.
Juegos de café de bronce y porcelana, con copas para plus.
Estuches con seis tazas y platos, plata Sterling.
Gons de bronce repujado.
Porta-libros de bronce.
Encantadoras serpientes, loros, papagayos, en porcelana de Sajonia.
Figuras de bronce con reloj de péndulo.
Marcos para fotografía, de acero, nikel con bronce y plata.
Estuches con cuatro cepillos de plata para caballero.
Estuches con seis copas de helado, de plata fina.
Lámpara de bronce con figuras de arte.
Elefantes blancos, pebeteros.
Medallones de plata repujada, asunto español.
Estuches para caballeros de galali y oro 22 kilates.
Jarrones de bronce, porcelana y nikel.
Estuches con pila de agua bendita, de plata y esmalte.
Bustos de bronce y mármol, de poetas, músicos y literatos.
Escribanías de plata con y sin estuche.
Servicios para desayuno, de plata y cristal.
Atril con 12 cuchillos para fruta, en plata.
Joyeros de plata, bronce y acero nikel
Ensaladera estilo cubista.
Estuche con crucifijo de plata.
Servicios de helados con bandeja y 6 copas, todo en cristal y plata.
Cestos de plata con aro.
Comboyes de plata.
Servicios entremés de plata y cristal.
Recogedores de migas, en plata.
Bandejas de plata.
Estuches con avíos para peinar melenas.
Candelabros de plata con tres luces.
Candelabros estilo español.
Servicios para espárragos.
Perfumador de cristal de Gallet, con estuche.
Mesas de servicio de fumar.
Platos para kakes en cristal cortado.
Champaneras de bronce y pie martillado.
Pescaderas de cristal y plata, y servicios para espárragos.
Estuche con licoreras de plata.
Tarjetero de bronce y mármol.
Juegos de café todo de plata.
Lámparas de plata y cristal cortado.
Servicios para bizcochos.
Jarrones de bronce repujado.

SECCION X

obispo 85

CURIOSA HUELGA CONTRA UN FALLO

La declararon en Méjico más de doscientos trabajadores

CIUDAD DE MEXICO, Mayo 31. (A.P)—Más de doscientos obreros mexicanos que han declarado la huelga del hambre en el edificio del Tribunal Supremo en la noche de ayer, continuaban esta tarde sin probar bocado. El Presidente Portes Gil envió un emisario a los huelguistas, con quienes salió del edificio poco después de haber llegado al mismo, con el propósito, al parecer, de sostener una entrevista con el Jefe del estado.

Los obreros declararon la huelga del hambre, negándose a abandonar el edificio del Tribunal Supremo, como protesta contra un fallo de la Sala Civil que declaró sin lugar un recurso que habían elevado los obreros. Estos solicitaban que el acuerdo del Comité de Arbitraje considerando ilegal una huelga que habían sostenido y la validez del despido de que los habían hecho objeto los patronos, fuera declarado nulo

La huelga hasta ahora se desenvuelve ordenadamente, si bien los trabajadores se han instalado en distintas oficinas del edificio del Tribunal Supremo, donde intentan, al parecer, continuar viviendo hasta que los magistrados se reunan para considerar su propio fallo.

Los huelguistas, que son miembros de la Federación de Transporte y Comunicaciones, no han probado alimento todavía desde que se dictó el fallo adverso a sus pretensiones e insisten en que no comerán hasta que el recurso sea declarado con lugar.

ASIATICO PERJUDICADO

José Wong, vendedor de billetes y vecino de Zanja número 47, denunció a la policía que fué llamado por un desconocido quien le tomó diez fracciones de billetes del número 4641, introduciéndose en la casa número 24, de la calle de 27 de Noviembre, sin abonar el importe de los mismos, estimándose perjudicado en la cantidad de tres pesos.

REPRESENTACION DE CASAS CUBANAS

Un comisionista la solicita de Cuba para Panamá y Colombia

El señor Douglas Langshaw, comisionista y representante de manufactureros, de Panamá y Colón, República de Panamá, cuya dirección postal es P. O. Box 391, Balboa Heights, Canal Zone, se ha dirigido al doctor Alfredo O. Ceberio, Secretario General de la Asociación Nacional de Industriales de Cuba, en solicitud de obtener representaciones para Panamá y Colombia, de industriales y exportadores de Cuba.

El señor Langshaw actualmente representa muy conocidas e importantes fábricas americanas, como la Real Silk Hosiery Mills y la Fuller Brush Company.

Los artículos cubanos que con preferencia desea representar dicho señor son los siguientes:

Camisas de todas clases; ropa interior para hombres y mujeres, de rayón; algodón, etc., confites, chocolates, pasteles de guayaba, etc.; media; hojalatería; ferretería; neveras; sombreros; colchones; crema de almendras y miel; galletas; tejas; alpargatas; calzado; bobinas de papel para cigarros; cigarros; barnices, pinturas; mantequilla; espejos; perfumes; jabón; manteca; encases; pastas para sopas; etc.

En solicitud de referencias del señor Langhaw, los industriales interesados pueden dirigirse al doctor Julio Dominguez Romay, Colón, República de Panamá, Cónsul de Cuba en dicha Ciudad; señor Walter F. Scharp, Cónsul de Alemania en Colón, República de Panamá y Gerente General de la Hambur-América Línea, Cristóbal, C. Z. Paul West, Gerente de la United Fruit Company, Cristóbal, C. Z. y señor E. H. Herman, Gerente de The Royal Bank of Canada, Panamá, R. P.

Para más informes, los manufactureros pueden solicitarlos del doctor Ceberio, en la Asociación Nacional de Industriales de Cuba Manzana de Gómez, Departamento 342, Habana, teléfono M-2749.

UVA LIQUIDA SIN FERMENTAR

MOSTELLE

M. CABRERA Y CIA. TELF. A-0342

EL VERDADERO JUGO DE UVAS. EL UNICO

LA REINA

Tenga la aceptación al elejir su calzado. Venga Ud. a escojer el suyo. Luzca Encantadora,...

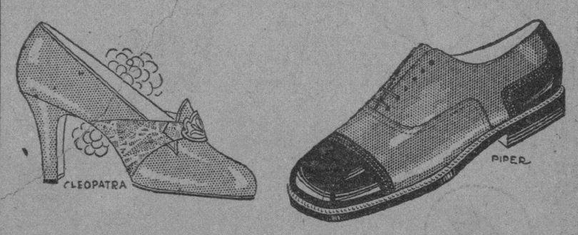

Finísima piel champagne con las vistas cubistas y una apropiada hebilla de oro. Tacones alto y mediano $4.50

Sencilla combinación de piel champagne con la puntera y talonera de charol caramelo $5.00

Solicite catálogo gratis. Hemos destinado un Departamento para el rápido envío al interior. Envíos al Interior 30 centavos extra.

"LA REINA"

(Antigua de Cabrisas)

GALIANO Y REINA. — ABADIN Y CIA.

M.E.C.D. 2016

Embarcan Hoy el Embajador de los Estados Unidos y la Señorita Emma Otero

Tres ex-jefes de la revolución de México llegaron ayer. El segundo sobrecargo del "Cuba" trató de suicidarse

Por la propia ruta de la Florida embarcan los señores Hon. Noble Brandon Judah y señora, Embajador de los EE. UU. en Cuba, Juan Pedro Baró y Catalina Maza, doctor Miguel del Carrión, Francisca de Cárdena viuda de Carrión, Rodolfo de Carrión, Manuel Recio e hijo, Angela Zayas, Adela de Campiña, Ignacio Almagro y señora; María B. de Herrera, Alberto Ferrer y familia, Agapito Cagigas y señora; María Fonseca, Carmen Rodríguez, Isabel M. de Mora, Pascual Iglesias, Lucrecia Piñeiro; Sara Iglesias, Félix A. Bertrán y familia; Olivia Heredia e hijos y otros.

EL DR. LOPEZ OLIVEROS

En el vapor alemán York, que zarpó ayer con más de 600 pasajeros embarcados en la Habana, embarcó nuestro compañero el doctor Ramón López Oliveros Catedrático de las Normales y compañero muy estimado del DIARIO DE LA MARINA.

A despedir al estimado amigo acudieron el doctor Gonzalo Chirino, Secretario particular del Secretario de Instrucción Pública, General Alemán, el señor Celestino García Morales Catedrático de la Universidad que fué en representación del Decanato de la Facultad de Letras doctor Julio San Martín, Catedrático y Secretario del Club Universitario, y numerosos compañeros de redacción del DIARIO DE LA MARINA.

EL ANTONIO LOPEZ

Procedente de Barcelona, Valencia, Málaga, Cádiz; Canarias y Santiago de Cuba llegó ayer el vapor correo español Antonio López que trajo carga general 85 pasajeros para la Habana y 6 en tránsito para España para donde zarpará hoy.

Llegaron en este vapor los señores José María Mayson, José Duelo Font y los demás inmigrantes.

CASOS DE POLICIA

La policía del Puerto, conoció ayer de los siguientes casos. El chofer José Rincón acusó al tripulante del vapor York Palmer Jackson de haberle alquilado su automóvil negándose a abonarle el importe de su trabajo.

El Comandante del Distrito Naval Norte Sr. Villegas ordenó la entrega en la Estación de la Policía del Puerto, una paloma mensajera que fué recogida en terrenos del Distrito Naval Norte.

Mauricio Serna y Rafael Tejera ambos tripulantes del Orizaba, sostuvieron una riña por diferencias en el trabajo.

EL ORIZABA

En el vapor Orizaba embarcarán hoy para New York los señores José Alonso y señora, Vicente Orille, Francisco Hekker; Dr. Ricardo Hernández; Luis San Jenes, María de García y familia; Eloy Bacallao, José García; Adolfina y Ramona Fernández; Leonides Grave de Peralta; José Rubio; Julio y Rafael Muzzio; María Fernández; América Fernández; José Chao, Aniceto García; el presidente de la Cámara de Comercio de la Habana señor Carlos Arnoldson y señora; Antonio Todero; Ramón y Miguel González; Julio Morales; Carmelina Anibal Palacios y la señora Carmelina de Otero y su hija Emma Otero que continuará sus estudios de canto en los EE. UU., costeados por el Sr. Presidente de la República.

Van además en este barco 40 chinos que se dirigen a su lejano país.

NUEVO ENCARGADO DE NEGOCIOS DE ALEMANIA

Por el vapor Río Bravo llegó ayer en compañía de su esposa e hijos el señor Frederich Wesiss, nuevo encargado de Negocios de Alemania en Cuba, que sustituirá al señor Zimmenmann que está ausente en uso de licencia

SUICIDIO FRUSTRADO EN ALTA MAR

De un lamentable suceso ocurrido en la travesía del vapor americano Cuba, entre Tampa y Key West nos enteramos ayer a la llegada de dicho barco.

El segundo sobrecargo José Lamela, un joven correcto y amable, seguramente por contrariedades amorosas, estando en su camarote se hizo un disparo con un revólver calibre 38, penetrándole el proyectil por el maxilar derecho y saliéndole por el lado opuesto.

El lesionado fué asistido de la mejor manera a bordo y cuando el Cuba llegó a Key West fué desembarcado e ingresó en un hospital.

UNA EXPOSICION DE ARTE ESPAÑOL A BORDO

Para el día 10 del corriente mes tiene anunciada su llegada a la Habana el trasatlántico español Marqués de Comillas, quien trae en sus salones la exposición de cuadros pintados por famosos artistas españoles.

Tal exposición ha sido organizada por el Conde de Guell siempre atento a ofrecer una oportunidad a sus compatriotas de una propaganda y acercamiento con pueblos de la América.

El Marqués de Comillas procede de Barcelona, Valencia, Málaga, Cádiz; Puerto Plata y Santiago de Cuba.

Cuando el barco llegue a la Habana se organizará una fiesta a bordo que presidirá el Embajador de España quien invitará a los elementos artísticos cubanos y sociedad habanera, para que visiten la Exposición.

El Marqués de Comillas solo permanecerá en puerto dos días, pues zarpará el día 12 para New York Cádiz y Barcelona llevando su cupo de pasajeros completo.

LOS QUE VAN EN EL HEREDIA

Para New Orleans embarcarán hoy en el vapor Heredia, Margaret D. Trinlar, señor y señora Jacques Masler, Arturo Galletti, Mr. y Mrs. Mordie Muncart; Josse M. Wilson Margarita Bacarisse, Luis Coll y familia.

LOS FERRIES

Los ferries Estrada Palma y Joseph R. Parrot, llegaron ayer de Key West con 26 wagones de carga general.

EL MUNRIO

El vapor americano Munrio llegó ayer de Newport New con carbón mineral.

EL ROSTOCK

De Isabela de Sagua con cargamento de azúcar en tránsito llegó ayer el vapor alemán Rostock.

SALIDAS

Salieron ayer los vapores americanos Casisimir para Guantánamo, el Munnamar para Miami, el Ulua de Cristóbal, el Governor Cobb y los ferries el inglés Essequibo para New York, los alemanes Río Bravo para Veracruz y New York para Vigo.

LA RECAUDACION DE LA ADUANA

La Aduana de la Habana, recaudó en el mes que terminó ayer la cantidad de $3,263,020.83 y además unos 16 mil pesos por el 1|4 por ciento.

LAS VACACIONES

Como en años anteriores el doctor Miguel A. Varona, Administrador de la Aduana de la Habana, propondrá al señor Secretario de Hacienda la modificación del Decreto presidencial sobre las horas laborables para dicha dependencia, en el sentido de hacer una sola sesión, de 8 a. m. a 1 p. m. estimándose que en esta forma resultarán beneficiados los empleados, el comercio en general y el propio fisco, puesto que debido los turnos de 8 a 11 y de 1 a 3, se ha comprobado que la labor es menos efectiva.

Desde luego que en todos los departamentos quedarán guardias montadas para los casos de urgencia.

UNA CIRCULAR

El propio Dr. Varona ha ordenado sea recordada la Circular número 125 de 8 de julio de 1903, de la Secretaría de Hacienda en el sentido que toda documentación que cursen los empleados de las Aduanas, bien sean a Centros superiores, bien al público, tienen que ser por conducto del Administrador de la Aduana y en ningún caso del Jefe de Negociado, encargado o empleado de cualquier departamento.

EL TURRIALBA

Procedente de New Orleans llegó ayer el vapor americano Turrialba de la Flota Blanca que trajo carga general 28 pasajeros para la Habana y 3 en tránsito. Llegaron en este barco los señores C. García Bracho, Ramón González y señora Jesús J. Casco y señora, Mr. Earl T. Crain del servicio consular de los EE. UU. Manuel S. Merino, Mario R. Proenza; Carlos V. Arjona y señora.

EL ESSEQUIBO

Procedente de Valparaiso y escalas llegó ayer el vapor inglés Essequibo de la Mala Real Inglesa, que trajo carga general 17 pasajeros para la Habana y 9. en tránsito para New York para donde siguió viaje ayer mismo.

Llegaron en este vapor el doctor Rodolfo Winkelman, Dr. Pedro Pardo, María Teresa Vidal de Echecopar e hija.

EL CUBA

Procedente de Tampa y Key West llegó ayer tarde el vapor americano Cuba, que trajo carga general y 72 pasajeros entre ellos los señores Manuel García; Zoila Viñas; Gregorio Martínez; Angel Hoyos; Elona Rojas, Frank H. Gato y familia; Armando Gancedo; Eulogio González; Manuel Aloarcon, Pedro Frujones; los estudiantes cubanos Félix Callejas; Fernando Espino; Eddy J. Zayas Bazán; José Fernández, Samuel S. Tolón; Oswaldo E. Agramonte; Raoul Hernández Barca; Julio C. Amaro, René Pelleyá; Eulogio F. González; Carlos Martín Pérez.

TRES EX-REVOLUCIONARIOS MEJICANOS

Por la propia vía llegaron ayer los generales mejicanos Ricardo Topete, Ramón Iturbe y Adalberto Encinas quienes una vez que abandonaron sus actividades guerreras pasaron la frontera norteamericana donde se efugiaron viniendo ahora a la Habana.

El General Fausto Topete, fué presidente de la Cámara de Diputados de México y aun permanece en los EE. UU.

EL SR. JOSE BALLINAS

A bordo del vapor Orduña que sale mañana rumbo a España embarca un grupo de distinguidas personas con cuya amistad se honra el DIARIO: El Sr. José Ballinas y su esposa señora Josefa Estrada; la señora Fructuosa Zardón viuda de Zardón y sus sobrinas Carmen y Rosa María Zardón y Zardón.

Que les sea feliz la travesía y lo más grata posible su estancia en Europa, son nuestros sinceros deseos.

Exposición de Pinturas en en el "M. de Comillas"

Con más de seiscientos pasajeros salió el vapor "York". El Administrador de la Aduana implantará las vacaciones

LA ALIANZA DE LAS FEMINISTAS

Preparativos para el gran homenaje a Concha Espina

PIDEN EL PREMIO NOBEL

Las Sociedades Españolas se adhieren al homenaje

En la última reunión del Ejecutivo de la ALIANZA, que se celebró en la casa situada en la Avenida de Wilson número 72, se tomaron los siguientes acuerdos: a las juntas que se celebren en dicho local, asistirá solamente el Ejecutivo Central, rogándose a la Directiva esté reunida a las cuatro p. m., hora en que se abrirá la sesión con los miembros que se encuentren presentes.

La Comisión organizadora del homenaje a la ilustre escritora Concha Espina se puso de acuerdo para activar los preparativos de los distintos acuerdos que ofrecerá la ALIANZA, a los cuales se han unido los centros regionales de manera entusiasta. Habiéndose recibido una indicación de la revista madrileña "Mujeres Españolas", la ALIANZA NACIONAL FEMINISTA determinó adherirse a la petición de que se otorgue el Premio Nobel a la gran novelista Concha Espina.

La Comisión dió cuenta de que cuando las señoras Marquesa de Piedra, Pilar A. de Arroyo y Teresa Moré de Suárez Solís, visitaron al presidente del Centro Asturiano señor Don José Simón Leal, éste se puso incondicionalmente a la disposición de la ALIANZA para cooperar al éxito del homenaje que tendrá lugar en los salones de dicho centro.

Concha Espina y su hija se dirigen a Cuba a bordo del trasatlántico español "Cristóbal Colón".

La Directora de Propaganda de la ALIANZA, señora Celia Sarrá de Averhoff, informó que se había celebrado una conversación popular en a fábrica de tabacos "La Corona". Hicieron uso de la palabra la señora Rafaela M. de Fernández y la doctora Ofelia Domínguez las que con su oratoria convincente despertaron gran entusiasmo entre la semipoblada.

La Comisión de Reformas Sociales de dicha ALIANZA iniciará sus actividades en la próxima semana. Forman la Comisión las señoras Elen Mederos de González; Margot Baños de Mañach; Rosa S. de Alliegro; Eloísa Sánchez de Toledela; doctora María Coromina de Fernández; Mina C. de Rodríguez Morini y la doctora Julia Lara de González.

Super-Liquidacion de calzado fino

Para Señora, a $3, $4, $5 y $6

En pieles claras y combinaciones con pieles de reptiles; en beige claro y tejido de colores; en cuero tejido de colores; crepe de china estampado; piel plata y piel oro && Son modelos de $8 a $15 rebajados para esta super-liquidación.

Para Hombre, de Banister y Walk-Over a $5,$6,$8y$9

En piel negra y amarilla, blanca y blanca combinada con amarillo y con negro. Modelos altos y bajos. Son los zapatos que vendemos todo el año desde $10 hasta $16,50.

Para Niño y Niña, a $2, $2.50, $3 y $3.50

De triple duración y triple suela, negros y amarillos y de fantasia en todos los colores y combinaciones de pieles. Estos precios son sensacionales.

Peletería Mercadal

San Rafael 14½

ESCOBAR 78 A-4061

MISCELANEA

SOBRE LA REALIDAD Y LA APARIENCIA

Si una reina cualquiera—estas líneas están escritas a propósito de la de Rumania—quiere impresionar una película, que haga de modista, que haga de camarera, que haga de portera, que haga de oficiala de las que laboran en la fábrica de cigarros La Gloria, que haga, de cualquier cosa, en fin, aunque sea de presidenta de la república, pero que no haga de reina porque no sabrá.

Cualquier modista, cualquier camarera y hasta cualquier presidenta de república haría de reina mejor que ella. Es muy fácil hacer de reina en la realidad; tanto como adquirir cerveza Llave o sidra Cima. Para hacer de reina en la realidad, basta únicamente con serlo. Para hacer de reina en el teatro, en cambio, es necesario parecerlo, y ¿quién ha visto nunca una reina que lo parezca?

¿Quién ha conocido jamás a una princesa con verdadero aspecto principesco?

Yo no creo que haya ninguna, y no lo digo con desdoro de la clase a la que deseo que siga sin faltarle el chocolate La Gloria. Nada más lejos de mi ánimo. Así como para encomiar la distinción de una muchacha cualquiera la comparamos, a veces, con una princesa, para elogiar a una princesa de verdad no es raro que la parangoneemos a una dueña de casa de huéspedes.

—¡¡Qué llaneza!—decimos; ¡Qué sencillez de gran señora! ¿Ha visto usted como hacía sopas en los huevos fritos quien está acostumbrada a vivir en salones donde abundan objetos de arte cual los que vende La Trianon, en Galiano 91? Más que de princesa da la impresión de una patrona de cuatro pesetas. Indudablemente, si una princesa tuviese aspecto de princesa, no parecería una princesa.

Por eso no lo parece ninguna, y por eso la reina de Rumania, que tal vez desempeñase muy bien, por ejemplo, un papel de dactilógrafa, no creo que convenga a nadie como reina de cine.

Claro que el realismo no se compláce muy bien con esto. Si para parecer una princesa en la pantalla es condición precisa la de tener con las princesas la menor semejanza posible, ¿a qué queda reducido el verismo escénico? ¿A qué la observación directa del natural? ¿A qué la realidad? Aclárame este punto cualquiera y lo recompensaré con diez corbatas Rusquellanas.

Pero, por otro lado, ¿es que estamos hablando de realidades? Basarse en la realidad para llevar una princesa al teatro, donde campean los instrumentos de las mejores fábricas que vende la Casa Iglesias, en San Rafael 46, sería algo así como construir una carretera para ir desde una nube azul a una nube color de rosa.

Julio Camba.

Centenares de elegantes deben sus éxitos amorosos a las corbatas inconfundibles que vende La Rusquella, en Obispo 108. Vea el enorme surtido que hay en las piramidales vidrieras.

¿Qué querría decir el amigo Eutiquio Aragonés, al entrañable Novo, en estos versos que le dedicó con motivo del homenaje que le rindieron la noche del día 29?

"Para el nostálgico aeda,
cuyo mal no tiene cura
y pide su sepultura
en Santa María de Neda".

Aedo, según el diccionario, es poeta primitivo. Pero aedo no es aeda, aunque en ese caso le haya venido muy bien a la rima del caro Eutiquio. Si sigue haciendo uso inmoderado de la licencia poética, cualquier día, en vez de aedo va a poner ae, ae, ae la Chambelona.

Si busca usted una máquina fotográfica, un ventilador, muebles, prendas, etc. etc., o simplemente quiere pignorar un objeto de arte vaya a El Vesubio, de Factoría y Corrales y será complacido.

Tomando la cristalina gaseosa "La Habanera" sabe usted lo que ingiere y es una garantía para su salud. Exija siempre esta marca.

De utilidad.

Las almohadillas de costura y las que sirven de alfiletero deben rellenarse con café molido que haya servido ya. De esta manera no sólo no las tocan los ratones ni la polilla, sino que no se enmohecen las agujas ni los alfileres.

Recuerde siempre "La Tinaja" de Galiano 43, cuando necesite adquirir algún objeto de loza o cristalería. Esta antigua y acreditada casa vende a los más bajos precios que rigen en plaza.

EPIGRAMA

No te admires, Lucio, más
de verme tan humillado:
pues sabes que estoy casado;
cásate y amansarás.
De un ejemplo puedes ver
que no es esto desatino:
hasta el agua amansa el vino,
por ser ella su mujer.

Miles de artículos puede comprar el lector ahorrando un cuarenta por ciento, "El Paseo" de Obispo y Aguiar vende sombreros, perfumes, camisas, etc., a precios inverosímiles. Hay cajas de finos jabones a treinta centavos.

Proverbios abisinios.

Haz el bien y pernocta en la calle.

Un pueblo sin educación es como un manjar sin sal.

El que quiere hacer muchas cosas de una vez, sólo consigue que se le quemen la col en la olla.

El monje en su convento y el león en la selva.

CANTARES

No eres aquella mujer
con que soñaba en la ausencia,
¡dejé un corazón de oro
por un corazón de piedra!

MARMOLES.— LOS MEJORES "CASA MANFREDI"

Curiosidad, o deseo,
a la llama te acercó;
¡en la llama de ese fuego
se quema tu corazón!

Conserve sus alimentos en buen estado adquiriendo una práctica nevera "Bohn Siphon" en Cienfuegos 18, 20 y 22.

Pensamientos.

Hay que prodigar la educación si no queremos que el pueblo sea engañado eternamente por los charlatanes que juegan con sus nobles pasiones y maravillosos instintos.

Nada que es injusto en su esencia puede ser necesaria a la causa de las naciones.

Luce abandonada la tumba en que no haya algo que patentice el imperecedero recuerdo al desaparecido, cual una corona de biscuit de Novoa y Co., que dura todo el año. Véales en Sol número 70.

Pedir para divertirse.

En la calle de las Barcas, de Valencia, un ciego pidió limosna a un transeunte. Diósela éste; pero observando luego al menesteroso, le pareció advertir que tenía vista como él. Para comprobar su sospecha avisó a un policía y éste detuvo al pordiosero y lo condujo a la Asociación Valenciana de Caridad. Allí se comprobó que, en efecto, no era ciego.

Cogido en el garlito, el mendigo declaró su verdadera personalidad. Se trata de un soldado, asistente de un capitán del Ejército, que en los ratos de ocio se entregaba a la lucrativa tarea de fingirse ciego y pedir limosna.

—¿Para qué hace usted eso?

—Para divertirme—contestó el asistente.

—¿Se divierte usted así?

—Me divierto luego, cuando me voy de juerga con el dinero que me dan las almas bondadosas.

Para divertirse en bailes, paseos y giras hay que ir elegantemente vestido con un traje de "La Nueva Retreta", de Monte 15.

Usted debe saber que...

De noche se oye mejor que de día, según muchos sabios.

Humbolt dice que al medio día, cuando los naturales de la selva estaban aplastados por el calor, no sentía el ruído de las cataratas del Orinoco.

En cambio, de noche lo percibía claramente, entre el concierto formado por las fieras.

"Los Dos Leones", de Galiano y Virtudes, es la ferretería que surte a las principales familias de la Habana. Adquiera allí su batería de cocina.

Si se canta una nota junto a la caja de un piano abierto, la cuerda correspondiente a la nota cantada se pone a vibrar, experimento fácil de realizar en cualquier momento, así también es el amor. Nace por vibración y afinidad y son esos los que perduran.

La piorrea no ataca si se limpian los dientes con la Crema Oriental que está a la venta en boticas, perfumerías y vidrieras. Es la que más blanquea y perfuma la boca suavemente.

El organismo de los conejos se gasta con mucha rapidez. Por eso y porque su alimentación es poco nutritiva, esos animales tienen que estar comiendo constantemente.

Millares de personas han curado la dispepsia tomando tras las comidas la Pepsina y Ruibardo del Dr. Bosque. Bosque.

Una sola golondrina, según la autorizada opinión de un naturalista, puede devorar por día alrededor de seis mil moscas.

Se explica la adoración que ciertos pueblos sienten por la graciosa avecilla, a quien consideran sagrada y tratan de atraer a sus viviendas.

Los cristales irrompibles para su reloj tiene que pedirlos de la marca "G. S." que es la genuina. Rechace las imitaciones. Al por mayor y menor en "La Mina" de Galiano 72, entre la Casa Quintana y El Bazar Inglés.

La nota final.

El prestidigitador:

—¡En esta botella echamos vinagre, pimienta, un gato con uñas, una víbora, un murciélago y un estropajo! ¡Adivinad lo que sale!

Una voz contesta: ¡Mi suegra!

Trajes frescos para mitigar el calor a los caballeros bien, los venden a precios de fábrica en "La París", de Neptuno y Zulueta, Manzana de Gómez, y en "Cincinnati", de Egido 23.

El colmo de un sastre:

Alquilar los bajos de un pantalón.

Luis M. SOMINES.

Correo Aéreo Internacional

El aeroplano correo 9700 llegó ayer al Campamento de Columbia, procedente de Miami a las 10-02 a. m. conduciendo 19 sacos de correspondencia con un peso de 936 libras y un total de 36540 artículos postales.

PASAJEROS

Por la vía aérea llegaron ayer de Miami Jessie H. Patterson, Ellen E. Corry y John R. Ovens.

Conklin ENDURA

UNICA PLUMA QUE SE REPARA GRATIS

El punto o cualquier parte

M.É.C.D. 2016

"TRIANON"

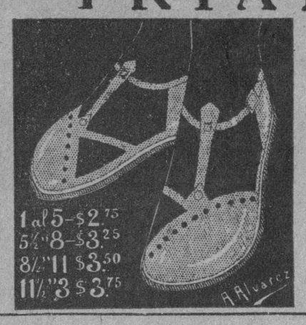

Preciosa y original sandalia para usar sin medias. En color blanco, beis y avellana.

Vea nuestros preciosos modelos en calzado de señoras y niños.

HNOS. ALVAREZ

Neptuno y San Nicolás.
Teléfono A-7004.

LA CASA GRANADOS

Acabamos de recibir nuevos surtidos de Chiffones, Rayones y Crepés Estampados, los que ponemos a la disposición de nuestra distinguida clientela y le rogamos que, antes de hacer sus compras en otro lugar nos honre con su visita para que pueda hacer comparaciones así de precios como de la calidad de nuestras telas.

Chiffon color entero, varios colores	Yarda	$ 2.00
Rayón estampado	Yarda 0.50 y	0.70
Chiffones y Crepés estampados de PRIMERA	Yarda	2.50
Meteoro francés en colores	Yarda	2.00
Flat Crepé en colores	Yarda	2.50
Crepé Marroquí clase extra	Yarda	3.50
Crepé francés en colores	Yarda	1.50
Georgette Romano, en colores, extra	Yarda	3.25
Georgette estilo Romano, buena calidad	Yarda	2.50
Georgette calidad irrompible	Yarda	2.00
Crepé Mongol clase extra	Yarda	2.80
Flat Crepé de una y media yarda de ancho	Yarda	3.00
Burato doble ancho en colores, DEL MEJOR	Yarda	1.30
Burato doble ancho en colores,	Yarda	0.85
Liberty Inglés, satinado, doble ancho	Yarda	0.60
Satín Espejo, clase extra	Yarda	1.50
Warandol de lino para sábanas	Yarda $1.25 y	1.50
Juegos de Jersey, en colores	Uno $1.60, 1.95 y	2.80
Cortes de Camisa de 3 yardas de poplin	Corte	1.95
Piezas de Crea puro lino, número 5000	Pieza	13.00
Piezas de Tela Rica númreo 2000 con 12 yardas, muy fina		2.50
Tela Espejo clase extra, blanca y negra	Yarda	1.50
Tela Espejo de primera, en colores	Yarda	0.95
Crepé de fibra y seda, en colores	Yarda	1.75
Pieza de Opal, en colores, con 10 yardas, lo más fino	Pieza	2.70
Voile de seda liso	Yarda	0.90
Voile de seda estampado	Yarda	1.00
Pieza de tela Rica número 300 con 10 yardas, muy fina	Pieza	2.00

Gran surtido en MEDIAS DE SEDA en colores y TELAS BLANCAS de lino y algodón.

No olviden la CASA DE GRANADOS, la que más barato vende, y POR YARDAS.

San Ignacio 82, entresuelo, entre Muralla y Sol. Teléfono M-7073.

GRAN LIQUIDACION

DE MEDIAS DE MUSELINA CHIFFON DE HILO

en todos los colores,

QUE VALEN A $1.20

a 40 cts par y $2.25 ½ docena

Si usted va a aprovechar esta gran oportunidad, no lo deje para luego, que se pueden acabar los mejores colores.

Bazar Ingles

LÓPEZ Y RIO, S. EN C.
IMPORTADORES DE SEDERIA Y NOVEDADES
AVENIDA DE ITALIA Y SN. MIGUEL.

ATRAQUE DIRECTO DE LOS BUQUES

La Cámara de Comercio se ha dirigido al Sec. de Hacienda

Al Secretario de Sanidad dirigió el presidente de la Cámara de Comercio Cubana, la siguiente carta:

Señor Secretario de Sanidad
Ciudad.
Señor:

Recibí su atenta comunicación de 16 de mayo del año en curso, R. 5931, informándome, con motivo de la solicitud de esta Cámara de 24 de abril último apoyando y remitiendo la de los señores X. X., de Sagua la Grande, que el atraque directo a los muelles se ha concedido únicamente a los buques procedentes directamente de los Estados Unidos de América, siempre que llenen los requisitos determinados en la Circular de esa Secretaría número 235, de 24 de noviembre de 1924.

Y al dar cuenta de su dicha comunicación a la Junta Directiva de esta Cámara, acordó en su sesión ordinaria del 24 de los corrientes, insistir en lo solicitado en su referido escrito de 24 de abril próxmo pasado, y que a ese efecto se llamase de nuevo la atención a esa Secretaría, respecto a que se haga extensivo el beneficio de que gozan los buques procedentes de los Estados Unidos, a los otros que vienen del extranjero, siempre que hayan tocado primero en un puerto de la República, toda vez que los procedimientos que la sanidad marítima cubana pone en práctica son tan eficaces y ofrecen las mismas garantías que los empleados por la sanidad de los Estados Unidos de América.

Por lo que no debe mantenerse ese privilegio, sino que deben ser tratados por igual todos los buques procedentes del extranjero, siempre que, desde luego, hubieren sido reconocidos y fumigados en el primer puerto cubano donde hayan hecho escala y no procedan de lugares contra los cuales se haya establecido cuarentena.

Ruego, pues, a usted señor Secretario, que vuelva a considerar este asunto y ordene que los buques extranjeros no procedentes de los Estados Unidos, puedan atracar directamente a muelles si ha tocado antes en un puerto cubano y cumplido con todos los requisitos que para esos casos exige nuestra sanidad marítima; con cuya medida se beneficiará grandemente el comercio de la República, evitándose gastos innecesarios y pérdida de tiempo que en estos casos es de un valor inapreciable.

Muy atentamente.
(F) Carlos Arnoldson.
Presidente.

HABANERAS

LOS VIAJEROS DEL DIA

MR. Y MRS. JUDAH

Un sábado de despedidas.
Es el de hoy.

El coronel Noble Brandon Judah, después de resignar su alto cargo de Embajador de los Estados Unidos, embarca para Nueva York.

Sale a bordo del vapor **Orizaba** en compañía de su culta, distinguida y muy amable esposa, Mrs. Dorotry Judah.

Durante el año y medio de su estancia en esta capital se han captado el afecto y la simpatía de todos nuestros elementos sociales.

Dejan aquí un recuerdo.
Grato e imborrable.

Basta como el más elocuente testimonio la demostración de que fueron objeto antenoche en la terraza del hotel Almendares.

Días pasados, en el almuerzo semanal de la Cámara de Comercio Americana, pronunció un hermoso, inspirado y vibrante discurso el Embajador Judah.

Uno de sus períodos, de expresión puramente personal, me permito extractarlo.

Véanlo ustedes:

—"Mis asuntos particulares en Chicago demandan mi atención y necesito irme. Como dicen los españoles el ojo del amo engorda al caballo y yo no quiero que mi caballo se muera de hambre. Espero, sin embargo, que mi ausencia de Cuba sea sólo temporal y los planes de Mrs. Judah y los míos son regresar el próximo invierno como turistas y levantar aquí una casita de temporada donde vivir todos los años algunas semanas, huyendo al riguroso frío de Chicago".

Se va un buen amigo de Cuba.
Y del General Machado.

EN VIAJE HASTA PARIS

Por la ruta de la Florida.
Con dirección a Nueva York.

Se despiden hoy el opulento **gentleman** Juan Pedro Baró y su esposa tan bella y tan elegante Catalina Lasa.

Vuelven a París, a su residencia habitual del **Bois**, el lindo hotelito donde atesoran en lienzos, tapices y objetos de arte verdaderos primores.

Pasaron el invierno navegando.
Un paseo delicioso.

En su excursión a bordo del vapor alemán **Resolute** hicieron un recorrido alrededor del mundo.

De la India, el Japón y la China llevan la memoria de emociones intensas.

Por cierto que en Pekín fueron recibidos y festejados por un diplomático que no se habrá olvidado en nuestra sociedad, el señor Mario Ruiz de los Llanos, que ejerce en aquel lejano país las funciones de Ministro de la Argentina.

Se encantaron con Honolulú.

Y de la travesía por el Pacífico.

Catalina, que llevó su diario a bordo, cederá a las insistentes excitaciones que se le han hecho recopilando en un volumen las impresiones de su viaje.

—Haré el libro.

Me decía ayer.

Y lo hará, agrego yo ahora, animada del propósito de dedicar los productos de su venta a una obra benéfica.

Nada extrañará este rasgo a los que sabemos que a los dones de la belleza y de la inteligencia se asocia en ella el sentimiento de la caridad.

Juancito y Catalina, para llamarlos con la cariñosa confianza de los que somos sus viejos y leales amigos, van por corto tiempo a Nueva York.

Tienen tomado pasaje en el gran trasatlántico **Berengaria** para trasladarse a Europa.

Volverán este invierno.
Con esa promesa nos dejan.

LOS CONDES DE REVILLA DE CAMARGO

Una despedida más.
Entre las del día.

Siguiendo el mismo itinerario de los distinguidos esposos Juan Pedro Baró y Catalina Lasa, y en la más cordial y afectuosa compañía, abandonan hoy esta ciudad el Conde y la Condesa de Revilla de Camargo.

Es su viaje acostumbrado.

De todos los veranos.

Grande y lucida su actuación social tanto en el transcurso de nuestra **season** de los inviernos como en la semana de acontecimientos presidenciales que sirvieron de marco a la jura y posesión del General Gerardo Machado.

Saraos inolvidables por su magnificencia los efectuados en aquella condal mansión.

Suntuosas las comidas.
Maravillas de buen gusto.

En una de ellas se oyó esta frase en labios de Su Alteza la Princesa de Llyne:

—"No acertaría a comparar esta mesa más que con las de los palacios de la antigua nobleza de Viena".

A los esplendores de una época **cubana** quedará estrechamente unido el recuerdo de los salones de los Condes de Revilla de Camargo.

Lleven un viaje feliz.
De grandes satisfacciones.

EMMA OTERO

Con nuevos lauros.
Llena de estímulos.

Retorna así hoy al centro de sus estudios artísticos la señorita Emma Otero.

En el vapor **Orizaba**, y acompañada de su amante madre, la señora Carmelina López de Otero, emprende viaje hacia Nueva York.

Triunfal aquí su estancia.
Entre festejos y agasajos.

La despedida, con el almuerzo de ayer en el **Biltmore**, revistió los caracteres grandiosos de que me hago eco en la información que doy más adelante.

Arte, belleza, gloria...
Todo va con la viajera.

(Continúa en la pág. SIETE)

GRAN CAFE Y RESTAURANT EUROPA

DULCERIA, REPOSTERIA, LUNCH, HELADOS Y REFRESCOS

Para almorzar pida el Plato Azul. . . . . 60 c.
Para comer pida el Plato Especial Europa 80 c.

Pi y Margall-59 — Teléfono M-4324

Casa especial para la preparación de lechoncitos asados, pollos y guineas rellenas.

Pida todo lo que necesite para su fiesta o jira, y se le servirá rápido, a su domicilio

CASA Santa Cruz

FABRICANTES DE MUEBLES
DAMOS FACILIDADES DE PAGOS

GALIANO 95. — TELEFONO A-5007

Victrola Ortofónica

Sus características son la reproducción nítida y perfecta del original, emisión de los timbres graves y agudos, con la debida intensidad y una amplitud en los sonidos.

Visite nuestra Exposición hoy mismo!

Vda. de Carreras & Co.

PRADO 115 — TELEFONO A-3462
frente al Capitolio — Habana

VESTIDOS DE HILO DE FIN DE SIGLO

Decimos así porque es sabido que, en el Verano, pensar en Vestidos de Hilo es pensar en "Fin de Siglo". Ellos han constituído más y más cada año nuestra gran especialidad veraniega.

El año pasado vendimos más de 5.000 vestidos de warandol y de holán, del tipo de los que hoy anunciamos. Este año pensamos batir nuestro propio record. Adquisiciones especiales de material nos permiten ofrecer estos vestidos, primorosamente confeccionados en warandoles y Olanes de primera calidad, a precios ventajosísimos.

Esta de hoy es nuestra primera gran oferta.

Los Diseñados

A la izquierda: uno de nuestros lindísimos modelitos para sport y playa en warandol de hilo. La falda, de tachones en el frente, lleva vivos de trencilla blanca. La blusa, cuello de sport.

a $ 3.75

A la derecha: Vestido de Olán de Puro Lino, con tres tachones anchos en el frente de la falda y vivos en color contrastante. En el cuello, una corbata del mismo material:

a $ 4.25

EN AMBOS PRECIOS PRESENTAMOS MAS DE

150 Modelos Distintos

EN TODAS LAS TALLAS Y COLORES FAVORITOS

OTROS PRECIOS EN WARANDOL DE PURO LINO

Vestidos de Sport y Playa, con bordados y calados, en estilos de tachones, de pliegues pequeños y de cortes de forma, todos sin mangas, a $8.75. Otro tipo más ricamente confeccionado, con las mismas características, a $10.75.

UNIFORMES PARA LAS DAMAS ISABELINAS

UNIFORMES CONFECCIONADOS EN WARANDOL DE PURO HILO, CON TOCA DE VOILE Y EMBLEMA BORDADO EN LA MISMA Y EN LA MANGA DEL VESTIDO. PRECIO DE CONCESION: $7.75. UNIFORMES DE GALA, DE CREPE DE CHINA, CON TOCA DE VELO DE SEDA, A $22.75

A PRECIOS ESPECIALES DE "FIN DE SIGLO"

LESIONADOS ASISTIDOS EN CENTROS DE SOCORROS Y H. DE EMERGENCIAS

Una joven fué maltratada por varios marineros. Un billetero fué agredido en el interior de una bodega. Diversos sucesos

Jesús García Prisman, de 6 años y vecino de Soledad número 3, se produjo una herida de carácter leve, al pisar un vidrio, casualmente.

En la casa de salud La Benéfica, fué asistido de una herida en el antebrazo derecho, de carácter menos grave, Juan Antonio Balceiro Pena, del comercio y vecino de República número 303, que se produjo casualmente al caerse con una botella.

Nery Aguila Parayuelo, vecino de Zanja número 28, se produjo una herida, al abrir una lata casualmente.

Oreste Vázquez Blanco de 12 años y vecino de Sardiñas número 57, altos, fué asistido en el Hospital Municipal de contusión sobre el ojo derecho, de carácter menos grave, que se produjo casualmente al caerse de la azotea de su domicilio para la casa contigua.

Arístedes Ribier Peñalver, de 2 años y vecino de Freyre número 25, se produjo una herida en la cabeza, al sufrir una caída en el patio de su domicilio.

Luisa Paz Guerra, de 10 de Octubre número 628 y Adelaida González Díaz, con domicilio en Buenaventura número 11, fueron asistidas en el centro de socorros de Arroyo Apolo de heridas leves, que les ocasionó un gato al morderlas, siendo dicho animal capturado por el vigilante 242 y remitido al Laboratorio para su observación.

Al pisar sobre un fondo de botella, se produjo una herida de carácter leve, en el pie derecho, Francisco Sánche Saborío, de 8 años de edad y vecino de Vista Alegre 274.

Al darle cuerda a una victrola, se ocasionó una herida de carácter leve en la mano derecha, Juan Cabo Paz, vecino de Dragones número 42, ocurriendo el hecho en la casa 10 de Octubre y Chaple, donde se encontraba de visitar.

José Antonio Trito Aguiar, de 12 años de edad y vecino de Tejar número 43, sufrió una herida de carácter leve, en la cabeza, que le produjo una piedra que arrojaron al interior de la bodega situada en Tejar y Lawton, donde se encontraban varios menores, una de ellos nombrado Joaquín, que reside en Lawton número 1.

En el Centro de Socorros del Vedado, fué asistida de desgarraduras de la piel en el índice de la mano derecha, de carácter leve, Manuel Fariñas, de 12 años de edad y vecino de A número catorce, que manifestó le había ocasionado un gato al morderlo.

Adolfo González Pérez carpintero y vecino de San Francisco número seis, se produjo una contusión de carácter menos graves, al darse con una planchuela.

Caridad Padrón Gómez, vecino del Reparto El Moro, denunció a la policía, que su hermana Rosario, de ocho años de edad, fué lesionada en la escuela número 42, de dicho Reparto, por un menor nombrado Manuel Díaz Ramos que la agredió y de cuyas lesiones fué asistida en el centro de socorros.

Jugando a la pelota en los terrenos de L y 27, se produjo lesiones de carácter leve, Raúl Fernández Puñal, empleado y vecino de Villuendas número 116, de las que fué asistido en el centro de socorros del Vedado.

En el Primer Centro de socorro fué asistido de lesiones de carácter leve, Ernesto Rodríguez Trujillo, de 9 años y vecino de República y Brasil, que le produjo al agredirlo el también menor Orlando Méndez, vecino de Pedro Pérez número 74, en ocasión de estar jugando en el Parque del Cristo.

Por sostener una riña en la que se ocasionaron lesiones de carácter menos grave, fueron detenidos Jordanos Magos, vecino de Cuba núm. 28 y su vecino Zacarías Patsuracos, los que alegaron que estaban luchando a lo Greco Romano.

En el primer centro de socorro fué asistido de lesiones de carácter menos grave, el billetero Manuel Crespo, vecino de Lamparilla número 84, que le produjo al agreirlo un individuo desconocido en el interior de la bodega situada en Brasil y Plácido.

María Luisa Rodríguez, de 23 años y vecina de Jesús María núm. 19, fué asistida en el primer centro de socorro de lesiones de carácter leve, que manifestó le habían ocasionado varios marineros de la Marina Nacional al agredirla en la esquina de Bélgica y Acosta, los que se dieron a la fuga, al darse cuenta de la prontitud de la policía que acudió a sus gritos.

Creas, Olanes y Bramantes de hilo, con precios rebajados

Olán de hilo color entero, a 38 cts., 49 cts. y 70 cts.

Olán clarín para ropa interior, rosa, azul, verde, lila, salmón y blanco, a 60 cts.

Crea inglesa, pieza de 15 varas, número 500 a $2.99.

Crea inglesa de hilo, pieza de 15 varas, número 300, a $4.99.

Crea inglesa de hilo, pieza con 15 varas, a $7.99.

Bramante de hilo número 600, pieza de 14 varas, a $14.50.

Bramante de hilo número 700, con 14 varas, a $16.00.

"BOHEMIA"

FERRER Y ORUÑA, S. en C.

Neptuno 65-67. — Teléfono A-4248.

$10 ENTRADA

RADIO
Atwater Kent
Todo Eléctrico

DISCOS Y ULTRAFONICA
Columbia

PIANOS
R. S. Howard
Welte Mignon y
John L. Stowers

$10 MENSUAL

DISTRIBUIDOR — SAN RAFAEL 29 — HABANA

✝

E. P. D.

EL Sr. RAMON LOPEZ FERNANDEZ

HA FALLECIDO

DESPUES DE RECIBIR LOS SANTOS SACRAMENTOS Y LA BENDICION PAPAL

Y dispuesto su entierro para hoy, sábado, a las 5 de la tarde, los que suscriben, su viuda, hijos, hijos políticos y hermana, en su nombre y en el de los demás familiares, ruegan a las pesonas de su amistad se sirvan acompañar el cadáver desde la casa mortuoria, Avenida Tropical 16, (entre Avenida de la Paz y Victoria) Alturas de Almendares, a la Necrópolis de Colón, favor que agradecerán eternamente.

Habana, 1o. de Junio de 1929.

Carmen Toca Viuda de López; Ramón, Isidro, Guillermo, Manuel y José López Toca; Esther Pla; Caridad Abril; Nena Ortiz; Raquel Pérez Carrillo; Isabel García; Flora López Viuda de Fernández; doctor Félix Pagés.

M.E.C.D. 2016

INFORMACION RELIGIOSA NACIONAL Y EXTRANJERA

Cosas del P. Spirali

Esas son cosas de allá, nos han dicho, cuando a veces hemos hablado de la necesidad de hacer participante a nuestro pueblo en las ceremonias y cantos de la Iglesia; cosas de los americanos que son así, o simplezas de las aldeas españolas que son así, pero en Cuba, no hay quien rece alto, ni cante en la Iglesia. Muchos nos han hecho esta observación, y en casi todas las iglesias católicas está la práctica de que el pueblo ni rece alto, ni cante, ni entienda al sacerdote lo que éste reza o canta. Hablemos de Cuba. ¿Qué gusto va a tener la gente, si no es muy piadosa, en ir a la Iglesia?

Y sin embargo, en Cuba hay una Iglesia donde el pueblo reza alto las mismas oraciones del sacerdote, y canta todo el mundo los cánticos litúrgicos, y se llena de público, como quizá nunca se ha llenado una iglesia en Cuba, cinco veces al día. Algo parecido habíamos visto en Camagüey, pero sólo con los niños.

En la Iglesia del Cristo de la Habana, el pueblo siente los efectos de la colectividad, que debe de efectuarse para cantar, rezar, comunicarse, etc. El «Tantum Ergo», «Pange Lingua», «Himnos», «Cantemos el Amor de los Amores», y otros cánticos, lo entona el pueblo entero dirigiendo un sacerdote desde el altar. Las oraciones de novenas, Rosario, etc., el puebol reza la misma oración del sacerdote, a una con él, en voz alta, con el libro delante, o de memoria. ¡Qué hermoso espectáculo este de la Iglesia del Cristo, donde todos los fieles dirigen sus plegarias a Dios, en voz alta y qué contraste con otras iglesias, donde sólo se ve un pueblo mudo, y se oye un sonsonete allá lejos, de alguien que lee, sin que podamos percibir las más de las veces, ni en qué idioma reza.

¿Queremos cosa más sencilla que las tres Avemarías que se rezan después de la misa? En otros países el sacerdote desciende al último perdaño del altar, y a todo el pulmón reza los avemarías, contestando el pueblo. En Cuba la mayor parte del los sacerdotes los rezamos sólo para el monaguillo, y no hemos acostumbrado al pueblo a contestar a esas Ave Marías.

Mientras en nuestras iglesias no se rece alto; mientras el pueblo no participe su voz material en el rezo; mientras el pueblo no cante; todo eso que se dice de la sublimidad de la liturgia cristiana estará bien para los libros de Chateaubriand, pero no lo encontraremos en una iglesia en la cual sólo haya un actor, el sacerdote, y el cual por añadidura habla un idioma que nadie entiende, cual es el latín.

El Papa actual ha hablado bien claro sobre este tema, cuando ha escrito de que nuestro pueblo en la mayor parte de las Iglesias, actúa como un mudo, y como un sordo, no reza, ni entiende los rezos.

Por eso ha mandado que sea el pueblo el que cante, siendo su intención que responda al sacerdote hasta en la parte litúrgica, cual es el Prefacio, y las contestaciones de la misa. Ese es el ideal de la liturgia; la sustitución del acólito por el pueblo; el rezo en alta voz, y la desaparición de los cantores pagados, para reemplazarlos por el pueblo.

Los que sólo creen en el estatismo; los que no confían en la educación de nuestro pueblo, el cual ha evolucionado tanto en todos los aspectos de la vida, me dirán que no; que esto está malo y que va para peor.

Pero el P. Lorenzo Spirally, Párroco del Cristo, que vió la transformación de los italianos en los Estados Unidos, el día que los sacerdotes de ese país, haciendo un gran sacrificio, porque más cómodo es vivir sin lucha, se decidieron a convivir con el pueblo, y a dar al pueblo parte en todas las cosas de la Iglesia, hasta en la administración de sus dineros, cree que sí; y lo ha conseguido, y el pueblo de la Habana ha acudido a su Iglesia como a ninguna otra, a rezar alto, a cantar, a oir las cuentas de la Parroquia, y a dar dinero.

¿Por qué lo hace el P. Spirally y no lo hacen otros?

Escribo con esta claridad, porque es la misma con que habló al pueblo de la Habana, desde el Altar Mayor el Iltmo. Sr. Obispo de Camagüey.

H. Ch.

Si usted va solo este año a Europa y especialmente a España, gastará más y disfrutará menos que los que vayan en la Excursión Cubana organizada minuciosamente para los latinos.

Agentes para Anuncios en EUROPA:
L. MAYENCE & Cie
DAVIGNON, BOURDET & Cie, Sucres
9, Rue Tronchet, PARIS
19, 21, 23, Ludgate Hill, LONDRES

EN LOS PASIONISTAS

En la Capilla de los RR. PP. Pasionistas realizaron los niños de la Doctrina de "San Gabriel de la Dolorosa", el día 25 del actual un hermosísimo acto, recibiendo por vez primera a Jesús Sacramentado de manos del Rev. P. Lorenzo C. P., después de escuchar una hermosa y sencilla plática alusiva al acto que iban a realizar el numeroso grupo de niños se acercó lleno de fe y entusiasmo a comulgar.

Concluída la ceremonia pasaron los niños alegres y felices a tomar el espléndido desayuno que el cariño y afecto de las Catequistas les habían preparado.

Nuestra felicitación al P. Director, y a las entusiastas Catequistas que no han escatimado trabajo alguno para traer a los pies de Jesús tanto niño, y mis sinceros deseos que trabajen cada día con más fe y confianza en tan bella tarea.

HONRAS FUNEBRES POR DON NICOLAS

Tendrán lugar en la Capilla Cral. del Cementerio de Colón

El lunes 3 de Junio, cúmplese el Décimo Aniversario de la muerte del Excmo. Señor Don Nicolás Rivero y Muñiz, que por espacio de 25 años ha dirigido este DIARIO con plausible acierto.

El DIARIO DE LA MARINA conjuntamente con sus hijos y demás familiares, ha acordado celebrar solemnes honras fúnebres por el eterno descanso de su alma, las cuales tendrán lugar el próximo lunes 3 de Junio, a las 9 de la mañana, en la Capilla Central del Cementerio de Colón.

Después de la Misa solemne de requiem, se cantará un responso ante su panteón.

A tan piadosos actos, invitamos a nuestros amigos y a los fieles en general, quedándoles sumamente agradecidos por la asistencia a tan cristiana ofrenda y cariñoso recuerdo al que tanto amamos y cuya memoria perdurará entre nosotros.

Día 1o. de Junio

Este mes está consagrado al Sacratísimo Corazón de Jesús.

Jubileo Circular.— Su Divina Majestad está de manifiesto en la Santa Iglesia Catedral.

Santos Simeón e Iñigo, confesores; Segundo, Pánfilo, Felino y Graciano, mártires; Alfonso y compañeros dominicos, mártires.

San Segundo, obispo y mártir. Uno de los Santos apóstoles que por los años del Señor de 63 a 64, fueron a España a sacarla de sus errores, fué San Segundo, de cuya vida, poco es lo que se sabe.

Siendo ya de edad proporcionada para el ministerio evangélico, fué ordenado por San Pedro en Roma poco antes de la primera persecución sangrienta que movió Nerón contra la Iglesia de Jesucristo.

No se sabe el género de martirio que padeció, y mucho menos las circunstancias de su pasión, las lecciones del oficio antiguo que usaba la iglesia de Avila, le dan constantemente los títulos de obispo y de mártir, lo que no permite dudar que este Santo fué uno de los discípulos de Santiago, que ordenado obispo por San Pedro coronó el empleo del sacerdote con la aureola del martirio.

Su cuerpo fué recogido por los cristianos y colocado con honor y reverencia en una decente sepultura. El Señor ha honrado su santa memoria con crecidos y admirables prodigios.

LA POLICIA DE MONTREAL SE DEDICA A HACER EJERCICIOS ESPIRITUALES

En el Canadá se han dividido en grupos homogéneos los ejercitantes. Nueva casa dirigida por los Padres Dominicos

Pocas obras han tomado en el Canadá tan rápido desenvolvimiento y ejercitado tan saludable influencia, entre las gentes, como la práctica de los Ejercicios Espirituales.

Sin perjuicio de que algún día demos datos más completos y estadísticas detalladas de la extensión de la obra de los Ejercicios, señalamos hoy el hecho de la reciente apertura de una nueva casa para ejercitantes, llevada a cabo en San Jacinto y dirigida por los Dominicos.

Es digna también de notarse, la tendencia, incrementada de día en día con excelente éxito, a reunir a los ejercitantes por grupos profesionales. Esta homogeneidad de grupos contribuye poderosamente al mayor éxito de los Ejercicios, cosa contrastada por la experiencia con repetida uniformidad en los resultados obtenidos.

Entre las agrupaciones profesionales que últimamente han practicado los Ejercicios, hay que mencionar hoy a los agentes de Policía, que acaban de hacerlos en dos o tres casas. Solo en una de ellas, la Villa San Martín (Montreal), asistieron cincuenta y siete agentes ejercitantes, que meditaron sobre sus deberes profesionales, sobre las obligaciones de su estado, sobre los casos de conciencia, que en el desempeño de sus cargos les pueden más frecuentemente sobrevenir, sobre los peligros a que en cada día están expuestos por razón de sus funciones y sobre los medios de obviarlos; en una palabra, sobre el mejor modo de cumplir su misión de conformidad con su condición de católicos.

Solo el enunciado de las materias, objeto de sus meditaciones, denota la importancia de los Ejercicios Espirituales y la cualidad eminentemente fructífera que en el orden espiritual y moral tienen aquellos para cada una de las profesiones. Sus afectos y sus frutos no tardan en manifestarse y por lo que respecta al caso que reseñamos, la influencia de los Ejercicios Espirituales para los agentes se ha dejado ya sentir en toda la Policía de Montreal.

La Personalidad

La belleza, ese hechizo que atrae y encadena a los hombres, no puede ser alcanzada ni conservada por la mujer que deja que el sufrimiento reduzca su vitalidad y le estampe su sello en el rostro.

Aleje las penas y el dolor que produce cada mes una menstruación irregular. Tome la Nueva Salud de Reno. Ese tónico da salud, fuerza y vitalidad a los órganos. Estimula el organismo entero.

No se sacrifique varios días al mes. No deje marchitarse sus encantos. Para verse siempre bien, tome

NUEVA SALUD DE RENO
EL TÓNICO DE LA MUJER

VIGILIA GENERAL DEL CORP. CHRISTI

La celebrará hoy la Sección Adoradora nocturna habanera

Hoy a las diez de la noche dará comienzo en la Santa Metropolitana Iglesia Catedral de la Habana, la Vigilia General del Santísimo Corpus Cristi, en la cual predicará el Pbro. R. P. Ramón Rodríguez García.

A las doce de la noche, se cantará solemnemente el Te Deum.

A las cuatro de la mañana, Misa, Comunión y procesión del Santísimo con las estaciones de rúbrica, bendición y reserva.

A esta Vigilia están obligados a concurrir y permanecer toda la noche en la guardia, tanto los adoradores activos como los honorarios.

Las puertas del templo permanecerán abiertas durante la noche, pudiendo asistir el común de los fieles, lo mismo señoras que caballeros.

Se invita a las Archicofradías del Santísimo Sacramento y demás asociaciones eucarísticas, a tan solemnísima Vigilia, la primera y más grandiosa de cuantas celebra la Adoración Nocturna por prescripción reglamentaria de sus Estatutos.

Jesús Lanza,
Presidente general.

CONGREGACION MARIANA DE LA ANUNCIATA

Mañana a las siete y media a. m., celebra la Congregación Mariana de la Anunciata, la reunión y Misa de Comunión mensual reglamentaria.

Ruego muy encarecidamente la asistencia a los congregantes.

Manuel Gómez,
S. J. Director.

BELGICA Y LAS CLASES MEDIAS

Sus aspiraciones están a punto de llevarse a feliz realización

BRUSELAS, Mayo 31—(S.E.)—Por el Ministro de Agricultura de Bélgica se acaba de establecer en aquella nación el Consejo Superior de las Clases Medias.

En su discurso de inauguración, el ministro ha delineado el programa de las reformas destinadas a asegurar para los artesanos, comerciantes, etc., la representación de sus intereses, la enseñanza técnica, la organización del crédito y la protección del poder público.

Después de un año este programa entra ya en vías de realización pues durante este tiempo se han cumplido o están en vías de ejecutarse, en el triple dominio de la representación oficial, del crédito y de la enseñanza técnica, las aspiraciones de las clases medias que son realmente la riqueza económica y la solidez de una nación.

Al finalizar su discurso el ministro belga, hizo delimitación precisa del papel que corresponde respectivamente al Consejo Superior de clases medios y a las Cámaras regionales de oficios y de negocios.

Por su parte el Consejo recién creado ha emprendido inmediatamente su labor, disponiéndose a examinar la aplicación eventual de una leyy sobre el aprendizaje.

UN NUEVO ALTAR EN EL CARMEN

Es de Santa Marta y fué ofrecido por la Asociación

Un nuevo triunfo acaba de anotarse la Asociación de Santa Marta radicada en la Iglesia Parroquial de Nuestra Señora del Carmen, asociación que dirigen un grupo de distinguidas damas entre las que figuran la señora de Mestre; Elvira Pérez de Errasti y Victoria Pendas de Manrara.

Este nuevo triunfo a que nos referimos, es la bendición e inauguración del nuevo y valioso altar que dedicado a la Santa, ha obsequiado la Asociación a la ya citada Parroquia.

El nuevo altar es una verdadera joya de arte, que los cientos y cientos de fieles que han desfilado por dicho templo, han admirado como uno de los más hermosos y bellos que posee la parroquia.

A las nueve y media de la mañana dió comienzo el acto con la solemne bendición del altar, en cuya ceremonia ofició el Superior y Párroco P. Julio del Niño Jesús.

Sirvió de madrina al nuevo altar, la bondadosa y caritativa camarera señora Elvira Pérez de Errasti, quien costeó el precioso y hermoso adorno floral confeccionado por uno de nuestros principales jardines.

Inmediatamente de terminada la ceremonia de la bendición celebrose misa solemne de ministros a toda orquesta y voces en la que ofició el P. Samuel de la Virgen el Carmen.

La cátedra sagrada fué ocupada por el P. Julio del Niño Jesús quien de manera elocuente y admirable, cantó las glorias de Santa Marta y la extraordinaria devoción que se le tiene en nuestra capital.

La parte musical estuvo a cargo de un escogido coro de señoritas, cantando los solos la notable soprano cubana señorita Tití Escobar, quien interpretó "Oh Salutaris de Saint Saens; "Bendita Sea tu Pureza" de E. Carrio.

Terminada la misa se organizó la procesión por el interior del templo con la imagen de Santa Marta en bien adornadas andas.

El estandarte fué llevado por la presidenta señora Ernestina Marcoletta de Mestre.

No terminaremos esta información sin hacer constar que el triunfo de esta fiesta se debe en su mayor parte a la Camarera señora Elvira Pérez de Errasti, quien en unión de la directora señora Victoria Pernas de Manrara y de la presidenta, han laborado incansablemente por el brillante resultado de la misma.

Nuestra felicitación a la Directiva de la Asociación y de un modo especial al P. Julio del Niño Jesús, y a las señoras Elvira Pérez de Errasti, Ernestina Marcoleta de Mestre y Victoria Pendas de Manrara, por el esplendor de dicha solemnidad, lo que augura un nuevo triunfo para los Siete Martes a Santa Marta que comienzan el próximo día 11 de Junio.

AVISOS RELIGIOSOS

PARROQUIA DE MONSERRATE

Solemnes cultos que han de celebrarse al Sagrado Corazón de Jesús durante el próximo mes de junio en esta Iglesia. Todos los días, a las nueve Misa cantada con exposición de su D. M. Al terminarse la Misa la bendición. El viernes 7 a las ocho, Misa de Comunión. A las nueve, gran fiesta a toda orquesta. El sermón a cargo de M. I. Mons. Santiago Amigó, Protonotario Apostólico. Por la tarde, a las cuatro y media, Rosario, Estación y Sermón por Rdo. Padre Juan José Troncoso C. D. Procesión por las naves del templo. Para pertenecer al Apostolado sólo debe tratarse de comulgar los viernes primero y dar la cuota mensual que buenamente pueda dar cada persona: desde 10 centavos en adelante. La medalla 60 cts. y se impondrán después de la Misa del viernes primero. Las personas que quieran hacerse socias pueden dirigirse al Rdo. Padre Evelio Díaz en la sacristía de esta Iglesia.

G-1 E-1273 31 Mayo

ORACION DEL APOSTOLADO DEL SANTO ANGEL

El domingo 2 a las 8 a. m. Misa con comunión general. A las 9 la solemne con sermón. El día 7 primer viernes de mes a las 8 a. m. misa con comunión general. Después de la misa de las 8 se impondrán medallas.

E.1268. Jun. 1.

TEATRO AUDITORIUM

Empresa Carrerá. Calzada y D. Vedado. Teléfono F-3906.

Función a beneficio de las Hijas de María Teresianas de la Parroquia del Carmen. — Programa: Lunes 3 de Junio de 1929. Tanda de 5 y cuarto: 1 Palabras por el Dr. Celso Cuéllar del Río. 2 Solo el solitario lo sabe, Tschaikowsky. Ama lo desconocido, Tschaikowsky. Cantadas por el Rvdo. P. F. Hyson, O.S.A., acompañado por el maestro Guisasola. 3, Poesía por la Srta. Carmen Ravina Méndez. 4, La Hermana, Lecuona. Aria de Lucía, Donizetti. Cantada por la Srta. Soledad Rovira y Rous, alumna del Maestro Juan González. 5, Jardín Azul, Lecuona; Amor Fugaz, Lecuona; Tu Odio, Limonta. Cantadas por la Srta. María Luisa Gutiérrez. 6, La sensacional película de amor, EL GRAN SECRETO, por Carmen Bani. 7, Caro Mio Ben, Giordani; Just Why I Love You, Lecuona. Cantadas por el Rdo. P.F. Hyson, O.S.A., acompañado por el maestro Guisasola. 8 Crisanthem, Gottardi; Anhelo Besarte, Lecuona. Cantadas por la Srta. Soledad Rovira y Rous. 9 Pavo Real, Lecuona; Aquella Tarde, Lecuona. Cantadas por la Srta. María Luisa Gutiérrez.

PRECIOS: Palcos, $10.00; Luneta, 1.00; Balcony, 0.50.

E 1374 Junio 3.

PARA ELLOS Y PARA ELLAS

Consultorio por la Doctora Herminia Planas

Secretos de una Parisiense Conócete a ti misma

Estimada amiga:

Cuando una muchacha demasiado delgada hace su vestido de tela muy fina, tendrá cuidado de alforzar la tela de la blusa horizontalmente, con lo que conseguirá que la tela no se adhiera al cuerpo, dejándola muy escurrida. (Obsérvense los grabados).

Suya, LETICIA.

VENDRAS..

Yo sé bien que vendrás. Sé que algún día
segura de lo mucho que te amo
acudirás gozosa a mi reclamo
trocando mi dolor en alegría

Vendrás colmando mi mayor deseo
y aunque dejaste mi esperanza trunca
mi corazón que no me engaña nunca,
me dice que vendrás y yo le creo

Alegre, dulce, cariñosa y buena
de un optimismo saludable llena
habrás de sonreirme a tu regreso

Y al verte retornar enbellecida
pondré como elocuente bienvenida ..
sobre tu boca incitadora un beso.

Fernando PEREZ.

Vedado. 1929.

TRES HERMANITAS:

Como por su carta vea que viven en la Habana, les recomiendo comprar la tela y hacer ustedes mismas los vestidos.

Con la tercera parte del dinero que les costará comprarlos hechos, pueden hacerse unos lindos vestiditos de esas telas preciosas, estampadas, que no necesitan adorno y que son tan de moda, como el chiffón-voile, etc.

Vayan a la tienda "Le Printemps". Obispo esquina a Compostela, y les aseguro que saldrán complacidas.

LOS DIEZ MANDAMIENTOS DE LA SALUD

1o.—Madrugar como las aves.

2o.—No trasnochar como los vagos.

3o.—Bañarse diariamente con agua pura y observar en todo escrupuloso aseo.

4o.—Hacer suficiente ejercicio al sol y al aire.

5o.—No tomar licor y huir de drogas y medicamentos.

6o.—No comer en el día sino tres frugales comidas a unas mismas horas y evitar cenas fuertes.

7o.—Dormir de 7 a 8 horas, con abrigo, en pieza seca, aseada y ventilada.

8o.—Evitar la cólera, la precipitación y la tristeza.

9o.—Emplear íntegro el día en alguna ocupación honrada acorde con el estado, aptitudes, posición y las circunstancias de cada uno.

10.—No hacer mal a nadie y prodigar todo el bien posible para mantener tranquilo el corazón y el alma alegre.

Estos diez mandamientos se encierran en dos:

1o.—Huir de lo ociosidad, del vicio, y

2o.—Observar siempre tanto la higiene corporal como la espiritual, para conservar el alma en cuerpo sano, que es lo que constituye la salud y la felicidad posible en la vida.

ALCIONA. GRETA GARBO. "UNA FEA Y CHIQUITICA":

A todas aconsejo como remedio único, radical, la depilación eléctrica. No hay depilatorio que yo conozca, hasta la fecha que destruya el vello de una vez y para siempre. Sólo con la depilación eléctrica se extermina de raíz. Ahora, que, el médico debe ser bien escogido, por lo que les recomiendo a un especialista de mucha fama y dedicado con fervor a esa especialidad. El doctor Marco Aurelio Serra, Calle "B" número 10, entre 5 y 7. Vedado. (No inconveniente en que digan que son lectoras de este Consultorio y que las recomiendo).

SABINA:

Comprendo su pena, tengo entendido que el Hospital de Emergencias está perfectamente atendido y que son todos personas muy amables y caritativas. Lo principal es que venga a la Habana y se entreviste con la Administración del Hospital. Allí le darán los informes que necesita. ¡Dios quiera ayudarla!

TRIGUEÑA:

Para blanquear sus brazos por todo el día y lograr aclararlos definitivamente, lo logrará con el uso diario de la celebrada "Loción Madame Lucie", que puede adquirir por solo un peso en Industria III y en Casa Wilson, Obispo 52. (El frasco lleva inscriones).

CONOCIMIENTOS UTILES

Para quitar el mal gusto después de tomar una medicina desagradable lo más desagradable, lo más eficaz es tomar unas gotas de zumo de limón.

Un vaso de agua fría al acostarse y otro al levantarse, constituyen un buen remedio contra la indigestión.

El agua muy caliente aplicada al exterior, contiene las más peligrosas hemorragias.

Es un error suponer que las bebidas frías son necesarias para quitar la sed.

La experiencia demuestra que las bebidas calientes desalteran mejor y además ayudan a la digestión, mientras que las frías producen debilidad en el estómago.

C. G. C.:

El frasco de Agua de Colonia de A. Reyes, lleva etiqueta azul, pero también otras aguas de Colonia, la tienen azul, por eso recomiendo mirar bien que lleve el nombre de "Agustín Reyes" para tener la seguridad de que adquieren un Agua de Colonia verdaderamente buena. De venta en las principales boticas, perfumerías, salones de belleza etc.

JUEGOS Y RECREACIONES

Las Sardinas

Hay dos barreras; son los criaderos donde se acoge el banco de sardinas. El campo intermedio es el mar, por el cual hace la pesca un Patrón con el Grumete.

Reunidas las Sardinas en uno de los criaderos, salen para el otro sin poder volver al primero, cuando uno de los pescadores grita Banco, Banco, (o da un silbido con un pito, etc.) Refugiadas en el otro, salen de nuevo al grito de los pescadores, y así sucesivamente.

Las dos primeras que sean cogidas se dan la mano para formar en cadena la barca; su oficio es andar de un lado para otro e impedir el paso a las sardinas, para que los pescadores las cojan más fácilmente. Las dos siguientes, juntas también en cadena, forman la red; éstas pescan a cuantas pueden cerrar en medio de ellas. Las demás que se vayan cogiendo se unen alternativamente, uno a la barca y otra a la red. En el momento que hay barca y red los pescadores se juntan también en cadena, y siguen pescando como antes, con sólo tocar a las sardinas. Si los pescadores se sueltan, no pueden prender a nadie en aquella salida, y dejan en libertad a las que hayan cogido antes de soltarse. Si las sardinas logran romper la red, los niños que la componían salen fuera del juego hasta terminar el partido; la otra cadena de la barca se aparta a un lado y no toma parte en el juego hasta que los pescadores sueltos como al principio, formen otra red nueva.

Si echan a pique la barca, rompiendo la cadena, salen también fuera los que la componían y los de la red esperan a un lado hasta que los pescadores formen otra barca. Cuando red y barca constan de cinco niños cada una, los pescadores se juntan uno a cada una, y la pesca se hace entonces cerrando los extremos de cada cadena o de las dos a la par, cogiendo presos a cuantos queden dentro del círculo. Pero si antes de cerrarla la rompen los peces, los que la componían salen fuera del juego, y los pescadores tienen que formar otra nueva, como se dijo antes. El juego acabará cuando han pescado todas las sardinas o el número determinado al comenzar; las dos últimas hacen de pescadores en el juego siguiente, si no se establece otra cosa.

Se hace también una variación, que puede ser útil; unidos ya los pescadores a la red y a la barca, cada cadena pesca por su cuenta separadamente. Las sardinas cogidas se unen al extremo izquierdo de la cadena y quedan libres otros tantos niños del extremo opuesto, de modo que nunca haya en ella más de seis o el número convenido de antemano. Si había fuera del juego algunos de barca o red ante rota, entran a la izquierda en las cadenas respectivas; y si alguna de éstas se rompe ahora, los dos que se han soltado se ponen los últimos, para que tarden más en quedar libres. De este modo nunca se suspende el juego, ninguno queda mucho tiempo en las cadenas, y todos tienen interés en coger otros para salir pronto de ellas.

Publicidad

— Diga Ud. amigo mío, Ud. se equivoca de sitio.
— No tiene importancia, todo el mundo ha leido bien Dentol.

El "DENTOL" (pasta, polvo, líquido y jabón), es un dentífrico eminentemente antiséptico que contiene un perfume agradabilísimo.

Elaborado de acuerdo con los trabajos de Pasteur destruye todos los microbios de la boca; evita y cura la caries de los dientes las inflamaciones de las encías y de la garganta. En pocos días da a éstos una blancura sorprendente y destruye el sarro.

Deja en la boca una sensación de frescura deliciosa y persistente. Su acción antiséptica se prolonga durante 24 horas, para destruir los microbios.

El "Dentol" se encuentra en todas las boticas y casas donde venden perfumería. Depósito General: Maison FRERE, 19 Rue Jacob, París.

"D" REGALO.—Devolviendo este anuncio a J. Pauly y Co. Apartado 2143, Habana, indicando con claridad su nombre y dirección, recibirá gratis un tubo de Pasta DENTOL.

BRONQUITIS — TOS
EUPHON
PASTILLAS
CONTRA LA RONQUERA Y LA TOS DE IRRITACION
15 a 30 PASTILLAS al día
LABORATOIRES MAYOLY-SPINDLER, 1 Place Victor Hugo, Paris
RONQUERA PASTILLAS Y JARABE
DE VENTA EN TODAS FARMACIAS

ESTREÑIMIENTO
El Mejor Remedio
El Más Cómodo
El Más Económico
VERDADEROS GRANOS DE SALUD del Dr FRANCK
DE VENTA EN TODAS FARMACIAS
A. TRONCIN & J. HUMBERT, 59, Rue Nollet, PARIS

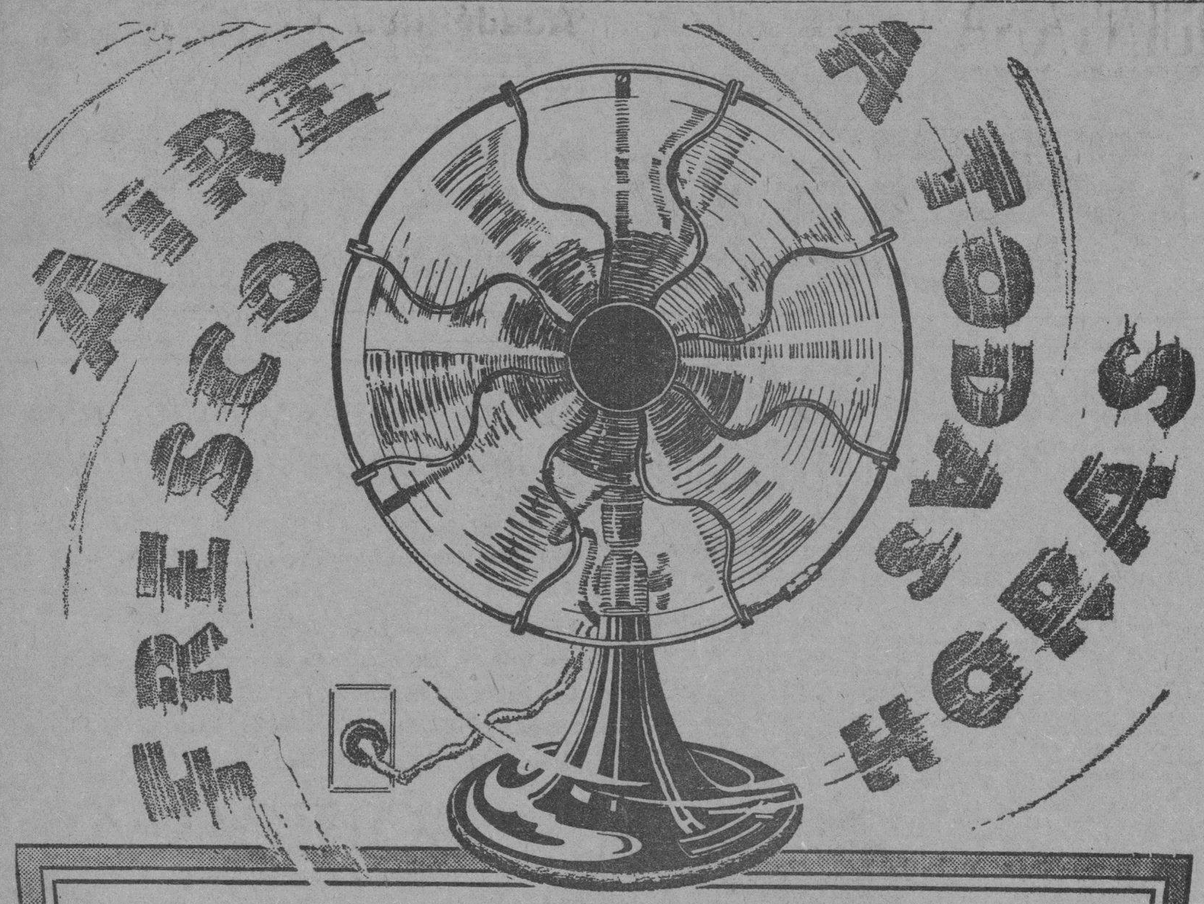

EN EL HOGAR -
EN LA OFICINA -
EN TODAS PARTES -
el aire fresco es una necesidad vital, para combatir el rigor de nuestro verano.
Disfrútelo ampliamente con un buen
Ventilador Eléctrico
General Electric o Westinghouse
las marcas de internacional reputación

Aproveche las excelentes facilidades que ofrecemos en nuestra campaña de verano. Solo el 25 por ciento de Contado
El resto en cómodas mensualidades.

¡Goce de aire fresco!
Compre HOY su ventilador en cualquiera de nuestras sucursales
Cía. Cubana de Electricidad
A las Ordenes del Público

M.E.C.D. 2016

Teléfonos. { A-2803 / A-3716

MEDIAS DE SEDA

DE LAS AFAMADAS MARCAS "KAYSER", "VAN-RAALTE", "ALLEN-A" Y "EL NUMERO 15". DE TODOS ESTOS FABRICANTES OFRECEMOS GRAN VARIEDAD DE ESTILOS Y COLORES SIN FALTAR LOS MAS DE MODA.
TODAS NUESTRAS MEDIAS SON GARANTIZADAS, CADA PAR QUE SE ROMPA INDEBIDAMENTE LO CAMBIAMOS POR OTRO EN BUEN ESTADO.

Medias de seda Rayón .. .. a 50 cts. par
Medias toda de seda con talón de pico .. .. a 75 cts. par
Medias toda de seda con talón de pico .. .. a 90 cts. par
Medias de seda con talón de pico "ALLEN-A" .. .. a 1.25 par
Medias de seda "KAYSER" con talón de pico .. .. a 1.85 par
Medias toda de seda "VAN-RAALTE" con talón de pico .. .. a 1.99 par
Medias toda de seda "KAYSER" con talón de pico .. .. a 2.25 par
Medias toda de seda Chiffon "KAYSER", con talón de pico .. .. .. a 2.50 par
Medias toda de seda "KAYSER" chiffon, la más fina .. .. a 3.50 par

HACIENDO SUS COMPRAS EN LOS GRANDES ALMACENES "EL NUMERO 15" ECONOMIZARA DINERO.

"EL NUMERO 15"
MONTE 15, frente a PRADO.

IMPORTANTE. Esta casa no hace esquina.

HABANERAS

Viene de la página CINCO

ANTE EL ALTAR DEL CARMEN

LA BODA DE ANOCHE

Antoñica Agulló y José Alonso Dominguez.

La última boda de mayo.

Se celebró anoche.

Consagrada quedó solemnemente la unión de la señorita Antoñica Agulló Company y el señor José Alonso Dominguez ante el altar mayor de la Iglesia de Nuestra Señora del Carmen.

Muy bonita, poseedora de las más bellas dotes de bondad, sencillez y virtud, la novia de anoche.

¿Qué decir de su elegido?

Todo en elogio.

Un joven excelente, dignísimo, que desempeña con unánime beneplácito el cargo de administrador del Laboratorio-Recio, uno de los primeros y de mayor importancia en la Habana.

Precioso el automóvil.

Estilo **Rouchi.**

Lucía encantadora la novia en el precioso coche admirablemente adornado interiormente de seda blanca abullonada, en forma original.

Muy elegante el conjunto.

Es la primera vez que en Cuba se usa ese estilo de adorno.

Innovación ésta debida al garage **Buick**, de Diez de Octubre número 318.

Tiene los teléfonos I-3331 é I-5555.

Del mejor gusto, como obra al fin de la Casa Magriñá, era el decorado que lucía el moderno y severo templo de Infanta.

Gladiolos y dalias.

Resaltaban entre el conjunto.

El ramo de mano, todo de calas, blancas y suaves calas, era también de Magriñá.

Vestida y prendida con sencillez, gracia y elegancia fué la admiración de todos los concurrentes la señorita Agulló.

Muy bonito su traje.

Fiel a los últimos modelos.

Fué padrino de la boda el doctor Alberto Recio, jefe del laboratorio de su nombre y caballero muy cortés, amabilísimo.

Y la madrina, la distinguida señora Josefa Company de Agulló, madre de la gentil Antoñica.

El caballeroso y muy estimado doctor Alfredo Figueras, comandante médico del Ejército, firmó como testigo de la novia con los señores Ceferino Pérez, Juan Cano, José M. Villamil, Rafael Martí y José Martín.

Por el novio.

El doctor Joaquín O'Campo.

El doctor Antonio Esperón, los señores Leopoldo V. Quesada y Jaime Agulló, el Sr. Juan López Mayor y el doctor Ernesto Trelles.

Salió del templo la novia después de haber cambiado el ramo nupcial por el de tornaboda.

Ramo de Magriñá.

Lindísimo.

De las rosas **belle blonde**, tan finas, tan delicadas, llegó a poder de la dulce **fiancé** como regalo de la gentil hermana del novio, la señorita Nena Alonso.

Los nuevos esposos, por cuya felicidad hago fervientes votos, embarcan en el vapor **Orizaba** hoy para pasar una temporada que se prolongará hasta mediados de julio en los Estados Unidos.

Viaje de boda.

Con las más dulces promesas.

EL DUELO DE UN COMPAÑERO

Bajo un pesar.

Hondo y santo.

Así se encuentra en estos momentos, los más tristes de su vida, el doctor Ramiro Guerra.

Llora el bueno y muy querido compañero de redacción la pérdida de su señora madre, la virtuosa y ejemplar dama Josefa Sánchez viuda de Guerra, cuya existencia se cifró en una constante dedicación al bien.

Fué ayer su entierro.

Conmovedor, imponente acto.

En el cortejo fúnebre, numeroso y lucido, figuraban los elementos más caracterizados del magisterio cubano, del claustro universitario, de la prensa, de las letras y de la sociedad habanera.

Suntuoso el sudario.

Severo, de gran gusto.

Procedía del decano de nuestros jardines, el famoso **Fénix**, y era de tul de seda lila con flecos de oro primorosamente tejido en gardenias, dalias y gladiolos.

Sentida la dedicatoria:

—"A Mamá. De sus Hijos".

De mismo jardín era la hermosa corona enviada por el Honorable Presidente de la República.

De orquídeas.

Entre lirios y dalias.

Y entre otras muchas ofrendas florales más, la bellísima corona de gran tamaño, obra del gran jardín **El Clavel**, dedicada por la Secretaría de Obras Públicas y Bellas Artes.

Con el doctor Ramiro Guerra lloran a la madre adorada la doctora Felicia Guerra, directora del Colegio Estrella, y sus hermanos Pastor, Amelia y Amador.

A todos va mi pésame.

Sentidísimo.

VICTOR PEDROSO

De plácemes.

Lo está Victor Pedroso.

Un jovencito estudioso, simpático e inteligente que ha poco se examinó de Preparatoria en el Instituto, alcanzando la nota de Sobresaliente.

Calificación merecida.

Otorgada con justicia.

Poco después sufrió una operación en la renombrada Clínica Fortún y Souza, de la que es director, desde fecha reciente, el joven y notable doctor Gonzalo E. Aróstegui.

Operación nasal que le fué practicada hábilmente, con su reconocida maestría, por el doctor Eduardo R. Arellano.

Víctor, dado de alta desde el jueves, se encuentra nuevamente al lado de sus amantísimos padres, el distinguido banquero y hacendado Jacinto Pedroso y su elegante esposa Cheita Aróstegui.

Está ya restablecido.

Por completo.

Continúa en la página NUEVE

JOYAS · MUEBLES · OBJETOS PARA REGALOS
LA CASA QUINTANA
AVE. ITALIA 74-76. TEL. A-4264 - M-2146

EL REGLAMENTO DE TRANSITO POR CARRETERA, PRORROGADO TRES MESES

Esta nueva prórroga tiene por objeto ultimar los estudios que hace Obras Públicas para el reglamento definitivo

VARIAS NOTICIAS DE OBRAS PUBLICAS

Embellecimiento del parque Eloy Alfaro, en el Vedado.

Las obras de la carretera de Nuevitas a San Miguel

A propuesta del señor Secretario de Obras Públicas, firmó un Decreto el Honorable señor Presidente de la República, disponiendo que continúe la prórroga de seis meses concedida por el Decreto de 31 de octubre de 1928, el Reglamento provisional que para la conservación y vigilancia de las carreteras y caminos públicos fué promulgado por el Decreto número 395 de 19 de marzo del propio año.

Esta nueva prórroga tiene por finalidad ultimar los estudios que la Secretaría de Obras Públicas está haciendo, para que el Reglamento que se dicte con carácter definitivo responda a las necesidades del servicio, previendo y resolviendo con acierto cuantos casos puedan presentarse.

SE ACTIVAN LAS OBRAS DEL PUENTE SOBRE EL RIO ZAZA

El Ingeniero Jefe del Negociado de Caminos y Puentes, cuyo personal técnico tiene a su cargo las grandes obras de fábrica de la Carretera Central, ha dado cuenta de la actividad con que se llevan a cabo trabajos de construcción del gran puente que se construye para dicha carretera sobre el río "Zaza", en el tramo de Sancti Spíritus a Jatibonico, en la provincia de Santa Clara, el cual tendrá una luz de 300 pies, y la altura de sus estribos alcanzan a catorce metros de altura. Será dicho puente el mayor que se haya construido en Cuba hasta la fecha de una sola luz.

EL FARO CAYO BAHIA DE CADIZ

En los primeros días del corriente mes, darán comienzo las obras de reparación proyectadas para el Faro 'Cayo Bahía de Cádiz' correspondiente al grupo de Faros de Cárdenas. Hace más de quince años que en dicho Faro no se hizo ninguna obra de conservación.

EL PARQUE ELOY ALFARO

El Secretario de Obras Públicas, ha dado instrucciones al ingeniero Jefe del Negociado de Calles y Parques de la Jefatura de la Ciudad, a fin de que se proceda a colocar en el Parque "Eloy Alfaro", situado en las calles O y 27, y el cual fué recientemente construído por el Departamento de Obras Públicas, diversos bancos y las farolas necesarias para su alumbrado.

SUBASTA PARA EL SUMINISTRO DE MADERA

Ha sido señalado el 15 de Junio, para la celebración de la subasta del suministro de madera a todas las dependencias de la Secretaría de Obras Públicas, tanto de la oficina Central, como a las dependencias o Jefaturas provinciales, durante el año fiscal de 1929 a 1930.

RECEPCION DE OBRAS

Han sido recibidos los trabajos de reparación de la carretera de Guanajay al Mariel, en la provincia de Pinar del Río. Dicha carretera ha quedado en perfectas condiciones para el tránsito, y ha de ser un aliciente para el gran número de turistas que visitan el Mariel.

INSTALACION DE UNA PLANTA

El Jefe del Departamento de Bacteriología del Departamento de O. Públicas ha presentado un informe sobre los trabajos realizados, para la instalación de la Planta de Purificación del agua en el Acueducto de Jaruco. Esta planta es igual a la existente en el Acueducto de la Habana, instalado en Vento.

LA CARRETERA DE NUEVITAS A SAN MIGUEL

Por los ingenieros designados al efecto por la Secretaría de Obras Públicas, fueron recibidas las obras ejecutadas para la continuación de la Carretera de Nuevitas a San Miguel, consistentes en un tramo de dos kilómetros y 310 metros y diversas tajeas y alcantarillas. Estas obras fueron recomendadas por el doctor Céspedes, por tratarse de uno de los ramales de gran importancia de la Carretera Central, que atraviesa extensas zonas agrícolas, y será una buena salida para los frutos menores que allí se producen en abundancia.

SUBASTA DE EFECTOS FOTOGRAFICOS

Para el día ocho de Junio, se ha fijado la subasta de suministro de efectos fotográficos, de droguería y farmacia; a todas las dependencias de la Secretaría, en la oficina Central y en las Jefaturas de Distrito del interior, durante el próximo año fiscal.

REPARACION DE CALLES Y PARQUES

El Ingeniero Jefe del Negociado de Calles y Parques, ha rendido un informe de las obras que están en ejecución en la ciudad y sus barrios extremos, y las que se hallan en vías de ejecución, a cargo del personal de dicho Negociado.

LICENCIAS DE FABRICACION AUTORIZADAS

Por el ingeniero del Negociado de Ensanche y Embellecimiento de la ciudad de la Habana, han sido informadas favorablemente las licencias de fabricación solicitadas por los señores Joaquín Rodríguez, Bartolomé Aulet, señores Pita y García; Francisco Núñez, Rafael González y Agustín Gutiérrez.

Mal humor
Estreñimiento
Mal del hígado

Las personas coléricas que tienen frecuentes accesos de mal genio, suelen ser víctimas de la biliosidad. Esto se debe o a excesos en el comer o beber, o a cierta deficiencia en los jugos gástricos. Para tales personas las Píldoras de Brandreth se recomiendan altamente.

Las Píldoras de Brandreth (purumente vegetales) son un remedio de probada eficacia para todas las edades para normalizar el régimen diario del cuerpo tan necesario para la buena salud. Limpian eficazmente los intestinos, regulan las secreciones biliares excesivas y ayudan al funcionamiento normal del estómago e hígado, purificando así la sangre y protegiendo la salud.

Píldoras de BRANDRETH

Pídalas en cualquier farmacia o droguería. Las legítimas vienen en cajitas ovaladas de lata dorada con la firma del Dr. Brandreth.

VICENTE P. SUAREZ SALIO TRIUNFADOR

El concurso de oratoria para optar al premio nacional cubano

FORMACION DEL JURADO

En la tarde de ayer, tuvo lugar en el Aula Magna de la Universidad, el concurso de oratoria para optar por el premio nacional, y a la vez por la designación de representante a Cuba, en el próximo concurso internacional de oratoria, que se efectuará en Washington próximamente.

Presidió el acto el Subsecretario de Instrucción Pública, doctor Lucas Lamadrid, en representación del Secretario del Ramo, y con él tomaron asiento en el estrado presidencial, los miembros del Jurado, doctores Rafael Montoro, Ricardo Dolz, Rafael Guas Inclán, José Manuel Carbonell y José Manuel Cortina, así como también el doctor Juan J. Remos, organizador del concurso.

Los seis triunfadores en los concursos celebrados recientemente en sus respectivas provincias, fueron ocupando sucesivamente la tribuna para pronunciar sus discursos sobre "Cómo concibió Martí la Independencia de Cuba", ante una selecta y distinguida concurrencia, que ocupaba los asientos del local.

Cuando hubieron terminado de hablar los concursantes, el tribunal se reunió para deliberar, y en su fallo, leído después por el doctor Remos, el tribunal concede el primer premio, y por tanto resulta triunfador en la justa, al representante de la Provincia de la Habana, señor Vicente Pardo Suárez, alumno de la Universidad, y acuerda además conceder mención honorífica al representante de la Provincia de Matanzas, señor José Agustín del Toro. A juicio del tribunal estos dos concursantes fueron los únicos que trataron el tema, base fundamental y esencial en la que el tribunal hubo de fijarse para la selección.

Mah-Jong
Ultimo Código Cubano de Leyes
De venta:
"Librería Académica"
Neptuno 57. Telf. A-9421

CONSEJOS MEDICOS

Por el Dr. PEREZ BOUDET.

Ex-Interno del Hospital de Emergencias. Médico del Departamento Forense de la Ciudad de la Habana. Especialista de las afecciones del Aparato Digestivo. GABINETE: PRADO 33, altos. Teléfono: A-7490.

(Dirijase la correspondencia al DIARIO DE LA MARINA, Prado 101. Dirección).

PANIAGUA. (Ciudad):
No hay nada importante en su análisis amigo mío a no ser algunos Eritrocitos y Leucocitos, puede tomar tres comprimidos al día de Uroformine, con ello y en breve plazo, se encontrará completamente bien. Después de 15 días de estar bajo este tratamiento, repita nuevamente el análisis de orina, para compararlo con el que hoy me manda.

ILBANA. (Ciudad):
Que más quisiera yo señora que darle ánimo. Pero desgraciadamente usted no lo necesita. Yo no puedo decirle a ciencia cierta que es lo que usted viene padeciendo, aunque me inclino a creer que se trate de una Amigdalitis folicular, causa principal para que su función digestiva se encuentre alterada debido al pus que esta enfermedad produce y que usted se traga inconscientemente. Le he de adelantar que si es lo que yo me figuro y usted con "ese valor a toda prueba que tiene"... se decide a operarse, lo más fácil es que se ponga bien de su estómago. No tiene porque temerle a esa operación que es muy fácil y que a los tres días se encuentra perfectamente bien. Lo más práctico es que se someta a la consideración de un especialista.

GLORI PATRI. (Gral Machado):
Antes de proceder con usted a ningun plan, lo primero que tiene que determinarse es a realizar un análisis completo de orina y mandarme una copia de él repitiéndome los síntomas que pueda recopilar.

DOLOROSA. (C. del Norte):
No creo que tenga que ver su diagnóstico con la enfermedad que me define. Puede que sea de origen hepático, en cuyo caso lo más indicado es que tome dos comprimidos de Bileyl antes de sus comidas y dos cucharaditas al día de Pambiline, creo que esto acompañado de un lavante ligero, le pondrá a usted completamente bien. Animo señora y no desmayar, que en la vida el que no afronta las vicisitudes que ésta nos brinda, está perdido.

N. CARBONELL. (Sta. Clara):
Los mejores laxantes, por lo menos los que verdaderamente curan son los petrolatos. Mi opinión es que se someta a tomar una cucharadita al levantarse y otra al acostarse de Agarol. Ya verá que en una semana empiezan sus funciones eliminadoras a trabajar normalmente.

VIOLETA TRISTE. (Ciudad):
Aquí tengo su carta un poquito más confortable y me alegro, pues quería llevar a su ánimo la verdadera honradez profesional. Es verdad lo que usted dice que existen algunos médicos que a veces suelen divulgar ciertos casos, que DEBEN SER SAGRADOS dentro del secreto profesional, pero por suerte para la profesión son los menos. Tenga confianza plena. Por lo que me decía usted en su anterior debo decirle y anticiparle que creo ha de operarse pero a la vez le diré que no creo esa última parte de su carta de las sondas permanentes, que en nada tienen que intervenir. Guardo un grato recuerdo y créame que la e podido apreciar en esta carta todo lo que su corazón vale y lo noble que es.

IGNACIO RUBALCABA. (Stgo. de Cuba):
Lo primero que tiene que hacer es someterse en uno de los buenos laboratorios que tiene la Capital de Oriente de un análisis de orina completo pues es imposible que yo pueda indicarle nada sin saber a ciencia cierta a que depende esa sustancia que usted me dice expele por su orina. Cuando lo tenga hecho si quiere algun consejo, puede repetirme su pregunta mandándome copna del análisis y dándome algunos síntomas más de lo que le aqueja.

FLOR DE LIS. (Jovellanos):
¡Cuánto lamento el no poderla complacer como son mis deseos! pero en repetidas ocasiones he dicho por esta Sección que es imposible,—créamelo así—el tratar un caso de vías digestivas sin aplicarle el plan especial de alimentación que tengo para cada caso. Es necesario el verla a usted y hacer ciertas preguntas indispensables. Usted es enferma de gabinete. Yo lo siento, pero no la engaño.

UN CUBANO. (Ciudad):
Como creo que usted tenga copia de la carta que me remitewV voy a contestar categóricamente a las preguntas que me hace: Primera, Sí señor. Segunda: No veo motivo alguno para que no lo haga. Tercera: También, sí señor. Cuarta: Sí señor debe de operarse. A sus órdenes.

DESCONSOLADA. R. P. M. (Pinar del Río):
No señora, no creo en que ninguna pomada haga rebajar aúnque así lo digan a viva voz. Creo en usted solo diera resultado el calor, pruébelo que nada le cuesta. Ejercicios para lo que me pide, no los hay ni se los recomiendo.

M. L. RODRIGUEZ. (Ciudad):
Lamento el decirle que no existe medicamento alguno para esas manchas, señora, aunque he de decirle que muchas veces solo con el tiempo se atenúan y suelen desaparecer, pero nada hay científico que las quite como usted desea.

Especializamos

en artículos para Caballeros.

Nuestras grandes existencias responden a las necesidades y a los gustos de todos.

Véanos

La Casa Perez
ZENEA (NEPTUNO) 79. TELF-A-5738.
(entre San Nicolás y Manrique)

Ideales de una Raza

Por GUSTAVO E. URRUTIA

LA CUESTION ECONOMICA DEL NEGRO

¿TIENE el negro su problema dentro del problema económico cubano? Creo que sí, como creo que tiene su problema social dentro de la sociología de Cuba.

Todo lo que vamos a decir en los artículos que pensamos escribir, dedicados a estudiar la situación económica de nuestra raza y sugerir el modo de mejorarla, será un nuevo aspecto del problema general del negro, que venimos tratando en esta sección y en nuestro página dominical, y queremos llamar la atención sobre el siguiente punto capital que, si no se aclara a tiempo, podría dar lugar a confusiones y a que se tomasen por contradicciones lo que se dirá, de lo que ya hemos dicho antes:

La raza blanca cubana puede y debe mejorar el nivel de vida y la situación económica de la raza negra, y sobre ésto seguiremos insistiendo, por creerlo justo y razonable, **pero la raza negra puede por sí misma mejorar esa situación.**

No pretendo escribir una serie de artículos técnicos, llenos de ciencia, que para las gentes a quiénes me dirijo serían inútiles y para los ilustrados resultarían muy pobres y faltos de interés.

Mi punto de mira será la clase más desvalida; los que no tienen rentas ni sueldos; los que están muriéndose de hambre a pesar de ser obreros y artesanos; los que han perdido (gracias a Dios) la esperanza de ser empleados u obreros del Estado, y que sin embargo tienen en sus manos, con solo modificar su mentalidad, el medio seguro de vivir trabajando no obstante la carencia de trabajo reinante.

El negro debe crearse su propio trabajo.

¿Qué haría un hombre en un país extraño, sólo y sin dinero, para no perecer de inanición y llegar a vivir "decentemente"?

Esto es lo que voy a explicar a nuestros hermanos indigentes, sin dejar por ello de pedir a la sociedad blanca mucha más equidad y amor para el trabajador negro, que viene recibiendo un trato distinto al trabajador blanco.

Rubias—ustedes deben cuidadosamente proteger el bello color dorado de su cabello, usando siempre *Blondex*, el shampoo hecho exclusivamente para el cabello claro...

EL JARDIN NACIONAL
EL PREFERIDO SIEMPRE
LAS MAS LINDAS FLORES
LOS MAS ARTISTICOS TRABAJOS
PRECIOS ECONOMICOS
HAGA SUS PEDIDOS POR LOS TELEFONOS
F0-7029 F0-7238 F0-7937 F-3587
ARMAND Y HERMANO
MARIANAO

El nuevo automóvil Marquette, hecho por Buick, garantizado por General Motors y ensayado satisfactoriamente en su Campo de Pruebas, se exhibe en nuestro salón hoy. No deje de verlo.

Marquette
HECHO POR BUICK

AGENCIA BUICK
LUTHER QUINLAN AUTO CO.
Avenida de Washington No. 64
HABANA

M.E.C.D. 2016

CARTEL DEL DIA

TEATROS

PAYRET.—9: Trovador.

NACIONAL.—De 1 a 5: Revista de actualidades; Agencia Blanco y Negro; Señora o señorita. De 5 a 7 y 30 de 7 y 30 a 12: Agencia Blanco y Negro; Molinos de Viento (opereta); Títeres humanos o Humos de gloria.

ALHAMBRA.—8: La Tora del Solar. Segunda tanda: Jiménez e Iglesias. Tercera tanda: El Frente Unico o Las industrias del país.

REGINA.—8: una cinta cómica; El Loco; Arabescos. Segunda tanda: películas; El Cabaret de las Flores.

MARTI.—Tarde y noche: El despertar; Revista de actualidades; cintas cómicas; Las tres pasiones; presentación de Rita Montaner.

AUDITORIUM.—5 y 15 y 9 y 45: Revista de actualidades; El gran secreto. 8 y 15: Los Cosacos; cintas cómicas.

CINEMATOGRAFOS

CAMPOAMOR.—Matinee y noche: Crispulo en el harem; Revista de actualidades; La Edad Feliz; Gente de Cine; números por Mercy Mezquida y Hermanas Pfarry.

LIRA.—Tarde y noche: Revista de actualidades; Policía fina; Scaramouche; La Isla de la Perdición; cintas cómicas.

RIVOLI.—Matinee y noche: Novedades internacionales; Flor de Te; Ensueños.

RIVIERA.—5 y 15 y 9 y 30: Revista de actualidades; ¿Santa o Pecadora? 8 y 15: Besos robados; cintas cómicas.

OLIMPIC.—Tarde y noche: Revista de actualidades; La dama sospechosa; La Mujer, sin Dios.

CUBA.—Matinee y noche: Revista de asuntos mundiales: una cinta cómica; El último asalto; Amor siniestro; La dama sospechosa.

NEPTUNO.—Matinee y noche: El despertar; La Isla de la Perdición; cintas cómicas.

NORMA.—1 y 15 y 8 y 30: El padrino del novio; La hermana del pecado; El mundo y su mujer; El eterno murmullo. 5 y 15: El padrino del novio; El eterno murmullo; La hermana del pecado.

VERDUN.—Tarde y noche: Querer es poder; Revista de actualidades; una comedia; A caza del marido; Un pájaro de cuenta.

LARA.—Matinee y noche: Pícaro y resbaloso; El jefe secreto; El Carroussel; Que sea la última; Revista de asuntos mundiales.

FAUSTO.—Matinee y noche: La Tigresa y el Rajah; Revista de actualidades; cintas cómicas; números por el Vitaphone.

PRADO.—Matinee y nocturna: Revista de actualidades; ¿Santa o pecadora?; cintas cómicas.

UNIVERSAL.—Tarde y noche: A mano armada; El cine inventado; episodio final de El jinete fantástico; La dama misteriosa.

IMPERIO.—Tarde y noche: Corazones sin rumbo; Dulce hogar; Naves de la noche; cintas cómicas; Revista de actualidades.

WILSON.—Matinee y noche: Dos licenciados; Revista de actualidades; Tómeme el pulso, doctor; cintas cómicas.

INGLATERRA.—Matinee y noche: El terror; Tómeme el pulso, doctor; La mano misteriosa; Revista de actualidades.

ENCANTO.—Tarde y noche: Revista de actualidades; La Máscara del Diablo; cintas cómicas.

TEATRO PRADO

Para las tandas elegantes de cinco y media y nueve y media, anuncia el teatro del Prado, la interesante película por Mary Astor, titulada Santa o Pecadora, emotivo drama de la vida Real. Luneta: 40 centavos mayores y 20 centavos niños.

Desde las ocho se puede pasar para la tanda de nueve y media.

Mañana, última matinée dedicada a los niños, con tres grandes películas, revistas y comedias por solo 20 centavos los niños y 30 centavos los mayores, con Mala Cara, por Tom Mix el rey de los cow boys; Llegar a Tiempo, por Red Bell; Santa o Pecadora, por Mary Astor, comedias y revistas.

El lunes se cerrará temporalmente el Teatro del Prado y mientras se instala el Vitaphone y el Movietone.

RIALTO

HOY SABADO 1ro. HOY

A LAS 2, 5,30 Y 9.45 P. M

COLOSAL PRODUCCION FOX

LOS MUERTOS VUELVEN

JANET GAYNOR
favorita de todos los públicos

POR

JANET GAYNOR

Maravillosa obra cinematográfica que impresionará profundamente al público, pues en ella se trata un problema que nunca se trató en la pantalla.
¿Pueden los muertos comunicarse con los vivos?
Ardua cuestión de la cual encontraremos la solución en
"LOS MUERTOS VUELVEN"
dirigida por
JOHN GRIFFITH
y tomada de la novela del mismo nombre
DAVID BELASCO

A LAS 3.30 y 8 P. M.

UN DRAMA EN LOS AIRES

Por JIMMY FULTON

PRECIOS

ANTES DE LAS 5 . . . . . 20 CENTAVOS
DESPUES DE LAS 5 . . . . . 40 CENTAVOS
Niños, A TODA HORA . . . . . 20 CENTAVOS

ENTRE Y SALGA CUANDO QUIERA

Gacetillas

PAYRET

Se canta esta noche Trovador, la popularísima ópera del maestro Verdi. Y se canta por un selecto grupo de artistas de la Bracale Opera Company: Manuel Salazar, insigne tenor; Inés Bollardi Cantoni, Giuseppina Sani, Carlo Tagliebue y Romeu Morisani.

Antes Otello y ahora Trovador, son dos primicias que Bracale ofrece al público de la Habana, pues son precisamente esas dos obras las que cantará Manuel Salazar en su primera temporada en la Scala de Milán, o por lo menos las que han servido de base para ese contrato, pues en la actualidad es Salazar el mejor intérprete de las mismas.

Los precios siguen a base de 2 pesos la luneta, $1.20 la butaca y60 y 40 centavos las localidades altas.

Mañana domingo, por la noche: Marina, por Salazar y María Adams.

Las localidades para esta función están ya a la venta con gran demanda.

1289 J-1.

Teatro Fausto

Hoy sábado vuelve a la pantalla del Templo del Vitaphone y del Movietone el cinedrama de más lujo y esplendor presentado por la Paramount en estos últimos tiempos. Se titula La Tigresa y el Rajah, el cual interpreta Adolphe Menjou y Evelyn Brent.

Amor y valor es lo que se necesita en este mundo para salir airoso en todas las empresas que usted emprenda. Esas son las declaraciones del actor más aristocrático de la pantalla, terror de casadas e ideal de solteras y el cual tiene una sonrisa diferente para cada mujer.

Derroche de lujo, amores íntimos y escenas de frivolidad es el sintosis de esta película Paramount.

Acompañan a esta película los siguientes números de Vitaphone: Jan Rubini, eminente compositor y violinista concertino; Vicente Rosé y Jackie Taylor con su reputada orquesta de Jazz del Club Montmartre de Hollywood; Joseff Sosemblatt, inspiradísimo cantor más conocido en el mundo entero como el cantor de las tristezas del alma.

Los precios de esta empresa son absolutamente invariables.

Para el lunes nos anuncian Los Dineros del Sacristán, por Richard Dix y Nancy Carroll.

Para más adelante: La Rosa de Irlanda, por un gran conjunto de estrellas. Venga temprado y obtendrá un buen asiento.

HOY HOY

CAMPOAMOR

2 ESTRENOS

2 p.m. 8 p.m

La cinta de
HELEN FOSTER y
GERTRUDE OLMSTEAD

LA EDAD FELIZ

3½ 5¼ 9¼

ESTRENO de la producción METRO de
MARION DAVIES ...
WILLIAM HAINES
en la que también aparecen
Charles Chaplin · Norma Talmadge
Douglas Fairbanks · John Gilbert
Mae Murray y otros

GENTE de CINE

Y

MERCY MEZQUIDA
bella coupletista y las
HERMANAS PFARDY
bailarinas internacionales

LUNES TRIO MATAMOROS
con nuevo repertorio
Oígalos en DISCOS VICTOR
Antes de las 4 20¢
Despues de las 4 40¢

TEATRO

UN TRIUNFO DE SARAH SCUDERI Y DE FRANCO TAFURO

Anoche cantaron los artistas de la Compañía de Bracale, en el Teatro Payret, la «Bohemia», de Puccini.

Fué admirablemente presentada la ópera que Giacosa e Illica adaptaron a la escena lírica teatralizando «La Vie Boheme», de Murger, donde se reflejaba el espíritu romántico del Quartier Latin en el año 1830.

El maestro Cantoni, que es un director que en no lejano tiempo podrá considerarse como una de las primeras batutas del mundo, porque posee aptitudes extraordinarias y puede set un digno sucesor de Toscanini, de Mugnone, de Polaco y Serafín, dió, en la orquesta, que se ocmpone de los mejores elementos que existen en Cuba, todas las nuances del sentimental spartito pucciniano.

Sarah Scuderi fué una Mimí «impareggiabile». Posee una voz espléndida, de suficiente amplitud, extensa y bien timbrada. Tiene magnífica dicción, emite con facilidad y elegancia sumas y da al personaje que interpreta el verdadero carácter.

En la bella aria «Mi chiamano» Mimí fué aplaudidísima.

En el dúo con el tenor estuvo acertadísima.

Dió a «Mimi, io son» intensa potencia lírica. En el cuarteto realizó labor óptima.

Tafuro reveló que posee medios vocales dignos de los mayores elogios. Cantó divinamente, como un «vero divo» el «Racconto de Rodolfo, O Soave fanciulla», el cuarteto, e hizo magistralmente todo el cuarto acto.

Succes brillantísimo fué el que obtuvo anoche el joven tenor, a quien está reservado un gran porvenir en el arte lírico.

Dimitri fué un Marcelo «hors ligne». Interpretó todo su rol» irreprochablemente. En «Questo mar rosso», en el dúo con el soprano, en . . . . . y en el cuarteto se condujo como un buen cantante y como un valioso artista escénico.

Los demás intérpretes secundaron a los artistas a que nos referimos.

Morisani cantó superbamente «Vecchia zimarra».

Bohemia fué, realmente una jornada triunfal para los cantantes de la compañía lírica de Bracale.

Mañana, domingo, cantarán «Marina», el gran tenor dramático contratado por la Scala, Manuel Salazar y el soprano María Adams, joven y bella artista, que va a inaugurar con un gran concierto el nuevo teatro de Camagüey y que antes de despedirse, atendiendo a las instancias reiteradas del empresario y de distinguidos dilettanti, hará el role de la protagonista de la popularísima

. . . . . .

Para el martes se ha organizado una gran función extraordinaria en honor del célebre maestro Cantoni, maestro de grandes facultades. Es la noche de la despedida de la Compañía. Tomarán parte los más ilustres compositores cubanos en un concierto que se ofrecerá, y los más populares artistas prestarán su concurso al acto, que ha de resultar brillantísimo.

JORGE BOLET

Pumariega, el brioso editorialista, nos envía esta vibrante nota de José Antonio Ramos, nuestro admirado autor dramático heredero directo de Ibsen:

Vencido victoriosamente su segundo año de estudios, Jorge Bolet viene a pasar estas vacaciones de verano a su Patria, entre los suyos.

Hace apenas dos años lo vimos partir para los Estados Unidos, después de su tímida aunque auspiciosa presentación pública en la Habana.

Fué olvidado inmediatamente. El público de aquel primer concierto, al que se pidió su contribución financiera, más que otra cosa, se creyó desligado inmediatamente del compromiso. A fuer de francos, todos estamos un poco cansados de los niños prodigiosos, que se quedan más tarde a mitad del camino...

Y Jorge, además, fué desventajosamente oído aquella tarde, cansado el público de un extenso programa. Jorge, un chiquillo de doce años, como ageno de sí mismo, deslumbrado, vacilante, no podía prender entusiasmos en aquel público de su primer concierto, circunspecto y reservado en cuanto a él, que se presentaba con una formidable interrogación sobre su cabecita infantil, mientras otros artistas, consagrados ya por la crítica y el favor popular, arrastrábanlo fácilmente al aplauso.

Los que vimos en él algo más que las harto conocidas apariencias del «niño prodigio», sin embargo, seguimos atentamente sus pasos en el extranjero.

El *Curtis Institute of Music de Filadelfia* —la primera entre las grandes instituciones norteamericanas, dedicadas a la enseñanza del supremo arte— acogió inmediatamente a Jorge Bolet.

Los que hayan oído de una «beca» en ese Instituto, e ignoren las demás condiciones de la realidad, creerán que a Jorge se le dispensó esa atención precaria y humillante que suele tener el mérito —el genio mismo— ante algunas organizaciones de enseñanza, a base de negocio, de *modus vivendi* para sus copartícipes de empresa.

El *Curtis Institute* de Filadelfia, con un fondo-capital de millones de pesos y pagando espléndidos sueldos a los mejores profesores, no sólo admitió a nuestro joven compatriota en sus aulas de enseñanza. Su amorosa acogida tuvo las solicitudes y atenciones de una adopción espiritual.

Jorge Bolet tuvo en seguida un magnífico piano en su modesto cuartucho de estudiante pobre, para estudiar. El Instituto preguntó y anotó cuidadosamente todos sus antecedentes de familia, de preparación artística y cultural, de hábitos e inclinaciones. Y vigiló su ambiente, sus horas desocupadas, sus nuevos hábitos. Comenzó con él una instrucción de cultura general, y hasta prescribió alimentos y ejercicios.

Sin bienes de fortuna, en tanto, sin protección oficial de ninguna clase y sin otra base que el remanente de su función de beneficio, nuestro compatriota y su heroica hermanita se vieron pronto en el aire...

El *Curtis Institute*, desde ese momento, acabó por subvenir también a sus necesidades. La adopción espiritual cristalizó en una pensión mensual, modesta pero salvadora, y concedida con el discreto carácter de «provisional», hasta que nuestro compatriota obtenga el lógico apoyo de sus connacionales. En Norteamérica no se piensa en los Gobiernos. Pero saben que la iniciativa particular de sus poderosas instituciones artísticas nunca falla en un caso como el de Jorge. ¿A qué están esas asociaciones artísticas? ¿A qué la cultura y superioridad de los que s. atribuyen esas facultades?

Pues con esa protección «provisional» extranjera —bien extranjera siempre, por artística, noble y desinteresada que sea— es que Jorge Bolet viene ahora a Cuba, en su primera visita triunfal a su Patria.

Jorge Bolet ha demostrado en estos dos primeros años de ambiente propicio y rigurosa disciplina artística, que su alegato no era una ilusión vana de sus sostenedores. El *Instituto Curtis*, al final del curso, acaba de incluir a Jorge en uno de sus conciertos públicos por radiotelefonía, trasmitidos del Atlántico al Pacífico, por 27 de las mejores estaciones. Sus profesores se muestran sinceramente satisfechos.

Y todavía es *nuestro*.

The Cuban pianist, rezaban todos los programas, en más de seis mil periódicos de los Estados Unidos.

Casi como *Kid Chocolate*, vamos...

Jorge Bolet viene a Cuba para mediados de Junio.

Hasta ahora no sabemos de iniciativa alguna para prepararle una acogida digna de su triunfo, para escucharle, por lo menos, lo que indudablemente traerá qué decirnos.

Nosotros, que lo oímos por primera vez dispuestos a no dejarnos seducir por lo «prodigios», tampoco esperamos milagros de su mensaje. Nada creemos que resultaría perjudicial para su carrera artística que proclamarlo desde ahora el rival de Paderewski o cosa por el estilo.

Jorge nos dejó un día con la formal promesa de que iba a estudiar. Y nos dejó sin dudas acerca de su derecho a nuestra atención y nuestro estímulo.

Vuelve ahora, en unas vacaciones, a probarnos que no ha perdido el tiempo. Y quizá nos traiga también, discretamente doblada en muchos dobleces, y en el fondo de su cartera de estudiante pobre, hasta ahora poco menos que desamparado de los suyos, una cuentecita....

Nuestro deber elemental nos obliga, por lo menos, a oírlo.

Pero a oírlo con toda la seriedad, con todo el respeto, con todo el amor que nos están exigiendo su vocación sincera, su labor infatigable en la edad por excelencia de linsouciance, y el significado extraordinario de sus triunfos en una escuela del extranjero, en competencia con los jóvenes más sobresalientes no ya de los Estados Unidos, sino del mundo entero.

Por ahora, tiene la palabra la institución cubana que con más autoridad puede hacer ésta causa suya: la Sociedad Pro- Arte.

Después, veremos. Nos afecta a todos.

Información Teatral

LA COMPAÑIA DE BRACALE, UNA MARINA ESPLENDIDA

Se canta hoy en Payret la popular ópera de Verdi, Trovador. En la interpretación toman parte el gran tenor Manuel Salazar, Inés Bollardi Canteni, Giuseppina Sani, Carlo Tagliabue y Romeo Morisani. Como en Otello, Salazar tiene en Trovador ancho campo para lucir sus excepcionales condiciones y seguramente esta noche oirá, como en la función de su debut, aplausos estruendosos.

Mañana domingo, por la noche, cantarán Marina Salazar y María Adams.

Será este recital popular un gran acontecimiento, porque pocas veces se oyen, en "Marina" sopranos como María Adams y tenores de fama universal como el insigne cantante costarricense que ha sido contratado por la Scala de Milan.

TEATRO NACIONAL

Inaugúrase hoy la temporada de zarzuela y cine.

En el programa figura 'Molinos de Viento" cantando el notable barítono José Olaria, artista de bella voz y poderosas facultades. Se exhibirá la cinta Humos de Gloria o Títeres humanos, obra muy espectacular.

El teatro está abierto desde la una de la tarde con exhibición de películas y Molinos de Viento se canta a las cinco, a las nueve y a las diez de la noche.

En la noche precios de 40 cts., luneta. Puede entrar el público en cualquier momento.

NOTA NECROLOGICA

DOSA JUANA GRAU VIUDA DE FERNANDEZ

En la mañana de ayer tuvo efecto el sepelio de la virtuosa dama señora Juana Grau viuda de Fernández, madre amantísima de nuestro querido amigo el señor Antonio R. Fernández Grau, segundo vicepresidente de la Asociación de Almacenistas y Cosecheros de Tabaco.

Al cristiano acto asistió una numerosísima y distinguida concurrencia, que acompañó a pie al cadáver desde la casa mortuoria, en el Vedado, hasta el Cementerio de Colón.

Figuraban en el cortejo representaciones de todas las clases sociales y casi en pleno el giro de tabaco en rama, donde el atribulado hijo cuenta con bien ganados afectos y simpatías.

Al frente de los tabacaleros marchaban el exsenador doctor Manuel A. Suárez Cordovés, presidente de la A. de Almacenistas; el vicepresidente, señor Lisandro Pérez; el secretario, señor Francisco Aixalá; el tesorero, señor Pastor Sánchez; y los presidentes de sección señores Jacinto Argudín y Antonio Godínez.

Entre el gran número de bellísimas ofrendas florales, se destacaba una hermosa corona de la Asociación de Almacenistas y Cosecheros de Tabaco.

En el Cementerio despidió el duelo con breves y sentidas frases el señor Gerardo Caracena, exvicepresidente de la citada corporación.

Descanse en paz la bondadosa dama, fallecida a edad bastante avanzada, y llegue hasta sus afligidos familiares la expresión de nuestra más profunda condolencia.

MARTI

HOY 2½ 5¼ 9½

RITA MONTANER

La suprema intérprete de la canción cubana

VILMA BANKY en

EL DESPERTAR O AMARGA REALIDAD

4 y 8,15

"LAS TRES PASIONES"

Por ALICE TERRY e IVAN PETROWITCH.

Antes de las 4, ... 20 cts.
Después de las 4 . . . . 40 cts.
Por la noche . . . . . 50 cts.

CINE LARA

El Jefe Secreto, por Jack Holt y Dorothy Revier.

Pícaro y Resbaloso, por Charles Murray y Loreto Young.

El Carrousel por Claire Romner con la chistosa comedia titulada Que sea la Ultima, por Buster Brown y una interesante Revista de Asuntos de Actualidad Mundial completa el programa que para hoy se anuncia en este concurrido cine y al precio de 20 centavos todo el programa en matinée de 1 y media a 7 y 30 centavos por la noche los caballeros y 20 centavos las damas y niños.

Mañana: Besos de Artistas; La Edad Feliz; Querer es Poder y El Secreto de un Marido.

TEATRO SAENGER PARAMOUNT

FAUSTO

HOY

Paramount Film presenta
Al actor que tiene siempre una sonrisa en los labios para cada mujer
ADOLPHE MENJOU
y a la sugestiva
EVELIN BRENT
en el cinedrama
LA TIGRESA Y EL RAJA
"HIS TIGER LADY"
VITAPHONE LA VOZ DE LA PANTALLA
OIGA Y VEA
JAN RUBIN
Violinista y Concertista
VICENTE ROSE y J. TAYLOR
Con su orquesta de Jazz
JOSEFF ROSENBLATT
Conocido cantor de las tristezas del alma

Gacetillas

AUDITORIUM

En las tandas de cinco y cuarto y nueve y cuarenta y cinco, se estrena la extraordinaria producción de Carmen Boni e Ivan Mosjoukine, titulada El Gran Secreto. La película que está recorriendo con positivo éxito la Isla y que hoy congregará en Auditorium un numeroso como distinguido público. Luneta: 40 centavos.

Tanda de 8 y media: John Gilbert en Los Cosacos. Luneta: 20 centavos.

Mañana, en matinée: Tarzán el Magno, episodio 9 y 10; Luna de Miel, por el perro Relámpago; El Club de los Solteros, por Richard Talmadge; El Paje Leal, por Jackie Coogan y comedias.

En las tandas de 5 y cuarto y 9 y tres cuartos: El Gran Secreto, nuevamente.

Martes 4: Gente de Cine, por Marion Davies y William Haines.

TEATRO NACIONAL

INAUGURACION DE LA TEMPORADA POPULAR DE ZARZUELA, CINE Y VARIEDADES.

Programa contínuo desde la 1 de la tarde a las 12 de la noche
Lunetas, 40 centavos. Butacas, 30. Galería, 10.

Estreno en Cuba de la notable super-producción de la FBO. presentada por la Cuban American, titulada:

GEORGE O'HARA

Títeres Humanos o Humos de Gloria

Intérpretes: Viola Dana, Ralph Lewis y George O'Hara.
Espectaculares escenas en el interior de un circo. Heroismo de un acróbata salvando a su padre a través de las llamas.
Esta película está considerada como una de las obras máximas de la cinematografía sensacional.

En los turnos de 5 y media, ocho y media y 10 y 15, se pondrá en escena la preciosa opereta en un acto y tres cuadros, titulada:

MOLINOS DE VIENTO

cantando el role principal el notable barítono

JOSE OLARIA

figurando también en el reparto artístico, entre otros valiosos elementos, Angela Méndez, Rosita Lacasa, Caridad Castillo, Margarita Herman, José Mora y Guillermo de Mancha

MAÑANA, DOMINGO, GRAN MATINEE

Películas cómicas y de cow boys y la zarzuela en un acto,

Los Chicos de la Escuela

La luneta, comprándola antes de las cuatro de la tarde, cuesta solamente ¡20 centavos! y da derecho a permanecer en el teatro todo el día.

Auditorium

HOY Calzada y D. (Vedado) Telf. F-3906 HOY
5¼ Tandas Elegantes 9¼

GRAN ESTRENO

Edelberto de CARRERA presenta a

CARMEN BONI e IVAN MOSJUKINE

en

EL Gran Secreto

Por sobre la Patria, el Ideal y la Vida, el Amor....

Una película que revela la implacable lucha anarquista en Rusia

HOY ENCANTO PRECIOS
De 1 a 3 30¢
De 3 a 7 40¢
De 7 a 11½ 60¢
Niños 20¢

EMPRESA SAENGER

FUNCION CONTINUA

Este Teatro fabrica su propia temperatura

ESTRENO
de la Superproducción
Metro Goldwyn Mayer

LA MASCARA DEL DIABLO

"THE MASKS OF THE DEVIL"

John GILBERT y ALMA RUBENS

Vea a JOHN GILBERT en el papel de un pirata del amor, sin conciencia, sin moral y sin remordimientos.

Don Philippini

Distinguido maestro, que dirige la orquesta del ENCANTO, secundado por los Mtros LANZ y TRAVERSI

Miercoles en LOS OLGA BACLANOVA y GEORGE BANCROFT MUELLES DE NEW YORK

M.E.C.D. 2016

CINE

MARINOS EN TIERRA FIRME

Producción Metro-Goldwin-Mayer, con Karl Dane, Geo. K. Arthur y Josephine Dunn.

Los mismos protagonistas que en otra película, también muy divertida, una que terminaba en el presidio donde se practicaba la doctrina del amor fraternal, de cuyo título no me acuerdo, acaso porque no dan idea muy exacta respecto al contenido de los films. Como en ella, impera aquí el motivo de la venganza, pero, no existiendo casi las trabas impuestas por un argumento, los incidentes son en ésta todavía más cómicamente disparatados y las bufonerías de ambos actores, cuyos papeles les cuadran admirablemente, se suceden sin descanso, provocando creciente hilaridad en el público.

En todos los incidentes que ocurren en el teatro se ve equilibrado con bien calculados efectos el entrometimiento del público burlón y zahiriente, combinado con las travesuras del prestidigitador hipnotista y las meteduras de pata del marinero a quien hace su víctima. Los cambios entre la acción individual y la colectiva son de verdadero mérito.

Entre las escenas que más descuellan en la asedereada carrera del marinero «a palos» una de las más cómicas es el del disparo del cañón y otra sumamente bufa, de las que hace reir a la fuerza, la del baile y el bombero.

Pero lo mejor de este film es el final, que no deja de causar sorpresa, pues su carácter realmente dramático parece ponerlo en contraposición con el resto de la cinta. El incendio es bellamente espectacular, y, no obstante lo que nos hemos reido anteriormente, es tal el punzante y sensacional verismo que ofrece la situación que empieza uno a ponerse serio y ya querrían muchas producciones de las más dramáticas, tener una serie de cuadros tan impresionantes y bien dirigidos como los que componen este imponente siniestro. Además, la actuación de Geo K. Arthur, es decididamente emocionante. Se comprende que tiene que haber mucho de truco para conseguir la ilusión del tremendo peligro que corre, pero está todo tan bien hecho, existe una profusión tal de detalles que acompañan, estimulan, acentúan y completan la ilusión, el actor da visos de realidad tan marcada a su expresión, sus movimientos y sus gestos y, en fin, el conjunto está tan bien acabado, que hasta después del desenlace,—si es que puede llamarse así—, cuando tanto él como su salvador echan la cosa a broma, no torna el ambiente burlesco y de franca farsa a posesionarse de la pantalla, en la cual reinó durante toda esta serie de escenas la atmósfera trágica de una colosal conflagración.

Ya he expresado mi opinión de Dane y de Arthur. Ambos son actores cómicos naturales. Poseen ciertos manerismos, pero éstos, que a veces resultan un defecto, les ayudan en su propósito de hacer reir sin apayasarse demasiado, y como sus papeles están hechos a la medida, las producciones en que toman parte son siempre divertidísimas.

He insinuado lo que la dirección hace en esta película en su escena culminante. En las demás está a la misma altura. La labor fotogénica, sobre todo en el incendio y en los efectos trucados es absolutamente de primera clase. Ya lo dije, la ilusión del peligro es completa.

J. J. V.

Gacetillas

Viene de la página OCHO

TEATRO ENCANTO

Existe enorme entusiasmo entre los amantes del teatro del silencio, por el estreno que la empresa Saenger anuncia para hoy.

Se trata nada menos que de La Máscara del Diablo, que Metro Goldwyn Mayer presenta como una de sus mejores producciones cinematográficas.

Nosotros no ponemos en duda esto, porque la acreditada marca tiene la buena costumbre de cumplir sus compromiso sartísticos y creemos que La Máscara del Diablo, que Metro Goldwyn Mayer presenta como una de sus mejores producciones cinematográficas.

Nosotros no ponemos en duda esto, porque la acreditada marca tiene la buena costumbre de cumplir sus compromisos artísticos y creemos que La Máscara del Diablo es una producción de primer orden, máxime si se apunta que en ella John Gilbert, posee el papel de más relieve.

John Gilbert en La Máscara del Diablo nos da buena prueba de la ductilidad de su temperamento, de la multiplicidad de sus facultades de artista de genio, presentándonos un tipo al que no nos había acostumbrado, galán seductor y sin conciencia, magnetizador de mujeres y hombre al que nunca arredraron los obstáculos para lograr sus designios.

Paseando su brillante juventud, su riqueza y sus atractivos personales por un mundo fastuoso logró enredar en el encanto de su palabra fascinadora, muchos corazones, pero un día, aciago día para el genio infernal que le animaba y afortunado para su felicidad futura, encontró en su camino un corazón virginal y unos ojos puros que dispusieron de su destino para siempre.

Como si no fuera suficiente ésto, el ambiente de la producción es de lujo y refinamiento, existen paisajes encantadores y contribuyen al esplendor artístico de la interpretación Alma Rubens, "estrella" en apogeo y Eva Von Berne, astro que empieza a irradiar luminosidades deslumbradoras.

Don Philippini y su excelente orquesta actuarán en todos los turnos.

No hay que olvidar que los precios del Encanto, son invariablemente de una a tres, treinta centavos; de tres a siete, cuarenta centavos y de siete a once y treinta, sesenta centavos.

1296 J-1.

TEATRO CAMPOAMOR

HOY: GENTE DE CINE CON WILLIAM HAINES Y MARION DAVIES Y LAS HERMANAS PFARRY Y MERCY MEZQUIDA

Hoy ofrece Campoamor, dos películas de estrenos, en los turnos de las 2 y las 8 p. m., La Edad Feliz, bella cinta con Helen Foster y Gertrude Olmstead y en los turnos de las 3 y media, 5 y cuarto y 9 y media, el estreno Metro, Gente de Cine, con William Haines y Marion Davies, apareciendo también en esta película Charles Chaplin, Douglas Fairbanks, Norma Talmadge, John Gilbert, Mae Murray y otros populares actores.

En las tandas elegantes, nuevos números por Mercy Mezquida y las Hermanas Pfarry, magníficas bailarinas.

Mañana, una gran matinée con comedias, revista, la emocionante cinta Los Náufragos de la Vida, Gente de Cine y la producción Fox, El Verdadero Cielo, con George O'Brien y Lois Moran, actuando también en la matinée Mercy Mezquida y las Hermanas Pfarry.

El lunes, Johnny Hines en Hablando en Chino y presentación del Trío Matamoros, los mejores cantadores cubanos. Matamoros estrenará varias preciosas canciones de las que él es autor y para su primera presentación, tiene un programa seleccionado con canciones que nunca han sido cantadas en la Habana.

El martes, El Asesinato de Bellamy con Leatrice Joy y Betty Bronson y el mismo día, otro estreno, Picaro y Resbaloso, con Charlie Murray y Louise Fazenda.

El miércoles Vilma Banky en El Despertar o Amarga Realidad, y el jueves, Santa o Pecadora, de Mary Astor y Charles Morton.

Campoamor a pesar de sus llenos diarios, no aumenta el precio de las localidades.

1298 J-1.

TEATRO PAYRET

BRACALE OPERA COMPANY

HOY, SABADO. GRAN ACONTECIMIENTO ARTISTICO

¡¡A LAS 9 P. M., HORA FIJA!!

Se cantará la popularísima obra del maestro Verdi,

TROVADOR

figurando en el reparto artístico el eminente tenor

MANUEL SALAZAR

y los notabilísimos cantantes

INES BOLLARDI CANTONI, GIUSEPPINA SANI, CARLO TAGLIABUE y ROMEO MORISANI.

PRECIOS:

Palcos con seis entradas	$ y $10.00
Lunetas	2.00
Butacas	1.20
Tertulia	0.60
Paraíso	0.40

GOCE

Sepa gozar de la vida, cuidando su salud como es debido. Al primer indicio de debilidad o desfallecimiento tome el reconstituyente que nutre al organismo:

Emulsión de Scott

NACIONAL

Se inaugura hoy sábado con un programa muy ameno y de absoluta originalidad, como espectículo teatral, la temporada de zarzuela y cine en el teatro Nacional.

Como atractivo figura el estreno en Cuba de la importante super producción cinematográfica, presentada por la Cuban American Co., titulada Humos de Gloria o Títeres Humanos, obra que fué motivo de un pleito interpuesto a los editores por el Circo Ringling. La película es muy sensacional; además de esta película se exhiben comedias y revistas cinematográficas, pero el "clow" del programa, lo que constituye, dentro de los precios fijado sa la localidad un verdadero regalo al público, es la representación de la famosa opereta del maestro Luna, Molinos de Viento, que será cantada por el valioso elenco que ha sido contratado para esta temporada y en el que figuran nombres tan valiosos como el del notable barítono José Olaria, el tenor cómico José Mora, Angela Méndez, Rosita Lacasa, Alejandro Garrido, Guillermo Macha, Caridad Castillo y otros.

Artistas que gozan de buena interpretación y que con la empresa cooperarán decididamente al éxito de esta temporada que tan bien acogida ha de ser por el público.

Los precios son a base de 40 centavos toda la luneta, después de las cinco de la tarde y a 20 centavos antes de las cuatro. El espectáculo es continuo.

1306 J-1.

INGLATERRA

El más cómodo, y ventilado cinema de la Habana, y el que mejores producciones sestrena a diario, siempre a base de función corrida, de 1 y media p. m., a 11 y media p. m., rigiendo los invariables precios de 10 centavos niños y 20 centavos mayores

Para hoy, programa especial, con la comedia El Terror por los Niños Peligrosos; y las producciones Tómeme el Pulso Doctor, por Bebe Daniels; y Richard Arlen; y La Mano Misteriosa, por Gladys Hulette y John Miljan

Mañana: Ya Llegó la Escuadra, por Clara Bow y James Haill; Piernas Muertas por Lon Chaney y Lionel Barrymore y A Mano Armada, por Ken Maynard.

Lunes 3 de Junio: Los Náufragos de la Vida, por Liane Haid y Andres Roame.

Martes 4: Querer es Poder, por Glen Tryon y Sue Carol.

1300 J-1.

NEPTUNO

Hoy: EL DESPERTAR, por Vilma Banky

En la matinée o tanda cintinua de dos y medi a asiete de la tarde se exhibe en Neptuno, hoy, El Despertar, super producción de Artistas Unidos, por Vilma Banky; La Isla de la Perdición, por Tom Tanschi; la comedia Pescadores de Sirenas; y una Revista Fox. El Despertar se exhibe dos veces durante la matinée, a las 3 y a las 5.15, Luneta, 30 centavos toda la tarde.

Por la noche, a las ocho y media: La Isla de la Perdición. Luneta, 20 centavos.

En la tanda elegante de las nueve y media: El Despertar, grandiosa producción de los Artistas Unidos, por Vilma Banky. Luneta 40 centavos, con derecho a entrar desde las ocho de la noche.

1304. J-1.

OLIMPIC

En las tandas preferentes de cinco y media y nueve y cuarenta y cinco se anuncia en los carteles del simpático cinema de Línea y B., en el Vedado, la notable producción de Phillis Haver, titulada La Dama Sospechosa.

Luneta: 30 centavos en 5 y media y 40 centavos en la de 9 y media.

En la tanda de 8 y media, estreno de la regia creación de Lina Basquette, titulada La Mujer Sin Dios.

Luneta: 20 centavos.

Mañana, en matinée: El Club de los Solteros, por Richard Talmadge; episodios 11 y 12 de La Sombra del Gorila; La Doncella del Canal, por Sally O'Neill; El Pecado Redentor, por Dolores Costello. En las tandas de 5 y media y 9 y tres cuartos: Moulin Rouge (El Molino Rojo), por la divina actriz Olga Tschekowa.

La grandiosa producción de Carmen Boni e Ivan Mosjoukine, titulada El Gran Secreto, seestrena en Olimpic, el jueves 6.

1302 J-1.

CINEMA CUBA

HOY: LA DAMA SOSPECHOSA, POR PHILLIS HAVER

Gran programa ofrece a sus asiduos este cómodo y ventilado cine situado en la calle Suárez y Corrales.

La matinée comienza a la una y media, con una revista y una cinta cómica en dos partes, la producción por Tim Mc Coy titulada El Ultimo Asalto, la super joya por Thomas Meighan, Amor Siniestro y la super producción por Phillis Haver, Luis Wolheim y Renee Cardona, titulada La Dama Sospechosa. En la tanda de las cinco y cuarto irán, Amor Siniestro y La Dama Sospechosa.

Por la noche, en función corrida a las ocho y cuarto, todo el programa.

Mañana domingo, tarde y noche: El Capitán Látigo por Víctor Mc Laglen; El Ultimo Varón Sobre la Tierra por Earle Foxe y La Rueda de la Fortuna por Richard Barthelmess.

1305 J-1.

HABANERAS

Viene de la página SIETE

MARTA

PRIMERA COMUNION

Vedla ahí.

En mística actitud.

Encantadora niña que recibió la primera comunión de manos del Delegado Apostólico de las Antillas, Monseñor Jorge Caruana, celebrándose la ceremonia en la Capilla del Externado.

Se lama Marta Enriqueta de Valdivia y Agüero, camagüeyana como lo es su queridísima madre Chea Agüero.

Otras muchas niñas recibieron junto con ella el Pan de los Angeles.

Preciosa lucía la Capilla.

Con luces, con flores.

Y muy bonita, a su vez, aparecía en aquella solemnidad Marta.

Vaporosa como un ángel.

De blanco.

NUEVOS COMPROMISOS

De amor.

Gratas noticias.

Para el doctor Raúl Mendigutia ha sido pedida la mano de Aleida Companioni y López, bella señorita, del poético quartier del Vedado.

Ante los padres de Aleida, los distinguidos esposos Manuel Companioni e Irene López, fué hecha la petición a nombre de su hijo por el doctor Félix Mendigutía y señora, Rosa Silvera.

Aleida y Raúl.

Simpática parejita.

También han visto formalizado oficialmente su compromiso la graciosa señorita Elena Guzmán y el joven Alfredo Coppolechía.

Y la interesante señorita Zoila Fernández de Velazco ha sido pedida en matrimonio por la señora Concepción Ibarra viuda de Carrera para su hijo, el correcto joven Guillermo Carrera, empleado del **Chese National Bank**, de la Habana.

Mi enhorabuena a Zoila.

Extensiva a su elegido.

BAILE DE CABEZAS

Una fiesta interesante.

Que resultará muy lucida.

Es el baile de cabezas que se celebra esta noche en los salones del floreciente Centro Mexicano.

Primero de una serie de festivales que organizará la sociedad de la calle B, entre 27 y 29, en el Vedado.

Habrá premios.

En gran número.

Entre los primeros, el del Embajador de México y el del director de **Social**, señor Conrado W. Massaguer.

Enviada por el general Calixto N. Ramírez Garrido, digno presidente del Centro Mexicano, es la invitación que recibo para el baile de cabezas.

Atención que agradezco.

CRONISTA DE VIAJE

Calzadilla.

Un **confrére** querido.

En unión de su gentil e interesante esposa, la señora Isabel Riverón de Calzadilla, sale de viaje el leido cronista de **Bohemia** mañana.

Viaje de recreo, que emprenden en el vapor **Orduña**, de la Mala Real Inglesa.

Regresarán en el otoño.

EN EL ANGEL

Boda.

La primera de junio.

Celébrase a las nueve y media de la noche de hoy en la Iglesia del Santo Angel Custodio.

Son los contrayentes la señorita Mercedes Mora y el joven Carlos Rodríguez Mora.

Encantadora la novia.

Esbelta y bonita.

CHATEAU MADRID

Noches de los sábados.

Fija la cita.

Es para nuestro obligado **rendez vous** veraniego, el reluciente y magnífico Chateau Madrid, regido admirablemente por el incomparable Fausto Campuzano.

Numerosos los parties que se reunirán bajo las frondas de aquellos poéticos jardines.

Tocará el Son La Gloria.

Y la Orquesta del Chateau.

DESPEDIDA

Rumbo a Nueva York.

Por la vía directa.

Embarcó ayer, siguiendo su costumbre de todos los veranos, la distinguida e interesante señora Gabriela García Robau.

Permanecerá ausente, según sus propósitos, hasta los comienzos del invierno.

¡Felicidades!

Continúa en la página ONCE

COLONIA Y LOCIÓN — NARCISO AZUL de Mury — Exquisitas Esencias — París.

Métodos para Venta de Gas

Combinación de factores que intervienen en esa operación

Cada venta de gas está sujeta directa o indirectamente a la combinación de los siguientes factores:

1—Sugestión.

2—Conocimiento.

3—Posesión.

4—Uso.

LA SUGESTION: Es creada y mantenida por medio de nuestro Salón de Ventas situado en Galiano y Neptuno, donde un nuevo consumidor puede recrearse mediante una magnífica exhibición y demostración de aparatos, pudiendo determinar con ello cuál es el que se adapta más a sus necesidades o gustos. Es también creada y mantenida por medio de una buena campaña anunciadora especialmente garantizada por el mantenimiento gratis que se suministra junto con el servicio de gas, además, la continua cortesía y buen trato que nuestros consumidores reciben de nuestros empleados hace despertar en el público el deseo de usar gas.

CONOCIMIENTO: Este se obtiene por medio de expertos vendedores que visitan y explican a los nuevos consumidores, todo lo relacionado con el funcionamiento y calidad de los diferentes aparatos de gas.

POSESION: La compra de aparatos ya sea por medio de nuestros vendedores, Salón de Ventas o comprado directamente en otro mercado, es la manera directa de vender gas, teniendo en cuenta siempre, que el consumidor ha sido bien aconsejado sobre la selección de los aparatos de acuerdo con el uso que le van a dar a los mismos.

USO: La venta de aparatos, no obstante, es secundaria para la Compañía, si se toma en consideración el objetivo primordial, el buen uso de los mismos. Es muy importante para el consumidor y para la compañía que los beneficios que se deriven de este uso, que es el medio práctico de vender fluído de gas, sean ventajosos tanto para los señores consumidores como para la compañía. El mantenimiento de estos aparatos no es suficiente si no está respaldado por un buen Departamento de Servicios, formando todo esto una buena combinación con la que podemos decir que nuestra mejor propaganda es conseguir EL CLIENTE SATISFECHO.

NOTAS DE REDACCION

"El Gas", da las gracias al señor H. E. Kirchheiner, jefe del Departamento Comercial, por la colaboración prestada en la preparación de este escrito.

"El Gas" se propone extender su radio a las actividades en general de la Cubanelco y a este efecto espera merecer la decidida cooperación de los distintos Departamentos de la compañía. Próximamente tendremos el gusto de anunciar nuestro programa en este sentido.

Próximo número: "Cómo se usa el gas".

RIVIERA

HOY! 5.30 HOY!

Gran Estreno de la Fox Film

Santa ó Pecadora

Por MARY ASTOR.

REVISTA Y COMEDIA

Luneta 40 centavos. Menores 20 centavos.

A LAS 9.30 P. M.

"SANTA O PECADORA" por MARY ASTOR.

Mercedes Menendez y Arturo Hernandez

Tangos, Canciones y Boleros.

Luneta 50 centavos. Menores 20 centavos.

HOY · Teatro del PRADO · HOY

5¼, 9½ — ESTRENO de la Superproducción FOX — 5¼ y 9½

SANTA ó PECADORA

con MARY ASTOR y CHARLES MORTON EARLE FOX

Un drama de formidable intensidad.—Un pecado que santifica a una pobre y bellísima mujer.

Tanda de las 8 — LOS MARIDOS MIENTEN por Conrad Nagel

DOMINGO GRAN MATINEE DE 1½ a 5

Revistas y Comedias

LLEGAR A TIEMPO por REX BELL

SANTA ó PECADORA por MARY ASTOR CHARLES MORTON

MALA CARA por TOM MIX

Ropa Interior

La elegancia íntima, es algo que usted considera imprescindible, ¿no es así, lectora estimable?

¿Por qué no se digna visitar la sección de Ropa Interior, en nuestro Departamento de Confecciones? Le mostraremos, con sumo placer, nuestras magníficas colecciones, entre las que se halla el juego de su gusto y del precio que quiera satisfacer. TODO ESTA MARCADO A MUCHO MENOS DE LO QUE VALE.

Tres renglones que resaltan por su extraordinaria baratura.

Bloomers de seda en todos colores, (de $1.50)..... a 90 c.

Juegos de seda (pantalón bloomer) todos colores..... a $2.10 juego.

Bloomers de seda, calidad selecta, en todos colores,.. de $1.75, a $1.10.

PARA LA PLAYA

Ofrecemos uno de los surtidos más grandes que existen en la Habana, compuesto exclusivamente de estilos novísimos, bellísimas creaciones europeas y americanas. A PRECIOS DE REALIZACION.

Tenemos infinidad de modelos para señoras y niñas, así como para caballeros y niños. Igualmente, todos los accesorios, tales como zapatillas de goma sola y góma y lona. Salvavidas, Bolsas, etc.

NUESTROS PLISADOS

Continuamos siendo exclusivos en los estilos de fantasía, y tanto éstos como los lisos son los más perfectos y económicos.

LA FILOSOFIA

NEPTUNO 73 Y 75. SAN NICOLAS 74. MANRIQUE 53 Y 55

AGJ I-5698.

El buen tono de las fiestas elegantes, exige brindar a los invitados productos de

Lucerna

Repostería Francesa

Neptuno 104 — Telf. M-2021

Gacetillas

TEATRO ALHAMBRA

Hay seres dotados de ciertas facultades que los hacen singularizarse y en este caso se encuentra Consuelito Alea, el boton de rosa de la Compañía del festinado Teatro. Por día se nota sus progresos artísticos y en la revista El Frente Unico, se luce como si fuera un ramillete de aromosa sy flamantes flores, en la coqueta de una Princesa.

Ya se nota el entusiasmo despertado para asistir el 4 de Junio, al beneficio de Carlos Sarzo, el inmejorable actor del conjunto de López y Villoch, los empresarios siempre afortunados.

Jorge Anckermann, siempre inspirado y perfecto en el arte de la melografía, compone una música interesante y fina para deleitar a los que concurran el día 4 del próximo Junio al beneficio del prestigioso actor Carlos Sarzo, donde habrá muchas atracciones, pues tomarán parte la gentil Blanca Becerra, el notable Teófilo Hernández y la "super" Conchita Llauradó y en cuya noche se estrenará el sainete revista La Conductora de Menores, original de Juan Firpo, con la música que hemos mencionado antes.

Tendremos al corriente de las innovaciones que se introduzcan y mejoras que se brinden al público.

Villoch, Pepin Rodríguez y Anckermann, tienen en ensayo la última creación El Beso de Valentino, comedia lírica satírica.

Para hoy: Primera Tanda, La Tora del Solar; en segunda Tanda: Jiménes e Iglesias; y en tercera Tanda: El Frente Unico.

El domingo, matinée a las 2 y media de la tarde con dos obras de lo mepor del repertorio Jiménez e Iglesias y El Frente Unico.

1308 J-1.

TEATRO MARTI

Hoy: EL DESPERTAR, por Vilma Banky; y actuación de RITA MONTANER

Vilma Banky, la aurea maravilla de Hollywood que apuntó su sugestiva personalidad en el teatro del silencio al lado del inolvidable Rodolfo Valentino y que más tarde formó con Ronald Colman la que llamaron los cineastas "los amantes perfectos de la pantalla"; fué elevada por los Artistas Unidos al plano estelar en esta magnífica concepción dramática que se titula El Despertar.

La nueva estrella "oficial"—porque ya hace mucho tiempo que ocupaba el estrellato en la simpatía y la admiración de los públicos—correspondió plenamente a lo que de ella esperaban los directores d la poderosa institución cinematográfica; realizando en El Despertar, una apasionante encarnación artística en esta flor alsaciana que ingenuamente enamorada de un apuesto oficial, lo sacrifica toda a su pureza y a la postre encuentra la felicidad cuando al tronar de los primeros cañonazos de la Gran Guerra, arrancan la blanoura de sus hábitos para lanzarla de nuevo al torbellino pasional humano.

Tanto por la magna labor de la heroina, como por la que realizan a su lado sus colaboradores principales que son Louis Wolheim y Walter Byron, el interés del asunto y la belleza de sus escenarios, esta admirable cinta El Despertar ha obtenido de los habaneros la más entusiasta de las sanciones.

El Despertar se exhibe a las dos y media, cinco y cuarto y nueve y media en Teatro Martí. En las dos últimas tandas actuará la suprema intérprete de las canciones populares de Cuba, la notable Rita Montaner.

En los turnos de las cuatro y de las ocho y cuarto una reprise atrayente **Las Tres Pasiones**, delicada film que tiene como intérpretes básicos a la hermosa Alice Terry y al excelente galán Ivan Petrowich.

Para mañana domingo se prepara una estupenda matinée familiar, en la que tomará parte Rita Montaner.

El lunes: segundo Día de Cuba en el Martí, con un gran programa cinematográfico; la atracción fílmica de ese día es la sensacional super producción titulada El Asesinato de Bellamy.

El martes hay un debut: el de The Great Andrade, el rey de las evasiones.

1242. J-1.

CINE UNIVERSAL

Función corrida de 1 a 6 y de 6 y cuarto a 11 de la noche con el siguiente programa:

Sinfonía por la Orquesta.

Estreno de la última película del Oeste, en siete actos, de Ken Maynard, titulada A Mano Armada.

La divertida comedia titulada El Cine Inventado.

Episodio 10, final de la gran serie en diez episodios por William Desmond, titulada El Jinete Fantástico. Título del episodio: Al Final de la Pista.

La Metro Goldwyn Mayer presenta a Greta Garbo en la grandiosa producción en diez actos, titulada La Dama Misteriosa.

Precios para la matinée: 10 centavos.

Precios de 6 y cuarto a 11: Caballeros, 20 centavos; damas y niños, 10 centavos.

Para mañana domingo: Tupé Tenista y Suerte de Sastre, comedias; Un Vaquero en Sociedad por Hoot Gibson en seis actos; El Cameraman, por Buster Keaton en ocho actos y La Bohemia, por John GiGlbert.

1206 J-1.

VERDUN

Hoy en Verdun: Querer es Poder, por Glen Tryon y Sue Carol.

Verdun, el concurrido cinema de la calle de Consulado, nos anuncia para la función de hoy, un selecto y variado programa, basado en las siguientes producciones:

Una Revista y una Comedia.

El drama por Bessie Love y Tom Moore titulado A Caza del Marido.

La comedia por Reginald Denny titulada Un Pájaro de Cuenta y por último, estreno de la producción por Glen Tryon que lleva por título; Querer es poder, secundado por Sue Carol. Los precios para la función de la noche serán 30 centavos toda la función.

Mañana, grandioso programa con las siguientes producciones:

Un Acto de Variedad por Lina Basquetti y Eddie Quillan.

La Llama del Deber por Olga Tschekowa.

Tómeme el Pulso Doctor, por Bebe Daniels y Richard Arlen.

1307 J-1.

Teatro Regina

Hoy: EL CABARET DE LAS FLORES

A treinta centavos la luneta y diez centavos la tertulia.

La temporada de verano a precios populares se desenvuelve con éxito, cumpliendo la empresa el plan trazado de cambiar el programa de la primera tanda diariamente, manteniendo en segunda tanda la atración teatral de la semaa.

Para esta noche se anuncia en primera tanda, que comienza a las ocho y media, una película cómica nueva y el sainete en un acto, titulado El Loco, y un gran acto de arabescos.

En la segunda tanda, además de la proyección de la película cómica, distinta de la primera tanda, se pondrá en escena el sainete revista en un acto y cinco cuadros, letra original de Mas y López, con música del maestro Rojas: El Cabaret de las Flores: el estreno de anoche.

Escenas cómicas: tipos populares, magistralmente trazados en una acción graciosa en la que vibra la alegría y el optimismo popular del momento: esto es El Cabaret de las Flores, con números musicales muy notables.

Toda la compañía de Gomis en esta obra.

Para mañana se anuncia la matinée popular con los dos estrenos de atracción de la temporada.

Los precios de la matinée son a base de mediopesola luneta, todo el programa con proyección de magníficas películas.

1252. J-1.

TEATRO IMPERIO

La Empresa de este teatro, preferido por las familias decentes de esta capital sigue su triunfal cadena de éxitos merecidos pues el público que sabe apreciar lo bueno, llena diariamente la cómoda sala de espectáculos de Imperio y como prueba de ello ved el programa combinado para sus turnos de hoy en que a más de las magníficas películas que se exhiben hay el simuático proceder de la Empresa para con sus favorecedores de complacerlos exhibiendo la estupenda producción titulada Corazones sin Rumbo, adaptación del libro de Pedro Mata e interpretada por la bella artista Imperio Argentina. complétase este programa con las cintas Dulce Hogar por Johnny Hines; Naves de la Noche por Jaqueline Logan y graciosas cintas cómicas.

Los precios los de costumbre, en sábado, 10 centavos la matinée y 20 centavos en la función de la noche.

Mañana es el estreno de la exquisita producción por Billie Dove titulada Lirio Amarillo, el también estreno por Helen Foster titulado La Edad Feliz y las cintas La Venus Vampira por Charles Murray, Luisa Fazenda, Babe Ruth al Bate por este simpático pelotero, Ana Q. Nilson y Luisa Fazenda.

WILSON

El más elegante, cómodo y ventilado cinema teatro de la Habana, el predilecto de las familias.

Para hoy, colosal matinée de 2 p. m., a 5 p. m., con la comedia Dos Licenciados, por Syd Saylor; la revista Fox No. 17 Volumen No. 6; y las regias producciones Tómeme el Pulso Doctor colosal comedia de la Paramount, en nueve actos, por Syd Chaplin y Elena Costello; para esta matinée regirán los precios de 10 centavos niños y 20 centavos mayores.

En tanda elegante a las 5 y cuarto p. m., la comedia Dos Licenciados; el Fox News No. 17 y la regia atracción Tómeme el Pulso, Doctor; para esta tanda los mismos precios de la matinée.

Por la noche, en función corrida de 8 y media a 11 y media p. m., el mismo programa de la matinée, rigiendo los precios de 10 centavos niños y 20 centavos mayores.

Mañana, Ya Llegó la Escuadra, por Clara Bow y James Haill; Piernas Muertas, por Lon Chaney y Lionel Barrymore y A Mano Armada por Ken Maynard.

1299 J-1.

RIVIERA

SANTA O PECADORA, POR MARY ASTOR

En las tandas elegantes de hoy un gran estreno de la Fox Films de Cuba: Santa o Pecadora, por la encantadora estrella Mary Astor y el notable actor Charles Morton.

En tanda de 3 y cuarto: Besos Robados, por May Mac Avoy.

Mañana domingo, gran matinée a la 1 y media, con orquesta, exhibiéndose una revista, dos películas muy cómicas, el episodio 2 de la emocionante serie El Guardia No. 77; El Barranco de las Aventuras por Kent Maynard; La Gran Trompada por Buck Jones y Hablando en China, por Johnny Hines.

En las tandas elegantes: Santa o Pecadora, por Mary Astor y Charles Morton.

En tanda de 9 y media, reaparición de Mercedes Menéndez y Arturo Hernández, con gran repertorio de Tangos, Canciones y Boleros.

Para los días 4 y 5 está anunciado el estreno de El Gran Secreto por Ivan Moujouskine.

El miércoles 5 a las 9 y media, gran función extraordinaria en homenaje a los conocidos bailarines cubanos Berta Díaz y Raul D'Argos con una grandioso programa.

El viernes 7, un grandioso estreno: El Asesinato de BellamyW por la encantadora estrella Leatrice Joy.

1309 J-1.

M.E.C.D. 2016

Noticias de los Tribunales de Justicia y los Distintos Juzgados de la Habana

DE LA POLICIA JUDICIAL

HURTO DE TRANSFERENCIAS DE OMNIBUS.
ESTAFA DE SEISCIENTOS PESOS.
JOVEN AMENAZADA Y PERSEGUIDA.
VECINOS PERJUDICADOS EN LA PROPIEDAD.
DOS RECLAMADOS FUERON DETENIDOS.

HURTABA LAS TRANSFERENCIAS PARA ESTAFAR

Serafín Lamas Pérez, Inspector de los omnibus "Cuba", denunció en la Policía Judicial, que entre esa empresa y La Especial, existe un acuerdo para que el público pueda viajar en los omnibus con transferencias. El administrador de la Cuba, tuvo noticias por un empleado suyo, de que un individuo ve ía sustrayendo transferencias de la empresa La Especial, las que después eran vendidas al público y conductores de la empresa Cuba, a menos precio, para que los primeros pudieran viajar de manera económica y los segundos se lucraran. Para sorprender a ese individuo comisionó al conductor Félix Santos, el que después de una entrevista que tuvo con el expresado sujeto, le dió una cita para las diez de la mañana en el Puente de Agua Dulce, por lo que solicitaba la presencia de un agente de la Judicial, para proceder a su arresto.

El agente Lugo acompañado del denunciante y de Santos, se personó en el café El Central, y a una indicación que le hizo Santos, procedió a la detención del acusado, nombrado Manuel González Méndez, de 19 años y vecino de Alberto 1, en Santa Amalia, al que le ocupó 150 transferencias, las que trataba de venderle a Santos en la suma de $2.50. El detenido quedó en libertd por haber prestado fianza de 100 pesos.

ESTAFA DE 600 PESOS

Ayer, el subinspector Juan F. Padrón, rindió un informe a su Jefe, con el resultado de sus investigaciones, sobre la denuncia de estafa formulada por el doctor Antonio Iraizos contra el acusado Daniel Bermudez Fernández, vecino de Octava 51, en la Víbora. La estafa se hace ascender por el denunciante a más de 600 pesos.

El Subinspector informante, dice que Bermudez ha observado una conducta impropia dentro de la masonería y que en distintas ocasiones ha organizado otras entidades con carácter masónico, con el objeto de recaudar fondos para apropiárselo. La Asociación "Gran Oriente Nacional de Cuba", se fusionó a la Gran Logia de la Isla de Cuba en el año de 1921 y por consiguiente ninguna persona podía ostentar el primero de esos nombres, ya que había desaparecido después de la fusión. Sin embargo el mencionado Bermudez Fernández con otras personas más, constituyeron otra asociación con el mismo de Gran Oriente Nacional de Cuba, y al efecto dieron documentaciones y licencias a otras personas para constituir logias en la república y en el extranjero, con el solo objeto de obtener dinero que se repartían mutuamente. Entre las instituciones que esa asociación ficticia dió poderes para su constitución se encuentra la Logia Amor Universal número 15, situada en Filadelfia, la que estimando que El Gran Oriente, era una institución que regía bajo los auspicios de la masonería universal, ha enviado al señor Bermudez, como Gran Comendador y Gran Maestro la suma de 66 pesos, de los que ha dispuesto el acusado en su provecho, con perjuicio de la logia de Filadelfia y del buen nombre de la institución de la masonería universal.

LA PERSIGUE Y AMENAZA

Juana Aguiar Sánchez, vecina de Campanario 130, dió cuenta telefónicamente al agente de la Policía Judicial Gregorio Olavarri, que es constantemente perseguida y amenazada de muerte por su ex-amigo Juan Ardá Sardiñas, natural de España de 44 años y vecino de Zanja número 107, por mtivo de que ella se niega a reanudar las antiguas relaciones que sostenían, así como retirar una denuncia de lesiones graves que en cierta ocasión le infirió y por la cual se encuentra procesado en el Juzgado de Instrucción de la Sección Cuarta. Como la denunciante abrigaba temores de que Arda llevara a cabo sus menazas, pues la estaba acechando en la esquina de su domicilio, solicitó la presencia del agente Olavarri, para que procediera a su detención, toda vez que ella tenía necesidad de concurrir al Juzgado mencionado, para declarar en la causa que contra su acusado se le instruye, cosa que no podía hacer por que se veía imposibilitada de salir.

Para comprobar este extremo el agente anteriormente referido, se puso de acuerdo con la Aguiar, a fin de que esta saliera a la calle y pasara por la acera opuesta a la que se encontraba estacionado Ardá, mientras él le seguía de cerca, para impedir una agresión.

Tan pronto como Ardá vió transitar a la Aguiar por la esquina de Campanario y Zanja, empezó a silbarla pero al ver que no le hacía caso la persiguió hasta la esquina de Salud y Campanario, donde le dió alcance, poniéndose a discutir con ella. Así las cosas y convencido el agente Olavarri de la intención del acusado, procedió a su arresto, practicándole un registro sin que le ocupara arma alguna. El detenido una vez en la Jefatura de la Judicial, donde se levantó acta del hecho, negó los cargos, siendo presentado ante el Juez de Instrucción de la Sección Tercera.

PERJUDICA A LOS VECINOS

José Otero Franco, vecino de San Bernardino 20, dió cuenta en la Policía Judicial, que en la calle de Correa número 40, reside un individuo nombrado Francisco Coto, que el denunciante se negó alquilarle una de las propiedades que posee en dicha calle, por no ofrecerle garantía alguna su persona. Con ese motivo Coto ha iniciado contra él y sus propiedades un tenaz persecución, amenazando además la tranquilidad de los vecinos, pues durante la noche y altas horas de la madrugada, el acusado se dedica a arrojarle piedras y botellas a sus propiedades, llegando en cierta ocasión causarle daño a un menor, así como ha roto diversos vidrios de las lucetas, por lo que se estima perjudicado en la suma de 50 pesos.

VARIOS DETENIDOS

El agente Fuster detuvo a Salvador Pairo Zumaquero, de 23 años y vecino de Prensa 24, por infracción del Reglamento de Carreteras.

El agente García Otero, arrestó a Juan Antonio Chanquet Soto, de 33 años, vecino de Dragones [illegible] por encontrarse reclamado en causa por estafa.

DENUNCIA CONTRA UN COJO

Saul Graif Mechlweitz, natural de Rumania, vecino de Máximo Gómez 817, denunció en la Policía Judicial, que en la esquina de Cerro y Santa Teresa, le entregó a un individuo conocido por Carlos Arias y al que le falta la pierna izquierda, la suma de 10 pesos, para que le gestionara en la Secretaría de Estado, su carta de ciudadano cubano, cosa que no ha verificado, así como a pesar de las distintas veces que ha tratado de buscarlo no lo ha podido encontrar por ninguna parte, estima que ha cometido un delito de estafa.

DISPUSO DE LOS MUEBLES

En la Policía Judicial denunció Rolando Villarino Prieto, vecino de Suárez número 45, que mediante contrato privado, fecha 10 de abril de 1927, le vendió muebles a plazos por valor de 185 pesos a Juan Chanquet, vecino entonces de Suárez 110, quien sin haber abonado la totalidad de la deuda, dispuso de los muebles, perjudicándolo en la suma de 165 pesos, enterándose ahora, que el acusado en el día de ayer, ingresó en la Cárcel, bajo la acusación de un delito de estafa.

ESTAFA

Constantino Tirador Quesada, vecino de Cuba 148, denunció en la Policía Judicial, que tenía como vendedor a Celestino Novo, cuyo domicilio ignora, quien le hizo un pedido por valor de $30.86; para servir al señor Angel Martínez, dueño de la barra situada en Morro y Carcel, cuyas mercancías les fueron entregadas a dicho señor en su oportunidad, y para abonar en el plazo establecido en el comercio. Novo valiéndose de la confianza que tenía para penetrar en el establecimiento del denunciante sustrajo una de las cuentas en blanco, con el membrete de la casa, llenándola y poniendo al pie, a manera de firma, su nombre y apellido, presentándola luego al señor Martínez que se la abonó en la creencia de que Novo obraba en buena fe. Novo cobró el cheque que le entregó Martínez, en la Caja de Ahorros del Centro Asturiano, sorprendiendo a los empleadts del Banco, a los que se les hizo pasar como el denunciante. Como quiera que Novo estima que él no es el llamado a reparar el daño y las mismas manifestaciones hacen los empledos del Banco, formula la correspondiente denuncia.

DETENCION DE 28 RECLAMADOS

Personas arrestadas por la policía en el día de ayer

Por estar reclamados fueron detenidos en el día de ayer por la Policía, las personas siguientes:

Jesús Pegal Fuentes, chofer y vecino de Carrillo número 139, reclamado por el J. C. de la S. Cuarta.

Antonio Estévez Cagigal, chofer y vecino de Soledad número 4, reclamado por el J. C. de la S. Cuarta.

Rafael Vázquez Mena, chofer y vecino de Morro número 1, garage, reclamado por los J. C. de la S. Tercera y Quinta.

Emilio Abdon Pedroso, vecino de 10 de Octubre número 425, reclamado por el J. C. de la S. Quinta. Fué remitido al vivac.

Juan Ortega Granados, vecino de G. Lee número 3, reclamado por el J. C. de la S. Quinta.

David Rodríguez Sainz, vecino de Villanueva y Municipio, reclamado por el J. C. de la S. Quinta.

Gustavo Veiga Lanz, vecino de Villanueva número 45, reclamado por el J. C. de la S. Quinta.

Edelmiro González Ulloa, con domicilio en San Bernardino número 34, reclamado por el J. C. de la S. Quinta.

Celestino García Bolaño, vecino de 10 de Octubre número 344, reclamado por el J. C. de la S. Tercera.

Maximino Gómez Alvarez, conductor número 659, vecino de Vigía número 24, reclamado por el J. C. de la S. Cuarta.

Baldomero Batan Fernández, motorista número 128, vecino de Wilson y 18, reclamado por el J. C. de la S. Cuarta.

Antonio Fernández, motorista número 8?0, vecino de Fuentes entre A y Primera, reclamado por el J. C. de la S. Cuarta.

Albino Vázquez, vecino de Recreo número 20, reclamado por el J. C. de la S. Cuarta.

Ferdinac Francis, chofer y vecino de Valle entre Mazón y Basarrate, reclamado por el J. C. de la S. Tercera.

Gregorio Peñalver y Rodríguez, chofer y vecino de Tercera y 18, en el reparto Almendares, reclamado por el J. C. de la S. Segunda, siendo remitido al vivac.

Emilio Marquetti Herrera, vecino de Sitios número 86, reclamado por el J. C. de la S. Segunda.

Gerardo Rodríguez Campos, chofer y vecino de Aranguren número 143, reclamado por el J. C. de la S. Cuarta.

Isabel Ortega Rodríguez, vecina de M. Gómez número 15, reclamada por el J. C. de la S. Segunda.

Pedro González Valdés, chofer y vecino de Carlos III número 219, reclamado por el J. C. de la S. Tercera.

Ernesto Pouble y Pouble, dependiente y vecino de Agramonte número 22, reclamado por el J. C. de la S. Segunda.

Abraham Nazar, del comercio y vecino de Pamplona 20, reclamado por el presidente de la Sala Primera de lo Criminal de la Audiencia de la Habana, en causa que lo condenó por un delito de falsedad. Ingresó en la cárcel.

José Antonio Rodríguez Gutiérrez, chofer y vecino de Palatino y Fomento, reclamado por el J. M. de El Cano.

Florentino Fernández Alvarez, del comercio y vecino de Cárdenas número 2, reclamado por el presidente de la Sala Tercera de lo Criminal de la Audiencia de la Habana en causa que se le sigue por un delito de falsedad en documento público.

Alberto Gómez Cuesta, chofer y vecino de Compostela número 6, reclamado por el J. C. de la S. Cuarta.

Gerardo Galero Marraga, chofer y vecino de Arbol Seco número 102, reclamado por el J. C. de la S. Tercera.

Angel Rodríguez Pino, chofer y vecino de Bélgica número 93, reclamado por el J. C. de la S. Primera, siendo remitido al vivac.

Rogelio Quintana Mesa, chofer y vecino de Sol número 112, reclamado por el J. C. de la S. Tercera.

Jacobo Gross, del comercio y vecino de Labra número 16, reclamado por el J. C. de la S. Segunda.

LA EXCURSION CUBANA QUE IRA A SEVILLA ESTA ORGANIZADA MINUCIOSAMENTE POR ELEMENTOS CAPACITADOS Y DE RECONOCIDA RESPONSABILIDAD MORAL Y MATERIAL.

Correccionales

PRIMERA SECCION

Multas y arrestos impuestos ayer:
Jesús Pérez, desobediencia: $3.00. José Porto, desobediencia: $3.00. Javier Pedroso, daño: $5.00. Constantino Ríos, daño: $3.00. Rafael González, daño: $2. Lucas Rovira, daño: $2. Gelsia Wills, faltas a la Policía: $2.00; Miguel Angel, José Balbera, Constantino Villar, por infracción municipal: doble de la multa impuesta; Fernando González, lesiones: $5.00; Mauricio Seoane, riña: $5.00; Rafael Tijeira: riña: $5.00; Florentino González, desobediencia: $2.00; Rafael Ortiz, escándalo 30 días; Angel Rodríguez, desobediencia: $2.00; Rigoberto Angueira, daño: $5.00; Luis Villanueva, daño: $5; Ernesto López, hurto: $31. Resultaron absueltos 8 acusados y habiéndose condenado a 19, suman 27 los casos que este Juzgado conoció ayer.

SEGUNDA SECCION

Juez doctor Gonzalo del Cristo, Secretario Dr. Fernando Gigato, teléfono A-1510

Juicios efectuados en el día de ayer: Julián Rodríguez, infracción municipal, 2 pesos de multa: Antonio Lázaro, vejación, decaído el derecho; Guillermo Pérez, desobediencia, 3 pesos de multa; José Fernández, daño, 3 pesos de multa; Armando Sánchez, daño, fianza; Fernando del Valle, coacción, fianza; Octavio Martín, infracción capítulo 5o. art. 10 607 del C. P., 3 pesos de multa; Francisco Fernández, infracción órdenes sanitarias, fianza; Ignacio Gómez, infracción órdenes Sanitarias, fianza; Manuel Leo, infracción órdenes sanitarias, fianza; Francisco Sánchez infracción órdenes sanitarias, fianza; Benigno Alvarez, infracción Ley de Moneda, 2 pesos de multa; Edma Frances, desorden público, 5 pesos de multa; Modesto Villar, vejación, 20 pesos de multa; Josefa Tormoso, coacción y desorden público, 3 pesos de multa; Sabino Gutiérrez, escándalo por embriaguez, 30 pesos de multa; Fermín Gafarraga, maltrato de obra y desorden público, fianza; Jesús Mena, lesiones en riña, 3 pesos de multa; Rogelio González, lesiones en riña, 3 pesos de multa; Margarita Fernández, vejación, fianza; Alfredo Lierandi, desobediencia y faltas a la policía, 5 pesos de multa; Nelio Rodríguez, desobediencia, 1 peso de multa; Asunción Valle, ofensas a la Moral y faltas a la policía, y maltrato de palabras, 10 pesos de multa; Ramón de la Vega, estafa y escándalo por embriaguez, 10 pesos de multa; Armando Valdés, lesiones en riña, 10 pesos de multa; Carlos M. Cairos, lesiones en riña, 10 pesos de multa.

José A. Pacheco, hurto, 100 días de arresto; José Amado Marcos, hurto, 180 días de arresto; Tomás Rodríguez, hurto, 100 días de arresto; Manuel Permuy, lesiones, 100 días de arresto.

TERCERA SECCION

Avenida de la Independencia núm. 119. Juez doctor Leopoldo Sánchez, Secretario Dr. Ricardo Soler, Teléfono U-4222

Multas y arrestos impuestos en juicios celebrados ayer:

Faustino Moreda por infracción de obras públicas un peso. Ricardo Jústiz por exceso de velocidad tres pesos. Arturo Bernardez, por daño dos pesos. Jacobo Iturbe por maltrato de palabras y amenazas dos pesos. Santiago Cardoso por infracción del reglamento de tránsito y daño tres pesos. Angel Bordueta por vejación un peso. Enrique Sells por riña lesiones y escándalo cinco pesos. Juan Areal por desobediencia y faltas a la policía dos pesos. Bernardo Sánchez, José González y Faustino Rebollo por daños causados dos pesos a cada uno. Tiburcio Albóndiga por escándalo tres pesos. Juan Bautista Sánchez por lesiones diez pesos. Sebastián Arguiz, por daño y escándalo dos pesos. Aurelio Jiménez por rifa prohibida treinta y un pesos. Manuel González por hurto frustrado, treinta días de arresto. Antonio Villar por lesiones y alteración del orden treinta y un pesos.

Además fueron condenadas 14 mujeres a multas de $3. $5. $10. por escándalos y faltas leves.

Salieron absueltos 23 individuos, y fueron suspendidos 36 juicios.

CUARTA SECCION

Calzada del Cerro núm. 550. Juez Licenciado Pablo G. de la Maza. Secretario Mario de la Torre. Teléfono I-1379

Multas y arrestos impuestos en juicios celebrados ayer:

Por infracciones municipales cometidas: Anselmo González, Rafael Docampo, Elías Pazos, $2. Ricardo Campos, Fermín Iglesias, Julio Cárdenas, Luis Izquierdo, Carlos Martínez, Manuel Sánchez, Dionisio Alvarez, $1. Oscar Gutiérrez, Antonio González. Por infracción sanitaria $6. Tomás Sánchez. Por excesos de velocidad $20. Santiago Justiz, Manuel Cruz, Cristóbal Aleaga, $5. Juan Argüelles, $4. Nicolás Arencibia, Genaro Morales, Antonio Puentes, Severino González, Ramón Diez, Armando Pérez, Francisco Nodarse, $2. José Valdés, Benito Alvarez, Agustín Limia, Leonardo de la Fuente, Víctor Falgueiras, Federico Morate, Laudelino Vergara, $1. Justo López. Por maltratos de obras, escándalo y faltas a la policía, $5. Diana García, Julián García, Nemesio Vilar, por daño $2. José Pérez, Lorenzo Alcalá, Gilberto Arias. Por escándalo $30. Bernardina González, María Concepción Sánchez, $2. Manuel Rodríguez, $1. Santiago Ruz. Por escándalo por embriaguez, $2. Mariano Alvarez. Por coacción $1. Bienvenido Couceiro. Por riña, lesiones y faltas a la policía $5. Roberto Jalón. Por maltratos de palabras y vejación $2. Enrique López. Por lesiones por imprudencia $5. Francisco Laguardia. Por lesiones y daño $2. Diógenes Fernández. Por lesiones y escándalo $5. Fidel Arteaga. Por rifa prohibida $10. Juana Delgado, $31. Félix Ruiz.

Salieron absueltos 22 individuos, se decretó la detención de 15 y fueron suspendidos 38 juicios.

QUINTA SECCION

Arrestos y multas impuestos ayer:
Manuel Díaz Fuentes, lesiones: $1.00; Domingo Romero, hurto: $31.00. Luciano Coloma, hurto: $20.00; Manuel Rodríguez Rodríguez: hurto 60 días; Eduardo Mestre, faltas a la policía: $5.00; Esteban Arteche, resistencia: $2; Consuelo Dolz, infracción sanitaria: $10.00; José Méndez: $4.00; Victoriano Fernández $20.00; José Calviño, infracción del Reglamento de Limpieza de la Ciudad $2.00; José Echevarría, por lo mismo $2.00; Alejandrina Mezquita, maltratos: $1 00; Ramón Hernández, infracción del art. 607 del C. Penal: $1.00; Angel Macías, riña y lesiones: $1.00; Ignacio Piedra, riña y lesiones: $1.00; Pedro Magura, daño: $2.00 José Sisban, daño: $2.00; Hipólito Galban, por infracción del art. 607: $1.00; José M. Alemán: $3.00; Constantino Fernández: $3.00; Luis Alvarez, lesiones: $2.00; Pedro Lázaro, uso de arma prohibida: $2.00; Esther Agete, riña y lesiones: $1.00; Hortensia Curl: riña $1; Pastor Pérez, daño y vejación $3.00; Jesús Ortega, daño $3 00; Juan A. José Acevedo, por vejación y coacción: $3.00; se absolvió a 45 individuos y habiéndose condenado a 27, asciende a 72 los casos que ayer resolvió este juzgado.

Cárcel y Vivac

Movimiento habido en el día de ayer, hasta las 5 de la tarde:

Entradas: Benigno Castro Garrido, imprudencia: Charles H. Street, imprudencia; Félix Almeida, imprudencia; José M. Rodríguez Figueredo, hurto; Fernando González Riancho, lesiones; Juan Borbolla Téllez, delito contra la salud; Jacobo Jiménez Jiménez, estafa; Manuel Cordero Cruz, delito privado; Constantino García Alonso, imprudencia; José Juan Corzo Sánchez, imprudencia; Antonio Fernández Insua, hurto.

SALIDAS: Alfredo Cambray Fernández, coacción; Miguel Rivero Madariaga, resistencia; Mario Small, estafa; Félix Almeida, imprudencia; Rufino Jiménez, detención ilegal; Fernando González Riancho, lesiones; Jacinto Portela Arriba, estafa; José Rodríguez, robo; José Loreiro Chanle, hurto.

SORPRENDIDO INFRAGANTI

Los vigilantes Entralgo y Sánchez, pertenecientes a la décima estación, procedieron al arresto de Marcelino Touceda, natural de España, de 36 años de edad, empleado del Hospital Calixto García, y vecino del mismo, por haberlo sorprendido en los momentos que salía de dicho establecimiento con una barra de jabón amarillo y una toalla, que trató de sustraer. Verificado un registro en su domicilio, la policía ocupó cuatro barras más de jabón, cuya procedencia no pudo justificar.

VECINOS QUE SE ESTIMAN VEJADOS

Armando Vega Faura, corredor de aduanas, Manning Winetraub, empleado, Thomas Lismore, profesor de idiomas, Eduardo Harding, del comercio y Manuel Fernández Quintana, encargado del edificio Menéndez, situado en 16 número 184, se personaron en la décima estación, denunciando que se estimaban vejados por la señora Katherine O'Connor, que reside en dicha casa, al enterarse de que había denunciado por teléfono a la mencionada estación, de que ellos diariamente formaban fuertes escándalo en la mencionada casa, extremo éste que no era cierto.

TRIBUNALES DE JUSTICIA

EN LA AUDIENCIA

SE COMPROBO PLENAMENTE QUE EL AUTOR DE LA AGRESION A LA ARTISTA PILAR AZNAR TIENE PERTURBADAS SUS FACULTADES MENTALES

Tuvo efecto ayer, ante la Sala Segunda de lo Criminal de esta Audiencia, integrada por su Presidente, Dr. Mario E. Montero y los magistrados doctores Ramón J. Madrigal y Angel Mestre, el juicio oral del proceso instruído a José Fernández Lozano, por la agresión a la artista señorita Pilar Aznar, hecho ocurrido el once de Enero de este año, frente al Establecimiento Los Reyes Mayos, en la Calzada de Galiano.

La señorita Aznar no concurrió a deponer, en virtud de encontrarse en el extranjero, desde algún tiempo ha.

Se practicó la prueba de confesión del procesado, y en su declaración, incoherente, el acusado dió muestras, en efecto, de tener perturbadas sus facultades mentales, toda vez que no pudo hacer manifestación alguna concreta, divagando y dando estentóreos gritos llamando a Dios y clamando por clemencia, por lo que hubo necesidad de suspender el juicio por breves momentos, hasta que el acusado se calmara. Su aspecto era lastimero y su rostro demostraba la enorme excitación en que se encontraba, debido a su estado anormal.

Como se recordará, iguales manifestaciones hizo Fernández Lozano a la Policía, al ser detenido a raíz de cometer el hecho.

Se practicó después de testigos, siendo renunciada la prueba de Peritos.

Terminadas las pruebas, el Ministerio Fiscal, representado por el Dr. Antonio Ruiz de León, retiró la acusación contra el procesado, e igual lo hizo el acusador doctor Alfredo Pequeño, quienes solicitaban, antes, 14 años, 8 meses, un día para el encausado. Ambos aceptaron la tésis del defensor Dr. Vicente Castro Valdés, quien alegó la eximente de locura en favor de su patrocinado, pidiendo sea recluído Fernández Lozano, en el Hospital de Dementes de Mazorra.

Procede ahora, que la Sala resuelva la situación del enjuiciado, que lo hará al dictar sentencia.

RECURSO DE AMPARO EN UN PROCEDIMIENTO HIPOTECARIO PARA EL COBRO DE $100.000

En la tarde de ayer quedó definitivamente resuelta por la Sala de lo Civil de esta Audiencia, la apelación interpuesta por la señora Susana Mato, en su carácter de Albacea-Administradora de los bienes quedados al fallecimiento de su señor padre José Mato Requeijo, contra el auto dictado por el Licenciado Luis Sausa de la Vega, Juez de Primera Instancia del Norte, en el recurso de amparo promovido como incidente al procedimiento hipotecario iniciado por el señor Antonio Soto Castellanos contra la Compañía Anónima "Industrial Mato", en cobro de la cantidad de $100.000.00 moneda oficial, intereses y costas, que el acreedor había facilitado a dicha sociedad, con garantía de sus valiosas propiedades situadas en Puentes Grandes, Término Municipal de la Habana.

La sucesión del señor Mato había establecido el recurso con el fin de que se le amparara en el dominio y posesión de los tejares "Consuelo" y "Nuevo Consuelo", construídos en dicho lugar, por entender que no están comprendidos dentro de los trescientos once mil ciento ochenta y tres metros de terreno, sobre los cuales fué constituída la hipoteca del señor Soto, si no en otra faja de terreno de ciento noventa y dos mil cuatrocientos metros, setenta centímetros cuadrados, la cual era de la propiedad particular del señor José Mato Requeijo, y actualmente de su sucesión, habiéndose declarado sin lugar el amparo por el Juzgado con imposición de costas a la promovente.

Apelado el fallo del Juez para ante la Audiencia, se celebró la vista correspondiente, que fué muy interesante y movida, y la Sala, con la Ponencia del Magistrado doctor Melchor Fernández Hernández, ha confirmado en todos sus extremos la resolución recurrida, de acuerdo con la tésis sostenida por los Abogados doctor Arturo Díaz Ramos, director del señor Soto Castellanos, doctor Oscar Bonachea, que dirigió a éste último en la Sala, y Dr. Ramón González Barrios, abogado del señor Bernardo Figueredo Antúnez, alto funcionario del National City Bank.

En efecto: la Sala, en uno de sus extensos Considerandos, declara que los adjudicatarios de los bienes subastados en el procedimiento hipotecario, entre los que se encuentran los susodichos tejares, han justificado, con documento público fehaciente, que la "Compañía Industrial Mato" era la que venía poseyendo dichos tejares, con el terreno que ocupan, y no el señor Mato en su particular, como afirma la promovente del amparo, sin que, ni de las actuaciones del recurso ni de los autos principales del procedimiento hipotecario aparezca antecedente alguno en mérito al que pudiera deducirse siquiera, la existencia de tejares distintos a aquellos, ni tampoco que la sucesión de Mato hubiera adquirido de la citada Compañía los bienes de referencia, después de constituída la hipoteca.

Tanto el Juez como la sala, han impuesto el pago de las costas a la sucesión del señor Mato.

TERCERIA EN JUICIO VERBAL

Dicha Sala ha confirmado el fallo del Juez de Primera Instancia del Oeste que declaró sin lugar la demanda de tercería, en juicio verbal, promovida por Luis Salazar Hernández, propietario de esta capital, con motivo del pleito seguido por Salvador Ribas Cortés, comerciante de esta plaza contra la entidad "Ensanche de Poblaciones, S. A.", a los que se absuelve de la demanda, los que no tuvieron dirección alguna en este incidente.

CANCELACION DE ASIENTOS EN EL REGISTRO MERCANTIL

En el juicio de mayor cuantía, seguido en el Juzgado de Primera Instancia del Este, por Cándido Blanco, contra Facundo y Laureano García González y Manuel Díaz González, el Juez dictó resolución disponiendo que el mandamiento que habría de librarse al Registro Mercantil, para la cancelación de asientos, no se comprendieran los relativos a la constitución e inscripción de la sociedad L. García y Compañía.

Y la Sala de lo Civil ha confirmado dicho auto, sin especial condenación de costas.

PENSION A UN CABO DEL EJERCITO LIBERTADOR

Dicha Sala ha dictado resolución declarando que Claudio Francisco Cabrera Rodríguez, tiene derecho a disfrutar pensión del Estado, como Cabo del Ejército Libertador, ascendente a $360.00 anuales. El Juzgado de Guanabacoa había declarado sin lugar la reclamación.

FALLOS CONFIRMADOS

La referida Sala ha dictado, además, los siguientes fallos en materia civil:

Confirma el del Juez del Este que declaró con lugar la demanda de María de las Nieves Armanda Ramos Medina contra su esposo Heriberto Curbelo Curbelo. Y el del Juzgado del Oeste, que declaró con lugar la demanda de Agueda del Carmen Valdivieso Guzmán, contra su esposo Fernando de la Luz Jiménez Cantero.

APELACIONES ABANDONADAS

Por último, la repetida Sala ha declarado abandonadas las siguientes apelaciones:

La de Alonso y Compañía contra resolución de la Junta de Protestas; la de Gustavo Manuel Fernández Martínez, contra resolución del señor Presidente de la República; la de Zabaleta y Compañía contra aforo practicado por la Junta de Protestas; la de Gansó Ribot y Compañía, contra resolución del citado Organismo; la de "Compañía Central Nombre de Dios" en el pleito seguido por Isaac Regalado Muñoz; la de Antonio Carrión Meneses contra resoluciones de la Junta de Protestas; la de Viera y Estapé, contra resolución del referido Organismo; la de Llobera y Compañía, contra aforo del expresado Organismo; la de Llamas y Ruiz, contra resolución de la referida Junta; la de Tauler, Sánchez y Compañía, contra aforo de la misma junta; la de la entidad "González y Suárez", contra resoluciones del antes dicho Organismo; y las de las sociedades de esta plaza Santeiro y Compañía, Echevarri, Sánchez y Compañía, Rosa Menéndez y Compañía y Marcelino González y Compañía, contra aforos practicados por la repetida Junta de Protestas.

EL SUCESO SANGRIENTO OCURRIDO EN ALMENDARES PARK

El Abogado Fiscal de la Audiencia, doctor René Ferrán, formuló ayer escrito de conclusiones provisionales, en la causa seguida al procesado Manuel Zambrana Soto, (a) "El Ñato", para quien solicita la pena de 17 años, 4 meses, un día de reclusión temporal, por el delito de homicidio, con la circunstancia agravante de reiteración.

Relata los hechos el doctor Ferrán de la siguiente manera:

"Aproximadamente a las nueve de la mañana del día 8 de Abril último, el menor Jacobo Benjamín Lewis, de quince años de edad, penetró en los terrenos del "Almendares Park", en esta Ciudad, donde se celebraba un juego de pelota, con objeto de entregarle una pastilla de aspirina a uno de los jugadores que previamente se la había encargado, por lo que fué requerido y maltratado de obra por el procesado Manuel Zambrana Soto, (a) "El Ñato", que, como simple espectador presenciaba dicho juego; más como de tal proceder protestase, intervino a favor del menor el también espectador Baldomero Valdés Hernández, y se suscitó entre ambos una riña, que terminó por la intervención de las personas allí congregadas, retirándose el procesado y regresando poco después, armado de un cuchillo, que no ha sido ocupado, con el que se dirigió al Valdés Hernández, que en esos momentos se marchaba para su casa y le asestó una puñalada en el centro del pecho, que le produjo la muerte momentos después".

Fija la indemnización el Dr. Ferrán en $5.000.00, en favor de los herederos de la víctima Baldomero Caldés Hernández.

OTROS JUICIOS ORALES

Se celebraron además, estos juicios orales:

El de Miguel García Alonso, por atentado; José Coliñas Suárez, por amenazas; y Prisciliano Pérez Moreno, por delito privado.

RETIRADA LA AUTORIZACION PARA ACTUAR A UNA COMPAÑIA DE FIANZAS

Según nos comunica el doctor Francisco Llaca Argudín, Presidente de la Comisión de Jubilaciones y Pensiones del Poder Judicial, la Secretaría de Agricultura ha retirado a la Compañía de Fianzas "La Corona", la autorización que le había concedido para prestar fianzas, por adeudar numerosas de ellas.

PERSEGUIRA EL JUEZ DEL OESTE DR. MARIANO VIVANCO A LOS "ATRACADORES"

A nosotros ha llegado ayer el doctor Mariano Vivanco y Zayas, hijo del ilustre Fiscal del Tribunal Supremo, que acaba de ser nombrado Juez Municipal del Distrito Oeste de la Habana, en ruego de que hagamos público, para general conocimiento, que toda persona que tenga necesidad de gestionar cualquier asunto en el Juzgado que él desempeña, puede, sin intervención de ninguna persona ajena al Juzgado, gestionar personalmente sus intereses.

Este ruego nos lo hace el doctor Vivanco, porque, a su noticia ha llegado, que personas ajenas al Juzgado, se dedican, situándose a los alrededores del mismo, a explotar a los incautos que tienen que gestionar asuntos, y especialmente en el Registro Civil, exigiéndoles mayores cantidades de dinero que las que por la Ley tienen que abonar en el Juzgado para resolver sus peticiones.

El doctor Vivanco nos informa, a la vez, que practica gestiones por medio de la Policía Judicial, para llegar a comprobar los hechos de que tiene conocimiento, y de esa manera encausar a los llamados vulgarmente "Atracadores", defendiendo así los intereses del público y el buen nombre de la Administración de Justicia.

Son ya muchos los funcionarios de la integridad del doctor Vivanco, a quien conocemos bien de cerca, que han tomado parte activa en estos asuntos en defensa de los intereses muy sagrados, de los que tienen que acudir a los Juzgados en demanda de Justicia.

LA ACUSACION DE LA "SINCLAIR CUBA OIL COMPANY"

Continuó celebrándose, ante la Sala Primera de lo Criminal, el juicio oral de la causa seguida a varios miembros de la Junta de Protestas, por la acusación de prevaricación que les hace la "Sinclair Cuba Oil Company".

El Dr. Alfredo Bernal, Abogado Fiscal, terminó su informe, sosteniendo la irresponsabilidad de los acusados, y, por consiguiente, lo procedente de su absolución.

JURISPRUDENCIA

INFRACCION DE LEY.—SENTENCIA No. 59 DE 12 DE MARZO DE 1929. MAGISTRADO PONENTE: DR. Juan F. EDELMAN

HECHOS

JENARO Fernández Peña, estableció, en el Juzgado de Primera Instancia de Manzanillo, juicio de mayor cuantía sobre nulidad de actuaciones, contra W. R. Grace Co. Delio Núñez Mesa y Cándido Lefebrer y Cabarrocas, a fin de que se declarara nulo el procedimiento sumario hipotecario establecido por los dos últimamente citados, como cesionarios de W. R. Grace contra el primero y que había culminado en el remate del inmueble gravado. Los fundamentos de la demanda fueron los siguientes: que el crédito cedido por Gracea Núñez Mesa y Lefebrer, no obstante su carácter hipotecario, no había sido inscripto en el Registro, sin cuyo requisito no debía surtir efecto contra el deudor y reclamante, y que el mismo documento de cesión no podía producir efectos contra él, por no haber sido inscripto, de acuerdo con la prohibición establecida en el Artículo 389 de la Ley Hipotecaria que niega eficacia en juicio al documento, en tal supuesto. La Audiencia de Oriente declaró la demanda sin lugar y el demandante interpuso casación por infracción de los Artículos 389, párrafo segundo del Artículo segundo de la Ley Hipotecaria y 67 y 84 del Reglamento dictado para su ejecución, a más de los de la Ley Procesal civil a que la sentencia se contrae. El Tribunal Supremo declara sin lugar el recurso por los siguientes fundamentos:

CONSIDERANDO: que el primer motivo del recurso es de desestimarse, porque la falta de inscripción de la escritura de cesión en el caso del pleito, iniciado como había sido el procedimiento hipotecario por un acreedor que tenía inscripta a su nombre la hipoteca y que fué el que la cedió a los recurridos, no anula el procedimiento hipotecario, ni obsta al derecho de los cesionarios a continuarlo conocido como era del deudor en este caso por haberse presentado la escritura de cesión en el juicio, que a ellos correspondía a partir de la fecha de la cesión la propiedad de dicho crédito, por cuyo motivo el fallo atendida la circunstancia de ese conocimiento, niega con acierto al recurrente con respecto a esa cesión el carácter de tercero.

CONSIDERANDO: que la prohibición consignada en el Art. 389 de la Ley Hipotecaria y por virtud de la cual no deben ser admitidos en los Juzgados y Tribunales ordinarios y especiales, en los Consejos y en las Oficinas del Gobierno, ningún documento o escritura de que no se haya tomado razón en el Registro, por el cual se constituyeron, trasmitieron, reconocieron, modificaron o extinguieron derechos sujetos a inscripción, está condicionada y limitada por el mismo precepto a los casos en que el objeto de la presentación fuese hacer efectivo en perjuicio de tercero el derecho que debió ser inscripto, y como según el fallo de la Audiencia el recurrente no tiene el concepto de tercero, sin que éste haya demostrado ni en este motivo ni en otro de los que el recurso contiene, el error de esa apreciación del Tribunal a quo, es obvio que el Art. 389 resulta inaplicable al caso del pleito por lo que no ha podido ser infringido, así como tampoco el párrafo segundo del Art. 2o. de la mencionada Ley, ni los 67 y 84 del Reglamento dictado para su ejecución que en relación con el 389 se citan también como infringidos en este motivo segundo del recurso, el que por consecuencia debe ser desestimado.

CONSIDERANDO: que el fallo recurrido no resuelve en ningún sentido ni favorable ni adverso para el recurrente la cuestión que éste propone en el motivo tercero del recurso; por lo que no ha podido infringir los artículos de la Ley de Enjuiciamiento Civil que se citan en dicho motivo, siendo patente por lo demás que el recurrente dado el silencio que en este punto guarda la sentencia ha debido impugnarla de omisa, y como dicho motivo no se funda en el número tercero del artículo 1690 de la Ley de trámites viene obligado este Tribunal a desestimarlo.

CONSIDERANDO: que declarado sin lugar el recurso, las costas causadas con motivo de su sustanciación deben imponerse a la parte recurrente.

FALLAMOS: que debemos declarar y declaramos Sin Lugar el presente recurso de casación con las costas a cargo del recurrente.

Así por esta nuestra sentencia, lo pronunciamos, mandamos y firmamos José V. Tapia.—Juan Federico Edelman.—Raúl Trelles. Adriano Avendaño.—Miguel Figueroa.

JORGE BARROSO.

Vida Civil

JUZGADO DE PRIMERA INSTANCIA DEL CENTRO
A cargo del Dr. Eduardo C. Lens y Díaz

Inscripción ordenada.— Con fecha de ayer, el secretario Gabriel Lafuente, notifica a Gregorio Reyes Martínez, la sentencia en que se ordena realizar la inscripción de su nacimiento de notoriedad, solicitada por el Fiscal.

Abierto a prueba.— Con igual fecha, el Secretario Francisco Boudet notifica a Teresa Argentina Quintana y Canto, demandada por José González Garcés, el auto de igual fecha en que se recibe el juicio a prueba, iniciándose el primer período de la misma por el término de veinte días comunes a las partes.

JUZGADO DE PRIMERA INSTANCIA DE ALMENDARES

Un establecimiento a subasta.— Por edicto de fecha de ayer, ante el secretario Antonio A. Rubio, se anuncia para las 9 de la mañana del día 25 del actual, la subasta de la ferretería establecida en San Francisco y Porvenir, Víbora, tasada en $614.75, que ha sido embargada a José Fernández Lorenzo por Joaquín N. Aramburu y Díaz, para el cobro de unas obligaciones.

Emplazamiento a un demandado.— Con fecha de ayer, el secretario Rodolfo Pichardo, emplaza a Eduardo Montalvo, para que dentro del término improrrofable de nueve días comparezca o se haga representar en el juicio que le sigue la Compañía Cubana de Fianza.

Tasación de costas.—Con igual fecha, el secretario Enrique Whitmarsh libró cédula haciendo saber a José Sainz, que las costas del juicio seguido contra él y Luis González García, por la National Cash Register ascienden a 575 pesos.

Para que comparezca.— Con fecha 15 del pasado mayo, el propio secretario libró cédula citando a José Antonio Pérez, demandado por Carmen J. Fernández Díaz, para que el día 13 de los corrientes, a las 10 de la mañana, comparezca a tratar de los particulares a que se contrae el artículo XX de la Ley del 29 de Julio 1.918.

Señalamiento para pruebas.— Con fecha 29 del pasado, el mismo secretario libró cédula notificando a Manuel Arriba, demandado, conjuntamente con Eduardo A. Coloma, por Ernesto Sarrá, la providencia en que se señala para la prueba de libros el día 7 de los corrientes a las 3 de la tarde, en el domicilio del demandante, y para la prueba testifical, el día 11 de los corrientes a las 10, en la Sala de Audiencias del Juzgado.

JUZGADO DE PRIMERA INSTANCIA DEL NORTE
A cargo del Dr. Luis Sausa y de la Vega

Apelación.—Con fecha de ayer, el secretario Andrés García, libró cédula notificando a Tomás Peral y Peral, apeló contra la sentencia dictada en el juicio verbal que le sigue Manuel Sabín y Teijeiro, la providencia de fecha anterior en que se señala para la comparecencia de ley el día 6 de los corrientes a las 9 de la mañana.

Instruir a los promoventes.— Con fecha 25 del pasado, el mismo secretario notifica a Enrique Andino y Barta y Ramón Gómez y López, que solicitaron la aprobación de la cuenta peticional de bienes quedados al fallecimiento de María Josefa Teresa de la Caridad Pella y Borell, la providencia de fecha anterior en que se manda instruir a las partes sobre el resultado de unas diligencias practicadas.

JUZGADO DE PRIMERA INSTANCIA DEL SUR
A cargo del Dr. Juan M. Macías Rodríguez)

Una casa a subasta.—Por edicto de fecha de ayer, ante el secretario suplente José Gárate, se anuncia para las 10 de la mañana del día 5 de Julio próximo entrante, la subasta, con el 25 por ciento de rebaja de su avalúo, de una casa en el Reparto de la Loma de Luz, tasada en 12 mil pesos, y que fué embargada a Enrique Fontes y López por Conrad Wittkopp, para el cobro de un crédito hipotecario.

Una parcela en el Cerro.—Por edicto de igual fecha, ante el propio secretario, se anuncia para las 10 de la mañana del expresado mes de Julio, una parcela de terreno en el Cerro, con frente a la calle de Colón, tasada en 1.850 pesos, y que ha sido embargada a Salvador Campoamor Doncel por José Lorenzo Aguila, para el cobro de un crédito hipotecario.

Citación a un demandado.—Con igual fecha, el mismo secretario libró cédula notificando a Damián Suárez, demandado por Zoila Rubio, la providencia en que se señala para la comparecencia que determina el artículo XXXI de la ley del 29 de Julio de 1918, el día 10 de los corrientes, a las 10 de la mañana.

Requerimiento a un deudor.—Con fecha de ayer, el secretario Octavio Meunier, libró cédula requiriendo a Francisco López Navarro, para que, dentro del término de treinta días, liquide las responsabilidades que se le reclaman en el procedimiento sumario que le sigue el Albacea testamentario de Carlos Nadal y Benítez, bajo apercibimiento de sacar a subasta pública los bienes embargados si así no lo efectúa.

JUZGADO DE PRIMERA INSTANCIA DEL ESTE
A cargo del Dr. Juan M. Valdés Anciano

Accidente del trabajo.—Con fecha 28 del pasado, el secretario Antonio R. Quintana libró cédula citando para las 10 de la mañana del día 6 de los corrientes, al obrero José Gálvez, que ha presentado una reclamación por accidente del trabajo.

A subasta el "Lafayette".—Por edicto de fecha de ayer, ante el secretario Diego Rodríguez, se anuncia para las 9 de la mañana del día 14 de los corrientes, la subasta del café cantina, hotel y restaurant "Lafayette", sito en O'Reilly, 38, que ha sido tasado en 8.285 pesos, y que fué embargado a la sociedad anónima "Lafayette" por la compañía del Ron Bacardí, para el cobro de unas obligaciones.

JUZGADO DE PRIMERA INSTANCIA DEL OESTE
A cargo del Dr. Ramiro Castellanos y Villageliú

Acto suspendido.—Con fecha de ayer, el secretario Eduardo C. Daumy, libró cédula notificando a Roberto Chomat, demandado por la sociedad "Polledos y Picos", la providencia de fecha anterior por la que se ordena agregar al cuaderno el escrito y certificación enviados para la suspensión del acto de confesión del demandado.

Para conclusión.— Con fecha 28 del pasado, el mismo secretario notifica a la sociedad Alvarez, Valdés y Cía, demandada por Alonso, Allegue y Escalona, la providencia de fecha 26, en la que se tiene por evacuado por la representación actora el trámite de conclusión a su cargo, y se ordena seguirlo con la demandada.

Demanda con lugar.— Con fecha de ayer, el mismo secretario libró cédula notificando a Manuela Rodríguez Cobo, la sentencia de fecha anterior en que se declara con lugar la demanda seguida contra ella por José María Suárez Vázquez, fundada en la causal novena del artículo 111 de la ley del 29 de Julio de 1918.

SEÑALAMIENTOS PARA HOY EN LA AUDIENCIA

SALA PRIMERA DE LO CRIMINAL

Ernesto Rodríguez, estafa. Defensor: doctor Rodríguez. Angel Quesada, estafa. Defensor: Dr. Puentes. Adriano Pérez, robo. Defensor: Dr. González. Pedro Padrón, lesiones. Defensor: Dr. Demestre Pedro Herrera, falsedad. Defensor: Dr. P. Arteche. Antonio García, robo. Defensor: Dr. Menció. Carlos M. Palenzuela, estafa. Defensor: Dr. Cárdenas.

SALA SEGUNDA DE LO CRIMINAL

Pedro Miranda, imprudencia. Defensor: Dr. Pino. Ramón V. Roman, estafa. Defensor: Dr. Garcilaso de la Vega. Antonio León, drogas. Defensor: Dr. Garcilaso de la Vega. Manuel Linares, drogas. Defensor: Dr. Gispert. Antonio Fernández, hurto. Defensor: Dr. Pequeño. Pedro Cuello, atentado. Defensor: Dr. Palma.

SALA TERCERA DE LO CRIMINAL

Manuel Lujardo. Defensor: Dr. Lombard. Juan Valido, lesiones. Defensor: doctor Portocarrero.

SEÑALAMIENTOS PARA HOY EN EL TRIBUNAL SUPREMO

No hay.

NOTIFICACIONES EN LO CIVIL PARA HOY

Félix Lenet. Ricardo Ponce. Francisco Caraballo. Fermín Aguirre. Magdaleno Chin Navarrete. Isidoro Alvarez. Luis Rodríguez Parras. Raimundo B. Ferrer. Manuel de J. Lefrán. Francisco Monnard. Marcos A. de Villiers. Virgilio Sánchez Osesar. Dámaso Otero. Mario Soto y Calderón de la Barca. Samuel Giberba. Claudio Francisco Cabrera y Rodríguez. Mario Martínez Capella. Raúl Corrons.

CASO ORIGINAL DE ESTAFA

El vigilante 164, G. Clarch, de la Sección de Tránsito, dió cuenta en la estación correspondiente, que al efectuarse un entierro en la casa número 4, de la calle de Pamplona, momentos después de la salida del cadáver, se presentó un individuo conocido por "Funeraria", el que haciéndose pasar como empleado de la funeraria que había verificado el sepelio, se introdujo en la misma y apoderándose de las velas que eran ocho, desapareció, dejándolas en la bodega que está situado en Fernández de Castro y Acierto.

JUZGADOS DE INSTRUCCION

SEÑORA HERIDA A TIROS POR SU ESPOSO
UN SIRVIENTE LADRON ARRESTADO.
DOS HOMBRES ARROLLADOS POR AUTOS.
AMENAZADO DE MUERTE UN ABOGADO.
INFIDELIDAD EN CUSTODIA DE DOCUMENTOS.

SECCION PRIMERA

PROCESADO

El juez de Instrucción de la Sección primera procesó ayer, con diez mil pesos de fianza, por robo, falsedad y estafa a Miguel Castañeda Desals, autor del robo de monedas de oro, documentos y dinero al señor Genaro Sánchez, perforando la caja de caudales para ello, con un aparato de luz oxhídrica.

INTOXICADA

Por su mal estado de salud y sus apuros económcos trató de privarse de la vida ingiriendo un pomo de una medicina que debía tomar a gotas, Rosa Menéndez Valdés, vecina de Perdomo 18 en Regla. Fué asistida en la casa de socorros de dicha villa.

POR COMER ARROZ CON PESCADO

En el primer centro de socorro fueron asistidos ayer de una grave intoxicación Eduardo Luciero Mariño Esther Avilés González, vecinos de Empedrado 42, que declararon se sintieron enfermos despues de comer arroz con pescado en una fonda sita frente a su domicilio.

SECCION SEGUNDA

INFORME DEL JEFE DE LOS EXPERTOS

El Teniente Miguel Calvo, jefe de la Sección de Expertos, rindió ayer un extenso informe acompañando los dos rendidos por el Experto Manuel Puente en la causa seguida contra el cajero del Hotel Saratoga, señor Arsenio, procesado en virtud de dichos informes por haberse apropiado del dinero y alhajas que le entregó para que se los guardara el huésped entonces del hotel y rico propietario de Cienfuegos señor Benito Trujillo. Estos dos informes tiene fecha 15 de mayo y 29 del mismo mes. En el primero Puente comprobaba con dos testigos empleados de la Compañía de Teléfonos, Fernando Cabrera y Antonio Bustamante, que oyeron cuando Trujillo le decía a Arsenio Martínez "guárdeme el dinero", el delito cometido y negado por el cajero y en el segundo informaba que Oscar Peña Menéndez, Chauffeur que fué del Hotel Saratoga acusaba al dueño del referido hotel de la muerte de Ramón González, siendo ayudado el dueño del referido hotel por Secundino Díaz. En su informe el jefe de los Expertos reproduce estos dos informes y expone que la acusación que se hace al Experto Puente de exigencia de dinero, la cree motivada por esos dos informes que son anteriores ambos a la denuncia presentada por el dueño del Hotel Saratoga contra Puente.

DETENIDO

El Experto Agüero detuvo ayer a Francisco Suárez Díaz acusado del delito de rapto.

PROCESADO

Fué procesado ayer por falsedad con 200 pesos de fianza Manuel González Sivelstre.

SECCION TERCERA

ARROLLADO POR UN CAMION

En Emergencias fué asistido de graves contusiones en todo el cuerpo, Luis Gutiérrez, de Escobar 71, que en Escobar y Neptuno, fué arrollado por el camión 578, que conducía el chauffeur José Ramón Salomón Ramos, de 17 número 93.

AL CAERSE

Al caer del techo del garage en Chávez 25 sufrió graves contusiones Ceferino Bello González.

SECCION CUARTA

EN UN RAPTO DE CELOS DISPARO REPETIDAS VECES CONTRA SU ESPOSA

Ayer mañana próximamente a las once menos diez, fué asistida en Emergencias por el Dr. Valiente la joven señora Lucrecia Ducunjet y Acosta de la Habana, de 20 años de edad y vecina de Oquendo 102 donde residen sus padres. Presentaba una herida de bala, orificio de entrada en la región mamaria izquierda; otra entrada en el brazo izquierdo parte anterior y otra salida, en la cara interna del brazo, y otra entrada en el antebrazo izquierdo quedando el proyectil en la parte interna del referido antebrazo entre la piel y los músculos. Además presentaba una contusión en la región costal izquirda.

Acompañaba a Lucrecia su hermana Josefina, de 19 años de su mismo domicilio. Ella y su hermana fueron conducidas a Emergencias en el camión del chauffeur Francisco de la Llama, de Marqués González 58. Este individuo cruzaba por la calle Maloja frente al número 192 y allí sintió unos disparos y le fué entregada la lesionada por el vigilante 545 José Martínez, y por José Cuesta Sotolongo, de la raza de color. El bombero, chauffeur Tomás Jiménez, detuvo al agresor de Lucrecia, que se nombra Manuel Alejo, casado legítimamente con ella en el juzgado Municipal del Sur, el 15 de diciembre último, tenedor de libros y de 26 años de edad, residente en la casa Manrique 120, donde hasta hace un mes residía también Lucrecia.

EL HECHO

De lo declarado po rtestigos y actores del hecho ante la policía primero y de la Octava Estación, comandante Inspector Sr. Estrada Mora, y capitán Loinaz del Castillo, y despues ante el licenciado juez Saladrigas y el Secretario Sr. Zayas, (Alejo no declaró ante el juez, se abstuvo). Se reconstruyen los hechos que ocurrieron en la siguiente forma:

Lucrecia y Alejo después de casarse fueron a vivir a Manrique 120, allí primero se querían, luego los celos hicieron presa en Alejo que espiaba a su mujer y la vejaba, y empezaron los disgustos. Ella hace poco más de un mes le acusó en el Correccional de la Tercera Estación, siendo absuelto él. Ella se fué a casa de sus padres e inició las diligencias para la separación definitiva. El se negó a ello y ayer mañana fué a Emergencias donde sabía la encontraría por que va a acompañar a su hermana Josefina que está curándose un dedo de un pie con el doctor Cabrera, allí le habló y le dijo que fuera con el, ella se negó, salieron juntos, insistiendo él en que no debían separarse y ella en que sí, él cegado la amenazó y ella al verle, temió una agresión y se introdujo corriendo seguida de su hermana en la casa Maloja 192, domicilio de la señora Isolina Benito a la que sin conocerle le pidió amparo exponiéndole que su marido la perseguía. Cuando se trataba de ocultar, entró Alejo ciego y sacando un revólver calibre 32, de los llamados Lafouché, le hizo tres disparos, siendo detenido por el bombero Jiménez y ocupado el revólver por el vigilante 545.

Alejo fué remitido al Vivac.

RECONOCIDO EN RUEDA DE PRESOS

Julia Sánchez, mestiza que fué hace días agredida y violentada por Gregorio Pérez "El neno del alma blanca" reconoció a este en rueda de presos en la enfermería de la Cárcel a presencia del Juez Saladrigas y Secretario Zayas.

CAMION OCUPADO

El vigilante 1969 F. González ocupó en Benjumeda y Nueva del Pilar abandonado y con la cerradura rota al camión 1996 de la propiedad de José Hernández Rico, de Avenida de Columbia, que le fué sustraido del Mercado Unico sustrayéndole un saco de papas y dos cajas de huevos valuados en 30 pesos.

SIRVIENTE DETENIDO

Anteayer fué detenido a petición del Dr. Alvarado j[illegible] Correccional de la Sección Quinta el sirviente de casa de su señora madre acusado por el señor Guillermo M. Cancio y Sánchez Toledo, hijo del Dr. Cancio, de que había sustraido numerosas joyas por valor de $2.500 a $3.000, habiéndole dado cuenta del hecho anteriormente al Inspector Sr. Manuel Gómez, de la Judicial. Este declaró ayer que ignoraba todo lo relacionado con el hecho y que no le habían denunciado el hecho anteriormente y el señor Cancio acusó al sirviente de haberse apropiado de huevos, papas, cebollas etc, de la cuenta de Mercado diariamente habiendo con ello hecho dinero, comprando una casa y enviado en primera clase a su esposa a España. Cree también sustrajera dinero y que se apropiara de una caja que tenía alhajas.

La Judicial ha sido requerida para que informe en este hecho.

SECCION QUINTA

ARROLLADO

La policía de la 13 Estación se personó en el Hospital Municipal General Calixto García en el cual ingresó un señor de la raza blanca nombrado José Novas Paz, natural de España, de 60 años de edad, casado y vecino de Díaz Blanco número 37 el cual había sido arrollado horas antes por el automóvil número 17006 que era manejado por Pedro Oreas Santizo, natural de España, de 24 años de edad, soltero y vecino de General Céspedes, y asistido en el Centro de Socorros de Arroyo Apolo por el Dr. Arias de contusión y desgarraduras desiminadas por la cara, y fenómenos de conmoción cerebral, siendo su estado grave. Manifiesta el lesionado que el hecho él lo estima casual, pues él estaba detrás de un carro de cuatro ruedas, de su propiedad y al tratar de salir del lugar citado fué alcanzado por el vehículo. El chauffeur fué puesto en libertad.

LE HURTARON UN AUTO DE SU PROPIEDAD

En la oncena Estación de policía denunció el señor Esteban Prellezo y Arenas, natural de la Habana, de 25 años de edad, casado y vecino de la calle 11 número 14 entre K. y L. que en la mañana de ayer, estando en la casa de Salud "La Purísima Concepción", dejó un auto de su propiedad marcado con el número 6320 de la marca "Buick" frente a uno de los Pabellones de la referida casa de Salud y se lo hurtaron sin poder sospechar quien haya sido el autor del hurto.

DELITO DE INFIDELIDAD EN CUSTODIA DE DOCUMENTOS PUBLICOS

El señor José Marque y González, natural de la Habana, 20 años de edad y vecino de Lagueruela entre novena y décima, en la Víbora estableció una denuncia en el Juzgado de Instrucción de la Sección Quinta, de "Infidelidad en custodia de documentos públicos" contra un inspector Escolar llamado Diego González delegado en el distrito de Alquizar, al que dijo le envió una solicitud de una plaza de maestro y que lo desatendió, teniendo noticias de que el Diego González no guardó el documento, por lo que se estima perjudicado.

AMENAZADO UN APOGADO DE MUERTE

El Dr. Adolfo Núñez de Villavicencio, que tiene su bufete abierto en San Ignacio número 50 denunció en la Policía Judicial, que desde hace días un tal Antonio Nieves lo está amenazando con darle muerte si no accede a las peticiones que él le hace de que unos asuntos civiles que están a su cargo se resuelvan favorablemente para el Nieves. Dice el Dr. Villavicencio, que el referido Nieves vive en la calle José Antonio Saco entre O'Farrill y la Avenida de Acosta en una casa marcada con el número 22, agrega el Dr. Villavicencio que el referido Nieves en estos últimos días ha estado acompañado de dos individuos uno de la raza negra, fornido y otro de la raza blanca, también fornido. Dice el denunciante que el tiene noticias de que tanto el Nieves como los dos individuos que lo acompañan van armados.

DOS SUCESOS DE POLICIA

TRAJE DESAPARECIDO

Severina Machado y Machado, natural de Santa Clara, de 42 años de edad, vecina de Villegas número 110, le reclamó un traje a Ottrino Fernando, dueño de la tintorería situada en 25 número 7, que le envió para su lavado hace unos seis meses.

Informó el acusado era cierto que recibió el traje, que entregó en la residencia de su acusadora, días después de haberlo terminado.

La denuncianta se estima perjudicada en la cantidad de trece pesos, acusando a dicho individuo de haberle dirigido frases vejaminosas para su persona, al personarse en su establecimiento, en busca de dicha prenda de vestir.

ESCANDALO EN UNA ACADEMIA DE BAILES

Por haberse promovido un fuerte escándalo en el interior de la academia de bailes La Cosmopolita, situada en los altos de la casa Aldama número 154, fueron arrestados por la policía, Antonio Barbarrosa, sus hijas Margarita y María Barbarrosa Tabla, de 18 y 19 años respectivamente y José Manuel Caramés Monteagudo, natural de España, de 21 años de edad, comisionista y con domicilio en Barcelona.

Según se hace constar por la policía, Caramés y Barbarrosa sostuvieron una riña, ocasionándose lesiones de carácter leve, con motivo de negarse las hijas de este último salir de paseo con el primero y al ofenderlas Barbarrosa salió en defensa de sus dos hijas, siendo agredido por dicho individuo.

M.E.C.D. 2016

EMBARCARON LOS EMBAJADORES DE COSTA RICA Y DEL PERU EN EL "ULUA"

Hoy sale para su país y se marcha de Cuba de modo definitivo el Embajador norteamericano, Mr. Brandon Judah

DIVERSAS NOTICIAS DE LA SECRETARIA DE ESTADO

La educación agrícola en las Indias Orientales Holandesas, según el informe enviado por el señor Cónsul en Batavia

El Embajador extraordinario de la República de Costa Rica, que embarcó en la tarde de ayer a bordo del vapor "Ulúa", ofreció a la Secretaría de Estado y al señor Alcalde de la Ciudad, doctor Miguel Mariano Gómez, un delicado almuerzo en el restaurant París.

El señor Alberto Echandi, cuyo es el nombre del anfitrión, es, como ya indicamos repetidamente en las informaciones de la Secretaría de Estado, una reconocida personalidad costaricense, que goza de grandes simpatías y de verdadero arraigo político en su país, de tal manera, que es uno de los indicados para la candidatura a la presidencia de Costa Rica.

Estuvieron como comensales al almuerzo, el señor Alcalde, doctor Gómez, el Comandante Julio Morales Coello, el señor Enrique Soler y Baró, Introductor de Embajadores de la Secretaría de Estado, el señor Laguardia, el señor Tinoco, Encargado de Negocios de Costa Rica en la Habana, el señor Miguel Angel Campos, auxiliar del Protocolo que atendió al señor Echandi en su breve estancia en la Habana y el capitán Reyna, Edecán del Embajador.

Cerca de las dos de la tarde terminó el almuerzo. Inmediatamente el señor Echandi tomó el barco.

SE DESPIDE JUDAH

El Embajador de los Estados Unidos en la Habana, Mr. Noble Brandon Judah, se embarca para su país y se marcha definitivamente de Cuba en el día de hoy. Con ese motivo ha anunciado su visita a la Cancillería con el objeto de despedirse de los señores Secretario y Subsecretario de Estado, y de los altos jefes de la Cancillería, donde supo cultivar buenas y sinceras amistades.

El Coronel Judah, quiere además, presentar al doctor Rafael Martínez Ortiz a los nuevos secretarios de la Embajada de los Estados Unidos recientemente llegados a la Habana. Son estos los señores Mayo y Pagés, el primero secretario de primera clase y el segundo secretario de tercera.

Ambos funcionarios están ya en funciones en la Embajada americana.

EL SR. CASTRO OYANGUREN

El señor Castro Oyanguren, que fungió en la Habana como Embajador Extraordinario de la República del Perú, durante los actos de la proclamación presidencial, embarcó en la tarde de ayer a bordo del vapor "Ulúa".

El señor Oyanguren ocupa en la actualidad el puesto de plenipotenciario de su país en Centro América, con residencia en Costa Rica.

El señor Enrique Soler y Baró, fué a despedirlo, así como al señor Echandi y les envió, de parte de la Secretaría de Estado, dos grandes cajas de flores a las señoras de ambos embajadores que marcharon ayer.

EDUCACION AGRICOLA

El señor Gustavo E. Musteller, Cónsul General de Cuba en Batavia, Java, informa a la Secretaría de Estado sobre educación agrícola en las Indias Holandesas:

"Uno de los factores que han contribuido al desarrollo de los grandes cultivos en las Indias Orientales Holandesas, es sin duda la educación agrícola, cuyo centro principal es la Escuela Superior de Agricultura de Buitenzorg, a la que, aunque se admiten estudiantes de todas nacionalidades, asisten sólo hasta ahora javaneses, muchos de los cuales se instruyen como maestros de agricultura popular, recibiendo durante esos estudios una educación general bastante completa.

Existen además, en Java, dos Escuelas Preparatorias de Agricultura (Culturschool), en las cuales se adiestran discípulos también de todas nacionalidades, para puestos inferiores en las haciendas y cargos oficiales de inspectores de agricultura, supervisores de campos de experimentación, superintendentes forestales, sobrestantes, mayorales, etc.

Los maestros vernáculos se dedican en primer lugar a explicar cursos teóricos y prácticos de enseñanza agrícola y horticultura, a dirigir las ocho Escuelas Elementales de los diferentes distritos, planteles adaptados con preferencia a enseñar a los hijos de los estancieros nativos ricos que hayan recibido educación primaria, convirtiéndolos en hacendados prácticos; y a dar lecciones sobre principios de agricultura a los maestros rurales, con objeto de que éstos a su vez expliquen a los muchachos de las aldeas cursos elementales de educación agrícola.

Otro servicio que ha progresado también aquí, es el de instrucción práctica e información técnica, particularmente en cuanto a la agricultura nativa, y que constituye el eslabón entre sus industrias y sus cultivos.

El cuerpo de profesores, en esa importante rama de la enseñanza de esta Colonia, consta de 35 asesores técnicos, 50 maestros nativos, 17 aspirantes a maestros, 30 supervisores y 10 horticultores, distribuidos entre las 15 divisiones de Java y Madura y las 5 de los otros distritos del archipiélago.

Cada una de esas divisiones se halla bajo la supervisión de un asesor que por regla general es un experto y ha cursado, además, estudios universitarios.

Ese servicio extensivo de educación práctica, rinde su fruto poniéndose en contacto directo con labradores y hortelanos, inspirándoles confianza e interés, ayudándoles a progresar, suministrándoles informaciones amplias y claras que contribuyan al desarrollo general de sus cultivos y al mejoramiento de sus condiciones económicas; demostrando y propagando en campos de experimentación las ventajas de sus investigaciones para mejorar las simientes, empleo de abonos, labranza, aperos modernos, defensa contra plagas y enfermedades; tomando medidas para obtener los mejores resultados de los cultivos populares, efectuando sobre ellos ensayos científicos; recopilando toda clase de informaciones acerca de la agricultura técnica, económica y pitopatológica; cooperando al fomento de asociaciones y corporaciones de provecho mútuo; formación de estadísticas y cuanto redunde en beneficio e interés de los que directa o indirectamente viven de la agricultura.

Solo para el mejoramiento de frutas y vegetales existen 15 expertos, agregados a ese servicio de educación extensiva, que dirigen otras tantas huertas o granjas modelos, situadas en distintos distritos de Java, Sumatra y Célebes, de donde se distribuyen gratis semillas e injertos de frutas y vegetales perfeccionados en esos centros de experimentación".

LA LEGISLACION EN PROYECTO RESPECTO A CHEQUES SIN FONDOS

La Asociación de Comerciantes se entrevistará con el Presidente del Senado para tratar de los sub-puertos

NECESIDAD DE POLITICA DE COMERCIO EXTERIOR

El problema planteado a varias casas comerciales sobre la inscripción de sus camiones, será estudiado en breve

El Consejo de Directores de la Asociación de Comerciantes de la Habana celebró ayer sesión mensual ordinaria, aprobando, en primer término, la actuación de su presidente, señor Antonio Antón, en relación con los actos oficiales efectuados con motivo de la toma de posesión del General Machado para un nuevo período presidencial—en que la Asociación estuvo representada—y conociendo también con satisfacción el discurso que el propio Sr. Antón pronunció en el Club Rotario, comentando el Plan del Dr. Luis Machado sobre necesidad de adoptar una política de comercio exterior.

Se adoptaron, después de ser discutidos ampliamente, los acuerdos siguientes:

Aceptar la renuncia al cargo de miembro del Consejo, que el señor Garcilaso Rey ha presentado.

Felicitar al doctor Santiago Rey por su proposición de Ley para reglamentar las importaciones por los sub-puertos, extendiendo esta felicitación a los demás Representantes que aprobaron la proposición mencionada; y celebrar una entrevista con el señor Presidente del Senado para tratar de este asunto.

Sancionar los acuerdos de la Sección de Ferretería y Maquinaria, respecto de alcances expedidos por la Secretaría de Hacienda, solicitando del señor Secretario de Hacienda la concesión de una entrevista para exponer estos problemas.

Trasladar, al asociado interesado en este asunto, el favorable resultado obtenido en las gestiones realizadas cerca del señor Administrador de la Aduana para que se dejara sin efecto un aumento de valor en una importación de medias de algodón y fibra.

Entrevistarse con los señores Secretarios de Estado y de Hacienda, para tratar de la Circular 308 de la Secretaría de Estado y 307 de la Aduana de la Habana, exponiendo la opinión que respecto de las mismas mantiene la Asociación de Comerciantes.

Comunicar al asociado en cuyo nombre se hicieron estas gestiones, la resolución de la Sección de Aduanas de la Secretaría de Hacienda sobre una importación de surtidores de bronce para enfriaderos.

Expresar a la Asociación Nacional de Industriales de Cuba, Habana Clearing House y Cámara Americana de Comercio de Cuba, la gratitud de la Asociación por la espontanea y valiosa cooperación que han acordado prestar a los trabajos que esta entidad realiza para que el Congreso apruebe el Mensaje Presidencial recomendando que se legisle sobre cheques sin fondos.

Pasar a informe del Departamento Legal la consulta de una firma asociada de Caibarién, sobre mercancías cedidas en consignación; publicando después el dictamen que en este sentido se emita, por el interés que tiene este problema para los para estudiarlo.

Posponer para una sesión próxima la discusión sobre el aforo de hilaza de yute, empleada como materia prima en la fabricación de alpargatas, con objeto de que el asociado que ha planteado este asunto remita los demás antecedentes necesarios para estudiarlo

Presentar al señor Secretario de Hacienda, en una entrevista que con él deberá celebrarse, el problema planteado a varias firmas asociadas con motivo de la inscripción de sus camiones, solicitando que para casos anteriores al Decreto 1900, no continúe utilizándose el procedimiento de detención de los vehículos, toda vez que siempre se trata de casas cuya solvencia moral y económica es más que suficiente para responder a la exigencia de las cantidades que en cada caso se reclama.

Celebrar una sesión extraordinaria, a la cual serán especialmente invitados los señores Presidentes del Senado y de la Cámara de Representantes para tratar, preferentemente, del Mensaje que el Honorable señor Presidente de la República envió al Congreso—atendiendo una solicitud de la Asociación de Comerciantes—recomendando que se legisle sobre cheques sin fondos y cambiar impresiones respecto de otros asuntos que en ambos Cuerpos Colegisladores se están discutiendo actualmente.

La sesión del Consejo de Directores de la Asociación de Comerciantes de la Habana fué presidida por el señor Antonio Antón, actuando como Secretario el señor Roberto de Guardiola.

HABANERAS

Viene de la página NUEVE

EN EL BILTMORE

GRAN ALMUERZO AYER

Emma Otero.
Festejada de nuevo ayer.
Un almuerzo en el **Havana Biltmore Club** como despedida a la bella cantante que retorna hoy al Norte.
Ofrecido por sus simpatizadoras, las que son sus amigas que la quieren, que la admiran, que la ensalzan.
La mesa, adornada bellamente por el jardín **El Fénix**, extendíase en el gran salón de la moderna y próspera sociedad de Jaimanitas.
Frente a los cubiertos de honor se veía, tejido en **baby ramblers** y gardenias, un pentágrama que era fiel remedo del que dedicó a Emma la noche de su debut inolvidable el señor Presidente de la República.
Además, distribuidas sobre el mantel, diversas figuras simbólicas.
Estrellas, liras, etc.
Todas de flores.
Un decorado donde puso a prueba nuevamente su buen gusto el famoso jardín de Carballo.
En el momento de ocupar sus puestos los comensales dejó oir su palabra la elegante y gentilísima señora Nena Machado de Grau que asistía en representación de su ilustre padre, el Primer Magistrado de la República.
Un reloj-pulsera de brillantes, muy artístico y muy valioso, puso en manos de la señorita Otero.
Regalo que le ofrecía.
En nombre de su familia.
Aplausos estruendosos y prolongados sellaron las bellas palabras de la señora de Grau.
A su lado, con la festejada, veíase a la señora Carmelina López de Otero, madre de Emma, y también en sitio de preferencia la que fué su primera profesora de canto Pilar Martín de Blanck.
En los demás puestos, María Montalvo de Soto Navarro, Patria Tió de Sánchez Fuentes, Flora Ruiz de Kohly y Elvira Primelles de Laguardia.
Oria Vareja de Albarrán, Amelia Solberg de Hoskinson y Julita Perera de Demestre.
Cristina Martínez Ortiz viuda de Franca, María Teresa Cagigal de Recio y Lita S. de Pennino.
Lola Soto Navarro de Lasa, María Romero de Vieites, Nena González Sellen de Coto, Herminia Barbarrosa de Frau Marsal y la gentil señora de Sopo Barreto.
Cheita Tagle de Alfonso, Conchita H. de Valdivia, María del Carmen Rivero de Castro y Madame Simón.
Silvia Vieites de Maxwel, Emelina Jústiz de del Barrio y Elisa Silverio de Martínez.
Carmela Silverio de Casuso, Lolita Aróstegui de Villaverde y Chata Rescalvo de Godoy.
Y Julieta Bebacqua.
Muy interesante.
Entre las señoritas citaré en primer término, a Rosa Martínez Ortiz y Ofelia Lago, que han trabajado eficazmente en todos los homenajes que se le han rendido a la futura diva cubana desde que arribó a estas playas.
María Teresa Betancourt, Rosa Amelia Rodríguez Cáceres, Rosa Herrera y Mayita Juncadella.
Emma Recio.
Encantadora.
Fabiola de Arriba, Nena Moré, Rosita Almanza, Nena Moenk, Edelmira Valdés López y María del Carmen Rivera.
Lily del Barrio, Luisa Martín, Carmelina López, Hilda Martín, Olga de Blank y la lindísima Cristinita Franca.
Algunos caballeros, primeramente, el señor Ricardo Herrera, ilustre Secretario de la Presidencia, Raúl S. Sellen, Juan Martín Pella, Edwin T. Tolón, Enrique Valdespino, Enrique Valdés Rodríguez, J. L. Jordan y el profesor Oscar Ugarte.
Y los compañeros de crónica Pablo Alvarez de Cañas y José Manuel Valdés Rodríguez.
Ya a los postres recibió Emma Otero, de manos de la señora María Montalvo de Soto Navarro, la joya que le dedicaban todos los presentes.
Una cruz de brillantes.
Hermosa, de gran valor.
Siempre inspirada y siempre oportuna leyó la dama que los suscribe, estos bonitos y fáciles versos:

A EMMA OTERO

Desde que escuché en tu albor
las notas de tu garganta
me dije: esta niña canta
lo mismo que un ruiseñor.
Y desde entonces, ufana,
tus laureles presentí
y orgullosa me sentí
pensando que eras cubana.
Tienes el supremo don
de agradecer todo bien
y de no olvidar a quien
te dió la primera lección.
Sigue tu senda gloriosa
sin vacilar ni una vez
que has de ser orgullo y prez
de tu Cuba victoriosa.
Brindo por tí y por quien diera
calor a tu arte esplendente:
por nuestro gran Presidente
y su ejemplar compañera.

Patria Tió de Sánchez Fuentes.

Como final, el caballeroso y cumplidísimo Secretario de la Presidencia, señor Ricardo Herrera, después de excusar la ausencia del General Machado por las altas atenciones de su cargo, leyó un sentido escrito inspirado en la más noble emulación a favor de Emma Otero.
Durante el almuerzo ejecutó variadas piezas de su repertorio la Banda del Estado Mayor.
Magnífico el menú.
Digno de todos los elogios.

ENRIQUE FONTANILLS.

POST HABANERAS

EL BAILE DE LOS REPORTERS

Un acontecimiento anoche.
De belleza incomparable.
Me refiero al baile celebrado por la Asociación de Repórters de la Habana en el teatro Nacional, festival rodeado de grandes atractivos y al que la citada entidad supo llevar un numeroso contingente de damas de nuestro mejor mundo social.
Deslumbrante el baile.
Concurridísimo.
Triunfo el de ayer que se anota en su haber el joven presidente de la prestigiosa Asociación de Repórters señor César Rodríguez.

DEL DIA

Por la tarde.
El té del **Yacht Club** los sábados.
La fiesta, primera de verano, que ofrece en sus salones el Círculo Militar.
Y el Summer Casino.
En su sábado favorito.

LA NUEVA FLOR

Trías.
Tan en boga actualmente.
Su última creación, que lanza en este día, es el gladiolo Carlos Miguel de Céspedes.
De color salmón.
Una preciosidad.

E. F.

Joyería "El Gallo"
GRAN VENTA ESPECIAL EN NUESTROS ARTICULOS.
VISITE LA EXPOSICION
SAN RAFAEL E INDUSTRIA. TELEFONO A-2738.

En Santiago de Cuba se Efectuará el VI Congreso de los Detallistas

Las más importantes colectividades de Oriente se disponen a cooperar al mayor éxito de la reunión anual de minoristas

El Comité Ejecutivo de la Federación Nacional de Detallistas ha resuelto señalar la ciudad de Santiago de Cuba para celebrar el VI Congreso de Detallistas, cumpliendo así el orden de visitar a todas las Provincias y a la vez satisface el deseo de las sociedades de Oriente.

La organización del Congreso estará a cargo de la Unión de Detallistas de Palma Soriano, prestigiosa Entidad minorista de Oriente, a la cual ayudarán el Centro de Detallistas de Guantánamo, la Cámara de Comercio de Victoria de las Tunas y la Cámara de Comercio de Banes, porque los detallistas de San tiago de Cuba quieren ser continuación de la cadena de éxitos que han significado la celebración, en todas las provincias, de los Congresos de Detallistas.

Otras importantes colectividades mercantiles de aquella región se disponen a dar calor y brillantez a la reunión anuales de los minoristas, por lo que se puede asegurar que la Asamblea Nacional de este año será digna compañera del rotundo éxito de los cinco Congresos anteriores.

La Federación Nacional de Detallistas está gestionando una rebaja en los precios de los pasajes, para facilitar la concurrencia de todas las Delegaciones, así como también tarifas de bonificación en los Hoteles de Santiago de Cuba, esperando obtener beneficiosos resultados de esas gestiones.

Ya la Secretaría del máximo organismo minorista se ha dirigido a las colectividades federadas interesando envíen las ponencias que han de figurar en el Temario General del Congreso, habiendo algunas Instituciones remitido ya esos temas, algunos de ellos de vital importancia no sólo para la clase sino para la nación en general. Los primeros temas en llegar han sido los del Centro de Cafés de la Habana, Institución que, como siempre, se dispone a actuar brillantemente en la próxima reunión general, reverdeciendo los clamorosos éxitos que ha conquistado en los anteriores Congresos, triunfos que le han ganado la estima y consideración de todos los minoristas de la República.

También ha sido interesado ya el nombramiento de los Delegados que han de representar a las Colectividades adscriptas a la Federación.

Tanto el Temario General como el Programa será determinado definitivamente el día 15 de Junio, fecha en que todas las Entidades deben haber remitido ya sus ponencias, nombrados sus Delegados y la Unión de Detallistas de Palma Soriano remitido a la Federación el programa definitivo.

El Comité Ejecutivo de la Federación Nacional de Detallistas ha quedado constituído en sesión permanente para resolver todos los asuntos relacionados con la organización del VI Congreso, el cual se efectuará, sino se acuerda ninguna variación, durante los días 27, 28 y 29 de Junio.

EMBARCA EL PRESIDENTE DE LA ASOCIACION DE DETALLISTAS DE TABACOS Y CIGARROS

Mañana, en el vapor "Orduña", embarca rumbo a España el Sr. José Lores, Presidente de la Asociación de Detallistas de Tabacos y Cigarros, a cuyo frente ha realizado una labor digna de los mayores encomios, contribuyendo al éxito que ha logrado la Institución, a la cual ha servido desde el cargo de Vocal hasta la dirección general de la Corporación.

Los integrantes de la Asociación de Detallistas de Tabacos y Cigarros se disponen a rendir un homenaje de afecto y simpatía al Sr. Lores y esos efectos concurrirán el domingo al muelle de la "Machina", a las 11 y media de la mañana, a despedir al Sr. Lores.

Los miembros de la sociedad de detallistas de tabacos y cigarros se disponen a que el acto de referencia sea un fiel exponente del aprecio que entre la clase social goza el Sr. Lores por la magnífica labor que en bien colectivo ha verificado.

Nosotros, que hemos conocido bien de cerca la gestión del Sr. Lores, nos unimos a esas expresiones y le deseamos el más feliz de los viajes.

Martín

lo que va de ayer a hoy

Ayer, ir de seda, representaba un lujo exclusivo de determinadas personas.

Hoy, ¿qué mujer no viste un precioso traje de seda, sugestivo, moderno y elegante por un costo tan reducido que le permite comprar dos en lugar de uno..?

Vestidos de Seda
$10.75

en los estilos más significativos de la moda. Confeccionados en:

RADIUM, CHANTUNG DE SEDA, VOILE DE SEDA, CREPE CANTON, FLAT CREPE, ETC.

Entre ellos los hay de color entero, estampados y con bonitas combinaciones.

Han sido rebajados.

VALEN MUCHO MAS

DISEÑADOS:

dos modelos muy bonitos. El de la izquierda es uno de la colección de vestidos de chiffón estampado que marca el precio de

$16.75

Hay gran variedad de estilos tonos y tallas.

El de la derecha: un precioso vestido ensemble.

la chaqueta: de seda de fantasía con dibujos en colores artísticamente combinados.

el vestido: blanco, de crepé de seda haciendo un conjunto elegantísimo.

Vale:

$27.50

Vestidos de Holán de Hilo

gran variedad de colores, estilos y todas las tallas, a

$4.75

Medias

Medias de calidad, realmente elegantes, de muselina de tejido semi-doble, en todos los tonos,

el par: $0.55 tres pares: $1.50

Medias de seda, marca Casa Grande, de tejido semi-doble, de reconocida duración.

el par: $1.55 tres pares: $4.50

Otro tipo de medias excelentes, todas de seda, de la misma marca Casa Grande, con talón estrecho, tan de moda.

el par: $2.25 tres pares $6.50

Medias de gasa de seda, de un finísimo tejido, de una delicada apariencia.

el par: $2.50 tres pares: $7.00

SRTA. ANGELITA GUERRA.
Para su boda, hemos confeccionado el traje de novia que exhibimos en una vidriera de Galiano.
La decoración floral y el ramo es una delicada cortesía del jardín de moda: del Jardín Milagros.

Sensacional...!

SOMBREROS muy bonitos y de buenos materiales, recibidos exclusivamente para esta venta.
Hay variedad de tonos, infinidad de estilos modernos.

VALEN A

75 cts.
en la planta baja $1.00
al fondo $1.25

La Casa Grande
Galiano y San Rafael

M.E.C.D. 2016

MERCADO DE ACCIONES

NUEVA YORK, mayo 31 (AP).—Las cotizaciones de los valores perdieron hoy terreno por la influencia de la baja del trigo en Chicago, en las primeras horas de la sesión, pero la inesperada abundancia de dinero promovió operaciones alcistas entre las acciones ferroviarias y de compañías de servicio público, que las sacaron de los más bajos niveles del día. Las cotizaciones de cierre estuvieron irregularmente más altas, superando las ganancias a las pérdidas.

La baja de cerca de 3 cts. en bushel del trigo, tuvo un efecto inmediato en las cotizaciones de los valores, desarrollando gran debilidad las acciones de compañías de implementos agrícolas y órdenes por correo. Además, circularon rumores dando cuenta de que uno de los más agresivos operadores alcistas había sufrido grandes pérdidas con el colapso de las acciones desde el primero de mayo. Estos rumores parecen confirmarse con la noticia de que un gran bloque de Interna Combustion había sido comprado privadamente.

El interés de los préstamos sin plazo fijo fué oficialmente de 8 por ciento, pero fuera del mercado podía obtenerse dinero abundante al 5 y medio por ciento.

Otros factores importantes de la situación fueron la falta de inmediatos requerimientos y la afluencia de fondos que habían desaparecido en las sesiones precedentes. El informe federal sobre los préstamos a los corredores, arroja una reduccinó de $232.000.000 en la semana que terminó el miércoles, siendo una de las reducciones más importantes que se ha registrado, contra una baja de solo $140.000.000 en la segunda quincena de marzo.

Fuera de la baja en el trigo, poco hubo en las noticias del día que influyera en el curso del mercado. Las elecciones generales británicas apenas dejaron sentir la menor influencia. La creciente seguridad de que al fin se llegará a un acuerdo sobre el problema de las reparaciones, originó alguna compra de acciones de cobre.

Las vistas semanales de negocios indican que los intereses elevados y la baja de los trigos ha causado alguna vacilación en las grandes compras, pero añaden que se nota actividad en la industria del acero y otras. El total de ventas fué de menos de 3.300.000 acciones.

El índice de las 50 industriales calculado por la Associated Press se sostiene firme, acusando ganancias los índices ferroviarios y de compañías de servicio público.

EDICTO

DOCTOR JUAN MANUEL VALDES ANCIANO, Juez de Primera Instancia del Este de esta Capital. Por este edicto se anuncia la venta en pública subasta por término de ocho días de los siguientes bienes: El establecimiento de café-cantina, hotel y restaurant, denominado Lafayette, situado en Presidente Zayas, antes O'Reilly No. 38 esquina a Aguiar, con todas sus pertenencias: mercancías, artefactos, enseres, mesas, sillas, sillones, mantelería y ropa de cama, lámparas, juegos de cuarto y utensilios, incluso la acción al local que ocupa y cuyo inventario consta de autos, sirviendo de precio el de ocho mil doscientos ochenta y cinco pesos moneda oficial en que ha sido avaluado. Se ha señalado para la celebración del remate el día CATORCE DEL PROXIMO ENTRANTE MES DE JUNIO, A LAS NUEVE DE LA MAÑANA en las puertas de este Juzgado sito en la casa número diez y siete, piso tercero de la calle Paseo de Martí; y se previene a los que quieran tomar parte en la subasta que no se admitirán proposiciones que no cubran las dos terceras partes de la tasación; que los licitadores deberán consignar previamente en la mesa del Juzgado o en la Administración de Rentas e Impuestos de esta Zona Fiscal una cantidad igual por lo menos al diez por ciento de la tasación, sin cuyo requisito no serán admitidos y que los autos estarán de manifiesto en la Secretaría a cargo del actuario que refrenda para que puedan ser examinados por quién lo solicite. Que así lo he dispuesto en el juicio ejecutivo seguido por Compañía Ron Bacardí S. A. contra "Hotel Lafayette S. A." a quien se han embargado los bienes que se subastan.

Y para su publicación en un periódico de esta localidad, se libra el presente en la Habana, a treinta y uno de Mayo de mil novecientos veinte y nueve.—JUAN M. VALDES.—Diego Rodríguez y de Castro.

6038—D—1o.

A LOS PROPIETARIOS

LLAVES DE PRESION PARA FREGADEROS ORDENADA POR EL DEPARTAMENTO DE O. PUBLICAS, a $1.00 y $1.25 una. FERRETERIA Y LOCERIA LA ESTRELLA, AVE. DE ITALIA 39. TELEFONO A-3952.

BOLSA DE LA HABANA

Cotización oficial del día 31 de Mayo

	Comp.	Vend.
Bonos y Obligaciones:		
República de Cuba 1904 Speyer	100½	105
República de Cuba 1954 Deuda Interior	95	100
República de Cuba 1929 4½ por 100	94	100
República de Cuba 1914 Morgan	101½	105
República de Cuba 1917 Puertos	96	100
República de Cuba 1923 5½ por 100	100½	104
Aymto. de la Habana: 1a. hipoteca	104	106½
Aymto. de la Habana: 2a. hipoteca	104	106½
Banco Territorial	95	—
Calzado	5	—
Cervecera	106½	108
Cervecera (Obligaciones no hipotecadas)	92¾	95
Ciego de Avila	—	—
Curtidora	—	—
Gas	110	116
Havana Electric (Consolidados)	85	90
Manufacturera	22	30
Matadero	—	—
Nueva Fábrica de Hielo (bonos)	103	—
Papelera Serie A	101½	104
Papelera Serie B	—	—
Teléfono	95½	100
Teléfono Conv. Col.	—	—
F. C. Unidos	75	—
Edificio La Metropolitana (S. A.)	98	103
Jarcia Matanzas	99	101
Iron Beer (Obligaciones no hipotecadas)	—	—
Havana Electric (Obligaciones)	71	75
Centro Asturiano	103½	106

BONOS: Empréstito seriado de la República de Cuba. Morgan 5½ por 100. 1927.

	Comp.	Vend.
Serie B: 1929	96	101
Serie C: 1930	96	102
Serie D: 1931	96½	103
Serie E: 1932	96½	102
Serie F: 1933	97	103
Serie G: 1934	97	103
Serie H: 1935	97¼	104
Serie I: 1936	97½	104
Serie J: 1937	98	104

ACCIONES:

	Comp.	Vend.
Banco Agrícola	—	—
Banco Territorial	58¾	—
Banco Territorial, benef.	3	—
Banco de Préstamos sobre Joyería	—	—
Cervecera	200	—
Cuba Cane pref	6	—
Cuba Cane com	1	—
Cuba R. R.	—	—
Curtidora	—	—
Havana E. Railway Co. pref ex div.	72¾	74½
Havana E. Railway Co. comunes	9½	12
Jarcia pref	99½	101
Jarcia comunes	21	25
Licorera comunes	4½	5
Lonja pref	100	—
Lonja com	—	—
Manufacturera pref.	5	6½
Manufacturera com.	2	3
Naviera pref	67	71
Naviera com	9½	10
Nueva Fábrica de Hielo.	323	—
Nueva Fábrica de Hielo, benef.	105	115
Perfumería pref.	40	55
Perfumería com.	3	10
Pesca pref	105	—
Pesca com	25	—
Teléfono pref.	111½	113½
Teléfono com.	140	—
Tel Int ex Rait	235	—
F. C. Unidos	37½	39
Union Oil	16	21
Metropolitan Auto	—	—
Fibras y Jarcia	61	—
Fibras y Jarcia (sindicadas)	61	—
Ferrocarriles Consolidados de Cuba, pref.	53	65
Matadero	—	—
Compañía de Seguros La Mercantil	125	—

MERCADO DE BONOS

NUEVA YORK, mayo 31. (AP).—Las cotizaciones de los bonos mejoraron ligeramente en el día de hoy yendo a la cabeza del movimiento de alza las obligaciones alemanas. Con la excepción de algunas obligaciones en la lista extranjera, especialmente los bonos del Banco Agrícola Central, la ganancia no fué de suficientes proporciones para calificarse de verdadera alza, pero el tono en general fué mejor.

El acuerdo a que se ha llegado en la Conferencia de Reparaciones de París, hizo concentrar la atención en la lista extranjera, donde se registraron compras importantes. Los bonos del Banco Agrícola Alemán avanzaron de 1|2 a 2 1|4. puntos, mientras German General Electric del 6 ganaban 3 3-4. Los bonos de Rhinlandia del 7, con y sin garantía, estuvieron fuertes y los del gobierno alemán del 7 mejoraron fraccionalmente.

Hubo demanda en gran volumen para las obligaciones francesas y belgas, ganando las segundas de 1|4 a un punto, mientras los bonos franceses del 7 1|2 avanzaban 1 3-8 y los del 7 una fracción.

Las elecciones británicas causaron la baja de medio punto en los bonos del Reino Unido del 5 1|2 que cerraron a 102 3|4.

Los bonos ferroviarios se movieron irregularmente, y los industriales y de compañías de servicio público sufrieron fluctuaciones de poco interés.

MERCADO DE ALGODON

Al cerrar ayer el mercado de New York se cotizaba el algodón como sigue:

Julio	18.16
Octubre	18.35
Diciembre	18.50
Enero (1930)	18.53
Marzo (1930)	18.66
Mayo (1930)	.....

BOLSA DE NEW YORK

FERROCARRILES

Atch Top Sta Fe.	224¼
Atl. Coast Line.	183½
Baltimore Ohio.	119½
Canadian Pacific.	224¾
Chesapeake Ohio.	218¾
Chi Gt West com.	—
Chi Gt West pref.	—
Chi N. W.	84
Chi Mil San Paul com.	31
Chi Mil San Paul pref.	49⅞
C. Rock I. P.	121½
Delaware Hudson.	194½
Erie.	75
Great Northern.	108½
Kansas City Southern.	85½
Lehigh Valley.	81¼
Louisville Nash.	—
Mo. Kan Tex com.	49¼
Mo. Pac com	91¼
Mo. Pac pref.	131⅛
N. Y. Central.	195⅝
N. Y. N. H. H.	106⅝
Northern Pacific.	103
Pennsylvania.	77⅝
Reading.	107⅞
St. Louis S. Francisco.	116
Seaboard Air Line com.	—
Seaboard Air Line pref.	—
Southern Pacific.	130
Southern Railway.	142
Union Pacific.	223¼
Wabash comunes.	65
Western Maryland com.	41⅜

EQUIPOS

American Car Foundry.	93¼
American Locomotive.	—
Baldwin Locomotive	220
Gen. Rail Sig.	104¼
Pullman Company.	80
Westinghouse Air Brake.	43¼

MOTORES

Chrysler.	69¼
Continental Motors.	17½
General Motor, New.	70
Grahan Paige.	26¼
Hudson Motor com.	77¼
Huppmobile.	40⅞
Mack Trucks.	92
Nash.	83⅛
Packard Motors.	135⅜
Reo Motors.	23⅝
Studebaker Corp.	74½
White.	38⅛
Willys Overland.	21⅞

MARINA

American International.	55⅛
Atlantic Gulf West I.	62½
Int. Mer Mar pref.	38½
United Fruit.	119

ACCESORIOS

Am. Bosch Mag.	52
Briggs Mfg. Co.	31
Eaton Axle S.	56½
Electric Auto Light.	144
Murray Body.	89⅜
Spicer Body	50
Stewart Warner.	67⅞
Timken Roller.	85⅜

GOMAS

Fisk Tire	8¾
Goodrich.	74⅞
Goodyear.	114½
Kelly Springfield Tire.	13⅝
U. S. Rubber.	47¼

ACEROS

Am. Steel Fou	60⅛
Betlehem Steel.	95¾
Central Alloy.	41⅛
Colo F. I.	56
Crucible Steel	85½
Otis Steel	37¼
Republic Iron Steel.	88¼
U. S. Steel.	166
Vanadiun.	70⅜
Youngstown.	—

PETROLEOS

Atlantic Ref.	63¾
Barnsdall A.	41⅞
General Asphalt.	79¾
Houston Oil.	75
Independent Oil Gas.	35½
Marland Oil	34
Pan American "B".	58½
Phillips Petroleum.	38¾
Pure Oil.	27⅝
Shell Union Oil.	28¾
Sinclair Oil Corp.	38
Skelly Oil.	39⅞
S. O. Calif.	73¼
Standard Oil of N. Y.	39⅛
Standard Oil of N. J.	57
Superior Oil.	7⅛
Texas Co.	61⅞
Texas Pac Land.	14½
Transcontinental Oil.	12
Union Oil Cal.	—
Warner Quinlan.	30

DIVERSIONES

Famous Paramow.	62½
Fox Film.	83
Loew's Inc.	56
Pathé Exchange.	17⅝
Warner Bros Pic.	109½

TIENDAS Y ALMACENES

American Woolen.	18½
Ass'd Dry Goods.	43
Kresge.	44½
Montgomery Ward.	102¼
Sears Roebuck.	144½
Woolworth.	214

SERVICIOS PUBLICOS

American For Pow.	103½
American Tel and Tel.	206¾
Am. Water Works.	115
American Gas Electric.	—
Brook Man Tran.	62
Canadian Marconi.	—
Columbia Gas.	75
Consolidated Gas.	110½
De Forest Radoi.	—
Elec. Light Pow.	64⅜
Elect. Bond Share.	—
Electric Investors.	—
Ford Motor Ltd.	—
Hazceltine.	—
Internt'l Tel Tel.	81⅛
Interboro R. T.	24⅞
Marconi International	—
Man. El Supply.	25¼
National Power Light.	49¾
North American.	120
Pub. Ser N. J.	89½
Standard Gas Elec.	89⅞
United Gas Improvement.	—
Utilities Power and Light.	42¾
United Light.	—

AZUCAR Y FERROCARRILES CUBANOS

American Beet Sugar.	17
American Sugar Ref.	80¾
Cuban Cane Sugar com.	2
Cuban CCane Sugar pfd.	6½
Cuban American Sugar.	11⅝
Cuba Compnay.	13⅞
Gt West Sug.	37¼
Consolidated R. R. of Cuba	—
Punta Alegre.	15
Puerto Rico Sugar.	37¾

CLEARING HOUSE

Las compensaciones de los Bancos asociados al Habana Clearing House durante el día de ayer ascendieron a $2.090.642.41.

Sea usted previsor:

"VAYA EN LA EXCURSION"

CIA. IBERO-AMERICANA DE EXCURSIONES, S. A.

Obispo 15 F. Habana. Tel. A-7578.

MERCADO DE GANADO

DIA 31 DE MAYO

LA VENTA EN PIE.—El mercado se presenta muy firme para la venta en pie. Hay tendencia al alza.

GANADO VACUNO. — (Compradores).—En la provincia de Pinar del Río a 5¾ centavos entregado en la Habana; de Las Villas a 5¾ centavos con un diez por ciento de descuento; de Camagüey, pesado en la ciudad de Camagüey, a seis centavos neto, y de otras procedencias de la misma provincia con un 5 por 100 de descuento.

Por el de la provincia de Oriente pagan a seis centavos sin descuento.

GANADO DE CERDA.—(Compradores).—Cerdos criollos en pie de 8 a 11 centavos libra y americanos también en pié de 14 a 16 centavos.

GANADO LANAR.—En pié de 7 a 9 centavos libra.

MATADERO DE LUYANO. — Las reses beneficiadas en este matadero se cotizan a los precios siguientes:

Vacuno: pecho a 18 centavos; pierna 29 centavos; las medias reses las cobran a 23 centavos; menudencias a $2.70.

Cerda del país: de 41 a 51 centavos.

Cerda americano: de 41 a 51 centavos.

Lanar: de 45 a 55 centavos.

Tasajo de lpaís: de 18 a 24 centavos.

Reses sacrificadas en este matadero:

Vacuno	131
Cerda	40
Lanar	15

MATADERO INDUSTRIAL. — Las reses beneficiadas en este matadero se cotizan a los siguientes precios:

Vacuno: de 24 a 27 centavos.

Cerda del país: de 41 a 51 centavos.

Cerda americano: de 41 a 51 centavos.

Lanar: de 45 a 55 centavos.

Reses sacrificadas en este matadero:

Vacuno	297
Cerda	135
Lanar	72

MERCADO DE CUEROS.—El mercado de cueros se cotiza a los siguientes precios:

Rastro: de 9 a 10 centavos libra.

Cocodrilo: de 30 a 35 centavos el pie.

Havana Packers: de 12 a 13 centavos.

Lanar: de 45 a 55 centavos (pieles).

ENTRADAS DE GANADO.—Entraron dos carros de Providencia para Lykes Bros Co. S. A.

DETALLISTAS

VACUNO.—Primera 25 centavos libra; segunda 20 centavos libra; tercera 15 centavos libra.

CERDA.—Masa 45 centavos libra; entreverado 25 centavos libra.

LANAR.—Piernas, costilla, surtido 40 centavos libra.

MARCAS PARA GANADO

Se han concedido las marcas de hierro para señalar ganado, solicitadas por los señores Porfirio Rodríguez, Melchor Pérez González, Parmenio Díaz García, Valeriano Ruiz, Edencio Martínez, Emilio García Chacón, Francisco Ramos, Claro Díaz Dávila, Cesareo Cruz López.

Se han expedido títulos de propiedad a favor de los señores Manuel Geagudo Fabregas, Francisco Leyva, Raimundo Molina y Fernández, Luis Martínez, Ana Cruz, Manuel Marrero y Espinosa, Enrique González Márquez, Rafael Llorente, Pedro Camejo y Martínez y Tomás González.

ESTAFA

En la policía Judicial denunció Arturo Ron Gómez, apoderado de Suma Masmontet, establecido en su domicilio, que Benito Moreda, vecino del pueblo de Camajuaní, efectuó distintos cobros entre los clientes del señor Masmontet, apropiándose de la suma de 45 pesos, por lo que formula la denuncia correspondiente.

Municipio de la Habana

Departamento Administración de Impuestos

AVISO

IMPUESTO SOBRE INDUSTRIA Y COMERCIO (TARIFAS 1a., 2a. y 3a. 4to. TRIMESTRE DE 1928 A 1929

Se hace saber a los contribuyentes por el concepto expresado, que pueden acudir a satisfacer sus respectivas cuotas, sin recargo alguno, a la oficinas recaudadoras de este Ayuntamiento, situadas en CARCEL FRENTE A MORRO, todos los días hábiles, desde el 28 de mayo actual al 26 de junio próximo, durante las horas comprendidas de 8 a 11 de la mañana y de 1 y 30 a 3 de la tarde.

Para efectuar sus pagos deberán los contribuyentes acudir a la TAQUILLA NUM. 13; con el último recibo satisfecho; y finalmente, se les advierte que el que no pagare su cuota dentro del plazo señalado, incurrirá en el recargo del 10 por ciento y se le seguirá el cobro por la vía de apremio, hasta llegar al embargo y remate de bienes, conforme a lo establecido en la Ley de Impuestos Municipales.

Mayo 24 de 1929.

Miguel Mariano Gómez,
Alcalde Municipal

641 6 d.26.

LONJA DEL COMERCIO

Cotización oficial de ventas al por mayor y al detalle

Mayo 31 de 1929

ACEITE:	
De Oliva, latas de 23 libras, quintal	20.00
De semilla de algodón	13.00
AFRECHO:	
Fino harinoso, quintal	2.50
AJOS:	
Capadres morados, de 40 a	0.80
Capadres bañolas, 32 mancuernas	—
Primera 45 mancuernas	—
Chilenos	—
Murcianos	—
ARROZ:	
Del país quintal	—
Canilla viejo quintal	5.75
Saigon largo número 1 quintal	4.20
Semilla S Q quintal	4.10
Siam Garden número 1 qq	4.50
Siam Garden extra 5 por 100 quintal	5.00
Siam brilloso quintal de 5.50 a	6.00
Valencia legítimo quintal	5.00
Americano tipo Valencia qq	—
AVENA:	
Blanca quintal	2.50
AZUCAR:	
Refino 1a quintal	2.75
Turbinado extra	2.40
Turbinado corriente quintal	2.30
Centrífuga a	1.90
BACALAO:	
Noruega caja	11.50
Aleta negra	10.00
Alaska caja	—
CAFE:	
País quintal de 30 a	38.00
Puerto Rico qq de 47 a	49.00
Centro América de 30 a	34.00
Brasil de 32 a	35.00
CEBOLLAS:	
Del país medios huacales	—
De lpaís ristras quintal	—
Gallegas en huacales	—
Americanas en sacos	—
Egipcias en sacos	4.00
CHICHAROS:	
Quintal	5.00
FIDEOS:	
País quintal de 7 a	8.00
FRIJOLES:	
Negros país quintal	5.50
Negros orilla quintal	6.00
Negros arribeños quintal	5.25
Colorados largos país; quintal de 8 a	9.00
Colorados medianos	7.25
Rayados largos	7.25
Rasados California quintal	—
Carita país qq	—
Blancos medianos	10.75
Blancos marrows europeos, qq.	12.00
GARBANZOS:	
Gordos sin cribar qq	10.00
HARINA:	
De trigo, según marca, saco de 8 a	9.00
De maíz país, quintal	4.00
JAMON:	
Paleta quintal de 22 a	25.00
Pierna quintal de 33.50 a	37.00
MANTECA:	
Primera refinada en tercerolas, quintal	16.80
Menos refinada, quintal	16.05
Compuesta quintal	14.50
MANTEQUILLA:	
Danesa, latas de ½ libra, qq.	70.00
Asturiana, latas de 4 libras, qq. de 60 a	80.00
MAIZ:	
Del país quintal	3.00
Argentino quintal	2.90
Estados Unidos	2.60
PAPAS:	
De lpaís rosadas quintal	—
Del país blancas quintal	3.00
Americanas en barriles	—
Americanas en sacos	—
De Canadá tercerolas	—
De semilla blanca	—
Príncipe Eduardo en sacos de 90 libras	2.50
PIMIENTOS:	
Españoles ¼ caja	—
QUESO:	
Patagrás crema entera, quintal de 32 a	36.00
Patagrás media c rema qq	—
SAL:	
Molida saco	3.50
Espuma saco	1.70
TASAJO:	
Pierna quintal	24.50
Surtido quintal	22.00
Del país surtido	—
TOCINO:	
Barriga quintal	20.00
TOMATES:	
Del país	3.50
Puré en ¼ caja	6.75
Puré en ⅛ caja	3.25
Natural americano un kilo	4.50

MERCADO DE FLETES

COTIZACIONES

	100 libras	
Costa Norte:		
A Filadelfia	14	15
A New York	14	15
A Galveston	14	15
A New Orleans	13	14
A Boston	16	17
Costa Sur:		
A New York	16	17
A Filadelfia	16	17
A Filadelfia	16	17
A Galveston	16	17
A New Orleans	15	16
A Boston	18	19

Estas cotizaciones son exclusivamente sobre azúcar.

BOLSA DE NEW YORK

NEW YORK, mayo 31 (AP).
ACCIONES: 3,335,800
BONOS: $10,416,000
CAMBIOS: $1,640,000,000

COTIZACION DE LA PESETA

La peseta española se cotizó ayer al cierre del mercado a razón de

7 PESETAS
11.23 CENTIMOS

COTIZACION DEL FRANCO

El franco francés se cotizó ayer al cierre del mercado a razón de

25 FRANCOS
56 CENTIMOS

MERCADO DE TABACO

Amén de setenta y tres tercios de primeras capaduras de Remedios que vendieron y entregaron Ramón Cepa y Abelardo Cuervo, pasaron a terceras manos otros menores lotes de distintas clases y procedencias varias, cuyos totales, por insignificantes, no merecen detallarse.

Fué todo lo que ayer hubo en el mercado local, respecto a operaciones; que nosotros supiéramos.

Posiblemente hoy no ocurra nada, habida cuenta de que solamente medio día se dedica a las actividades y de que este medio día es de época de poco movimiento en el mercado.

ENTRADAS POR FERROCARRIL

Solamente dos partidas entraron ayer por los ferrocarriles. Son las siguientes:

De San Luis de Pinar del Río, para Cifuentes, Pego y Compañía, 140 tercios

De Placetas, para Hermann Diehl, 50 pacas.

ENTRADAS POR VAPORES

El Antolín del Collado, que entró ayer en puerto, procedente de Vuelta Abajo, trajo las cantidades de tercios siguientes:

De Dimas, para Suárez y Hermanos, 46.

De La Fe, para González y Compañía, 137.

De Arroyos, para Antonio Duarte, 115.

De Dimas, para Torres Gener Hermanos, 4.

De La Fe, para Romeo y Julieta, 62.

Del mismo lugar, para Manuel García Pulido, uno, y para Romeo y Julieta, 62.

LOS TOTALES RECIBIDOS

En nuestras notas de ayer acerca de los totales recibidos de las zonas tabacaleras denominadas de Remedios (las de las Provincias de Santa Clara y Camagüey), amén de la alteración de una cifra, que el lector reparará al ver la suma que seguía, no incluímos el total de los tercios recibidos en vapores, que era de 2,296. Añadiendo este total y las cantidades llegadas antes del primero de julio, también de la cosecha que nos ocupa, tenemos que lo recibido hasta la fecha que hemos repasado, suma 183,992 (ciento ochenta y tres mil, novecientos noventa y dos) tercios.

COLEGIO DE CORREDORES Y NOTARIOS COMERCIALES

Cotización oficial del día 31 de Mayo.

	Tipos
S|E Unidos cable	Par
S|E Unidos vista	1/32 D.
Londres cable	4.85 ⅛
Londres vista	4.84 ¾
Londres 60 días	—
París cable	3.91
París vista	3.90 ¾
España cable	14.09
España vista	14.08
Italia vista	5.23 ½
Zurich vista	19.26
Hong Kong vista	48.20
Amsterdam vista	40.19
Copenhague vista	——
Christianía vista	——
Estocolmo vista	——
Montreal vista	——
Berlín vista	——

Notarios de turno

Para Cambios: Ignacio Zayas.

Para intervenir en la cotización oficial de la Bolsa de la Habana: Raúl E. Argüelles; Oscar Fernández.

Vto. Bno.: Antonio Arocha, Síndico Presidente: Eugenio E. Caragol, Secretario Contador.

I. VILLARREAL

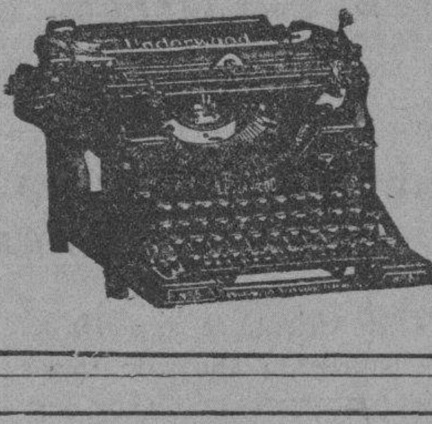

TALLER DE REPARACIONES, NIQUELADO Y CILINDROS DE GOMA. REPARAMOS TODA CLASE DE MAQUINAS DE —ESCRIBIR Y DE SUMAR—

Máquinas de escribir y de sumar, nuevas y reconstruídas de las mejores marcas.

Efectos de escritorio en general, sellos de goma.

TELEFONO A-5529.

HABANA, 122 y 124

HABANA

HOJAS PARA AFEITAR "INDIAN"

La mejor hoja de acero puro y de satisfactorios resultados.

Pídala en todos los buenos establecimientos de la República.

$0 60 paquete de 10 hojas

PRUEBE ESTA HOJA Y NO USARA NINGUNA OTRA

Unicos distribuidores para toda la República:

CULTURAL, S. A.

APARTADO 605. HABANA.

RADIO Y ELECTRICIDAD

TRASMISIONES Locales y Extranjeras — PROGRAMAS CONCIERTOS

TRASMISIONES PARA HOY

Estación 2 J H.
Zapata entre 6 y 8. Vedado.
Director artístico: Sebastián Hidalgo.
Anunciador: Sr. Julio Hidalgo.
Programa que será trasmitido esta noche de 8 a 10, bajo los auspicios de "La Vaquita".
1.—Raza de Héroes, marcha.
2.—Serenata Napolitana.
3.—Mañana de Abril, tango.
4.—Corazones Valientes, tanda de valses.
5.—Arrabal Tango.
6.—En la costa Azul Barcarola
7.—Machicha Brasilera
8.—Linda Criolla.
9.—El Manisero, danzón (a petición)
10.—La Corrida de Toros, pasodoble.

ESTACION 2 P C

Director: J. M. Valdés Gallol. Prop. Angel Bertemati.
Trasmitirá de 12 a 1 p. m. y de 7.30 a 11.00 p. m. música variada.

ESTACION 2 M C

Montenegro y Cía. Compostela 69.
Anunciador: Roberto Montenegro.
Trasmitirá de 6 a 8 p. m.

ESTACION 2 A Z

DIARIO DE LA MARINA. Habana.
Trasmitirá de 10.30 a 11.30 las últimas noticias abreviadas y números musicales.

ESTACION 2 R K

Casa Delaporte. O'Reilly 85.
Habana.
Trasmitirá de 9 a 11 p. m. un programa muy atractivo.

PROGRAMAS EXTRANJEROS

WEAF

New York.
Llaves de la Cadena Roja de la National Broadcasting Co.
Trasmitirá de 6.00 a 12.00 p. m. programas musicales muy sugestivos.

W J Z

New York.
Trasmitirá de 6.00 a 12.00 p. m. música variada.

W L W

De la Crosley Radio Corporation
Cincinnati, Ohio.
428 m. 700 k. c.
49.5 m. 6060 k. c.
6.00 p. m. Alvin Roehr's con su Orquesta desde el Club Zoo.
6.30 p. m. Memory Tunes.
6.40 p. m. Resultados de los Juegos de Baseball.
6.44 p. m. Estado del Tiempo.
6.45 p. m. Conferencia a cargo del doctor Julius Klein. NBC.
7.00 p. m. Concierto por la banda Purol. NBC.
7.30 p. m. Johnny Hamp's y su conjunto desde el Hotel Gibson.
8.00 p. m. Historical Highlight. Topic: "The Capture by George. Rogers Clark of Fort Sackville in Vincennes on February. 25, 1779.
8.30 p. m. Henry Theis, drama y su Orquesta desde Coney Island.
9.00 p. m. Seth Parker's Escuela de canto antigua.
9.30 p. m. Mansfield and Lee.
Lee: Mean To Me
Mansfield: The Truth About Paul Revere.
Lee: I'll Always Be In Love With You.
Mansfield and Lee: The Elopement.
Lee: Ploddin' Along
Mansfield: The Bride and Groom
Mansfield: The Bride and Groom
Mansfield and Lee: Ding Dong Dell.
Lee: Good Night Little Boy of My Dreams.
10.00 p. m. Estado del Tiempo.
10.00 p. m. Enna Jettick Melodies.
11.00 p. m. Hora exacta.
11.00 p. m. The Hawaiians, interpretarán el siguiente programa:
Hide March
Kawaii Waltz
Marcheta
Tenor solo, a selección
Dreamy Hawaii
Dream Train
Winena
Tenor solo, a selección
Hula Girl
Aloha
11.30 p. m. Henry Theis y su Orquesta desde Coney Island
12.00 MID. Johnny Haps y su conjunto desde el Hotel Gibson.
1.00 a. m. Buenas Noches.

MERCADO DE VIVERES

Nueva York, mayo 31. AP.

Trigo número 2 rojo de invierno: bushel 1.18.

Trigo número 2 puro de invierno: bushel 1.08½.

Avena blanca: 54.

Maíz: 90⅝.

Centeno: 88⅝.

Afrecho Minneapolis: tonelada de 22 a 23.

Harina Patente: barril de 5.25 a 5.65.

Heno: de 23 a 25.

Manteca refinada: libra 12.95.

Grasa amarilla: libra 6⅞ a 8.

Aceite semilla: libra 9.45.

Papas: barril de 4.00 a 6.50.

Cebollas número 1 amarillas: bushel, sin cotizar.

Arroz: libra 7.50 a 8.00.

Bacalao: libra de 10.50 a 12.50.

Judías Kinney: libra 8.50.

MERCADO LOCAL DE CAMBIOS

La peseta española abrió de baja, ofreciéndose a 14.03 por cable. Al mediodía tuvo una reposición hasta 14.13 declinando al cierre a 14.07.

Firme estuvo el cambio sobre New York.

El National City Bank vendió a la Compañía Cubana de Electricidad 750 mil pesos por cable sobre New York al inmejorable tipo de 1/32 de descuento.

Más bajo el cambio sobre Hong Kong.

Entre Bancos y Banqueros se operó en 100.000 pesetas por cable a 14.13 y 200.000 pesetas por cheque a 14.07.

Cotizaciones	Valor
New York cable	1/32 P.
New York vista	100
Londres cable	4.85 ⅛
Londres vista	4.84 ¾
Londres 60 días	4.82 ¾
PaPris cable	3.91 ½
París vista	3.91
Madrid cable	14.07
Madrid vista	14.06
Zurich cable	19.26
Zurich vista	19.25
Italia cable	5.25
Italia vista	5.24
Bruselas cable	13.83
Bruselas vista	13.82
Toronto cable	⅝ D.
Toronto vista	11/16 D.
Amsterdam cable	40.20
Amsterdam vista	40.18
Copenhague cable	——
Copenhague vista	——
Qokohama cable	——
Yokohama vista	——
Hong Kong cable	48.15
Hong Kong vista	48.00
Hamburgo cable	23.85
Hamburgo vista	23.84

MERCADO DE BONOS

VALORES AZUCAREROS

Nueva York, mayo 31. AP.

	Alto	Bajo	Cierre
Amer. Sugar— Ventas 100	80 ¾	77	80 ¾
C. Am. Sugar. Ventas 600	11½	11 ½	11 ⅝
C. C. Sugar— Ventas 3.700	2 ½	2	2
C. C. Sugar Pf Ventas 2.400	6 ¾	6 ⅜	6 ½
P. A. Sugar.— Ventas 200	15	15	15

BONOS CUBANOS

Nueva York mayo 31. AP.

	Alto	Bajo	Cierre
In Tel and Tel	81 ¾	79	81 ⅛
Cuba 5 ½ S. 1953	100	100	100
Cuba Ex. 5 s. 1944			99
Cuba Ex. 5 s. 1949			100 ½
Cuba Ex 4½ s. 1949			90 ½
C. Railroad 5 s 1952	89	89	89
H. Electric 5 s 1952	82 ⅜	82 ⅜	82 ⅜

BONOS DE LA LIBERTAD

Nueva York mayo 31. AP.

	Alto	Bajo	Cierre
Libertad:			
3 ½ s.	96.16	96.8	96.8
1o 4¼ s	98.29	98.18	98.29
4o 4¼ s	99.2	98.29	99
Tesoro:			
U S 4 s	103.24	103.10	103.10
U S 4¼ s.	106.24	106.10	106.10
U S 3¾ s.	100.20	100.8	100 ½
U S 3¾ s.	96.16	96.10	96.10

BONOS INTERNACIONALES

Nueva York, mayo 31. AP.

	Alto	Bajo	Cierre
Burdeos 6 1934	99 ⅜	99 ⅛	99 ¼
Lyon 6 s 1934	99 ⅛	99	99 ⅛
Marsella 6 S. 1934	98 ¾	98 ¾	98 ¾
Alemania 7 S. 1949	105 ⅜	105 ¼	105 ⅜
Francia 7 S. 1949	108 ¾	108 ½	108 ½
Argentina 6 S. 1957	99 ¾	99 ¼	99 ¼
R. Chile 7 S. 1942	100 ½	100 ½	100 ½
Checo Eslovaquia 8 s 1951	110	110	110
Italia 7 s 1951.	95 ¼	94 ¾	95
Brasil 6¼ 1927 1957	91 ½	90 ⅞	91

MERCADO DE CAMBIOS

Nueva York, mayo 31. AP.

INGLATERRA: Libra esterlina. Par 4.86.6.
Vista 4.84. 7/16
Cable 4.84 ⅞

ESPAÑA: Par 19.3 centavos por peseta.
Vista 14.09

FRANCIA: Par 19.3 centavos por franco.
Vista 3.90 ¾
Cable 3.91

BELGICA: Belga (nueva moneda).—Par 13.88.
Cable 13.88

SUIZA: Par 18 centavos por franco.
Vista 19.24

ALEMANIA: Par 23.88 centavos por marco.
Vista 23.81

ITALIA: Par 1 9.5 centavos por lira.
Vista 5.23

AUSTRIA: Par 14.07 centavos por chelín.
Vista 14.04

DINAMARCA: Par 2.68 centavos por chelín.
Vista 26.62

SUECIA: Par 19.2 centavos por corona.
Vista 26.72

HOLANDA: Par 40.42 centavos por florín.
Vista 40.14

GRECIA: Par 1.93 centavos por dracma.
Cable 1.29 ⅝

NORUEGA: Par 26.8 centavos por corona.
Vista 26.62

CHECOESLOVAQUIA: Par 29.2 cts. por dinar.
Cable 2.96

YUGOESLAVIA:
Vista 1.75 ¾

RUMANIA: Par 19.3 centavos por lei.
Vista 0.59 ½

POLONIA: Par 13.9 centavos por zloty.
Vista 11.25

JAPON: Par 40.8 centavos por tael.
Vista 44.25

CHINA: Par 79.287 centavos por tael.
Vista 58.95

ARGENTINA: Par 40.42 centavos por peso.
Vista 41.97

BRASIL: Par 33.40 centavos por mil reis.
Vista 11.87

CANADA: Par 100 centavos por dollar.
Vista 99.21 ⅞

MEXICO:
Peso 42 ½

PLATA EN BARRAS

Nueva York mayo 31. AP.

La plata en barras se cotizó ayer en este mercado a 53⅝.

BOLSA DE LONDRES

Londres, mayo 31. AP.

Ferrocarriles Unidos de la Habana	39½
Consolidados por dinero	54½
Empréstito Británico del 5 por 100	100⅞
Empréstito Británico del 4 ½ por 100	96

MERCADO LOCAL DE VALORES

Los miembros de la Junta Sindical de Gobierno de la Habana, señores Armando Parajón, Francisco G. Arenas, Evaristo Taboada, Oscar Fernández y el doctor Pedro P. Kohly, se entrevistaron ayer con los directores de la Internacional de Teléfonos, para tratar de la inscripción de las nuevas acciones sin valor par de la mencionada Compañía.

Irregular actuó ayer el mercado local de valores.

Durante el día se efectuaron varias operaciones en distintas clases de bonos y acciones.

Estuvieron de baja las acciones azucareras.

Siguen acusando irregularidad los valores ferroviarios.

Se nota pesadez en Navieras y Petroleras.

Sostenidas las acciones de Tranvías y empresas industriales.

Quietas las de Havana Electric and Utilities Co.

Actúan con mejor tono los bonos de la República de Cuba.

MERCADO LOCAL DE AZUCAR

Han dado por terminada su molienda los centrales siguientes:

Fe, en Caibarién, con 201.540 sacos y un estimado de 230.000 sacos.

Bahía Honda, en la Habana, con 111.975 sacos y un estimado de 100 mil sacos.

Muelen actualmente cinco centrales.

Los 158 centrales que terminaron la molienda han elaborado 32.438.627 sacos de azúcar contra un estimado de 33.549.000 sacos.

El mercado de azúcares en Nueva York permanece cerrado.

PROMEDIO OFICIAL DEL PRECIO DEL AZUCAR

Precio promedio oficial en almacén público alcanzado por la libra de azúcar de acuerdo con lo dispuesto en el artículo 10 del reglamento puesto en vigor por decreto presidencial:

MES DE MAYO
1a quincena

Habana	1.553008
Matanzas	1.559162
Cárdenas	1.656316
Sagua	1.563778
Manzanillo	1.537616
Cienfuegos	1.565317

ASOCIACION DE DETALLISTAS DE LA HABANA Y SU PROVINCIA

A esta Sociedad deben pertenecer todos los detallistas, por las razones siguientes:

Primera: Porque es el organismo máximo de los bodegueros, está dirigida por los mismos y porque su desenvolvimiento es a base de seriedad y honradez.

Segunda: Porque en los cinco años que lleva de fundada adquirió su casa propia y batió el record en los magníficos servicios prestados a sus asociados.

Tercera: Porque cuenta con empleados competentes, y éstos están afianzados, e igualmente está afianzado el Departamento de Contabilidad.

Cuarta: Porque cuenta con un bufete de abogados y procuradores, dirigido por el doctor Felipe Rivero y Alonso, que no escatiman tiempo ni sacrificios para defender y atender a los asociados que solicitan sus servicios profesionales.

Y quinta: porque en esta Sociedad todos los socios tienen los mismos deberes y derechos y campo para impulsar sus ideales en beneficio de la clase.

N. GELATS & Co.

HABANA — BANQUEROS — AGUIAR 106-108

Vendemos cheques de Viajeros
Pagaderos en todas partes del Mundo
y Cartas de Crédito Circulares
en las Mejores Condiciones.
"SECCION DE CAJA DE AHORROS"

Recibimos Depósitos en esta Sección Pagando de 3 por 100 Anual.
Todas estas operaciones pueden efectuarse también por correo.

Dr. Felipe Rivero y Alonso

ABOGADO Y NOTARIO

Chacón 25. - Teléfonos: M-1472 y A-8142

Letrado Consultor y Notario de la "Asociación de Detallistas de la Habana". Notario de los Centros "Asturiano", "Balear" y "Cafés".

Estudio de los Doctores:

Manuel Fco. de Cinca. — Ricardo Elizalde e Hidalgo-Gato.
Angel Radillo Gancedo. — Rafael de Zendegui y Carbonell

Procuradores:

Urbano E. Gómez Cádiz y Manuel Martínez Cádiz

M.E.C.D. 2016

SOCIEDADES ESPAÑOLAS

LOS DE VILLAVICIOSA MAÑANA DE FIESTA EN SAN FRANCISCO DE PAULA

SIGUEN LAS ADHESIONES AL HOMENAJE A DON JULIO BLANCO HERRERA

Todos los viajeros precavidos que desean evitar los malestares causados por las comidas pesadas y la falta de ejercicio, tienen siempre la precaución de conservar el vientre libre y activo con la
"SAL DE FRUTA" ENO
Marca de ENO'S "FRUIT SALT" Fábrica

JIRAS

JUNIO 2

CIRCULO SALENSE.—Gran jira en Lisa Club. Espléndido menú y animado baile

JUNIO 9

VIVERO Y SU COMARCA.—Cabalgata, partidos de futbol, merienda y baile en La Polar.

JUNIO 23

UNION DE VILLAMEA Y VILLAODRID. — Espléndido almuerzo y gran baile en Cerro Moderno. Gratis para los socios.

LOS DE POLA DE SIERO.—Gran romería de los nuevos pintos, en La Cotorra, con grandes atractivos.

LOS ASTURIANOS Y JOAQUIN VILLA

Sus paisanos le preparan un gran homenaje de simpatía

El homenaje que, bajo la égida del Centro Asturiano y patrocinado por la Colonia Española, habrá de rendirse próximamente al barítono astur Vela, será realmente un acontecimiento.

El programa, seleccionado con exquisitez, comprenderá trozos selectos de distintas óperas y primorosas canciones italianas, cubanas y españolas. Esto aparte de otros números muy inteersantes.

Con el homenaje compartirá los honores la gentil soprano cubana señorita Luisa Morales.

REPRESENTANTES DEL COMERCIO DE LA UNION DE VILLAVICIOSA

Programa de la velada que celebrarán en la noche de hoy

Programa de la fiesta que harán mañana en S. Francisco

He aquí el programa de la gran velada, que hoy, sábado, a las nueve de la noche, celebrarán en el C. Asturiano, los de la Asociación de Representantes del Comercio al por Mayor de Cuba:

PROGRAMA

1.—Apertura por el Presidente General Sr. Salvador Díaz Rodríguez.

2.—Piano, por la profesora Srita. Fidelina Alvarez.
(A) Vals de la Opera Fausto, Listz.
(B) Canto Esclavo, Eliseo Grenet.

3.—Recitación, por la Srita. Julia Requeijo.
Pandereta, Pedro Mata.

4.—Los Trovadores Cubanos, señores Modesto Bárcia (Barítono) y Enrique Coubielles (Tenor), cantarán las piezas más selectas de su variado repertorio.

5.—Estudiantina de la Juventud Montañesa.
(A) Paso Doble "España Cañí", Marquina.
(B) Fantasía de la Opera "Traviata", Verdi.

Director: Sr. Enrique Mascaró.

6.—Conferencia por el Sr. Pedro José Cohucelo.

Tema: Cuba y España en la Cultura y el Comercio.

Para la fiesta que harán mañana en S. Francisco de Paula, los de la triple alianza astur de Villaviciosa, Colunga y Caravia.

Piezas con que amenizará el banquete la orquesta del profesor Sr. Germán Bosch.

Himno Nacional Cuba.
Marcha Real Española.
Paso doble, "El Horreo"; Poupurrit de Cantos Asturianos; Criolla, "Josefina"; Vals. "Ramona"; Danzón, "No trates de engañarme".

MENU: Aperitivo, Vermouth Impero, (Obsequio de Riveira y Ca.) Entremés, Jamón Gallego; Pechuga de Pavo; Queso Gruyere; Aceitunas y Pepinos; Entrantes: Pisto Manchego; Filete de Pargo salsa mayonesa; Pollo Cacerola; Postres: Tortonis, Pan, Café Tabacos Nacionales; Vino; Cerveza Tropical y Agua mineral.

El Jazz Band del Profesor Sr. Germán Bosch, alternando con un sexteto ejecutarán las siguientes piezas bailables:

Primera Parte: Paso doble, Las Caleseras; Son; Fox Trot, Angela mía; Son, Teresina Danzón, Cuyaguateje; Son; Paso doble, El Horreo; Son; Fox Trot, Sony Boy; Son; Danzón, Yo quisiera dominarte; Son; Paso doble, Besos y Cerezas Danzón. Fuego en la Maya;

Segunda Parte: Fox Trot, Yey Ga; Son; Danzón, El Manisero; Son; Paso doble, El tabernero de Villaviciosa; Son; Fox Trot, Seveet Sue Suet Now; Son; Danzón, La Comparsa; Son; Paso doble, El Currito de la Cruz; Son; Danzón, Yo sin tu amor; Fox Trot, A Night in June; Extra: Paso doble, Los Flecos del Mantón.

CUADRO DE HONOR EN JOVELLANOS

Relación de los alumnos que son incriptos en él

Alumnos de las clases diurnas de las Escuelas Jovellanos a quienes corresponde figurar, por su aplicación y conducta, en el "Cuadro de Honor", durante la semana última del mes actual:

NIÑAS

Aula Primera: Ofelia de Armas Olivera, Etelvina Pérez Pérez y Angelina Balbín Villar.

Aula Segunda: Pilar Rodríguez Lavín, Zaida García Alvariño y Josefina López Blanco.

Aula Tercera: Albina Asso, Mercedes Fano y Olga Fernández.

Aula Cuarta, Primer Grado: Zoila D. Caridad Ozaba, Secundina Fernández Fernández y Elena Rodríguez Muro.

Segundo Grado: Carmen Rodríguez Galán, Dolly Cabrera Guadarrama y Ana María Canal.

NIÑOS

Aula Primera: José M. Pons Villar, Manuel López Blanco y Zenobio Leal.

Aula Segunda: Manuel Fernández Blanco, Armando Doval Alfonso y Manuel García Ollé.

Aula Tercera: Alberto Arbesú, Rolando García y Juan Ruiz Vidal.

Aula Cuarta: Manuel Baredes Toiter, Emilio Escalada y Francisco Pérez Díaz.

Aula Quinta: Domingo López, Jorge Caridad Ozaba y Mario Fernández Díaz.

LOS CANARIOS Y SU PROPAGANDA

El día 23 será la excursión y las fiestas en Giiines

LA SECCION DE PROPAGANDA A BEJUCAL

Mañana se trasladará al pueblo de Bejucal, en misión de propaganda, la Sección de Propaganda de la Asociación Canaria que preside el señor Francisco Antúnez Alonso.

Todos los elementos de esa importante Sección se reunirán a las doce y media en el Paradero de la Víbora, desde donde partirán para el pueblo mencionado.

Muchos éxitos les deseamoss.

Muy atenta invitación ha dirigido la Sección de Propaganda de la Asociación Canaria al Comité Ejecutivo y demás organismos que forman el gobierno social, invitando a todos sus miembros a concurrir a la Villa de Giiines el próximo día 23 de los corrientes, para participar de los grandes festejos que tendrán allí feliz celebración y que han sido organizados por la Delegación de aquella localidad y por la propia Sección de Propaganda.

Los miembros del Ejecutivo y los de las Secciones concurrirán en unión de sus distinguidas familias.

En Giiines sigue reciendo el entusiasmo y de los pueblos cercanos concurrirán muchísimos elementos, distinguidas damas y bellas señoritas.

Serán esos festejos un triunfo completo.

DON ANDRES NOBREGAS

Para la barriada de la Víbora, y para Strampes número 90, ha trasladado su residencia el señor Andrés Nóbregas Mayorquín, en unión de su familia.

Movimiento de Enfermos en las Quintas de Salud Hasta las Cuatro de la Tarde de Ayer

LA PURISIMA CONCEPCION DE LA ASOCIACION DE DEPENDIENTES

INGRESARON: Fernando García Rosas, Justo González Torres, Bernabé Manrique Rodríguez, Anastasio Collado Nieto, Francisco Sequet Sánchez, Bernardo Pérez Otero, Rogendo García Rubio, Segundo Pena Llerandi, José Vila González, Leonardo Calvo Rivas, Gaspart Icart García, Ramón López Fernández, Armando Galindo de Armas, Teresa Pérez Cuero, Simón Pelayo Iturbe, Alberto Clavijo Campanioni, Víctor Manuel Germán, Damas Ferrer, Baldomero Menéndez Fernández, Adolfo Hernández Pérez, Anselmo Rodríguez Simón, Rosa Rivacoba de Marcos, Ramón Arambarri Onel, Restituto Calvo Peña, Francisco García Varela, Angel Guerra Rojas, Ramón Amado Fernández, Nemesio Montero Pérez, Germán González Castillo, José Bilbao Luz.

SALIERON DE ALTA: Antonio Morales Espada, Rafael Sousa, Santiago Saco Avila, Calixto Merino Crespo, Arsenio Rojas Ruiz, Braulio Díaz Herrera, Francisco Alvarez Fernández, Antonio San Daniel Alonso, Serafín López Rodríguez, Joaquín Zequeira Peña, José García Almelda, Emeterio García Mantecas, José Cuesta Ruiz, Francisco González Martínez, Angel Verzara Bertis, Ramón Pérez Yera, Luis Jordana Ortiz, José María Sagredo Bravo, Salvador Avebo Bello, José Galan Satain.

"LA BENEFICA" DEL MUY ILUSTRE CENTRO GALLEGO

INGRESARON: José Torres López, Antonio López López, Enrique Seoane Sánchez, Simón Hernández Acebedo, Cristóbal Idalberto Rodríguez, Anselmo Fernández Martínez, Constantino Tenreiro Vázquez, Germán Martínez Crespo, Manuel Andrade Rodríguez, Benjamín Novo Díaz, Pejerto Cadahía Gómez, José Antonio Campos Parada, Celestino Menjeiras Cerviño, José Rivera Tur, Antonio Fernández Pérez, Gumersindo Iglesias Dopazo.

SALIERON DE ALTA: Florentino Constela Menjibe, Ramón Bugueiro González, Arturo Fernández López, Mario Rivera Fernández, Benigno Bermúdez Arias, Leopoldo Capote Rodríguez, José Méndez Romero, Juan Paez Paez, Francisco González Ales, Claudio Carballo Rodríguez, Manuel Freire Roca, Manuel Rodríguez, José Bouza Castro, Faustino Gómez Lago, Luis Martínez Alvarez, Eloy Fontela Teijeiro, Crisanto Argiz López, José Díaz Fernández, José Saa Sales, Joaquín González Valdés, Ricardo López Bouza, Carmen Herrera González, Obdulio Regueiro Gómez, Narciso de Paula Delou, María González Fernández, Isidro Díaz Rodríguez. Fallecieron: José Fernández Vidal, Andrés Piñeira Botana.

"COVADONGA" DEL CENTRO ASTURIANO

ENTRADAS: Roberto Fernández Cué, Manuel Cerra Puentes, Avelino Suárez Suárez, Alejo García Herrera, Víctor Rodríguez González, Justo González Ponton, Angel Cima Quiñones, Francisco Velasco, Mario Ruisánchez, Manuel Carriles Fernández, Luis Delgado Barrera, Abelardo González, Francisco Chávez, Fernando Ortiz, Francisco Alonso Pérez, José Manuel Cobian, Juan Sela González, Fernando González, Alfredo Arias Fernández, Amador de la Roz Díaz, Manuel Sánchez, Estanislao Sainz Rodríguez, Félix Ferreiro González, Manuel de Pedro González, Jesús Pérez García, Ignacio Campión Romero, José Cortada, Sergio Expósito, Antonio Pérez Martínez, Marcelino Pérez Valledor, Víctor Martínez Santos, Antonio Bautista Moreno, Guillermo Salgado, Hilario Granes, Manuel Monzo, Servando González.

SALIDAS: Bautista González Blanco, Humberto Santo Tomás, Tomás Delgado Blanco, José Antonio Fernández, Rodrigo Gonzalo, José Manuel Pelaez, Gerónimo Vezangus, León Caso Fernández, Jacobo Carranceja, Nicolás Castro, Belarmino Pérez Menéndez, Gustavo Corripio García, Estanislao Sanez Rodríguez, Carlos Gómez González, Francisco Alvarez Alonso, Ceferino Lozano López, Manuel Méndez Soto, Juan Francisco Olomo, Angel Rodríguez Hernández, Fermín Delgado, José Muñoz, José Manuel Rodríguez, Balbina Iribarren.

"NUESTRA SEÑORA DE LA CANDELARIA", DE LA ASOCIACION CANARIA

INGRESARON: José Luis González González, Juan Suárez Castellanos, Martín Reyes Domínguez, Matías Rodríguez Baños, Audalio Hernández Rodríguez, Manuel Betancourt Gómez, Jesús Puentes Capote.

SALIERON DE ALTA: Cirilo Domínguez, Antonio Ramírez, Eulalio Concepción Martín, Saturnino Puertas Gómez, Antonio Expósito Yáñez, Justo Rodríguez Ruiz, Emilio González, Antonio Casimiro Pérez, Agustín Rodríguez Rodríguez, Antonio Gómez González, José Cárdenas Arango.

"SANTA TERESA DE JESUS", DEL CENTRO CASTELLANO

INGRESARON: Teodoro del Valle, Francisco Sánchez.

SALIERON DE ALTA: Miguel Jiménez, Carmen Alvarez, Santiago Fernández.

"LA BALEAR", DEL CENTRO BALEAR

INGRESARON: María Pérez González, Gabriel Jordá Rivas, Orlando Rego Díaz, María Gutiérrez y Martínez.

SALIERON DE ALTA: Demetria Merés Alvarez, Engracia Mendoza Armas, Rosa Urquiza López, Estefanía Olarte de Guardia, Juana Reyes Martínez, Evelia González Felipe, Luz María Santiago Colón, Pilar García Fernández.

"CONCEPCION ARENAL" DE HIJAS DE GALICIA

INGRESARON: Caridad Tablada, Generosa Alvarez, Modesta García López, Rita Pintado Prado, Amada Rodríguez Iglesias, Mercedes Painé, Celestina Bruzos González, Carmen Pérez González, Eudosia García Pérez, Josefa López Deben, Isabel Ríos Corrons, María Dolores Herrera, y menor Gabriel Seoane.

SALIERON DE ALTA: Laura Vale Gundín, María Lemus, Marja Barros González, Eudosia García Pérez Adelaida Martínez Sainz, Odosia Braira, María Ríos Pombo, Linda Isac, María Parga López, Hortensia Suárez, Josefa Pallarés, Zoila Hernández, Emelina Carseira, Filomena Armesto, Benigna Coya, María del Pilar Vila.

LAS ADHESIONES AL GRAN HOMENAJE QUE SE TRIBUTARA A BLANCO HERRERA

Concurrirán también los presidentes de Mondoñedo y su Comarca y de la Unión de los Empleados de Tejidos

Nuestro estimado amigo el señor Gregorio Alonso, muy querido presidente de la Unión de Empleados de Tejidos también se ha sumado al homenaje en honor de Don Julio Blanco Herrera, caballeroso Inspector General de "La Tropical" acto que tendrá lugar el próximo Domingo día dos en los poéticos jardines de la mencionada empresa, como se ve, todas las colectividades, quieren demostrar en ese día las muy merecidas simpatías que tiene el homenajeado.

El señor José Ramón Geada, estimado Presidente, de Mondoñedo y su Comarca, que conoce y admira las simpatías y virtudes del señor Blanco Herrera, también se adhiere a este homenaje todo popularidad y democracia. Por lo tanto Mondoñedo y su Comarca estará representada en el próximo domingo en los Jardines de "La Tropical".

BAILES

JUNIO 2

PROGRESO DE LOUSADA.—Gran baile en Juventud Española del Vedado, con premios a los mejores bailadores.

LOS DE EL FRANCO. — Matinée elegante en Propietarios de Medina.

DEPORTIVO ASTURIAS. — Hermoso baile, con sorpresas y regalos. Orquesta y son.

CLUB COSMOPOLITA DE P. GRANDES. — El festival de la Alegría en La Tropical, a beneficio de sus escuelas.

VILLAVICIOSA, COLUNGA Y CARAVIA. — Magna fiesta en San Francisco de Paula. Orquesta y sexteto.

JUNIO 9

NATURALES DEL CONCEJO DE COAÑA. — Matinée bailable en el Salón Ensueño, de La Tropical.

UNION VILLALBESA.—Brillante fiesta de la Guadalupe en La Polar. Tres premios a los mejores bailadores. Orquesta, jazz band, cuarteto, sexteto, acordeón, meriendas etc.

HIJOS DE CORBELLE.—Matinée bailable en el salón "Tropical", con grandes atractivos.

CLUB TRES RIOS. — Hermosa matinée bailable bajo el mamoncillo de La Tropical.

LOS POLESOS Y SU GRAN FIESTA

La romería de los huevos pintos el 9 en La Cotorra

La Sección de Fiestas de los polesos celeró animadísima reunión en el Centro Asturiano, para dar los últimos toques de organización, a la típica Romería de "Los Huevos Pintos", que está señalada para el domingo 9 de Junio, en los Jardines de La Cotorra.

A parte de los muchos alicientes y atractivos, que el Comité de Damas habrá de aportar a dicho festival, la Comisión de Festejos por su parte, tomó el acuerdo de que en distintos kioscos preparados al efecto, puedan adquirir los romeros, sabrosas empanaditas de ave para las meriendas, como también, exquisitos bocaditos, rosquillas, ave llanas y sidra natural de Pola de Siero, no faltando tampoco, como es natural, lo más típico y característico de esta Romería: "Los Huevos Pintos" artísticamente dibujados por simpáticas señoritas pertenecientes al Comité de Damas de Siero.

Pasan ya de MIL, las entradas vendidas para la Romería de los Polesos, y se espera que antes del 9 de Junio se venderán más de otras mil.

LEAN LOS SOCIOS DEL CLUB ALLANDES

El Secretario del Club Allandés, hace saber a todos los asociados, que pueden pasar a recoger sus recibos a la Conserjería del Centro Asturiano: de 12 a 5 p. m. y de 7 a 12 m.

NO ES USTED HOMBRE PRACTICO!
Si piensa ir a España este año y aún no ha tomado sus precauciones. Cía Ibero-Americana de Excursiones, S. A.
Obispo, 15, F. Habana. Tel. A-7578

El dispéptico es desganado

Al llegar la hora de comer ¡cuántas veces, el dispéptico, no prueba la comida!

Este desgano que parece inexplicable, es algo que se está fraguando en el aparato digestivo y que indica que el estómago no puede funcionar como es debido, es decir, no ha digerido completamente las comidas anteriores.

Si ese desgano se repite a menudo debet omar "Magnesúrico" que alcalinizando el estómago, las fibras musculares de él se estimularizarán y se harán magníficas digestiones.

Los que padecen del estómago son seres inútiles para el trabajo y tanto en lo físico, como en lo intelectual se debilitan.

DON FERNANDO SUAREZ FESTEJADO

Comida íntima que le dieron sus amigos el día de su santo

Amigos del Sr. Fernando Suárez, batallador paladín de la Asociación de Dependientes del Comercio de la Habana de cuya Junta de Gobierno forma parte, quisieron pasar un rato junto con él con motivo de su onomástico y de ahí que se le ofreciera una comida íntima que resultó según las frases del Dr. Antonio Iraizoz un "verdadero banquetazo".

A la invitación hecha en secreto hubo que irle añadiendo nuevos invitados hasta que al sentarse a la mesa se vió que llegaban a más de doscientos.

En la Mesa Presidencial se hallaban sentados los señores siguientes: Sr. Fernando Suárez, Antonio Iraizoz, Dr. José Joaquín Chalons, Dr. Cárdenas, César Toledo, Celestino Joaristi, Dr. Machado, director de Mazorra, César García Pons, Aurelio Pestana, Evencio Rodríguez, Carlos Fernández, Antonio Borges, Juan Aedo.

Ofreció la comida al homenajeado a nombre de la comisión organizadora el Dr. Antonio Iraizoz, hablando a nombre de los miembros de la Asociación de Dependientes, el Sr. Aurelio Pestana y contestando el Sr. Fernando Suárez a las demostraciones de cariño de que era objeto con frases en que puso de relieve toda la bondad de su corazón.

Nota simpática del acto fué, la ofrenda que a nombre de los enfermeros y empleados de la Quinta la Purísima Concepción le hizo leyendo sentidas cuartillas el Sr. Emilio Pérez.

LOS EXAMENES EN DEPENDIENTES

Asignaturas y horas del examen fijadas para el martes

Las asignatoras que han de ser objeto de examen en el segundo día en la Asociación de Dependientes del Comercio, son las siguientes:

MARTES 4 DE JUNIO

Academias diurnas. Solfeo y piano para señoritas: — De 8 a 10 de la mañana. Tribunal: señora Ramona Sicardó, profesora de piano, señor Gaspar Agüero, profesor de las Academias; señorita Antonia Roig, profesora de la asignatura.

Academias nocturnas: Aritmética Mercantil: — De 8 a 10 de la noche Tribunal: señor Ernesto Pérez Raventós, profesor de la Escuela de Artes y Oficios; señor Eugenio Lores, profesor de las Academias; señor Alfonso Oliva, profesor de la asignatura.

Aritmética Superior: — De 8 a 10 de la noche: Tribunal: doctor Silvio Acosta, profesor de la Escuela de Artes y Oficios. Dr. Rafael G. Abreu, profesor de la Escuela de Artes y Oficios; señor Andrés Blanco, profesor de la asignatura.

Música e Instrumentos Varios: — De 8 a 10 de la noche. Tribunal: señor Gaspar Agüero, profesor de música; doctor Rafael Oscar Ugarte, profesor de Música de la Escuela Normal; señor Vicente Alvarez Torres, profesor de la asignatura.

Inglés Comercial. — (Clase del Sr. Revert). — De 8 a 10 de la noche. Tribunal: señor Augusto Delgadillo; señor Vicente Hernández, profesor de inglés; señor Luis Revert, profesor de la asignatura.

Dibujo y Pintura. — De 8 a 10 de la noche. Tribunal: señor Antonio Rodríguez Morey, Director del Museo Nacional; señor Antonio Sánchez Araujo, profesor de la Escuela de "San Alejandro". Señorita Matil de Singla, y señores Guillermo Alvarez y Manuel Mesa Cuevilla, profesores de la asignatura.

LOS ARENALESES Y SU FESTIVAL

Cinco premios para los que contribuyan al mejor éxito

Los animosos arenaleses que forman la Sección de Recreo, continúan laborando por el mayor éxito del festival teatral, que ha de celebrarse en el Teatro Neptuno, el próximo jueves 13 de junio.

Cinco premios habrán de distribuir entre las señoritas y señoras que ayuden a la organización de esta función; éstos se encuentran desde hace días expuestos en la vitrina de la Sociedad, Palacio del Muy Ilustre Centro Gallego.

El programa de este acto, ha sido rodeado de atractivos muy originales, que sin duda, habrán de contribuir al mayor lucimiento de la fiesta arenalesa. En él figuran dos magníficas producciones e interesantes variedades por el Trío Valencia. Merece especial mención el número que titulan "Cincuenta Pesos".

ACTOS PARA HOY

HIJOS DEL CONCEJO DE VILLAYON. — Junta directiva, en el Centro Asturiano, a las 8 y 20 p. m.

NATURALES DEL CONCEJO DE ILLANO. — Junta directiva, en el Centro Asturiano, a las 8 y 30 p. m.

HIJOS DEL AYUNTAMIENTO DE PONTEVEDRA. — Junta directiva, en el Centro Gallego, a las 9 p. m.

ASOCIACION DE REPRESENTANTES DEL COMERCIO AL POR MAYOR. — Velada y conferencia, en el Centro Asturiano, a las 9 p. m.

BELLO BAILE DEL DEPT. ASTURIAS

Homenaje a los atletas del campeonato de basket ball

Mañana, día 2, el Club Deportivo Asturias, de Estrella y Subirana vestirá sus mejores galas para el baile de pensión, que celebrarán ese día como homenaje a los atletas que actualmente están discutiendo el campeonato de Basket.

Tocará una orquesta y un son.

La Sección de Recreo y Adorno en "combinación" con el Comité Femenino, piensan batir un record, en lo que atañe a la parte social y económica.

Se repartirán flores entre el bello sexo.

ESCUELAS DEL C. COSMOPOLITA

El festival de la alegría será el día 2 en La Tropical

En todos los jardines de La Tropical se celebrará el domingo 2 de Junio el gran festival de la alegría que a favor de sus escuelas organiza el Club Cosmopolita de Puentes Grandes.

El Comité de Damas con la Comisión organizadora, están dando los toques últimos al magno programa que se ha de llevar a cabo el próximo domingo, figurando en primer lugar una linda carroza que con el Comité de Damas saldrá de la casa social y continuará hasta la ciudad, para hacer su entrada triunfal en los jardines a las doce en punto.

Acto seguido empezarán las meriendas y los bailes amenizados por una reputada orquesta, una popular banda, un sexteto extra, sin faltar los organillos y la típica gaita; como si esto fuera poco habrá kioscos con mantecados, café carretero y muchas cosas propias de estas jiras.

La cerveza que se consuma será gratis, obsequio del señor Julio Blanco Herrera, Inspector General de la Nueva Fábrica de Hielo.

La entrada solo costará sesenta centavos con derecho a todos los bailables.

LA PRESENTACION DEL MARQUETTE

COMODIDAD Y ELEGANCIA A PRECIO MODERADO

Ya puede el público apreciar en persona lo que hemos venido publicando en éstas columnas acerca de las excepcionales características mecánicas, excelente calidad e inmejorable funcionamiento del Marquette, el nuevo automóvil fabricado por Buick, que ya están exhibiendo los señores Luther Quinlan Auto Co., en su local.

El Marquette ofrece seis modelos populares, de líneas muy elegante, que son el faeton y los sedanes y de cuatro puertas, para cinco pasajeros, el cupé regular de dos pasajeros, y el cupé especial y el Roadster, también de dos pasajeros, pero dotados de asientos auxiliares atrás. Bastará decir que las carrocerías cerradas son de Fisher para evitarnos describir sus lujosos interiores, la calidad de sus tapicerías y la armonía de sus colores.

Todas éstas tienen parabrisas graduales de un solo vidrio, con visera militar y limpia-vidrio automático, lámparas en el techo del compartimiento posterior, herrajes interiores, muy elegantes, y muchos otros detalles que realzan la calidad del grueso paño "Mohair" empleado en el tapizado, y que contribuyen a la comodidad del conductor y de sus acompañantes.

La Gota y el Reumatismo

Puesto que tanto la gota como el reumatismo se deben a la retención de sustancias excrementicias como el ácido y los uratos, es evidente que la mejor manera de lograr el alivio de esas afecciones es causando su eliminación del sistema.

Si bien es posible obtener alivio temporal de los dolores de la gota y el reumatismo por medio de agentes para uso interno o externo, como anodinos y linimentos, siempre es muchísimo mejor emplear una preparación que ocasione la eliminación de la causa fundamental, aumentando la acción funcional de los órganos excretorios.

SALVITAE aumenta la acción disolvente de la sangre en el ácido úrico y los uratos, haciendo que sean más fáciles de expeler del sistema.

Con el empleo de esta preparación se acortan los ataques de gota y reumatismo y su repetición se evita, invariablemente, tomándola con constancia.

Debido a la completa ausencia de peligros en su empleo, SALVITAE es, indudablemente, el agente terapéutico más digno de confianza para la gota o el reumatismo crónico.

Recomendamos hacer el experimento, pues vale la pena y es de seguro resultado.

SOCIEDADES CUBANAS

CENTRO MEXICANO DE CUBA

El Cenro Mexicano de Cuba, la simpática y prestigiosa sociedad de B y 27, en el Vedado, ha organizado para la noche del actual sábado 1o. de Junio, un magnífico y original baile que se titulará «Baile de Cabezas».

Todos, las señoritas y los caballeros también, deberán llevar adornos en la cabeza, constituyendo símbolos o modas o costumbres de los diferentes países, realizados de la manera más artística posible, para aspirar a los premios establecidos, que son:

Primero: Un cuadro pintado por el señor Embajador de Méjico, don Carlos Trejo y Lerdo de Tejada.

Segundo: Un cuadro de nuestro querido amigo el notable dibujante Conrado W. Massaguer.

Tercero: Un objeto donado por la gran casa de objetos mexicanos «El Pensamiento», del señor Carlos B. Zetina.

El Centro Mexicano nos recuerda hagamos constar que todos los Jueves por la noche reciben, con carácter familiar, dándose magníficas sesiones de radio y baile; juegos de Mah-Jong, Bridge, Ping-Pong, etc.

Exito le deseamos.

CLUB HABANERO.—EXCURSION A SANTIAGO DE LAS VEGAS EL DOMINGO 30 DE JUNIO

El nuevo Presidente del Club Habanero, señor Angel Artola, así como los demás directivos que le secundan, tiene verdadero empeño en que la reaparición de los «clubsmans» sea mediante una fiesta que resulte grandiosa.

Y qué mejor de una matinée en un pueblo vecino?

Convencidos de ello, están organizando esmeradamente una extraordinaria excursión a Santiago de las Vegas, el domingo 30 de junio y una vez allí visitar los salones de la espléndida Sociedad Casino Español y celebrar una matinée bailable amenizada por un reputado jazz band y un sexteto.

Habrá otros alicientes, los cuales iremos oportunamente dando a conocer.

EL FESTIVAL DEL CLUB COSMOPOLITA EN LA TROPICAL

La Comisión de Fiestas, con el simpático Comité de Damas, activa actualmente los preparativos para el gran Festival de la Alegría, que a beneficio de sus escuelas, se celebrará el domingo 2 de junio en todos los jardines de La Tropical.

Durante el gran festival se harán atractivas exhibiciones de canto y baile, que darán a la fiesta un carácter típico, intervendrán prestigiosos elementos del arte escénico, que se adhieren de esa manera al propósito de la Comisión de Fiestas.

Además de los concursos, no faltarán renombradas orquestas, bandas, sextetos, organillos, en fin, de todo un poco.

NOTA

Por encontrarse desde hace varios días guardando cama, a causa de una grave dolencia el señor Enrique Porto, han venido publicándose las «Sociedades Cubanas» con mucha irregularidad; por tal motivo y a instancias del señor Porto, se ha hecho cargo de escribir la crónica el señor Francisco Villazán, el cual, después de saludar a todas las Sociedades Cubanas se pone a sus órdenes, pudiendo mandar las notas a la misma dirección de siempre.

BAILE DE LOS DE EL FRANCO

Se celebrará mañana en los salones de Prop. de Medina

Mañana celebrará esta Unión de Naturales de El Franco, una matinée en los amplios y bonitos salones de la Asociación de Propietarios de Medina, Avenida de los Presidentes (G) y 21 a beneficio de los fondos sociales.

Gran entusiasmo existe para esta tarde bailable entre la juventud franquina.

Esta matinée que se denomina "Una tarde en el Franco", será amenizada por un jazz, un sexteto y una orquesta de las mejores de esta ciudad, que tocarán las piezas más modernas y habrá varios estrenos.

El precio del billete de entrada es de 60 centavos los caballeros y las señoras y señoritas gratis.

LOS VILLALBESES Y SU GRAN FIESTA

Grandes atractivos para la que se celebrará el día 9

Atractivos, numerosos, muchos y muy sugestivos, añaden al programa que desarrollará la simpática Sociedad Unión Villalbesa y su Comarca en honor de su Patrona, la Virgen de la Guadalupe, que se realizará precisamente el día nueve del próximo mes, en los jardines de "La Polar".

Mucha y muy buena música, lágrimas a granel, y muy bellas mujeres, habrá en esa fiesta de esplendor y alegría, en honor a la milagrosa Patrona de Villalba, la Virgen de Guadalupe.

Cartas de Crédito Cheques de Viajeros

Un modo seguro, conveniente de llevar dinero en viajes a todas las regiones del globo. Evita riesgos de pérdida por cualquier causa y sirve de presentación al viajero.

The National City Bank of New York

A salvo de averías de acumulador

si compra EXIDE. La despreocupación, la seguridad de su ininterrumpido funcionamiento y su larga duración, tienen más valor para usted que el precio,—ya que los acumuladores EXIDE son baratos y hay un modelo para cada automóvil.

Exide
EL ACUMULADOR DE LARGA VIDA
Distribuidores para Cuba
San Lázaro Núm. 93.—Habana, Cuba.
COMPAÑIA CUBANA DE ACUMULADORES S. A.
THE ELECTRIC STORAGE BATTERY CO., Filadelfia, E. U. de A.

M.E.C.D. 2016

VENTA ESPECIAL POR 3 DIAS

HOY, ULTIMO DIA

HOLAN BATISTA DE PURO HILO.

COLOR ENTERO.

1,60

CORTE DE 4 VARAS

Para los pedidos del Interior las condiciones de esta VENTA se extienden durante ocho días, a fin de dar tiempo a la solicitud del pedido.

El Encanto

Planta baja.

Obras Públicas Estima Que no Puede Aceptarse la Urbanización de la 2a. Ampliación de "Batista"

En relación con el expediente número 45418, del Departamento Municipal de Fomento, la Secretaría de Obras Públicas se ha dirigido a la Alcaldía, contestando a solicitud formulada por el señor Jorge Batista, para legalizar la urbanización de la finca Nuestra Señora de la Luz, en Luyanó, como segunda ampliación del Reparto Batista.

Obras Públicas manifiesta, que oído el parecer del Negociado correspondiente, no procede la aprobación de dicha urbanización, hasta tanto el interesado no subsane las deficiencias anotadas en inspección llevada a cabo.

LA LEY DE INQUILINATO

El señor Baldomero González y Rodríguez, residente en Cádiz, España, se ha dirigido a la Alcaldía, solicitando datos acerca de si en Cuba rige alguna Ley de Inquilinato.

Expone el comunicante que en España está en vigor una ley sobre alquileres de casas a particulares o para industrias y comercios. Para el desahucio exige dicha Ley la falta de pago del mes corriente. También se determina cuando el dueño de la casa tiene derecho a exigir que los inquilinos se muden por necesidad de ocupar él el inmueble.

Finalmente el señor González desea saber si el Municipio de la Habana tiene establecida Ley de Inquilinato, y qué derechos concede a los propietarios que son extranjeros residentes en otros países.

CONTRIBUYENTES

Distintos jueces de instrucción de la Habana quieren que se les informe si son contribuyentes al Municipio por algún concepto, los señores Rafael Lorenzo Pollier, Vicente Benítez y Valdés, Fernando González Riancho y Miranda, Marcelino López y Vázquez, Jacobo Lutcha, Ricardo López y Baliño y Oscar Fernández y Fernández de Trevejo.

DENUNCIAS

Ursula Pujadas denuncia a la Alcaldía las molestias que ocasiona al vecindario el ruido de un motor instalado en Picota número 16.

Tomasa Izaguirre se queja del cisco que despide la chimenea instalada en la casa Consulado esquina a Animas.

NECESIDAD DE UN FOCO ELECTRICO

María L. F. de Castro, interesa del Alcalde ordene la colocación de un foco eléctrico en la calle de 4 entre las de 25 y 27, donde la oscuridad es mucha durante la noche.

OBRAS SIN LICENCIA

La policía de la Primera Estación da cuenta a la Alcaldía de que se están haciendo obras sin licencia municipal en L. R. del Tío 45.

DATOS EN JUICIO VERBAL

Ha solicitado determinados datos de la Alcaldía el Juzgado Municipal del Distrito Sur de la Habana, en relación con juicio verbal seguido por la sociedad comercial Díaz Chao S. en C., de esta ciudad, contra el señor Martin Torres Rojas, vecino de Desagüey letra Y.

Datos Pedidos al Ayuntamiento Acerca de la Ley de Inquilinos.-No Celebró Sesión por Falta de Quorum Ayer, la Cámara Municipal.-Del Municipio

Interesa el Juzgado que por el colector de la Taquilla número 2 de la Tesorería Municipal, se le informe i fueron despachados debidamente los recibos de contribución de los trimestres primero, segundo y tercero del ejercicio de 1928 a 1929 de la finca urbana Desagüe letra Y, y si la letra Y en los recibos fué enmendada y sustituida por la letra K.

ACTUACION INJUSTIFICADA DE LA POLICIA

Con manifiesta extralimitación de funciones, la policía de la Quinta Estación dió cuenta ayer a la Alcaldía de que había procedido en la noche del jueves último a suspender una reunión familiar que se efectuaba en la casa Animas número 101, con autorización correcta del Municipio, por alegar que temía se fuera a producir un escándalo.

HABERES DEJADOS DE PERCIBIR

La señora Carmela Expósito viuda de Escribano, pide a la Alcaldía se le abonen los haberes dejados de percibir por su esposo, Luis Olivera y Victorio, que fué empleado del Municipio. La cantidad reclamada asciende a $278.52.

LA CASA DE LA BOLSA DEL TRABAJO

Por el señor Tomas C. Mas y Mañon se interesa de la Alcaldía el pago de la suma de $180.00 por el alquiler de la casa en que funciona la Bolsa del Trabajo.

MUSICA A TODAS HORAS

El Administrador del Hotel Florida, se ha dirigido a la Alcaldía, para quejarse de que en un salón de limpiabotas situado en la calle de Cuba, frente a dicho hotel, se hace música a todas horas con lo que se molesta al vecindario, no permitiéndose a los huéspedes de aquel hotel el descanso necesario.

SOCIEDAD DE INSTALADORES Y PLOMEROS

Ha solicitado de la Alcaldía el señor Antonio G. Márquez, que se le expida el correspondiente permiso para celebrar en el día de mañana una reunión en la casa San Leonardo número 35, en Jesús del Monte, para dejar constituída la Sociedad de Instaladores y Maestros Plomeros.

NO CELEBRO SESION EL AYUNTAMIENTO

El Ayuntamiento no pudo celebrar sesión ayer, por falta de quórum.

LICENCIAS COMERCIALES

Solicitaron licencia ayer de la Alcaldía, los señores Román Esteban Bell, para tienda de modista en Aguila 91; Francisco Rico, para agencia de colocaciones en Amargura 54; Ernesto Figueredo, para venta de refrescos en San Miguel 7; Rivero y Cía., para fábrica de calzado en Porvenir entre Font y General Boza; y Antonio Diez y Angel González, para encomenderos en el Matadero Industrial.

BAJAS

Pidieron causar baja en el Registro de Contribuyentes, Julián Alonso, limpieza de calzado en 23 y 4, Vedado; y Compañía de Accesorios para Automóviles en Avenida de la República 109.

ERARIO MUNICIPAL

Recaudación obtenida por la Tesorería Municipal el día 30 del actual: Ejercicio Corriente, $6,800.00. Resultas, $1,536.34. Para el Consejo Provincial, $1,361.30.

EXISTENCIA EN CAJA

Existencia en caja.

Para el fondo de pensiones a veteranos y para el de Contingente Sanitario $24,131.83. Ejercicio Corriente $249,045.31. Resultas, $758,658.40. Para el Consejo Provincial $19,067.79. Presupuesto Extraordinario $287.94. Depósitos diversos $125,214.79. Total general en caja, $1,176,406.06.

LOS COBROS

El expresado día se efectuaron estos cobros:

Por cuotas ocasionales, $437.79; por espectáculos públicos, $110.00; y por multas, $59.00.

TRASMISION DE DOMINIO

Conoció ayer la Secretaría del Impuesto Territorial la siguiente trasmisión de dominio:

Ante el notario doctor Fernández García vendió la señora Blanca de la Cantera Méndez a la señora Cándida Elisa Cruz, la casa calle de Refugio número 33, con 291 metros de superficie, en la suma de diez mil pesos.

PRORROGA PEDIDA POR LOS CHOFERES

Solicitan un plazo para usar la nueva chapa de las gorras

Una comisión de chauffeurs, integrada por los señores Arredondo, Borias y Díaz de la Sociedad "Choferes Unidos de la Habana" hicieron entrega en la Secretaría de Hacienda, para hacerla llegar al doctor Gutiérrez de Celis, de un escrito en el que solicitan se suspenda por tres meses el Decreto que establece las chapitas en las gorras de los drivers, entendiendo que ese distintivo no resuelve ningún problema.

Piden también que sean oídas otras colectividades de choferes existentes en ésta Capital para oir las opiniones de cada una en cuando a esa medida que desea implantar la Secretaría de Gobernación.

JOVEN MALTRATADA

Adelina Lazo Pintado, de la Habana, de 23 años de edad, vecina de Omoa y Castillo, fué asistida en el tercer centro de socorro de lesiones de carácter leve que declaró le había ocasionado al agredirla con un palo, Gabriel Cubas, vecino de Pila número 2, al negarse aceptar sus proposiciones amorosas.

Muchachos.

Generalmente, son los padres quienes menos conocen la edad de sus hijos. Hay quien amarra a un muchacho a un traje infantil como para que no se le escape y se le haga hombre. Los hay también quienes los disfrazan de persona mayor antes de tiempo. Quien paga las consecuencias de estos caprichos es el niño, a veces de manera irreparable.

Debe vestirse a cada muchacho según la edad. A este detalle transcendente le hemos dado toda su importancia en el Departamento de Muchachos.

TRAJES A LA MEDIDA.

Es frecuente no encontrar la talla justa que conviene a un muchacho. Es esa una edad en que la naturaleza difícilmente se somete a la "standardización". Nuestro surtido de tallas es completo, dentro del cuidado que a este problema ha prestado la sastrería.

Pero, como complemento y solución mejor, tenemos montado, además, un taller de sastrería a la medida, con un cortador experto en trajes de muchacho. Podemos ofrecer un surtido completo de telas apropiadas, en los colores y dibujos más en boga.

Garantizamos el corte, la confección y lo razonable de los precios.

OTROS ARTICULOS.

En la misma sección de Muchachos pueden encontrarse cuantos artículos de vestir requiere la toilette del muchacho: camisas, corbatas, cinturones, pijamas, ropa interior, zapatos, sombreros, trajes de baño, etc.

El Encanto

Tercer piso.

¿SU ZAPATO?

CONSULTE CON EL VESTIDO.

Nunca se debe olvidar que el zapato es una prenda de vestir. Forma, por tanto, parte del vestido. Debe siempre armonizar con él.

De crepé floreado, en fondo rojo o blanco.

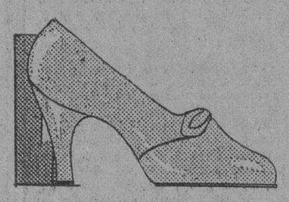

De tafilete rojo, azul o maíz.

Podemos mostrarle los modelos más de moda, y cada cual interpretado en diferentes colores o combinaciones de color.

Algunos según las más bellas estampaciones de novedad.

Tenga por cierto que usted encontrará en nuestro Departamento de Peletería el zapato que desea especialmente para armonizar con un traje determinado.

Y que sus precios son sumamente económicos.

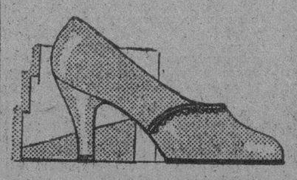

De guarandol de hilo, con la pala azul, maíz o melocotón.

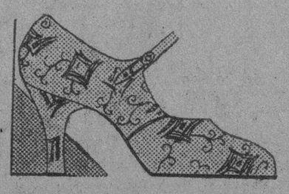

De guarandol de hilo bordado en distintos colores.

Tercer piso.

El Encanto

Jovencitas.

Hace tiempo que venimos dedicando suma atención al Departamento de Jovencitas. Procuramos seleccionar modelos de acuerdo con la edad. Ni la línea que la moda impone para el vestido de señora, ni el detalle infantil. Es el vestido sencillo y elegante— juvenil por antonomasia— que media entre lo pequeño y lo mayor.

Las tallas pequeñas de los vestidos de señora no son nunca, como muchos suponen, trajes de jovencita.

VESTIDOS DE SEDA.

Periódicamente, con la celeridad en que vive la moda, y no según la división de las estaciones, venimos recibiendo estilos nuevos de vestidos de seda para jovencitas.

Vestidos de seda, en color entero o estampados. De una o de dos piezas. Estilos de mañana o de tarde.

Y un precio muy reducido:

15,75

VESTIDOS LAVABLES.

También los vestidos confeccionados con guarandol y batistas de hilo, lisos o estampados, de una o dos piezas, son nuevos, y están marcados con precios de extraordinaria consideración por lo bajos.

DE VESTIR.

Para las fiestas, bailes, comidas, funciones teatrales, se puede hacer en esta oportunidad una selección muy provechosa, ya que estos trajes—nuevos estilos—han sido rebajados de precio.

19,50

El Encanto

Tercer piso.

Sombreros

Refiriéndonos al sombrero repetimos las primeras consideraciones de este aviso. Son modelos—los últimamente recibidos—de acuerdo con el carácter juvenil que exige la toilette de las jovencitas.

Son sombreros franceses, recibidos en estos días, interpretados con las pajas más en boga. Modelos para uso corriente y de más gran vestir.

Precios económicos.

M.E.C.D. 2016

SECCION 2a

Para quejarse M-8404 si no tiene buen servicio M-8404

DIARIO DE LA MARINA

Para dictar sus anuncios clasificados A-3333 A-1014

SECCION 2a

AÑO XCVII — Acogido a la franquicia postal — LA HABANA, SABADO, 1 DE JUNIO DE 1929 — El periódico más antiguo de Cuba — PAGINA QUINCE

EL SENADOR MAIDIQUE OBTUVO BECA DE VIAJE, EN LETRAS Y CIENCIAS

Bajo la presidencia del Rector de la Universidad efectuaron brillantes disertaciones forenses los alumnos de Derecho Civil

LOS EXAMENES DE VETERINARIA Y COMADRONAS

Brillante record obtenido en la Escuela de Ciencias por los profesores Muñoz y Carrera. Noticias de la Universidad

En la mañana de ayer, celebraron sesión conjunta las Escuelas de Letras y Pedagogía, de la Facultad de Letras y Ciencias, con objeto de otorgar la beca de viaje de dicha Facultad, entre los graduados del curso último de mejor expediente.

Después que los doctores Salvador Salazar y Alfredo M. Aguayo, dieron lectura, a sus ponencias, fueron declarados alumnos eminentes de las Escuelas de Letras y Pedagogía, la señorita doctora Estrella Torren y el señor doctor Modesto Maidique y Venegas, Senador de la República.

Previa la revisión de ambos expedientes, la Junta acordó adjudicar la beca al señor Modesto Maidique, por ser él el de mejor expediente, con el voto unánime de todos los profesores asistentes.

El señor Maidique es graduado de la Escuela de Pedagogía, habiendo realizado una brillante tesis doctoral, que le valió las más sinceras felicitaciones.

DISERTACION FORENSE EN LA CLASE DEL DR. GUERRA LOPEZ

En la mañana de ayer, se celebró en el aula Sánchez de Fuentes, de la Facultad de Derecho, una disertación forense donde tomaron parte los alumnos pertenecientes al curso de Derecho Civil, que explica el doctor José Guerra López habiéndose disertado sobre "Si debe establecerse una distinción entre los hijos legítimos y los ilegítimos Rivero y Agilera sertantes los alumnos Rivero y Agile, y los argumentantes, los alumnos Rodríguez Narego, Pardo Suárez y Gavilondo Lerena.

Presidió el acto el señor Rector, doctor Averhoff y concurrieron además el Decano de la Facultad, doctor Ricardo Dolz, y el profesor titular de la asignatura, doctor José Antolín del Cueto.

Este seminario fué una prueba elocuente de la eficiente preparación que reciben los alumnos de la cátedra de Derecho Civil, los que fueron felicitados por los asistentes al acto, así como también el profesor doctor Guerra López.

INVITACIONES PARA EL CONGRESO DE UNIVERSIDADES

Por conducto de la Secretaría de Estado, se ha comunicado al rectorado de la Universidad, por los señores cónsules de Cuba en Yugoeslavia y Viena, haber hecho llegar el primero hasta las Universidades de Yugoeslavia, Bulgaria y Rumania y el segundo hasta la de Viena, la invitaciones que le fueran enviadas con destino a dichos Centros de Enseñanza para el Primer Congreso de Universidades que por iniciativa del señor Rector, Dr. Averhoff, se celebrará en la Habana el próximo año.

EXAMENES POSPUESTOS

Los examenes de Relaciones Internacionales e Historia y Práctica de la Diplomacia, se celebrarán el día 8 (sábado) a las ocho y media de la mañana, en las mismas aulas en que estaban anunciados.

EXAMEN TERMINADO

Se han dado por terminados los examenes anticipados de Derecho Internacional Privado, debiendo los alumnos que tienen derecho a optar por los premios ordinarios, presentar sus solicitudes dentro del plazo de tres días

INVITACION DE LA UNIVERSIDAD DE MIAMI

Recibió ayer el señor Rector una invitación de la Universidad de Miami, para la fiesta que en honor de los graduados de la Institución tendrá lugar el día 9 de junio a las 9 de la mañana.

TITULOS EXPEDIDOS

Por el Negociado del Rectorado, fueron expedidos ayer los siguientes títulos profesionales:

De Doctor en Derecho Civil a favor de Juan José Fernández Izquierdo y de Dr. en Pedagogía a favor de la señorita María Teresa Cetuño y Luaces.

HERMOSO RECORD OBTENIDO POR LOS PROFESORES DE QUIMICA

Como prueba del brillante record obtenido por los profesores doctores Francisco Muñoz Silverio y Francisco de la Carrera, titular y auxiliar respectivamente de las asignaturas de la cátedra "E" de la Escuela de Ciencias de la Facultad de Letras y Ciencias, vamos a reproducir a continuación una copia del informe rendido ayer por dichos profesores al señor Rector.

Química Inorgánica y Analítica (curso de lección diaria).

Química Orgánica (curso de lección diaria).

Química General (curso de lección alterna).

Química Inorgánica (Curso Parcial para Arquitectos).

Química General "Prefarmacia" (Curso de lección alterna).

Para la enseñanza de estas asignaturas durante el curso, se ha empleado un total de 738 horas de trabajo entre clases teóricas, prácticas y examenes de prueba parcial, a un total de 611 alumnos matriculados oficialmente.

El siguiente cuadro representa la distribución de horas de trabajo por asignaturas.

ASIGNATURAS	Número de alumnos matriculados.	Número de horas de clases teóricas.	Número de horas de clases prácticas.	No. de horas de exámenes de pruebas parciales.
Química Inorgánica y Analítica	315	83	177	15
Química Orgánica	162	97	96	12
Química General	23	55	20	9
Química Inorgánica (Curso parcial para Arquitectos)	33	43	20	9
Química General «Prefarmacia»	78	53	40	9
TOTAL	611	331	353	54

REUNION DEL CLAUSTRO DE DERECHO

El lunes a las 9 de la mañana celebrará reunión el claustro de la Facultad de Derecho, para tratar importantes asuntos relacionados con los examenes.

CUADRO DE EXAMENES DE MEDICINA

Ayer quedaron fijados los examenes de las Escuelas de Veterinaria y Medicina, correspondientes a la Facultad de Medicina, y los que detallamos a continuación.

ESCUELA DE MEDICINA VETERINARIA
EXAMENES ORDINARIOS
Primer año

DIA 3 de Junio.—Histología Normal. —Laboratorio Wood.—3 p. m.
Tribunal:—Dres. Pereda. Puente Duany y L. Pardo Suárez.

DIA 8.—Química en General.—Hospital C. García.—8 a. m.
Tribunal: — Dres. Ramos Piloto, Lagomasino y Rabassa.

DIA 15.—Anatomía de los animales domésticos Primer Curco.— E. de Medicina 4 p. m.
Tribunal:—Dres. E. del Río, J. Brouwer y L. Martin.

DIA 21.—Exterior de los animales domésticos.—Esc. de Medicina.—8 a. m.
Tribunal:—Dres. R. Machado, San Martín y B. Crespo.

DIA 24.—Física en General. — Hospital C. García.— 8 a. m.
Tribunal:— Dres. Ramos Piloto, García Fox y Rabassa.

DIA 27.—Fisiología y Mecánica Animal. Escuela de Medicina.— 8 a. m.
Tribunal:— Dres. R. Gómez, J. Brouwer y J. Hernández.

EXAMENES ORDINARIOS
SEGUNDO AÑO

DIA 1o. de junio.—Anatomía de los animales domésticos Segundo curso.
Diserción de los animales domésticos Segundo curso. E. Medicina.—4 p. m.
Tribunal:—Dres. F. del Río Brouwer y L. Martin.

DIA 4.—Bacteriología.— Laboratorio Wood.— 8 a. m.
Tribunal.—Dres. Agramonte, C. Fuentes y R. Marquez.

DIA 8.—Anatomía e Histología Patológicas.—Hospital C. García. — 8 a. m.
Tribunal.—Dres. PPereda, Puente Duany y Sopo Barreto.

DIA 17.—Patología General.— Veterinaria con su Clínica. — E. Medicina 8 a. m.
Tribunal:—Dres. Etchegoyen, Brouwer y Pérez Vigueras.

DIA 20.—Patología Quirúrgica Veterinaria.— E. de Medicina 8 a. m.
Tribunal: Dres. R. Gómez, J. Brouwer y J. Dávila.

DIA 24.—Operaciones.—Teoría y práctica del herrado y forjado. —E. Medicina 4 p. m.
Tribual: Dres. del Río, J. Brouwer y J. Dávila.

DIA 27.—Terapéutica y Materia Médica Vterinaria. E. Medicina 4 p. m.
Tribunal: Dres. del Río, . Brouwer y J. Dávila.

DIA 27.—Terapéutica y Materia Médica Veterinaria. E. Medicina 4 p. m.
Tribunal: —Dres. R. Gómez, J. Brouwer y J. Hernández.

ESCUELA DE COMADRONAS
Exámenes de 3er. año

DIA 3 de junio.—Grupo núm. 1 (25 alumnas).
Tribunal: Dres. Eusebio Hernández, G. Cuervo y R. Olivella.
Grupo núm. 2 (25 alumnas).
Tribunal: Dres. A. S. de Bustamante G. Casuso y G. Marruz.

DIA 5.—Grupo núm. 3 (25 alumnas).
Tribunal: — Dres. E. Hernández, G. Cuervo, y R. Olivella.
Grupo número 4 (25 alumnas).
Tribunal: Dres. A. S. de Bustamante G. Casuso y G. Marruz.

DIA 7.— Grupo núm. 5 (25 alumnas).
Tribunal:— Dres. E. Hernández, G. Cuervo y E. Olivella.
Grupo número 6 (25 alumnas).
Tribunal: Dres A. S. de Bustamante, G. Casuso y G. Marruz.

DIA 12.—Segundo año.
DIA 15.—Primer año.

NOTA:—Todos estos examenes se verificarán en el Hospital de Maternidad a las 9 a. m.

PINGÜE SUBASTA HECHA EN BERLIN

Cerca de dos millones de pesos obtenidos con cuadros

BERLIN, Mayo 31. (AP.)—La suma, sin precedentes, de ocho millones de marcos, o sea un millón novecientos mil pesos, fué hoy el producto de la sensacional subasta de la colección de pinturas de los primitivos italianos, propiedad de Joseph Spiridon, de París. La sala estaba atestada de comerciantes de arte ingleses, franceses, norte-americanos, belgas y alemanes, así como de representantes de los principales museos del mundo, y de personalidades del mundo artístico y social.

El precio más alto fué el obtenido por un tríptico de Sandro Botticelli De la Historia de Nastagio degli Onesti (cuento de Bocaccio), pintado en Florencia, en 1445. La primera oferta fué de cien mil marcos, 24 mil pesos, cantidad que a los cinco minutos había llegado al millón y medio de marcos, puja hecha por Goldschmidt, de Berlín, y la cual ganó el codiciado tríptico.

El Dogo Leonardo con cuatro nobles, pintura de Giovanni Bellini de la escuela veneciana, produjo trescientos mil marcos, o sea 72 mil pesos. Dos oleos de santos del siglo XV, por Francesco Cossa, produjeron un millón diez mil marcos.

Una obra maestra de Ghirlandeío, Retrato de una joven Florentina, produjo 750 mil marcos, y otra pintura, una Madonna, por uno de los discípulos de la escuela de Pietro della Francesca, fué adquirida por Jacques Seligman, que representa a la familia Morgan, en 520 mil marcos.

EL RECESO NO LE GUSTA A HOOVER

Quiere que el Congreso apruebe antes el auxilio a la agricultura

WASHINGTON, mayo 31 (AP).— El Presidente Hoover anunció hoy que apoya a los líderes republicanos del Senado y de la Cámara en su actitud contraria al receso veraniego del Congreso, a menos que se apruebe antes la ley de auxilios a la agricultura y se fije una fecha concreta para tratar en el Senado de la ley de tarifas.

Estando próximo, al parecer, un acuerdo la Comisión Mixta de la legislación de auxilio a los agricultores de la cual se eliminará el Plan de Obligaciones, el Senador Vatsor está dispuesto a solicitar que se fije fechas definitivas para la votación sobre las tarifas y para proponer el receso de verano.

Todavía se considera problemático, sin embargo, que se acuerde que en noviembre próximo se vote sobre las tarifas. Las opiniones están muy divididas, pues unos Senadores defienden el receso, otros no lo aceptan y otros están conformes en que se llegue a limitar el debate, para poder señalar fecha para la votación sobre la ley de aranceles.

La doble sesión de hoy del Congreso fué dedicada a asuntos rutinarios Ninguna de las jornadas tuvo interés general.

RIÑA ENTRE BOMBEROS

El señor Antonio Blanco, teniente de bomberos del cuartel de Magoon, presentó ante el oficial de guardia en la tercera estación a los bomberos Luis Senmanat Valdés, vecino de Pocito número 13 y Francisco Rolandelli González, que reside en Reyes número 13, por haber sostenido ambos una riña en el cuartel. Los acusados alegaron de que se encontraban jugando de manos.

INFORMACION TELEGRAFICA DEL INTERIOR DE LA ISLA

VARIOS HERIDOS EN UN ACCIDENTE

Viajaban en un camión de la carretera central, en Camagüey

CAMAGUEY, Mayo 31.—DIARIO, Habana.—Esta madrugada viajaban en un camión con dirección a esta ciudad, los obreros de la carretera Central Santiago Pérez, de 22 años, natural de España; Ramiro González, cubano, de 25 años; Ignacio Medina Basulto, cubano, de 38 años; Luis Martínez Montiel, cubano y Ramón Romagosa también cubano. Al llegar la máquina a un punto conocido por "Palo Quemado", próximo a Martí, hubo de volcarse por habérsele interpuesto en el camino una pareja de cerdos que atravesaban la carretera.

Debido al accidente, todos los obreros mencionados sufrieron gravísimas lesiones diseminadas por el cuerpo, de las que fueron asistidos en el centro de socorro, ingresando más tarde, en la clínica Agramonte.

Para prestar declaración en una causa que se le instruye en el Juzgado de Instrucción de esta ciudad al Alcalde Municipal de Cruces, compareció hoy ante aquella autoridad, el Comandante Rogerio Zayas Bazán, ex-Secretario de Gobernación, que desde hace más de un mes se hallaba en su finca "La Teja", atendiendo su importante cría de ganado vacuno.

Oscar Herrera.

DIRECTIVA DE LA HISPANO-CUBANA

Fué electa en Sagua la Grande en medio del mayor entusiasmo

S. LA GRANDE, mayo 31 DIARIO, Habana. — Con delirante entusiasmo se renovó la dirección de la Institución Hispano Cubana de Cultura que quedó constituída de la siguiente manera:

Presidente, doctor Ciro Espinosa; vice, Adolfo Mederos; secretario, Luis Fernández; tesorero, Teófilo González; vocales, José María González, Sabas González y Dingo Puig. El acto fué celebrado en los salones del Casino Español, galantemente cedidos. Muchos éxitos a la nueva directiva en sus funciones.—Isoba, Corresponsal.

AGRADECIMIENTO DEL PRESIDENTE A LOS TRABAJADORES DE MATANZAS

El Gremio de Patronos y Marinos del Puerto Matancero hace denuncia de infracción contra la Cía. de Almacenes Públicos

Matanzas, mayo de 1929.

El Secretario de la Presidencia, Dr. Ricardo Herrera, acaba de dirigir, al Gobernador Provincial, Dr. Juan Gronlier, la siguiente carta:

Habana, Mayo 28 de 1929.

Dr. Juan Gronlier, Gobernador Provincial de Matanzas.

Muy señor mío:

El Honorable señor Presidente de la República, a quien sus múltiples ocupaciones no le permiten escribirte personalmente, me encarga hacerlo en su nombre para que, por su conducto, haga llegar a los obreros de la Provincia de Matanzas, sus más expresivas gracias por el manifiesto que han dado a la publicidad el día 26 de Mayo del corriente año, en que vibra de un modo palpable el sentimiento patriótico de las clases proletarias de la provincia de Matanzas.

El General Machado se ha sentido intensamente complacido por los inmerecidos elogios que a su personalidad se le dedican en dicho manifiesto. Desea asimismo, por su conducto, hacer llegar a los obreros matanceros su más profundo agradecimiento, por la magnífica medalla con que han tenido la amabilidad de obsequiarle.

Cumplidos los deseos del Jefe del Estado, me suscribo de usted muy atentamente,

(Fdo.) Ricardo HERRERA, Secretario de la Presidencia.

Como saben nuestros lectores, los obreros matanceros condecoraron, el día 26 de Mayo, al Honorable Presidente de la República, lo que constituye un gesto edificante en la historia de los pueblos de América, al recibir un Jefe de Estado tan alta distinción por parte del proletariado

UNA DENUNCIA CONTRA LA COMPAÑIA DE ALMACENES PUBLICOS, S. A.

El señor José Manuel Muñoz y Ors, en su carácter de Delegado del Gremio de Patronos y Marinos del Puerto de Matanzas, ha denunciado ayer ante la Jefatura de la Policía Municipal, a la Compañía de Almacenes Públicas, S. A., por haber infringido el Decreto Presidencial 1924, de 18 de Febrero del año en curso, y considerarse perjudicado en la cantidad que le correspondía, por la conducción, a un barco su to en este puerto, de 559 sacos de azúcar, a razón de seis pesos cada millar, cantidad que dichos patronos no quisieron pagar, sino abonarlas a razón de cuatro pesos el millar.

Dicha denuncia ha sido trasladada al Juzgado de Primera Instancia de esta ciudad.

UN MENOR HIERE GRAVEMENTE A OTRO CON UNA CUCHILLA

El vigilante de la policía Municipal José de la Rosa, destacado en el puesto de Guanábana, condujo a esta ciudad, en las últimas horas de la noche de ayer, a los menores José Hernández García y Cándido Rodríguez Yañez, el primero herido de gravedad y el segundo presentando lesiones de carácter leve.

Conducidos al Centro de Socorro, por el facultativo y practicante de guardia, le fué apreciado a José Hernández y García, de 16 años vecino de la finca "La Paz" una herida incisa situada en la base del cuello, lado izquierdo, que interesaba la piel, apeneurosis, músculos y seccionó la vena yyugular externa, la que fué calificada de grave, siendo trasladado al Hospital Civil para su tratamiento.

El otro menor, nombrado Cándido Rodríguez y Yánez, de 14 años de edad, y del propio domicilio, presentaba una contusión en la región posterior izquierda del tronco, calificada de carácter leve.

Ante el oficial de carpeta informó el vigilante La Rosa, que como a las nueve de la noche fué avisado que había ocurrido una reyerta en la finca "La Paz", por lo que se personó en el mencionado lugar, encontrando herido al menor Hernández García, procediendo a conducirlo al punto a esta ciudad para su debida asistencia médica, así como también al menor Rodríguez Yánez, que le expuso que también estaba lesionado.

Que según los informes que recogió en el lugar del suceso, la lesión que presenta Hernández se la produjo con una cuchilla el Rodríguez, durante el desarrollo de una reyerta habida entre ambos.

El padre del menor Rodríguez, Sabino Rodríguez Pérez, que también se personó en la Jefatura de Policía, no hizo declaración alguna, limitándose a reclamar a su hijo, que le fué entregado, mediante la obligación de presentarlo al Juzgado correspondiente.

Con el atestado levantado, se ha dado cuenta al Sr. Juez de Instrucción de esta ciudad.

Alberto LOVIO, Corresponsal.

PUENTE QUE SE HA DERRUMBADO

Varias personas cayeron al agua con riesgo de su vida

SANTA CRUZ DEL NORTE, Mayo 31.—DIARIO, Habana.—Esta tarde se derrumbó el puente situado sobre lugar importante de este pueblo, pues une al mismo la Estación del Ferrocarril de Hershey, alambique de la Compañía Cubana de Alcohol y envase de frutos menores.

Varias personas intentaron cruzar por encima de los restos del puente, cayendo al agua con grave riesgo de sus vidas.

Urge que el Gobierno disponga lo conducente para reparar cuanto antes este puente.

M. Amor, Corresponsal.

EL BESO DE LA PATRIA

SURGIDERO, Mayo 31.—DIARIO, Habana.—El domingo próximo, 2 de Junio, los escolares celebrarán la festividad del "Beso de la Patria" en el teatro Cuba. Habrá discursos, recitaciones de poesías, coros por alumnos. A todos los alumnos de las escuelas públicas se les impondrá un botón de rosa, entregándosele a los más estudiosos, los diplomas que han ganado. La fiesta terminará con el saludo a la bandera cubana, a los acordes del Himno Nacional.

Corresponsal.

CONFERENCIAS A AGRICULTORES

Por empleados de Agricultura dadas en Consolación del Sur

C. DEL SUR, Mayo 31.—DIARIO, Habana.—Visitaron hoy esta villa los doctores Víctor Peraza y Clovardo Arias, altos empleados de la Secretaría de Agricultura, quienes ante un auditorio de más de quinientos campesinos, pronunciaron dos conferencias sobre la crianza de aves, puercos, vacas, etc. resultando dichas conferencias de grandes beneficios para nuestros vegueros.

Menéndez, Corresponsal.

LA MOLIENDA DEL CENTRAL "BAHIA HONDA"

BAHIA HONDA, Mayo 31.—DIARIO, Habana.—El central "Bahía Honda" terminó la molienda, elaborando 112.526 sacos.

Figueroa, Corresponsal.

TOCO EN GUAYOS EL PREMIO MAYOR

En su mayoría está repartido entre las familias necesitadas

GUAYOS, Mayo 31.—DIARIO, Habana.—El premio mayor, 6164, en el sorteo celebrado hoy, fué vendido en este pueblo, entre elementos pobres, la mayor cantidad.

Diez pedazos los obtuvo el señor Abelardo Corona. Las demás fracciones fueron repartidas en pequeñas cantidades.

Bárcena, Corresponsal.

UN MOTOCICLISTA FUE ARROLLADO

El chofer del camión causante abandonó éste y se dió a la fuga

MARIANAO, Mayo 31.—DIARIO, Habana.—En el centro de socorro el doctor Anglés asistió a Anastasio Collado y Nieto, vecino de General Lee y Steinhart, de la fractura de la pierna izquierda.

Collado resultó lesionado al ser arrollado en Columbia y Calzada, mientras marchaba en una motocicleta, por un camión marcado con el número 45431, cuyo chauffeur abandonó el vehículo y se dió a la fuga, no siendo detenido.

—Claudio Contreras y Contreras, vecino de Campo 10, fué curado de primera intención en el centro de socorro por el doctor Granda, de lesiones de carácter grave, con fractura del radio izquierdo y de las costillas octava, novena y décima del propio lado. Trabajaba Contreras haciendo un pozo en el reparto Larrazabal, y al darle un vahído cayó hacia el fondo de lhueco practicado, resultando lesionado.

Dolores Hernández, vecina de Gorgas 2, en la Habana, denunció a la Policía, que de la batea en el tren de lavado en que trabaja, le llevaron un mantel que su dueña aprecia en 50 pesos.

Martínez, Corresponsal.

TERRIBLE SUCESO HABIDO EN MAYARI

Un miembro del ejército dió muerte a su esposa y se suicidó

MAYARI, Mayo 31.—DIARIO, Habana.—Flavia Núñez, hirió por celos a Castula Céspedes.

—Aurelio Zapata, miembro del Ejército Nacional, mató a su esposa Flavia, matándose seguidamente.

García, Corresponsal.

SIGUEN ROBANDO POR GUANABACOA

Un individuo fué detenido cuando robaba en una casa

GUANABACOA, Mayo 31. DIARIO, Habana.—El doctor José Manuel Quintana Herrera, de Santa Ana 28, estando acostado, sintió ruido en cuarto próximo a donde dormía, y al despertar penetró en ese cuarto, encontrando dentro, andando en el escaparate, a Nieves Martínez Valdés, vecino de Revillagigedo 85 al que detuvo en unión de su cuñado Ignacio Blanco, saliendo lesionados leves los dos opresores, que fueron asistidos en el centro de socorro. Les fueron ocupados dos relojes de oro, una cadena, un punzón, una ganzúa y algún dinero, lo que fué entregado a la Policía.

Este ladrón hace diez días salió de presidio cumpliendo varios años.

Francisco Cortés, Corresponsal.

Alejandro Alvarez, de España, 29 años, vecino de Santa Isabel 92, reparto Paula, salió de su casa con su señora, y al regresar encontró violentada la puerta de la calle, faltándole 95 pesos y varias prendas de oro, valuadas en doscientos pesos.

CONFERENCIA DE STGO. ARGÜELLO

La ofreció ayer a los socios del centro cultural "J. Martí"

En la tarde de ayer, a las cinco y media y en la casa señalada con el número 8, de la calle de Jovellar, sitio elegido para el acto por sus inmejorables condiciones acústicas, y también, por su magnífica amplitud, ofreció el doctor Santiago Argüello a los miembros del centro cultural José Martí, una de sus siempre admirables conferencias.

El tema elegido por el docto catedrático para esta peroración, por todo extremo sugerente, fué: "El divino Platón"

Aquellas personas que conozcan ya las facultades verdaderamente excepcionales que, para toda disciplina mental adornan al doctor Argüello, y se impongan por las presentes líneas del tema propuesto, podrán fácilmente hacerse cargo de la magnitud que alcanzó la prédica.

Una impecable disección literaria de la obra del eximio filósofo de Egina, avalorada por las sutilezas de ponderación la finura del análisis y el preciso ornamento de la exposición, fueron los sillares de la magna disertación del sabio profesor.

CONCIERTO POR LA BANDA DEL EST. MAYOR, MAÑANA

Será transmitido a las 8 por la Estación de la Cuban Telephone

que será ejecutado en el Malecón, el domingo 2 de junio de 1929, por la Banda de Música del Estado Mayor del Ejército, trasmitido por la Estación C. M. C. de la Cuban Telephone Company.

A las 8 p. m.

1.—Marcha militar General Herrera. — A. F. Alvarez.
2.—Obertura Patria. — G. Bizet.
3.—Rapsodia Húngara No. Seis. —F. Liszt.
4.—Serenata Árabe. — Tárrega.
5.—Fantasía de la ópera Andrea Chenier. — U. Giordano.
6.—Criolla Por una Flor. — F. Rojas.
7.—Danzón Te Odio. — P. Zerquera.
8.—Himno Nacional Cubano. — P. Figueredo.

José Molina Torres, M. M., Capitán Músico, Jefe y Director de la Banda.

SIETE MUERTOS EN UN CHOQUE EN LA ARGENTINA

BUENOS AIRES, Mayo 31.—(AP) —En una colisión de dos trenes urbanos ocurrida hoy en Liniers, perecieron siete personas y muchas fueron heridas.

LOS PERUANOS EN NUEVA ORLEANS

Están realizando un vuelo desde Washington hasta Lima

NUEVA ORLEANS, Mayo 31, (AP.)—Los aviadores peruanos capitán Carlos M. de Pinillos y Teniente Carlos Zegarra, que están haciendo un vuelo de Washington a Lima, llegaron hoy a esta ciudad, procedentes de Montgomery, en su aeroplano Bellanca.

Los dos pilotos dijeron al Cónsul del Perú en Nueva Orleans, señor Pérez Saez, que su próxima escala dependerá de la cantidad de combustible con que puedan despegar aquí, ya que si es suficiente, esperan llegar a Ciudad México. De lo contrario, harán escala en Houston, para tomar gasolina.

ESTADO DEL TIEMPO

NOTA DEL MEDIODIA DEL VIERNES

Ha bajado algo el barómetro pero continúa bueno el tiempo en las Antillas, parte del Atlántico y Golfo de Méjico y hay una ligera zona de baja presión en la parte Sudeste de los Estados Unidos, que está dando nublados y algunas lluvias en la Florida.

Pronóstico para el sábado: En general buen tiempo. Vientos flojos a moderados variables. Cielos despejados o en parte nublados. Pocas lluvias para la época.

Observatorio Nacional.

EMPLEADO LESIONADO

En el Hospital Municipal fué asistido de lesiones de carácter menos grave, Angel Pérez Hernández, empleado del Ayuntamiento de la Habana, vecino de Hornos número 1, que declaró se había ocasionado casualmente, al sufrir una caída en sus oficin-

UNA CARTA DE LUIS ESTRADA

Su hombría de bien está muy por encima de toda sospecha

El señor Luis Estrada, estimado amigo nuestro, nos envía para su publicación, la siguiente carta:

Habana, mayo 30 de 1929.

Señor Director del DIARIO DE LA MARINA.

Ciudad.

Distinguido señor Director:

Permítame que me acoja a la hospitalidad de su leído periódico para dar breve respuesta a una información inserta en el número de ayer del "Excelsior-El País", y referente a una querella que por el supuesto delito de estafa me ha interpuesto un señor nombrado José Manuel Bermúdez.

Se afirma en la expresada información, con vista seguramente de la querella establecida, que José Manuel Bermúdez me prestó en mayo de 1926 la suma de tres mil pesos y que adjudicada la garantía de aquel préstamo, aun quedé adeudándole al prestamista la cantidad de mil cien pesos, para eludir cuyo pago se dice que yo he hecho un traspaso simulado de bienes.

A los que me conocen, no he menester de explicarles la sin razón de la malévola y falsa acusación del señor Bermúdez, pues mi hombría de bien no ignorada será título bastante para librarme de toda suspicacia; quienes me desconozcan deben suspender todo juicio hasta que los Tribunales de Justicia digan su última palabra, y sepan unos y otros desde ahora, que lejos de ser reo de ningún delito, soy y seré acusador del señor Bermúdez por los actos ilícitos que ha cometido con daño de mis intereses y de mi honra. No ignoro tampoco la opinión pública, a la que se trata de sorprender con aviesos fines, que mal he podido colocarme en estado de insolvencia al objeto de evadir el pago del supuesto crédito del señor Bermúdez, cuando es verdad que para garantizar el préstamo de tres mil pesos que este señor me hiciera, hube de entregarle en prenda joyas que él tasó después de un examen minucioso y oyendo el parecer de peritos, en la suma de más de cinco mil pesos, y téngase por cierto que el remate notarial amañado que de mis prendas hizo el empeñista Bermúdez, mediante adjudicación simulada, y a precio ínfimo, a una persona de su amistad, llevado del propósito de quedarse con mis joyas y después reclamarme el importe de un simulado remanente, merecerá el castigo que la Ley reserva a los que cometen tales hechos.

Con gracias, señor Director, por la inserción en su periódico de las presentes líneas, quedo de usted con la mayor consideración,

LUIS ESTRADA.

DOS VICTIMAS DE UNA INUNDACION

Diez mil acres de terreno cubiertos de agua en Houston

HOUSTON, Estado de Texas mayo 31. (AP).—La inundación que castiga esta ciudad desde hace 24 horas, ha causado ya la muerte a dos personas.

Un mensajero que iba con su bicicleta por el borde de la fuerte corriente que barría una de las calles de la parte baja de la ciudad, perdió el equilibrio y cayó al agua, pereciendo ahogado. Un transeunte que presenció horrorizado el hecho, se cayó a su vez, y siguió a la muerte al joven mensajero.

La brecha abierta en el dique de Murray Farm, a última hora de hoy, ha permitido que la inundación cubra diez mil acres de terreno.

VIAJEROS POR LA VIA AEREA

SANTIAGO DE CUBA, mayo 31, DIARIO, Habana. — Por la vía aérea, en aparatos de la Pan American Airways Co., hemos tenido hoy el siguiente movimiento de pasajeros:

Llegados de San Juan, Santo Domingo y de Haití, en el aparato NC.454, Gonzalo Zárate y Concepción González. Parten para Haití, Santo Domingo y San Juan, Puerto Rico, en el aparato NC-241.E. Otto Kukat y José Juan Aguilera.

Parten para Camagüey, Habana y Miami, en el NC.454-E, Gonzalo Zárate y Concepción González.—VEGA, Corresponsal.

LOS LABORISTAS, RECONOCERAN EL GOBIERNO DEL SOVIET DE RUSIA

Con esta actitud laborista, caso de asumir el Poder, se influirá sobre Washington para que siga tal ejemplo

DE LO CONTRARIO, E. U. SERIAN LOS UNICOS ALEJADOS

Con MacDonald como Primer Ministro recibirá un impulso grande el programa de reducción naval patrocinado por E. U.

LONDRES, Mayo 31.—(AP)—El partido laborista, casi terminado el escrutinio de las elecciones celebradas ayer en la Gran Bretaña, no consideraba esta noche seguro, contar con mayoría absoluta en la próxima Cámara de los Comunes, no obstante haber dado la más impresionante demostración de fuerza en lo que a la pluralidad de votos se refiere sobre el antiguo partido conservador, al que ha arrebatado treinta y ocho escaños.

Los 8.292,204 votos laboristas valieron para que los partidarios de Ramsay McDonald ganasen 288 escaños en la Cámara de los Comunes, mientras los 8.506,224 votos depositados a favor de los conservadores, o sea cerca de 200,000 más que los obtenidos por los laboristas, sólo han valido a los amigos de Stanley Baldwin 250 escaños. Como quiera que el total de los miembros de la Cámara de los Comunes es de 615, la mayoría absoluta la componen 308 comuneros.

El gobierno del primer ministro Stanley Baldwin, que logró tener una mayoría de 185 votos en el disuelto Parlamento, ha sido definitivamente derrotado. El partido liberal, otro de los históricos en la Gran Bretaña, ha logrado en las elecciones de ayer mayor representación que en las celebradas en 1924 y constituirá el factor decisivo para la formación de un nuevo Gobierno en Inglaterra, ya que los votos liberales podrán inclinar fácilmente la balanza a favor de los laboristas o de los conservadores.

LONDRES, mayo 31. (AP)

El país se encuentra ahora ante varias alternativas. Mr. Baldwin puede intentar seguir en el poder con su actual Gobierno, menos los miembros que han sido derrotados en las elecciones que tendrá que sustituirlos por otros de los elegidos. Puede llevarse a cabo una coalición de laboristas y liberales o de conservadores y liberales. Pero la creencia general es que no será posible una inteligencia entre los tres grupos dominantes de la política inglesa, y que el Rey no tendrá más remedio que disolver el Parlamento el próximo otoño y convocar a nuevas elecciones con el fin de que salga de los comicios un partido con mayoría suficiente para gobernar.

El electorado, con cerca de 5.000,000 votos de mujeres que ejercitaban el sufragio por vez primera, ha causado sorpresas, aunque no sea una de ellas la derrota del Gobierno de Baldwin, ya que éste se había gastado después de cinco años de permanencia en el poder y había creado la posibilidad del segundo gobierno laborista.

Si, como parece probable, el Rey invita a Ramsay MacDonald a formar gobierno, podrá aceptar la tarea con mayor confianza que en 1921, cuando con solo 190 miembros formó un gabinete de minoría contra una oposición conservadora de 258, dependiendo para su existencia de los 158 votos de la Cámara de los Comunes.

Se espera que Mr. Baldwin convoque a consejo al gobierno para la semana próxima con el objeto de estudiar la situación. En los círculos políticos corría esta noche el rumor de que Baldwin es partidario de que el nuevo Parlamento se reuna el 25 de Junio y que se dé a los liberales la oportunidad de que voten contra el Gobierno, provocando su caída.

Cuando llegó Ramsay Donald esta noche a Londres dijo que todo parece indicar que el nuevo Parlamento tendrá ante sí un problema muy interesante en materia de gobierno democrático.

Se tiene entendido, por otra parte, que los enormes gastos que exige una campaña electoral y la propia celebración de las elecciones es cosa que mantendrá a los partidos poco propicios a provocar la celebración de nuevas elecciones el año próximo, y de ahí que se piense en la posibilidad de una alianza conservadora-liberal.

LONDRES, mayo 31. (AP)

Los spokesmen de los partidos conservador y liberal se negaron a comentar el resultado de la lucha electoral de ayer Esperan a que los datos estén completos, pues dicen que la lucha no se ha ganado ni se ha perdido todavía.

El primer ministro Baldwin estuvo sentado anoche en el despacho de Downing Street viendo pasar una cinta por una máquina eléctrica que registraba el curso de la elección, pero esta noche se retiró a descansar.

Arthur Henderson, Secretario del Interior en el Gobierno laborista de 1923, vuelve a la Cámara con dos de sus hijos, electos los tres por el Partido.

Sir Oswald y Lady Cynthie Mesley ocuparán dos escaños laboristas. La última, hija de Lord Curzon, debuta ahora en el Parlamento, habiendo derrotado a un candidato conservador.

James Maxton, jefe del partido laborista independiente, grupo muy fuerte dentro de las filas del laborismo, fué reelecto en Glasgow por una mayoría de más de diez mil votos.

—Si McDonald sube al Poder—dijo Borah—tal cosa tendría mucha influencia en la causa del desarme y de la paz. Durante su breve estancia en el Poder, el jefe del laborismo británico reveló no solamente sus excepcionales capacidades de gobernante, sino también su valor y su sinceridad. La insinceridad en las cuestiones del desarme, se ha convertido en una ciencia, y si un hombre realmente sincero es colocado al frente del Gobierno inglés puede decirse que será el acontecimiento más importante desde la guerra.

LONDRES, mayo 31. (AP)

El Senador Norris declaró que el triunfo laborista es una poderosa demostración del dominio de las ideas progresistas.

El Senador Wheeler dijo que el pueblo británico ha dado un golpe a las reacciones ignorantes, que será sentido en todas partes del mundo.

En la Cámara el representante La Guardia dijo que la victoria del Partido laborista británico será un aviso al Partido Republicano de los Estados Unidos para que se reforme. (Como es sabido, los republicanos son los conservadores de los Estados Unidos.)

Las mujeres candidatas ganaron más escaño que en ninguna de las luchas comiciales anteriores.

A las 9:30 de la noche de hoy no se esperaban nuevos escrutinios de las elecciones hasta mañana. Los laboristas iban a la cabeza de la lista con 38 escaños de mayoría.

WASHINGTON, Mayo 31. (AP.)— Los funcionarios del Gobierno norteamericano, aunque declinaron comentar públicamente los resultados de las elecciones inglesas, entienden que si el Partido Laborista toma las riendas del Poder, con Ramsay McDonald como Primer Ministro, recibirá un fuerte ímpetu el programa de reducción naval patrocinado por los Estados Unidos.

El Secretario de Estado Stimson se negó a hacer comentarios.

La cuestión del reconocimiento del Gobierno soviet de Rusia por el de Inglaterra, defendida por el Partido Laborista, tendrá potencialmente mucho efecto sobre la política de relaciones extranjeras de los Estados Unidos, en opinión de las autoridades norte-americanas, ya que en el caso de que Inglaterra haga el reconocimiento, se considera que se hará fuerte presión sobre Washington para que establezca relaciones semejantes con el Gobierno Soviet

Al reconocer Inglaterra a Rusia, los Estados Unidos quedarían en la posición de ser prácticamente la única Potencia de primer orden que no tiene relaciones con el Soviet, por lo cual es probable que el Senador Borah, presidente de la Comisión de Relaciones Exteriores del Senado, haga otro esfuerzo para conseguir el reconocimiento.

SATISFACCION DE SNOWDEN

LONDRES, Mayo 31. (AP.)—Phillip Snowden Ministro de Hacienda en el Gobierno laborista de 1923, llegó esta noche a Londres, declarándose satisfecho por haberse realizado con creces, sus esperanzas electorales.

Snowden dijo también que esta victoria del laborismo no será solamente el eclipse del Partido conservador como instrumento de gobierno, sino también el de Stanley Baldwin como jefe activo de esa organización política.

FELICITACION ALEMANA

MAGDEBUGO, Alemania, Mayo 31. —(AP)—El Partido socialista alemán envió hoy al laborista británico un telegrama de felicitación, por su triunfo electoral. Otto Wels, Arturo Crispien y el Canciller, fueron electos hoy presidentes del Partido social-demócrata.

UN MENOR PERDIO AYER UNA PIERNA

Detención de un expendedor de drogas, cogido infraganti

En el Hospital Municipal fué asistido anoche el menor Manuel Toledo, de 15 años de edad, vecino de Meireles entre Primera y Segunda, en el reparto "Rosalía", de graves heridas contusas diseminadas por la pierna derecha, con fractura de los huesos de la tibia y peroné, por su parte inferior, siéndole necesario la amputación de dicho miembro.

El menor Toledo transitaba en una bicicleta por Calzada de Güines cuando de improviso fué arrollado por el camión número 12050, que manejaba Juan Ortega León, de 25 años y residente en Zanja número 152, quien fué detenido y puesto más tarde en libertad, por orden del señor Juez de Guardia.

EXPENDEDOR DE DROGAS DETENIDO

Los Expertos Montenegro y Alonso, arrestaron anoche en la esquina de Zulueta y Teniente Rey, al conocido expendedor de drogas heroicas, Faustino Pérez Rodríguez, de 26 años de edad y vecino de Marianao, porque lo sorprendieron cuando trataba de vender dos papelillos de drogas, que les fueron ocupados. El acusado ingresó en el vivac.

MENOR LESIONADO GRAVE

Rolando Casuso Canada, de 4 meses y vecino de Maloja número 155, fué asistido en el Hospital Municipal, de graves contusiones por la cabeza con hundimiento de la bóveda craneana. Según declaró la madre del menor, Estrella Canada, su hijito se encontraba en el parque Peñalver, cuando su otra hija, nombrada Luisa, lo cargó, cayéndosele de los brazos.

Carmen Gómez Seijas, natural de España, de 48 años de edad, viuda, y vecina de Magnolia número 89, denunció en la Sección de Expertos, que en días pasados se le presentó en su domicilio un individuo que le dijo nombrarse Eduardo Ramos, comprometiéndose a hacerle un retrato al creyón de su difunto esposo, en un taller de fotografía que poseía en Velázquez número 24; que le ha entregado a dicho individuo, en distintas partidas, la cantidad de cinco pesos, sin que le haya hecho el retrato, pudiendo comprobar que no era cierto que fuera el propietario del mencionado taller, donde fué informada que no lo conocían.

DENUNCIA DE HURTO

En los Expertos denunció Federico González Ruiz, vecino de 17 número 222, entre F y G, que de su habitación le habían hurtado un reloj valorado en ocho pesos, sospechando de dos individuos que residen en la habitación contigua, de los que ignora sus generales.

PERJUDICADO EN $120.00

Manuel Alvarez Fernández, dueño y vecino de la bodega situada en Carmen número 20, denunció en la Sección de Expertos, que el pasado miércoles le habían hurtado de un escaparate que posee en el establecimiento, un reloj y su leontina que aprecia en la cantidad de ciento veinte pesos, sin que tenga sospechas en persona alguna.

VARIOS DETENIDOS

Por estar reclamados fueron detenidos en el día de ayer por miembros de la Sección de Expertos, los individuos siguientes:

Ramón Otero Pérez, vecino de Arango número 1; Carlos García Amador, con domicilio en Arango y Cueto; Francisco Suárez Durán, residente en Peñalver número 35; Eliseo San Juan y Curbelo, de Trocadero número 105; María Teresa Parada y Chalot, de Jovellar número 51 y Celestino Cernuda, Alvarez, con domicilio en 31 y 2, en el Vedado.

Todos quedaron en libertad, mediante fianza que prestaron.

M.E.C.D. 2016

DIARIO DE LA MARINA

FUNDADO EN 1832

DIRIGIDO HASTA 1919 POR DON NICOLAS RIVERO Y MUÑIZ

Editado por la Compañía DIARIO DE LA MARINA (S. A.), cuyo programa consiste "en la defensa de los intereses generales y permanentes de la Nación cubana, de los especiales de la colonia española establecida en la misma y de la unión y armonía entre los diversos elementos que conviven en el país".—Art. 1o. de los Estatutos.

OFICINAS: Nueva York .... Broadway at 71 St. Habana .... Prado 103

PRECIOS DE SUSCRIPCION:

HABANA		PROVINCIAS		EXTRANJERO	
1 mes	$ 1.60	1 mes	$ 1.70	1 año	$ 21.00
3 idem	" 4.80	3 idem	" 5.00	6 meses	" 11.00
6 idem	" 9.00	6 idem	" 9.50	3 meses	" 6.00
1 año	" 18.00	1 año	"19.00		

Esta suscripción sólo da derecho al número de los domingos.

La Ingente Obra de Carlos Miguel de Céspedes

EL hombre de la calle, con la intuición que posee para juzgar, dice que el doctor Carlos Miguel de Céspedes es "el primer Secretario de Obras Públicas que ha tenido la República".

Por su espíritu organizador, por su excepcional laboriosidad, por su perseverancia en las acciones que acomete, por su concepto de las obligaciones propias del cargo que que tan brillantemente ejerce, que es, como ningún otro, de índole ejecutiva, y, en fin, por sus altas dotes de estadista, puede y debe considerársele, en efecto, "el primer Secretario de Obras Públicas que ha tenido la República", porque su brillantísima actuación lo coloca muy por encima de sus antecesores, dicho sea sin ánimo de desdorarles.

Acaso haya quienes manifiesten —con tendencia oposicionista o con el designio de restar méritos al doctor Carlos Miguel de Céspedes—que ninguno de los hombres que le antecedieron en el cargo dispuso de los recursos que a él se le confiaron, y en buena hora siguen confiándosele, para desarrollar sus actividades en los vastos planes constructivos que incorporó a su programa de Gobierno el Honorable Presidente; pero a eso cabe argüir que ningún otro Secretario del ramo fué al cargo, como el actual, con una definida preparación previa—sin ser técnico, lo cual enaltece más su esfuerzo—para acometer las obras propuestas, y que tampoco ninguno de los anteriores Jefes de Estado enunció siquiera la idea de intentar todo lo que se ha hecho durante estos últimos cuatro años en materia de obras públicas y que sobrepuja, con mucho, lo prometido.

Identificado Céspedes con el General Machado, lo ha venido secundando con celo, inteligencia y lealtad insuperables desde que se le indicó, con feliz acierto, para desempeñar el cargo que tanto honra y en el que sin disputa alguna ha proporcionado magníficos lauros al Gobierno y ha contribuído a acrecentar, en proporción incalculable, el prestigio de la nación. No hay hipérbole en afirmar que ha sido hasta ahora uno de los más brillantes y al mismo tiempo uno de los más valiosos colaboradores del Primer Magistrado, como no hay temor en afirmar que lo seguirá siendo, porque así lo garantiza su ejecutoria y porque a eso lo impulsa el recto concepto que tiene de sus deberes y el exaltado patriotismo que le domina.

La acción fecunda de Céspedes en la magna obra constructiva del Gobierno, estimada y aplaudida, más que por nadie, por el Honorable Presidente Machado, quien ve en los magníficos éxitos del Secretario de que tratamos su propio buen éxito al confiarle el encargo, no está sólo en lo que a simple vista puede apreciarse por el número y calidad de trabajos terminados y en vías de terminación. Eso es mucho, pero no todo ni tal vez lo más importante que ha hecho, ya que disponiendo de medios bien pueden acometerse grandes empresas. Lo singular es, que indicado para el cargo, empezó por poner a tributo su fortuna personal, constituyendo a sus expensas un cuerpo de técnicos para que le asesorasen en los estudios del plan de fomento, y que una vez en posesión de los conocimientos necesarios para asumir a conciencia la responsabilidad que le concernía en la alta dirección de ese plan y desde luego del Departamento que regentea, se ocupó, con pericia que lo reputa de hacendista, en buscar la forma de proveer al Erario de los recursos que se precisaban para llevar rápidamente a la realidad lo ideado y que a muchos parecía fantástico.

Labor personal de Céspedes fué el anteproyecto para la Ley de 15 de Julio de 1925, por la que se creó el "Fondo Especial de Obras Públicas", como lo fué también la compleja preparación del amplio plan constructivo que la expresada Ley comprende. Los impuestos que se creaban sobre transportes terrestres, consumo, la gasolina, el dinero o su equivalente que se extraiga del país, el medio por ciento en las ventas y entradas brutas, el recargo de Derechos de Importación de productos determinados, en los que no se comprenden los artículos de primera necesidad, y el que establece un exceso sobre la recaudación por concepto de tributación territorial, respondieron a los estimados de la Secretaría de Hacienda, confeccionados por el entonces Secretario, Dr. Hernández Cartaya y, claro se está, que también a lo que esperaba el iniciador de la medida Fiscal. Durante los dos primeros años de su vigencia, produjeron esos impuestos diez y seis millones de pesos anuales, cantidad que se aumentó a diez y ocho millones en cada uno de los dos años siguientes y que se estima que llegará, y tal vez exceda, a veinte millones en lo sucesivo, lo cual representa la quinta parte de lo que actualmente recauda el Estado por todos los conceptos comprendidos en los Presupuestos Generales de la Nación y asegura el financiamiento de los trabajos públicos que están por ejecutar.

En otras palabras: Carlos Miguel de Céspedes ideó con clara visión de los deseos del Honorable Presidente Machado y para dar cima al gran programa de fomento, la forma de hacer posible una recaudación adicional que ha permitido al Estado desenvolverse no sólo en el desarrollo de las obras públicas, sino atender a otras necesidades, como lo prueba el hecho, en cuanto a esto último, de haber autorizado recientemente el Congreso al Ejecutivo, por una Ley, para tomar del Fondo Especial creado por la ley de 15 de Julio de 1925, hasta la suma de siete millones de pesos, con carácter reembolsable, para hacer frente a compromisos del momento.

A grandes rasgos, queda bosquejada la labor, verdaderamente magna, del genial funcionario que tanto ha contribuído con su acción personal a la realización de los planes constructivos del Primer Mandatario y a que las ilustres personalidades que han sido huéspedes del Gobierno en estos días inolvidables, se lleven de Cuba la impresión de que es un país con ansias de mejoramiento en todos los órdenes y que, por la cultura que muestra nuestro pueblo y por el patriotismo con que lucha por engrandecerse y afirmar su soberanía, merece ser dueño de sus propios destinos y tener el respeto y la simpatía de todas las naciones. Pero en esa labor, encomiada con justicia por propios y extraños, conviene destacar algo que de ella se deriva y que siendo de insospechada trascendencia, acaso no se aprecia lo bastante. Aludimos a la influencia positivamente benéfica que ha ejercido en el problema de la desocupación, la actividad inusitada que se cumple en el desarrollo de obras que aparentemente pueden no considerarse de urgencia.

La premura que comunica Céspedes al desenvolvimiento del plan de obras públicas no responde al anhelo, después de todo legítimo, de que se vea que es expeditivo e infatigable, rápido en la concepción y en la ejecución. Aunque eso está en su carácter y constituye una peculiaridad de su temperamento brioso, lo que él procura con el aceleramiento en los trabajos que acomete, es poder emplear en ellos el mayor número posible de brazos, para que, aparte de la razón que justifica que se ejecuten, sirvan para llenar un fin social al aliviar el mal que entraña la desocupación forzoza, padecida hoy hasta en los pueblos más ricos y poderosos de la tierra. No faltan críticas a la urgencia con que acomete y realiza este hombre singular las mayores empresas, suponiendo que hay en eso tendencia a lo espectacular y que determina derroche. Tales críticas son injustas y acusan desconocimiento de las causas que realmente motivan la prontitud, pese a que se palpan sus bienhechores efectos.

A esa rapidez, verdaderamente asombrosa, en la construcción de las obras públicas, se debe el que hayamos tenido un promedio de veintidós mil jornaleros y sobre tres mil oficinistas ocupados, y si con ello se ha logrado atenuar la crisis del trabajo, originada por los bajos precios del azúcar, y con lo que de los jornales y sueldos de esos hombres, y lo pagado por materiales y otras cosas, producidas en el país o no, se han puesto en circulación muchos millones—que han beneficiado evidentemente al comercio y a la industria en primer término y, en definitiva, a todos, porque así ha vuelto al pueblo, siquiera en parte, el dinero recaudado por los impuestos destinados al plan de fomento—, fuerza es confesar que lo hecho ha sido ciertamente provechoso para el país y digno del espontáneo aplauso con que lo reciben las masas ciudadanas.

Las obras públicas siempre convienen a un país, porque facilitan su progreso si responden a fines económicos, o porque dan idea de su cultura y refinamiento, si son grandiosamente suntuarias, como el Capitolio; pero nunca está más justificado emprenderlas activamente, que cuando se produce una crisis en el trabajo, cual la que padecemos a causa de la depresión en los negocios azucareros; y si haberlas acometido sin temor, es uno de los mayores galardones del Gobierno del Presidente Machado, haberlas ejecutado con pasmosa rapidez es uno de los mayores éxitos del hombre admirable que se llama Carlos Miguel de Céspedes, a quien con acierto se piensa conceder el primer título de ingeniero **honoris causa** que recordamos que se haya concedido en Cuba y a quien es seguro el Congreso rendirá un homenaje por el afán que ha puesto en la construcción y decorado del regio edificio que pronto ocuparán los Cuerpos Colegisladores.

La ingente labor del Secretario de Obras Públicas, que loamos por espíritu de justicia, le tiene asegurada ya una página brillante en la Historia de la República; pero de su incansable energía, su noble afán de superación y su acendrado patriotismo esperan todavía mucho más, con ser mucho lo que ha hecho, el Primer Magistrado y el pueblo, que saben apreciar su actuación inteligente, desinteresada y fecunda.

La Primera Gramática de la Lengua Castellana

Por JAMES BROWN SCOTT

EL acontecimiento de menos relieve del **annus mirabilis** de 1492, fué cosa impensada, la aparición de la gramática. Y una gramática de la lengua castellana.

La imprenta se inició en España con el acceso de Isabel al trono de Castilla. Fué introducida en Salamanca por un Antonio Lebrija, el autor de la gramática en cuestión — la primera del idioma español y de una lengua vulgar, publicada por humanista alguno y la primera gramática científica de los lenguajes modernos. En circunstancias ordinarias no podía considerarse la producción de una gramática como un acontecimiento nacional, y mucho menos internacional, pero las peculiarísimas en las cuales esta primera de las gramáticas modernas salió a la pública luz, le imprimieron esa doble tendencia.

En 1481, no más de siete años después del acceso de Isabel, publicó Lebrija en Salamanca sus **Introductiones Latinas**, un libro, que, se dice, marca una época en la historia del humanismo español. Al fijar en ella su atención la Soberana Católica parece haber sugerido, hacia el fin de 1485, que el texto latino de las Introductiones fuera acompañado de una versión literal al castellano, para que las "mujeres devotas y vírgenes dedicadas a Dios", pudiesen aprender el Latín sin las enseñanzas de un preceptor masculino. El deseo de la Reina fué una orden para Lebrija, que estaba, empero, muy perplejo porque la reputaba, por la falta de un vocabulario español apropiado, una difícil, si no imposible empresa.

Comprendió, sin embargo, antes que otro alguno, que podía realizarse, y como a veces sucede, un descubrimiento conduce a otro, quizá mayor. Una gramática del lenguaje español fué elaborada con el resultado que un Cristóbal Colón, navegando hacia el Oeste en su viaje de descubrimiento, llevó el castellano a América con él, donde estaba destinado, no sólo a sobrevivirle, sino en verdad, a durar más que el dominio imperial de España en el Nuevo Mundo estableciendo después de la pérdida de sus posesiones territoriales, una perdurable y espiritual hegemonía.

Es curioso como los acontecimientos se multiplican en espacios de tiempo de brevedad incomprensible; y también curioso como se mezclan y se juntan. Precisamente en el año 1486, en que Colón tuvo en Salamanca su primera entrevista con S. M. C., y el problema de un viaje hacia el Oeste fué discutido, las **Introductiones Latinae, contrapuesto el romance al latín**, parecieron en Salamanca; y en Salamanca, donde recibió Colón su primer apoyo, la gramática de la lengua, castellana surgió en el año mismo de su primera expedición.

Dos palabras primeramente sobre el texto de la gramática y las razones de su composición; y después sobre su influencia.

Antonio Martínez de Cala — ordinariamente llamado **Antonio de Lebrija**, por la pequeña villa de este nombre a corta distancia de Sevilla — nació en la primera mitad del siglo XV, prefiriendo algunas autoridades 1444, otras 1442,y aun otras 1441. Después de estudiar en Salamanca dícese que partió de España a la edad de diecinueve años, para pasar diez, (que algunos reducirán a siete) en Italia, en la culminación entonces del Renacimiento. El mismo nos dice las razones que tenía: no para "ganar rentas de la Iglesia", ni para "traer fórmulas de Derecho Civil y y Canónigo", ni para "trocar mercaderías" sino "para introducir en España, después de prolongada ausencia, el conocimiento de los "autores del latín que estavan ia muchos siglos avía desterrados en España".

Su ambición, como acontece, era doble: personal en el sentido que él quería renombre en el mundo intelectual y establecer un lugar para sí en la República de las letras, y al tiempo mismo, como patriota ardiente, fomentar los intereses de su país, a su juicio, eliminando primero el barbarismo por la introducción del Renacimiento, desde Salamanca, como el Apóstol Pedro escogió a Roma y San Pablo a Atenas, a la manera de la fortaleza desde donde proclamar su nueva doctrina.

Es suficiente lo expresado más arriba sobre los años pasados en Italia y los propósitos que lo movían.

Después de su regreso y establecimiento en Salamanca, que como una fortaleza tomada por combate, no dudaría lo que otros pueblos "vernían a se me rendir", Lebrija presentó a S. M. C., en Salamanca, durante su estancia y la de su real consorte en 1486-87, las muestras de la gramática española que su éxito con las Introductiones Latinas, dispuesta en paralelas columnas de castellano y latín, le había animado a emprender. Con el aliento de Isabel, continuó la obra que completó, al parecer, en 1491, poco antes de la consolidación territorial de España, escribiendo el prefacio después de la rendición de Granada, en que, por la vez primera en muchos siglos, España se sintió territorial y espiritualmente, una unidad; y haciéndola salir de la imprenta en 18 de agosto, en los mismos días en que Colón estaba acelerando el curso de sus naves hacia el Occidente, para su descubrimiento de un nuevo territorio. Poseemos una reproducción fotográfica por un erudito alemán de la **editio princeps** (1) de un ejemplar perteneciente a un personaje de la gran importancia del hijo del Gran navegante, a quien con gusto su propiedad le atribuiría.

¿Cuáles eran los propósitos de Lebrija, patriota español hasta la médula de los huesos, que causaron la publicación de la gramática de su lengua nativa? Bien que no puede decirse de Lebrija que era un hombre muy gárrulo (2), graciosa y generosamente dió al lector, real o ficticio, detalles sobre sí mismo, dictados por la confianza, que nos hacen posible reconstruir la personalidad de quien, al decir de un juez como Menéndez y Pelayo, fué "la personificación literaria más brillante de la España de los Reyes Católicos"; y que un contemporáneo, Arias Barbosa, helenista y portugués, cantó en versos latinos que "con las del Tormes había mezclado las esparcidas aguas del Parnaso". (3)

¿Cómo fué esto realizado? En la Introducción de esa gramática suya que es capaz de caracterizar una época Lebrija quiere hacernos creer que su publicación en 1492 era para él la cosa más natural del mundo. La historia, que él ama con dilección, y que, sin duda alguna utiliza mucho, le había enseñado, y el informó a S. M., a quien dedicó su gramática, que la lengua fué siempre compañera del Imperio, y siempre aconteció que, así como juntamente comenzaron juntamente crecieron, florecieron y desaparecieron de la faz de la tierra. La historia de los hijos de Israel, en Egipto y en la Tierra Santa, y la del griego y latín, le sirven de ilustración; y viniendo a su mismo país, como hablando de 1492, dijo explícitamente: "Lo que diximos de la lengua ebraica, griega y latina, podemos mui mas claramente mostrar en la castellana; que tuvo su ninez en los tiempos de los juezes y reies de Castilla y de León, y comenco a mostrar sus fuercas en tiempo del mui esclarecido y digno de toda eternidad el rei don Alonso el Sabio, por cuio mandado se escrivieron las Siete Partidas, la General Historia, y fueron trasladados muchos libros de latín y arávigo en nuestra lengua castellana; la cual se estendió después hasta Aragón y Navarra, y de allí a Italia siguiendo la compañía de los infantes que embiamos a imperar en aquellos reinos. Y assi creció hasta la monarchía y paz de que gozamos, primeramente por la bondad y providencia divina; después por la industria, trabajo y diligencia de vuestra real majestad; en la fortuna y buena dicha de la cual, los miembros y pedazos de España, que estavan por muchas partes derramados, se reduxeron y aiuntaron en un cuerpo y unidad de reino, la forma y travazón del cual, assi está ordenada, que muchos siglos, injuria y tiempos no la puedan romper ni desatar".

A esto nada puede añadirse, excepto que Alfonso X el Sabio, a quien Lebrija se refiere, y los Soberanos Españoles del siglo XIII, lo impusieron como el lenguaje legal de su España, para que fuera aumentado, al compás de su extensión, el dominio territorial del castellano. — "Así que, después de repurgada la cristiana religión, por la cual somos amigos de Dios y reconcilados con El" — una referencia a la reciente conquista de Granada — "después de los enemigos de nuestra fe vencidos por guerra y fuerca de armas, de donde los nuestros recibían tantos daños y temían muchos mayores... no queda ya otra cosa sino que florezcan las artes de la paz". Entre la primera de esas artes está la que nos enseña el lenguaje; y en este punto dice: "Esta hasta nuestra edad anduvo suelta y fuera de regla, y a esta causa a recibido en pocos siglos muchas mudancas; porque si la queremos cotejar con la de oi a quinientos anos hallaremos tanta diferencia y diversidad cuanta puede ser maoir entre dos lenguas".

Fueron siempre su esperanza y su deseo, nos informa: "engrandecer las cosas de nuestra nación, y dar a los hombres de mi lengua obras en que mejor puedan emplear su ocio, que ahora lo gastan leiendo novelas o istorias embueltas en mil mentiras y errores", — dar a su lengua castellana precisión, para "que lo que agora y de aquí adelante se escriviere pueda quedar en un tenor, estenderse en toda la duración de los tiempos que están por venir", como fué en el caso del griego y del latín cuando fueron moldeados en las formas del arte.

Era necesario, en opinión de Lebrija, que esto inmediatamente se hiciera, porque si al castellano, como al griego y al latín no se daba forma permanente y calidad artística, en vano sería que los cronistas e historiadores de su patria se esforzaran en trasmitir a la posteridad los gloriosos hechos de su país; pues habrían de perpetuarse, si es que se conservaban, en un lenguaje extranjero, porque el español no ofrecía seguridades de permanencia; y su ambición era devenir el agente por medio del cual la lengua castellana se acomodase al esfuerzo y a la labor patrióticos. Expresó después su esperanza que su obra fuese como la de Zénodoto en el griego y Crates en el latín, "los cuales aunque fueron vencidos de los que después de ellos escrivieron, a lo menos fué aquella su gloria, y será nuestra, que fueron los primeros inventores de obra tan necesaria".

El presente era el momento oportuno "por estar ya nuestra lengua tanto en la cumbre, que más se puede temer el descendimiento de ella que su subida".

Estaba Lebrija orgulloso de su descubrimiento, porque haría posible a los que ignoraban latín, y lo encontraban difícil, aprenderlo fácil y prontamente, con la experiencia adquirida en el estudio de su gramática española. Pero había otra razón para nosotros de más peso, que él expresó así: "Cuando en Salamanca dí la muestra de aquesta obra a vuestra real Majestad, y me preguntó que para qué podía aprovechar, el mui reverendo padre Obispo de Avila me arrebató la respuesta; y respondiendo por mí dixo que después que vuestra Alteza metiese debaxo de su iugo muchos pueblos bárbaros y naciones de peregrinas lenguas, y con el vencimiento aquellos tenían necesidad de recibir las leies que el vencedor pone al vencido, y con ellas, nuestra lengua; eutonces por esta mi par podrían venir en el conocimiento della, como agora nos otros deprendemos el arte dela gramática latina para deprender el latín". Así el español no sólo sería un medio de facilitar a sus compatriotas el estudio del latín, el lenguaje universal de sus días, sino, al través de su libro universalizar también el csatellano: "I cierto assi es que no solamente los enemigos de nuestra fe, que tienen ia necesidad de saber el lenguaje castellano, mas los vizcaínos, navarros, franceses, italianos y todos los otros que tienen algún trato y conversación en España y necesidad de nuestra lengua, si no vienen desde niños ala aprender por uso, podrían la más oina saber por esta mi obra".

El mayor uso del castellano, que él, se afanó en fomentar con su gramática, ha sido a su lengua asegurado en una muy más universal medida que él osara anhelar,y mucho menos predecir: porque hoy no es meramente el lenguaje de España, su madre patria, sino el de dieciocho Repúblicas americanas, traídas al mundo por la aventura de Colón. el castellano, en contraposición a los dialectos de España, fué prescrito, por la providencia de los soberanos españoles en su autorización a los conquistadores de dirigirse a América y tomar posesión de sus vastos territorios; y en virtud de esta providencia, hoy se habla, aproximadamente por unos setenta millones de hombres, que con más rapidez se multiplican que los alemanes y los rusos, desde Río Grande hasta el extremo más meridional del continente americano. Y sólo hay en el español de América poco importantes diferencias, porque ha sido conservado el castellano en España. Es fácil su pronunciación, por que es fonética, y también su ortografía: a tal extremo, que un día puede llegar a ser el lenguaje internacional si la rivalidad del francés y del inglés sugiere un sustituto aceptable.

Fué una suerte para Lebrija como para nosotros los ciudadanos de América que existiera una Isabel. Su descubrimiento de que el castellano podría reproducir el caso del latín, aunque a sus contemporáneos haya parecido insignificante, puede considerarse como uno de los descubrimientos más importantes de una era de descubrimientos, como destinado a perpetuar en un Nuevo Mundo, a "España, progenitora de naciones, a las que ha dado, con la levadura de su sangre, y la harmonía de su lengua, una herencia inmortal" (1)

El filógolo — porque ¿acaso no es él un descubridor en el vasto campo del lenguaje? — del modo mismo que el navegante, — sin hablar de Sus Majestades Católicas — tiene su recompensa. Por muy extraño que os parezca, el humilde erudito de España puede acercarse, a una respetable distancia, el gran Desterrado de Florencia; porque si el Dante convirtió el dialecto toscano en el lenguaje de Italia, Lebrija imprimió a la forma romance su estructura gramatical y su forma permanente.

(De "Ariel".)

(1) Antonio de Lebrija, Gramática Castellana. Reproducción Phototypique de l'edition princeps—1492—. Publié avec un préface par M. Walberg. Halle 1909.

(2) "Fué aquella mi doctrina tan noble—dice el mismo Lebrija con justo aunque mal disimulado orgullo—que aún por testimonios de los envidiosos y confesión de mis enemigos, todo aquesto se me otorga: que yo fuí el primero que abrí tienda de la lengua latina, osé poner pendón para nuevos preceptos... ya que casi de todo punto desarraigué le España a los Doctrinales... y otros no se que apostizos y contrahechos gramáticos, no merecedores de ser nombrados. Y que si cerca de los hombres de nuestra nación alguna cosa se habla de latín, todo aquello se ha de referir a mí. Es por cierto tan grande el galardón de este mi trabajo, que en este género de letras otro mayor no se puede pensar". Citado por don Marcelino Menéndez y Pelayo, en la Bibliografía Hispano-Latina Clásica, I; 43: Madrid 1902; del prefacio del vocabulario de Lebrija.

(3)

Miscuit hic sacris Tormim Permessidos undis.
Barbaricum nostro repulit orbe genus
Primus et in patriam Phoebum, doctasque sorores
Non ulli tacua detlulit ante día:
Pegasidumque ausus puro de fonte sacerdos
Nostra per Ausonios orgia ferre choros

Reimpreso en Ibidem, 843.

(1) Declaración del Poder Ejecutivo de la República Argentina, citada por Ricardo Beltrán Róspide: "Cristóbal Colón y la Fiesta de la Raza". Boletín de la Real Academia de la Historia. LXXIII, 200

EN BORINQUEN

POR ANTONIO ESCOBAR

CUANDO estas letras lleguen a la Habana estará, probablemente, nombrado el nuevo Gobernador de Puerto Rico. El actual, Mr. Towner, que lleva seis años en el cargo, lo ha puesto, según uso y costumbre, a la disposición del Presidente Hoover; y luego ha venido a Washington a gestionar, según se ha dicho, para seguir en su puesto, en el cual ha tenido relaciones cordiales con los partidos de aquella isla.

Se ha hablado del nombramiento de Mr. Teodoro Roosevelt, ex-Subsecretario de Marina e hijo del famoso Presidente de los Estados Unidos. A Teodoro II no se le podrá acusar de intriga para obtener ese Gobierno, porque está ahora cazando fieras, en compañía de su hermano, en el Norte de China, por cuenta de una sociedad científica americana. Es hombre inteligente, estudioso, activo, alegre y, en suma, lo que en italiano llaman un **simpaticone.**

Se sospecha que su candidatura es una maniobra de ciertos republicanos para impedir que Mr. Roosevelt aspire al Gobierno del Estado de Nueva York; y este será un caso algo parecido al de su padre. Cuando era Gobernador de este Estado, el cacique republicano Platt lo hizo candidato a la Vice-Presidencia de la República, porque, como Gobernador, le estorbaba por ser hostil a su influencia.

Y el astuto Platt recibió una de las más fuertes impresiones de su vida, cuando asesinado el Presidente Mc Kinley, subió Roosevelt a la Presidencia, donde dió algunos disgustos a aquel cacique y a otros **bosses.**

De Puerto Rico se ha telegrafiado que si el Presidente Hoover nombra al Coronel Roosevelt este será bien acogido y contará con la cooperación de los políticos al principio; "pero—se añade—su tarea será tan difícil que se necesitaría algo más que el nombre de Roosevelt para llevarla a cabo".

Se nos dice, además que si el Gobernador ha de ir de aquí, ha de ser un hombre de tanta capacidad como Mr. Stimpson, Secretario de Estado o Mr. Morrow, Embajador en México o el Presidente Hoover—; y que Mr. Dawes, el nuevo Embajador en Londres, pertenece al tipo que muchos desearían en la isla.

Los que así opinan y que forman un grupo considerable—según Mr. Hull, corresponsal del **New York Times** afirman que allí hay americanos que desempeñarían bien ese cargo. Uno es Mr. Beverly, Secretario de Justicia y ahora Gobernador interino, que fué a la isla con un empleo subalterno y ha ido ascendiendo hasta su alta posición actual.

El otro es el Profesor Benner, hasta hace poco Canciller de la Universidad de Puerto Rico. Se nos informa que es hábil y enérgico y que ha demostrado su capacidad para "trabajar" con los políticos insulares. El más influyente de estos, D. Antonio Barceló ha venido a Washington a gestionar que siga Mr. Towner en el Gobierno.

Sin duda, sería conveniente que cuando éste vacase se le diese a un funcionario, que ya hubiese servido en Puerto Rico algún tiempo, con lo que conocería; como el personaje de una comedia "el país, el paisaje y el paisanaje". Tendría experiencia, que, en política, es lo que más vale después del talento. En los Estados Unidos hay muchas improvisaciones en la provisión de los empleos públicos; y algunas de ellas son grotescas. El Presidente Wilson hizo Ministro en Bulgaria y Servia a un Mr. Volpika, que tenía una fábrica de cerveza en un Estado del Oeste—; y un Presidente republicano envió a Canarias de Cónsul General a un tal Sol Berliner, que había sido cantinero de café en Nueva York.

Y aún convendría más dar el Gobierno de la Pequeña Antilla a un puertoriqueño, acto que sería muy bien acogido allí, donde se ha pedido que el Gobernador sea electivo. No puede serlo con el actual régimen, en el cual ese funcionario es el representante del Presidente de los Estados Unidos y debe, por lo tanto, ser nombrado por éste.

Se podría nombrar al jefe del partido que hubiese ganado las elecciones; con lo que habría acuerdo entre el Ejecutivo y la Legislatura, que es elegida cada 4 años y se compone de un Senado, con 19 miembros y una Cámara de Representantes con 39.

El Presidente de los Estados Unidos nombra el Secretario de Justicia y el Comisionado de Educación, con ratificación por el Senado americano; y el Gobernador nombra los Secretarios de Hacienda, Interior, Agricultura y Trabajo y Sanidad, con ratificación por el Senado Insular. Esos 6 Jefes de Departamento forman el Consejo Ejecutivo, en el cual, como se vé, hay 4 puertoriqueños y 2 americanos. Si el Gobernador fuese un hijo del país, la preponderancia del elemento insular sería mayor que hoy y aquel pueblo daría un paso hacia el régimen de Estado Libre, que tiene allí partidarios.

Este es el régimen que hay en Irlanda, donde el gobierno de Londres no nombra más funcionarios que el Gobernador General—que es un irlandés.

Hay un ministerio responsable ante el Parlamento, con tantas facultades como el de una nación independiente. Puede tener, allí donde le convenga, representación diplomática especial, separada de la británica. Ya ha nombrado un Ministro en Washington, que es Mr. Smiddy. El Parlamento vota los aranceles aduaneros sin cortapisa alguna; puede poner derechos de importación sobre las mercancías británicas.

Con este régimen, el más liberal que "ojos humanos han visto" tendrían los puertoriqueños todas las ventajas prácticas de la independencia y además la protección de los Estados Unidos, como tienen los irlandeses la de la Gran Bretaña. Y los Estados Unidos tendrían la seguridad de que la Pequeña Antilla no sería utilizada contra ellos en caso de guerra y de que ellos podrían utilizarla.

Pero si Puerto Rico prefiere la independencia y la separación completas—toda la lira—hay que dárselas, porque así lo manda el principio de la "propia determinación" de los pueblos.

Nueva York, Mayo.

Francia y Las Reparaciones

Por TIBURCIO CASTAÑEDA

Aunque según el cable de la Prensa Asociada que publicó ayer el DIARIO DE LA MARINA en la primera columtna de la primera pág..., se llegó a un acuerdo sobre los pagos que habría de hacer Alemania a los Aliados por concepto de Reparaciones, si bien, ello no significa una total conformidad por parte de los Peritos, debemos hacer algunas consideraciones sobre lo que ese arreglo cuando sea definitivo significa para Francia.

En tal concepto haremos notar que el día primero de Agosto próximo, Francia tendría que pagar a Alemania 400 millones de pesos, si no se ratificaba el Pacto Berenger-Mellon, según el cual ese pago podría realizarse por plazos.

Pero para que ese Pacto se ratificase era preciso que la Cámara de Diputados y el Senado aprobasen la ratificación del Pacto, lo cual no podía suceder si no estuviesen contestes Diputados y Senadores en que el Pago por parte de Alemania de las Reparaciones era definitivo y satisfactorio para Francia.

Monsieur Poincaré, Presidente del Consejo de Ministros de Francia, aprovechó la ocasión de desvelar, el día 20 del corriente mes de Mayo, el monumento levantado en Douamont, en honor de los habitates de ese pueblo muertos en la Gran Guerra, para hablar de las Reparaciones.

Insistió Poincaré en hacer notar que lo único que desea Francia obteeer de la Conferencia actual de Peritos presidida por Mr. Young, es que sus condiciones no alteren las de la Primera Conferencia de Peritos, que presidió Mr. Dawes.

Pero, añadió Poincaré, desde ahora puedo decir que este Gobierno no hará nada en materia de Reparaciones que no sea antes aprobado por el Parlamento.

En Washington el día 25 del corriente mes de Mayo, tanto en la Cámara como en el Senado, se presentó una proposición de Ley para posponer el pago de 400 millones de pesos que por compra de material de Guerra, al terminar el conflicto armado a fines de 1918, debía Francia a los Estados Unidos, aclarándose que esa suma no se consideraría vencida y por tanto tanto debida hasta Primero de Mayo de 1930. siempre que así lo acordase el Parlamento francés.

Esa resolución se llegó a tomar en la Cámara de Representantes ahora, porque si se declaraban vacaciones, sin hacerse esa declaración, los Estados Unidos estaban obligados a exigir el pago inmediato de los 400 millones a Francia.

Poincaré no ha querido llevar a la Cámara la aprobación del Pacto Berenger-Mellon, hasta que los Peritos de Reparaciones hubiesen terminado su obra.

Parece que aprobados ya los plazos y sumas de Reparaciones por la Comisión, no vacilará el Presidente del Consejo de Ministros, Monsieur Poincaré, en llevar al Parlamento la ratificación del Pacto Berenger-Mellon y fijar las sumas que se pagarán por Francia hasta su extinción.

El 24 del corriente Mayo, Monsieur Claudet, Embajador de Francia, dijo al Secretario de Estado de los Estados Unidos, Mister Simpson, que el Gobierno de Poincaré creía que podía obtener de las Cámaras la ratificación del Pacto Berenger-Mellon, antes del día primero de Agosto próximo, que es cuando vence el plazo para el pago del material de Guerra comprado por Francia a los Estados Unidos.

Monsieur Poincaré se negó a acudir a la Cámara de Diputados el 24 de Mayo corriente para discutir sobre la satificación del Pacto Berenger-Mellon, fundándose en que no podía decir nada hasta saber que se hubiese resuelto el Problema de las Reparaciones.

LA APROBACION DEL PRESUPUESTO FRANCES.

Llega el Presupuesto aprobado por el Consejo de Ministros de Francia a 1,872 millones de pesos, habiéndose hecho en él una rebaja en losImpuestos de 58.500,000 pesos.

Antes de terminar el mes de Mayo, el Gobietrno Francés presentará a las Cámaras el nuevo Presupuesto que asombra, porque encierra una rebaja de un billón y medio de francos, equivalente a esos 58.500,000 pesos, que acabamos de citar.

A los turistas se les rebaja el impuesto sobre objetos de lujo.

Los gastos del nuevo Presupuesto llegan a 48,664.916,000 y los egresos a 48,722.103,000.

Para construcción de casas para los pobres pide el Gobierno tres mil trescientos millones

Gastará el Gobierno 535 millones de pesos en la construcción de viviendas modestas y para dotar de premios a losmatrimonios que tengan más hijos, porque el Gobierno francés desea aumentar la población de Francia.

Se gastarán 224 millones de francos para mejorar la vivienda y la alimentación del soldado, y en adelante será aumentada su ración de carne.

LA AVIACION COMERCIAL

El Gobierno quiere aumentar las comunicaciones en aeroplanos, y en el nuevo Presupuesto se señalan subvenciones para líneas comerciales.

REBAJAS EN EL PRESUPUESTO

La venta de inmuebles no pagará tanto impuesto como antes, porque se rebajará de 12 a 20 por ciento; y la de acciones o valores se fija en un 8 por ciento.

Respecto a la compra de valores de Bolsa, se rebajará del 4 por 100 ciento actual al dos por ciento que es lo que se paga en Inglaterra.

Los socialistas han querido interpelar al Gobierno por la detención de más de 3,000 de los suyos el primero de Mayo, pero el Gabinete francés dice, y con razón, que no recibieron ninguna lesión en sus personas, y en cambio se les evitó las que hubieran tenido por represalias de las Cachinautoridades; peo el Comunista Cachin no llegó a mayores en su crítica al Gobierno por esa precaución.

El Ministro de Gobernación invocó la cuestión de confianza y la Cámara rechazó el fijar día para la discusión propuesta por los Comunistas.

Bibliografía

Libro Recibido en el "Diario de la Marina"

EL PROBLEMA SOCIAL EN CUBA, por Hilario Alonso Sánchez, Editorial Hermes. 1928. La Habana.

¡Qué admirable fondo de entusiasta buena fe y de deseos de concordia y paz encierra este libro! Trata, como su título indica, de la cuestión obrera en nuestra Cuba y empieza por sentar un principio que no sí yo si será todo lo cierto que el autor pretende, pero que se me antoja estriba en gran parte en nosotros mismos el hacerlo real y verdadero y, en este caso, si sería todo lo benéfico en sus efectos que anhela el autor. Afirma que, por una serie de causas, debidamente enumeradas y analizadas a fondo, el problema social en Cuba es diferente del que existe en Europa y en los Estados Unidos. Se basa para esa afirmación en que aquí no existen clases y que la única diferencia entre los de arriba y los de abajo es la que crea el dinero. Según él entre nosotros no existen odios odios de clases, y esto facilita la labor que hay que emprender para llegar al anhelado milenio. Este, como se ve, es un libro de orientaciones. De orientación admirable, un poco idealizada, un tanto simplista, en cuanto considera las situaciones de modo general, englobándolas, sin descender a detalles. Pero, por esto mismo, es como una colección de útiles lemas que han de servirnos de máximas prácticas para lo porvenir.

La porción del libro en que examina lo que en Cuba han hecho los diversos poderes y fuerzas vivas del país y lo que debieran hacer demuestra que el autor ha hecho un detenido y concienzudo estudio de los hechos y al comparar los ocurridos en Cuba con los que en otros países acaecieron sabe dar a unos y otros su debido valor y los aprecia en su verdadero significado político, económico y social.

Elogio también merece el modo ordenado con que expone las diferentes materias que va desarrollando, el estilo claro y ameno, haciendo entretenido un libro que trata de asuntos áridos y de cierta monótona unidad de carácter, y, en fin, lo sesudo y parco de las conclusiones a que llega, sin desplantes de mal gusto, antes bien ciñéndose con sobriedad de forma a indicar las llagas y proponer el remedio al mal. También es digno de no escatimada alabanza el puro espíritu patriótico de legítimo y honrado cubanismo que alienta esta obra desde su primera a su última página. La considero valiosa contribución a nuestra literatura sociológica.

J. J. V.

M.E.C.D. 2016

ESTA NOCHE EN ARENA COLON HILARIO MARTINEZ VS TOMY WHITE

PASO AL PRIMER LUGAR OTRA VEZ EL SAN LUIS NACIONAL

Tres Ases Norteamericanos en Resuelto Esfuerzo Para Acabar Con el Mito de la Superioridad de Europa en el Tennis

Bill Tilden y Helen Wills entraron en las semi-finales al vencer el primero al Barón de Monpurgo, de Italia, y la segunda, a Helene de La Faurie, de Francia.—Frank Hunter suspendió su match con Jean Borotra

PARIS, mayo 31. AP.—Tres ases norteamericanos se unieron en un resuelto esfuerzo para acabar con el mito de la superioridad europea en tennis durante el round de cuarto-finales de los campeonatos franceses. Al disiparse la humareda de la contienda, los invasores se habían apuntado dos triunfos decisivos y el tercer contendiente parecía hallarse ya avanzado en el sendero de la victoria.

Bill Tilden y Helen Wills entraron en las semi-finales al derrotar a un par de liders europeos, el Barón Humberto di Mopurgo, de Italia, y Helene de La Faurie, de Francia. La marea en el tercer match parecía fluir con fuerza hacia un triunfo de Frank Hunter sobre Jean Borotra cuando la oscuridad dió fin a su enconada lucha.

Después de un comienzo muy incierto que le costó los dos primeros sets, Tilden, en un día el mayor exponente de las reacciones en tennis, ejecutó una de las más brillantes acometidas de su carrera para dominar al as italiano con un score de 3-6; 6-1; 6-2; 8-6.

Miss Wills se apuntó su acostumbrada fácil victoria en el encuentro de las dos Helenas batiendo a Mme. LaFaurie con la pérdida de sólo cinco juegos. El score fué de 6-4; 6-1. La victoria la coloca en los semi-finales donde luchará con su adversaria de las finales el año pasado Miss Eileen Bennett de Inglaterra.

Hunter capturó el primero y el tercer set de su match con Borotra poseyendo la delantera por 3-6; 8-10; 6-4 al suspenderse el juego. El match se terminará mañana antes de comenzar los semi-finales.

Los Pájaros Rojos le ganaron al Cincinnati yendo al primer lugar

Pues los Piratas perdieron su primer juego de la serie contra los Phillies

SAN LUIS, Misuri, mayo 31, (AP.)—Los Cardenales recobraron el primer puesto en la liga Nacional al apuntarse cinco victorias en tres días contra los Rojos, a quienes ganaron hoy por 8 a 1 mientras los Piratas perdían con los Filis.

Los Cardenales agruparon sus hits contra May en los tres primeros innings y lo noquearon del box. Kemner, que lo sucedió sólo permitió un undécimo jonrón de la temporada en hit y ponchó a seis. Hafey bateó su undécimo jonrón de la temporada en el primer inning entrando a home detrás de High y de Frisch. Frankhouse permitió diez hits a los visitantes pero anteró en los momentos apurados.

CINCINNATI

	V.	C.	H.	O.	A.	E.
Swanson, cf	4	0	0	1	0	0
Allen, rf	4	0	1	4	0	0
Dressen, 3b	4	0	2	0	0	0
Purdy, lf	4	1	1	2	0	0
Critz, 2b	4	0	2	1	2	0
Shaner, 1b	4	0	1	8	0	0
Ford, ss	4	0	1	1	0	0
Sukeforth, c	4	0	1	6	1	0
May, p	1	0	1	0	1	1
Kemner, p	2	0	0	1	1	0
Lucas (1)	1	0	0	0	0	0
Totales	36	1	10	24	5	1

(1) Bateó por Kemner en el 8o.

SAN LUIS

	V.	C.	H.	O.	A.	E.
Douthit, cf	4	2	2	4	0	0
High, 3b	5	1	0	0	1	0
Frisch, 2b	4	2	1	1	2	0
Bottomley, 1b	4	0	2	9	1	0
Hafey, lf	4	1	1	1	0	0
Roettger, rf	4	0	1	4	0*	0
Wilson, c	2	1	0	5	0	0
Gelbert, ss	3	1	1	2	2	1
Frankhouse, p	2	0	0	0	3	0
Totales	32	8	8	27	10	1

Anotación por entradas

Cincinnati	000	000	001—1
San Luis	422	000	00x—8

Sumario

Empujadores: Hafey 2; Frisch; Bottomley; Frankhouse; Douthit; Critz.—Two base hits: Bottomley; Sukeforth.—Three base hits: Purdy.—Home run: Hafey.—Sacrifices: Frankhouse 2.—Double plays: Frankhouse, Bottomley; Wilson.—Quedados en bases: Cincinnati 8; San Luis 6.—Bases por bolas: May 2; Kemner 2.—Struck outs: Kemner 6; Frankhouse 3.—Hits a los pitchers: May 7 en 2 2|3 innings.—Wild pitch: May.—Pitcher perdedor: May.—Umpires: Jorda; Magerkurh y Klem.—Tiempo: 1.33.

Archie Compton ganó un match a 36 hoyos contra Walter Hagen

El segundo encuentro entre los dos ases se efectuará hoy en Birmingham

MOOR PARK, Mayo 31.—(AP).—Archie Compston el mejor jugador de golf en Inglaterra en juegos de match quitó algo de brilol a la victoria de ..alter Hagen en el campeonato abierto de 1929 al vencerlo hoy decisivamente por 8 ganados y 7 a jugar en un match a 36 hoyos. Este fué el primero de los dos encuentros entre los dos ases profesionales, jugándose el segundo mañana en Birmingham.

La derrota del campeón hoy no fué por un margen tan enorme como su debacle por 18 ganados y 17 a jugar del año pasado, pero aquel match fué a 72 hoyos. Si éste hubiera sido a 36 hoyos más es probable que hubiese sido vencido de un modo igualmente decisivo. Perdió seis hoyos del 24o. al 29o.

Lo único brillante en el juego de Kagen durante el día fué en el 30o. ya terminado el match donde hizo un 2 en el hoyo de 200 yardas de un stroke cuando jugaban tan sólo por diversión. El público de 2500 personas que seguía el match le hizo una entusiasta ovación por la hazaña. Fué el primer putt a mayor distancia que lo largó de su driver que metió en el hoyo durante el día entero.

Desde el primer tee hubo una falta de entusiasmo en el juego de Hagen, pero aun faltando ese importantísimo factor su natural destreza y pericia con los clubs le permitieron seguir de cerca a Compston durante 21 hoyos.

El forastero fué a almorzar con 2 perdidos y perdió el primer hoyo en el round de la tarde permitiendo a Compston estar a 3 ganados. Tres hoyos fueron empatados y Hagen ganó el 23o. estando sólo a 2 perdidos. Entonces vino el diluvio. Compston ganó seis hoyos uno tras otro y se acabó el match.

El campeón estaba indudablemente cansado pero Copston jugó un golf magnífico Su pitting fué mortífero Sólo erró uno en la mañana y otro en la tarde. El inglés excedió al norteamericano en lo largo de sus drives por 20, 30 y 40 yardas. Compston hizo un score de 71 contra 73 de Kagen en el primer round y los 11 jugados en la tarde en un promedio de cuatro cada uno.

Hagen hizo esperar al público casi una hora esta mañana Aunque la prensa inglesa contiene sarcásticas críticas acerca de la "irresponsabilidad" de Haken la gente que fué víctima de la larga espera no pareció sentirse ofendida.

CANARON LOS GIGANTES

OLEAN, N. Y. Mayo 31. (AP).—En una contienda donde abundaron los batazos, los Gigantes derrotaron al colegio St. Bonaventure por 11 a 5 en un juego de exhibición. Shantyz Hogan fué el principal bateador de los de McGraw con dos dobles y un triple y una transferencia en cinco veces al bate.

LA ASOCIACION DEL SUR

El resultado de los juegos celebrados en la Asociación del Sur en el día de ayer, son los que van a continuación: El Nashville le ganó al Atlanta 13 por 1. El Birmingham al Chattanooga 2 por 0; el New Orleans al Little Rock 2 por 0; y el Mobila al Memphis 8 por 5.

Asegurado Ya el Triunfo de los Norteamericanos Sobre el Team Cubano de Tennis Hennessey y Van Ryn Descansarán en los Otros los Matchs Finales

Morales y Upmann estuvieron desastrosamente débiles, perdieron 28 tantos en la red y 19 pelotas fueron lanzadas fuera del court.—La derrota fué en sets consecutivos: 6x2, 6x0 y 6x1.—Van Ryn y Hennessey fueron los conquistadores de los jóvenes cubanos

DETROIT, mayo 31. AP. — Con una acometida irresistible que aniquiló la débil oposición cubana, haciéndola materialmente añicos, Johnny Van Ryn y Wilmer Allison aseguraron hoy la victoria para el team de la Copa Davis de los Estados Unidos en los finales de la zona americana.

Acoplados en el evento de los dobles, el tercero de la serie final con los cubanos, Van Ryn y su rubio compañero jugando con soltura obtuvieron un triunfo en sets seguidos sobre Ricardo Morales y Herman Upmann por 6-2; 6-0; 6-1. La victoria dió a los Estados Unidos tres matches ganados sobre sus menos experimentados rivales, ya que Van Ryn y Johnny Hennessey comenzaron la serie venciendo en los dos singles iniciales también en sets seguidos y de modo decisivo ayer.

Dos matches más de singles se jugarán mañana; pero serán cuestión de forma y el capitán Fitz Eugene Dixon, actualmente jefe del team norteamericano, nos dijo que dejaría a Van Ryn y a Hennessey descansar y prepararse para la partida del team para Europa, que se efectuará el 5 de Junio, para allí encontrarse con el team finalista de la inter-zona europea a discutir el derecho de jugar con Francia por el codiciado trofeo de la Copa Davis.

Al igual que ayer, los cubanos se estrellaron contra la decidida superioridad de sus rivales y Van Ryn y Allison ganaron como quisieron. Sólo en una ocasión llevaron Morales y Upmann la delantera en juegos y fué en el segundo set, en el que empezaron por capturar el primer juego 4-2. Ansiando terminar la lucha Van Ryn y Allison se apropiaron de los 12 siguientes en hilera, dando así fin al asunto. Unicamente cinco juegos de los 21 fueron a "deuce", y Van Ryn y Allison ganaron cuatro de ellos, indicando que dominaron la situación cuando los vino en gana.

Morales y Upmann estuvieron desastrosamente débiles en sus respuestas. Comprendiendo esto sus contrarios, se aprovecharon de su deficiencia con tal codicia que los cubanos lanzaron 28 pelotas, en su mayoría fáciles de devolver, a la red, y 19 más fuera del court. Estrellándose contra un verdadero muro infranqueable, Morales y Upmann se esforzaron desesperadamente para apuntarse ases y su lamentable fracaso se muestra por el hecho de que cometieron cinco faltas dobles cada uno. Cuatro de éstas ocurrieron además cuando necesitaban un tanto más para ganar un juego "deuce."

Pero el juego de Van Ryn y de Allison no fué muy alentador para el capitán Nixon, cuyos pensamientos se dirigen ya para la contienda europea. Ya fuera por la falta de competencia hoy, ya por letargo o sencillamente por la mala forma que demostraron, eso no lo sabe Nixon; pero lo cierto es que sus jugadores perdieron nueve puntos por faltas dobles. Su juego trasero y en la red fué bueno y sus jugadas de posición excelente.

Siete de estas faltas dobles, tres de ellas seguidas, fueron cometidas por Allison, que estaba demasiado ansioso de ganar. Van Ryn, más seguro y con más calma, fué el eje del juego de los vencedores hoy.

Los cubanos de su capitán Morales para abajo no ofrecieron excusas por su deficiente juego, aunque se ha averiguado que Gustavo Vollmer, que perdió ayer con Van Ryn, sufría de dolor de oídos y no se hallaba en sus mejores condiciones.

"Nos han ganado de un modo decisivo y con todas las de la ley", dijo el señor Morales, capitán del team cubano. "Son mucho más experimentados que nosotros, principalmente porque juegan mucho más tennis que nosotros. Tengo plena confianza en que los Estados Unidos continuarán sus éxitos en el extranjero."

"Mi dolor de oídos me molestó después del primer set con Van Ryn ayer", contó Vollmer a la Associated Press. "No podía oir bien y el dolor me hacía sufrir continuamente; pero no menciono esto como una excusa. No creo que hubiera podido ganar, aunque hubiera jugado el mejor tennis de mi vida. Van Ryn estaba en toda la cancha e indudablemente jugó maravillosamente en cuanto a posición y sus strokes de chop y sus drives me hicieron correr por todo el court."

No había gran cosa que escoger entre Morales y Upmann hoy. Morales soportó el mayor peso de la contienda debido a su experiencia con el estilo norteamericano obtenida ayer. Upmann demostró mayor tensión nerviosa que su capitán y jugó cada stroke con la última onza de músculo y nervios que poseía, pero sin resultado. Su juego de red fué mejor que el de Morales y estuvo excelente en las jugadas de la línea trasera, a donde Van Ryn y Hennessey enviaron la mayoría de sus bien calculados shots. Parecía que ninguno de los dos cubanos podía colocarse en situación, tan irresistible fué el ataque de sus adversarios.

En sus tres contiendas en la zona americana, los americanos no han perdido más que un match, y fué la semana pasada en el Japón. Derrotaron al Canadá, cinco a cero, al Japón cuatro a uno, y de no ocurrir una gran sorpresa y cambio de forma debieran apuntarse dos victorias más contra los cubanos venciéndolos así por cinco a cero.

Los cubanos proyectan regresar a su país el próximo lunes, de no causar la lluvia el aplazamiento de los matches de mañana y en tal caso partirán el día siguiente:

Desplegando el tennis más admirable que ha jugado en Francia Hunter dió al público una espectacular serie de emociones al ganar dos de los tres sets contra Borotra. Después del astuto juego de Tilden para dominar a Morpurgo el osado y audaz estilo del match Hunter-Borotra pareció aún más brillante.

Al salir de la cancha después de haberse suspendido el juego por la defectuosa visibilidad el saltarín vasco gritó a su contrario en tono humorístico: "Creo que me ha tomado Vd. la medida".

Al vencer los Phillies hicieron bajar a los Piratas de D. Bush

Klein y O'Doul se distinguieron poniendo la pelota del tamaño de un corojo

ACTUARON SEIS FITCHERS

Los Corsarios empataron en el quinto y se fueron delante en el octavo acto

PITTSBURGH, mayo 31. (AP.) — El Filadelfia dió un susto a los Piratas en el primer juego de su serie por 10 a 7, desalojándolos del primer puesto en la liga Nacional.

La agresividad de los visitantes se hizo muy de notar. Klein y O'Doul fueron a la cabeza del ataque con jonrones a los tendidos del right field. Cada uno de los clubs usó tres lanzadores.

Los Cuáqueros acumularon una delantera de cinco carreras. Pero los Corsarios empataron el score en el quinto y volvieron a colocarse delante en el octavo cuando Thompson hizo anotar a dos corredores con un doble y O'Doul bateó un cuadrangular.

FILADELFIA

	V.	C.	H.	O.	A.	E.
Thompson, 2b	4	2	2	6	3	0
O'Doul, lf	4	1	3	3	0	0
Peel, cf	2	0	0	2	0	0
Green (1)	1	0	0	0	0	0
Southern, cf	2	0	1	0	0	0
Hurst, 1b	5	1	0	9	1	1
Whitney, 3b	4	1	0	2	4	1
Klein, rf	4	1	2	1	0	0
Friberg, ss	3	2	1	2	3	0
Davis, c	3	0	1	2	1	0
Collins (3)	0	1	0	0	0	0
Lerian, c	0	0	0	0	0	0
Willoughby, p	4	1	1	0	1	0
Sweetland, p	0	0	0	0	0	0
McGraw, p	0	0	0	0	0	0
Totales	36	10	11	27	13	2

PITTSBURGH

	V.	C.	H.	O.	A.	E.
Bartell, ss	6	1	1	4	1	0
L. Waner, cf	6	0	0	4	0	0
P. Waner, cf	3	1	2	2	0	0
Traynor, 3b	3	1	2	1	1	0
Grantham, 2b	4	0	1	4	1	0
Brickell, lf	3	0	2	3	0	0
Stroner (5)	1	0	0	0	0	0
Adams, lf	0	0	0	1	0	0
Sheely, 1b	4	1	2	2	0	1
Swetonic (6)	0	1	0	0	0	0
Hargreaves, c	3	1	1	5	1	0
Comorosky (2)	1	0	0	0	0	0
Hemsley, c	1	0	1	1	0	0
French, p	0	0	0	0	1	0
Dawson, p	2	1	1	0	2	0
Jones (4)	1	0	0	0	0	0
Meime, p	0	0	0	0	1	0
Brame (7)	1	0	0	0	0	0
Totales	39	7	13	27	8	1

(3) Bateó por Dawson en el 8o.
(5) Bateó por Brickell en el 8o.
(6) Corrió por Sheely en el 9o.
(1) Bateó por Peel en el 6o.
(2) Corrió por Davis en el 8o.
(3) Corrió por Hargreaves en el 8o.
(7) Bateó por Meime en el 9o.

Anotación por entradas

Filadelfia	113	000	041—10
Pittsburgh	003	020	011— 7

Sumario

Empujadores: Peel; Thompson 3; Klein 3; Bartell 2; Traynor 2; Grantham; Brickell; O'Doul 3; Brame.—Two base hits: Thompson.—Three base hits: P. Waner; Bartell.—Home runs: Klein; O'Doul.—Bases robadas: Friberg; Thompson.—Sacrifices: Traynor; McGraw; O'Doul.—Quedados en bases: Filadelfia 11; Pittsburgh 13.—Bases por bolas: French 4; Dawson 3; Sweetland 1; Meime 3.—Struck outs: French 1; Willoughby 1.—Hits a los pitchers: French 4 en 2 1|3 innings; Dawson 7 en 5 2|3 innings; Willoughby 11 en 7 2|3; Sweetland cero en cero, le pitcheó a un bateador; McGraw 2 en 1 1|3 innings; Meime cero en uno.—Pitcher ganador: Willoughby.—Pitcher perdedor: Dawson.—Umpires: Pfirman; Quigley y Moran.—Tiempo: 2.36.

Muchos batazos hubo en el encuentro del Fila con los tigres

Y al ganar los Atléticos se anotaron su cuarto triunfo consecutivo 9 a 6

FILADELFIA, mayo 31. (AP) Los Atléticos domaron a los Tigres a batazos hoy ganando el juego inicial de la serie por 9 a 6, siendo la cuarta victoria seguida del Filadelfia. Jimmy Foxx bateó safe en su décimoquinto juego consecutivo y no dejó lugar a duda sobre si había dado un hit. Su total hoy fué un jonrón, un triple y un single, los que hicieron anotar cuatro carreras. Su cuadrilateral fué su noveno del año.

Howard Ehmke fué al box al comenzar por primera vez esta temporada y salió de él despues de haber contenido a sus antiguos compañeros en dos carreras en siete innings. Eddie Rommel permitió a los bateadores del Detroit cinco hits y con ellos le hicieron cuatro carreras en el noveno y esta acometida dió a los Tigres una ventaja de 15 a 14 en hits.

Ni Owen Carroll ni Emil Yde se demostraron muy dificultosos para los bateadores Atléticos que les propinaron 14 hits. Los Atléticos aumentaron su delantera sobre los Carmelitas a cuatro y medio juegos y sobre los Yankees a ocho y medio.

Véase la anotación por entradas:

Anotación por entradas

Detroit	001	000	104—6
Filadelfia	102	032	10x—9

La labor de Olivares

INDIANAPOLIS, mayo 31. (AP)—Olivares no dió un hit al vencer el Louisville al Indianapolis por 5 a 4 en diez innings, pero no cometió ningún error.

	Ab	C.	H.	O.	A.	E.
Olivares ss	5	0	0	2	2	0

POR LA COPA BENNETT

PITTSBURGH, Pa. Mayo 31 (A. P).—El globo de la marina de guerra No. 1 y el Goodyear VII ganadores del primero y segundo premios en la carrera nacional de eliminación se hicieron hoy oficialmente elegibles para la carrera internacional Gordon-Bennett que tendrá su partida en San Luis el 28 de septiembre.

Importante reunión en el Hispano el lunes

El próximo lunes habrá en el Deportivo Hispano América una importante junta general, extraordinaria. Para dicho acto se invita cordialmente a todos los hispanófilos.

En dicha reunión, según hemos podido averiguar, se tratará en primer término la línea de conducta que se trazará el Hispano, futbolísticamente hablando, para lo futuro. Y también se conocerá y se tratará sobre la invitación que le hiciera el equipo "La Libertad", de Costa Rica, para ugar una Serei en San José.

ANTE UN GENTIO ENTUSIASTA SE INICIO LA TEMPORADA DE ESTIO EN H-MADRID

Muy tempranera se anunciaba la temporada de estio anoche en el gran Habana Madrid, para cuyo mantenimiento en plena gallardía harán los señores que presiden la Empresa cuantos sacrificios morales y metalúrgicos sean necesarios, cosa harto ya demosttrado en varias ocasiones, ya que la Empresa contesta a las crisis de la pelota, que las tiene como todas las cosas de la vida, con la sonrisa, ora aumentando sus funciones, ora aumentando sus cuadros con la mejor de la juventud andante y peloteante en las canchas, que pudiéramos llamar menores; pero que menores y todo, canchas donde no solo se ha jugado a la pelota bizarramente, sinó que allí fué el crisol donde se fundieron fenomenos como Pepe I de la Grifa, peloteris de condiciones tan estupendas y formidables como Guillermo, peloteadores que van camino de su cumbre como Hernando, Gárate, Eusebio, Salazar, Ochoa, los Oosas, y la maravilla unica en su clase, como Segundin, el heredero de las grandezas de Nicsio Rincón.

Y como ayer se estrenaba el verano, todos los fanáticos con las graciosas fanáticas de la Habana y su comarca pintoresca, llovieron en el Habana Madrid; de manera que la noche de moda de anoche en la Casita Criolla, era de aspecto solemne y brillante, alegre como una verbena de San Juan. Y con el aplauso sonoro, entusiasta y vibrante, salieron a pelotear los del prólogo, de veinticinco tantos, los blancos, Antonio y Cortaberría; contra los azules Sarmiento y Buendía. Gran quincena toda la primera; decorada con empates en cinct, seis, trece y catorce. En la segunda con una tanda arrogante so lo absorvieron todo los dos blancos, que acogotaron a los azules, dejándolos en 16. Boletos a $1.40.

Ibarlucea carga con la primera quiniela; la paga con $5.20; y la segunda Ibarcea con Guillermo, que pagaron con $32.00. Y después de cobrarla los que la cobraron, comenzó el misterioso vaiven del segundo partido, de treinta tantos; entre los blancos, Labat menor y Esquivel menor, contra los azules, Guillermo y Layarre; los cuales pelotearon dos decenas de las volcánicas en una equanimidad portentosa, ya que las empataron en 2: 3 15 15 21 23 y San Juanito. Ovaciones. En lo demás se sobrepusieron los dos blancos, que ganaron, dejando a los azules en el tanto 26. Boletos a $1.20. Un segundo con cara de fenomenal.

Otra quiniela, sencilla, que se lleva Hugues; la paga con $7.20; y la combinada de Hugues y Labat menor, pagando con $30.00. Y allá va el gran fenomenal, de treinta tantos, entre los blancos, Hermans Uria y los azules, Epifanio y Labat mayor. Que también nos sorprendieron empatando en la salida una enorme quincena, que aplaudimos en los empates de una, dos, cuatro, cinco, diez y catorce. En lo demás soberbios los dos azules y muy malos los hermanos lo ganaron los dos azules dejando a la hermandad en el tanto 19. No nos divertimos. Boletos a $2.00.

Hoy, otra gran función, por la noche.

D. F.

PROGRAMA OFICIAL PARA LA FUNCION DE HOY, A LAS OCHO Y MEDIA DE LA NOCHE

PRIMER PARTIDO, a 25 tantos.—Sarmiento y Esquivel Menor, blancos, contra Pascau y Cortaberría, azules. A sacar blancos y azules desde el cuadro 14 y medio.

PRIMERA QUINIELA, a 6 tantos.—Esquivel Menor, Uria Mayor, Ibarlucea, Labat Mayor, Guillermo y Rafael.

SEGUNDO PARTIDO a 30 tantos.—Uria Menor y Uria Mayor, blancos, contra Esquivel Mayor y Labat menor, azules. A sacar los primeros del cuadro 14 y los segundos del 14 y medio.

SEGUNDA QUINIELA, a 6 tantos.—Uria Menor, Guisasola, Esquivel Mayor, Hugues, Epifanio y Guezala.

TERCER PARTIDO a 30 tantos.—Epifanio y Guezala, blancos, contra Rafael y Hugues, azules.

A sacar ambos colores desde el cuadro 14 y medio.

El Valenciano Tendrá de Contrario en la Pelea Estelar al Campeón Welter de México

Existe el mayor entusiasmo por ver a Hilario con un oponente de tanto cartel y que le ha sido importado de tan larga distancia.—En el semi-final reprisa el Terrible Cocinero con el vencedor del gigante Malibran.—Todo el programa no admite reparos—Ríos será el tercer hombre en el ring

LAS LOCALIDADES A LA VENTA EN LA CASA TARIN

Esta noche "bota la bola" nuestro viejo amigo Luis Pargas al presentar a los fanáticos de Arena Colón un programa de órdago. Es la reprise del popular promotor que en la United Promoters formó parte de aquel triángulo famoso que supo ofrecer a la afición habanera boxeo de altura durante dos años largos, una y dos veces por semana, obteniendo la empresa buen dinero de sus actividades y haciendo que lo obtuviera todo el que estuvo en contacto en sus negocios.

Hubiera sido una lástima que Pargas se cortara la coleta como promotor, por eso nos regocijamos al verlo regresar con nuevos bríos al campo de esas actividades donde tantos éxitos supo lograr. Esta noche enfrenta en el star bout a Hilario Martínez (la sensación española) y a Tommy White, campeón del peso welter de México y uno de los mejores de esa división en cualquier ángulo de la tierra. Este es un match para darlo en la Habana únicamente en la temporada invernal de turismo, donde se cuenta siempre con una venta de seiscientas, o más, sillas de ring, a un precio de cinco o seis pesos la silla, con lo que se asegura la parte económica del programa.

No obstante encontrarse muy lejos los americanos, Pargas se ha decidido con valor espartano a ofrecernos este programa de hoy, fía en gran manera en su buena suerte recordando la vieja copla que entre otras cosas dice: "en el cielo hay una estrella que a los asturianos guía". Y aunque Pargas no es de Gijón ni de Avilés, pero como sí lo fuera, ya que nació en la brava tierra de Paulino, Ara y otros ilustres varones del ring.

Don Hilario es algo muy grande en el boxeo contemporáneo, siendo esta una de las razones de peso que inducen a Pargas a dar este programazo, él se da cuenta cabal que no habrá amante del viril deporte que réste su concurso a un star bout donde participe esta gloria de Valencia y de la raza toda, y mucho más si el contrario resulta un Tommy White. Precisamente por esto, por la super calidad de tal pareja, es que se arriesga en tamaña empresa, él espera que la concurrencia al anfiteatro de Santos y Artigas sea abarrotante, de lo contrario tiene que pegar la espalda al muro en espera de un fusilamiento sin formación de causa... Colón se lanzó en busca del Gran Kan en tres cajones de bacalao que no otras cosas eran las frágiles carabelas, acompañado de un grupo de temerarios como él, dejó uno de los cajones en los arrecifes de La Española, pero regresó con un mundo nuevo para la corona de Castilla. Quiero decir con esto que no siempre se cogen los mangos bajitos y que por lo regular los que están más altos son los mejores.

Antes de la pelea estelar se celebrarán tres buenos preliminares y un magnífico semifinal, Paquito Moró y Kiki Torres son los encargados de levantar las cortinas con un match a cuatro rounds que ha de agradar mucho, son peleadores que no se reservan nada, Johnsito y Pastor Milanés ocuparán el segundo turno a igual número de rounds, dos chicos bien conocidos de la afición, por lo que huelga toda presentación.

Luis Aguiar, que tan buenas peleas viene dando, haciendo crecer rápidamente su cartel, ahijado predilecto de Rodolfo "el Gordo", se batirá a seis rounds con el fuerte y peligroso Alberto León. Luego el semifinal donde aparece el Terrible Cocinero frente a Ramón García, el formidable surdo que le puso recientemente una fábrica de guantes al gigante Malibrán, teniendo que dar saltos felinos para cepillarle los belfos y hacerlo andar en patines por el ring... Después de enterarse de todo esto, hay que salir a escape para la Casa de Tarín, sita en O'Reilly 36, en busca de localidad, no sea que se llegue tarde, pues allí se encuentran a la venta desde ayer y están saliendo a escape, se los llevan los fanáticos con la premura de pan caliente acabado de salir del horno. Como noticia de mayor importancia diré que Fernando Ríos será el referée del star bout.

HILARIO MARTINEZ

TOMMY WHITE

Ha sido desechada la protesta que presentó el D. Centro Gallego

El árbitro Samper fué descalificado definitivamente por la Federación

Como cumplimiento a uno de los acuerdos que aparecen en otro lugar de estas mismas páginas del Comité Directivo de la Federación de Futbol de la Habana, anoche se reunió dicho Comité en sesión extraordinaria para tratar sobre la protesta presentada por el Deportivo Centro Gallego, del resultado del match jugado por este club contra el del Real Iberia. Después de tratar ampliamente sobre las razones que se pusieron como base para formular dicha protesta, se acordó desecharla, perdiendo el Centro Gallego los 25 pesos que fueron presentados como fianza.

Después de terminada la junta el señor Tirador, entrenador del equipo, nos manifestó que dicha protesta sería llevada probablemente a la Asociación de Futbol de la República de Cuba, para que este organismo sancione dicho caso.

Otro de los acuerdos tomados en esta junta, fué el de descalificar definitivamente al árbitro señor Samper, por no considerarlo lo suficiente capacitado para desempeñar dicho cargo.

También se autorizó al Centro Gallego y Olimpia para que puedan jugar un partido amistoso el próximo domingo, en horas de la mañana, en los terrenos de la Compañía Cervecera Internacional, siendo el árbitro para este partido el señor Hermo.

Y Hermo, ayudado por Belarmino y Saturnino, arbitrará el partido Fortuna-Catalunya. Para el otro partido de Iberia-Juventud Asturiana, todavía no han sido designados ni árbitros ni jueces de línea.

En la nota que se nos envía de la Federación y que aparece en otro lugar, se señala el partido de semifinales, entre Santander y América, debiendo ser Covadonga y América.

ASOCIACION AMERICANA

A continuación publicamos los resultados de los juegos celebrados ayer en la Asociación Americana: El St. Paul le ganó al Minneapolis 6 por 4; el Milwaukee derrotó al Kansas City 2 por 1. Y el Louisville al Indianapolis 5 por 4. Solamente había tres juegos señalados.

PAULINO UZCUDUN HA COMENZADO SU GRAN TRABAJO DE ENTRENAMIENTO

Hizo dos rounds con el saco pesado y otros dos con el saco ligero.—También hizo dos rounds de shadow boxing y algunos movimientos gimnásticos.—Está pesando ya 195 libras y su mejor peso es de 193

HOOSIC FALLS, mayo 31. (AP) Aunque Paulino Uzcudun no había pensado comenzar sus faenas de entrenamiento para el gran encuentro en el Yankee Stadium hasta mañana por la tarde hoy sorprendió a todo el mundo al ponerse sus atavíos de combate y hacer una serie de animados ejercicios. Hizo dos rounds con el saco pesado y dos con el ligero, otro par de ellos de shadow-boxing y doce minutos de movimentados ejercicios gimnásticos. "Nunca ha empezado a entrenarse en mejores condiciones" dijo confidencialmente Arthus después de la práctica.

El aire de esta localidad parece irle divinamente y tiene verdaderos deseos de trabajar. Tendremos que luchar contra él para contenerlo y evitar que se entrene demasiado y se eche a perder. Ya tiene el peso conveniente, pues está en 195 libras y su mejor peso es 193.

Paulino se pasó la mañana paseando por los senderos de los bosques en la propiedad de Hans Ehlmer y en las tierras vecinas familiarizándose con las sendas en las que hará su trabajo de carretera.

El hercúleo peso completo ya se ha hecho una porción de compañeros y de mascotas, entre ellos Prince, el gigantesco perro policía de Ehlmers, Ermar, un cachorro de raza alemana dachshund, Mollie una gata negra con cuatro gaticos y una gallina que está haciendo de madre a unos gansos que ha empollado.

Paulino no tenía pensado empezar a boxear hasta del lunes en ocho, pero hay indicios de que se pondrá los guantes a principios de la semana que viene. Esta noche se quejaba de que Harold Mays y Benny Touchstone dos de sus sparring partners no hubiesen llegado todavía.

Perdió el Chicago 9 x 8

TOLEDO, Ohio, Mayo 31. (AP)—Encabezados por Pip Koehler quien dió un doble y cuatro singles en cinco veces al bate el Toledo de la American Association bateó veinte hits y derrotó a los Medias Blancas por 9 a 8 en un juego de exhibición que tuvo lugar aquí hoy. Connolly y Mc Kain fueron las víctimas del incesante ataque de los locales

48 GRAN CONCURSO Serie Mundial 1929

CUPON-PROGRAMA de los juegos que se celebrarán el Sábado 8 de Junio de 1929

LIGA NACIONAL	LIGA AMERICANA
BROOKLYN en PITTSBURGH	DETROIT en WASHINGTON
NEW YORK en CINCINNATI	SAN LUIS en FILADELFIA
BOSTON en CHICAGO	CLEVELAND en NEW YORK
FILADELFIA en SAN LUIS	CHICAGO en BOSTON

Señale con una cruz las casillas de los Clubs que usted estime resultarán vencedores

NOMBRE Y DOMICILIO DEL CONCURSANTE:

Sr. ____

Calle ____ No. ____

Ciudad o Pueblo ____

Para la MULTIPLICACION de mis aciertos acompaño . . . . . cajetillas vacías de GENER y . . . . . cupones SIN SELECCION del DIARIO DE LA MARINA de esta misma fecha

HAGA SU SELECCION Y REMITA ESTE CUPON CON SUS CAJETILLAS VACIAS Y CUPONES ADICIONALES QUE QUIERA AL APARTADO 2030 O DEPOSITELO EN CUALQUIERA DE NUESTROS BUZONES

M.E.C.D. 2016

Se Homenajeará Mañana a la Tripulación del Aurrerá IV en el M. Y. C.

Los Senadores de Washington Cuentan Con un Material Formidable en el Back Stop

Muddy Ruel está considerado como uno de los mejores catchers de las Mayores.—Benny Tate, que leva ya cuatro temporadas con el team, es un gran bateador contra los pitchers

Mientras los otros teams de la Liga Americana luchan desesperadamente por conseguir un catcher medianamente aceptable, los Senadores del Washington se ríen del mundo con el material que poseen, y consideran que nadie puede marcarles el paso en el departamento.

Teniendo a Muddy Ruel como estrella, que luce uno de los mejores receptores de la Liga, y contando además con los valiosos servicios de Benny Tate y Roy Spencer, que saben comportarse debidamente en la posición, el Washington no sufre quebraderos de cabeza cuando se habla de receptores, y esto hace que la novena luzca a los ojos de todos los fans como una de las más fortificadas de la Liga.

Ruel, que recientemente pidió autorización a la Corte Suprema Americana para practicar ante ella como letrado, es el primer catcher del team, y parece tonto que hablemos aquí de sus proezas. Todos los conocemos y sabemos perfectamente que es una autoridad. Benny Tate, segundo cacther del team, es otro maestro en el puesto, como lo prueba el hecho de que Walter Johnson lo turna frecuentemente con Ruel, cada vez que el pitcher enemigo lanza sus bolas con la mano de Dios. Y por último, Roy Spencer, que estuvo tres años con los Piratas, resulta el tercer catcher del team, y está listo siempre para responder debidamente a la lamada que se le haga.

Nadie ha podido determinar a ciencia cierta las condiciones de Spencer, pues hasta el presente solo ha trabajado una vez como regular de los Senadores, pero todos parecen estar de acuerdo en que es tan bueno o mejor que muchos receptores que actúan regularmente en otros clubs de la Liga, y por eso se le conceptúa como uno de los mejores del circuito. Además, el hecho de que Clark Griffith, presidente del Washington, se hubiese apresurado a contratarle, teniendo en su team a Ruel y a Tate, es suficiente para que tengamos que tenerle en gran estima.

La suma pagada por Griffith no se sabe oficialmente, pero se cree que exceda de 12.500 pesos, habida cuenta que varios clubs de las Menores, — según confesó recientemente el propio Spencer, — le hicieron varias ofertas por el estilo.

Glenn Wright, ex-Pirata y actualmente miembro del Brooklyn, declaró hace poco cuando estuvo en Clearwater, Fla., que siempre había considerado a Spencer el mejor catcher de la novena que comanda Donie Bush.

Roy cuenta con 27 años, y comenzó su carrera como profesional en 1921, cuando ingresó en el club Raleight de la Piedmont League. Su trabajo en ese club fué notable, siendo llamado a las filas de los Tigres del Detroit. Allí no hizo nada notable, y fué enviado al club Omaha de la Liga del Oestje, pasando más tarde al Augusta de la South Atlantic Ieague. Los Tigres cortaron entonces el cordelito, y lo enviaron al Birminghan en un cambio con Earl Whitehill.

Su trabajo en la Asociación del Sur atrajo la atención de los Piratas, que inmediatamente lo compraron, permaneciendo en la Ciudad del Humo tres temporadas. Aunque no fué usado con regularidad, desempeñó su posición perfectamente, tanto al campo como el bate. En su primera campaña en ese club apareció en 25 juegos, terminando con un batting de 296. Al año siguiente, o sea en 1926 bateó 396, decayendo después en 1927 cuando bateó solamente 280,, siendo enviado al Indianápolis.

Los Piratas volvieron a reclamarlo, pero ya los Indios estaban por el medio en busca de su contrata. Había además otros dos clubs que solicitaban sus servicios, pero el Indianápolis anunció que Roy Spencer había sido vendido al Club Pittsburgh de la Liga Nacional. Entonces ocurrió una discusión respecto al salario que ganaría, y los Piratas, creyendo que no llegarían a un acuerdo, lo enviaron nuevamente al Indianápolis.

Y aquí fué donde el Juez del Baseball, intervino en el asunto, y acabó con todas las discusiones y las contratas, declarándolo agente libre.

Walter Johnson no le ha dado todavía una oportunidad porque está satisfecho con el trabajo de Ruel y Tate, pero los grandes críticos aseguran que el día que sea usado con regularidad, será muy difícil arrancarlo de ese puesto.

Ultimos acuerdos de la Comisión de Boxeo

Extracto de los acuerdos tomados por esta Comisión, en su sesión celebrada en el día de ayer, (30 de Mayo) de interés general:

1—Aprobar el informe rendido por el Delegado que actuó en el programa de boxeo entre profesionales que se celebró el día 11 del corriente mes en Arena Colón, así como la multa impuesta al box. Armando Vidal, por haberle introducido una esponja en el protector al box. Benito López.

2—Aprobar el informe rendido por el Delegado que actuó en el programa de boxeo entre profesionales que se celebró el 18 del pasado en Arena Colón, así como la multa impuesta al boxeador Federico Molibrén, por su incorrección en el ring. Aprobar la descalificación hecha por el Arbitro al box. Gregorio Risco, Campeón de Peso Completo, y que a los efectos del Record y del Campeonato que se discutía, se declara "no decisión", declarando vacante el Título de Campeón de Peso Completo, vista la mala demostración dada por el Aspirante, boxeador Ramón Cabrera.

3—Aprobar el informe rendido por el Delegado que actuó en el programa de boxeo entre profesionales celebrado en Arena Colón el 25 de este mes.

4—Aprobar los informes rendidos por el Delegado en Santa Clara, del resultado de las peleas de boxeo entre profesionales celebradas los días 27 de Abril último y 11 y 18 de los corrientes.

5—Aprobar el informe rendido por el Delegado en Pinar del Río, del resultado de las peleas de boxeo entre profesionales celebradas el 11 del actual.

6—Aprobar los informes rendidos por el Delegado en Camagüey, del resultado de las peleas de boxeo entre profesionales celebradas, los días 27 y 30 de Abril último y el informe rendido por el Delegado en Central Francisco, Término de Camagüey, del resultado de las peleas celebradas el 12 del presente mes.

7—Aprobar el informe rendido por el Delegado que actuó en el programa de boxeo entre semiprofesionales el día 26 del que cursa en Miramar Garden, donde se está efectuando un Campeonato de boxeo entre semiprofesionales.

8—Acceder a lo solicitado por la Empresa Echegoyen y Couce, por haber cumplido los requisitos exigidos, pudiendo utilizar la fecha del 8 de Junio entrante para celebrar un programa de boxeo entre profesionales de esta ciudad

9—Hacer público, para general conocimiento, que este organismo acuerda dirigir escrito al boxeador Manuel Alonso Nachón, para que no continúe usando el mote de "Hilario Martínez"; acordándose al propio tiempo que se dirija escrito a los señores Promotores para que no anuncien al boxeador Alonso Nachón con el apodo de "Hilario Martínez" en la propaganda que hagan, para evitar confusiones y errores que pudieran perjudicar al auténtico boxeador, señor Hilario Martínez.

10—Nombrar al Dr. Víctor Manuel Cardenal, Médico de Reconocimiento para personas que soliciten carnets de boxeadores.

11—Al objeto de que por la Prensa y por el público se conozca el estado que, actualmente, se encuentran los campeonatos de boxeo, y para evitar confusiones, se acuerdar dar a la publicidad dicho estado:

Campeón de Peso Mosca: Genaro Pino.

Campeón de Peso Gallo: Genaro Pino.

Campeón de Peso Ligero Mediano: (Vacante desde el 22 de Marzo de 1929, por no haber renovado su carnet de boxeador en dicha fecha, Enrique P. de León.

Campeón de Peso Mediano: (Vacante desde el 4 de Noviembre de 1928, por no haber renovado su carnet de boxeador en esa fecha, José de la Paz Fernández.

Campeón de Peso Ligero Completo: Vacante desde el 23 de Marzo de 1929, por no haber renovado su carnet de boxeador en dicha fecha, Ramtón Cabrera.

Campeón de Peso Completo: (En la sesión celebrada en el día de ayer, se ha declarado vacante este Título, que ostentaba l box Gregorio Rico.)

PARTE VALIDA

DE LAS CAJETILLAS DE "GENER" QUE PUEDEN MANDARSE EN LUGAR DE LA CAJETILLA ENTERA

Cualquiera otra parte que no sea la que aparece en el grabado, no tendrá valor para este Concurso

En Miramar Yacht Club habrá mañana fiesta de lobos

Será un cálido homenaje a la tripulación del Aurrerá IV

De gran fiesta de remos y manteles estarán mañana los simpáticos caleteros del Miramar Yacht Club. Por la mañana habrá competencias de botes veleros entre la élite de patronos juniors discutiéndose una copa de plata; después, al medio día, vendrá el sabroso yantar sobre blancos manteles en la hermosa y fresca terraza del club. Un día completo.

Con esas regatas y almuerzo se ofrece una demostración de viva simpatía, un cálido homenaje, a la insumergible tripulación del Aurrerá IV, al intrépido capitán vizcaitarra Miguel de Sena y a su no menos intrépido grumete Ramoncito Gómez, por todo cuanto han hecho y esperan hacer por las bellas sedas del Miramar Yacht Club Y muy especialmente por haber obtenido en reciente contienda el campeonato de Star Class de Cuba en aguas cienfuegueras.

Fiesta de lobos que ha de resultar algo así como el primer campanazo de la gran temporada náutica que se encuentra al levantar las cortinas de este año en el circuito habanero. Sabemos, por lo pronto, que el Vice Comodoro José Dudefaix y de la Bomboniere tiene en estudio par de bombas monumentales a los agraciados, todo está en comenzar, pues ya va siendo hora que la gente de mar se raspe los escaramujos y de señales de vida. ¡La bomba vá! ¡La bomba va!... ¡La bomba viene...!

Notas de los Courts

Consumado el desastre del equipo criollo en los courts del Detroit Tennis Club.—Gran mejora del conocido jugador nipón Yoshiro Ohta que nos visitara.—Helen Wills quedó deslucida por Lili de Alvarez en los dobles femeninos.—Henri Cochet también probó de la amarga copa de retama.—Juegos para hoy

Nos han liquidado sin perder un set, haciendo Cuba el poco decoroso papel de catcher mientras los norteamericanos nos vapuleaban al campeón nacional Gustavo Vollmer como si fuera la sota de bastos, y al "capitán" Ricardo Morales, a pesar del grado militar que de la noche a la mañana se la ganado. Ayer, para completar la medida, solo le dejaron ganar a la pareja Morales-Upmann tres juegos en igual número de sets.

Menos mal que el club de Detroit sufraga los gastos, aunque todavía puede apearse con que ella contrató para que le mandaran un equipo de tennis y los que fueron al hogar de los Tigres resultaron ser unos simpáticos hijos de familia. A estas horas el verboreico Martínez, tesorero fotográfico de la Federación Cubana de Tennis, se estará felicitando de la escapada económica que ha dado la entidad local, que hubiera tenido que empeñar hasta las de Dunlop para pagarle el viaje de regreso a los yankees, todo eso en el caso improbable de que hubiesen escapado los directivos de la Federación de la furiosa acometida de los espectadores, que sacando localidades para un juego de tennis, les ofrecían un asesinato de mariposas a sombrerazos.

"¡Todo lo perdono!", nos decía ayer el secretario de la Federación, señor Enrique Fernández, "hasta a los americanos por la pateadura que nos han dado; pero lo que me tiene sin sueño es que no podré ni salir a la calle en muchos días por temor a encontrarme con Ignacio Zayas. ¡Dios me coja confesado!

Según un cable confidencial recibido en la noche de ayer, se espera para esta tarde un gran lleno en Detroit, dado que los jugadores americanos utilizarán bates de base ball en lugar de raquetas para equiparar así las fuerzas relativas de los equipos contendientes.

¡Huye Enrique que te coge Ignacio!

"EN INGLATERRA"

En relación con la magnífica actuación de Yoshiro Ohta contra Van Ryn, al cual venció en cinco sets, y versus el propio Hennessey, copiamos de una revista inglesa el siguiente suelto motivado por sus tres victorias en catorce torneos en que participó en Inglaterra:

"La mejoría de Ohta en un año ha sido el resultado de su inteligente dedicación al aspecto práctico y teórico del juego. Ha eliminado casi completamente sus puntos débiles por constante práctica, desarrollando su juego sobre las bases más sólidas y más conservadoras de energías. No se le puede llamar un gran jugador de aire, pero cuando es necesario, decide los tantos por esta vía. Su backhand es casi tan formidable ya como su célebre forehand de velocidad devastadora y maravillosa colocación. Su dominio sobre la bola es notable. Su servicio ha dejado de ser un punto débil, pasando el segundo saque, que antes empleaba tan solo para poner la bola en juego, muchas veces con más velocidad que el primero.

Por lo que se ve, el japonesito Ohta está progresando, y habiendo sido derrotado por Hennessey, podemos apreciar de un solo vistazo lo mucho que aún nos falta por adelantar, dado que ese mismo Ohta en el año 1927, sin su reciente mejoría, batió en toda la línea a los tennistas locales París y Banet en los courts del V. T. C., conducta descortés esta que fué seguida por sus compañeros de equipo Toba y Abe.

"EN AUTEUIL

Helen Wills probó por primera vez la derrota en su invasión de los courts extranjeros cuando ella y Miss Helen Cross fueron batidas por Gea Bouman y Lili De Alvarez en los cuarto-finales de los dobles femeninos en los campeonatos de Francia, celebrados en Auteuil. La pareja hispano-holandesa sin haber jugado juntas jamás sus componentes, mostró excelente "team work" y táctica en los courts, eliminando a las californianas en sets consecutivos 8x6 6x4.

La señorita de Alvarez fué la estrella máxima del partido, manteniendo en constante actividad a Miss Wills con sus colocadas y remates, lo que, unido a la debilidad de Miss Cross, facilitó la victoria del team europeo.

Según la opinión de la prensa extranjera, Lili lució superior a Elena juzgada por el encuentro de dobles, aventajando la simpática española a la taciturna californiana en todos los departamentos del juego. Repetidas veces sorprendió a Miss Wills con sus rasas sobre las líneas laterales y tantalizadores chops. Los espectadores simpatizaban abiertamente con el estilo de juego de la señorita de Alvarez, aplaudiendo a rabiar al team hispano-holandés, cuya belleza personal además era muy del agrado del sexo masculino.

"PAR DE CAMPEONES"

También Henri Cochet salió derrotado en los torneos franceses, perdiendo en cuatro sets acompañado de Jacques Brugnon frente a René Lacoste y Jean Borotra. La primera, que es una pareja muy cujeada, era la favorita de la cátedra, pero Borotra viene actuando en su mejor forma este año y Lacoste ha salido de su temporada de descanso listo para darle la batalla a Cochet y recuperar el título de campeón mundial que este le arrebató en 1928.

Cochet tuvo la satisfacción sin embargo de ganar nuevamente en los dobles mixtos con su inseparable compañera Eileen Bennett, batiendo a Frank Hunter y a la propia Helen Wills, que se vió obligada a absorber por segunda vez la copa de retama. Los campeones triunfaron con gran facilidad.

Un aspecto del campeonato de Auteuil que nos impresionó mucho, si bien no escribimos en su oportunidad nada respecto a él por no lucir pesimistas, fué la derrota de Karl [Wetzel] de Alemania por Tilden 6x0 6x1 6x1. Si Big Bill podía batir así a Wetzel, que le ganaba aquí a todos los tennistas locales, lo probable era que Hennessey y Van Ryn le hicieran lo mismo o peor a Vollmer y Morales, dado que aquellos resultan hoy superiores a Tilden, que quedó fuera del equipo americano de la Copa Davis por las derrotas recibidas.

Los acontecimientos han demostrado que no nos habíamos alarmado en balde, aunque no era necesario que Tilden derrotara a Wetzel para saber lo que le esperaba al equipo cubano de tennis en los courts de Detroit.

"EN EL FERROVIARIO"

Ayer se hizo el sorteo de la Copa Junior, que será discutida por parejas de juniors de catorce a dieciocho años, en los courts del Ferroviario.

Siete duettos hicieron su inscripción, entre las cuales luce como la más formidable la que integran Arturo Randín y Pepito Agüero, acostumbrados ya a cosechar laureles en torneos en que compiten tennistas que han ruzado muchos Rubicones. Sin embargo, no hay ningún torneo más apropiado para que surjan sorpresas que los de juniors, y en este caso por el Vedado y Ferroviario se han inscrito parejas que prometen hacerle la vida amarga a los candidatos de la cátedra.

El draw arrojó el siguiente resultado: Número 1, Arturo Randín y Pepito Agüero (bye); 2, Joffre Echeverry y Arsenio Mestre; 3, Charles Silliman y Orlando Ruiz; 4, Jorge L. Horstmann y Donald Hastings; 5, Julio Infante y Jorge Fernández; 6, Guido Conill y Armando Rodríguez y 8, Gaspar Contreras y Fausto Rodríguez.

Los encuentros señalados para la tarde de hoy son los que a continuación se expresan, que deben dar comienzo a las 2 p. m. hora de Luyanó:

En dobles de la Copa Junior: Echeverry-Mestre vs. Silliman-Ruiz; Hoffman-Hastings vs. Infante-Fernández.

Singles de la Copa Primavera: Miguel Díaz vs. Gaspar Contreras; Jorge Silva vs. René Martínez.

Asistiremos, lluvia mediante.

BABE RUTH DICE A LOS FANATICOS:

Las protestas que hacen los fanáticos a los umpires no tienen razón de ser.—El umpire tiene la razón de su parte en casi todos los casos.—Y aún equivocado, no hay derecho a tirarle botellas desde los stands

(Por BABE RUTH, de los New York Yankees)

Cuando visitamos recientemente la ciudad de Cleveland, todavía se hablaba allí de las botellas que tiraron los fanáticos al umpire Red Ornsby, porque éste dió una decisión adversa al team local. Yo creo que esa «cámara húngara» estuvo muy mal formada, y me parece que la gente sensata de Cleveland se ha dado cuenta de ello. Películas como esas dañan mucho al baseball, más que todas las apuestas del mundo, y le hacen perder el prestigio que ha adquirido últimamente. Lo más gracioso del caso es que nueve veces de cada diez los fanáticos no tienen razón en sus protestas. Ya he dicho muchas veces que no es muy fácil precisar una jugada desde los stands, y que, cualquier protesta que se haga a los umpires, no tiene razón de ser. Un umpire podrá equivocarse, pero, tengan ustedes la seguridad de que por cada vez que cometa un error, los fanáticos han cometido cien al apreciar sus decisiones.

Otra cosa. Los fanáticos se figuran muchas veces que los jugadores no hacemos más que protestar a los umpires cuando hablamos con ellos mientras estamos al bate, y están equivocados. En la mayoría de los casos los jugadores no hablan lo más mínimo de la decisión.

Para demostrar este error de los fanáticos, voy a contar algo que me sucedió hace años, en Yankee Stadium, al celebrarse uno de los games de la serie Detroit-New York.

Estando Whitehill en el box, fuí al bate con tres en bases y dos outs, y los fanáticos,—que se habían pasado toda la tarde protestando el conteo del umpire Rowland,—empezaron a gritarme que batease un home run.

Whitehill me pasó dos bolas buenas y Rowland las contó strike. El público silbó. Entonces Whitehill me pasó una recta por el centro del plate, y me sorprendió. Rowland cantó el «strike three, ponchado»! y dió por terminada nuestra entrada al bat. Yo me volví hacia él y le dije varias cosas, y cuando caminaba hacia el right field, para ocupar mi posición, alguien me gritó desde los stands:

«Estuviste muy bien. Babe! Estoy seguro de que le dijiste algo caliente a ese Rowland. Te ha ponchado indecentemente!»

Y en todo el resto del game atacó duramente a Rowland, haciéndole culpable de mi struck out. Para aclaración, les diré que las tres bolas de Whitehill fueron strikes perfectos y por ende, que el conteo de Rowland fué legal. Yo lo sabía. Rowland lo sabía y todos los jugadores también. Los únicos que no se enteraron del asunto fueron los fanáticos, y por eso no dejaron quieto a Rowland en ningún momento.

Por otra parte, cuando hablé con él, no le dije nada insultante. Solo comenté: «Caramba, Row, ¿Te fijaste la velocidad que desarrolló Whitehill en esas bolas? Nunca creí que me pudiera sorprender».

A Tony Lazzeri le ocurrió otro incidente curioso con los fanáticos de St. Louis. Fué en un game nuestro con los Browns, en el que Tommy Connolly actuó de umpire en las bases. El incidente se provocó así:

Con un hombre en primera, Manush bateó en dirección al short. Tony salió de su posición y fué a cubrir la base, para recibir el tiro de Koenig y devolver después a primera, para completar el doble play. En la jugada se olvidó de pisar la almohadilla y el corredor fué declarado quieto. Tony se viró entonces para Connolly y le dijo algunas cosas, y eso fué suficiente para que los fanáticos gritasen:

«Aprende a jugar a la pelota y déjate de protestar, imbécil! Tu te figuras que eres una estrella porque juegas con los Yankees, pero te equivocas? Aquí no tragamos tus guaperías! Llorón!» Y otros improperios por el estilo.

A partir de ese instante, tomaron a Tony por «mingo» y le dedicaron contínuas rechiflas mientras duró el game. Tony, sin embargo, no había dicho nada «caliente» a Connolly. Solo se había virado para preguntarle en qué forma había dejado de pisar la almohadilla.

«Fuiste a la base con mucha velocidad, Tony»,—le contestó Connolly. «Y por eso no pudiste realizar debidamente el pivot. No debes de ir tan rápido hacia la almohadilla. Debes tomar mejor el tiempo».

Saco a relucir todo esto, para que los fanáticos que me lean se dén cuenta del error que cometen cuando chiflan o protestan la decisión de un umpire. Sin esas protestas, desde luego, el juego no luce interesante. Pero, nunca deben llevarse al extremo que se llevaron en Cleveland, cuyo resultado fué una herida para el umpire Ornsby.

Antes de protestar una decisión, creyendo que el jugador lo está haciendo al umpire, recuerde los casos que le he descripto, y comprenderá su error. Yo he tenido mis «agarradas» con los umpires, pero he llegado al convencimiento de que en noventa casos de cada cien, los umpires tienen razón y eso quiere decir mucho.

Además, por muy equivocado que esté el umpire, no hay razón para tirarle botellas desde los stands.

Trajes "Smart-Set"

A G J—I-5698

Los trajes SMART SET se distinguen por las singularidades de todos sus detalles, siendo acaso, el más sobresaliente, el AJUSTE PERFECTO DEL CUELLO.

SMART SET — TRADE-MARK — HAVANA

(Industria Nacional)

Trajes Bien Hechos

desde $3.50

Sucursales de Ventas al Detall, en la Habana

"Hollywood" Monte 47. Plaza de la Fraternidad

"Smart-Set" Monte 345 Cuatro Caminos

Sucursales y Agencias "SMART SET", en toda la República.

Tópicos Futbolísticos

A cargo de PETER

Noticias y Comentarios

Entre los acuerdos adoptados por el Comité Directivo de la Federación de la Habana, los cuales publicamos más abajo, hay uno, el número 9, que es el mejor anuncio para el gran encuentro del próximo domingo entre la Juventud Asturiana y el Real Iberia. La cuestión árbitro.

Los leones del Iberia acaban de salir de un gran encuentro y tienen ahora que prepararse para otro tan fuerte como aquel, pues los "toros" van a la lucha con el mismo pensamiento que fueron los "alacranes" a quitarle el invicto al Real Iberia.

Pero el once que entrena Gonzalo está como para jugar un match de esos todos los días: Bien preparado y con hambre de triunfos, pese a la serie que de ellos viene conquistando.

Tampoco podrá alinear Pedrito en ese partido, su castigo vence el día 7 de junio.

A continuación publicamos los acuerdos adoptados por el Comité Directivo de la F. de la H. en su última reunión. Con relación al número diez haremos un comentario otro día, que hoy tenemos muchas otras notas que ofrecer a los lectores:

1.— Darse por enterados de los acuerdos del Comité Provincial.

2.— Se aceptan las siguientes bajas de jugadores. Por el Vigo Foot Ball Club Juan Fuentes Pérez. Por el Deportivo Cantabria, Segundo Hombre Díz. Por la Universidad de la Habana: Miguel Gelabert y Sunyer. Y por el Olimpia Sporting Club: Emilio Casielles.

3.— Se aprueban las siguientes altas de jugadores: Por el Deportivo Cantabria Benjamin Menéndez González; Casimiro Llosa Isa; Secundino Vázquez Pernas; Daniel Rasines Ruiz; José Gutiérrez y Gutiérrez y Jesús Chao Guerreiro. Por el Santander Sporting Club Antonio Bancells Zaragoza; José Benito Medina Egusquiza y Carlos Ballester García. Y por el Deportivo Covadonga, Manuel Fernández Diez.

4.— Autorizar a los Clubs Deportivo Centro Gallego y Olimpia Sporting Club para celebrar un partido amistoso en los terrenos de la Polar el domingo día 2 de Junio en horas de la mañana, en el festival que celebra dicho día la Ilustrísima Sociedad de Vivero y su Comarca.

5.— Se acepta la solicitud de Arbitro presentada por el señor James H. Silk cordaron citarle para el martes próximo, para su correspondiente exámen. Asimismo se acuerda nombrar al señor Marcial Fuentes, para que forme parte del Tribunal Examinador.

6.— Se acepta la protesta presentada por el Deportivo Centro Gallego, del partido celebrado el pasado domingo contra el Real Iberia en Almendares Park. Asimismo se acuerda citar a Junta extraordinaria del Comité Directivo para tratar de la misma, como también de los nombramientos de Abritros y jueces de línea que tomarán parte en los partidos que se celebrarán el domingo en Almendares Park, quedando señalado el viernes día 31 de mayo para celebrar esta junta.

7.— Citar para el martes próximo día 4 de junio a las 8 y media de la noche a todos los arbitros afiliados a este organismo.

8.— Citar a Asamblea General Extraordinaria, para el día 6 de junio.

9.— Se acuerda que los Delegados de los Clubs de esta Federación traigan por escrito y bajo sobre cerrado los nombres de cuatro Arbitros, y en caso de que así no lo hiciesen, tendrán que admitir el Arbitro que designe el Comité Directivo.

10.— Se acuerda como aclaración a la primera base del Concurso "Trofeo Sidra", que se entiende que solamente se tomará la puntuación que se consiga en los juegos de la cuarta vuelta del campeonato, exceptuando el equipo que fuese declarado campeón.

11— Programa para el domingo día 2 de junio en Almendares Park.

PARTIDOS DE CAMPEONATO

1-30:— América y Santander. Arbitro: Pablo Ferre Elías.

2-45:— Fortuna y Catalunya.

4.30— J. Asturiano y Rafael Iberia. Delegado deportivo el señor Juan B. Olea.

Un pequeño comentario que hicimos el otro día del partido Iberia Centro Gallego ha provocado dos cartas y las dos de distintos fanáticos, es decir, una de un "iberista" y la otra de un "gallego".

El señor Antonio Negreira nos felicita nuestra opinión y nos dice que el iberia, sin Pedrito hizo más en el segundo halt que lo que hicieron los galaicos en el primer tiempo; que los dos goals de los leones fueron limpios y que ni aún con el penalty que reclamaban los galaicos le quitaban el invicto al Real Iberia, que era lo que deseaban. Creemos que huelga decir que esa carta es la del "iberista", ¿verdad?. Bueno, pues veamos ahora la otra, en ella se advertirá claramente a qué sector pertenece el señor Abel Barreiro, que la firma:

Dice ese aficionado que está asombrado por el hecho de que nosotros damos nuestra opinión de un partido sin verlo. A lo cual tenemos que acotarle que no lo vimos, pero que oimos las dos partes, y sacamos en limpio lo que dijimos días pasados. Los jueces nunca presencian los hechos que castigan y en la mayor parte de las veces, son justos en sus fallos.

Califica Barreiro de iberista a "Chutazo" y de no se qué cosa a Keeper. Ciertamente el amigo y compañero Jesús López simpatiza con las sedas deportivas del Real Iberia, pero "Chutazo", como todos los que escriben en esta sección deportiva se debe a la verdad. Precisamente por lo que él nos contó fué que dijimos que se había perjudicado al Centro Gallego. Ya ve con cuanta injusticia habla el señor Barreiro del iberismo de "Chutazo". Lo que dice de Keeper no parece sino una inquina personal y eso no debemos siquiera comentarlo. Allá el señor Barreiro, que para nosotros Keeper, al menos hasta ahora, refleja la verdad... de lo que sucede en "Almendares Park".

Somos los primeros en repetir lo que dice ese aficionado: "Una de las pruebas de nuestro sportmanship es la disciplina que tenemos en el equipo, que desde que está en Almendares no se le pudo castigar ningún jugador ni por desacato al "referí" ni malos gestos al público como lo hicieron algunos el domingo, que hasta mentira parece que se den esas escenas entre deportistas".

Pero nada de eso tiene que ver con lo que se discute. Lo único que viene a colación en el problema planteado es esto que dice: "... pero todo el que vió el partido jugado el domingo tiene que convencerse que fué un atraco lo hecho por el árbitro, para o no intencional, que yo creo que lo fué por ciertos pormenores que supe después del partido, pero que no pude poner en claro por requerirme mis negocios estar fuera de la Habana". Nos escribe Barreiro desde Unión de Reyes.

Ya ve el señor Barreiro lo injusto que es. Sin poner en claro algún chisme de los que abundan tanto en el deporte ya cree que fué intencional la mala actuación de un árbitro. Lo que sea debió habérselo comunicado al Delegado del Centro Gallego para que éste investigase y entonces hacer la acusación con pruebas al organismo federativo, sin pruebas nunca debe dudarse de la honorabilidad de un hombre aunque este tenga la desgracia de ser árbitro en la Habana.

El Comité Provincial de la F. de la H., en su reunión del día 27, descalificó por cuatro partidos a los jugadores Federico Guardia, del Deportivo Templete; José Blanco Ibañez, del Santander y Daniel Struch, todos por agresión.

Se amonestó al Santander por jugar sus jugadores con camisetas dis tintas a las oficiales y se rogó a los Delegados que envien fotografías y gallardetes para adornar el local de la Federación.

A continuación va el estado de los Clubs de Segunda Categoría:

Equipos	G.	P.	E.	Gf.	Fc.	Ptos
Covadonga	4	1	3	6	2	19
América	3	1	4	7	6	18
Templete	3	2	3	6	5	17
Santander	3	3	2	8	7	16
Cantabria	0	3	5	1	6	13
Vigo	1	4	3	7	8	13

El pasado domingo en el campo del Nalón, se celebró un interesante encuentro entre los equipos Deportivo Nalón y Unión Cultural Hebrea, resultando vencidos los Hebreos después de un reñido encuentro con anotación de dos a uno.

El primer goal fué producto de una brillante arrancada por el ala derecha, recogiendo un centro Adriano quien le dió el pase a Santiago y este incrustó en las mallas; el segundo fué un remate de Piñeiro.

Al finalizar consiguieron los Hebreos el suyo de un oportuno remate del centro delantero.

CRONICA DE ESGRIMA

GANARON LOS ARQUITECTOS

Con score final de ocho asaltos ganados el Colegio de Arquitectos por siete el Club Universitario, dió principio antenoche el Campeonato a Espada entre sociedades profesionales.

En la cancha del Colegio de Arquitectos levantóse una "pedana", sobre la que celebraron los encuentros los tiradores. El Jurado estuvo presidido por el formidable Campeón, Comandante Ramón Fonts; e integrado por los amateurs Salvador Quesada Torres, Fernando Calves, Alfonso López y David Aizcorbe. El score lo llevaron los maestros Cino y Ramírez Garrido.

Entre la concurrencia encontrábase distinguidas damas, y pudimos ver también a los más conocidos amateurs de la esgrima, así como a los maestros Martínez Asensio, Rivas, Nardin, Loustalot, (padre e hijo); Penabella, Mediavilla, Santiago de la Peña y Agostini.

No faltó nuestro compañero de crónica en el "Excelsior-País" Francisco Grau San Martín, el leído Duque de Nevers.

Los equipos estuvieron integrados de la siguiente manera:

Arquitectos: Miranda, Du Defraix, Arellano y Rovirosa.

Club Universitario: Cárdenas, Faz, Garrido y Balsinde.

Por el triunfo de antenicre de los Arquitectos, queremos felicitar al maestro Jules Loustalot, profesor de los triunfadores; y también al profesor José María Rivas, el maestro de los vencidos, que, a pesar de ello hicieron un magnífico papel, logrando reponerse del mal score que de entrada se anotaron.

AIZ.

Juegos Amateurs Para Hoy y Mañana

La Liga Nacional de Amateurs nos anuncia para esta semana el siguiente programa de juegos:

HOY EN MARQUESES FIELD

Comenzando a las tres de la tarde, jugarán los Detallistas que dirige Horacio Alonso y los Toleteros de la Policía, esperándose por todos un reñido game.

MAÑANA

Comenzando en ambos terrenos a las dos menos cuarto, se jugarán los siguientes doble headers:

EN EL STADIUM

Cubriendo el primer turno, Universidad y Loma Tennis, y en el segundo, Vedado y Policía.

EN EL VEDADO

A primera hora, Fortuna y Dependientes, y seguidamente, Altético de Cuba y Ferroviario.

GRANDE

INYECCION "G" GRANDE

Cura de 1 a 5 días las enfermedades secretas por antiguas que sean, sin molestia alguna.

ES PREVENTIVA Y CURATIVA

M.E.C.D. 2016

FUME "GENER"

PAGINA DEL CONCURSO

SUSCRIBASE AL DIARIO DE LA MARINA

COMENTARIOS BASEBOLEROS SOBRE LAS GRANDES LIGAS

Un resumen de lo acontecido en la Liga Nacional durante los dos primeros meses de lucha, demostrará a todos que Chicago, San Luis y Pittsburgh son los únicos que han trabajado de acuerdo con el pronóstico de los peritos, manteniéndose cerca del primer lugar en los encuentros que se han efectuado. Los New York Gigantes han dejado mucho que desear, y los otros teams, con la posible excepción del Boston Braves, que dió una sorpresa a los expertos marcando el paso en la procesión en las tres primeras semanas, han trabajado alrededor del puesto que les asignaron antes de iniciarse la campaña, demostrando poco calibre para combatir por el pendón.

Esto ha convencido a todos de que la parte más fuerte de la Liga está en el Oeste, donde militan Cubs, Cardenales, Piratas y Rojos, que aunque metidos actualmente en las profundidas del sótano, tienen calibre suficiente para finalizar la campaña en quinto lugar.

Observando el actual standing de los clubs, hemos visto que el Filadelfia Phillies se encuentra en la primera división, luchando abiertamente con los Gigantes por el cuarto puesto, pero no creemos nosotros que esa competencia dure mucho tiempo, por entender que aunque es muy cierto que la novena de Burt Shotton luce más fuerte este año que el pasado, no es aun lo suficientemente equilibrada para militar con los liders del circuito. Los Phillies están jugando muy bien. Están bateando con oportunidad y tienen a sus pitchers en bastante buen estado, pero no tienen clase, y poco ha de faltarles para que vuelvan a su acostumbrado sitial del séptimo u octavo lugar. Gigantes, Dodgens y Rojos, son superiores a ellos como clubs. A mí me parece que el alza de los Phillies durará hasta que Barney Friberg se acuerde de que en su vida ha sido un hitter consistente, y vuelva a su paso normal de los doscientos.

También hemos visto con sorpresa que los Rojos de Cincinnati ocupan el último lugar y eso, en realidad, es una verdadera anomalía. El Cinci no tiene una novena potente para luchar por el pennant, pero sus fuerzas son bastante equilibradas para un quinto lugar, y resultará una sorpresa si terminan muy lejos de ese puesto. El team es el más débil del Oeste, pero cuenta con algunos jugadores jóvenes que están mejorando poco a poco, y es posible que con alguna experiencia se hagan de notar.

El Brooklyn ha sido el fracaso más grande de la temporada. Han jugado más mal de lo que todos esperaban, y han tenido un pitching terrible, algo que fué siempre la potencia del club. Lesiones, enfermedades y otras tonterías han contribuido a la caída de los Dodgers y se considera un milagro que a estas alturas no estén ya en el sótano de la Liga.

Es muy temprano todavía para que hagemos un juicio definitivo sobre los clubs; sobre todo, teniendo en cuenta que en los dos meses de lucha sólo se han registrado cuatro o cinco días de buen tiempo, en los que los teams han podido trabajar con libertad, pero nadie puede dudar, que los clubs del Oeste lucen este año más fuertes que los del Este. En la reciente invasión de los clubs del Oeste por el Este se demostró este aserto. El cuarteto del Oeste ganó 29 juegos y perdió solamente 14. Chicago y San Luis ganaron ocho cada uno, los Piratas capturaron siete y el Cincinnati seis. De los clubs del Este, en cambio, el Filadelfia fué el único qu epudo dividir honores con los visitantes.

Durante los dos meses de lucha, los Cubs han demostrado que poseen la potencia que todos le concedieron al iniciarse la contienda, y aunque es muy cierto que aun no han sacado gran ventaja a sus contrarios, encontrándose en abierta lucha con los Piratas y Cardenales por el primer lugar, ello no ha sido más que una causante del débil batting de Hornsby, que todavía no ha empezado a batear como él sabe hacerlo, y al hecho de que el team ha tenido que trabajar casi todo el tiempo sin los servicios de Hartnett, su famoso catcher regular. El team, sin embargo, ha demostrado clase ganadora y habrá que jugarle muy bueno para poderlo derrotar.

Los Cardenales, gracias al magnífico trabajo desplegado por Andy High en la antesala, al batting de Hafey, Frisch y Douthit, y al buen pitching de Alexander, Mitchell y Sherdel, están jugando brillantemente y parecen destinados a batallar hasta el último momento por el primer lugar. El nuevo short stop, Gelbert, es un buen infielder, pero luce muy débil al bat. El trío de outfielders tampoco se ha comportado como debiera, viéndose Billy Southworth en la necesidad de ocupar varias veces el right field para aumentar el punch de la novena.

Los Piratas lucen fuertes en todos sus departamentos, excepto en la segunda base y en el short stop. Larry French y Stewonic, los nuevos lanzadores, lo han hecho muy bien hasta ahora, y Grimes y Traynor están jugando como cuando empezaron a brillar en el Big Show. Yo creo que habrá que contar mucho con los Piratas para la decisión del championship, y casi me atrevo a pronosticar que si Petty, Kremer y Hill mejoran sus performances, no habrá quien pueda alejarlos de la serie mundial.

Los Reds del Cincinnati han presentado una nueva estrella en la persona de Swanson, su joven outfielder, y el infield está trabajando con la misma seguridad de 1926. Luque, Mays y Lucas están llevando el peso del pitching staff, y Gooch está desarrollando un bonito juego detrás del home plate. El team no es championable, repetimos, pero pronto ha de cambiar su juego actual, y entonces irá a colocarse en su lugar, que es el quinto puesto de la Liga.

Los Phillies parecen jugar más de lo que pueden, pero de todos modos, el team ha demostrado una mejoría considerable y es casi seguro que termine la season en el sexto o séptimo lugar. Ray Benge no les ha pitcheado debidamente todavía, pero el zurdo Willouhby lo ha hecho muy bien, lo mismo que Collins y eso ha sostenido al team en la primera división. Otra cosa notable en la novena ha sido el feroz batting y el juego espectacular que está desarrollando Barney Friberg, que hace dos años fué despedido por todos los teams de la Liga, considerado inservible.

Los Gigantes lucen en papel tan fuertes como cualquier team de la Liga, y sin embargo, en el terreno no logran ganar un game. Pero, en estos últimos días parecen haber vuelto a la vida, y eso significa que dentro de poco tiempo los tendremos al lado de los liders, discutiendo la posesión del primer lugar. Un team que cuente con los servicios de Lindstrom, Terry, Ott, Jackson, Roush, Benton y Fitzsimmons, no debe quedar nunca fuera de la primera división.

Los Robins tienen solamente a Babe Herman y a Vance, y eso parece contentarlos. Del Bissonette ha sido una desilusión. Wright y Flowers no han podido actuar por lesiones recibidas, y el pitching staff, que fué siempre la parte fuerte del team, está trabajando muy lejos de su forma normal. Mc Weeny ha perdido el control y Elliott y Clark no acaban de mostrarse efectivos.

Otra curiosidad que se ha notado en lo que va de la season, es que los cuatro mejores bateadores de los cuatro teams que se dieron para discutir el championship están bateando lejos de su average normal. Hornsby ha llegado con dificultad a los trescientos, Paul Waner está setenta puntos por debajo de su batting acostumbrado, Lindstrom no ha llegado todavía a las .270 y Jimmy Bottomley no ha podido pasar de los .301.

Esa es la situación de los teams en la Liga Nacional. Cardenales, Piratas y Cubs discuten el primer lugar, llevando para el Oeste la parte más interesante de la contienda.

DOMINO.

Ganadores de Ayer

Liga Nacional
FILADELFIA
SAN LUIS

Liga Americana
FILADELFIA

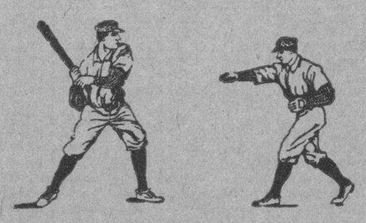

LOS 6 DE LA FAMA

Todos los miembros del selecto grupo de los Seis de la Fama pasaron el día en los ferrocarriles en vez de en los campos de base ball o en juegos de exhibición. Paul Waner y Jim Bottomley fueron las excepciones y aprovecharon la oportunidad para agregar algunos puntos a sus promedios al bate. Waner que ocupa el segundo puesto hizo subir su cifra de .324 a .331 al batear un single y un triple en tres veces al bate, permaneciendo 16 puntos debajo de Horns by que se halla en el primero. Bottomley dió dos hits en cuatro tentativas y ganó cuatro puntos. Su promedio es ahora .318 dos puntos menos que Lou Gehrig que está en tercer lugar.

Situación actual:

	J.	AB.	C.	H.	PC.
Hornsby, Oseznos	37	150	32	52	.347
P. Waner, Piratas	38	148	30	49	.331
Gehrig, Yankees	36	128	32	41	.320
Bottomley, Card.	42	157	31	50	.318
Ruth, Yankees	36	132	32	41	.311
Goslin, Senadores	36	150	25	43	.287

LA LIGA INTERNACIONAL

He aquí los resultados de los juegos celebrados ayer en el circuito de la Liga Internacional: El Rochester le ganó al Toronto con anotación de 12 por 11. El Montreal derrotó al Buffalo 9 por 7. El Baltimore batió al Reading 14 a 9 y el Jersey City venció sobre el Newark con anotación de 7 por 4.

Problemas Dificiles del Base Ball por E. Revuelta

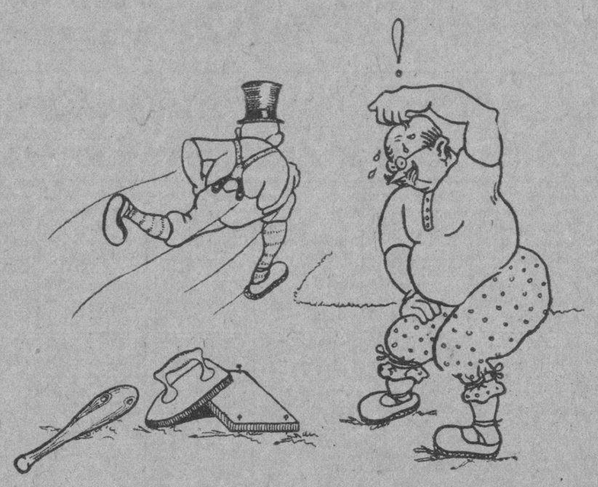

El Catcher que Por Primera Vez en Su Vida Vió Batear una "Plancha"

LOS JONRONEROS

LOS JONRONES DE AYER

Klein, Phillies	1
Hafey, Cardenales	1
O'Doul, Phillies	1
Foxx, Atléticos	1
Leaders en la Liga Nacional:	
Klein, Phillies	12
Hafey, Cardenales	11
Ott, Gigantes	11
Jackson, Gigantes	10
O'Doul, Phillies	10
Leaders en la Liga Americana	
Gehrig, Yankees	11
Ruth, Yankees	9
Simmons, Atléticos	9
Foxx, Atléticos	9
Goslin, Senadores	7
Total por Ligas:	
Nacional	215
Americana	152
Gran total	367

LOS JONRONEROS DEL CONCURSO

Como dato curioso tenemos el gusto de dar a continuación los nombres y direcciones de los señores concursantes que dando prueba de su gran conocimiento en el Juego de Base Ball han adivinado íntegramente los ocho juegos que se celebraron en las Grandes Ligas el jueves 30 del actual.

Gerardo Acosta Perera, Maceo 41, Calmito, Habana.

Joaquina Canut, Bot 133, Bayamo.

Luis Gutseris, Corrales 131, Habana.

Roberto de la Terga, Cienfuegos 7, Habana.

HONUS WAGNER "El Relámpago Alemán"

Por ROLFE GARRETT

"Amó, el base ball le dió lo mejor que tenía, y cuando no pudo jugar más como él quería, se retiró".

"Oldtimer", un viejo fanático basebolero, rindió este ardiente tributo a Hans Wagner, el jugador más notable que ha tenido el base ball, según declaración de John J. McGraw, veterano Manager del New York Giants y contemporáneo de Wagner.

"Wagner podía hacer en el baseball todo lo que hiciera otro hombre—batear, correr y fildear —y sabía lo que es el baseball", ha dicho McGraw recientemente.

Qué mejor elogio puede rendirse al "Veloz alemán?"

El grande, desgarbado y sencillo teutón, que hizo historia basebolera en sus veintiún años con los Piratas del Pittsburg, terminó sus relaciones con el baseball organizado hace más de doce años, pero sus hazañas aún son recordadas donde quiera que se juegue o se hable del baseball.

Aunque hace larga fecha que se retiró, Wagner no ha perdido su interés en el juego en el que alcanzó tanta fama. Sabe que jamás podrá volver a jugar, que los años han cobrado su derecho de portazgo, pero sigue enamorado del deporte y se encanta al verlo jugar.

Durante la primavera, verano y principios del otoño, un hombre de cincuenta y cinco años, un poco cargado de espaldas y con muchos hilos plateados en la cabeza, puede verse en los lotes arenosos de Pittsburgh, y en un pueblecito cercano llamado Carnegie. Contempla el juego de los mozos y de cuando en cuando hace indicaciones; le dice a un bateador cómo puede corregir un error y aconseja a un pitcher sobre la forma que debe emplear para cambiar su velocidad. A menudo los muchachos no saben que es le Maestro Hans Wagner, el que habla con ellos—otras veces lo saben. Pero siempre prestan atención a sus advertencias, porque acto continuo se dan cuenta de que sabe mucho baseball.

Al terminar su carrera como player de la Liga Nacional, Wagner regresó a su hogar, pero no queriendo romper los eslabones que lo unían al base ball se asoció a un team medio profesional donde jugó y dirigió durante algunos años. No había mucho dinero, pero eso le tenía sin cuidado. Todavía seguía conectado con el juego que amaba y eso era toda su ambición. Todavía se hallaba en servicio activo.

Wagner no supo aprovechar su nombre y su fama para hacer dinero para su team. No entendía de eso. Jamás utilizó su nombre para hacer dinero. Todo lo que ganó, lo ganó con su trabajo en el juego que idolatraba.

Cuando estaba en el pináculo de su carrera, y su nombre aparecía con grandes letras en todos los periódicos, Wagner tuvo ocasión de hacer capital. Los fabricantes rogaban que les permitieran usar su nombre para anunciar ciertos productos; pero que va, Honus declaraba que no vendía su nombre por ninguna suma que pudieran ofrecerle, por tentadora que fuera.

Siempre estaba orgulloso de su record, se regocijaba con su fama, pero aborrecía la publicidad. Los periodistas lo abrumaban. No hacía caso de los ruegos que le dirigían solicitando interviews. Solo quería que le anotaran sus hechos y nada más.

Los fotógrafos eran su pesadilla, el veneno de su vida. Los eludía siempre. Temblaba ante la cámara. Durante largo tiempo no quiso dejarse retratar y solamente podían hacerle alguna que otra instantánea.

Su miedo a la publicidad y su negativa a hacer dinero con su nombre puede ilustrarse con lo que ocurrió un invierno en Pittsburg cuando todavía era estrella de los Piratas, y amontonaba sus records por año.

Una gran firma de ropa hecha quería que Wagner se hiciera cargo del departamento de hombres durante el invierno. Los propietarios veían una gran ocasión para la publicidad de su negocio. Quería npagarle espléndidamente.

Se designó a un representante de la firma para que ofreciera el puesto a Wagner.

"No entiendo el asunto. No tengo práctica"— dijo Honus cuando el individuo le habló.

"No necesita usted nada"—respondió el delegado de la Compañía". "No queremos que usted venda ni una corbata. Usted solamente tiene que permanecer unas cuantas horas al día en el establecimiento y nosotros lo anunciaremos como nuestro Manager y le pagaremos un sueldo crecido".

"Con que ese es el juego, eh?"—replicó Wagner. "Bueno, pues no acepto. No busco publicidad. Tengo demasiado".

Nuevos argumentos resultaron inútiles para convencer a Wagner, y el representante tuvo que abandonar la partida.

Otro incidente pone de manifiesto la repulsa del "Relámpago alemán" para hacerse rico con su nombre.

Wagner tenía una vez un team de basket ball en Carnegie. El team alcanzó bastante renombre alrededor de Pittsburg, habiendo obtenido varias resonantes victorias. Su fama se iba extendiendo. Uno de los jugadores vió oportunidad de hacer buen dinero y sugirió un viaje a New York.

"Anunciaremos solamente que es el team de Wagner y tendremos grandes garantías",—dijo a Honus.

"No harás nada de eso"—contestó Wagner. "Puedes hacer el viaje si quieren, pero yo no voy, y no podréis usar mi nombre. Ya está demasiado delante del público.

Puede el lector concebir una estrella basebolera del día que se niegue a que su nombr resplandezca en los periódicos deportivos? Puede el lector imaginar un player de baseball en la actualidad que rehuse hacer capital con la fama que haya adquirido en el pasatiempo nacional?

Una curiosa historia se cuenta de cómo Wagner, cuyo nombre cristiano es Juan—cosa que pocos saben—empezó en el baseball. Al relatarla, hay que ir a Carnegie, el pueblecito donde nació el "veloz alemán".

El primer trabajo que realizó el inmortal Wagner fué en una mina de carbón. Su padre era minero y cuando Hans llegó a los doce años de edad, el viejo estimó que ya sabía bastante de escuela para abrirse paso en la vida. Así que la futura estrella basebolera ingresó en las minas para ayudar a su familia en la lucha por la vida. El padre creyó que era lógico que su hijo siguiera su oficio, porque no tenía otras ambiciones.

Los viejos vecinos de Carnegie aún recuerdan a un muchacho que iba descalzo a las minas con una cantina en una mano y un pico en la otra. Poco soñaban que este muchacho iba a alcanzar fama nacional y que su nombre iba a ser consagrado donde quiera que se hablara del rey de los deportes.

A Wagner no le agradaba el trabajo de la mina. Pasados los primeros días de novedad buscaba la manera de eludir aquel trabajo tan rudo. Cada vez que podía se escapaba y se iba a ver jugar pelota a los aficionados. Su interés en el baseball data desde sus días de escuela, antes de verse obligado a bajar a las entrañas de la tierra en busca del sustento.

A los 16 años se inició en el baseball. Era alto, delgado y no tenía más experiencia del juego que la que había aprendido en los lotes de arena. Su hermano "Al", sin embargo, había alcanzado bastante nombre en los alrededores, como jugador de pelota y se le consideraba, como un medio profesional. En aquellos días el baseball organizado estaba en su infancia.

En Dennison, Ohio, había un team semi-profesional que se destacaba sobre los otros clubs de aquella región. El manager John Wright siempre andaba a la caza de nuevos players. Había oído de la fama de "Al" Wagner y le hizo una oferta.

Cuando Wright le habló, "Al" puso por condición que su hermano Hans, tenía que ser contratado también.

"Pero no queremos a tu hermano"—dijo Wright. "Solo te queremos a ti".

"No voy, si Juan no viene conmigo".

"Por qué, dónde ha jugado?" —manifestó el manager de Dennison.

"No ha jugado en ninguna parte"—contestó 'Al'. Pero yo sé que juega y que algún día será estrella".

"Cuánto quiere Juan?"—preguntó Wright que estaba dispuesto a ceder. "Le daré a tu hermano $5.00 a la semana y la comida".

"Está bien", dijo Al, y él y su hermano entraron en el Dennison.

Honus en aquella fecha quería ser pitcher, porque creía que era el puesto de más honor.

Dos o tres días después de su ingreso en el Dennison, Honus tuvo su chanse. Lo mandaron al box y lo que pasó aquel día demostró la poca experiencia que tenía el novel jugador. Al primer bateador le dió un tremendo pelotazo en las costillas. Otro tanto sucedió con los cuatro bateadores siguientes. Por alguna razón inexplicable Wright no lo sacó del box. Probablemente quería darle oportunidad para que se convenciera de que no tenía madera de pitcher.

Las salvajes tiradas de Wagner amedrentaron a los players del team contrario. No querían colocarse en posición recta en el plate y por consiguiente, no pudieron hacer mucho con las curvas de Wagner. Como resultado, el club de Dennison ganó el desafío aunque Homes metió una bola en el grand stand. A pesar de su primera victoria, Wagner no duró mucho tiempo como pitcher. Tanto él como el manager estaban convencidos de que no servía para el puesto, y entonces lo convirtieron en reemplazo para todas las posiciones exceptuando la de catcher.

Lo estraño es que Al Wagner, que era un buen jugador cuando Hans empezaba y que se le buscaba cuando al otro se le despreciaba, nunca ascendió mucho en el baseball. Jugó con poco más o menos éxitos, pero jamás se acercó a la altura obtenida por su hermano.

A los cuatro años de haber sido contratadoen el Dennison, Wagner hizo su ingreso en el Big Show. En aquella fecha Ed Barrow, hoy administrador de los Yankees, era manager del club Patterson de la Liga del Atlántico. En este club figuraba Wagner, aunque no era la estrella. Barney Dreyfuss, hoy propietario de los Piratas del Pittsburgh, era el dueño de los Nacionales de Louisville, y Harry Pullman, expresidente de la Liga Nacional, era secretario del club de Louisville.

Tanto el Louisville como el Pittsburgh querían adquirir a Wagner. Pullman finalmente lo compró para el Louisville ofreciendo a Barrow $2.100, cien pesos más de lo que el Pittsburg estimaba que valía Wagner.

Lo extraño de esta negociación fué que Wagner por último pasó a ser de la propiedad de los Piratas. Tres años después que su club adquirió a Wagner, Dreyfuss compró la franquicia del Pittsburg y Hans fué a jugar a la ciudad del humo, cerca del pueblo donde nació, realizando así el sueño dorado de su vida.

Wagner jugó su primer match en el Louisville el 19 de Julio de 1897 y obtuvo aquel día un average de 500 en el hitting contra Mc James, pitcher estrella del Washington Club. Pegó un hit, ganó una base por bolas y dió un sacrifice. Además robó una base. En total un buen record para un principiante.

SPORTFOLIO

(RESPUESTAS A LAS PREGUNTAS RECIBIDAS)

RESPUESTAS

—Tonilo González, de la Universidad; Avoy del Fortuna y Lara, del Loma, son los outfielders más seguros,—en el fielding,— del campeonato amateur.

—No creo que el Vedado capture la bandera este año. Universidad y Fortuna tienen más probabilidades de triunfo a su favor.

—El Dependientes no ha hecho nada notable todavía, pero, la novena es potente y tratándose de un campeonato largo, ha de dar mucho que hacer.

—Ty Cob tiene el record de las Grandes Ligas para bases robadas en un campeonato. Estafó 96 almohadas en la season de 1915

—Después de McGraw, Wilbert Robinson es el manager más viejo de la Liga Nacional en años de servicios. Está dirigiendo el Brooklyn desde 1914.

—Los Dodgers jugaron un game de 26 innings con el Boston en 1924. Joe Oeschger y Leon Cadore fueron los pitchers utilizados por ambos clubs en ese juego.

—Boston College derrotó a la Universidad de Boston, en foot ball, con score de 27 por 7 en la season de 1928 Boston College anotó 263 puntos contra sus oponentes durante la campaña

—Jessie Haines, de los Cardenales, ha logrado el mejor average de los pitcheds de la Liga Nacional en los últimos tres años—721.

—Jim Corbett, tenía 18 años de edad cuando inició su carrera como boxeador profesional, y tenía 26 cuando adquirió el título mundial de manos de John L. Sullivan.

—Es incierto que René Lacoste haya abandonado el tennis. Durante el último invierno estuvo inactivo, pero ya está en acción otra vez y formará parte del equipo francés que defederá la Copa Davis.

Paul Waner terminó la season de 1927 con un batting average de .380 Honrsby obtuvo ese año un average de .361.

—Babe Ruth ha sido una sola vez champion bate de la Liga Americana. En 1924. Este año tienen intención de capturarlo nuevamente, pero ha tenido una mala arrancada

—En 1921 la serie mundial constaba de nueve juegos, ganaba el club que primero obtuviese cinco triunfos.

—La Liga Nacional parece más débil en pitchers que la Liga Americana. El Filadelfia Atletics está jugando admirablemente, pero no creo que ganen el championship. Los Yankees son nuestros favoritos.

Lea mañana:

SPORTFOLIO

RESULTADOS DE LAS GRANDES LIGAS

JUEGOS DE AYER

EN LA LIGA NACIONAL
Filadelfia 10; Pittsburgh 7.
San Luis 8; Cincinnati 1.

EN LA LIGA AMERICANA
Filadelfia 9; Detroit 6.

	San Luis	Pittsburgh	Chicago	Fila.	New York	Boston	Brooklyn	Cinci	Ganados	Average
S. L.		2	3	1	2	2	3	13	26	634
Pitts	7		5	1	2	2	2	4	23	622
Chi	3	7		2	1	2	3	4	22	611
Fila	1	2	1		1	7	5	2	19	528
N. Y.	1	1	1	4		6	4	0	17	500
Bos	1	1	1	2	5		4	1	15	395
Bro	0	0	0	6	4	2		2	14	389
Cinci	2	1	3	1	2	2	1		12	316
Pdos.	15	14	14	17	17	23	22	26	148	

	Fila.	San Luis	New York	Detroit	Cleveland	Chicago.	Washington	Boston	Ganados.	Average
Fila.		1	3	2	1	2	12	8	29	763
S. L.	0		0	7	7	8	1	2	25	625
N. Y	2	2		1	0	3	3	3	20	556
Det.	2	5	2		4	6	2	3	24	533
Cle.	1	3	2	5		4	2	2	19	487
Chi.	1	1	0	5	6		1	2	16	381
Wash.	1	2	6	0	1	1		2	13	361
Bos	2	0	3	1	1	2	2		11	239
Pdos.	9	15	16	21	20	26	23	27	157	

LOS JUEGOS ANUNCIADOS PARA HOY

EN LA LIGA NACIONAL

Boston en Cincinnati.
Brooklyn en San Luis.
New York en Chicago.
Filadelfia en Pittsburgh

EN LA LIGA AMERICANA

Chicago en New York.
Cleveland en Boston.
San Luis en Washington.
Detroit en Filadelfia.

Concursantes que ocupan los ciento veinte lugares en nuestro escrutinio de ayer correspondiente al cupón número treinta y nueve

Nombre del Concursante	Domicilio	Acs.
1.—Mariano Corral	Zaldo 10; Habana	12,180
2.—Miguel Isaac	Aguila 130; Habana	12,006
3.—Benito Martell Domínguez	Almendares 23; Marianao	12,000
4.—Manuel M. Bernal	República 55; Artemisa	5,000
5.—Eugenio Gómez	Heredia alta 4; Stgo. de Cuba	4,254
6.—Braulio Díaz Rodríguez	Apartado 7; Stgo. de Cuba	4,230
7.—Horacio Rodríguez	13 número 176; Cárdenas	3,030
8.—Enrique González	Real s/n; Taco-Taco	2,850
9.—Abelardo Piedras Farias	Reina 26; Habana	2,574
10.—Mariano Fraga Díaz	C. de la Valla; Habana	2,400
11.—Luis Martínez de Campos	21 número 458; Vedado	2,310
12.—César Cardero Carmanti	Ave. Mepocat 32, Habana	2,100
13.—José Rizo López	J. Nazareno 39; Guanabacoa	2,032
14.—Fernando de Zárraga	Mazón 1; Habana	2,015
15.—José M. López	Perseverancia 40; Habana	1,986
16.—Rogelio Fernández	Chaple 36, Palatino; Habana	1,900
17.—Florencio Astoreca	Carmen Ribalta 49; S. la Gde.	1,893
18.—Pedro Lestón Valdés	San Pedro 10; Habana	1,878
19.—Alberto Fernández	Carlos III 8; Habana	1,872
20.—José A. Valdés Gómez	San Lázaro 166; Habana	1,836
21.—Julio Escobar Tosti	Maceo 129; Pinar del Río	1,800
22.—Alfredo Caballería	Santa Ana 2; Guanabacoa	1,800
23.—Ismael Castellanos	M. Gómez 131; Güines	1,750
24.—Manuel Menéndez Suárez	Peñalver 42; Habana	1,740
25.—José A. Fernández	Basarrate 3; Habana	1,728
26.—Ciriaco Martí	Sta. Felicia 27; Luyanó	1,722
27.—Félix Fernández Upiere	Omoa 31; Habana	1,686
28.—Antonio Fernández	Peraza 27; Batabanó	1,675
29.—Octavio Pérez Beato	Escobar 117; Habana	1,635
30.—Américo Ravelo	Bernaza 55; Habana	1,616
31.—Manuel Sánchez	E y 11; Rep. Batista	1,585
32.—Bernardino San Martín	Diago 9; Colón	1,530
33.—Leandro Rodríguez	Obispo 49; Habana	1,505
34.—Arsenio Valdés	Café Liceo; Caibarién	1,456
35.—Heliodoro Toledo	Marqués González 56; Habana	1,416
36.—Julio Casteleiro	1a. nº. 1; Surgidero Gatabonó	1,400
37.—Alberto Arbesun	Belascoaín 109; Habana	1,392
38.—José Luis Llorens Prieto	Virtudes 109; Habana	1,362
39.—Feliciano R. Reinoso	Sociedad Liceo; Caibarién	1,296
40.—Arturo Carrera Hernández	Cádiz 20; Habana	1,278
41.—Manuel Otaola Murla	Sol 17; Habana	1,268
42.—Ramón Currás	Enna y Luco A; J. del Monte	1,266
43.—Francisco Rodríguez	Apodaca 3; Habana	1,232
44.—José A. Pernas Rodríguez	Tte. Rey 38; Habana	1,225
45.—Ramón Leal Pino	Ave. 3a. y Calle 13; Cárdenas	1,212
46.—Rogelio Sandrino	Calle 17 Vedado	1,212
47.—Mario Saladrigas	17 ; 12; Vedado	1,200
48.—Rufino Pérez Landa	Aguiar 58; Habana	1,200
49.—Rita Pérez Megret	San Miguel 76; Habana	1,200
50.—Manuel Zaldivar	Cocos 12; Víbora	1,200
51.—Roberto Amenabar Chartrand	2 esquina a 31; Vedado	1,200
52.—Julián López Medina	Campanario 19; Habana	1,200
53.—Belarmino Sagols	Steinhart 14; Marianao	1,200
54.—Raul Rosado Aybar	Virtudes 119; Habana	1,200
55.—Salvador Cárdenas Alfaro	Castillo 50; Habana	1,150
56.—Isabel Muñoz	Virtudes 115; Habana	1,148
57.—Oscar Alvarez Pulido	Santa Irene 30	1,140
58.—Tomás Lacámara	5a. A 8 y 9; Buena Vista	1,125
59.—Edilberto Trespando Vega	Apartado 77; Guantánamo	1,085
60.—Ignacio A. Muñio	M. Gómez 85; Stl. Spíritus	1,050
61.—José López	Independencia 221; Matanzas	1,050
62.—Manuel Gómez Gómez	Meireles; Calabazar	1,044
63.—Alberto Espinosa	Coloma 12, Casa Blanca	1,040
64.—Ignacio Guigou Giol	Milagros 39; Víbora	1,035
65.—Rodolfo Solanes	Concordia 121; Habana	1,024
66.—Antonio García Gayol	Neptuno 14; Habana	1,020
67.—Luis Rodríguez B.	Cl. Esperanza; Guantánamo	1,020
68.—Andrés Hermida	Corrales 75; Habana	1,015
69.—Rufino García Alvarez	San Nicolás 254; Habana	1,010
70.—Leonardo García Rosabal	Sanat. C. Española; Manzan.	1,010
71.—César Bautista	Princesa 10; Habana	1,000
72.—Florentino Alejo	12 y Cerrada; Batista	1,000
73.—Alberto Martínez Fernández	10 de Octubre 27; Habana	1,000
74.—José M. Fernández Masa	H letra C; Rep. Batista	1,000
75.—Pedro Campa Mateo	Maloja 50; Habana	1,000
76.—Tomás Calderín Muñoz	Carlos III; Habana	1,000
77.—Manuel García Reveron	Carlos III 4; Habana	1,000
78.—Antonio Rodríguez Rosa	Consulado 99; Habana	1,000
79.—José López Rodríguez	San Isidro 27; Habana	1,000
80.—Ramón Padrón Yanes	Cerro 550; Habana	1,000
81.—Alfredo Prieto Pérez Girón	San Francisco 29; Víbora	1,000
82.—José García Díaz	Neptuno 44; Habana	924
83.—Antonio García Palma	2a. del Oeste 42; Placetas	917
84.—Román Suris Lissabet	Compostela 17; Habana	900
85.—Aurelio Lorenzo	Maceo 49; Artemisa	900
86.—Agripino Acevedo	Martí 72; Pinar del Río	900
87.—Pablo Arencibia	Neptuno 11; Habana	900
88.—Joaquín González del Río	Obrapía 31; Habana	855
89.—Ramón García Medina	Monserrate 107; Habana	845
90.—Fernasdo Lesca Mestri	1 de Octubre 655; Víbora	840
91.—Pedro Silva León	Marqués González 46; Habana	834
92.—Rolando Motroni	S. Gabriel y Esperanza	832
93.—Manuel Quesada	12 ent. 23 y 25; Vedado	823
94.—Angel Vega	S. Sánchez s/n; Mayajigua	816
95.—Adalberto Rodríguez Avalo	José M. Gómez 34; Manzanillo	212
96.—Juan Francisco Cruells	Zanja 58; Habana	812
97.—Eugenio Carrillo	C. Varela; Habana	810
98.—Angel Alvarez Colsa	C. Chavez 11; San Luis	800
99.—Valentín García	Apartado 14; Camajuaní	800
100.—Julio Sánchez	Maloja 27; Habana	800
101.—Gustavo Abreu	Quiroga 22; J. del Monte	780
102.—A. Méndez Nuevo	Obrapía 58; Habana	770
103.—Paulino Gómez Moure	J. del Monte 100; Habana	768
104.—Victoriano Tellería	19 entre B y C; Vedado	756
105.—Narciso Fernández	Calle Real s/n; Taco-Taco	750
106.—Adalberto Llopis	Estación F. C. C.	750
107.—Antonio Díaz Puig	Cárdenas 2; Habana	738
108.—Alejandro Miñon Pino	San Lázaro 476; Habana	730
109.—Manuel Alvarez	Peñalver 64; Habana	735
110.—Orestes Leiva Poch	Maceo 16; Vueltas	726
111.—Eduardo Paradela	Belascoaín 16; Habana	725
112.—Julián del Valle y Díaz	Sta. Catalina G; Habana	700
113.—Gabriel C. Martínez	Gacel 68; Cienfuegos	700
114.—Ramón Sansón	C. García y Arango; Nuevitas	700
115.—Herminio Valdivieso	Tulipán 16; Cerro	636
116.—José Vivero Vivero	Belascoaín 32; Habana	670
117.—Oscar Novo	Daniel s/n; Perico	660
118.—Rafael Villegas	Malecón 48; Habana	660
119.—Manuel Córdova Esplugas	Patrocinio 38; Habana	660
120.—Fernando Martínez Rodríguez	Consulado 108; Habana	650

NOTA

Este Escrutinio se refiere exclusivamente a nuestro Cupón Número Treinta y nueve. El próximo Escrutinio GLOBAL lo publicaremos el domingo, de acuerdo con el sistema que hemos establecido.

M.E.C.D. 2016

El Gato Negro sigue prometiendo mucho porque en cada Sorteo sabe dar lo que promete

Ayer nos sentimos "desganados", pero así y todo vendimos el Tercero:

21.504, premiado en $20.000, fué un regalo para los clientes de EL GATO NEGRO

Llegó su hora para los que están interesados por el venturoso billete que les asegure el viaje de Verano: usted puede veranear a costa de nuestros premios. Para el próximo a $28.50. Precio especial en cantidades. Colectores: oigan nuestras ofertas. Le ofrecemos a los que se embarcan Centenes, Pesetas, Onzas, Luises, Libras, Francos, etc., a mejor precio.

CACHEIRO y Hno. VIDRIERA del CAFE EUROPA, Obispo y Aguiar, Tel. A-0000, Habana
Sucursal: VIDRIERA de EL BRAZO FUERTE, Galiano y Zanja, Tel. A-9298

DIRECCION GENERAL DE LA LOTERIA NACIONAL

LISTA de los números premiados en el Sorteo No. 707 ordinario celebrado en la Habana, el día 31 de Mayo de 1929.

NUMEROS — PESOS

DECENA
43. . —100
62. . —200
72. . —100
76. . —100
96. . —100

CENTENA
118. . —100
152. . —100
172. . —100
199. . —100
200. . —100
236. . —100
246. . —100
257. . —100
265. . —100
274. . —200
283. . —100
296. . —100
345. . —100
353. . —100
380. . —100
381. . —100
410. . —100
424. . —100
428. . —100
462. . —200
467. . —100
472. . —100
488. . —100
501. . —100
545. . —100
590. . —100
638. . —100
648. . —100
669. . —100
696. . —200
716. . —100
748. . —100
756. . —100
759. . —100
763. . —100
770. . —100
772. . —100
779. . —200
788. . —100
797. . —100
798. . —100
804. . —100
807. . —100
842. . —100
871. . —200
891. . —100
912. . —100
913. . —200
925. . —100
984. . —100

MIL
1007. . —100
1017. . —100
1028. . —100
1040. . —100
1052. . —100
1057. . —100
1073. . —100
1077. . —100
1080. . —100
1087. . —100
1097. . —100
1105. . —100
1142. . —100
1164. . —100
1199. . —100
1211. . —100
1246. . —100
1275. . —100
1296. . —100
1301. . —100
1305. . —200
1320. . —100
1333. . —100
1350. . —100
1362. . —100
1368. . —100
1370. . —500
1376. . —100
1379. . —100
1409. . —200
1424. . —100
1431. . —100
1454. . —100
1531. . —100
1551. . —100
1574. . —100
1607. . —100
1634. . —100
1649. . —100
1657. . —100
1669. . —100
1692. . —100
1703. . —100
1715. . —100
1716. . —200
1764. . —100
1788. . —100
1804. . —100
1812. . —100
1826. . —200
1834. . —100
1856. . —100
1886. . —200
1905. . —200
1912. . —100
1917. . —100
1919. . —100
1944. . —100
1956. . —200
1971. . —200
1972. . —100
1986. . —100
1995. . —100
1996. . —100

DOS MIL
2001. . —200
2004. . —200
2005. . —100
2007. . —100
2008. . —100
2016. . —100
2026. . —100
2029. . —100
2039. . —100
2045. . —100
2059. . —100
2067. . —100
2072. . —100
2124. . —100
2127. . —100
2137. . —100
2140. . —100
2144. . —100
2147. . —100
2167. . —100
2169. . —100
2173. . —100
2178. . —100
2188. . —100
2227. . —100
2318. . —200
2338. . —100
2346. . —100
2361. . —100
2363. . —200
2383. . —200
2395. . —100
2396. . —100
2427. . —100
2448. . —100
2452. . —100
2456. . —200
2465. . —100
2472. . —100
2478. . —100
2505. . —100
2565. . —100
2567. . —100
2583. . —200
2592. . —100
2626. . —100
2644. . —100
2672. . —100
2690. . . 2,000
2693. . —200
2710. . —100
2714. . —200
2721. . —100
2722. . —100
2784. . —200
2790. . —100
2802. . —100
2818. . —100
2828. . —100
2863. . —100
2864. . —200
2873. . —100
2896. . —100
2901. . —200
2922. . —100
2927. . —100
2954. . —100
2959. . —100
2982. . —200
2989. . —100
2994. . —100

TRES MIL
3019. . —100
3037. . —100
3041. . —100
3053. . —200
3069. . —100
3084. . —100
3092. . —100
3096. . —100
3104. . —200
3119. . —100
3136. . —100
3140. . —100
3165. . —100
3174. . —100
3187. . —100
3188. . —100
3192. . —100
3201. . —100
3208. . —100
3228. . —100
3232. . —100
3233. . —100
3248. . —100
3279. . —200
3324. . —100
3343. . —100
3358. . —100
3375. . —100
3376. . —100
3384. . —100
3398. . —100
3400. . —100
3425. . —100
3433. . —100
3434. . —100
3458. . —100
3468. . —100
3489. . —200
3496. . —100
3515. . —100
3550. . —100
3566. . —100
3567. . —100
3617. . —100
3630. . —100
3645. . —100
3646. . —100
3660. . —100
3669. . —100
3688. . —100
3711. . —100
3716. . —100
3725. . —100
3741. . —100
3753. . —100
3762. . —100
3773. . —100
3789. . —100
3829. . —100
3830. . —100
3831. . —100
3863. . —100
3867. . —100
3889. . —200
3900. . —100
3930. . —100
3931. . —100
3932. . —100
3942. . —100
3946. . —100
3968. . —200
3990. . —100
3994. . —100

CUATRO MIL
4002. . —100
4007. . —100
4013. . —100
4016. . —100
4044. . —200
4055. . —100
4058. . —100
4060. . —100
4063. . —100
4072. . —100
4075. . —100
4079. . —100
4087. . —100
4092. . —100
4120. . —100
4137. . —100
4158. . —200
4163. . —100
4195. . —100
4215. . —100
4216. . —100
4236. . —200
4257. . —200
4282. . —100
4285. . —100
4302. . —100
4309. . —200
4312. . —100
4313. . —100
4327. . —100
4331. . —100
4349. . —100
4353. . —100
4361. . —100
4373. . —100
4380. . —200
4385. . —100
4394. . —100
4403. . —200
4414. . —100
4474. . —100
4481. . —100
4491. . —100
4492. . —100
4496. . —100
4498. . —100
4500. . —100
4502. . —100
4508. . —100
4516. . —100
4519. . —100
4526. . —100
4530. . —100
4542. . —100
4556. . —200
4577. . —100
4595. . —100
4617. . —100
4618. . —200
4628. . —100
4633. . —100
4667. . —100
4748. . —200
4765. . —100
4769. . —100
4773. . —100
4795. . —100
4804. . —100
4811. . —100
4832. . —100
4837. . —100
4844. . —200
4846. . —100
4859. . —100
4862. . —100
4877. . —100
4882. . —100
4886. . —200
4896. . —100
4905. . —100
4913. . —100
4939. . —100
4979. . —100
4990. . —100

CINCO MIL
5008. . —100
5027. . —100
5030. . —100
5036. . —100
5051. . —100
5073. . —200
5089. . —100
5094. . —100
5117. . —100
5123. . —100
5125. . —100
5127. . —200
5128. . —100
5131. . —200
5140. . —100
5146. . —100
5148. . —500
5176. . —200
5184. . —100
5191. . —100
5252. . —100
5260. . —100
5264. . —100
5285. . —100
5292. . —100
5312. . —100
5330. . —100
5336. . —100
5352. . —100
5357. . —100
5415. . —100
5434. . —100
5452. . —100
5468. . —100
5470. . —100
5472. . —100
5476. . —100
5492. . —100
5510. . —100
5512. . —200
5520. . —100
5531. . —100
5553. . —100
5558. . —200
5560. . —100
5564. . —100
5571. . —100
5591. . —100
5603. . —100
5607. . —100
5635. . —100
5640. . —200
5642. . —100
5646. . —200
5697. . —100
5705. . —200
5731. . —100
5779. . —100
5803. . —100
5811. . —100
5816. . —100
5843. . —100
5846. . —100
5869. . —100
5896. . —100
5899. . —100
5900. . —100
5917. . —100
5942. . —100
5996. . —100

SEIS MIL
6013. . —100
6017. . —100
6019. . —100
6022. . —100
6053. . —200
6101. c.—200
6102. c.—200
6103. c.—200
6104. c.—200
6105. . —100
6105. c.—200
6106. c.—200
6107. c.—200
6108. c.—200
6109. c.—200
6110. c.—200
6111. c.—200
6112. c.—200
6113. c.—200
6114. c.—200
6115. c.—200
6116. c.—200
6117. c.—200
6118. c.—200
6119. c.—200
6120. c.—200
6121. c.—200
6122. c.—200
6123. c.—200
6124. c.—200
6125. c.—200
6126. c.—200
6127. c.—200
6128. c.—200
6129. c.—200
6130. c.—200
6131. c.—200
6132. c.—200
6133. c.—200
6134. c.—200
6135. . —100
6135. c.—200
6136. c.—200
6137. c.—200
6138. . —100
6138. c.—200
6139. c.—200
6140. c.—200
6141. c.—200
6142. c.—200
6143. c.—200
6144. c.—200
6145. c.—200
6146. . —100
6146. c.—200
6147. c.—200
6148. c.—200
6149. c.—200
6150. c.—200
6151. c.—200
6152. c.—200
6153. c.—200
6154. c.—200
6155. c.—200
6156. c.—200
6157. c.—200
6158. c.—200
6159. c.—200
6160. c.—200
6161. c.—200
6162. c.—200
6163. c.—200
6163. a. 1,000
6164. 100,000
6165 p. 1,000
6165. c.—200
6166. c.—200
6167. c.—200
6168. c.—200
6169. c.—200
6170. c.—200
6171. c.—200
6172. c.—200
6173. c.—200
6174. c.—200
6175. c.—200
6176. c.—200
6177. c.—200
6178. c.—200
6179. c.—200
6180. c.—200
6181. c.—200
6182. c.—200
6183. c.—200
6184. c.—200
6185. c.—200
6186. c.—200
6187. c.—200
6188. c.—200
6189. c.—200
6190. . —100
6190. c.—200
6191. c.—200
6192. c.—200
6193. c.—200
6194. c.—200
6195. c.—200
6196. c.—200
6197. c.—200
6198. c.—200
6199. c.—200
6200. c.—200
6259. . —100
6261. . —100
6263. . —100
6271. . —100
6285. . —100
6322. . —100
6374. . —100
6383. . —100
6443. . —100
6447. . —100
6456. . —100
6491. . —200
6506. . —200
6507. . —500
6511. . —200
6536. . —100
6537. . —100
6545. . —100
6560. . —100
6568. . —100
6597. . —100
6599. . —100
6623. . —100
6633. . —100
6636. . —100
6641. . —100
6683. . —100
6695. . —100
6708. . —100
6713. . —100
6751. . —100
6769. . —100
6782. . —100
6784. . —100
6787. . —100
6798. . —100
6804. . —100
6816. . —100
6829. . —100
6854. . —100
6860. . . 1,000
6893. . —100
6896. . —100
6910. . —100
6922. . —100
6944. . —100
6967. . —100
6999. . —200

SIETE MIL
7008. . —100
7016. . —100
7059. . —100
7064. . —100
7122. . —100
7143. . —200
7173. . —100
7181. . —100
7186. . —100
7209. . —100
7233. . —100
7246. . —100
7267. . —100
7290. . —100
7309. . —100
7321. . —100
7376. . —100
7380. . —100
7399. . —100
7400. . —200
7414. . —100
7416. . —100
7461. . —200
7465. . —100
7471. . —100
7528. . —200
7529. . —100
7554. . —100
7566. . —200
7573. . —100
7598. . —100
7630. . —100
7636. . —100
7669. . —100
7670. . —100
7696. . —100
7707. . —200
7718. . —100
7791. . —100
7821. . —100
7836. . —100
7864. . —100
7867. . —100
7894. . —100
7897. . —100
7903. . —100
7904. . —100
7909. . —100
7914. . —100
7930. . —100
7936. . —100

OCHO MIL
8026. . —100
8027. . —100
8033. . —100
8036. . —100
8080. . —100
8102. . —100
8103. . —100
8108. . —100
8119. . —100
8123. . —100
8133. . —100
8154. . —100
8157. . —100
8207. . —200
8236. . —100
8237. . —100
8281. . —100
8282. . —100
8294. . —100
8323. . —200
8351. . —200
8353. . —100
8389. . —100
8390. . —100
8401. . —100
8414. . —100
8460. . —200
8512. . —100
8530. . —100
8537. . —100
8566. . —100
8570. . —100
8597. . —100
8609. . —100
8615. . —100
8631. . —100
8666. . —100
8681. . —100
8694. . —100
8702. . —100
8711. . —100
8715. . —100
8753. . —100
8766. . —100
8769. . —100
8803. . —100
8804. . —100
8831. . —100
8844. . —200
8871. . —200
8896. . . 1,000
8911. . —100
8916. . —500
8927. . —100
8957. . —200
8964. . —100
8996. . —100

NUEVE MIL
9020. . —100
9023. . —100
9033. . —100
9035. . —100
9036. . —100
9081. . —200
9089. . —100
9106. . —100
9134. . —100
9136. . —100
9151. . —100
9212. . —100
9242. . —100
9243. . —100
9278. . —100
9295. . . 2,000
9317. . —100
9339. . —100
9344. . —100
9418. . —100
9419. . —100
9422. . —200
9425. . . 1,000
9433. . —100
9448. . —100
9454. . —100
9459. . —500
9468. . —100
9480. . —100
9534. . —200
9535. . —100
9539. . —100
9549. . —100
9565. . —100
9574. . —200
9606. . —200
9622. . —100
9659. . —100
9753. . —100
9825. . —100
9832. . —200
9846. . . 1,000
9853. . —100
9871. . —100
9874. . —100
9885. . —100
9889. . —200
9895. . —100
9898. . —100
9928. . —100
9954. . —100
9959. . —100
9960. . —100
9998. . —200

DIEZ MIL
10009. . —200
10060. . —200
10080. . —100
10109. . —100
10110. . —100
10113. . —100
10115. . —100
10119. . —100
10126. . —100
10140. . —100
10141. . —100
10144. . —200
10153. . —100
10184. . —100
10187. . —100
10192. . —100
10204. . —100
10208. . —200
10239. . —100
10243. . —100
10256. . —100
10264. . —100
10289. . —100
10309. . —100
10351. . —100
10359. . —200
10379. . —200
10387. . —100
10401. . —100
10410. . —100
10417. . —100
10425. . —100
10426. . —100
10442. . —100
10473. . —100
10517. . —100
10538. . —100
10554. . —100
10560. . —100
10634. . . 1,000
10642. . —200
10660. . —100
10665. . —100
10680. . —100
10691. . —100
10693. . —100
10708. . —100
10721. . —100
10726. . —100
10746. . —200
10763. . —500
10797. . —100
10806. . —200
10822. . —100
10849. . —100
10854. . —200
10891. . —100
10903. . —200
10907. . —100
10939. . —100
10942. . —100
10964. . —100
10973. . —100
10974. . —100
10998. . —100

ONCE MIL
11040. . —200
11059. . —100
11076. . —100
11081. . —100
11098. . —100
11113. . —100
11138. . —200
11193. . —100
11205. . —100
11213. . —100
11220. . —200
11223. . —100
11290. . —100
11297. . —100
11336. . —100
11362. . —200
11369. . —100
11374. . —100
11376. . —200
11377. . —200
11394. . —100
11397. . —100
11403. . —100
11406. . —100
11411. . —100
11414. . —100
11458. . —100
11472. . . 1,000
11554. . —100
11599. . —100
11647. . —100
11649. . —100
11688. . —200
11695. . —100
11739. . —100
11747. . —100
11750. . —100
11776. . —100
11777. . —100
11792. . . 2,000
11807. . —100
11857. . —100
11874. . —100
11883. . —100
11887. . —100
11901. c.—100
11902. c.—100
11903. c.—100
11904. c.—100
11905. c.—100
11906. c.—100
11907. c.—100
11908. c.—100
11909. c.—100
11910. . —200
11910. c.—100
11911. c.—100
11912. c.—100
11913. c.—100
11914. c.—100
11915. c.—100
11916. c.—100
11917. c.—100
11918. c.—100
11919. c.—100
11920. . —100
11920. c.—100
11921. c.—100
11922. c.—100
11923. c.—100
11924. c.—100
11925. c.—100
11926. c.—100
11927. c.—100
11928. c.—100
11929. c.—100
11930. c.—100
11931. c.—100
11932. c.—100
11933. c.—100
11934. c.—100
11935. c.—100
11936. c.—100
11937. c.—100
11938. c.—100
11939. c.—100
11940. c.—100
11941. c.—100
11942. c.—100
11943. c.—100
11943 a. 500
11944. . 40,000
11945. p. 500
11945. c.—100
11946. c.—100
11947. c.—100
11948. c.—100
11949. c.—100
11950. c.—100
11951. c.—100
11952. c.—100
11953. c.—100
11954. c.—100
11955. c.—100
11956. c.—100
11957. c.—100
11958. c.—100
11959. c.—100
11960. . —100
11960. c.—100
11961. . —100
11961. c.—100
11962. c.—100
11963. c.—100
11964. c.—100
11965. c.—100
11966. c.—100
11967. c.—100
11968. c.—100
11969. c.—100
11970. c.—100
11971. c.—100
11972. c.—100
11973. c.—100
11974. c.—100
11975. . —200
11975. c.—100
11976. c.—100
11977. c.—100
11978. c.—100
11979. c.—100
11980. c.—100
11981. c.—100
11982. c.—100
11983. c.—100
11984. c.—100
11985. c.—100
11986. c.—100
11987. c.—100
11988. c.—100
11989. c.—100
11990. c.—100
11991. . —100
11991. c.—100
11992. c.—100
11993. c.—100
11994. c.—100
11995. c.—100
11996. c.—100
11997. c.—100
11998. c.—100
11999. c.—100

DOCE MIL
12000. c.—100
12015. . —200
12018. . —100
12019. . —200
12020. . —100
12033. . —100
12050. . —100
12059. . —100
12092. . —200
12095. . —100
12119. . —100
12124. . —100
12139. . —100
12166. . —100
12174. . —100
12213. . —200
12218. . —100
12220. . —100
12223. . —200
12227. . —100
12258. . —200
12261. . —100
12290. . —200
12311. . —100
12315. . —100
12347. . —100
12363. . —100
12368. . —100
12372. . —100
12375. . —100
12385. . —100
12442. . —200
12484. . —100
12507. . —100
12519. . —100
12520. . —100
12524. . —200
12572. . —100
12585. . —100
12603. . —100
12605. . —100
12621. . —200
12626. . —100
12627. . —100
12632. . —100
12640. . —100
12652. . —200
12679. . —100
12680. . —100
12688. . —100
12695. . —200
12709. . —100
12744. . —200
12746. . —100
12755. . —200
12767. . —100
12779. . —100
12797. . —200
12811. . —100
12813. . —100
12840. . —100
12852. . —200
12864. . —100
12869. . —100
12927. . —100
12932. . —100
12938. . —100

TRECE MIL
13013. . —200
13017. . —100
13021. . —100
13048. . —100
13049. . —100
13059. . —100
13113. . —100
13139. . —500
13148. . —100
13172. . —100
13199. . —100
13223. . —100
13244. . —100
13256. . —100
13258. . —100
13309. . —100
13317. . —100
13331. . —100
13336. . —100
13354. . —100
13397. . —100
13413. . —200
13416. . —100
13444. . —100
13457. . —100
13487. . —100
13490. . —100
13558. . —100
13559. . —100
13597. . —100
13598. . —200
13612. . —100
13627. . —100
13641. . —100
13656. . —100
13679. . —100
13685. . —200
13694. . —100
13733. . —100
13734. . —100
13759. . —100
13777. . —100
13781. . —100
13783. . —100
13799. . —100
13802. . —100
13821. . —100
13838. . —200
13849. . —100
13852. . —100
13855. . —100
13866. . —100
13871. . —200
13873. . —100
13886. . —100
13895. . —100
13901. . —100
13908. . —100
13920. . —100
13939. . —100
13942. . —200
13947. . —100
13962. . —100
13969. . —100

CATORCE MIL
14043. . —100
14071. . —100
14082. . —100
14095. . —100
14102. . —200
14110. . —200
14126. . —100
14142. . —100
14147. . —100
14158. . —100
14179. . —100
14185. . —100
14202. . —100
14209. . —100
14223. . —100
14271. . —100
14272. . —100
14274. . —100
14332. . —100
14347. . —100
14363. . —100
14368. . —200
14369. . —100
14381. . —200
14395. . —100
14397. . —100
14406. . —100
14424. . —100
14454. . —100
14458. . —100
14474. . —200
14475. . —100
14484. . —100
14492. . —100
14494. . —100
14526. . —200
14541. . —100
14558. . —200
14559. . —100
14570. . —100
14595. . —100
14596. . —100
14616. . —100
14646. . —100
14690. . —100
14695. . —100
14707. . —100
14723. . —200
14748. . —100
14816. . —100
14817. . —100
14836. . —200
14862. . —100
14868. . —200
14897. . —100
14925. . —100
14965. . —100
14978. . —200
14996. . —100

QUINCE MIL
15001. . —200
15041. . —100
15055. . —100
15102. . —100
15109. . —200
15115. . —100
15122. . —100
15133. . —100
15134. . —100
15177. . —100
15180. . —200
15185. . —100
15191. . —100
15282. . —100
15299. . —100
15308. . —100
15312. . —200
15320. . —100
15327. . —100
15336. . —100
15342. . —100
15345. . —100
15348. . —100
15353. . —100
15372. . —100
15434. . —100
15442. . —100
15474. . —100
15505. . —200
15511. . —100
15513. . —100
15526. . —100
15549. . —100
15562. . —200
15563. . —100
15580. . —100
15612. . —100
15659. . —100
15749. . —100
15771. . —100
15788. . —200
15814. . —100
15835. . —100
15847. . —200
15850. . —100
15853. . —200
15951. . —100
15953. . —100
15974. . —100
15976. . —100
15978. . —100

DIECISEIS MIL
16016. . —100
16022. . —100
16024. . —200
16078. . —200
16094. . —100
16117. . —100
16135. . —100
16198. . —100
16205. . —100
16207. . —100
16252. . —100
16254. . —100
16277. . —100
16289. . —100
16291. . —100
16294. . —100
16306. . —100
16341. . —100
16361. . —100
16362. . —100
16367. . —100
16392. . —100
16410. . —100
16412. . —100
16425. . —100
16437. . —100
16439. . —100
16463. . —200
16502. . —100
16507. . —100
16522. . —100
16528. . —200
16544. . —100
16545. . —100
16548. . —100
16568. . —100
16586. . —100
16587. . —100
16592. . —100
16612. . —100
16627. . —100
16662. . —100
16678. . —100
16684. . —100
16685. . —200
16717. . —100
16730. . —200
16760. . —100
16761. . —100
16812. . —100
16817. . —100
16830. . —100
16831. . —200
16835. . —200
16850. . —100
16870. . —100
16873. . —100
16876. . —100
16884. . —100
16886. . —100
16904. . —200
16916. . —100
16918. . —100
16924. . —100
16926. . —100
16928. . —100
16986. . —100

DIECISIETE MIL
17014. . —100
17069. . —100
17096. . —100
17104. . —100
17106. . —100
17126. . —100
17138. . —100
17173. . —100
17191. . —100
17204. . —100
17223. . —100
17227. . —100
17267. . —100
17296. . —100
17303. . —200
17314. . —100
17329. . —100
17342. . —100
17356. . —200
17391. . . 1,000
17405. . —100
17413. . —100
17416. . —100
17427. . —200
17435. . —100
17449. . —200
17460. . —100
17491. . —200
17494. . —100
17527. . —100
17540. . —100
17578. . —100
17606. . —200
17619. . —200
17644. . —100
17665. . —100
17676. . —100
17735. . —100
17742. . —100
17747. . —100
17750. . —100
17754. . —100
17770. . —100
17787. . —100
17822. . —100
17838. . —200
17862. . —100
17868. . —100
17894. . —100
17909. . —100
17938. . —100
17947. . —100
17971. . —100

DIECIOCHO MIL
18015. . —100
18040. . —100
18049. . —200
18070. . —200
18094. . —100
18100. . —100
18104. . —100
18113. . —100
18123. . —100
18138. . —100
18148. . —100
18176. . —100
18177. . —100
18207. . —100
18208. . —100
18209. . —100
18211. . —100
18212. . —200
18267. . —100
18272. . —100
18275. . —100
18287. . —100
18290. . —200
18356. . —200
18399. . —100
18408. . —100
18409. . —200
18413. . —100
18420. . —100
18432. . —200
18456. . —200
18457. . —100
18492. . —100
18499. . —200
18533. . —200
18537. . —100
18545. . —100
18548. . —100
18601. . —100
18655. . —100
18669. . —100
18673. . —200
18682. . —100
18709. . —100
18716. . —200
18738. . —100
18742. . —100
18788. . —100
18795. . —100
18801. . —100
18824. . —200
18843. . —100
18845. . —100
18861. . —100
18875. . —100
18929. . —100
18936. . —100
18941. . —100
18957. . —100
18958. . —100
18979. . —100
18980. . —200
18987. . —200

DIECINUEVE MIL
19000. . —100
19020. . —200
19029. . —100
19049. . —100
19051. . —100
19064. . —100
19078. . —100
19079. . —100
19098. . —100
19114. . —100
19136. . —100
19197. . —100
19198. . —100
19200. . —100
19214. . —100
19232. . —100
19241. . —100
19258. . —100
19278. . —100
19286. . —100
19323. . —100
19359. . —100
19364. . —100
19381. . —100
19392. . —100
19396. . —100
19398. . —100
19403. . —200
19418. . —200
19450. . —200
19458. . —100
19468. . —200
19472. . —100
19480. . —100
19494. . —100
19497. . —100
19503. . —100
19505. . —500
19506. . —100
19514. . —100
19521. . —200
19522. . —100
19528. . —100
19546. . —100
19553. . —200
19570. . —100
19579. . —100
19648. . —100
19653. . . 2,000
19681. . —200
19707. . —100
19713. . —200
19722. . —100
19726. . —100
19796. . —100
19833. . —100
19849. . —100
19869. . —100
19877. . —100
19878. . —100
19898. . —100
19960. . —100
19976. . —100
19985. . —100

VEINTE MIL
20028. . —100
20033. . —100
20095. . —100
20168. . —100
20212. . —200
20254. . —100
20255. . —100
20266. . —100
20281. . —100
20284. . —100
20295. . —100
20296. . —100
20309. . —100
20323. . —100
20350. . —100
20355. . —200
20357. . —100
20383. . —100
20395. . —100
20402. . —100
20415. . —100
20419. . —200
20426. . —100
20429. . —200
20440. . —100
20447. . —200
20456. . —100
20460. . —100
20473. . —100
20501. . —100
20503. . —100
20511. . —100
20525. . —100
20546. . —100
20553. . —100
20559. . —100
20591. . —100
20602. . —100
20605. . —100
20608. . —100
20625. . —100
20631. . —200
20640. . —100
20648. . —100
20703. . —100
20733. . —100
20739. . —100
20768. . —100
20802. . —100
20808. . —200
20857. . —200
20867. . —100
20884. . —100
20886. . —100
20895. . —100
20898. . —100
20935. . —100
20942. . —100
20952. . —100
20993. . —200
20999. . —100

VEINTIUN MIL
21040. . —100
21042. . —200
21056. . —100
21064. . —100
21079. . —200
21113. . —100
21117. . —100
21127. . —100
21130. . —200
21142. . —100
21146. . —100
21150. . —100
21207. . —100
21242. . —100
21245. . —200
21298. . —100
21302. . —100
21344. . —100
21348. . —100
21362. . —100
21409. . —100
21438. . —100
21462. . —100
21474. . —100
21483. . —200
21504. . 20,000
21550. . . 1,000
21570. . —200
21604. . —100
21614. . —100
21636. . —200
21638. . —200
21650. . —100
21700. . —200
21709. . —100
21711. . —100
21714. . —100
21759. . —100
21803. . —100
21809. . —100
21856. . —100
21868. . —100
21890. . —100
21942. . —200
21948. . —100
21956. . —200
21965. . —100
21971. . —100
21997. . —100

VEINTIDOS MIL
22023. . —200
22045. . —100
22051. . —100
22060. . —100
22064. . —100
22065. . —100
22072. . —100
22076. . —200
22095. . —100
22139. . —100
22156. . —100
22227. . —100
22244. . —100
22248. . —100
22265. . —200
22287. . —100
22303. . —100
22326. . —200
22336. . —100
22382. . —100
22400. . —100
22432. . —100
22437. . —200
22460. . —200
22467. . —100
22470. . —100
22483. . —200
22491. . —100
22498. . —200
22500. . —100
22515. . —100
22529. . —100
22551. . —100
22558. . —100
22570. . —100
22576. . —100
22577. . —100
22583. . —100
22612. . —200
22622. . —100
22624. . —100
22642. . —100
22647. . —100
22687. . —100
22769. . —100
22793. . —100
22818. . —100
22825. . —100
22848. . —100
22868. . —100
22875. . —100
22888. . —100
22895. . —100
22915. . —100
22920. . —100
22947. . —100
22983. . —100
22991. . —100

VEINTITRES MIL
23000. . —100
23006. . —100
23014. . —100
23016. . —100
23073. . —100
23131. . —100
23142. . —100
23179. . —100
23191. . —100
23259. . —100
23265. . —200
23272. . —200
23280. . —200
23289. . —100
23321. . —200
23332. . —100
23367. . —100
23371. . —100
23376. . —100
23428. . —200
23458. . —200
23460. . —100
23485. . —200
23493. . —100
23502. . —200
23509. . —200
23553. . —100
23564. . —100
23567. . —100
23599. . —100
23603. . —200
23627. . —100
23673. . —200
23686. . —200
23691. . —100
23696. . —100
23699. . —100
23736. . —100
23739. . —100
23743. . —200
23780. . —100
23809. . —200
23811. . —200
23812. . —100
23815. . —100
23823. . —100
23827. . —100
23831. . —100
23848. . —100
23863. . —100
23869. . —100
23871. . —200
23906. . —100
23919. . —200
23972. . —100
23974. . —100
23989. . —100
23995. . —100
23996. . —100

VEINTICUATRO MIL
24030. . —100
24072. . —100
24083. . —200
24111. . —100
24126. . —100
24135. . —100
24141. . —100
24164. . —100
24186. . —100
24196. . —100
24239. . —200
24248. . —100
24263. . —100
24297. . —100
24309. . —200
24310. . —100
24313. . —100
24345. . —100
24357. . —100
24371. . —200
24374. . —100
24384. . —100
24390. . —100
24400. . —200
24406. . —100
24407. . —200
24413. . —100
24416. . —100
24427. . —100
24464. . —200
24469. . —100
24521. . —100
24529. . —100
24536. . —100
24556. . —100
24582. . . 1,000
24593. . —100
24599. . —100
24605. . —100
24631. . —100
24645. . —100
24649. . —100
24653. . —100
24661. . —100
24664. . —100
24671. . —200
24672. . —100
24704. . —100
24714. . —200
24722. . —100
24741. . —100
24754. . —100
24761. . —100
24766. . —200
24781. . —100
24818. . —100
24859. . —100
24864. . —100
24876. . —100
24913. . . 2,000
24935. . . 1,000
24967. . —100

VEINTICINCO MIL
25012. . —100
25033. . —100
25035. . —100
25088. . —100
25100. . —100
25109. . —100
25134. . —100
25137. . —100
25144. . —100
25151. . —100
25164. . —100
25165. . —200
25189. . —100
25198. . —100
25222. . —200
25232. . —100
25248. . —100
25250. . —200
25256. . —100
25283. . —100
25287. . —100
25309. . —100
25345. . —200
25351. . —100
25366. . —100
25394. . —200
25396. . —100
25421. . —100
25422. . —100
25423. . —100
25426. . —100
25476. . —100
25520. . —200
25522. . —100
25535. . —100
25549. . —100
25581. . —100
25598. . —100
25610. . —100
25613. . —200
25615. . —100
25669. . —100
25678. . —100
25708. . —100
25735. . —100
25745. . —100
25753. . —100
25765. . —100
25802. . —100
25824. . —100
25860. . —100
25862. . —100
25865. . —100
25868. . —100
25894. . —100
25898. . —100
25908. . —100
25913. . —100
25914. . —100
25915. . —200
25932. . —100
25955. . —200
25975. . —100
25985. . —100

VEINTISEIS MIL
26011. . —100
26012. . —100
26015. . —100
26023. . —100
26035. . —100
26041. . —100
26061. . —100
26088. . —100
26121. . —200
26126. . —100
26128. . —100
26134. . —100
26143. . —100
26153. . —200
26180. . —100
26186. . —100
26191. . —100
26208. . —100
26239. . —100
26257. . —100
26274. . —100
26306. . —100
26309. . —100
26332. . —100
26346. . —100
26357. . —500
26363. . —100
26405. . —100
26416. . —100
26418. . —100
26480. . —100
26535. . —100
26544. . —100
26550. . —100
26564. . —100
26579. . —100
26625. . —100
26672. . —100
26693. . —100
26696. . —100
26720. . —100
26732. . —100
26740. . —100
26746. . —100
26768. . —100
26779. . —100
26783. . —100
26793. . —100
26853. . —100
26859. . —200
26860. . —500
26882. . —100
26889. . —100
26912. . —100
26929. . —100
26935. . —100
26951. . —100
26963. . —100
26969. . —100

VEINTISIETE MIL
27082. . —100
27095. . —100
27107. . —100
27117. . —200
27149. . —100
27260. . —200
27289. . —100
27294. . —100
27295. . —100
27304. . —100
27315. . —100
27358. . —200
27364. . —100
27366. . —100
27371. . —100
27391. . —100
27427. . —100
27465. . —200
27470. . —100
27530. . —100
27543. . —100
27555. . —100
27570. . —100
27575. . —100
27580. . —200
27583. . —100
27605. . —100
27608. . —100
27621. . —100
27626. . —200
27631. . —100
27649. . —200
27673. . —100
27679. . —200
27683. . —100
27698. . —100
27708. . —100
27768. . —200
27776. . —200
27787. . —100
27793. . —100
27802. . —200
27820. . —100
27835. . —100
27863. . —100
27871. . —100
27878. . —200
27886. . —200
27894. . —100
27895. . —100
27896. . —100
27903. . —100
27920. . —100
27933. . —100
27936. . —100
27962. . —100
27990. . —100

VEINTIOCHO MIL
28013. . —200
28032. . —100
28033. . —100
28035. . —200
28037. . —200
28043. . —100
28051. . —100
28070. . —100
28073. . —100
28088. . —100
28094. . —100
28116. . —100
28143. . —100
28185. . —100
28240. . —100
28244. . —100
28253. . —100
28269. . —100
28275. . —100
28288. . —100
28292. . —100
28311. . —100
28316. . —200
28330. . —100
28335. . —100
28343. . —100
28392. . —100
28394. . —100
28402. . —100
28404. . —100
28422. . —100
28438. . —100
28494. . —100
28502. . —100
28536. . —100
28573. . —100
28647. . —200
28665. . —100
28696. . —100
28703. . —100
28733. . —200
28743. . —100
28744. . —100
28761. . —100
28786. . —200
28790. . —100
28807. . —100
28812. . —100
28816. . —100
28832. . —100
28851. . —100
28880. . —200
28896. . —100
28933. . —100
28963. . —100
28972. . —100
28975. . —100
28981. . —100

VENTINUEVE MIL
29007. . —100
29011. . —100
29072. . —100
29090. . —100
29096. . —100
29097. . —100
29112. . —100
29134. . —100
29137. . —100
29138. . —100
29150. . —200
29173. . —100
29177. . —100
29178. . —100
29186. . —200
29191. . —100
29193. . —200
29199. . —200
29204. . —100
29221. . —100
29229. . —100
29236. . —100
29253. . —100
29256. . —100
29259. . —100
29267. . —100
29271. . —100
29288. . —200
29291. . —100
29387. . —100
29430. . —100
29436. . —100
29447. . —100
29459. . —200
29553. . —100
29562. . —100
29590. . —100
29611. . —100
29623. . —200
29638. . —100
29650. . —100
29655. . —100
29673. . —100
29684. . —100
29744. . —100
29783. . —100
29790. . —100
29831. . —100
29843. . —100
29869. . —200
29893. . —100
29918. . —100
29946. . —100
29969. . —200
29970. . —100
29987. . —200
29938. . —100

TREINTA MIL
30004. . —100
30008. . —100
30029. . —100
30031. . —100
30050. . —100
30055. . —100
30093. . —200
30099. . —200
30110. . —100
30112. . —100
30202. . —100
30207. . —200
30243. . —200
30244. . —100
30273. . —100
30277. . —200
30279. . —100
30333. . —100
30354. . —100
30360. . —100
30362. . —100
30372. . —200
30377. . —100
30401. . —100
30418. . —200
30467. . —100
30479. . —200
30484. . —200
30485. . —100
30494. . —100
30541. . —100
30546. . —100
30567. . —100
30579. . —100
30586. . —100
30594. . —100
30620. . —100
30641. . —200
30649. . —100
30656. . —100
30668. . —200
30673. . —200
30681. . —100
30685. . —200
30695. . —100
30719. . —100
30743. . —100
30745. . —100
30757. . —100
30789. . —100
30796. . —200
30810. . —100
30811. . —100
30818. . —100
30855. . —100
30860. . —200
30896. . —100
30910. . —100
30923. . —100
30940. . —200
30966. . —100
30969. . —100
30979. . —100
30982. . —100
30999. . —100

El premio de $100,000 ha correspondido al número 6164.
Las 2 aproximaciones anterior y posterior al Primer premio han correspondido á los números 6163 y 6165.
Las 99 aproximaciones á la centena del Primer premio han correspondido á los números del 6101 al 6163 y del 6165 al 6200.
El premio de $40,000 ha correspondido al número 11944.
Las 2 aproximaciones anterior y posterior al Segundo premio han correspondido á los números 11943 y 11945.

Varios Sucesos de Policía

DENUNCIA DE HURTO

Mariano Pérez Doblado, chofer y vecino de 10 de Octubre 410, denunció a la policía, que en ocasión de estar cogiendo un ponche a la máquina en la esquina de Dragones y Brasil, le hurtaron el saco de vestir donde guardaba el título de chofer, la circulación de la máquina y cuatro pesos.

ARTISTA ACUSADO

Manuel L. Martínez Comesaña, chofer del auto 33467, vecino de 24 número 55, denunció en la tercera estación, que Eduardo Muñoz, artista del teatro Alhambra, vecino de Animas número 142, le ordenó que llevara a su esposa al Casino de la Playa, lo que realizó y una vez de regreso, Muñoz trató de abonarle un peso por el viaje y al informarle su inconformidad, se negó a pagarle. Momentos después el acusado compareció en dichas oficinas policíacas, depositando el dinero.

POR UN TRANVIA

Cándido Méndez, chofer del camión 6236, vecino de la calle 6, en Artemisa, denunció a la policía, que en ocasión de transitar por la esquina de Bélgica y Animas, fué alcanzado por el tranvía 634, de la línea de Lawton, ocasionándole averías en un guardafango, dándose a la fuga el motorista que conducía dicho tranvía.

AUTOS QUE CHOCAN

En la esquina de México y Pila, chocaron los autos 8159 y 36751, que conducían respectivamente Alejandro González Morales y Eugenio Jorde Ruiz, ocasionándose averías ambos vehículos.

DENUNCIA DE ESTAFA

Manuel Valdés Mayor, chofer del auto 32589, vecino de Rastro número 4, dió cuenta a la policía, que un americano del que ignora sus generales, le alquiló la máquina en unión de dos señoras, desapareciendo todos en la esquina de San José y Prado, estimándose perjudicado en la cantidad de siete pesos.

"LA DICHOSA"

COMPAÑIA CENTRAL
Obispo y Compostela
Teléfono A-6770 Apartado 748
HABANA

Ayer hemos vendido el SEGUNDO PREMIO Núm. 11,944 premiado en $40.000. Esté al tanto del "record" de la más DICHOSA de las casas de billetes.

Números a la venta para el sorteo de Junio 10:

533	3939	8615	13312	18048	24131
545	4005	8837	13334	19001	24413
1007	4008	9008	13423	19005	24448
1008	4019	9026	13516	19008	24533
1019	4027	9032	13528	19025	24615
1033	4212	9114	13831	19713	25001
1121	4222	9191	13833	20022	25022
1234	4318	9131	13844	20055	25029
1413	4331	9141	14331	20413	25043
2005	4404	9215	14446	20444	25131
2010	4815	9233	14814	21005	25225
2041	5023	9449	15030	21022	25231
2025	5024	9531	15036	21431	25311
2047	5516	9617	15213	21512	25415
2210	5550	10343	15217	21713	25615
2213	6005	10512	15335	22002	26008
2220	6006	10631	15517	22014	26415
2227	6027	10833	16022	22131	26431
2228	6121	11077	16069	23014	26533
2233	6677	11518	16144	23022	26611
2929	6712	11631	17016	23029	
3008	7023	12048	17025	23123	
3032	7025	12049	17029	23133	
3046	7071	12114	17212	23331	
3225	7131	12523	17447	23415	
3232	7147	12721	17714	23713	
3355	7311	12725	18001	23813	
3611	7521	12821	18005	24005	
3615	7731	13112	18016	24055	
3713	8505	13243	18025	24069	

Al recibo de $28.50 por billete serviremos a cualquier punto de la República el número que se elija; admitiendo en pago billetes premiados, cheque intervenido o giro postal a la orden de COMPAÑIA CENTRAL.

A los revendedores pidan cotización que tenemos precios especiales.
Administramos colecturías. Compra-venta de Cargaremes.
Absoluta seriedad en todas nuestras operaciones.

DESDE MATANZAS A CASA BLANCA

Boletines de ida y vuelta con el 50 por ciento de rebaja

TRANSPORTE DE GLUCOSA

Acuerdos tomados por la Comisión de Ferrocarriles

La Comisión de Ferrocarriles ha autorizado, en un acuerdo tomado en la sesión cleebrada el día 27 del actual, a los Ferrocarriles Unidos de la Habana para que establezca unos boletines de ida y vuelta de Matanzas a Casa Blanca con el 50 por ciento de rebaja los días 18, 19 y 20 del mes entrante.

Autorizó a los Ferrocarriles Unidos de la Habana para hacer extensiva a la Glucosa que se reciba de trasbordo en la Habana con destino a Cárdenas, Sagua, Cienfuegos y Baibarién, la tarifa especial para determinados artículos en guías directas bajo fianza de Aduana con trasbordo en la Habana en cualquier cantidad.

La Comisión de ferrocarriles ha autorizado a la Secretaría de Obras Públicas para que efecue un paso inferior de la carretera Central con la línea de los Ferrocarriles de Cuba en la línea de Bayamo; con la línea del Ferrocarril de Cuba en su línea de Bayamo a San Luis y con las líneas del Ferrocarril de Cuba en su línea de Sancti Spíritus.

CON UN PALO

Luis López Rodríguez, vecino de M. Pruna número 57, fué asistido en el segundo centro de socorro de una herida en la cabeza de carácter menos grave, que manifestó le había ocasionado al agredirlo por la espalda con un palo un desconocido, que se dió a la fuga, en ocasión de encontrarse en el interior del café que está situado en la esquina de Suárez y Aramburo.

A G J—15698

"La Moda" vendió del Sorteo de hoy, el

6.164

premiado en

$100.000

USTED puede «sacarse» un Premio Grande del próximo Sorteo si elije el número en LA MODA. Quienes compran su billete en esta casa tienen más posibilidades de obtenerlo.

PRECIO PARA EL PROXIMO SORTEO

$28.50 Billete entero (20 cts. franqueo) — **$2.85** la Hoja (10 cts. franqueo)

SERVIMOS PEDIDOS AL INTERIOR

LA MODA

LA CASA DE LOS PREMIOS GRANDES
ALONSO Y MENENDEZ
TELEFONO A-4281 APARTADO 2281
SAN RAFAEL 31 1|2
Cable y Telégrafo: ROALONSO

lo vendió "LA ISLA"
21.504
$20.000
TERCER PREMIO
Galiano y San Rafael
Teléfono: A. 0016.

Esto es para confirmar la fama de que goza esta vidriera que todo el mundo conoce como la "Casa de la Suerte"

MIR GUAS Y COMPAÑIA
BILLETES DE LOTERIA
Palacio del Centro Asturiano frente al Parque Central.
Tels. A 9833 y M. 1877 Apartado 2363.
Dirección telegráfica "Luismir"

M.E.C.D. 2016

ANUNCIOS CLASIFICADOS DE ULTIMA HORA

A-3333 — A-1014

A ALQUILERES DE CASAS

A-1 HABANA

TROCADERO 103

(Se alquila) los altos entre San Nicolás y Galiano, precio módico la llave en los bajos. Informes Plaza Vapor 28.
UH A1 20292 2 Junio.

SE ALQUILA HERMOSO PISO

Se alquila un hermoso piso alto en la calle Vento número 15, frente al Parque Maceo, casi esquina a Marina, compuesto de recibidor, sala, gabinete, cuatro cuartos, baño intercalado, comedor al fondo, patio, cocina de gas, cuarto y servicio de criados. Informan teléfono F-5335.
U H A-1 20507 1 Junio

EDIFICIO ARTIGAS

Se alquilan dos casitas modernas Infanta 18, tienen una y dos habitaciones, sala, comedorcito, magnífico baño y cocina. Limpieza escalera y basura. $30.00 y $35.00 2o. y 3er. piso. Informes A-5452 y en la misma.
U H A-1 S-3730 1 Junio

EN $40 SE ALQUILA el alto de la casa Salud 146 con sala, comedor, cuatro cuartos y servicios, la llave en la bodega, su dueño e informes calle 4 188, Vedado. Teléfono F-3040.
U H A-1 20840 4 Junio

SE ALQUILAN los espaciosos altos de Prado 77A, con sala, gran terraza, recibidor, hall, 13 cuartos, cuatro baños, comedor, pantry, cocina de gas y carbón y dos cuartos criados con su servicio. Informan: Tel. F-2973.
UH A1 20312 1in

SE ALQUILAN los bajos de Gervasio 17-A, con sala, saleta, cuatro cuartos, baño intercalado, comedor, cocina, cuarto y servicio criados. Informan F-3469.
U H A-1 20809 1 Junio

PRECIOSA casa Hospital 73 bajos entre Carlos III y Jesús Peregrino. Sala, saleta, recibidor, tres cuartos grandes, baño intercalado, comedor al fondo, cuarto de criado, servicios, cocina, calentador y gas. Informan en el 67 encargado.
U H A-1 20970 4 Junio

EN CONCEPCION y Acosta se alquila una casa, independiente, de altos, muy fresca, con sala, cuarto, baño, cocina y azotea; agua siempre. $20 con luz.
-5 21043 4 Jun.

MALECON 333

Altos y bajos con fondo a San Lázaro, se alquilan juntos o separados, pueden comunicarse 4 cuartos sala y saleta, y en el alto 2 cuartos más azotea, se pintan por completo. Informan Tel. A-6013, llaves San Lázaro 225, encargada.
U H A-1 S-3755 9 Junio

SE ALQUILA moderna casa en la calle Arbol Seco No. 71 altos compuesta de sala, recibidor, 3 habitaciones y comedor al fondo, baño completo y cocina de gas, precio $40.00, más informes Tels. U-1478 y U-5089.
U H A-1 S-3658 1 Junio

EN $50.00 ULTIMO precio rebajado, alquilo primer piso fresco moderno, Figuras No. 37, entre Monte y Tenerife. Sala, cuatro cuartos, cuarto baño lujoso completo intercalado con piezas porcelana, espejo y agua caliente, comedor, cocina de gas y servicio de criados. Nunca falta agua. Llaves Bodega de Figuras y Tenerife de 1 a 6 tarde. Informan A-1320.
UH A-1 20223 2 Junio

ALQUILO 1o. y 2o. piso, Monte 185, moderno, con sala, saleta, cuatro cuartos, baño intercalado, comedor al fondo, cuarto y servicio de criados, cocina de gas. El primer piso, el patio cubierto. Informan: Monte y San Nicolás, sastrería "El Pueblo". Teléfono A-5191.
UH A-2 S-3738 3 Junio

SE ALQUILAN los frescos y ventilados altos modernos de Virtudes 84. Llave en los bajos.
UH A-1 S-3738 2 Junio

SE ALQUILAN amplios y ventilados altos de la casa Estévez número 2, esquina a Monte, una cuadra del Mercado Unico, con sala, saleta y cuatro cuartos, baño moderno y cocina de gas, comedor al fondo. Informan: M-4385.
A-2 S-3749 4 Junio

CAMPANARIO 155. Sala, cuarto, baño, 4 aparatos, propia hombres solos. 27 pesos. Llave frente. A1 20875 6 Jn.

CARDENAS 17 a cuadra y media de la Plaza de la Fraternidad, se alquilan los claros y ventilados bajos, con baño moderno y acabados de pintar. Precio 50 pesos Pueden verse de 7 a 11 y de 1 a 6.
UH-A1 21146 2 Junio

ALQUILO segundo piso Aguiar 47 próximo oficinas. Sala, comedor, dos cuartos, cuarto criados, etc. Informan bajos izquierda, huéspedes. Telf. M-4011. A1 21150 3 Junio

ALTOS ESPLENDIDOS, nuevos, fresquísimos, con sala, recibidor, cinco habitaciones, doble baño, agua abundante, calentador gas, etc. Alquilo rebajadísima en Aguacate 17, entre Empedrado y Tejadillo.
A-1 21083 6 Junio.

SE ALQUILA moderno piso alto en Jovellar 19, entre N e Infanta con sala, recibidor, tres cuartos, baño, comedor, cocina, cuarto y servicio de criados. Llave en el bajo, informes teléfono F-1924.
A1 21088 3 Junio

SE ALQUILAN próxima a desalquilarse, pisito en lo más céntrico de la ciudad, Villegas 30. Precio último: 55 pesos. Se exigen referencias y fiador. Puede verse de 9 a. m. a 1 p. m. Tel. M-7880.
A1 21118 5 Junio

GANGA. Se alquila en Parque Maceo. Ganga. Casa grande. Dos plantas con 1.200 metros. Marina 5, propia para Sociedad. Cuba, Hotel, Clínica, Academia. Cabaret, etc. Se dan meses gratis para ayudar a la adaptación. Alquiler 250 pesos. Informes teléfonos A-4358 y M-6263 altos botica Sarrá.
A-1 21096 7 Junio

SE ALQUILAN los modernos y hermosos altos de San Miguel número 118. Sala, recibidor, cinco habitaciones, comedor, cocina y servicio de criados. Precio $90.00. La llave en los bajos. Informan: F-2973.
UH-A1 S 3781 3 Junio

PROXIMO A REINA se alquilan los bajos de San Nicolás 160, sala, saleta, dos habitaciones, baño y cocina. Informes: Teléfono F-5929.
VHA1 S 3768 4 Junio.

SE ALQUILA en Santiago y Jesús Peregrino una habitación. Informes: Luis González. Teléfono U-1157.
A-1 21065 6 Jun.

SE ALQUILA Animas 177 A-altos, compuesta de tres habitaciones, sala, saleta, baño completo y cocina de gas. Informes: Luis González. Teléf. U-1157.
A-1 21064 6 Junio.

SE ALQUILA en Galiano y Trocadero altos del bar, una habitación con balcón a la calle, muy fresca. Informes: Luis González. Teléfono: U-1157
A-1 21063 6 Junio.

SE ALQUILA Virtudes 160 bajos, compuesta de sala, saleta, tres habitaciones, baño completo y cocina de gas. Informes: Luis González. Teléfono U-1157.
A-1 21062 6 Junio.

SE ALQUILA Infanta 43 C., altos, compuesta de terraza, sala, saleta, cuatro habitaciones, baño intercalado y cocina de gas. Informes: Luis González. Teléfono: U-1157.
A-1 21061 6 Junio.

A-2 VEDADO

AMUEBLADA. Se alquila por un año, bien amueblada, la casa calle F esquina a 25, acera izquierda, en el Vedado. Tres plantas, 4 dormitorios, 2 baños de familia y 2 de criados, 2 garages. Precio muy razonable. Telf. F-4963.
UH A-2 20020 3 Junio

GANGA. Se alquila fresca y hermosa casa de esquina 5a. No. 36 esquina a E Vedado. Jardín y portal por las dos calles. Sala, recibidor 5 habitaciones con ventanas a la calle E. comedor al fondo, baño, cocina, pantry, cuartos y servicios de criados, garage, etc. Se da un mes gratis. Alquiler $110. Informes: A-4358 y M-6263, altos Botica Sarrá.
A2 21095 7 Junio

A-2 VEDADO

VEDADO
CASA AMUEBLADA

Línea 51, a una cuadra del colegio La Salle se alquila amueblada, espaciosa, planta baja con todas las comodidades necesarias para familia de gusto, por su amplitud y confort. Informan en la mismo de 2 a 5 y teléfono A-2708.
A2 21131 2 Junio

VEDADO. Se alquila la espléndida casa de una sola planta calle M número 35, entre 19 y 21, con garages y demás comodidades. Llave e informes al lado, en los bajos del número 37.
UH (A-2) S-3661 1 Jn.

GANGA. Se alquila toda la casa, 13 numero 25 entre 2 y 4, compuesta de dos pisos independientes con sala, saleta tres habitaciones al fondo con entrada y servicios independientes. Alquiler 70 pesos. Si hace contrato por un año o más se da un mes gratis. La llave en la bodega de 13 y 4. Informes teléfonos A-4358 y M-6263, altos botica Sarrá.
A2 21094 7 Junio

SE ALQUILA la hermosa y bien situada casa esquina Fraile con jardines, portales vestíbulo, gabinete, sala, saleta, 7 habitaciones, 3 baños, comedor, pantry, cocina despensa, cuarto lavadero, servicios criados, garage para dos máquinas, tres cuartos criados. Calle 17 esquina a C. Informan en la misma de 2 a 7.
A2 21105 4 Junio

ALQUILO CALZADA 59, frente Auditorium, Vedado, casa, 5 habitaciones y demás comodidades, Garage para dos máquinas. Es de una sola planta. Teléfono: F-1478.
A-2 21059 4 Jun.

A3 CERRO

COMODA Y BARATA

Portal sala comedor tres cuartos y demás servicios, dos cuadras de la Calzada del Cerro y Palatino y una de la Iglesia. Moreno número 21. Se alquila $25. Tel. A-7068. A3 21121 3 Junio

A-4 JESUS DEL MONTE

SANTOS SUAREZ Y GOMEZ

En $45.00, con portal, sala, comedor, cuatro cuartos, cocina y servicios decentes. Está abierto de 10 a 12 a. m. Informan por el teléfono I-2478. De 2 a 4 p. m.
UH A-4 20580 5 Junio

A-5 VIBORA Y A. APOLO

ALQUILO en lo mejor de la Víbora, media cuadra del paradero de los tranvías. Patrocinio 9. Portal, sala, saleta, tres cuartos, baño intercalado, comedor al fondo, cocina de gas, cuarto y servicio de criado, patio y traspatio, agua abundante. También alquilo una casita a una cuadra del paradero, sala, dos cuartos, baño intercalado, comedor, cocina y patio. Informes: I-2888.
U H A-5 20829 3 Junio

ALQUILO

en lo mejor de la Víbora, puesto y Carnicería ya montado, Vista Alegre y Luz Caballero. Tel. I-7549.
A-5 S-3758 3 Junio

SE ALQUILA un chalet calle Luz Caballero 90, Loma del Mazo, una cuadra de los colegios Maristas. Jardín, portal, sala, comedor, hall, 7 cuartos, 2 baños, terraza, garage y patio. 60 pesos. La llave al lado. I-5058. A-5 20921 3 Junio

LAGUERUELA 4, entre Calzaad y Primera, con jardín, portal, sala, comedor, hall, cuatro cuartos, baño completo, cocina, cuarto y servicio de criado. Precio módico, F-1922. A5 20915 3 Jn.

EN $30.00 SE ALQUILA una casita en Marianao, calle de Martí No. 7, a media cuadra de la Iglesia de los Quemados, portal, sala, saleta y tres cuartos
A-8 20787 3 Junio

SE ALQUILA la casa Lanuza y Primera, Reparto Almendares, con portal, sala, dos cuartos, comedor, cocina y servicio. Precio 20 pesos. Informan bodega y teléfono FO-2726. A-8 S-3746 2 Junio

LAWTON: Se alquila la casa calle Novena número 19 entre San Francisco y Avenida Acosta. Tiene jardín, portal, recibidor, sala, cinco cuartos, baño moderno intercalado, comedor, cocina, garage, galería, traspatio, dos tanques de mil litros cada uno, muy fresca y ventilada. La llave en la bodega de la esquina: Informan: Teléfono: F-3858.
A-5 21072 2-Junio.

SE ALQUILA Velázquez y M. Pruna, junto a la bodega, compuesta de sala, saleta, tres habitaciones, baño y cocina. Informes: Luis González. U-1157.
A-5 21060 6 Junio.

EN QUINCE PESOS, con luz, se alquila en Concepción y Acosta, una casa, independiente, con sala, cuarto, servicios, cocina y patio; hay agua siempre.
A-5 21044 4 Jun.

VIBORA se alquila la casa S Francisco 54 a dos cuadras de la Calzada con portal, sala saleta, 5 cuartos, cuarto de baño, patio y traspatio.
A5 21132 3 Junio

A-6 LUYANO

AVISO IMPORTANTE

Se alquilan casas nuevas muy frescas a $15. Compromiso número 5 y medio entre Rosa Enrique y Blanquizal.
A6 21119 3 Junio

A10 CASAS DE APARTAMENTOS

EDIFICIO LIBERTY

Requena entre Carlos III y Ayesterán

Se alquilan departamentos de dos habitaciones baño completo moderno y cocina de gas.— Precio desde $23. Luz y agua caliente a todas horas gratis.
UH A10 21099 7jn

B OTROS ALQUILERES

B-1 DEPARTAMENTOS

SE ALQUILAN una espléndida sala con derecho a saleta, propia para fotografía. Dentista, consultorio médico u oficina en Obispo 87 altos. Precio de situación. Puede verse a todas horas. Tel. M-7880. B1 21117 5 Junio.

SE ALQUILAN

En O'Reilly 5 entre San Ignacio y Cuba apartamento con muebles o sin ellos 20 pesos y una habitación 8 y un local de 200 metros apropiado para todo hasta para vivir y el comercio 50 pesos.
B1 21148 4 Junio

A UNA CUADRA del Capitolio, Parque Central, se alquila una habitación amueblada, a caballero. La casa es nueva y la habitación amplia. Teléfono A-6264.
U H B-1 20965 3 Junio

B2 HABITACIONES

EN LO MAS CENTRICO DE LA Habana y a precio de situación se alquilan amplias y muy frescas habitaciones amuebladas, magníficos cuartos de baño, agua abundante, luz toda la noche, las hay con vista a la Fraternidad y al Capitolio, viva bien, pague poco véalas hoy mismo. Monte número 15 altos de los Almacenes del mismo número.
B2 S 3782 3 Junio

EN EL MEJOR sitio del Malecón, alquilo habitación con vista a la calle, con toda asistencia, a matrimonio sin niños o dos señoras solas. Es casa de orden y se piden referencias Para más informes llamen al M-2470.
B2 21141 2 Junio

OBRAPIA 96-98 se alquila una habitación con balcón a la calle y un gabinete de mamparas, lavado de agua corriente, luz toda la noche para oficins u hombres solos informes el portero.
B2 21140 5 Junio

JOVEN española desea colocarse para criada de manos o cuartos o manejadora tiene buenas referencias informarán I-7275. F3 21142 3 Junio

HABITACION muy grande en la azotea $10.00 calle Habana 111 altos. Entre Teniente Rey y Muralla.
B2 21145 2 Junio

B-3 LOCALES PARA COMERCIO

GANGA. Se alquila hermoso local Cuba número 70 casi esquina a Obispo propio para fonda, café, oficina etc. Si hace contrato por un año o más se da un mes gratis. Alquiler 70 pesos. Informes, teléfonos A-4358 y M-6263
B3 21097 7 Junio

B3 LOCALES PARA COMERCIO

BUEN LOCAL

Se entra en negociaciones de un local frente al edificio "Capitolio", propio para cualquier negocio. Es un salón de más de 500 metros. Para informes, Industria 146. Tel. A-1564.

GANGA. Se alquila espléndido local, planta baja para establecimiento o familia. San Lázaro 222 y 224, alquiler 35 pesos. Informa el portero.
B3 21098 7 Junio

SE ALQUILA un gran local para cualquier industria con un salón grande y tres habitaciones. Había un colegio con 100 niños y por fallecimiento del Director se ha quitado Precio 30 pesos. Informan Cepero y Recreo T-1. 5983.
B 3 2110 3 Junio

SE ALQUILAN, magnífico local en lo más céntrico de la ciudad Villegas 30. Excelente para oficina, depósitos u cosa análoga. Se da contrato. Puede verse a todas horas. Tel. M-7880.
B3 21116 8 Junio

ALQUILO EN MUY buen punto, gran esquina, tiene enseres de bodega. Se dan facilidades. Es un magnífico negocio. Informan: 5ta. y F., Vedado. Teléfono: F-6238.
UH B-3 21057 3 Jun

COMERCIANTES. Se alquila barato local moderno para establecimiento, Neptuno 218 entre Soledad y Aramburu. Informan San Miguel 254 altos U-3582.
U H B-3 20933 2 Junio

SE ALQUILAN los bajos de Aguiar 118, entre Teniente Rey y Muralla, propios para almacén. La llave enfrente, número 89. Informan: teléfono F-3886.
UH B-3 19866 2 Junio

B8 SOLICITUD DE ALQUILERES

DOS SEÑORITAS desean en casa honorable, un apartamento amueblado, baño privado, cocina, lugar fresco, único inquilino, referencias. Teléfono M-7355.
B-8 S-3765 5 Jun.

C COMPRAS

C-3 ESTABLECIMIENTOS

SE SOLICITA una criada para cocinar y limpiar casa chica y corta familia. Desagüe 23 (altos) casi esquina a Manques González (después de las 9).
C3 21114|5 2 Junio

C-4 AUTOMOVILES Y ACCS.

COMPRO automóvil pequeño cerrado moderno. A-3039. I-3331. I-4253.
U H C-4 20990 2 Junio

C5 MAQUINARIA Y ACCS.

TRACTORES BEST CARTEPILLAR

60 H. P. Se compran de uso en buen estado. Informes detallados a H. Herman. Apartado 501. Habana.
C5 21032 3 Junio

D VENTAS

D-1 CASAS

SE VENDE una casa acabada de fabricar para personas de gusto. Tiene buenas comodidades, próximo al Hotel Almendares, dos cuadras del carrito de la Playa, Ampliación de Almendares. Calle 13 entre 10 y 11. Informan en la misma.
UH D-1 20164 9 Junio

SE VENDE bonita casa en el Vedado, en $17.000 y un terreno en Jovellar, en $9.000 con muchas facilidades para el pago. Informes: Teléfono: F-1924.
D-1 21087 3 Junio.

GANGA: Una cuadra de la Calzada, Carmen 16, casa con jardín, portal, sala, comedor, 4 habitaciones, 2 baños intercalados y otro de criado, cocina, terraza, buen patio con frutales, entrada para garage y espacioso sótano. Informan en la misma. UH D-1 20895 4 Junio

D-2 SOLARES

EN LOS PINOS

Urge vender solar 1450 varas a 1.40. Esquina de Finlay y San Antonio. Tratar con su propietario. Alberto C. Gayo. San Rafael 1. Tel. A-2611.
D2 21074 10 Junio

D-3 ESTABLECIMIENTOS

SE VENDE o alquila, barato, un local para establecimiento en 4 y 37, Vedado, Reparto San Antonio. También se venden una parcela de terreno de esquina de 18 por 23 metros, propia para dos casas y otra de 8 por 40 metros. Todo en el mismo barrio. Facilidades de pago. Informes: teléfono F-2187.
UH D-3 20866 2 Junio

SE VENDE UNA carnicería barata o se arrienda por otro negocio. Informan: Guasimal y Guantánamo, reparto San José, guaguas "Los Unidos".
D-3 21031 3 Junio.

VENDO UNA Lechería en lo mejor de la Habana por la mitad de su precio, o la arriendo por no poder atenderla informan Monte numero 10. Lechería pregunte por Iglesias.
D3 21136 3 Jun

D-4 AUTOMOVILES Y ACCS.

CARROS DE USO

CHANDLER Touring, 7 pass. 1928, 8 cil. $1,900.00
CHANDLER, Sedán, 5 pass, 1828, 6 cil, $1,100.00
CHANDLER, Sport, 5 pass. 1928, 6 cil., $1,100.00
PEERLES, 80 Touring, 5 pass, 1927, 6 cil (rojo), $1,100
PEERLES, 80 Touring, 5 pass, 1927, 6 cil. (verde) $1,100
PEERLESS, 72 Touring 7 pacc 1927, 6 cil. (grande) $1,000
PEERLESS, 72 Sedán, 5 pass 1927, 6 cil, (grande) $1,000
CHRYSLER, 70 Sedán, 5 pass 1927 6 cil. $975.00
MC. FARLAND, Sport, 6 pass 1925, 6 cil (grande) $600
CUNNINGHAM, Sedán, 7 pass 1924, 8 cil (grande) $550
CUNNINGHAM, Cuña, 2 pass $1,500
CHANDLER, Touring, 7 pass, 1925, 6 cil (grande) $450
CLEVELAND, Touring 5 pass, 1925, 6 cil (cico) $400
BUICK Sedán 5 'pass.' 1925 6 cil. (chico) $600
PACKARD Touring 7 pass 12 cil $400
OLDSMOBILE Touring 5 pass 6 cil. $350
PEERLESS Touring, 7 pass, 8 cil. $650
DODGE, Cuña, 3 pass, 4 cil. $200

FRANK L. GETMAN
San Lázaro No. 297
HABANA
D4 E 1376 jn3

SE VENDE Packard ocho en líneas tipo Sport, casi nuevo, en La Casa del Automóvil, Escobar entre Malecón y San Lázaro. D-4 21110 5 Junio

D-4 AUTOMOVILES Y ACCS.

SE VENDE un camión Ford de una tonelad con carrocería enrejada en inmejorables condiciones. Tiene arranque eléctrico y buenas gomas. Puede verse a todas horas del día en Avellaneda número 20 entre Antonio San Miguel y Espadero, Víbora.
UH D-4 21007 Indefinido

D-6 MUEBLES Y PRENDAS

NO HAY MATRIMONO FELIZ SIN MUEBLES DE SANTA TERESA

Casa fundada en 1870. Hemos puesto en liquidación bonitos y buenos muebles de mimbre superior. Rebajamos hoy todas las mercancías. Hacemos toda clase de muebles de encargo. Barnizamos arreglamos y reformamos muebles muy barato. Mueblería Santa Teresa. Compostela 68, y Teniente Rey. Teléf. A-3482.
UH D6 17980 5 Jun.

MUEBLES A PLAZOS

Para comprarlos venga vernos economice dinero.

JUEGOS DE CUARTO

Tres cuerpos, matrimonio y señorita, surtido completo en todos colores, para todos gustos y fortunas, originales camitas y escaparate de niño.

JUEGOS DE COMEDOR

Estilo Renacimiento, Adans y moderno de cedro y caoba.

JUEGOS DE SALA

Finos y modestos, elegancia y economía.

JUEGOS RECIBIDOR

La última expresión, estilos nuevos y baratos, adquiera un juego, el que necesite por $2 semanales, neveras y camas hierro 1 peso semanal.

CAO Y VARELA
ANGELES NUMERO 38
UH D-6 18531 10 Junio

D8 ANIMALES

SE VENDE o se alquila una yegua recien parida con abundante leche para informes A-7660 y X-2898.
D8 21147 8 Junio

VENDO PRECIOSO juego de cuarto caoba, último modelo; otro esmaltado, comedor, recibidor, sombredera, mesitas de caoba, lámpara de pié, carro de té, adorno de bronce, Cheslón y dos hermosos sillones de cuero, no a mueblista. San Lázaro número 104.
D-8 S-3776 3 Junio.

D9 FINCAS RUSTICAS

FINCA PARA EXPLOTAR

Vendo cerca de la Habana tres y cuartos caballería tierra colorada de primera magníficos pozos frutales siembras frente carretera González U-3947.
D9 21144 3 Junio

D10 OBJETOS VARIOS

EN LA DEMOLICION

de dos casas en el colegio de Belén por La Ceiba se venden 25 metros baranda floreada y su pasamanos 12 paños rejas punta lanza de 2.80 por 2.20 m. alto 5 persianas francesa puertas 4 tablero cinco cancelas norreparo.
D10 21149 2 Junio

E SE SOLICITAN

E-1 CRIADAS Y CRIADOS

SE SOLICITAN sirvientas que deseen trabajar se le da casa y comida y colocación por 50 cts. Animas 107. M-3053 Sociedad de Sirvientas. E1 21129 2 Jun

SE SOLICITA un criado que sepa servir la mesa con buenas referencias de las casas que haya servido, sueldo $30, ropa limpia e informe: Paseo 21 esquina a 11, Vedado.
UHE1 S-3780 3 Junio

SE SOLICITA una buena criada de mano de mediana edad, que sepa servir la mesa y leer y tenga buenas referencias. Calle 17 número 390 esquina a 2. De 2 a 4 p. m.
E-1 S 3773 4 Jun.

Se solicita criado fino de mediana edad, práctico en limpieza de salones, metales y objetos de arte, con referencias de buena casa donde haya prestado servicio. Presentarse en la Quinta Palatino, Cerro.
E1 E1372 jn3

Se solicita criada de mediana edad, cubana o extranjera, que sepa leer, escribir y telefonear, para la limpieza de habitaciones. Debe traer referencias de casa de la Habana donde haya servido. Presentarse en la Quinta Palatino, Cerro.
E1 E1373 jn3

E2 COCINERAS Y COCINEROS

SE SOLICITA una mujer de mediana edad sin familia que quiera ir al campo; para todo y que sepa de cocina para un matrimonio. En Prado 105, segundo piso se recibe de 2 a 5 p. m.
E2 21125-26 2 Junio

SE SOLICITA muchacha española para cocinar y ayudar una limpieza de corta familia, dormir en la colocación. Sueldo $22.00. San Francisco de Asís 5, bajos. Víbora. Loma de Chaple.
UH-E2 S 3779 2 Junio

E3 PARA 2 O MAS SERVICIOS

SE SOLICITA una criada para cocinar y limpiar. Sueldo $30.00. En 15 y 2, bajos, Vedado.
UH E-3 S-3744 2 Junio

SE SOLICITA una muchachita de 13 a 15 años para ayudar los quehaceres de una casa. M. Gómez 363 F último piso, entre Matadero y Estevez.
E3 21124 2 Junio

SE SOLICITA una señora de mediana edad, blanca, para lavar, planchar y ayudar los quehaceres de la casa, que duerma fuera, si no sabe cumplir no se presente. Informan calle 23 núm. 308, entre D y C. Vedado.
E3 E-3778 2 Junio

E6 CHAUFFEURS

SOLICITO chofer español joven para casa particular con referencias de casas donde haya trabajado. Sueldo cuarenta pesos. San Nicolás 92 bajos, entre San Rafael y San José.
U H E-6 20978 1 Junio

E7 COSTURERAS

SE NECESITA una joven modista práctica en arreglos de vestidos y toda clase de ropa de señora y que traiga buenas referencias. Informan "La Moda Americana" San Rafael 22 esquina a Amistad. No se dan informes por teléfono.
E7 21104 3 Junio

E-10 VARIOS

A LOS SIRVIENTES SIN TRABAJO

A cuantos criados y cocineros se presenten le proporcionaremos colocación en Sol 79, bajos, entre Compostela y Aguacate. Teléfono A-7740. Visítenos y se convencerán.
E10 21120 15 Junio

SE SOLICITA saber el paradero de José Pérez Varela de Vigo para tratar intereses de familia por el fallecimiento de su padre para más datos G González Villegas 46.
E10 21111 3 Junio

NECESITAMOS HASTA 50 HOMBRES

que sepan trabajar en canteras de piedra. No anticipamos dinero ni pasaje. El viaje hasta la cantera vale un peso. Dirigirse al Sr. Pérez, Industria 24 alto, teléfono A-6700.
U H E-10 20885 1 Junio

F SE OFRECEN

F-1 CRIADAS Y CRIADOS

SE DESEA colocar una muchacha española para criada de mano, tiene buenas referencias, lleva tiempo en el país, le gusta las afueras. Tel. M-4529.
F1 21138 2 Junio

F1 CRIADAS Y CRIADOS

DESEA COLOCARSE criado de mano sabe cumplir bien su obligación y tiene buenas referencias de buenas casas y también quien la garantice si se desea. F-6095. F1 21103 2 Juni

BUEN CRIADO español, joven se ofrece. Sabe servir muy bien la mesa a la Rusa. Es honrado y trabajador tiene referencias de familias muy conocidas. Plancho ropa. Tintorería inglesa A-6505.
F1 21135 3 Jun

UNA FRANCESA de color desea colocarse para la limpieza solo por hora o día llama al teléfono A-7913.
F1- 21108 3 Junio

YOUNG woman desires position as nurse maid or cook. Understonds both Spanish and american cooking. Has references. Tel. F-4128.
F1 21071 3 Junio

MUCHACHA ESPAÑOLA desea colocarse siendo muy práctica para comedor o para criada de manos tiene referencias. Tel. M-4795.
F-1 21092 2 Junio.

MUCHACHA ESPAÑOLA desea colocarse siendo muy práctica para comedor o para criada de manos, tiene referencias Amparo. Tel. U-4669.
F-1 21091 2 Junio.

DESEA COLOCARSE una joven española de criada de manos o de cuartos o para corta familia, sabe coser y tiene referencias. Tel. M-9632.
F-1 21107 3 Junio.

UN BUEN CRIADO fino, español, desea colocarse en casa particular. Tiene muy buenas referencias de donde ha trabajado. Teléfono F-1699.
UH- F1 21085 3 Jun

DESEA COLOCARSE en casa de moralidad, joven española, para cocinar o criada de mano. Tiene referencias donde ha trabajado. Teléfono M-5100.
F1 21017 2 Junio.

JOVEN española desea colocarse para manejadora o criada de mano, tiene referencias. Tel. F-6097.
U H F-1 20975 2 Junio

MUCHACHA FINA española se ofrece a buena familia para cuartos y coser; ha estado en casas conocidas y dá buenos informes de las mismas. Sabe planchar bien ropa fina y está muy práctica en el servicio fino. Telf. A-8623.
UH F-1 20768 2 Junio

SE DESEA colocar una joven española para criada de mano o cuartos, con familia americana. Tiene referencias y es formal. Rayo 44. Tel. M-1858.
U H F-1 20958 2 Junio

JOVEN ESPAÑOLA desea colocarse de criada de cuartos o comedor. Tiene buenas referencias de las mejores casas. Informan: teléfono F-6086.
UH F-1 20907 1 Junio

JOVEN ESPAÑOLA desea colocarse de criada de cuartos o comedor; tiene buenas referencias de las mejores casas. Informan: Teléfono F-6086.
UH F-1 20907 1 Junio

SE DESEA colocar una joven española para criada de mano o para manejadora. Tiene muy buenas referencias y es muy cumplidora en su obligación. Llámela al M-3983.
U H F-1 20964 2 Junio

JOVEN ESPAÑOL se ofrece para criado de manos, con muy buenas referencias de las casas que ha trabajado. Informan U-4680. UH F-1 20850 1 Junio

F-2 COCINERAS Y COCINEROS

SEÑORA española desea colocarse de cocinera en el Vedado, no duerme en la colocación. Teléfono F-6217.
U H F-2 20967 2 Junio

SE OFRECE cocinero repostero del país, blanco, de mediana edad. Va al campo, tiene referencias. Telf. M-7255.
UH F-2 20883 1 Junio

SE DESEA colocar una española para cocinar. Sabe cocinar a la española y a la criolla. Tiene nueve años de práctica. Tiene quien la recomiende de las casas donde ha trabajado. Telf. A-2238. O bien para un matrimonio solo. No duerme en la casa.
F2 20717 1Junio

DESEAN colocarse dos españolas montañesas una de cocinera otra de cuartos en la Habana o para Cienfuegos son de mediana edad y de moralidad teléfono F-4427. F2 21122 2 Jun.

BUENA COCINERA de color sabiendo francés y español desea colocarse en casa de familia, tiene referencias. Informan Picota 69.
F2 21109 2 Junio

SE OFRECE una cocinera de mediana edad. Informan: Teléfono: I-2213.
F-2 21086 2 Junio.

SOLO PARA EL VEDADO, desea colocarse general cocinera, de reconocida honradez, mediana edad, es sola y no saca comida. Tiene buenas referencias.— Teléfono: F-1004. Corazón de Jesús. Sueldo: $30.
F-2 21069 2 Junio.

SE OFRECE un buen cocinero de color, joven, fino y aseado. Prefiere casa particular. Hace dulces inmejorables. Tiene referencias. Teléfono: M-4507.
F-2 21033 3 Jun.

SE OFRECE una señora peninsular para cocinera, sabe hacer repostería y puede ayudar en alguna limpieza. Teléfono: F-4081. Duerme fuera.
F-2 21028 2 Jun.

SE OFRECE COCINERA española. Casa particular o comercio, cocina francesa, criolla, española y repostera. Tiene buenas recomendaciones. Teléfono A-2004. De 7 a 12 y de 3 a 7.
VH F-2 21022 3 Jun.

COCINERA ESPAÑOLA, de mediana edad desea colocarse, prefiere dormir en la colocación. Tiene quien la garantice. Teléfono: F-3356.
F-2 21024-25 3 Jun.

F-3 PARA 2 O MAS SERVICIOS

SE DESEA colocar una muchachita de 15 años, española, para un matrimonio solo o manejar un niño. tiene quien la recomiende. tiene que ser casa de moralidad. Tel. M-1855.
U H F-3 20820 1 Junio

SE DESEA una muchacha española de criada de mano o manejadora, entiende un poco de cocina. lo mismo sale a las afueras, no se coloca men[os] o $30. tiene referencias, lleva tiempo en el país. Tel. A-2605.
U H F-3 20926 1 Junio

SE OFRECE una joven española para criada de manos o manejadora prefiere el primero, tiene buenas referencias. Informan Telf. M-6272.
F3 21139 3 Jun

SE DESEA colocar una muchacha española para criada de manos o manejadora, preguntar per Isabel M-3053.
F3 21127 3 Junio

DESEA COLOCARSE una muchacha española para criada de manos o manejadora es fina y trabajadora no le importa salir a los Repartos, tiene Buenas referencias preguntar por Rosa. M- 3053.
F3 21128 3 Junio

DESEA COLOCARSE una joven española para manejadora o los quehaceres de una casa. Informan San Ignacio 96 altos.
F3 2 Junio

DESEA COLOCARSE una joven española para cuartos y coser. Sabe cortar por figurín y tiene buenas referencias. Telf. I-1178. F3 21132 3 Junio

UNA JOVEN española desea colocarse de criada de mano o manejadora en casa de poca familia. Informan José Carballeira. DIARIO DE LA MARINA. Teléfono A-0301. F3 21101 3 Jun

DESEA colocarse una joven española para manejadora sabe coser y tiene buenas referencias en la misma se ofrece una para cocinar y limpiar. Informan Reina 29-M5247.
F3 21123 2 Junio

SE DESEA COLOCAR un joven de criado de mano o ayudante de chauffeur. Sabe su obligación y no tiene pretensiones. Teléfono: M-8481.
F-3 21089 3 Junio.

JOVEN ESPAÑOLA desea colocarse para cocinar y limpiar a corta familia. Tiene referencias: Informan: Teléfono: U-4669 —Mercedes.
F-3 21093 2 Junio.

JOVEN ESPAÑOLA se ofrece para criada de comedor o de cuartos, y como manejadora de niños. Es de buen carácter y referencias.—Llamen M-6638. Petronila.
F-3 21010 3 Jun.

SE DESEA COLOCAR una española de cocinera; sabe cocinar a la criolla y a la española. No le importa ayudar a la limpieza. Tiene quien la recomiende.— P. Pernas número 20 Teléfono X-2288.
F-3 21030 3 Jun.

UNA JOVEN española desea colocarse para cocinar o para el servicio de un matrimonio. Teléfono: M-4023.
F-3 21056 2 Junio.

F-6 CHAUFFEURS

BUEN CHAUFFEUR de color americano, desea colocarse en casa cubana o americana Sabe toda clase de máquina. Telf FO-2671. F6 21134 3 Junio

UN CHAUFFER de color, joven, casado, desea colocarse. Tiene mucha experiencia y muy buenas referencias. Teléfono F-5906. Preguntar por Jacinto.
F-6 21001 7 Jun.

SE DESEA COLOCAR un joven de color para chauffeur. Sabe mecánica y no tiene pretensiones. Teléfono: FO-2713.
F-6 21090. 3 Junio.

F10 VARIOS

SE OFRECE un joven español para ayudante de máquina o fregador en garage u otros trabajos manuales. Llamen I-3710. F10 21108 3 Junio

SE OFRECE un hombre español de mediana edad que tiene las horas de la tarde libres para la limpieza de un piso, oficina o escalera, o casa análoga, en Habana 108, habitación 22.
F10 21102 2 Junio

UN JOVEN español desea colocarse de jardinero en casa particular. Sabe cumplir con su obligación. No le importa hacer otros trabajos. Sabe también fregar máquinas. Tiene buenas referencias de donde ha trabajado. Télf: M-5287.
UH-F 10 21075 4 Junio

Noticias que Interesan a los Choferes

PARA HACER UN CENSO DE LOS CHOFERES

La Secretaría de Gobernación tiene el propósito de realizar dentro de pocos días, un censo de los chauffeurs de toda la República. No se ha hecho antes, no obstante pensarse en esta idea desde hace tiempo, por no haberse determinado todavía a quién corresponde la competencia jurisdiccional sobre los conductores de máquina, si a los alcaldes, a la Secretaría de Gobernación o al Fondo Especial de Obras Públicas, que controla el ingreso de los transportes de vehículos.

TRASPASOS DE AUTOMOVILES

Relación de traspasos de automóviles que fueron legalizados en el Departamento de Gobernación Municipal, por los siguientes señores:

Juan J. Cabrera a Estanislao Argudin, un Chevrolet, chapa 16699; Salvador García a Vicente Gacio, un Hudson, chapa 10038; Juan B. Lauthe a L. B. Ross Corp. un Chevrolet, chapa 18080; Vicente Gacio a Salvador García, un Packard, chapa 40007, y a Josefa Denis, un Packard, chapa 40003; José R. Medereso a la Cía. de Omnibus Esperanza Mantilla, un Chevrolet, chapa 40559, y dos automóviles "G. M. G", chapas números 40893 y 40724; Jesús Fernández a Julio Valdés, un Crevrolet, chapa 16391; Arturo Montes a Mario Delgado, un Chevrolet, chapa 16141; Antonio Fernández a Plá Aixalá, un Lasalle, chapa 10499; Maximo Villaverde a Marcos Morales, un Chevrolet, chapa 514 y José A. Cancio e Israel Canton, un Chevrolet, chapa 17782.

VEHICULOS INSCRIPTOS

Se inscribieron en el Negociado de Transporte y Locomoción cinco vehículos de diversas clases, obteniéndose por ese concepto una recaudación de $228.50.

AUTOMOVIL ABANDONADO

La Cuarta Estación de Policía dá cuenta a la Alcaldía de la remisión al Depósito Municipal del automóvil Chevrolet chapa número 18911, que fué hallado abandonado en Gloria y General Agramonte.

MANEJADO CON EXCESO DE VELOCIDAD

La Policía de la Sección del Tránsito dá cuenta al Alcalde que el automóvil número 17879, era manejado con excesiva velocidad por la calle de Reforma y Fábrica, a las cuatro y media de la madrugada.

ASPIRANTE A CHAUFFEUR

Rafael Iglesias Rodríguez, presentó ayer la documentación correspondiente, para ser examinado de chauffeur.

AUTOMOVILES DE BAJA

El señor Adolfo Borges, ha solicitado de la Alcaldía la baja de los automóviles marca Packard, chapas números 39979; 40478; 40315; 40227 y 40308á marca Cole, chapa 39454; y los marca Hudson, chapas 39454 y 39595.

DESISTE DE SU SOLICITUD

Hace saber a la Alcaldía el señor Aurelio Pérez, que desiste de su solicitud para ser examinado de chauffeur.

AUTOMOVILES DETENIDOS

La Dirección del Fondo Especial de Obras Públicas da cuenta a la Alcaldía haber remitido al Depósito Municipal los automóviles marca Hudson, motor número 55641, propiedad del señor Modesto García y el Chrysler, motor 64662, propiedad del señor Antonio Morin, por carecer los propietarios de esos vehículos de la documentación correspondiente.

SE VOLCO EL CAMION

En el Centro de Socorros de Arroyo Apolo, fueron asistidos de lesiones leves Oscar Pedroso Dubouchet y menos graves Alejandro Cedeiro Valdés, que se ocasionaron al volcársele el camión 10915, en el que viajaban por la carretera de Managua, estimando el hecho casual. El vehículo lo conducía Miguel Molero Vázques, siendo de la propiedad de Antolin Campos Foey.

MOTORISTA ACUSADO

Benigno Vázquez López, chofer de un camión de gasolina, acusó al motorista 580, de que con el tranvía 293, que conducía por el Vedado, le ocasionó averías a su vehículo.

ESTAFABA A LA COMPAÑIA

Los vigilantes Entralgo y Sánchez, procedieron al arresto de Pedro Salas Cortés (a) "Mermelada" porque al hacérsele sospechoso, lo registraron, ocupándole en los bolsillos doce transferencias y un ponchador perteneciente a la empresa de ómnibus La Especial, las que utilizaba para montar en los vehículos de dicha empresa, sin abonar su importe. Fué remitido al Vivac.

AMENAZAS

Gregorio Peñalver y Rodríguez, chofer y vecino de Tercera número 18, en el Reparto Almendares, fué arrestado por acusarlo su compañero Angel Bello Sobrado, que reside en Justicia número 14 de haberlo amenazado, con motivo de una multa que le impusieron en el Juzgado. El detenido ingresó en el Vivac.

SIRVIENTA ARROLLADA

Ampara Varola López, sirvienta y vecina de Independencia número 12, fué asistida en el Centro de Socorros del Vedado, de lesiones de carácter leve, que le produjo al arrollarla, en los momentos que atravesaba la esquina de Menocal y Valle, por el camión 10805, que conducía Jaime Fernández Vázquez, vecino de Concha número 3.

IGNORA EL NUMERO

José Rodríguez, chofer del camión 5887 denunció a la policía, que transitando por la esquina de Concha y R. Enríquez, un auto particular cuyo número ignoraba, le ocasionó averías a su vehículo, sin que pudiera apreciar el daño ocasionado.

CHOQUE EN LUYANO

José M. Hernández Jardon, vecino de Pérez y Cueto y Gerónimo Cid Rivas, que reside en San José número 31, se acusaron mutuamente del choque habido entre sus vehículos que manejaban respectivamente por la esquina de Luyanó y San José.

UN HERIDO

En el Centro de Socorros de Jesús del Monte, fué asistido de una herida de carácter leve, José Ramón García Guzmán, empleado de la finca Doña Juana, que manifestó se había ocasionado con los cristales de una de las ventanillas del ómnibus número 19, de la empresa Los Unidos, al chocar éste en la esquina de 10 de Octubre y Tamarindo, con el tranvía 117 y el camión 6160, que manejaba este último Jacinto Rico, estimando como responsable al motorista que tiene el número 3584.

AVERIAS A UNA CASA

Oliverio Barrera, vecino de General Lee número 11, denunció a la policía, que el camión número 4412, conducido por un chofer conocido por Chiflin, le ocasionó averías en el portal y una de las columnas de su residencia, contra el cual se precipitó, estimando en veinte pesos el daño ocasionado.

ACUSADO DE ESTAFA

Los Guardias Rurales 100 y 54, procedieron al arresto del chofer Serafín García Fernández, del auto 18707, por perseguirlo Joaquín Martínez Gutiérrez, dependiente del garage situado en Avenida de México número 304, de haberse dado a la fuga después de haberle despachado gasolina y aceite por valor de un peso ochenta centavos. Eu acusado ingresó en el Vivac.

MOTORISTA ACUSADO

Pedro López Blanco, chofer del auto 18903, vecino de Salud número 170, denunció a la policía, que transitando por un lugar que la policía de la octava estación de policía no consigna en acta, el tranvía 607, de la línea de Cerro, que manejaba el motorista 5396, le ocasionó averías a su vehículo por valor de cinco pesos.

DENUNCIA DE HURTO

Denunció a la policía Jesús Cabrera Pacheco, vecino de Menocal número 70, que un chofer que sólo conoce de vista, le hurtó de su domicilio donde posee un taller de mecánica, un muestrario de letras y números de contramarcar, que aprecia en la cantidad de cinco pesos.

CHOQUE EN MEXICO

Juan Castro Ramos, denunció a la policía, que en la esquina de México y Matadero, el tranvía 444 le ocasionó averías al auto que manejaba, número 15936, sin que pudiera precisar el valor del daño ocasionado al mismo.

OTRO CHOQUE

En la esquina de Marina y Príncipe, chocaron los autos 16861 y 7223. El primero lo conducía Severino González Villar, quien se estima perjudicado en el valor del daño ocasionado a su máquina, ignorándose las generales del chofer que conducía el otro auto, por haberlo dejado marchar el vigilante Torres que intervino en el caso.

OTRO CHOQUE

En la esquina de Zenea y Bélgica, chocaron el ómnibus 40646, de la empresa Cuba y el auto 38280, conducidos respectivamente por Joaquín Acosta Corrales y Pablo Crespo.

Las Defunciones Ocurridas Ayer en la Habana

HASTA LAS 4 P. M.

Lourdes Balsinde, raza mestiza, 3 meses, Pezuela 23, gastro enteritis.

Santiago Bellido, raza blanca, 6 días, Rodríguez 93, pleuroneumonía.

Quon Tin, raza asiática, 21 años, Clínica Kin Kon, bronquitis crónica.

Josefa Vera Hernández, raza mestiza, 70 años, San Joaquín 41, bronconeumonía.

Regina López, raza asiática, 60 años, Gervasio 107, gastro enteritis.

Luis Arena López, raza blanca, 64 años, San José 126, tuberculosis pulmonar.

José Suárez, raza blanca, 62 años, Hospital Calixto García, cáncer maxilar.

Antonio Rodríguez, raza blanca, 60 años, Hospital Calixto García, gastro enteritis.

Micaela Martín Sánchez, raza blanca, 54 años, Luz 55, cáncer del útero.

Raúl Rodríguez Rodríguez, raza blanca, 9 años, Carlos III, peritonitis.

Elmut Schramm, raza blanca, 1 mes y medio, Lagueruela 65, atrepsia.

Juana González Legón, raza blanca, 77 años, San Martín 8, B, nefritis crónica.

Concepción Osma, raza negra, 53 años, San Joaquín C, insuficiencia mitral.

Margarita Canuet Samuset, raza blanca, 68 años, M. de Paula, enteritis crónica.

Carmen Uribarri León, raza blanca, 75 años, Cerro 472, arterio esclerosis.

Manuela Gándara Palacio, raza blanca, 63 años, Diez de Octubre 100, diabetes.

Pablo Caro Rodríguez, raza blanca, 56 años, Cerro 659, ileus paralítico.

Aurora Chavarri Viñas, raza blanca, 17 años, Hospital Calixto García, suicidio por el fuego.

Josefa Sánchez Vda. de Sierra, raza blanca, 76 años, Milagros número 6, anemia perniciosa.

Andrés Liñeira Rotana, raza blanca, 55 años, Quinta La Benéfica, diabetes.

Automóviles Circulados

Por transitar con exceso de velocidad fueron denunciados en el día de ayer por la policía, los autos siguientes:

162 de la empresa Compañía Cubana de Tránsito y 907 de la Cuba, regateando por la esquina de Ayesterán y Piñera, según denuncia formulada por el experto Fernández de Lara.

—39375, 33704 y 7614, este último particular y los otros dos de alquiler, por el experto Fernández de Lara, en la esquina de 23 y 14.

—32586, en la calle de Banderas, según denuncia formulada por el vigilante 1878, F. Sardiñas, de la quinta estación.

—Un ómnibus de la empresa Cuba, de la línea Artemisa-Guanajay, conducido por el chofer José Ramón Vázquez Rodríguez, en la Calzad ade Puentes Grandes, en regateo con otro ómnibus cuyo número ignora el vigilante 771, Manuel Febles, que dió cuenta de ello.

VAPORES DE TRAVESIA

COMPAGNIE GENERALE TRASATLANTIQUE

VAPORES CORREOS FRANCESES

Bajo contrato postal con el Gobierno France.

TODOS LOS VAPORES DE ESTA COMPAÑIA ATRACAN A LOS MUELLES DE SAN FRANCISCO O MACHINA PARA EFECTUAR EL EMBARQUE Y DESEMBARQUE DE PASAJEROS, EQUIPAJES Y MERCANCIAS

PROXIMAS SALIDAS

Para VERACRUZ:
Vapor correo francés «ESPAGNE», saldrá el 3 de Junio.
" " " "MEXIQUE" saldrá el 1o. de Julio.
" " " "CUBA" saldrá el 3 de Agosto.
" " " "ESPAGNE" saldrá el 3 de Septiembre.

PARA CORUÑA, GIJON, SANTANDER, PLYMOUTH Y EL HAVRE:
Vapor correo francés ESPAGNE saldrá el día 15 de junio a las 12 del día.
NOTA.—El equipaje de bodega y camarote se recibirá en el muelle de San Francisco o Machina (en donde estará atracado el vapor) solamente el día 14 de junio de 8 a 10 de la mañana y de 1 a 4 de la tarde. El equipaje de mano y bultos pequeños los podrán llevar los señores pasajeros al momento del embarque el día 15 de Junio de 8 a 10 de la mañana.

Vapor correo francés "MEXIQUE" saldrá el 11 de Julio.
" " " "CUBA" saldrá el 15 de Agosto.
" " " "ESPAGNE" saldrá el 15 de septiembre

SESIONES DE CINEMATOGRAFO DIARIAS EN LOS VAPORES DE ESTA COMPAÑIA, SEGUN CONTRATO CON LA CASA PATHE.

IMPORTANTE

Buena comida a la española.—Camareros y cocineros españole

LINEA DE CANARIAS

Para puertos de ISLAS CANARIAS y el HAVRE, saldrá el 23 de JUNIO el moderno y rápido trasatlántico francés "DE LA SALLE".
Este vapor admite pasajeros para todos los puertos de su itinerario. No acepta carga.

Linea de NEW YORK AL HAVRE, PLYMOUTH Y BURDEOS

En esta Agencia se expiden pasajes por esta línea por los lujosos y rápidos trasatlánticos franceses "ILE DE FRANCE", "PARIS", "FRANCE", "ROCHAMBEAU", etc., etc.

Para más informes dirigirse a:

ERNEST GAYE

O'Reilly, Número 9. — Apartado 1090. — Teléfono A-1476.

HABANA

PANAMA PACIFIC LINE

HABANA A

NEW YORK & CALIFORNIA

S. S. "MONGOLIA"

26,700 Toneladas

Saldrá el día 1o. de Mayo a la 1 P. M. para California (vía El Canal de Panamá), tocando en San Diego, Los Angeles y San Francisco. California.

S. S. "CALIFORNIA"

32,450 Toneladas

Saldrá el día 3 de Mayo a las 3 p. m., para

NEW YORK

Agentes Generales y Consignatarios:

THE WEST INDIES SHIPPING & TRADING CO.

Wm. H. SMITH, Presidente.

OBISPO 75 — HABANA — Telf. A-7322

G3 AGENCIAS DE COLOCACIONES

AGENCIA Montalvo, la mejor de la capital, con sucursales en España y Jamaica inglesa. Calle 17 esquina F. Teléfono F-4427. Necesito criadas españolas.
UH G-3 S-3475 15 Jun.

G6 PERDIDAS

SE GRATIFICARA a la persona que presente en Oficios número 14 (Almacén de J. Calle y Cía.) una perrita foxterrier, como de dos años pelo blanco en todo el cuerpo, menos la cabeza que es negra, llevaba un cordelito amarrado al pescuezo. Esta perrita se extravió el día 27 del presente mes. G6 21137 2 Junio

H AVISO ESPECIAL

H-2 CASAS DE HUESPEDES

CASA HUESPEDES, Aguiar 47, próximo oficinas, habitaciones, calle e interiores, con y sin comida, desde $10.00 a $35.00 con moralidad.
H2 21151 3 Junio

H8 DINERO EN HIPOTECAS

(Se ofrece)

DINERO para hipoteca, en Habana y sus repartos, la cantidad que necesite, interés bajo también para segunda y sobre finca rústica. Campaneria. Aguiar 68 teléfono M-7785.
UH H8 S3592 3 Junio.

DOY 25.000 EN HIPOTECA, juntos o en partidas de 5.000 en adelante. Teléfono: U-6052.
H-8 21078 3 Junio.

Anúnciese en el Diario de la Marina

MISCELANEA

DINERO

Del 1 al 3 por ciento sobre joyas y objetos de arte.
GRAN RESERVA EN LAS OPERACIONES
Prendas procedentes de empeño a precios inverosímiles.

"LA IMPARCIAL"

Neptuno 126, esquina a Lealtad. — Teléfono M-7086.

M.E.C.D. 2016

TELEFONOS A-3333 A-1014

ANUNCIOS CLASIFICADOS DEL DIARIO DE LA MARINA

TELEFONOS A-3333 A-1014

VAPORES DE TRAVESIA

'EMPRESA NAVIERA DE CUBA, S. A.'

SAN PEDRO NUM. 6.—HABANA.

APARTADO NUMERO 1641

Dirección Telegráfica:

CLAVES EN USO:

TELEFONOS: — "Emprenave"

A-5315. Información General.
A-4730. Departamento de Tráfico. — A. B. C. 4ª. y 5ª Edición.
A-6236. Pasajes y Fletes.
A-3966. Almacén. — Western Unión.
M-3896. Primer Espigón de Paula.
A-5634. Tercer Espigón de Paula. — Watkins and Apendix.

VAPORES EN SERVICIO

Santiago de Cuba, Gibara, Habana, Baracoa, Las Villas, Guantánamo, Julián Alonso, Antolín del Collado, La Fe, Caibarién, Rápido, Cienfuegos, Manzanillo, Joaquín Godoy, Eusebio Coterillo y Jamaica.

PUERTOS DE ESCALA

COSTA NORTE

Caibarién, Nuevitas, Puerto Tarafa, Manatí, (Victoria de las Tunas); Puerto Padre, Chaparra, (Holguín, Velasco y Bocas); Vita, Banes, Mayarí, Antilla, Preston, Sagua de Tánamo, (Cayo Mambí); Baracoa, Guantánamo y Santiago de Cuba.

COSTA SUR

Cienfuegos, Casilda, Tunas de Zaza, Santa Cruz del Sur, Manopla, Guayabal, Manzanillo, Campechuela, Media Luna, Niquero, Ensenada de Mora y Santiago de Cuba.

COSTA NORTE DE VUELTA ABAJO

Bahía Honda, Río Blanco, Berracos, Puerto Esperanza, Santa Lucía (Minas de Matahambre); Río del Medio, Arroyos de Mantua y La Fe.

PUERTO RICO
San Juan, Ponce, Mayagüez y Aguadilla.

REPUBLICA DOMINICANA
Santo Domingo, San Pedro de Macorís y Puerto Plata.

HAITI
Aux-Cayes y Port au Prince.

JAMAICA
Kingston.

VAPORES CORREOS
DE LA

Compañia Trasatlántica Española

SERVICIOS REGULARES DE PASAJE, CARGA Y CORRESPONDENCIA

LINEA RAPIDA PARA NEW YORK Y NORTE DE ESPAÑA
PROXIMAS SALIDAS

PARA VERACRUZ (48 horas de viaje)
CRISTOBAL COLON, junio.....11
ALFONSO XIII, julio..........7

LINEA PARA NEW YORK, VIGO, CORUÑA, GIJON, SANTANDER Y BILBAO
CRISTOBAL COLON, junio......13
ALFONSO XIII, julio..........14

LINEA PARA NUEVA YORK, CADIZ Y BARCELONA
PROXIMAS SALIDAS

ANTONIO LOPEZ, junio........1
MARQUEZ COMILLAS, junio...12
MANUEL CALVO, junio........28
MAGALLANES, julio............8
ANTONIO LOPEZ, Nov.........13

Amplios comedores para pasajeros de tercera clase) servicio por camareros Excelentes menús con vinos
Estos vapores atracan a los muelles de la Port of Havana Docks Co.
Para más informes, dirigirse a:

MANUEL OTADUY
AGENTE GENERAL

Lonja del Comercio, bajos. Apartado 707. Teléfonos: A-6588 y A-7900

H A B A N A

MISCELANEA

NECESITAMOS 10.000 PERSONAS

que quieran aprovecharse de esta oportunidad para aprender inglés en poco tiempo, con un nuevo, fácil y práctico método. El precio es barato y el éxito bueno. No pierda un momento más y mándenos su nombre y dirección y recibirá pronto interesantes informes gratis. Es un método distinto.

EL INSTITUTO UNIVERSAL (D-56)
128 East 86th. Street.
New York City, N.Y.

LA MARINA — ANTIGUA PELETERIA — CASA FUNDADA EN 1854 — DE LUZ
A. PUJOL, HABANA — LUZ Y OFICIOS, TELÉFONO A-1430

E Q U I P A J E S

Tenemos el mejor surtido en baules-escaparates de bodega y camarote.
Maletas, maletines, neceseres, sillas de viaje.
Todo lo necesario para viajar cómodamente.
A PRECIOS MUY MODICOS

MATA MOSQUITO

"DULCE HOGAR"

El más maravilloso producto del mundo. Garantizamos su eficacia. Usando este sahumerio podrá dormir tranquilo y evitar enfermedades contagiosas. Pruebe hoy mismo.
30 centavos. 40 centavos. 50 centavos la caja.
LA FLOR DE TOKIO — O' RELLY 102

SANATORIO "DR. PEREZ-VENTO"

Enfermedades nerviosas y mentales. Para señoras exclusivamente.
Calle Barreto, número 62, Guanabacoa.

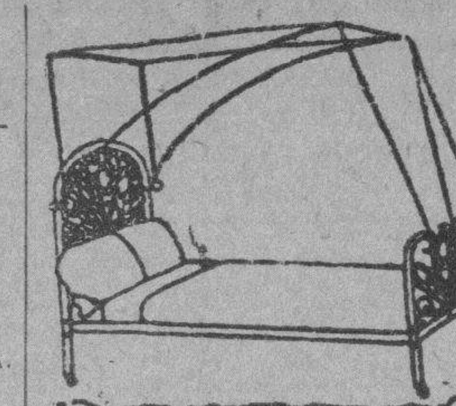

DEPARTAMENTO DE COLCHONETAS, COLCHONES, COJINES, ETC.

Nuestro Departamento de colchones, colchonetas, alfombras, mosquiteros, cojines, etc., etc., presenta el surtido más completo de estos artículos.

Colchones y colchonetas, en todos los tamaños y calidades, desde $1.80, cojines de seda desde $4.00, cestos de mimbre desde $4.00.

Mosquiteros para cama de una persona desde $2.00.

Mosquiteros con su aparato, a $6.50.

Colchones y colchonetas para niños en todas las calidades y precios. Mosquiteros desde $1.50.

También hemos recibido cojines de piel, en formas y colores variados, muy de moda para adorno y para automóvil, gabinetes y oficinas.

Edredones de seda en colores enteros y floreados.

Todos estos artículos pueden verse en el mismo departamento de colchones, colchonetas, etc.

EL ENCANTO
E-958 Indf. 1 Mayo

LA SEGUNDA COMPETIDORA
—DE
RUFINO GARCIA ARANGO

Gran Liquidación Permanente de todas las existencias de Muebles, Joyas y Ropas, por la mitad de su valor.
GRAN SURTIDO EN JOYERIA FINA.

Victrolas desde $8.00

GRAN SURTIDO EN BAULES Y MALETAS A PRECIOS DE FABRICA.
Se compran y cambian muebles y otros objetos del giro.
Damos dinero en todas cantidades sobre joyas y toda clase de objetos de valor, módico interés y absoluta reserva.
Visítenos y se convencerá de la verdad de nuestro anuncio.

SAN NICOLAS Núm. 250.
(Entre Gloria y Corrales)
Teléfono: M-2875.
E 1368 Ind. Junio 1

Cambie sus Muebles CON POCO DINERO
PRECIOS NUNCA VISTOS
"LA ZILIA"
Suárez 43 y 45 Telf. A-1598

DIRECTORIO PROFESIONAL

ABOGADOS Y NOTARIOS

ISIDRO V. CHINER
ABOGADO
Edificio Llata. Aguiar 116. Departo. 32. De 10 a 12 y de 3 a 5. Teléf. M-1894. Exclusivamente asuntos civiles, con especialidad los de materia hipotecaria; subsanación de defectos en títulos para su inscripción en el Registro de la Propiedad; testamentarías, intestados, cuentas particionales, informaciones para perpetua memoria etc.
E-1107 Indf. 8 Mayo

SAUL SAENZ DE CALAHORRA
ABOGADO Y NOTARIO
DOMINGO CLARENS Y CINTAS
Abogados
ARQUIMEDES MERZEAU
Marcas y Patentes
Notaría: Máximo Gómez 13, Regla. Bufete: Aguiar 43, bajos. Tel. A-5024.
E-1179 Ind 1 Mayo

DR. OSCAR G. EDREIRA
ABOGADO
Reclamación de indemnización por accidentes del trabajo. Jubilaciones. Pensiones. Divorcios. Cobro de cuentas atrasadas. Asuntos Civiles y Contencioso-Administrativos O'Reilly 82, por Villegas. Telf. A-1582. E-645 18 Abril.

DR. FELIPE RIVERO Y ALONSO
Abogado y Notario
Abogado Consultor y Notario de la Asociación de Detallistas de la Habana. Notario de los Centros "Asturiano", "Balear" y "Cafés".
ESTUDIO DE ABOGADO DE LOS DOCTORES
Felipe Rivero y Alonso, Manuel F. de Cinca, Ricardo Elizalde e Hidalgo-Gato, Angel Radillo y Gancedo, Rafael de Zéndegui y Carbonell
Procurador: Urbano E. Gómez Cádiz. Chacón 25, bajos Edificio de la Asociación de Detallistas de la Habana. Teléfonos M-1472 y A-8142. Cable: Rizenca.
E-2097 Indf. Oct.

DR. MANUEL ARANDA MUÑOZ
Abogado.
Asuntos hipotecarios, herencias, toda clase de asuntos civiles. Mercaderes número 9. Departamento 3. Teléfono M-6173.
E-1779 Indf. 1 Ag.

DOCTORES EN MEDICINA Y CIRUGIA

DR. FELIX PAGES
CIRUJANO DE LA QUINTA DE DEPENDIENTES
CIRUJIA EN GENERAL
ESPECIALMENTE CIRUGIA ABDOMINAL, ESTOMAGO, INTESTINOS, HIGADO Y APARATO GENITAL DE SRAS.
Consultas: Lunes, Miércoles y Viernes, de 3 a 5. Domicilio: D No. 200, entre 21 y 23, Vedado. Teléfono F-4483.
E-1783 Indf. 1 Ag.

DR. A. MARTH ARANGO
ENFERMEDADES DE LA PIEL, SIFILIS Y VENEREAS
Consultas de 11 a. m. a 1 p. m. y de 1 a 7 p. m. Horas especiales previo aviso. Marina 56, esquina a Vapor. Telf. U-4023.
E-2300 Indf. 3 Nov.

SERGIO GARCIA MARRUZ
CATEDRATICO DE LA UNIVERSIDAD
Director del Hospital de Maternidad, cirujano partero de la Policlínica Nacional. Consultas de 1 a 5 p. m. San Lázaro 147 bajos. A-6969. No da consultas gratis. Reconocimientos especiales $10.00. Consultas $5.00. E1249 indf 23 M.

DR. JOSE A. TABOADELA
Medicina general. Especialmente vías digestivas y nutrición. Dispepsias. Ulceras gástricas, Colitis, Apendicitis, Enteritis. Planes de alimentación modernos y científicos. Obesidad, Diabetes, Enflaquecimiento, Anemias, Albuminuria, Reumatismo. Tratamientos de probada eficacia para las afecciones nerviosas: Neurastenia, Histerismo, etc., y los trastornos funcionales de las glándulas de secreción interna: tiroides, ovario, etc. Lunes, miércoles y viernes de 2 a 4. Reina 120. Gratis: Miércoles de 1 a 2.
E-1285 29 Junio

DR. MARIO DEHOGUES
MEDICINA INTERNA
ESPECIALISTA EN ENFERMEDADES DEL CORAZON Y SANGRE
Tratamiento de la Angina de Pecho, Hipertensión y Palpitaciones.
Gabinete: Lealtad 101 altos. Consultas de 4 a 6. Teléfono U-6158.
Domicilio: Calle 8a. No. 55 Teléfono I-253 Víbora.

Dr. Manuel González Alvarez
CIRUJANO DE LA ASOCIACION DE DEPENDIENTES
CIRUGIA EN GENERAL
Consultas todos los días de 4 a 6 de la tarde. Campanario, 59, entre Neptuno y Concordia. Teléfono A-9102. Residencia particular: calle 9 número 83, entre F y G. Vedado. Teléfono F-2441.
E-1792 Indf. 1 Ag.

DR. CELIO R. LENDIAN
Consultas todos los días hábiles de 3 a 6 p. m. Medicina interna especialmente del corazón y de los pulmones. Partos y enfermedades de niños. Calle 4 esquina a 21 número 15 Vedado. Telf. F-3869.

DR. RAMON ASCANIO
Cirujano y Sub-Director del Hospital Calixto García. Cirugía y Enfermedades de Señoras. Consultas de 3 a 5 p. m. Martes miércoles, viernes, sábados. 23 número 183, entre H e I, Vedado. Telf. F-2618.
E-1586 Indf.

ANALISIS DE ORINA
Completo dos pesos. Prado 62 esquina a Colón. Laboratorio Clínico Químico del Dr. Ricardo Albaladejo. Telf. A-3344.
E-1788 Indf. 1 Ag.

DR. VALENTIN GARCIA
Medicina Interna.
Reina 104, bajos. Teléfonos A-3486—I-1640.
E-862 Indf. 4 Abril

CORPORACION CLINICA

LUZ 44. TELEFONO A-0549, ENTRE AGUACATE Y COMPOSTELA. AGRUPACION DE MEDICOS CIRUJANOS Y ESPECIALISTAS SE TRATAN TODAS LAS ENFERMEDADES

ANALISIS, inyecciones, medicina y cirugía general. ALMORRANAS: curadas radicalmente SIN OPERACION. Especialistas de señoras y niños. (OCULISTAS). BLENORRAGIAS, IMPOTENCIA, SIFILIS Y DEMAS ENFERMEDADES.
RECONOCIMIENTOS con aparatos con la consulta: $2.00; RAYOS X, desde $5.00. PARTOS desde $10.00; RAYOS Ultra Violetas, corrientes, masajes etc. Medicinales, RADIUM, operaciones y otros tratamientos. Precios BARATOS. (CONVENCIONALES). Horas: 1 a 5 TARDE y 7 a 9 NOCHE. TATUAJES, VERRUGAS, MANCHAS ETC. son QUITADAS. Enfermedades nerviosas y mentales.
E-1024 Indf. 24 Mayo

DR. CARLOS ENSEÑAT
ANESTESISTA
Especialmente ETILENO
Hospital "Calixto García"
San Lázaro 364. U-3423.
E-582 8 Abril

DOCTOR S. PICAZA
De los Hospitales de París y New York
Enfermedades del estómago, intestinos e hígado. Tratamiento eficaz de la colitis y afecciones biliares. Horas: de 2 a 4 y convencional, previo aviso. San Lázaro, 246. Telf. F-4918. E-1867 Indf. 7 Ag.

DR. MANUEL LOPEZ PRADES
MEDICO CIRUJANO
De las Facultades de Madrid y la Habana. Con treinta y ocho años de práctica profesional. Enfermedades de la sangre. Pecho. Señoras y Niños. Partos. Tratamiento Especial Curativo de las Afecciones Genitales de la mujer. Consultas diarias de 1 a 4. Gratis martes y viernes. Lagunas 63, bajos. Tel. A-0226, Habana.
E-1232 18 Junio

DR. A. G. CASARIEGO
Catedrático de la Facultad de Medicina, de los hospitales de París, New York, Calixto García y Clínica Covadonga. Especialista en enfermedades de los aparatos urinario y genital (hombres y mujeres). Consultas de 2 a 6. Neptuno 125, bajos.
E-2080 Indf.

DR J. LYON
De la Facultad de París. Especialidad en la curación radical de las hemorroides sin operación. Consultas de 1 a 3 p. m. diarias. San Nicolás 28, altos, entre Animas y Lagunas. E-1812 Indf. 1 Ag.

DR. GUILLERMO LOPEZ ROVIROSA
Enfermedades de las Glándulas Internas, Nutrición, Nerviosas y Mentales. Debilidad sexual, pérdidas, impotencias. Niños anormales atrasados, raquíticos. Bocios. Afecciones de la piel y de la sangre. Dispepsia. Colitis. Vías respiratorias. Rayos Ultravioletas aplicados al tratamiento de las afecciones de la piel, acne, etc., caída del cabello, calvicie, raquitismo, anemias etc. Electroterapia, corrientes D'Arsonvalización, diatermia, extirpación de verrugas, etc. San Lázaro 331, entre Infanta y Basarrate, de 5 a 7 p. m. Domingos de 4 a 5. Telf. U-3221. Consultas por correspondencia: $6.00. Giro postal.
E-1873 Indf. 7 Ag.

Dr. Alberto S. de Bustamante
Profesor de Obstetricia, por oposición. Especialidad: Partos y enfermedades de señoras. Consultas los lunes y viernes de 1 a 3. Clínica Bustamante y Núñez. Teléfono F-3057. Domicilio: 15 entre J y K Vedado. Teléfono F-1862.

CLINICA BUSTAMANTE
J y 13, Vedado. Cirugía general y especial. Partos, Rayos X y Laboratorio. Teléfono F-1134. E-1777 Indf. 1 Ag.

DR. SANTIAGO VERDEJA NEYRA
CIRUJANO ESPECIALISTA EN ENFERMEDADES DE SEÑORAS DEL HOSPITAL NACIONAL "CALIXTO GARCIA"
Consultas de 5 a 7, en Trocadero 18, altos. Los lunes, miércoles y viernes. Servicios gratis para los pobres en la Sala "Weiss" de dicho Hospital, de 9 a 10 a. m.
E-573 Indf. 12 Marzo

F. GARCIA CAÑIZARES
Catedrático Titular de la Universidad. Director Facultativo del Centro Balear. Médico de Visita del Hospital de Paula. Medicina general. Especialista en enfermedades venéreas, sífilis y de la piel. Gral. Aranguren (Campanario) número 119. Consultas: lunes, miércoles y viernes, de 3 a 5. No hace visitas a domicilio.
E-472 Indf. 7 Mayo
E-837 10 Mayo

DR. GOMEZ DE ROSAS
Cirujano Director de la Policlínica Nacional. Enfermedades de señoras, estómago, vías biliares y cirugía general. Consultas de 3 a 5. Cerro 551. Teléfono A-2560.
E-469 Indf. 16 Feb.

DR. BIENVENIDO GIROUD LESCANO
Medicina interna, sistema nervioso, cerebro y pulmón. Tratamiento de la tuberculosis con la sacocricina combinación. Rayos X Radiografía electroterapia, tratamiento del bocio sin operación. Consultas de 3 a 5. Infanta 75 letra F. Teléfonos M-3014 y U-2064. E-1830 Indf. 1 Ag.

DR. PABLO RONQUILLO
Vías Urinarias, Piel y Sífilis. Gonorrea, Reumatismo blenorrágico, Impotencia, Neurastenia Genital, Riñón, Vejiga, Próstata. Reconocimientos pagos. Consultas diarias de 1 a 3 p.m. y de 6 a 8 p.m. Pobres: lunes y jueves. San Rafael No 102. Teléfono U-1680.
E-2304 3 Dbre.

DR. MANUEL GALIGARCIA
Enfermedades Nerviosas y Mentales
Especialista de la Asociación Canaria. Médico de Visita de los Servicios de Nerviosos y P. Enagenados del Hospital Calixto García. Ayudante de la Facultad de Medicina. Consultas: $6.00. De 3 a 5 diarias. J. 211, bajos, entre 21 y 23. Vedado Teléfonos F-2775 y F-5885. Sanatorio para tratamientos. Real 68. Arroyo Naranjo Informes en la consulta. E-1790 Indf

DR. H. FERNANDEZ AGUIRRE
TUBERCULOSIS
ESPECIALISTA DEL HOSPITAL DE PARIS.—MEDICO DE LA ASOCIACION DE DEPENDIENTES
Cura radical de la tuberculosis; ganglionar-osea-orticular, testicular, etc., por la vacuno-terapia vandremer Consultas de una a tres p. m. Campanario 10, altos. Teléfonos M-1181 y M-1481.
E-452 16 Marzo

DR. PEDRO A. BOSCH
Medicina y Cirugía, con preferencia partos, enfermedades de niños, del pecho y sangre. Consultas de 2 a 4. Aguiar 11. Telf. A-6488. E-762 Indf. 1 Ab.

"POLICLINICA HABANA"
Suárez 32. Teléfono M-6233.
DR. GUILLERMO LEON
Director Facultativo
Medicina y Cirugía en general. Especialidad en enfermedades venéreas. Consultas de 1 a 5 de la tarde y de 8 a 9 de la noche. Consultas especiales dos pesos. Reconocimientos $2.00. Enfermedades de señoras y niños. Garganta, nariz y oídos. (OJOS). Enfermedades nerviosas, estómago; corazón y pulmones, vías urinarias, enfermedades de la piel, blenorragia y sífilis, inyecciones intravenosas para el asma, reumatismo, tuberculosis, obesidad partos, hemorroides, diabetes y enfermedades mentales etc. Análisis en general. Rayos X, masajes y corrientes eléctricas. Los tratamientos y sus pagos a plazos. Telf. M-6233. E-1810 Indf. 1 Ag.

DR. E. PERDOMO
Vías Urinarias, estrechez de la orina, venéreo, hidrocele, sífilis, impotencia. Calle D y 11 Vedado. De 1 a 4. Telf. F-4822.

DR. GERMAN ARGUELLES
Especialista en enfermedades del aparato digestivo, con práctica en las principales clínicas de París, Berlín y Madrid. Gabinete: Velázquez número 27 (primero), Madrid.
E-649 19 Junio

DR. RODRIGUEZ CUELLAR
Tratamientos modernos de las enfermedades nerviosas, broncopulmonares, matriz y secretas en general. Aplicación de los últimos métodos de actinoterapia, serovacunas e inyecciones de oro, endovenosas para la tuberculosis. Tratamientos científicos, rápidos para las enfermedades del estómago corazón, riñones y sangre. De 12 a 2. Reconocimientos: 5 pesos. Consulta: $2.00. Gratis: de 3 a 4. Telf. A-7820 Campanario 197, (entre Figuras y Concepción de la Valla. E-1199 2 Julio.

DR. J. M. VERDUGO
DE LA FACULTAD Y HOSPITALES AMERICANOS Y PARIS
Estómago e Intestinos.
Tratamiento eficaz de la úlcera estomacal y duodenal y de la colitis en cualquiera de sus períodos. Hígado y afecciones biliares. Enfermedades de la nutrición. Consultas de 1 a 3. Horas especiales previo aviso. Prado 60, bajos. Teléfono A-4425. E-1060 Indf. 1 Mar.

DR. JOSE VARELA ZEQUEIRA
Profesor de Anatomía de la Universidad. Cirujano Jefe de la Asociación Cubana de Beneficencia. Cirugía en general. Especialidad: Cirugía de la mujer. Consultas de 4 a 5. Gervasio 126, entre San Rafael y San José Teléfono U-5410.
E-348 Indf. 1 Feb.

DR. PEDRO MONTALVO
Medicina general con preferencia en enfermedades del estómago, intestinos y del pecho. Aplicación de Diatermia y Luz Ultravioleta. Consultas de 2 a 4 en Belascoain 79. Teléfono U-5050. Sábados de 1 a 12. Avisos e información en el F-1972
E-792 2 Junio

Dr. Francisco Javier de Velasco
Afecciones del corazón, pulmones, estómago e intestinos. Consultas los días laborables de 12 a 2. Horas especiales previo aviso. Salud 34. Telf. A-5418.
E-1784 Indf. 1 Ag.

DR. J. B. RUIZ
Catedrático de la Universidad. De los Hospitales de Filadelfia, New York y Calixto García. Especialista en vías urinarias y enfermedades venéreas. Exámenes Uretroscópicos y Cistoscópicos. San Lázaro 221-C, de 1 a 3. Telf. U-6351. Para pobres de 10 a 12.
E-928 Indf. 1 My.

POLICLINICA INTERNACIONAL
Lealtad 143, entre Salud y Dragones. Teléfono A-0344. Director: David Cabarrocas. Médico Cirujano. Rayos X entregando la plancha: $3.00 y $6.00; Análisis Orina Parcial: $1.00; Análisis Orina Completo: $2.00; Análisis de Sangre, Exudado, Heces Fecales, Esputos etc. $3.00.
Consultas de 10 a. m. a 6 p. m. Sábados, días de fiesta y Duelo Nacional, de 10 a. m. a 12 m. Consultas Rayos X gratis todos los días. Consulta con inyección: $0.50; Turno Especial: $1.00; Visita del Médico de guardia: $2.00; Hora Especial: $3.00; Consulta para seguir tratamiento en su domicilio por 15 días: 3 pesos, con obsequio del patente necesario. Obsequio de patentes a los pobres.
E-2322 Indf. 1 Nov.

HEMORROIDES
Curadas sin operación, radical procedimiento, pronto alivio y curación pueden do el enfermo seguir sus ocupaciones diarias y sin dolor. Consultas de 1 a 5 de la tarde. Suárez 32, Policlínica P. Teléfono M-6223 E-1810 Indf. 1 Ag.

Dr. Alfonso E. Milla Solsona
CURA RAPIDA DEL FLUJO
Especialista Enfermedades Señoras. Servicio de Enfermeras. Tratamiento médico. Enfermedades: útero (matriz), ovarios y trompas. Consultas: Martes, jueves y sábados. De tres a seis. Pobres: miércoles y viernes. San Rafael 102. Telf. U-1680.
E-626 Indf. 23 Mayo

Dr. J. A. Hernández Ibáñez
CIRUJANO UROLOGO DE LA ASOCIACION DE DEPENDIENTES
ENFERMEDADES VENEREAS. VIAS URINARIAS ENDOSCOPIA Y CIRUJIA DE LAS VIAS URINARIAS
Consultas: Neptuno número 78, esquina a Manrique. De 11 a. m. a 1 p. m. y de 4 a 5 p. m. Telf. A-5469. Habana.
E-1804 Indf. 1 Ag.

DR. RICARDO ALBALADEJO
Especialista en vías urinarias. Tratamiento especial para la blenorragia, impotencia y reumatismo. Electricidad Médica y Rayos X. Prado 62, esquina a Colón. Consultas de 8 a 12 a. m. y de 1 a 5 p. m. Teléfono A-3344.
E-1787 Indf. 2 Ag.

DR. JULIO FERNANDEZ
MEDICINA INFANTIL
Consultas: Lunes, miércoles y viernes, de 2 a 4. San José y Marqués González, altos. Teléfono U-2451. Habana.
E-269 Indf. 1 Feb.

DR. GONZALO AROSTEGUI
Médico de la Casa de Beneficencia y Maternidad. Especialista en las enfermedades de los niños. Médicas y quirúrgicas. Consultas de 12 a 2. Calle 11 entre K y L. Vedado. Teléfono F-4233.

DR. JOSE J. CHALONS
Médico Cirujano
DIRECTOR DE LA CASA DE SALUD "LA PURISIMA CONCEPCION" JEFE DE CLINICA DEL HOSPITAL "LAS ANIMAS"
Enfermedades infecciosas, sifilíticas y venéreas. Rayo 2, altos, esquina a San Rafael Consultas de 3 a 5. Telf. M-2655.
E-459 19 Marzo

DR. MANUEL VIAMONTE
Catedrático Auxiliar de Radiología y Fisioterapia de la Universidad. RADIOLOGO DE LA QUINTA "COVADONGA"
Concordia 64-A, esquina a Lealtad Teléfono A-6698. De 9 a 10 a. m. y de 1 a 5 p. m. Rayos X. Radium. Radioterapia Profunda Luz Ultravioleta y Electricidad Médica. E-1900 Indf. 19 Ag.

DR. ABELARDO LABRADOR
Consultas gratis para pobres de 8 a 12 de la mañana. Pagas de 3 a 6 p. m. Angeles 3, entre Reina y Estrella. Teléfonos A-6801 y U-2256. Especialidad en enfermedades de señoras, flujos crónicos, metritis etc. Partos, venéreo y sífilis, blenorragias, enfermedades del corazón y riñones diabetes, reumatismo crónico, enblanquecimiento. Tratamientos especiales por inyecciones neosalvalsán, etc.
Se hacen radiografías a precios módicos.
E-52 Indf. 10 My.

DR. HERNANDO SEGUI
Garganta, Naríz y Oídos
Prado, 38. De 12 a 3.
E-210 Indf. 11 Feb.

DOCTOR FLORES
EZCEMAS, ALMORRANAS
Ezcemas por antiguos que sean, se garantiza su curación por un procedimiento especial. Inyecciones Intravenosas para Reumatismo, Raquitismo, Linfangitis, Dispepsias y Blenorragia. Neurastenia por el procedimiento del doctor Monín. Electricidad Médica para Parálisis y Nerviosismo. Estrechez uretral y sífilis, curación garantizada. Almorranas: son curadas sin operación ni dolor, pudiendo el enfermo continuar sus trabajos diarios. Análisis orina: 2 y 3 pesos, completo. Impotencia. Curaciones por contrato. Análisis: Sangre Esputos, Heces Fecales. Consultas diarias de 9 a 12 mañana y 9 a 10 noche. Acosta 64. Telf. M-1658.
E-363 Indf. 1 Febrero

DR. ANTONIO PITA
MEDICO CIRUJANO
Nuevo tratamiento en enfermedades nerviosas y crónicas por la Fisioterapia, contando con la mejor instalación de electricidad médica. Rayos X. Ultravioleta, sala diagnóstica, laboratorio, gran sala de Hidroterapia con baños rusos, turcos, luz, sulfurosos, duchas alternas, piscina natación, gimnasia, asistida por expertos San Lázaro 45 de 2 a 4 p. m.
E-174 Indf. E-17.

DR. ALFONSO SANCHEZ
Especialista de los Hospitales Necker y Lariboisiere de París. Vías Urinarias y enfermedades venéreas. Cirugía, Rayos X. Consultas de 1 a 5. Virtudes 88. Teléfono A-2008. English Spoken. On parle francais. E-433 11 Marzo

ENFERMEDADES SECRETAS
Antiguas, mal curadas y prostatitis, impotencia, esterilidad. Curaciones garantizadas en pocos días, sistema nuevo alemán. Dr. Jorge Winkelmaun, especialista alemán, 30 años de experiencia. Manrique 5-A, a todas horas.
E-1797 Indf. 17 Ag.

DR. IGNACIO CALVO
PROTOLOGO
Cirugía especial del recto. Tratamiento médico de las hemorroides. Rectos-copia, sigmodoscopia. Carlos Tercero 209, esquina a Franco. Teléfono U-2266. De 3 a 5.
E-430 Indf. 14 Feb.

LEPRA
Los médicos y personas interesadas que deseen conocer el nuevo libro del Dr. López Rovirosa, exponiendo la técnica de su ventajoso Nuevo Tratamiento contra la Lepra, pueden solicitarlo por correo en carta a dicho doctor, a San Lázaro 331, Habana. E-805 Indf. 4 Ab.

OCULISTAS

DR. C. E. FINLAY F. A. C. S.
PROFESOR DE OFTAMOLOGIA
Especialista en enfermedades de los Ojos y de los Oídos.
Calle 23 No. 246, altos, entre Baños y F. Vedado. Telf. F-1178.
Consultas de 11 a 12 y de 3 a 4 y por convenio previo.
E-1807 Indf. 1 Ag.

DR. MARTINEZ FERRER
Enfermedades de los ojos. Calle A, 194, (entre 21 y 23). Vedado. Consultas de 2 a 4. Teléfono F-3474.
E-526 Indf. 27 Febrero

DR. JOSE ALFONSO
OCULISTA
Garganta, nariz y oídos. Consultas de 1 a 4. Máximo Gómez 386. Telf. M-2330.
E-1763 Indf. 1 Ag.

DR. HORACIO FERRER
ESPECIALISTA DE LAS ENFERMEDADES DE LOS OJOS
Consultas de 2 a 5 de la tarde. Consultas por la mañana a horas previamente concedidas. Ave. Wilson y L, Vedado. Teléfono F-4891. E-1780 Indf. 1 Ag.

DR. ALIPIO C. PORTOCARRERO
OCULISTA
GARGANTA, NARIZ Y OIDOS
Consultas de 12 a 4.
San Nicolás No. 52, Habana.
Telf. A-8627. E-1795.

CIRUJANOS DENTISTAS

DR OROSMAN LOPEZ
PROFESOR TITULAR DE ORTODONCIA DE LA UNIVERSIDAD
—Y—
DRA. MANUELA LOPEZ
Especialista en corregir defectos de posición en los dientes de niños y adultos. Procedimientos nuevos. 17 número 451 (altos), entre 8 y 10, Vedado. Telf. F-3212. Consultas de 8 a 4 p. m.
E-623 Indf. 1 4Marzo

DR. MONTAÑO
Cirujano Dentista. Especialidad Prótesis. Laureado con Medalla de Oro en el 1er. Congreso Dental de Cuba. Consultas de 9 a 12 y 1 a 8. Industria 100, altos. Teléfono A-8878 E-566 9 Abril

DR. VALDES MOLINA
CIRUJANO DENTISTA
San Lázaro 205 (bajos) esquina a Escobar. Teléfono A-8583. Dentaduras de 15 a 30 pesos. Trabajos se garantizan. Consultas de 8 a. m. a 5 p. m. Los domingos hasta las 12 m. E-1885 Indf. 1 Ag.

DR. SALVADOR VIETA Y MORE
CIRUJANO DENTISTA
Curaciones rápidas de todas las afecciones de la boca por procedimientos modernos, especialidad en piorrea, abcesos y curaciones de todos los dientes, muelas y raíces desahuciadas, evitando las extracciones. Haciéndose cargo además de todos los trabajos concernientes a su profesión. Consultas y operaciones de 2 a 5. Calle 9 esquina a 1, altos, Vedado. Teléfono F-4677.
E-1773 Indf. 21 Ag.

DR. GUERRERO DELANGEL
DENTISTA MEXICANO
Técnica especial para extracciones. Facilidades en el pago. Horas de consultas: de 8 a.m. a 8 p. m.. A los empleados del comercio, horas especiales para la noche. Trocadero 65-B, frente al café "El Día". Teléfono M-6395.

DR. J. HERNANDEZ CALZADILLA
Cirujano Dentista
Especialista en extracciones sin dolor ni peligro en niños y señoras en estado, con anestesia local o gas. Cura completa de dientes flojos y piorrea alveolar. Puentes y planchas de todas clases modernas sin encías. Trabajos de ortodoncia. Arreglo puentes, planchas partidas, faltas de dientes dejándolas nuevas. Consultas diarias hasta las 10 de la noche. Reina 76, bajos. Teléfono A-7537.
E-1817 Indf. 1 Ag.

Dr. Armando Roig y Palenzuela
MEDICO Y DENTISTA DE LA ASOCIACION "NTRA. SEÑORA DEL CARMEN" MEDICO DEL "DISPENSARIO TAMAYO"
Consultas de 2 a 6. Plácido 49, altos. Teléfonos M-8002, I-2592.
E-948 Indf. 1 Ab.

COMADRONAS FACULTATIVAS

AMPARO VIÑALS, (Comadrona de las Hijas de Galicia) ofrece su casa para asistencia; precios convencionales; consultas de 11 a 12 a. m. y de 4 en adelante. Marqués González 63, altos, entre Maloja y Sitios. E 1041 Mayo 14.

EDELMIRA MATARREDONA
COMADRONA
Facultativa en Partos. Universidades Madrid y Habana. Ultimos procedimientos científicos, inyecciones a domicilio. Consultas de 2 a 7. Telf. A-8248. Lagunas 1, bajos, esquina Galiano. E-1267 Jun.

CONSUELO RUDA DE RODRIGUEZ
COMADRONA FACULTATIVA
con muchos años de práctica, asistencia de partos en su domicilio con asistencia médica a precios módicos. Consultas de 9 a 11 y de 4 a 6. Tel. U-5824, Marqués González No. 64.
Cta. 1108 Ind 8 Mayo

JUANA PUIG
COMADRONA
Especialidad en partos y reconocimientos. Consultas gratis. San Miguel 244 E, altos, entre Marqués y Oquendo. Tel. U-4543.
E-1235 3 Junio

GIROS DE LETRAS

ZALDO Y COMPAÑIA
Cuba Números 76 y 78
Hacen giros de todas clases sobre todas las ciudades de España y sus pertenencias. Se reciben depósitos en cuenta corriente. Hacen pagos por cable, giran letras a corta y larga vista y dan cartas de crédito sobre Londres, París, Madrid, Barcelona y Nueva York, New Orleans, Filadelfia y demás capitales y ciudades de los Estados Unidos, Méjico y Europa, así como todos los pueblos.
E-1746 Indf. 1 Ag.

N. GELATS Y COMPAÑIA
106, Aguiar 108, esquina a Amargura. Hace pagos por el cable. Facilita cartas de crédito y giran pago por cable; giran letras a corta y larga vista sobre todas las capitales y ciudades importantes de los Estados Unidos, México y Europa, así como sobre todos los pueblos de España, Londres, París, Hamburgo, Madrid y Barcelona.

CAJAS RESERVADAS
Las tenemos en nuestra bóveda, construidas con todos los adelantos modernos y las alquilamos para guardar valores de los interesados. En esta oficina daremos todos los detalles que se deseen.
N. GELATS Y COMPAÑIA
BANQUEROS
E-324 Indf. 1 Feb.

J. BALCELLS Y CIA.
S. EN C.
San Ignacio Número 33.
Hacen pagos por el cable y giran letras sobre New York, Londres, París y sobre todas las capitales de España, Islas Baleares y Canarias. Agentes de la Compañía Inglesa de Seguros contra incendios "The Royal. Administración de Bienes. E-1742 Indf. 1 Ag.

A ALQUILER CASAS

A-1.—Habana.
A-2.—Vedado.
A-3.—Cerro.
A-4.—Jesús del Monte
A-5.—Víbora y Arroyo Apolo.
A-6.—Luyanó.
A-7.—Regla y Guanabacoa.
A-8.—Marianao.
A-9.—Diversos lugares.
A-10—Casas de apartamentos.

A1. Habana

40 PESOS, ALTOS nuevos. Comedor, sala, baño completo intercalado y tres habitaciones. Sitio alto y fresco. Agua abundante. En el mismo edificio, 16 pesos. Apartamento con luz, dos habitaciones, cocina y baño. Entre dos líneas de tranvías, Vigía y Fernandina.
A-1 19552 10 Junio

ESCOBAR 146, entre Zanja y Salud. Se alquilan los espaciosos y frescos altos de esta casa, compuestos de sala, saleta, comedor y cuatro habitaciones, todo amplio. La llave en los bajos. Informes: Salud 75. A-1 20205 4 Junio

SE ALQUILAN los modernos bajos de Infanta 35, a dos cuadras de Tejas, tres cuartos, comedor, sala, cocina y servicios completos. Poco alquiler. Teléfono U-6726. A-1 S-3627 1 Junio

SE ALQUILA la casa Malecón 12, principal, a una cuadra de Prado, compuesta de seis habitaciones, sala, recibidor, cocina, cuarto de baño, cuarto de criados con servicio sanitario. No falta nunca el agua. Las llaves en los bajos, izquierda. A-1 20206 4 Junio

AGUIAR, 134, ENTRE MURALLA Y SOL
Se alquilan estos magníficos y bien ventilados altos, compuestos de sala, recibidor, cuatro habitaciones amplias, baño intercalado, agua caliente, timbre eléctrico, cocina de gas, pantry, lavadero y cuarto de criados con servicio sanitario completo. Acera de la brisa. Informa: J. Barquín y Co., Muralla y Aguiar. Teléfono A-7858. A-1 S-3653 6 Junio

SE ALQUILA magnífico piso, Rayo 25, con sala, comedor, cuatro hermosas habitaciones, servicios sanitarios modernos y cocina de gas. Informan en la misma. Teléfono A-1417. A-1 20415 1 Junio

SE ALQUILA la hermosa y fresca planta alta Figuras 16 esquina a Lealtad, con sala, recibidor, comedor y cuatro habitaciones y baño completo. Para informes y verla en los bajos, de 1 a 4. A-8107.
A-1 20354 6 Junio

ALQUILO MODERNOS altos en Alambique 27, media cuadra de los tranvías, con sala, comedor y cuatro cuartos. Precio de situación. Informes: Universidad 15. Telf. A-3061. A-1 20356 6 Junio

SE ALQUILAN los bajos y altos de la casa Manrique número 124, bien toda o separada. Propia para colegio, sociedad de recreo o cosa análoga por su extensión. De construcción moderna. La llave en el número 126. Para informes Manteca. Cuba 76-78. A-1 20376 11 Junio

COMODOS Y frescos altos, con sala, comedor, tres grandes cuartos y servicios se alquilan en San Rafael 141 y 151, entre Lucena y Marqués González. La llave en la bodega. Informes: A-6420.
A-1 20378 9 Junio

SE ALQUILA en el suntuoso Edificio Marta, moderno piso compuesto de foyer, sala, tres cuartos, baño intercalado, comedor, cocina y calentador de gas. Servicios de criados. Elevador día y noche. Consulado 7 casi esquina a Prado.
A-1 20379 3 Junio

SE ALQUILAN, Marqués González 6 y 6-B bajos, entre San Rafael y San José, con sala, comedor, tres grandes cuartos, patio y servicios. La llave en la bodega. Informes T-6420. A-1 20381 3 Junio

SE ALQUILAN en Oquendo B, E y F, entre Zanja y San José, frescas casitas con sala, comedor, dos cuartos, patio y servicios. La llave en la ferretería. Informes: A-6420. A-1 20382 3 Junio

SE ALQUILA el tercer piso casa Máximo Gómez 206. Llave e informes en los bajos. A-1 20395 2 Junio

ALQUILO CASITA. Sala, cuarto, baño completo, cocina gas, a media cuadra Infanta, una Carlos III. Xifré 20, entre Estrella y Maloja. $33.
A-1 20396 4 Junio

ALQUILO CASITAS apartamentos, Oquendo Pocito, bodega; otras grandes primero segundo piso; una baja chiquita; hay cuartos apartamentos. Llave puerta calle Infanta. Sala bodega.
A-1 20426 11 Junio

ACABADOS de pintar, se alquilan en $55.00 cada uno, los altos y bajos de la casa moderna Campanario 180 cerca de Reina, compuestos de sala, comedor, 3 cuartos y baño. La llave en la casa de empeño de la esquina. Informan F-5759.
A-1 S-3704 1 Junio

BELASCOAIN 50, ALTOS
Se alquilan en lo mejor de Belascoaín entre Zanja y San José, los hermosos y frescos altos de esta casa, con hermosos salones y cuatro habitaciones grandes, baño completo de familia y de criado y cocina. Los propietarios se comprometen a hacer cualquier obra que hubiere que hacer, para transformar la distribución de la misma siempre y cuando el inquilino garantice viviría un tiempo prudencial. Propia para academia de música, escuela y cualquier otra cosa análoga. No se alquila a ningún precio para academia de bailes, club de recreo, cabaret o algo parecido que pueda molestar a los vecinos. No se repara en precio, solo se quiere familias de moralidad. Informan: Alberto Fernández y Co., Ferretería Capitolio. Telf. U-5055. A-1 20585 12 Junio

SE ALQUILAN los altos de Salud número 53. Hermosa sala, cuatro cuartos, baño, cocina y recibidor, están acabados de pintar y se dan baratos. La llave y demás informes en los bajos.
A-1 20713 3 Junio

SE ALQUILA la casa Sol 118 bajos. Tiene sala, comedor, cuatro habitaciones, cocina y servicios. Gana $60. La llave en la bodega de enfrente.
A-1 20658 2 Junio

SUBIRANA 24. Se alquila esta fresca y bonita casa a dos cuadras de Carlos III, compuesta de sala, saleta, tres habitaciones, baño, cocina y patio. Para verla de 8 a 12 a. m. Informan: Telf. FO-1725.
A-1 20587 1 Junio

CARLOS TERCERO
A media cuadra de Carlos III, por Marqués González. Se alquila casa esquina acera de la brisa, moderna, con 4 grandes cuartos, baño intercalado, sala, comedor al fondo, cocina de gas y servicio de criados. Alquiler $70. Si alquilan por año se hace rebaja. Informan: Telf. U-3281.
A-1 20623 7 Junio

ALQUILO espléndidos altos, casa Lealtad 122, entre Salud y Reina, compuestos de sala, saleta, comedor al fondo, seis cuartos, dos baños, uno intercalado, cocina de gas y de carbón con su horno, pantry, dos cuartos y caseta sevillana en la azotea para el servicio de criados, propios para familia acomodada o médico de buena clientela. La llave en los bajos. Informan en la misma. A-1 20414 6 Junio

EN $25 CASA moderna con dos habitaciones y baño intercalado, parte más alta de Santo Suárez, calle Oeste entre Estrada Palma y Luis Estévez, llave al lado, para más Perseverancia 34 altos o teléfono A-6591.
A-1 20242 5 Junio

CASTILLO, 54
Casa de madera con sala, comedor, tres cuartos, cocina, servicios, patio y traspatio, $25. Próxima al mercado y tranvías. Llaves bodega. Informes: San Joaquín 33. Teléfono M-4803.
A-1 20151 1 Junio

ZEQUEIRA, 12, BAJOS
A una cuadra de Monte. Casa con sala, saleta, dos cuartos, cocina, patio y servicios, $30. Llaves bodega. Informes: San Joaquín 33. Telf. M-4803.
A-1 20152 1 Junio

OMOA, 14-B
A una cuadra de Monte. Casa con sala, comedor, tres cuartos, cocina y servicios, $35. Llaves bodega. Informes: San Joaquín 33. Teléfono M-4863.
A-1 20153 1 Junio

ALQUILO, SAN Lázaro 147, piso principal de la casa moderna. Sala, saleta, 4 cuartos, baño intercalado, comedor fondo, cocina con calentador y baño de criado. Informes: M-8513.
A-1 S-3626 1 Junio

SE ALQUILA el primer piso de Compostela y Conde, con 3 cuartos, sala y comedor, baño moderno informan en los bajos. Telf. M-4212. A-1 S-3645 3 Jn.

VIRTUDES 137, altos, a la brisa, se alquilan recibidor, sala, seis habitaciones, comedor, baño moderno, cocina gas. La llave e informes en los bajos. U-4350.
A-1 20024 1 Junio

VIVA CON ECONOMIA Y CONFORT
Casas fresquísimas, modernas, con dos, tres, cuatro habitaciones, sala, comedor, baño lujoso, demás servicios. Dos elevadores funcionando día y noche. Morro y Genios. Edificio Gómez.
A-1 20252 4 Junio

BELASCOAIN 54. Precioso moderno piso alto, muy fresco. Sala, saleta, comedor, cuatro cuartos, doble servicio. Verlo de 1 a 5. $60. Telf. U-5735.
A-1 20740 2 Junio

MALECON y Manrique. Sala, saleta, cuatro cuartos, dos de baño, comedor fresco y vista admirables. A-5047. A-6249 y M-6589. A-1 20744 1 Junio

ESTRELLA 58, altos, entre Manrique y San Nicolás. Se alquilan. Sala, comedor, cuatro cuartos, cocina, servicios, nunca falta agua. Llave en la bodega de la esquina. Informan: F-1253, M-8887 y A-8124. A-1 S-3617 4 Junio

SE ALQUILA en Avenida de Menocal número 52, entre Desagüe y Benjumeda, los altos de la letra C. 3 cuartos, sala, saleta, pequeño comedor, cocina gas, baño al fondo, azotea y balcón. Precio $40. Informes: U-1177. A-1 S-3618 8 Jn.

JESUS DEL Monte 620, Víbora, antigua residencia de Ramón Larrea. Se alquilan, con o sin garage. Gran sala, saleta y seis cuartos. Dos baños. Llave 620.1|2. Oficios, 20.
A-1 20735 1 Junio

M. GOMEZ 407. Edificio Larrea. Un precioso piso con dos balcones Monte. Sala, saleta, tres cuartos, comedor, baño intercalado, barato. El encargado.
A-1 20848 2 Junio

CASTILLO, 13. Un buen alto, un bajo. Cada uno cuatro cuartos, sala, comedor, baño completo, todo moderno. Barato. Llave M. Gómez número 407.
A-1 20849 2 Junio

SE ALQUILA
O'Reilly 114, primer piso, propia para oficinas, abogado, médico, etc., con la gran y cómoda ventaja que cuenta con dos entradas, la una al frente por O'Reilly y la otra por el fondo que da al parque de Jerez. Se admiten proposiciones. Precio de situación. Pueden llamar al teléfono U-7276.
A-1 20870 3 Junio

SE ALQUILAN los modernos altos de Sitios y División, a una cuadra de Belascoaín, con dos cuartos, sala y comedor y recibidor, baño intercalado, agua caliente y fría. Cocina de gas. Esquina fresca y ventilada. Telf. M-4261.
A-1 20861 3 Junio

VIRTUDES 147
Entre Gervasio Belascoaín. Modernos bajos. Tres cuartos, baño intercalado, comedor al fondo. La llave al lado. Informan: teléfono M-3233.
A-1 20610 1 Junio

LAGUNAS, 94, BAJOS
Casi esquina a Belascoaín, a una cuadra del Malecón. Sala, recibidor, tres habitaciones, baño intercalado completo, comedor corrido, servicios. Muy claros y frescos. Informan: U-4178.
A-1 20745 2 Junio

M.E.C.D. 2016

TELEFONOS A-3333 A-1014

ANUNCIOS CLASIFICADOS DEL DIARIO DE LA MARINA

TELEFONOS A-3333 A-1014

SE ALQUILAN unos altos en Oquendo y Desagüe, con cuatro habitaciones, sala, comedor y baño intercalado. Llaves e informes en la misma. U-7054.
A-1 S-3724 4 Junio

AGUILA 96, bajos. Se alquilan con nador. Muy próximos a San Rafael. Informan en Cuba 52 de 3 a 5. Teléfono A-7625 y F-1283.
A-1 20826 4 Junio

SE ALQUILA un principal en la casa Valle 31 al lado de la esquina de Infanta. Informan teléfono U-1888.
A-1 20808 2 Junio

SE ALQUILAN los bajos de San Miguel 109, entre Lealtad y Escobar, compuestos de sala, saleta, cuatro habitaciones, baño intercalado, comedor, cuarto y servicio de criados y calentador. Llaves e informes en los altos.
A-1 20805 4 Junio

SE ALQUILA la casa San Lázaro 181 altos, 3 habitaciones, baño completo y demás servicios, llave e informes en la bodega esquina Perseverancia.
A-1 S-3731 2 Junio

DESDE $60 hasta $150.00. Amueblados, pisos de 2-3-4 cuartos, sala, comedor, cocina, baño, ropa de cama, instalación eléctrica, elevador día y noche, agua abundante, vista al mar. M-7374. Sra. Carter, apt. 605, Edificio Gómez, Morro y Genios. Hay también cuartos para caballeros solos.
A-1 20843 5 Junio

REINA 6, tercer piso, alquilo hermosa habitación preciosamente amueblada o sin muebles. Caballero o matrimonio sin niños. Teléfono M-9209.
B-2 20845 3 Junio

SE ALQUILA el Departamento No. 2 de N esquina a Jovellar, compuesto de sala, saleta, comedor al fondo, tres cuartos y baño intercalado. Informes: F-2171.
A1 S 3715 1jn.

SE ALQUILAN en $25.00 cada uno apartamentos en San Lázaro No. 97 esquina a Colón. Informes: F-2171.
A1 S 3713 1jn

SE ALQUILA la casa Malecón No 341 bajos, compuesta de sala, saleta, tres cuartos, baño, completo y comedor al fondo. Precio $70.00. Informes F2171
A1 S3714 1jn

MONSERRATE 41, entre Empedrado y Tejadillo, segundo piso, muy fresco y ventilado, agua abundante. Sala, comedor, 4 habitaciones, baño completo, cocina, servicio de criado. $75. La llave en el principal. Informes: F-1915.
A-1 S-3740 2 Junio

SE ALQUILA: Los altos de la casa de Belascoaín 56, de construcción moderna, compuesta de sala, recibidor, comedor, cinco cuartos, baño intercalado, cuarto de criada, con servicios y baño independiente. Informes San Miguel 57, bajos, teléfono M-9581. J. Campos.
A-1 20157 4 Junio

SE ALQUILAN los espléndidos altos de Manrique 4, para oficinas. Precio: 70 pesos. Informan en la misma.
A-1 S-3553 1 Junio

SE ALQUILA el segundo piso de la casa calle de Campanario número 16 esquina a Lagunas, con sala, cinco habitaciones, dos baños intercalados completos, comedor, cocina, pantry, cuarto y servicio de criados. La llave en el primer piso. Informes José Colmenares, en Oficios número 18, departamento número 404.
A-1 20443 1 Junio

SE ALQUILA el primer piso alto de la casa calle de Amistad número 94, casi esquina a San José, compuesto de sala, recibidor, seis habitaciones, dos baños intercalados completos, comedor al fondo, cuarto y servicio de criados, cocina y pantry. La llave en los bajos. Informan José Colmenares, Oficios número 18, departamento 404.
A-1 20444 1 Junio

SAN MIGUEL 254, letra D, altos, $55. Sala, comedor, 5 cuartos, servicio completo para criado. No falta el agua. Llave e informes bodega esquina Hospital. Telf. F-2635.
A-1 S-3657 3 Junio

SE ALQUILAN los hermosos altos de Prado 79 compuestos de gran sala, recibidor, cinco habitaciones, amplio pasillo, comedor al fondo, cuarto de baño moderno, varios cuartos de criados, etc. etc. Precio $215.00. La llave en los bajos. Informes en San Ignacio 50. Tel. A-7501.
A-1 20561 3 Junio

ALQUILO casa una planta, acabada pintar, baratísima. Franco D. casi esquina Desagüe. Sala, saleta, comedor, 3 habitaciones, baño, patios, cocina. Llave Desagüe 71 esquina a Franco. Bodega.
A-1 20535 1 Junio

SAN JOAQUIN 6-B

Entre Cádiz y Santa Rosa. Se alquila esta casa con sala, saleta, comedor, tres cuartos y servicios en $31.00. Informan J. Salcells y Cía. San Ignacio 33, A-2766.
A-1 20104 3 Junio

SE ALQUILA un departamento en el segundo piso de la casa calle de Belascoaín número 38, entre San Rafael y San José, compuesto de sala, comedor, tres habitaciones de 4x4 muy frescas, baño intercalado con todos los aparatos, cocina, pantry y cuarto y servicio de criados. La llave en la azotea. Informa José Colmenares en Oficios 18, Dpto. 404.
A-1 20445 1 Junio

ALQUILO, AGUIAR 5 y 7, segundo piso, con dos grandes cuartos. Sala, comedor, cocina de gas, servicios completos. Llaves e informes Habana y Cuarteles, bodega. Telf. M-4844. Precio baratísimo.
A-1 S-3607 3 Junio

ALQUILO ALTOS y bajos, Concordia número 163.1|2, con 6 habitaciones el alto y el bajo, calentador, cocina de gas, baño moderno, a la brisa. Precio reajustado. Llaves en la bodega de Oquendo. Informes: J número 200. F-5012 y A-8665.
A-1 S-3533 2 Junio

SE ALQUILAN los bajos de Cárdenas 3, esquina a Corrales, propios para establecimiento, 70 pesos, y Cárdenas 5, 3o. derecha, 45 pesos. Llaves e informes en Zulueta 36-G. Telf. A-9266.
A-1 19755 1 Junio

SE ALQUILAN espaciosos altos, Monte 311, cerca de Cuatro Caminos. 5 cuartos, sala, saleta, comedor, dos servicios y una habitación en la azotea. Teléfono M-5640.
A-1 19573 2 Junio

SE ALQUILA un fresco y hermoso 2o. piso en Damas número 18, casi esquina a Luz, compuesto de sala, recibidor, 5 amplias habitaciones, baño intercalado, con agua fría y caliente, comedor, cocina de gas, cuarto de criado con todos los servicios precio de situación. Informan: Damas número 18, bajos. Telf. M-3039
(A-1) S-3576 1 Junio

HABANA: Se alquila el segundo piso de la casa calle de Mazón 31, entre San José y Valle, compuesto de sala, comedor, tres cuartos, baño intercalado, cocina y servicio de criados. Precio: 55 mensuales. La llave en la bodega de Mazón y San José.

HABANA: Se alquilan los altos de la casa O'Reilly 76, compuesta de sala, recibidor, tres cuartos, comedor, cuarto de baño, cocina y servicio de criados y dos cuartos en la azotea. Precio: $80.00 mensuales. La llave en los bajos.

PARA OFICINA: Precio reducido, se alquila en los altos de Empedrado 16, dos departamentos bien ventilados y con frente a la calle.

SEGUNDO PISO, altos de la casa Villegas 23 y 25, casi esquina a Empedrado, compuesta de sala, comedor, tres habitaciones, baño intercalado, cuarto y servicio de criados. La llave en el primer piso de la propia casa. Precio: $65.00. Informa Bufete de Arellano. Telfs. A-2218 y A-2478.
E-802 Indf. 1 Ab.

EN 45 PESOS alquilo elegante chalet de mampostería estilo Renacimiento con cuatro habitaciones en la calle Concepción, tranvías en la esquina. Informan M-7500.
A-1 20961 3 Junio

SE ALQUILA piso principal Infanta 62 1|2 esquina Sitios, con vista a dos calles moderno, agua abundante, informes en los bajos.
A-1 20950 3 Junio

SE ALQUILA la bonita casa Hospital 69 bajos, sala, saleta, 3 cuartos, comedor al fondo, baño intercalado, cuarto y servicio de criado, cocina, calentador. Informan en el 67, encargado.
A-1 20972 4 Junio

HOSPITAL 67 entre Jesús Peregrino y Carlos III, casitas interiores con sala, cuarto, comedor, servicios, luz y teléfono, azotea y vista a la calle, $25. Informan en la misma el encargado. U-6615.
A-1 20971 4 Junio

SE ALQUILAN casas acabadas de fabricar con todo el confort moderno. Hay elevador día y noche. Jovellar y Hospital, edificio Sarrain.
A-1 20973 10 Junio

OBISPO 54, PRIMER PISO

Se alquila este espléndido piso acabado de pintar, y a precio de situación. Está preparado para modas, profesionales o para familia. Tiene dos salones al frente, recibidor, cinco habitaciones, con lavabo de agua corriente en cada una, cocina y doble servicio. Informes y llaves, en los bajos, Optica "El Almendares".
A-1 20974 2 Junio

GLORIA 79

Se alquila casita independiente, sala, cuarto y servicio en $25, la llave en la carnicería esquina Angeles. Informan Castillo 45. Tel. M-4224.
A-1 S-3737 5 Junio

NEPTUNO 209

Por Marqués González con sala, cuarto y servicio. Precio $25.00. Informan F-1632 y Línea 2.
A-1 S-3741 4 Junio

SOMERUELOS 14 bonitos, elegantes altos, punto céntrico y cómodo, cerca del Capitolio; cuatro cuartos, sala y saleta, baño de primera; casa muy fresca. Informan Obispo 81. A-9179.
A-1 20886 1 Junio

LOS GRANDES BAJOS de Empedrado 46, esquina a Compostela, se alquilan. Para verlos y tratar de ellos diríjase a los altos.
A1 20956 7jn

REINA, 106. (Bajos)

Se alquilan los bajos de la casa Reina 106, acabada de pintar. Cuatro habitaciones. $75.00. Teléfono F-4638.
A1 21019 5 Junio.

SE ALQUILAN los bajos de la casa San Lázaro núm. 194, entre Galiano y San Nicolás, propios para establecimiento. Informan: Dr. Cámara, Obrapía y Aguiar, altos Banco del Comercio. A.2501.
A1 21014 7 Junio

SE ALQUILAN altos y bajos en treinta y cinco y treinta pesos de la casa San José 130, entre Aramburo y Soledad, dos meses en fondo.
A1 21036 6 Junio

SE ALQUILA en Chacón número 30, una amplia y ventilada habitación a hombres solos o matrimonio sin niños. Casa particular. Teléfono M15291.
A1 21055 7 Junio

SE ALQUILA piso alto, Edificio Ruisánchez. Informan: Tel. A-2024.
A1 S-3775 3 Junio

SE ALQUILA en Vigía 50, una planta alta compuesta de sala, comedor, tres cuartos y servicios modernos. 32 pesos mensuales. Informan: Telf. M-4725.
A1 21076 8 Junio

SE ALQUILAN dos casas acabadas de fabricar compuestas de 3 cuartos, sala, comedor, baño completo, cuarto de criados con servicio y lavadero, en Sol 99, esquina a Villegas. Informan en las mismas y en el Teléfono A-6069.
A1 21070 10 Junio

EN MONTE 157

Se alquilan los altos en $60.00 con sala, saleta, 4 habitaciones grandes y una chica, baño intercalado. Informan en los bajos. Tienda. Teléfono A-2822.
A1 S-3777 3 Junio

A2. Vedade

VEDADO. Para el 1o. se alquila en $45.00 casa nueva con jardín, portal, sala, dos cuartos, baño intercalado completo con agua caliente, comedor, cocina de gas y patio. 5a. 76, entre A y B.
A_2 20564 4 Junio

VEDADO, calle 15 número 483, entre 26 y 28. Se alquila casita. Sala, cuarto, comedor, cocina y cuarto de baño, pintada en colores. Precio $18. Informes teléfono F-1183.
A-2 20912 9 Junio

SE ALQUILA el piso alto de la casa calle 19 número 243, entre E y F, Vedado. Informan al fondo en el edificio Arcos, el conserje Sr. Fermín.
A2 20894 3 Junio

SE ALQUILAN los altos de una casa recién fabricada muy fresca y agua abundante, en la calle 15 entre 18 y 20 Vedado. Dos cuartos, sala, comedor, servicios sanitarios modernos, cocina con gas o carbón. Informan en los bajos. Teléfono F-2479.
(A_2) S-3671 2 Junio

EN LA CALLE de Baños y 25, a una cuadra de la calle 23, se alquila la casa número 261 de una sola planta, compuesta de jardín, portal, sala y saleta, tres hermosos cuartos con baño intercalado, comedor al fondo, hermoso pantry, cocina y cuarto de criados al fondo, terminándose en su interior con un grande y extenso traspatio con jardín. Entrada libre al servicio. La llave en la bodega de Baños y 27. Informes en el bufete del Dr. Arcos. Teléfono M-3741.
A-2 20892 3 Junio

EN EL EDIFICIO Arcos, calle F entre 19 y 21, Vedado. Se alquilan elegantes y frescos departamentos exteriores e interiores. Informan en el mismo el conserje, señor Fermín.
A-2 20893 3 Junio

VEDADO, 15 número 337, entre A y B. Alquilo casa. Jardín, portal, sala, comedor, cuatro cuartos y demás comodidades. Llave al lado.
A-2 20440 6 Junio

VEDADO. Se alquilan los cómodos y frescos bajos de 5ta 44.1|2, entre D y E, a la brisa, acabados de pintar y a media cuadra del Parque Villalón, con 5 hermosas habitaciones, patio y traspatio y demás servicios. La llave en el 44 (bajos). Informan F-5469, después de las 10.
A-2 20388 4 Junio

PROXIMO AL Parque Maine, se alquila la casa en N número 20, tipo chalet, entre Línea y 17, Vedado, con jardín, portal, sala, comedor, cuatro habitaciones, baño completo, cuarto y servicios de criados, cocina y calentador de gas. Informes A-6420. Puede verse de 1 a 5 p. m.
A-2 20377 3 Junio

VEDADO. Se alquilan los altos de la casa calle 15 número 196, entre G y H, con todas sus comodidades. Razón: calle H número 138, esquina a 15.
A-2 20133 1 Junio

SE ALQUILAN los altos de la casa calle H número 223, entre 23 y 25, propio para corta familia. Informan en los bajos.
A-2 20017 1 Junio

VEDADO, Altos. Cuatro cuartos, sala, saleta, comedor, baño completo, doble servicio. 10 entre 23 y 25. Alquiler $45.
A-2 20618 1 Junio

VEDADO. Modernos altos en lo más fresco. Sala, saleta, 4 habitaciones, comedor, baño completo, agua caliente, cuarto y servicio de criados, $45. Calle 20 número 21. Llave en la bodega esquina a 15. Telf. F-6250.
A-2 20590 2 Junio

VEDADO. Próxima a desocuparse la casa calle 19 número 306, entre B y C, bajos, acera sombra y brisa. Cinco habitaciones, garage grande. Informan en la misma. Precio: $110.
A-2 S-3708 3 Junio

VEDADO, SE ALQUILA una casa nueva, en la calle B, en la acera de la sombra, número 294, con cuatro habitaciones, garage y demás servicios. $80. Informan en teléfono A-6739.
A-2 20749 1 Junio

SE ALQUILA, A número 28, entre 13 y 15, a dos cuadras de "La Salle", con portal, vestíbulo, sala, saleta, hall, cuatro cuartos, dos baños, salón de comer, pantry, cocina, cuarto de criados. Informan: teléfono F-1612.
A-2 S-3692 5 Junio

VEDADO. Se alquilan los modernos altos F y 25 con sala y recibidor, comedor, tres cuartos y baño completo, servicio de criados, cocina de gas y calentador, agua abundante. Informes M-5084. Llave en la Bodega.
A_2 S-3703 2 Junio

SE ALQUILA amueblada una casa cerca de los baños de mar, calle 5a. esquina F, altos, número 31, con terraza, sala, comedor, 4 cuartos, baño completo, cocina y demás servicios. Informan en la misma. Teléfono F-5925.
A-2 S-3623 2 Junio

ALQUILO CASA en el Vedado, compuesta de sala, 3 cuartos, cuarto de criados, comedor, dos baños. Informan: 13 entre 6 y 8, bodega.
A-2 20063 1 Junio

SE ALQUILA una casa amueblada, calle 9 entre F y G. Informan: F-3325.
A-2 B-8 S-3207 2 Junio

EDIFICIO TAVEL, 21 Y C

Se alquilan casas con sala, comedor, cocina y baño con dos, tres y cuatro habitaciones; otra con sala, cuarto, cocina y baño. F-6252 y U-1710.
A-2 S-3200 2 Junio

CASITAS independientes, $13.00, Vedado. Calle 26 entre 27 y 29, a cuadra y media del tranvía de la calle 23. Portal, sala, cuarto servicios sanitarios, patio, todo independiente. Informa Otero, bodega Las Mercedes. 27 y 26. Telf. A-0383.
A-2 18376 8 Junio

SE ALQUILA la casa Baños número 271, entre 27 y 29, con sala, vestíbulo, 3 cuartos grandes y uno pequeño, baño intercalado, comedor, pantry y cocina, cuarto y servicio de criado.
A-2 S-3748 3 Junio

SE ALQUILAN los espléndidos y frescos altos de la calle 4 No. 170 entre 17 y 19, Villa Carmita, con dos baños intercalados, siete habitaciones, garage y demás comodidades. Informes Gómez y Hermano, "La República" A-1796, la llave en el fondo.
A-2 20979 10 Junio

SE ALQUILAN los modernos bajos de la casa estilo Renacimiento Español, calle 27 número 425, entre 4 y 6, Vedado. 4 cuartos, baño intercalado, porch, hall, comedor, pantry, cocina, 2 cuartos y servicios de criados y uno y 2 garage. Alquiler $110. Informan: Fomento y Fabricación, Edificio Banco Gelats, Aguiar 106. Teléfono M-7245.
A-2 S-3725 1 Junio

SE ALQUILAN los frescos altos de la casa calle 17 entre E y F, núm. 255, se compone de sala, saleta, comedor, seis habitaciones, dos baños, cocina de gas, y servicio de criados. La llave en frente 17 y Baños. Informan: A.2501. Sr. Argüelles.
A2 21015 7 Junio

SE ALQUILA una gran casa con todos los adelantos modernos, espléndido jardín, garage para dos máquinas, en Baños 52, casi esquina a 21. Informan al lado en el 50.
A2 21042 10 Junio

REGIOS BAJOS modernos a la brisa; calle Veintitrés 248, entre Baños y "F". Vestíbulo, sala, saleta, cinco cuartos con sus closets, dos baños, comedor sevillano, cuarto y servicio de criados, garage para tres máquinas; todo lujosamente decorado, siendo los baños en colores de lo más fino. Informes F-6180yF-2279.
A2 21034 3 Junio

A3. Cerro

SE ALQUILA una casa por portal, sala, comedor, tres cuartos y servicios completos. Calle Primelles 12, una cuadra del paradero de los tranvías del Cerro. Precio $30. M-5339.
A-3 S-3686 3 Jn.

PALATINO 33, altos. Sala, comedor, 2 cuartos, cocina, balcón a la calzada y servicios. Llaves en la bodega. Informes: Telf. M-4851.
A-3 20453 6 Junio

ZEQUEIRA 52 A, casa moderna, sala, comedor, tres cuartos, baño intercalado completo, cocina de gas. Informes M-2863, noche F-2124. Llave en la bodega.
A-3 20243 10 Junio

CRUZ DEL PADRE 8-B

Se alquila, tiene sala, saleta y tres cuartos, buen patio y servicios. Precio 35.00. Informan Tel. F-1632 y Línea 2.
A-3 S-3740 4 Junio

A4. Jesús del Monte

EN 23 PESOS se alquila una casa con portal, sala, comedor y dos habitaciones, servicios, cocina, patio. Durege número 72, esquina a San Bernardino. Teléfono I-7453.
A-4 20758 6 Junio

SE ALQUILA en Calzada de Jesús del Monte 508, casi esquina a Milagros, con sala, tres cuartos, patio, servicios y azotea. La llave en la ferretería. Informes: A-6420.
A-4 20380 3 Junio

CASI REGALADAS a 12 y 14 pesos. Serafines 83, entre Vega y Flores. Alquilo casitas independientes de mampostería y pisos de mosaicos. 2 habitaciones, patio, cocina, servicios y luz. Informan departamento 21. Teléfono A-3970.
A-4 20578 6 Junio

EN JESUS del Monte, Santa Ana y Luco. Se alquilan frescos y ventilados altos con sala, saleta, tres cuartos y todo servicio, agua abundante. Precio $35. Llave bajos.
A-4 20138 3 Junio

ALQUILO ALTO esquina fraile, comedor, sala, cuatro cuartos, servicio moderno completo, acabada de reformar y pintar gran azotea, precio de situación. Lacret esquina Pasaje Este, Santos Suárez. La llave en la bodega. Telf. I-7228.
A-4 20170 2 Junio

SE ALQUILA la casa Calzada de Jesús del Monte No. 3 esquina Tejar. Informan Tel. M-2504, la llave en el No. 1, Fonda.
A-4 S-3311 6 junio

SE ALQUILA casita en Mangos, 3-B, interior número 1 (Pasaje). Se dá barata. Informan: Concepción número 25, entre San Lázaro y San Anastasio. Teléfono I-1672.
A-4 20581 4 Julio

SE ALQUILA una casa en Flores número 19, a media cuadra de Agua Dulce, con portal, sala, dos cuartos, comedor y servicios, patio y traspatio, en 28 pesos; dos más al lado con portal, sala y un cuarto, cocina y servicios a 18 pesos. Informan en la bodega y en Mercado de Tacón número 38. Telf. M-4220 o A-0834.
A-4 20924 7 Junio

A5. Víbora y A. Apolo

MUY FRESCOS se alquilan los altos de Estrada Palma 58, en $28.00. Punto inmejorable. Llaves e informes en los bajos.
A-5 20873 4 Junio

SE ALQUILA la casa Pasaje La Mambisa letra L (calle Porvenir entre Dolores y Tejar. Informes Lealtad 128. Teléfono A-4914.
A-5 20589 1 Junio

ALQUILO calle Josefina letra C, lo mejor de la Víbora, casa con sala, comedor, tres habitaciones y buenos servicios. Informan Lealtad y Peñalver, Carnicería.
A-5 20653 5 Junio

SE ALQUILA la casa San Mariano letra D, bajos, entre Calzada y San Buenaventura. Informan: Telf. A-8919.
A-5 19909 1 Junio

SE ALQUILA la casa San Anastasio 22, entre Santa Catalina y Milagros, con 4 cuartos, portal, 2 ventanas, patio y demás servicios. Alquiler último: 30 pesos. Llaves en la bodega de Santa Catalina. Informan: F-1714.
A-5 S-3666 4 Junio

SE ALQUILA el chalet más fresco de la Víbora, San Mariano y San Lázaro, esquina de fraile, a dos cuadras de la Calzada. Decorado y de elegante aspecto. Tiene portal a dos calles, gran sala, recibidor, cuatro hermosos dormitorios, buen baño intercalado, espléndido comedor, cocina y calentador de gas, cuarto y servicios de criada, dos garages y cuarto para el chofer. Rebajado a $90.00. Informan en el mismo y por teléfono I-3782.
A-5 20471 2 Junio

POCITO 10, Y DELICIAS

Preciosos altos modernos, con sala, saleta, cuatro cuartos, baño intercalado completo, cocina de gas y calentador. $45. Llaves bodega. Informes: San Joaquín 33. Telf. M-4803.
A-5 20150 1 Junio

VIBORA SEGUNDA No. 3, entre B. Lagueruela y Gertrudis, se alquila casa separada de las demás, forma de chalet, bien ventilada. Informan: B. Lagueruela 25. Tel. I-7187.
A-5 20084 1 Junio

VIBORA. B. Lagueruela 27, esquina a Segunda, frente a la popular Sociedad Areca, se alquila espacioso chalet fabricado en el centro de mil metros de terreno. Informan: B. Lagueruela 25. Tel. I-7187.
A-5 20085 1 Junio

ALQUILO $30 altos nuevos, Cortina No 3a C. entre Milagros y Santa Catalina, media cuadra tranvías, sala, comedor, tres cuartos, cocina y buen baño, calentador, el inquilino la enseña.
A-5 20831 2 Junio

SE ALQUILA la casa Armas 20, Víbora, sala, comedor y dos habitaciones y amplio portal, la llave en el 22. Informan en Monte 31. Teléfono A-4353.
A-5 20834 1 Junio

POR 13 pesos con luz alquilo casita interior independiente, a media cuadra de la línea de Santos Suárez. Cortina 42, entre Santa Catalina y Milagros, fondo de la Peluquería.
A-5 20773 8 Junio

SE ALQUILA en San Mariano en Párraga y Felipe Poey, la hermosa casa compuesta de sala, recibidor, seis habitaciones, comedor, pantry, dos baños, tres cuartos de criados, cocina de gas y carbón, garage, jardín al frente y patio. Informan: I-4448.
A-5 S-3729 8 Junio

($30.00) HERMOSA y moderna casa. Jardín, portal, sala, 2 habitaciones, comedor, baño y patio. Alcalde O'Farrill entre Chaple y Luis Estévez. Villa María Vicenta.
A-5 19422 3 Junio

VIBORA, Milagros 60, a 3 cuadras de la Calzada y a una de los tranvías de Concepción. Se alquila barata, con sala, comedor, 3 cuartos, cocina, patio etc. Llave al lado. Informes: F-5668.
A-5 19361 2 Junio

ALQUILO Casa con cuatro cuartos, sala y saleta, agua abundante en Armas esquina a Santa Catalina, Víbora. Teléfono X-2351.
A5 21051 8 Junio

VIBORA, se alquilan en 25 pesos los altos de Luis Estévez entre Bruno Zayas y Cortina. Razón en los bajos.
A5 21023 3 Junio

VIBORA. Alquilo por $33, con sala, comedor, 3 cuartos, cocina, patio, ducha. Milagro entre Av. de Acosta y la Calzada cerca del Tranvía. Informan Teléfono F-5668.
A5 S 3766 10 Junio

A6. Luyanó

FABRICA ESQUINA Pérez, Luyanó, alquilo casa moderna. Portal, sala, 2 habitaciones grandes, baño, 23 pesos. Ferretería Belascoaín 71. U-5215.
A-6 20190 4 Junio

EN LUYANO se alquilan dos casas chicas, en Cueto y Compromiso, a una cuadra de la Calzada. Informan en la misma, letra B. Teléfono U-6789.
(A-6) S-3689 5 Junio

SE ALQUILA en 28 pesos, altos modernos, en la acera de la sombra. Aprovechen esta ganga, que ya está llegando el verano y con poco dinero puede vivir cómodo y fresco. Se compone de recibidor, comedor, sala, dos habitaciones y una gran terraza en la calle Municipio y Villanueva. La llave en la bodega. Teléfono I-2164.
A-6 20783 2 Junio

A7. Regla y Guanabacoa

SE ALQUILA una casa en la calle de Santa Ana núm. 18, (Guanabacoa) con gran patio para industria, depósito o familia. Informan en Estrada Palma 97. Guanabacoa.
A-7 S-3770 30 Junio

A8. Marianao

ALQUILO CASA en Ave. 3a. entre 4 y 5, Reparto Buena Vista, compuesta de portal, sala, dos cuartos, comedor, cocina y baño intercalado. Precio 20 pesos. Para tratar Real número 13, Arroyo Arenas.
A-8 20631 2 Junio

CRUCERO DE la Playa, Reparto Nicanor del Campo. Se alquila en la calle 9, entre 14 y 16, las casas número 7 y 11, compuestas de portal, sala, 3 habitaciones con baño intercalado, comedor, cocina, cuarto de criado, con servicio y garage. La llave al lado. Informan: F-2906.
(A-8) S-3554 6 Junio

A9. Diversos lugares

EN LO MAS ALTO del Reparto Batista, calle D entre 11 y 12 y a media cuadra del tranvía, se alquila en 45 pesos linda casa de mampostería, fabricación moderna, compuesta de portal, sala, saleta, tres hermosas habitaciones, baño intercalado completo, comedor, patio y servicio de criados. Informan en la misma. Telf. U-2199.
A-9 20421 3 Junio

PLAYA DE COJIMAR

Coquetonas y modernas casitas independientes, con o sin muebles, de una, dos y tres habitaciones, baño, cocina y luz. Precios baratísimos. Véalas en Real y Baños. A-6693. Ruiz.
A-7 20743 8 Junio

PLAYA COJIMAR

Hermosa y fresca casa recién construída, toda de mampostería, calle F frente al Castillo, a dos cuadras del paradero Hershey y Baños. Precio módico si es por año. Informes: Cocos 18. Telfs. I-5623 y A-7077.
A-9 20596 3 Junio

CASA DE vivienda de la finca Neptuno en "El Cano", se alquila, con media caballería de frutales. Para verla e informes: A-2919, F-1531 y F-3827.
A-9 20766 4 Juno

SAN MIGUEL DE LOS BAÑOS

Para el 15 de junio, julio y hasta el 15 de agosto se alquila una magnífica casa de mampostería. Informan FO-2145.
(A_9) 20566 4 Junio

ALTURAS DEL Río Almendares. Se alquila la planta alta de una casa en la Avenida América y Avenida de los Aliados, compuesta de terraza, sala, hall, recibidor, comedor, tres cuartos baño intercalado, despensa, cocina y fregadero, cuarto y servicios de criados y garage para una máquina y servicio. Precio 100 pesos mensuales. La llave en los bajos de la misma. Informes: Bufete de Arellano. Teléfonos A-2478 y A-2218.
E-1130 Indf. 12 Mayo

A10. Casas de Apartamentos

EDIFICIO Arbos, se alquilan apartamentos de sala, cuarto y baño, completo, cocina y luz, elevador día y noche, en Oquendo 13, entre San Miguel y San Rafael.
A10 19777 6 Mayo.

SE ALQUILAN departamentos con sala, comedor, 3 cuartos y demás servicios. Casa de extricta moralidad. Para verlos preguntar por el encargado. Para informes Manteca. Cuba 76-78.
A-10 20375 11 Junio

$40 PLAZA DEL MAINE $44

Por tranvía Línea y M. Pisitos independientes, sala a la calle, tres habitaciones baño intercalado, cuarto y baño criado, cocina gas y comedor al fondo, ambos salida independiente. Gran edificio "Maine Apartments" elegancia, ventilación, orden. Familias escogidas exclusivamente. M y 13, entre Calzada, Línea y Malecón. Frente al parque más suntuoso de América. Esquinas $50 y $55. Hay amueblados y garages y farmacia.
A10 S3600 22 Agosto.

APARTAMENTO de fachada moderno, sala, comedor, cuarto, cocina, calentador, baño completo, edificio estilo español, San Lázaro y Hospital en la botica. Informan.
A10 S3641 1 Junio.

EDIFICIO "AGUIAR", Industria 72.1|2, a 2 cuadras de Prado. Amplios apartamentos de 2 cuartos con su baño completo, luz, limpieza, teléfono, agua caliente y ascensor día y noche y un local propio para oficina.
A-10 18483 9 Junio.

EDIFICIO MARTINEZ PITA

Jovellar 26 y 28. Se alquilan Departamentos exteriores e interiores con sala, comedor, 2 dormitorios, baño intercalado completo, agua fría y caliente refrigeración eléctrica, a $35 y $45. Inf. U-2261.
A10 S 3769 7 Junio

B OTROS ALQUILERES

B-1.—Departamentos.
B-2.—Habitaciones.
B-3.—Locales para comercio.
B-4.—Muebles y enseres.
B-5.—Instrumentos de Música.
B-6.—Automóviles.
B-7.—Varios.
B-8.—Solicitud de alquileres.

B1. Departamentos

SE ALQUILA buen apartamento de dos habitaciones, muy frescas, con cuarto de baño, a personas decentes, buena casa, Amistad 98, altos, entre San José y Barcelona.
B-1 20739 2 Junio

PRECIOSOS DEPARTAMENTOS

Manrique 53 y 55, entre Neptuno y San Miguel, altos de La Filosofía. Nueva fabricación con balcón al frente, muy amplios y frescos, mucha limpieza, agua abundante, precio de situación. Informan en La Filosofía.
(B-1) 20368 2 Junio

EDIFICIO SUAREZ, Amargura 80.

Se alquila un fresco apartamento en el tercer piso. Hay elevador. Informes en el 63.
B-1 20809 2 Junio

BERNAZA 65 se alquila un departamento con sala, comedor, dos habitaciones y servicios, en la misma informa la encargada. Su precio $26.
B-1 20841 4 Junio

AVENIDA de Santa Amalia 51. Se alquila un departamento independiente con dos cuartos, hall, comedor, servicios y cocina $17. Informan en la misma casa.
B-1 20819 1 Junio

SE ALQUILA Peña Pobre 16 primer piso un departamento con agua corriente, casa particular.
B-1 20545 1 Junio

EDIFICIO Lamar 12 y 23. En la mejor situación del Vedado. Apartamentos muy amplios y frescos en $25, $30.00 y $35.00. Moralidad y rápida comunicación. Informan teléfono F-5335.
B_1 20508 1 Junio

EN $20 UN departamento de dos habitaciones, amplias, claras y ventiladas, servicio propio y electricidad. Compostela 113, entre Sol y Muralla.
B-1 19505 3 Junio

EDIFICIO CARREÑO

Frescos y ventilados departamentos de 2, 3 y 4 habitaciones de dormir aparte de sala, comedor, baño, cocina, repostería, cuarto y servicio de criados. Oficina 2o. piso. Tel. U-2958
B-1 20010 8 Junio

ALQUILO EN 14 PESOS

Con luz, hermoso apartamento nuevo e independiente. Calle 3 número 65, entre 16 y 18, Reparto Almendares. Telf. FO-2429.
B-1 20036 1 Junio

SE ALQUILAN MAGNIFICOS TERRENOS

Propios para industrias y depósitos de materiales, con chuchos de Ferrocarril, muy cerca de la Calzada de Concha y de los Muelles. Informan: Telf. X-2819. Concha 3, Taller de Maderas Gancedo.
B-1 20043 1 Junio

APARTAMENTOS

con servicios privados, modernos y cómodos. Precio módico. Trinidad 3 y 5. Cerro, al fondo de "La Bondad". Informa el encargado.
B-1 S-3742 6 Junio

B2. Habitaciones

OBRAPIA 99 una cuadra parque, hermosas habitaciones vista calle, baño caliente todas horas. Precios bajos. Industria 115. Habitaciones $15 y $17. Sol 79. Habitaciones $9 y $15.
B2 S3647 10 Junio.

HABITACIONES BARATAS

Zulueta 32, al lado del teatro Payret, se alquilan magníficas habitaciones a personas de moralidad. $8, $10, $12 y $16. Aguiar 57, Cuba 80, Cuba 120, Compostela 110, Aguacate 122, Lagunas 85, Animas 120, Gervasio 27, Virtudes 140, Cerro 607, Recreo 20, Vedado, J número 11, 5a. 48; 10 núm. 6; Nueve 174; 15 y 16, A núm. 3.
B-2 20798 6 Junio

SE ALQUILA en casa particular una amplia habitación con luz, a matrimonio sin hijos u hombres solos. Se piden referencias. Rubalcaba número 10, bajos, entre Antón Recio y San Nicolás.
B-2 20759 1 Junio

ALQUILASE fresca habitación de esquina, vista a dos calles, a personas honorables con referencias mutuas; único inquilino, precio de situación. Campanario 97 altos, esquina San José.
B-2 20807 1 Junio

MURALLA 59, primer piso, entre Compostela y Habana. Se alquila una habitación a hombres solos, barata. Luz y teléfono.
B-2 20771 1 Junio

SE ALQUILA en la azotea una habitación muy fresca con su recibidor en Teniente Rey No. 102 frente al "Diario de la Marina".
B-2 20836 1 Junio

ALQUILO en casa particular hermosa habitación independiente con su servicio y luz, a hombres o matrimonio solo. Milagros 37, Reparto Mendoza. Telf. I-6072.
B-2 S-3667 2 Junio

SE ALQUILA un cuarto completamente amueblado con entrada independiente desde la calle, lavabo de agua corriente, luz y teléfono. Se da barato. Teléfono F-2277.
B-2 20676 3 Junio

SE ALQUILA una habitación en los altos de la bodega de Flores y Matadero para hombre solo o matrimonio sin hijos. Teléfono M-5596.
B-2 S-3698 4 Junio

MALECON 46 enre Aguila y Blanco, casa de familia respetable, se alquila una habitación con vista a la calle, agua corriente y todo servicio, a matrimonio solo o caballero formal.
B-2 20660 5 Junio

SE ALQUILA una habitación a hombre o a matrimonio sin niño. Hay teléfono. Precio económico. B número 4.1|2, entre 3a. y 5ta., Vedado. (B-2) S-3688 6 Jn.

ZULUETA 34

Frente al Instituto alquilamos habitaciones, con frente a la calle para familias de moralidad, también para hombres solos muy baratas.
B-2 20699 7 Junio

PALACIO Abadín, Cuba 86, casi esquina Teniente Rey. Edificio moderno, tranquilo, habitaciones con lavabos, amuebladas, ropa cama, servicio criados, luz, teléfono, baño caliente desde $20. M-4726.
B-2 20691 5 Junio

ALQUILO a hombre solo habitación alta, fresca, clara, en casa de familia decente. Se desean referencias. Blanco 36 altos.
B2 20478 11 Junio

SE ALQUILAN frescas y hermosas habitaciones a señoras, caballeros solos o matrimonio sin niño, con o sin comida. Reina 131. Teléfono A_8361.
B-2 20496 3 Junio

SE ALQUILA para hombres solos una habitación; es grande, fresca y ventilada. Se dá comida si lo desean. Oquendo 23 y medio, entre San Rafael y San Miguel, Pasaje.
B-2 20756 1 Junio

SE ALQUILAN hermosas habitaciones altas y bajas con luz y teléfono y agua muy abundante, de $8.00 a $10.00, casa de moralidad, calle G No. 71 entre 7 y 9, Vedado.
(B-2) S-3674 6 Junio

SE ALQUILAN en casa de buena presencia una habitación con lavabo en 12 pesos y un departamento con reja a la calle, en 20 pesos. Hay teléfono, luz toda la noche. Chacón número 10.
B-2 20901 2 Junio

VEDADO. ALQUILO habitación con todas sus comodidades. Local para máquina y hay teléfono. Calle A número 8, esquina Quinta.
B-2 20863 2 Junio

SE ALQUILA una habitación con o sin muebles a hombre o señora sola, único inquilino, entrada independiente. Calle Fuentes entre C y D. Villa Enriqueta.
(B-2) 20854 1 Junio

INQUISIDOR NUMERO 25

Esquina a Luz, tenemos habitaciones frescas y ventiladas, con balcón a la calle, de 10 a 20 pesos. Siempre tenemos agua.
B-2 S-3742 9 Junio

VIRTUDES número 28, Edificio Moderno, fresco, tranquilo. Se alquilan habitaciones con muebles, luz, lavabo, baño y ropa desde $20 mensual. Telf. M-9392.
B-2 2743 4 Junio

SOL 79 habitaciones $7 y $15.00 Departamento $24.00. Casita de cinco habitaciones $35.00. Industria 115 habitaciones $12.00 y $16.00. Cuba 46, habitaciones $10.00, $12.00 y $15.00, departamento $27.00.
B2 S3646 10 Junio.

SAN IGNACIO 48 y Lamparilla: Se alquilan habitaciones modernas, altas y frescas a diez pesos. Pueden verse a las once de la mañana. Informan Telf. F-2124.
B-2 20027 3 Junio

EN SALUD 132 se alquilan tres habitaciones muy baratas. Las llaves en el primer piso.
B-2 19756 1 Junio

MALECON 62 y San Lázaro 200. Se alquilan varias habitaciones altas modernas, con lavabos agua corriente, luz eléctrica, teléfono. Informa en la misma el encargado.
B-2 20919 9 Junio

O'REILLY 74 altos altos se alquila una habitación amueblada a caballero o matrimonio sin niños, con o sin asistencia, moralidad absoluta.
B-2 20992 2 Junio

ALQUILO hermosas habitaciones vista a la calle, lavabo de agua corriente y luz toda la noche. Lamparilla 63 esquina a Villegas
B-2 20989 8 Junio

SE ALQUILA una habitación en casa de familia de moralidad a señora o señorita; se piden referencias. En Compostela 16. Bajo.
B2 S-3771 7 Junio

SE ALQUILAN dos frescas habitaciones en familia privada cerca los baños de mar. Calle Baños núm. 146, altos, entre 15 y 17.
B2 21020 15 Junio

B3. Locales para Comercio

PARA COMERCIO

Se alquila la planta baja Figuras 16, esquina a Lealtad, propia para bodega, café o botica. Esquina céntrica, alquiler rebajado. Se dá contrato. Para verla en la misma de 1 a 4.
B-3 20359 6 Junio

SE ALQUILA la casa Consulado número 85, esquina a Animas, para establecimiento, propia para botica donde siempre existió. La llave en Prado número 90. Informes Manteca. Cuba 76-78.
B-3 20374 11 Junio

SE ALQUILA la esquina de Animas 7 y Consulado, propia para establecimiento. La llave en la barbería. Para informes: Manteca. Cuba 76.
B-3 20373 11 Jn.

SE ALQUILA para almacén u otro establecimiento los bajos de Cuba 93 entre Luz y Acosta. Informan: teléfono F-5380.
B-3 20409 4 Junio

PARA COMERCIO

Se alquila la planta baja San Rafael 124, entre Gervasio y Belascoaín. Precio $60. Informan "La Moda", Neptuno y Galiano. Telf. A-4454.
B-3 S-3709 3 Jun.

FIGURAS 27, cerca de Monte, se alquila muy barata la planta baja, propia para comercio y familia a la vez. La llave en la misma. Informan: Telf. X-1905.
(B-3) 20640 1 Junio

NAVE de 10x30, nueva fabricación, propia para un buen establecimiento, exponer autos. Neptuno 251, la calle de más comercio de la Habana, en el centro de la barriada grande y hermosa. Por su frente cruzan todos los carros que van a Infanta y Vedado. Alquiler lo que ofrezcan si es para establecimiento fino. Informes teléfonos U-6756 y U-5158.
B-3 20804 13 Junio

SE ALQUILA parte de un local propio para establecimiento o profesional y también un salón interior, juntos o separados. O'Reilly 62, Fotografía.
B-3 S-3728 1 Junio

SE ALQUILAN naves de todos tamaños propias para industria o almacén desde 300 metros a 1,500 de superficie. Para más informes Ramón Planiol, Desagüe 62. Teléfono U-4985.
B-3 20644 7 Junio

SE ALQUILA San Lázaro 362, casi esquina a Belascoaín local propio para establecimiento, tiene 7 metros de frente por 30 de fondo, alquiler módico, se da por contrato, informan Dr. Campuzano. Tel. M-2149 o A-6046. U_3266 de 2 a 5 de la tarde.
(B_3) S-3702 1 Junio

NUEVO LOCAL

Alquilo para pequeña industria o depósito en 45 pesos. Carmen 9, una cuadra de Monte. Telf. A-7042.
B-3 20385 2 Jn.

ALQUILO espléndido local la esquina de Benjumeda y Plasencia, pegado a Infanta, acabado de fabricar, propio para establecimiento, almacén o industria. Precio muy barato. Telf. A-3061.
B-3 20355 6 Junio

PARA BILLARES o comercio. Alquilo planta baja San Ignacio 48, entre Obrapía y Lamparilla. Tiene cinco grandes puertas calle. Superficie 600 metros. Informan teléfono F-2124.
B-3 20026 3 Junio

ALQUILO GRAN local con enseres para bodega u otro comercio. Véalo, gran oportunidad. Alquiler módico. Calle Golcuría 24, esquina Luis Estévez, en Santos Suárez. véalo.
B-2 20015-16 17 Junio

SE ALQUILA en la Calzada de Infanta 52.1|2 letra B, casi esquina a Desagüe, un local propio para establecimiento y con vivienda. Dos puertas hierro. Informan: U-1177.
B-2 S-3619 11 Junio

SE ALQUILA un local en Luyanó 48. Informes: Lealtad 128. Telf. A-4914.
B-3 20588 1 Junio

SE ALQUILA local para establecimiento, calle Madrid número 7, a una cuadra de la Calzada de Luyanó. La llave en el encargado. Informan: Telf. X-1757. Precio módico.
B-3 20428 1 Junio

SE ALQUILAN, propios para tienda, almacén o depósitos, los bajos de nueva fabricación, muy claros y ventilados, de la casa calle de Obrapía número 49, entre Habana y Compostela, con una superficie aprovechable de cuatrocientos metros cuadrados. Se dan en proporción y pueden verse a todas horas. Informa José Colmenares en Oficios número 18, departamento 404.
B3 20446 1 Junio

ALQUILO nave de 556 metros, cielos rasos, azotea, 3 cuadras Belascoaín. Desagüe 77 casi esquina Franco. Precio módico. Dueño Malecón 330 bajos. En la misma informan a todas horas.
B-3 20534 1 Junio

CARNICERIA. Alquilo local listo para el negocio, en la mejor calle del Cerro, Primelles esquina a Pezuela. Informan: Primelles número 14.
B-3 20874 2 Junio

EN CALLE COMERCIAL

Se alquila la casa Aguila 139 entre Barcelona y San José, propia para establecimiento para lo que ha estado alquilada desde hace más de 20 años. Tiene mucho terreno. Alquiler módico y se hace buen contrato. Informes: Panchito Gómez 32 bajos, antes Corrales, entre Somerueles y Factoría, de 1 a 5 p. m. Teléfono A-3138.
(B-3) S-3754 4 Junio

PARA COMERCIO o industria cedo la mitad de mi establecimiento con una buena vidriera y espacioso local con habitaciones interiores. En lo mejor de Reina. Informan A-6086.
B-3 20455 31 Mayo

BARATO. Alquilo para establecimiento Belascoaín No. 187 bajos un salón corrido sin columnas, con puertas de hierro modernas, llaves bodega. Informan Mercaderes 27. A-6524. U-4742.
B-3 20536 31 Mayo

ESPECIAL PARA COMERCIO

La mejor esquina del Vedado en 12 y 23, se ofrece muy barata con y sin contrato. Es una buena oportunidad para ganar dinero. Tranvías a la puerta en todas direcciones. Informan F-5335.
B-3 20506 4 Junio

GANGA. Se alquila espléndido local, planta baja para establecimiento o familia. San Lázaro 222 y 224, alquiler 35 pesos. Informa el portero.
B-3 20103 31 Mayo

SE ALQUILA Amistad 10 casi esquina Neptuno, local 480 varas, habitaciones fondo, precio razonable. Informes Bernaza 39. A-3568.
B-3 20224 1 Junio

SE ALQUILA Belascoaín 10 casi esquina a Neptuno, local 480 varas, precio razonable. Informes Bernaza 39. A-3568.
B-3 20225 1 Junio

NAVE REGALADA, $50.00

De 500 y pico metros cuadrados, 1 cuadra esquina Tejas y otra Infanta, Cruz del Padre y Velázquez. Llaves e informes bodega. Teléfonos A-7841 y M-5798.
B-3 19734 1 Junio

SE ALQUILA la casa Desamparados 18, esquina a Cuba, a propósito para bodega, bar, carnicería, lechería, casa de comidas u otra industria cualquiera. Tiene planta alta que puede dividirse por tabiques para inquilinos. Informes: teléfono I-2547.
B-3 19872 2 Junio

SE ALQUILAN las dos casillas 31 y 32 de la Plaza del Vapor, situadas en el arco de entrada por Galiano, a propósito para peletería, sombrerería, tienda de tejidos, café, bodega u otra industria cualquiera. Se da contrato. Informes: teléfono I-2547. La llave en las casillas 19 y 20, por Reina.
B-3 19871 2 Junio

SE ALQUILA la amplia casa San Isidro 67 esquina a Picota, con cuatro puertas por cada calle, a propósito para inquilinato, garage, depósito de mercancías, fonda, bodega, bar, carnicería, lechería o cualquiera otra industria que se desee. Se hace contrato. Informes: teléfono I-2547.
B-3 19869 2 Junio

SE ALQUILAN dos naves una de techo de concreto y otra fibra cemento y una esquina, propia para bodega ú otro giro en Benjumeda y Subirana y en Santo Tomás y Subirana. Informes en la misma o teléfono FO-1787.
B3 S3597 7 Junio.

PARA comercio o industria alquilo baratísimo, local moderno Infanta esq. a Sitios, tiene cinco puertas metálicas. Informan Infanta 47 bajos.
B3 S3559 1 Junio.

PAULA, 12

Se alquila para almacén o industria la planta baja de esta moderna casa, con cuatrocientos metros planos y piso granito, cerca de los muelles. Informan: teléfono F-6421.
B-3 S-3517 2 Junio

SE ALQUILA local apropiado para depósito o industria, 200 metros, barato. O'Reilly 5 entre San Ignacio y Cuba.
B-3 18911 31 Mayo

PROPIO PARA comisionistas, depósito, etc., se alquila amplio local en Tejadillo número 5. La llave en el alto. Informes: Obispo 16, altos.
C-3 18877 13 Junio

SE ALQUILA la casa de dos plantas de Oficios 30 propia para almacén importante. La llave en el 32. Informan Estrella 39.
B-3 S-3215 1 Junio

GRAN OPORTUNIDAD

Para comercio, industria, oficinas, etc., alquilo espléndido salón moderno: 500 metros superficie, radio comprendido por todos los grandes edificios públicos ya aprobados, de inmediata realización. También se alquila por partes. Morro y Genios. Edificio Gómez.
B3 21067 10 Junio

C COMPRAS

C-1.—Casas.
C-2.—Solares.
C-3.—Establecimientos.
C-4.—Automóviles y Accesorios.
C-5.—Maquinaria y Accesorios.
C-6.—Muebles y Prendas.
C-7.—Instrumentos de Música.
C-8.—Animales.
C-9.—Fincas Rústicas.
C-10.—Objetos varios.

C4. Automóviles y Accs.

COMPRO AUTOMOVIL Packard o Buick, muy poco uso, precio razonable. Ha de ser cerrado, siete asientos. Preguntar teléfono F-2124, solo de dos a tres tarde.
C-4 20920 9 Junio

C6. Muebles / Prendas

"LA NACIONAL"
COMPRA-VENTA-PRESTAMOS

DE OCASION.—Vendemos varias Cajas de Hierro, diferentes tamaños, Archivos de metal; Kardex, Máquinas de escribir y de sumar; gavetas sueltas de metal; baúles, maletas de cuero y de fibra, juegos de cuarto esmaltados y barnizados, juegos de comedor, recibidor y de sala de diferentes tipos; sillones de mimbre y de portal e infinidad de piezas sueltas. Todo a precios baratísimos.

COMPRAMOS muebles de oficina de todas clases; cajas de caudales, máquinas de escribir, de sumar y de coser, juegos de sala y piezas sueltas. Pagamos los mejores precios.

PRESTAMOS en todas cantidades. Dinero sobre ropas, muebles, joyas, máquinas de coser y escribir y sobre todo lo que tenga y represente valor. Véanos cuanto antes. Villegas 93, Plaza del Cristo. Teléfono A-9915. "La Nacional", Casa de toda confianza.
C-6 20076 24 Junio

MUEBLES A PLAZOS Y EN ALQUILER

Compramos toda clase de muebles finos También hacemos cambio. Llame al teléfono U-5820. La Comercial, Neptuno número 153, entre Escobar y Gervasio. Las ventas para el campo no pagan envases.
C-6 S-3203 2 Junio

COMPRAMOS muebles en cualquier cantidad. Burós, neveras, máquinas Singer mamparas. Pasamos a domicilio. Avise al Telf. A-6620.
C-6 19456 2 Junio

C7. Instrumentos Música

DESEO COMPRAR pianos, pianolas, sin comején; ortofónicas, radiolas y objetos de arte. Pago más que los colegas y hago negocio en el acto. Teléfono U-3847.
C-7 S-3578 7 Junio

C10. Objetos Varios

TELEFONO M-9654. Martínez. Compro ropa usada, zapatos y todo lo que sea de vestir, de caballero, que esté en buen estado. Monserrate esquina a Teniente Rey.
C-10 19017 13 Junio

COMPRO ANDAMIOS, tablones de 4x4. Digan precios por escrito. L. K. Manzana de Gómez 364.
C-10 20865 9 Junio

COMPRO HASTA diez mil tejas americanas estilo criollo. Manden último precio por escrito. Manzana de Gómez 364.
C-7 19881 1 Junio

LIBRERIA MONSERRATE

Compro libros en todas cantidades, voy a domicilio. Vendo magníficas obras de derecho y libros cubanos antiguos. Teléfono M-3980. Monserrate 145.
C-10 20012 3 Junio

COMPRAMOS TODA clase de objetos de plata fina, oro viejo, platino y plata, en todas cantidades. San Rafael 133. Carballal Hermanos
C-10 17401 1 Junio

CUADROS DE CORREDOYRA

Se desean comprar cuadros de este célebre pintor español. Se pagan buen precio. Informa: C. Moreno. Habana 51. Teléfono A-1469.
C-10 20787 5 Junio

D VENTAS

D-1.—Casas.
D-2.—Solares.
D-3.—Establecimientos.
D-4.—Automóviles y Accesorios.
D-5.—Maquinaria y Accesorios.
D-6.—Muebles y Prendas.
D-7.—Instrumentos de Música.
D-8.—Animales.
D-9.—Fincas Rústicas.
D-10—Objetos Varios.

D1. Casas

GANGA. SE vende una casa de madera y tejas, compuesta de 3 cuartos, portal, sala, comedor, cocina y patio. Pasaje A número 9, entre 6 y 7. Buenavista, Marianao.
D-1 20903 29 Junio

CHALECITOS en venta a plazos, en Almendares, vendo uno en $5.200 con $3.200 y $2.000 al 8x100. Vendo otro en $3.800, con 700 y 80 mensuales. Informan: FO-2526.
20879 1 Junio

GRAN OPORTUNIDAD
SE VENDE ESQUINA

Con gran establecimiento, nueva fabricación de primera. Mide 144 metros, cerca de Monte. Informa su dueño: Merced 103. Teléfono A-2482.
D-1 20891 9 Junio

VENDO UNA casa en la Ampliación Mendoza, Santos Suárez, calle Vista Alegre, parte alta, compuesta de cuatro habitaciones, portal, sala, comedor, baño intercalado, patio y traspatio. Bajos garage, tres habitaciones, dos servicios, patio. Vale $14.000. Muchas facilidades de pago, admitiendo en pago casa más chica. Informan: Amistad 136, Sr. Villamarín. Se trata con el dueño en el café. Teléfono M-7136.
D-1 20908 3 Junio

SE VENDE barata una esquina con un bungalow, a una cuadra de la calzada de Arroyo Apolo. Se da en 1.500 pesos, admitiendo la mitad de contado y resto se deja en hipoteca. Véala y verá que es una ganga. Informan: Panadería "La Popular", Arroyo Apolo, frente al Centro Castellano.
D-1 20636 3 Junio

SE VENDE a precio razonable moderna y amplia casa de mampostería y concreto para dos o tres plantas. Portal, sala, recibidor, 4 cuartos, baño intercalado, comedor, pantry, closet, patio y traspatio, servicios de criados, gran garage al fondo, costado. Mide frente 9 metros por 30 fondo. Está situada en Durege entre Santos Suárez y Enamorados. Informa su dueño Telf. U-2664. De 1 a 3 p. m.
D-1 20755 3 Junio

SE VENDE una casa muy bien situada, propia para establecimiento, con salón saleta, tres cuartos bajos y dos en la azotea. Dragones 25, a una cuadra de Galiano. Informan: Mantecón y Riva. Aguiar 43. M-2603.
D-1 20777 13 Junio

SE VENDE una magnífica casa en el reparto Alturas del Río Almendares. Doy toda clase de facilidades para el pago y acepto cualquier otra propiedad de menos valor como parte del precio. Informan. M-9523, de 2 a 6. Sábados, de 9 a 12.
D-1 20837 1 Junio

CASITAS A plazos. En Buenavista, vendo una de madera y otra mampostería, con $350 y 20 mensuales. Informan: Telf. FO-2526.
D-1 20881 1 Junio

EN LA VILLA DE COLON

Se vende la casa Joaquín Pola 25, con su terreno. Su dueño: Ricla 78, Habana.

REPARTO MENDOZA, VIBORA

Se venden los solares de Santa Catalina y Cortina, paradero de los tranvías de Santos Suárez. Precio económico. Su dueño: Ricla 78.
D-1 20769 13 Junio

VEDADO, UNA GANGA

Chalet en $18.000 que vale $30.000, mide 13x25 y se compone de jardín, portal, sala, comedor, cocina, pantry, garage y 2|4 criados. Altos 5|4 de 5x4, hall, baño completo y terraza cubierta, es ganga en $18.000, véame en Fuentes 49 esquina B, Almendares. FO-2188.
U H D-1 20993 2 Junio

VENDO ESQUINA

Todo comercio, renta 300 pesos en 32.000, 1,000 metros todo fabricado, es ganga. Informes Amistad 134, Notaría García.
D-1 20985 6 Junio

SE VENDE una casita en Santos Suárez, se compone de jardín, portal, sala, dos cuartos, cocina y baño, en 3.000 pesos. A. Guerra. A-7712.
D-1 20647 7 Junio

CASA DE SETECIENTOS METROS

Se vende en precio cómodo la casa calle de Obrapía número 67 esquina a Aguacate, con una superficie de setecientos metros, muy apropósito para construir un gran edificio. Informes en Bernaza 6, Joyería La Segunda Mina.
D1 E1278 5jn

VENDO hermosísima casa-chalet esquina, sin estrenar. La fabriqué por administración para vivirla. Asuntos familiares oblíganme venderla. Propia para residencia de gusto. Citarón. Todo de primera. Jardín, portal, sala, comedor, cinco habitaciones, lujoso baño intercalado, vestíbulo, hall, cocina, servicio criados y garage. Punto ideal, saludable. Inmejorables comunicaciones: cuatro líneas tranvía y cruce a media cuadra. 11 y 16, Reparto Almendares, próximo a las Alturas. Informes aquí de 9 a 11 y de 2 a 5 y media. Traiga su esposa a verla que le gustará. También vendo al lado solar, junto o por parcelas de 170 metros. No deseo trato con charlatanes.
D-1 20711 12 Junio

RESIDENCIA MODERNA

Vendo de jardín, portal, sala, comedor, 4 hermosos dormitorios, gran baño intercalado, dos closet, hall, cocina azulejeada, paredes de citarón, techos monolíticos, cielo raso decorado, garage grande, cuarto y servicio de criado. Patio con árboles frutales. Calle 9 y Avenida 9, frente a la línea de la playa, rodeada de buenas residencias. Precio $9.800 con facilidades de pago. También fabricamos en otros repartos con muchas facilidades de pago y a gusto del que desea el proyecto. Sr. Valladares, constructor de obras. teléf. XO-1155.
D1 20344 1 Junio.

SE VENDE muy barata y también se alquila, si conviene, una casa con terreno, patio y traspatio, propia para cría de gallinas. Informan en Arroyo Apolo, panadería, señor Vicente Sordo.
D-1 20728 2 Junio

EN BUENA Vista, vendo casa de mampostería, fabricación moderna. Informan I-4604, de 7 a 10 a. m. y de 3 a 7 p. m. Sr. Moran. (D-1) S-3707 8 Jn.

VIBORA. Se vende hermosa casa moderna, muy fresca, a una cuadra del paradero, con jardín, portal, sala, saleta, 3 habitaciones, comedor, servicio intercalado y de criados, patio y traspatio, árboles frutales. Se dan facilidades. Teléfono I-6347.
D-1 20742 8 Junio

VENDO UNA casa en la Víbora, Reparto Mendoza, a dos cuadras de los tranvías y muy cerca de los colegios Maristas y Lourdes, con jardín, portal, sala, hall, 4 cuartos, comedor, baño, cocina, garage servicio de criado y traspatio, en $8.500. Teléfono I-1507.
D-1 20461 1 Junio

VENDO UNA casa en la Víbora, R. Mendoza, a una cuadra del tranvía y muy cerca de los colegios Maristas y Lourdes, con jardín, portal, sala, hall, 4 cuartos, comedor, baño, cocina, servicio de criados, garage, en $7.000. Telf. I-1507.
D-1 20462 1 Junio

SE VENDE barata una esquina con dos casas. Calle Mayía Rodríguez y Pasaje Sur, Reparto La Sola. Informan Sola y Pasaje Sur, bodega. (D-1) 20192 3 Jn.

COJAN GANGA. Concepción, cerca Calzada. Portal, sala, 4 cuartos, saleta, servicios 6x40, todo fabricado y moderno. $7.000, mitad en mano, resto a deber. Dueño: Salud 8. Rastro. M-7457.
D-1 19868 7 Junio

VIBORA: Para personas de gusto se vende un hermoso chalet de dos plantas, construído a todo costo. En la planta baja tiene comedor, sala, saleta, recibidor, cocina y dobles servicios para criados, cuarto para criados y para chauffeur y garage. En la planta alta: cuatro cuartos, biblioteca, recibidor y dos cuartos de baño completos, con 3 closet. Está rodeado de hermosos jardines, con pajarera de cemento, surtidor de agua etc. Está situado en la calzada de Jesús del Monte esquina a Cervantes, donde paran los Omnibus de la Habana. Se deja parte en hipoteca, o se toma como parte del precio un chalet de una planta situado en el Reparto La Sierra, o en las Alturas del Río Almendares. Informes teléfono A-5433 de 8 a 12.
D-1 20937 5 Junio

SE VENDE por $4.500 al contado y $6.000 en pagarés a $40 mensuales, una casa en Lawton, A y 16, 10 por 41, todo fabricado de mampostería. Urge su venta. Véala en Zulueta 30. Miró.
D-1 S-3745 2 Junio

ESQUINA DOS PLANTAS $12.500

La vendo calle Soledad, cerca de San Lázaro, con Bodega, contrato, rentando un solo recibo $100.00. Su dueño Belascoaín 34. Tels. U-6811, F-3813.
D-1 20951 3 Junio

CASA ANTIGUA A $40 MTS.

La vendo, Gervasio cerca de Reina, 9x24 propia para reparar por tener azotea. Informes Belascoaín 34. Tels. U-6811, F-3813.
D-1 20953 3 Junio

CASA DOS PLANTAS $8.000

La vendo Oquendo y Sitios, moderna, sala, saleta, tres cuartos, rentando $80. Informes Belascoaín 34. Tels. U-6811, F-3813.
D-1 20952 3 Junio

SE VENDEN sin intervención de corredor las modernas casas de dos plantas. Pérez 11 y 13, entre Concha y Juana Alonso; están pintadas de verde. I-2484.
D-1 E-1181 Indf 6 Jul.

SE VENDEN dos casas en la calle de Santa Catalina, Víbora, a una cuadra de la calzada. Trato directo con su dueño. Telf. I-5461.
D-1 20591 7 Junio

SE VENDEN: la casilla número 20 y una cuarta parte de la 19, situadas en la Plaza del Vapor, por Reina, casi esquina a Galiano, conjuntamente o solo la 20. Precio definitivo: $16.000 y $4.000 oro americano respectivamente, libres y sin mediación de corredor. Informarán: teléfono I-2547.
D-1 19870 2 Junio

VENDO UNA ESQUINA

1.500 varas todo comercio, renta 300 pesos un solo recibo, libre de agua y contribución, precio 35.000 dejo 15 mil al 6 0|0 es una ganga. Informes Amistad 136, notaría Dr. Roca.
D1 S3561 6 Junio.

BUEN NEGOCIO por tener que ausentarse su dueño. Se vende una gran esquina de tres plantas modernas, con establecimiento. Renta seiscientos pesos; mide 315 metros; está situada en el mejor punto de la capital, a una cuadra del Palacio Presidencial. Para más informes Belascoaín y Neptuno, café El Siglo XX. Rufino y Díaz. U-6875.
D1 21048 8 Junio

M.E.C.D. 2016

TELEFONOS A-3333 A-1014

ANUNCIOS CLASIFICADOS DEL DIARIO DE LA MARINA

TELEFONOS A-3333 A-1014

ESQUINA ANTIGUA

La vendo, Concordia cerca de Belascoaín 14x26, rentando $160. Precio $19.500. Informes Belascoain 34. Tels. U-6811, F-3813. D-1 20954 3 Junio

SE VENDEN cinco casas modernas a 2.500 pesos cada una y otra en 4.500 en Villanueva y Herrera, una cuadra a Calzada Luyanó; se admite oferta razonable juntas o separadas. Informan en la bodega, de 12 a 1 p.m., 5 a 7. D1 20999 8 Junio

EL MEJOR lugar del Vedado. Vendo barata casa F-215, casi 23; 9x50 fabricado, base para altos, entrada de garage, redimiendo censo, dejo hipoteca. Véala por dentro, todas horas. D1 21077 2 Junio

D2. Solares

VERDADERA GANGA. Se vende un terreno con un chalet, 778 m. cuadrados. Se dá muy barato. Informan: Dolores y 9a., Lawton, Arturo Díaz. Telf. I-7804. D-2 21032 8 Junio

MIRAMAR

En la 5ta. Ave. se vende hermosa esquina de fraile, situada en lo mejor del Reparto. Informan: FO-1550. D-2 20565 2 Junio

AMPLIACION DE Almendares. Vendo el mejor solar de la calle 12, a $4.25, acera de sombra y frente al Parque. Informan: teléfono FO-2526. D-2 20880 1 Junio

SE VENDE un solar en Manrique esquina a San José. Para más informes: Finlay 143. D-2 20888 2 Junio

SOLARES

Para RESIDENCIAS
INDUSTRIAS
COMERCIO
Precios y condiciones muy atractivas.
Véanos.
MENDOZA Y CIA.
Obispo 63
E-1133 13 Julio

CON $400.00 rebaja vendo contrato solar de esquina en Santos Suárez, lugar alto y saludable. Teléfono U-3262. D2 20347 3 Junio.

¡MAGNIFICA OPORTUNIDAD! EN 23, VEDADO

Le vendo de $10 a $13 vara la medida que usted solicite, también en las calles 20, 21, 22, 24 y 26, con grandes facilidades de pago. Informa su dueño: Dr. Aranda y M. Sañudo, Mercaderes 9, Depto. 3, de 10 a 12 a. m. Teléfono M-6173. D-2 E-223 Indf. 26 Enero

A 200 METROS DE INFANTA

Nueve mil varas, con chucho de ferrocarril, otros lotes a 50 y 100 metros de Infanta. Facilidades pago. Informa Tavel. F-6252 — U-1710. D-2 S-3201 2 Junio.

VENDO SOLARES 5ta. Ave. a $14 esquina, frente al Reloj, Vedado, a precios muy módicos. Fácil pago. Monte 43, altos. Telf. A-0516. López y Rodríguez. D-2 20604 12 Junio

SE TRASPASA el contrato de un solar con una nave de ladrillo y zinc con cien metros cuadrados. Se dá por lo entregado y se vende una prensa de Leomis con todo lo necesario para hacer losas Goss entre Estrada Palma y Luis Estévez. I-7449. D-2 20608 8 Jn.

SE VENDE SOLAR

En lo mejor de Santos Suárez, calle de F. Strampes, entre Avenida Libertad y Milagros, con una superficie de 470 metros. Precio: $4.500.00 dando una pequeña cantidad de contado y amplias facilidades para el resto. Informa: N. Heymann, Aguiar número 81, departamento 315. Telf. M-1447. D-2 20619 7 Jn.

SE VENDE un solar en la calle O'Farrill. Mide 12x58, a 5 pesos. Se dá la tercera parte para fabricarlo y se deja todo en hipoteca al 6x100. A. Guerra. A-7712. D-2 20648 7 Junio

SE VENDE un solar en la gran calle 12, Ampliación de Almendares, a 2 cuadras del tranvía y una del parque, rodeado de lujosos chalets a 6 1|2 pesos. Se da la tercera parte para fabricarlo y se deja todo en hipoteca al 6x100. A. Guerra. A-7712. D-2 20649 7 Junio

SOLAR 10x45 a 2.80 vara, cerquita Crucero Almendares; otro 389 varas a 5.50, Avenida Porvenir pegado a Concepción, Lawton, lados fabricados. Informes Infanta 43 D, U-1802. Llenín. D-2 20655 1 Junio

VERDADERA GANGA

Vendo una esquina de gran porvenir en Lugareño y Pozos Dulces, detrás del paradero del Príncipe. Otra esquina en General Lee y Mendoza casi al puente que va a Palatino, Reparto La Sola, informan en San José 126, teléfonos U-2224 y 2217. D-2 19393 1 Junio

CALZADA y Paseo. Se vende con facilidades de pago un terreno de esquina; mide 3.634 de frente por 3,689 de fondo. Informan: F-1439. (D-2) S-3617 1 Junio

SE VENDE

Magnífico solar de esquina en el Cerro, cerca del puente de Hierro, mide 14x24 metros en 1.500 al contado y el resto en hipoteca. Informa U-6710. D2 21049 4 Junio

LA SIERRA. Solar esquina de la brisa, 30x28. Vale a $11.00 vara, se vende a $8.00, propio para una residencia. Informan de 8 a 12. A-1392. D2 21026 7 Junio

D3. Establecimientos

BUENA OPORTUNIDAD. Se vende una mueblería bien situada y con buena mercancía. No tiene pasivo, paga poca renta. Se dan facilidades de pago. Teléfonos M-3418 y U-5730. D-3 20855 4 Junio

SE VENDE una tintorería. Se garantizan 100 a 120 pesos semanales. Aramburu 59. Teléfono U-4317. D-3 20753 1 Jun.

SE VENDE una hermosa fonda con cantina en una calzada de mucho movimiento. Tiene 5 años de contrato y no paga alquiler. Se dá barata, con facilidades de pago. Informan en Mercaderes y Amargura, vidriera de tabacos del café (Habana). D-3 20722 1 Junio

VENDO ESQUINAS con establecimientos en la Habana y Vedado. Dan más del 8x100 libre. Monte 43, altos. Telf. A-0516. López y Rodríguez. D-3 20605 12 Junio

CAFE SIN CANTINA $3.500

Barrio comercial, a la moderna. Vende $50. Buen contrato, barato alquiler. Facilidad pago a persona formal. Informan Antón Recio y Monte. Benito, café. D-3 20586 2 Junio

VENDO gran vidriera de tabacos, cigarros, a toda prueba, $700. Venta diaria $20. Cuenya, Amistad y Dragones, Café. (D_3) S-3678 2 Junio

VENDO DOS talleres de lavado en muy buenas condiciones. Informan: Obrapía número 56. A-3488. Sr. Fernández. D-3 20886 14 Junio

APROVECHEN: Por tener otro negocio vendo vidriera tabacos bar Presidente, Galiano Trocadero, buen contrato, bien surtida, buena Registradora, setecientos pesos. También admito imposiciones Registradora, mercancía toda junta, vidriera para llevársela, por tres días solamente. D-3 20897 3 Junio

SE VENDE un rastro en Belascoaín 209. Allí informan. D-3 20876 2 Junio

SE VENDE establecimiento panadería y víveres, bien situado en la Víbora, lugar de mucho porvenir. Trato directo sin corredor. Informa: Domínguez, teléfono U-2038. D-3 20871 9 Junio

VENDO UNA bodega por no conocer el giro, en $2.700. $1.500 al contado y el resto a plazos. Se garantiza de 55 a 60 pesos de venta, en calle 9 y Avenida 2, Ampliación Almendares. Pregunten por Antonio Labrado. D-3 20761 4 Junio

GRAN CANTINA Y VIVERES

Vendo gran cantina y víveres y vidriera de tabacos y cigarros muy acreditada en Calzada importante Habana, vende 125 pesos garantizados al contado. Facilidades de pago. Informes Infanta 43 D. U-1802, Llenín. D-3 20654 3 Junio

TINTORERIA se vende, paga poco alquiler. Informan Infanta 76. D_3 20479 1 Junio

BUENA OPORTUNIDAD. Por inventario y al contado vendo mi bodega por tener que embarcarme por asuntos de familia. Está sola en esquina. Es cantinera. En Marianao, a 30 metros del paradero Los Quemados, esquina Boquet y Línea. Trato directo con el dueño. No quiero corredores. Felipe Remis Pérez. D-3 20189 2 Junio

POR EMBARCAR cedo pequeño taller cargar y reparar acumuladores, motores y dinamos con dinamo de 1,1|2 kilowats, 115 volts y su pizarra de cero al máximo, todo preparado; también se vende el dinamo y pizarra, barato y poco alquiler Telf. A-3779. San Lázaro 238. Taller de niquelar. D-3 20362 1 Mayo

BARBEROS

Figuras 56, entre Monte y Tenerife. Barberos, se vende una barbería barata. D-3 20417 1 Junio

LUJOSA CASA DE HUESPEDES

Se vende barata por embarcar extranjero. 27 habitaciones, muebles, servicio comedor y cocina, poco alquiler con contrato. Informa señor Verdaguer, Lonja Comercio piso tercero de 9 a 10 y 3 a 5. D-3 20066 9 Junio

VIDRIERA tabacos, quincalla y billetes. se vende en lo mejor de la Habana por tener otro negocio. Buen contrato y fácil pago. Razón Muralla 103, 2o. piso, de 7 a 8 y de 12 a 2. S. Lizondo. D-3 20083 8 Junio

VENDO KIOSKO barato en paradero trenes por asunto familiar. Aproveche ganga; su dinero está garantizado. Informa Eusebio Arana, Estación Quemados Marianao. D-3 20184 2 Junio

VENDO una gran bodega en Calzada de mucho tráfico, por no ser del giro la doy sumamente barata. Informan Amistad y Dragones, café Carballo. D3 S3644 3 Junio.

VENDO REPARTO LECHE $2.500

Todo dentro de la Habana a cafés o particulares, vende 550 litros diarios, garantizo $500 utilidad mensual. El asunto de darlo barato se explicará al interesado. Sr. Benito. Antón Recio y Monte. Café. D3 S3621 1o. Junio

GANGA: Vendo bodega, $1.000, $500.00 de contado, resto a plazos. Alquiler: $23.00, contrato 6 años. Informan en la misma, Calixto García 121, Regla. D-3 20127 9 Junio

CON URGENCIA se vende el "Bar Express", con o sin su propiedad, que mide 139 m. de fabricación; todo en 9.000 pesos. Calle 7 y C, Buenavista. D-3 17930 8 Junio

VENDO UNA BODEGA

Cantinera y Víveres finos en 6.000 con 3 1|2 de contado, local para familia, venta diaria 80 pesos. Informes de 9 a 12 en Amistad 134, García, Café. D-3 S-3757 3 Junio

VENDO MI BODEGA, en lo mejor de la Habana, bien surtida, poco alquiler, buen contrato, en casa para familia, hace de 30 a 35 pesos diaios; la doy en $1.500. Omoa núm. 34. D3 21037 3 Junio

VENDO el Tren de Cantinas más antiguo de la Habana, apropiado para un matrimonio; mucha comodidad y no paga alquiler; también admito un socio. Informan en el mismo, Sol 78. Andrés dueño. D3 21002 3 Junio

VENDO VIDRIERA Tabacos, cigarros. Venta billetes. Neptuno. Ganga: 400 pesos. U-3070. D3 21018 2 Junio

ATENCION, QUE CONVIENE

Se vende una bodega en Calzada mucho tránsito o se cambia por una propiedad o se deja en hipoteca. Se dan toda clase facilidades. Informan: Telf. M-4907, a todas horas. D3 21052 3 Junio

D-4. Automóviles y Accs.

SE VENDE una motocicleta Indian en muy buen estado, se da barata. Tamarindo 7 A. I-1131. D-4 20656 1 Junio

CIEN PESOS
LIQUIDACION
CHEVROLET Touring.
STUDEBAKER touring
CHEVROLET coupé
HUDSON
CHANDLER
CHANDLER
CHEVROLET
OLDSMOBILE
CHEVROLET
CHRYSLER. San Lázaro 99 B
Paradero del tranvía de Príncipe. Teléfono A-2356
D4 E 1290 jn2

SE VENDE camión Dodge Brotehrs, propio para reparto, en muy buenas condiciones. Puede verse: Infanta y Benjumeda, casa Piñón. D-4 20738 2 Junio

SE VENDE un Buick del 27, bueno de todo, chapa 32911, en la piquera del Sevilla. Se dan facilidades de pago. D-4 19857 7 Junio

POR FALTA de dinero vendo Chevrolet 27, verde, en $240. Soledad 4, garage, verlo a todas horas. D-4 20957 3 Junio

CHEVROLET del 27 está como nuevo, lo vendo barato, doy facilidades de pago. Garage Vives 135 esquina a Carmen. D-4 20935 6 Junio

DODGE del 26, buenas condiciones de todo lo doy $300.00, $168 al contado y el resto pagar en 4 meses, se puede ver en F entre Calzada y 5a. Garage Modelo a cualquier hora, pregunten por Don Paco. Teléfono F-2133. Gran oportunidad. D-4 20987 2 Junio

VENDO Nash cerrado, cuatro puertas, cinco pasajeros, está flamante como nuevo, si Vd. lo ve lo compra, precio $750. Informes San Miguel 53, Sr. Tomás. Tel. M-2079, de 9 a 12 y 3 a 5. D-4 20842 2 Junio

EN CIEN PESOS vendo Hudson de 5 pasajeros, en buen estado, para trabajo. Vives 149. Garage. D-4 20203 2 Junio

GANGA. Vendo Chevrolet del 26 en $150, motor a toda prueba, gomas nuevas y acabado de pintar. Informes en Belascoain 8 altos, para verlo Mazon entre San José y San Rafael, garage El Popular. D-4 20097 1 Junio

SE VENDE un automóvil Buick, tipo sport, en perfectas condiciones de apariencia y mecánica, con gomas nuevas. Puede verse en la calle 17 número 467, entre 10 y 12, Vedado. D-4 20397 1 Junio

BUICK ligero del 27 completamente nuevo y en perfectas condiciones, lo doy en $750.00 por tener que atender otro negocio. Informan San José 128, garage. Dr. González. D-4 20838 1 Junio

GANGAS EN carros de uso. Camiones sinfín FORD, con carrocerías de reparto y estacas desde $140. Fords y Chevrolets turismo desde $60. Dos Chrysler del 26 y 27 bien de todo, en $250 y $350. Otros muchos carros más. No compre sin vernos. Facilidades de pago. Agencia FORD de Marianao, Real y Avenida de Columbia. D-4 19775 21 Junio

VENDO O CAMBIO por otro chico un automóvil Buick seis cilindros, tipo carrera, aquipado paseo, con seis ruedas alambre, gomas nuevas, buena pintura, motor a toda prueba. También vendo chasis Dodge mismo tipo. Morro y Genios, salón de billares, después de las 10 a.m. D4 21068 10 Junio

D5. Maquinaria y Accs.

ALMACEN. Existencias constantes de calderas, donkeys de vapor, bombas, motores, romanas diversos tamaños, arados, desgranadoras, tuberías, fluses acero para calderas etc. Basterrechea Hermanos. Lamparilla 9. Telf. A-2950, Habana. (D-5) 11879 25 Septiembre

PERFORADORA de pozos William Bross, con su doble socket, jar, barrena de 10" en magnífico estado. Véase. Oficios 116. Habana. D-5 20077 1 Junio

CILINDRO aplanadora marca "Aveling Portters", se vende o alquila; también me hago cargo de construir carreteras en fincas de recreo. Vendo un camión Stewar de dos toneladas, un Republic de tres y media, con un arrastre, propio para cargar vigas o maderas de grandes dimensiones. Informan: Maloja núm. 149. D-5 19931 7 Junio

MAQUINARIA EN GANGA

A precios completamente de situación se vende: una máquina Corlis muy buena, casi nueva de 125 HP; una paila Babcock & Wilson usada, con fluses usados de 150 HP; una paila multitubular usada en 125 HP; un cepillo para madera "American", muy bueno 8x15; una sierra sinfín "Yates" para partir, casi nueva, con hoja de 6". Una máquina vertical de 12 a 15 caballos. Un cepillo molduras American de 4x8. Una gran secadora American Process para cebar 100 toneladas diarias, completamente nueva con sus accesorios y un lote de poleas de trasmisión. Informan en los teléfonos X-2819 y X-2629. Concha número 3, Taller de Maderas Gancedo. D-5 20044 1 Junio

D6. Muebles y Prendas

CAJAS DE CAUDALES

sumamente baratas gran surtido, archivos, burós, mesas planas, máquinas de escribir, libreros y toda clase de muebles de oficina. Apodaca 58 entre Suárez y Revillagigedo.

MUEBLES EN GENERAL

Juegos de cuarto, sala y comedor y saleta, máquinas de coser, baúles, escaparates, victrolas Víctor toda clase de muebles. Apodaca 58 entre Suárez y Revillagigedo.

PARA CAFE Y FONDA

Cantinas, mostradores, vidrieras, mesas de mármol, vitrolite y madera, sillas de Viena nuevas y de uso y toda clase de enseres. Apodaca 58, entre Suárez y Revillagigedo. D-6 20827 7 Junio

LA LLAVE del comerciante. Calzada de Monte 248 frente al Mercado. Gran liquidación de enseres de comercio, hay muchas vidrieras engrampadas, mesas vitrolite, sillas de Viena, nuevas caoba, molinos Hobar y Universal; contadoras National caoba, cantinas modernas estantería completa de Bodega, armatostes vitrolite, escritorios caoba, infinidad de objetos, visite esta casa. D-6 20980 9 Junio

MARIANAO INDUSTRIAL (S. A.)

Un juego de comedor estilo Adam construído de caoba, barnizado a muñeca compuesto de 12 piezas y con las sillas tapizadas con cuero legítimo. Se vende por la mitad de su valor, puede verse en la Fábrica Calle de Luisa Quijano y Sta. Rosa, Teléfono FO-7213. En el mismo lugar puede verse un gran surtido de muebles que se liquidan a mitad de su precio. D6 E 1258 jun9

VENDO para persona de gusto y por embarcarme magnífico y fino juego de sala, casi nuevo, una mesa de onix y bronce y una lámpara de sala, puede verse de 1 a 5 p. m. en Línea 85 esquina a 4. Vedado. D-6 20941 7 Junio

VENTA ESPECIAL

JOYAS

de todas clases, relojes para señora, de oro 18 kilates, esmaltados, desde $6.50.

ROPAS

Fluses de todas clases y piezas sueltas, mantones, piezas de crea, capas de barragán y abrigos.

BAULES Y MALETAS

tipo escaparate, camarote y bodega, desde $3.50 y $1.00.

MISCELANEA

Muebles, pianolas, pianos, victrolas, lámparas e infinidad de objetos imposibles de enumerar. Todo baratísimo en la casa de préstamos "La Sociedad", Suárez 34, entre Apodaca y Gloria. D-6 20706 12 Junio

SE VENDEN todos los muebles de una casa a precio de situación. Informan F-2277. D-6 20675 3 Junio

GRAN REBAJA DE PRECIOS MUEBLES A PLAZOS

Los puede adquirir en la casa de González y Díaz, Netpuno número 167, de lo más fino al último modelo. No se olvide, venga a hacernos una visita y compare. Nota: Compramos muebles finos y cambiamos. U-5844. E-1115 Indf. 10 Mayo

GANGA. POR querer dejar el negocio se liquidan juegos de cuarto de tres cuerpos caoba y cedro esmaltados y decorados, juegos de cuarto para señorita, juegos de comedor en bonitos estilos, juegos de sala dorados y esmaltados, juegos de mimbre para recibidor, buen surtido de lámparas sueltas. No hagan sus compras sin visitar esta casa. San Rafael 167, entre Marqués González y Oquendo. Telf. U-5730. D-6 20387 1 Junio

TALLER DE ESMALTAR

Por poco dinero esmalto su juego sala o cuarto. Barnizo y reformo toda clase de muebles y se tapizan. Llame al teléfono A-7759. (D-6) 20427 6 Junio

MUEBLES

Fabricamos o importamos para el gusto más refinado. Pueden adquirirlos a plazos y en alquiler en el almacén importador de muebles y casa de préstamos "La Nueva Especial", Neptuno Núm. 191 y 193. Teléfono U-5010, al lado del café "El Siglo XX". Nota:—Las ventas para el campo no pagan envases. D-6 S-3205 2 Junio.

NOVEDAD

Si desea tener su casa amueblada con los últimos estilos puede adquirirlos en la casa González y Díaz, Neptuno número 165, con facilidades de pago. Visite esta casa y se convencerá. Teléfono U-5844. E-1116 Indf. 10 Mayo

MUEBLES baratos, juegos completos y piezas sueltas. También se cambian en San José 75, casi esquina a Escobar. Teléfono M-7429. D-619488 17 Junio

BILLARES, vendo tres con todos sus accesorios completos, con uso, dos de viuda de 5x10, una de piña, 4 1|2 por 9, calle Almendares y San Manuel, Marianao. Teléf. FO-7956. D6 19790 6 Junio.

POR EMBARCAR se vende un juego cuarto en 55 pesos y otro comedor en 35. Pueden verse en Galiano 132 altos, de once a dos. D-6 20244 1 Mayo

"LA NUEVA ARGENTINA"

Casa de Préstamos. Interés desde el 1 por ciento. Liquidación de prendas procedentes de empeño por la mitad de su valor. Neptuno número 179. U-5956. D-6 S-3204 2 Junio

LIQUIDACION DE MUEBLES "LA ESPECIAL"

La mueblería más grande y mayor surtido de toda la República. Salón de exposición y ventas. Neptuno número 159, entre Escobar y Gervasio. Muebles fabricados y exportados para el gusto más refinado. En "La Especial" pueden adquirir muebles a plazos y en alquiler. Hay juegos de cuarto en caoba de tres cuerpos, con filete de bronce; juegos idem esmaltados en dos tonos policromados y decorados en todos colores; juegos de caoba y bronce; juegos de señoritas esmaltados, policromados y decorados. Juegos de comedor estilo "Renacimiento", idem estilo Adams, idem inglés, idem con filetes en todos estilos y a todos precios. Juegos de sala estilo Luis XVI decorados y con gobelinos; juegos esmaltados y policromados de todos precios. Juegos de sala con filete de bronce muy finos; idem en otros estilos, juegos de recibidor, tapizados y de rejilla a todos precios. También los hay de mimbre de todos estilos y precios; mesas escritorios de todos tamaños; libreros de dos y tres hojas; sillas giratorias, juegos de oficina. Neveras de todos estilos y tamaños. Juegos de niños y esmaltados. Chaise long tapizadas y de mimbre. Lámparas de pie muy finas y muy baratas, idem de sala, saleta, cuarto y comedor, reloj de pared; idem de pie. Espejos dorados, idem vitrinas, sillones de portal de todos estilos, sillas de coche, idem de colegios, sillas de tijera, paravanes, alfombras, de sala, saleta y cuarto, maceteros de todos estilosy precios, camas de hierro y camitas de niños desde la más barata a la mas fina. Sombrereras, perchas de arbol, cestos de ropa, fiambreras finas y corrientes, sillones de niños de caoba y mimzre. En piezas sueltas: escaparates de lunas, idem sin luna, camas, coquetas, cómodas, chifonierr, chifo-Rober; mesas de noche, aparadores, auxiliares, vitrinas; mesas de correderas, mesas de máquinas, mesas de teléfono y sillería de toda clase y otros muchos artículos que no se detallan aquí. Fíjese bien que "La Especial" le hace a usted cualquier juego o muebles de encargo sin que tenga que hacer anticipo alguno. Hacemos ventas para el campo sin cobrar embalaje; damos facilidades de pago guardando la más absoluta reserva. También alquilamos muebles desde la más humilde cama de hierro hasta una lujosa residencia. Haga una visita a esta acreditada casa y saldrá complacido por su mercancía exquisita y sus precios ínfimos. No se confunda.

"LA ESPECIAL"

Neptuno número 159, entre Escobar y Gervasio. Teléfono U-5620 y Apartado número 2291. D-6 S-3206 2 Junio.

MAQUINAS DE escribir se alquilan a 3 pesos. Compramos, vendemos y reparamos. Infanta 102, esquina San Rafael. Telf. U-3756. D-6 19739 1 Junio

REGISTRADORAS NATIONAL. Registradoras Anker alemanas, varios modelos plazos cómodos. Hago cambios, compro, reparaciones, niquelados y esmaltados; trabajos garantizados. J. R. Ascencio, teléfono M-9571. Campanario 89. D-6 17675 3 Junio

GANGA. Se vende barato juego cuarto 6 piezas (escaparate 3 lunas y de sala Luis XVI color gris, 10 piezas. Lugareño 34, altos, (Ensanche de la Habana) D-6 20867 2 Junio

PARA OFICINAS Y DE OCASION

Bufetes planos y de cortina. Archivos, cajas archivos, máquinas de escribir. La Hispano Cuba, Villegas, 6. Losada. A-8054.

DINERO

No reparamos intereses. Préstamos sobre alhajas y objetos de valor.

LA HISPANO CUBA

Villegas, 6, por Avenida de Bélgica, antes Monserrate. Teléfono A-8054.

DE OFICINAS

Compro. A-8054. Bufetes planos y de cortinas. Archivos, cajas archivos, libreros, máquinas de escribir. La Hispano Cuba. Losada, Villegas, 6. A-8054. D-6 E-317 Indf.

SE ARREGLAN MUEBLES "EL ARTE"

Taller de reparación y reconstrucción de muebles, envases y embarques. Especialidad en pinturas, barnices y tapicería. Calle I número 9, casi esq. a Calzada. Telf. F-2312. D-6 S-3318 7 Junio

BAULES Y MALETAS

de todos tamaños finos y corrientes, los liquidamos por la mitad de su valor.

MUEBLES, JOYAS Y ROPAS

Las empeñamos cobrando módico interés. Las compramos pagando bien, siendo modernos, los vendemos al contado muy baratos y a plazos, damos facilidades. No compre sin visitarnos.

LA COMPETIDORA

De A. G. Arango, Gloria núm. 68. Teléf. A-6827. E-1251 ind. 20 My.

ARREGLE SUS MUEBLES

Esmaltamos, barnizamos, tapizamos en todos estilos. Tenemos máquina para pintar. Especialidad en mimbres. Hospital 25-A, teléfono U-4424. Nota:—Prontitud y equidad en los trabajos que se nos confíen. D-6 19745 1 Junio

"La Casa Durán", Angeles 84, próximo a Gloria. Teléfono M-9175. Escaparates desde $8.00 con lunas desde $18.00; coquetas desde $10.00. Aparadores desde $6.00; mesas correderas desde $6.00; de noche desde $3.00; espejo y consola desde $10.00; seis sillas y 2 sillones caoba desde $18; americanas desde $15.00; juegos de cuarto marquetería, desde $65.00. De comedor $55. De sala desde $35.00. Vendemos muebles sueltos a plazos y contado. Alquilamos, damos facilidades de pago. Compramos muebles usados y se los tomamos en fondo. Para el campo embalaje gratis. D-6 18997 13 Junio

MUEBLES EN GANGA

Gran surtido en juegos completos y piezas sueltas, juegos de cuarto, 70 pesos; comedor 75 pesos; sala o recibidor, 45 pesos; camas a 7 pesos; cómodas 10 pesos; seis sillas y dos sillones 15 pesos; sillas sueltas a $1.50; sillones $2.50; mesas correderas 6 pesos y otros que no se detallan a los precios mencionados. También se cambian y compran en

"LA PRINCESA"

San Rafael 107. Teléfono A-6926. D-6 2777 Indf. 1 Dic.

SE VENDE en 20 pesos una máquina de coser de gabinete, antigua, en buen estado. Informan en Sol 74. Relojería. D6 21046 3 Junio

MUEBLES BARATOS

"La Miscelánea". Juegos de cuarto todos tipos, de comedor; recibidor; de sala, esmaltados; tapizados; lámparas; neveras; aparadores sueltos, vitrinas; mesas correderas; sillería de todos tipos; sillones, fiambreras; mesas de centro, máquinas de coser; espejos; juegos de mimbre, 40 pesos, tapizados; camas de hierro $6 se cambian muebles; barnizan, esmaltan; todo muy barato. San Rafael 115. Telf. A-4202. D-6 19856 22 Junio

LAMPARAS EN GANGA

Se vende una lámpara de sala de bacarat, muy fina, en $300.00. — Una lámpara de pie de bronce, en $100, mármol de Verona, en $80.00. Puede verse en la Casa Vilaplana, O'Reilly y Villegas. D-6 E- Indf. 1 En.

D7. Instrumentos Música

PIANOS Y AUTOPIANOS de las mejores marcas, procedentes de empeño, garantía absoluta, realizamos gran cantidad al contado y a plazos. Precios ínfimos. "La Predilecta", San Rafael y Oquendo. D-7 S-3578 7 Junio

PIANOS, pianolas e instrumentos al contado y en plazos cómodos. Música impresa y estudios para todos los conservatorios. Pianos de alquiler, afinaciones y reparaciones. Calidad y bajo precio. Viuda de Carreras y Cía. Prado 115. Telf. A-3642. D 7 S-1757 Indf. 1 Ag.

HAGA UNA VISITA A LA GRAN
EXPOSICION DE PIANOS ALEMANES
de las conocidas marcas
"HARTMANN" y "TRAUTWEIN"
y Autopianos americanos en
OBISPO NUMERO 127
Altos del Almacén de Música
ANSELMO LOPEZ
Aquí encuentra usted instrumentos de alta calidad, a precios sin competencia. D-7 19899 27 Junio

USTED DEBE saber: que ir a giras o a veranear sin música es ir en busca del tedio. Un fonógrafo de maleta "Mellowtone" por muy poco dinero le resolverá el problema. "Casa Peters". Villanueva 19. Teléfono I-2298. El "Milowtone" es el único que iguala en sonido al grande de gabinete. D-7 20449 11 Junio

ULTIMA REMESA de nuevos estilos de pianos cuarto de cola y verticales. Pueden verse en la antigua Fábrica de Pianos Peters. Villanueva 19. Telf. I-2233. Plazos cómodos. Precios razonables y garantía seria. D-7 20450 26 Junio

CON GRANDES FACILIDADES

Vendemos pianos, autopianos y victrolas ortofónicas Víctor. Visite nuestros nuevos departamentos de música, impresa e instrumentos de cuerdas. Vendemos lo mejor y a precios bajos. Universal Music & Comm. Co. San Rafael y Consulado. Tel. A-2930 D-7 S-3271 5 Junio

GRAN REALIZACION DE PIANOS

Y pianolas de muy poco uso, absoluta garantía con grandes facilidades de pago. "El Brillante", Casa de Préstamos, Aguila 211. Teléfono M-1661. D-7 19380 1 Junio

PROCEDENTES de empeños se realizan muebles, joyas y objetos de valor, en precios de ocasión. América Arias 59 antes Trocadero. D-7 S-3455 12 Junio

SE VENDE MAGNIFICO PIANO

Alemán, cuerdas cruzadas, está como nuevo y se da muy barato, con facilidades de pago. Aguila 211, entre Reina y Estrella. D7 21047 4 Junio

OCASION

Se vende pianola Apollo casi nueva con 140 rollos, en $180.00. Informan Teléfono M-2875. E-1271 Junio8

D8. Animales

SE VENDEN 60 mulos de todas clases, caballos de monta, un burro semental, carros de todas clases, faetones, arañas, arreos. Marina 3 esquina Atarés. Teléfono G-2876, frente talleres Genaro. Jarro y Cuervo. D-8 S-3741 20 Jn.

SE VENDEN 200 gallinas Leghorn blancas; Gómez del Campo, Loma de Tierra, carretera de Güines. Hay teléfono. (D-8) S-3619 1 Junio

¡VENAO! Vendo por no poderlo tener, un bonito ejemplar de un año, muy manso, criado a mano. Estrella 181. D-8 20040 3 Junio

SE VENDEN muy baratas palomas mensajeras de razas y calidad insuperable que han sido premiadas en todas los concursos, empezando en Colón hasta llegar a Guantánamo. Gloria 51, de 4 a 7 p. m. D-8 S-3723 13 Junio

CATALANAS PRAT, magníficas, jóvenes, en plena postura, vendemos varios lotes. Industrial Avícola, kilómetro 21, Punta Brava. Finca La Piragua. D-8 20626 19 Junio

NOVILLAS DE RAZAS

Se venden un lote de novillas de razas lecheras Holstein Jersey y cruzadas, de ambas razas, muchas muy próximas a parir, finísimas y baratas. También vendemos un lote de ganado Cebú de pura raza, y 100 novillos criollos propios para ceba, parejos y de excelentes condiciones para potreros. Informan en la Finca María, del doctor Alfredo Zayas, carretera de Wajay a Mazorra. D-8 19591 5 Junio

D9. Fincas Rústicas

EN ARTEMISA se vende finca de siete caballerías. Tiene el mejor pozo del contorno. Produce piña, tabaco y caña. Tiene maderas para fabricación y muchos árboles frutales, entre ellos 200 matas aguacate. Trato directo con su dueño. Informa Juan Lorenzo, Artemisa. D-9 20641 1 Junio

FINCAS RUSTICAS, propias para vaquerías, granjas, jardines, viandas, vendo o arriendo, largo contrato. Vendo 15 acres en $3.700. 30 acres $7.500. Tres caballerías $13.000. Díaz Minchero, Guanabacoa, Caserío Villa María, Finca Los Cocos. D-9 20719 9 Junio

GUANABACOA Y COJIMAR

Fincas rústicas y urbanas, muy baratas: una casa de mampostería, cuatro cuartos, pisos de mosaicos. 9x32 en $1.700.00; una casa en $600; una en $700; una finca de 4.1|2 caballerías frente a carretera. Facilidades de pago. Tenemos casas baratas y para industria. Juan Cabricano, Martí 2, Guanabacoa. XO-1913 y XO-1513. D9 S3585 9 Junio

D10. Objetos Varios

ENSERES de fonda; fogón, batería, nevera, vidriera de lunch, mesas, sillas y vajilla. Se venden baratos. Informes en San Indalecio y Cocos. Hernández. Teléfono I-1461. D-10 20916 4 Junio

VIDRIERAS, mostrador y de portal, varias; baratísimas. Real 76, Marianao. D-10 20411 11 Junio

E SE SOLICITAN

E-1.—Criadas y Criados.
E-2.—Cocineras y Cocineros.
E-3.—Para dos o más servicios.
E-4.—Manejadoras.
E-5.—Crianderas.
E-6.—Chauffeurs.
E-7.—Costureras.
E-8.—Oficinistas.
E-9.—Operarios y Aprendices.
E-10—Varios.

E1. Criadas y Criados

SE SOLICITA muchacha para limpiar casa y fregar cocina. Acosta número 95, piso primero. E-1 20864 2 Junio

SOLICITO UNA criada formal y trabajadora, para ayudar a los quehaceres de una casa. Si no es así no se presente. Martí 131, Regla. E-1 S-3739 2 Jn.

SE SOLICITA una criada por horas que sepa trabajar y tenga referencias de las casas donde haya trabajado. Sra. de Argüelles, calle 15 entre K y L, tercer piso. E-1 20770 1 Junio

SE SOLICITA una criada que sea limpia y formal. Duerme en la colocación. Sueldo $25.00. Se prefiere de color y que no sea demasiado joven. Informan en la calle 27 No. 99 entre Baños y D, después de las 9 de la mañana. E-1 20811 1 Junio

SE SOLICITA una criada de manos que sea formal, en la calle 10 número 13, entre 11 y 13. E-1 S-3721 1 Junio

SE SOLICITA una buena criada de cuartos que sepa coser. Informan en 17 y Baños. Vedado. E-1 20612 1 Junio

SE SOLICITA una criada de manos que sepa servir bien la mesa. En la misma se solicita una manejadora de 15 años para manejar un niño. 25 pesos la criada y 15 pesos la manejadora. Calle 15 número 308, entre B y C. E-1 S-3744 3 Junio

SE SOLICITA joven española que sea seria y traiga recomendaciones para los quehaceres de corta familia, que le gusten los niños. San Lázaro y Belascoaín altos del café, Vista Alegre, departamento 1. E-1 20945 2 Junio

SE SOLICITA una muchacha por horas en casa del Dr. López. F núm. 15. entre 7 y 9. Vedado. E1 21041 3 Junio

E2. Cocineras-Cocineros

SE SOLICITA una buena cocinera blanca, que sepa hacer dulces. Ha de dormir fuera y no salir al mediodía. Sueldo 25 pesos. Imprescindible que tenga buenas referencias de las casas donde ha trabajado. Sra. de Argüelles, calle 15 entre K y L, tercer piso. E-2 20778 1 Jn.

SE SOLICITA una cocinera española que duerma en el acomodo. Paseo número 36 (esquina Quinta). E-2 20887 2 Jn.

SE SOLICITA para cocinar para muy corta familia, una cocinera de color, cubana, que traiga referencias y duerma en la colocación. Sueldo: veinticinco pesos y ropa limpia. Calle 29, No. 38, entre A y B, Vedado. E-2 20928 2 Junio

SE SOLICITA muchacha española para cocinar y limpiar, que duerma en la colocación, para corta familia. Referencias: calle E entre 16 y 18, Reparto Almendares. Telf. FO-2116. E-2 S-3747 2 Jn.

SE SOLICITA una buena cocinera que sea general en la cocina, que sea limpia y tenga referencias. Calle 17 No. 145 esquina K. E-2 S-3753 2 Junio

SE SOLICITA una buena cocinera del país, ha de ser limpia; tiene que dar referencias y saber hacer postres. 1/, 148, entre J y K, Vedado. E-2 20994 2 Junio

E3. Para 2 o mas servicios

SE SOLICITA una española que sepa cocinar, de mediana edad, para limpiar también. Informan: Bernaza 66, altos. E-3 S-3736 2 Junio

SE SOLICITA una muchacha peninsular que no tenga pretensiones para todo lo que tenga que hacer en la casa. Monte 99, altos. E3 S-3767 3 Junio

E4. Manejadoras

SE SOLICITA una manejadora de mediana edad que sepa muy bien su obligación y que sea trabajadora. San José 93 altos, entre Belascoain y Lucena. (E_4) S-3701 2 Junio

LUGAREÑO 26, bajos, entre Luaces y Almendares. Se solicita una muchacha para manejar una niña. Sueldo: $15.00. Tiene que dormir en la colocación. (E-4) S-3720 1 Junio

E8. Oficinistas

SOLICITO mecanógrafa inglés y español, con alguna experiencia de oficina. No es necesario que sea taquígrafa. Dirigirse al Apartado 2055 explicando aptitudes y pretensiones. E-8 20995 3 Junio

SE NECESITA una joven Taquígrafa-Mecanógrafa en español, es necesario que tenga algunos conocimientos de inglés, pues tendrá que traducir y escribir algunas cartas en ese idioma. Escribir Apartado 1791 diciendo aptitudes, referencias y pretensiones. E-8 20835 1 Junio

E9. Operarios-Aprendices

SE SOLICITAN albañiles que sepan trabajar fachadas de piedra rústica. Traigan recomendaciones del arquitecto de la obra donde han trabajado. Sin estos requisitos no se presenten. Informan en Manzana de Gómez 364. De 11 a 11.1|2 a. m. (E-9) 20401 1 Junio

E10. Varios

SOLICITO SOCIO de cuarto que pague 10 pesos y sea formal. Habitación muy buena con ascensor. Se solicita en Empedrado 4. Telfs. A-2764 y M-9561. E-10 19883 2 Junio

SE SOLICITA vendedor comisionista que esté bien introducido en camiserías y bazares, para artículo de caballero fabricado en el país. Corrales 57.1|2. E-10 20724 1 Junio

SEÑORITAS que deseen ganarse de $10.00 a $12.00 semanales para proponer artículo de fácil venta, diríjase a Franco No. 53 esquina a Benjumeda; llamen al Tel. U-5269. (E-10) S-3655 3 Junio

NECESITO socio, negocio préstamos y mueblería, casa 20 años fundada, buen punto, contrato. Informes en la misma, Aguila 139 entre San José y Barcelona. E-10 19915 7 Junio

¡COMISIONISTAS! ¡AGENTES! Voluminosa Revista Mensual Alemana de Exportación, editada en español, ofrece miles de gangas en últimas novedades, nuevos artículos, inventos y productivas agencias distribuidoras. Ejemplar de muestra 50 centavos. Tres meses $1. Un año $3. José T. Gutiérrez, Apartado 1911, Habana. E-10 20193 9 Junio

SE SOLICITAN buenos vendedores de ambos sexos, prácticos en la venta a domicilio, para artículos de señoras, de novedades y fácil venta. Muy buena comisión. Corrales 57.1|2. E-10 20723 1 Junio

SOLICITO comerciantes detallistas que no quieran pagar un solo centavo por llevar la contabilidad de su establecimiento. Ahórrese el sueldo o cuota que paga por llevar los libros de su casa. No le cuesta un solo centavo mi oferta. Exijo mucha reserva. Escribir al señor J. Medina, Monserrate No. 89. E-10 20932 4 Junio

SE DESEA saber el paradero de José Gómez Samartino, natural de España, Provincia de Lugo. lo solicita su hermano Pedro Gómez Samartino. Para informes diríjanse al solicitante en Calabazas, Sección 5. E-10 20934 3 Junio

SOLICITAMOS señoras y señoritas con buenas referencias para la propaganda de los productos de una nueva industria, visitando casas de familia. Informarán Rodríguez de la Cruz y Cía., calle de Luz No. 4 Víbora, entre Calzada y Delicias, de 9 a 11 a. m. y de 3 a 5 de la tarde. E-10 S-3752 3 Junio

REPRESENTANTES necesitamos en todas partes para aparato patentado para vigilar casas, almacenes, automóviles. Sueldo $125 oro mensuales, comisión. Correspondencia española. Stenopost, 9 Milán (Italia). E-10 20943 7 Junio

SOLICITAMOS CABALLEROS, jóvenes, niños que consuman ropa interior de alta calidad marca "VITI", fabricada en Cuba, para cooperar con nosotros al desarrollo de una de las Industrias orgullo de la Nación, donde trabajan seiscientas costurereras, diecisiete empleados. "VITI", en tiendas y bazares, pida "VITI", no acepte otra marca, "VITI" siempre. E 1370 Junio 30

SE SOLICITA empleado para almacén, de 20 a 30 años, con referencias. Cuba núm. 90. E10 210004 3 Junio

SE NECESITAN vendedores activos para vender a particulares. Informes: Aguila 93, de 8 a 10 a.m.. (Se ruega no venir a otra hora) preguntar por Cuadrado. E140 21073 3 Junio

SE NECESITA SOCIO para habitación persona decente, hay todas comodidades, desayuno y comida si la desea. Maloja 27, bajos, esquina a Angeles. E10 21058 3 Junio

SOLICITO AGENTES pueblo interior para enviarme huevos, pollos, guanajos. Compro año corrido. Buenos precios. Escriba Eduardo Ortiz Robato. Hotel Pasaje. Habana. E10 21066 10 Junio

F SE OFRECEN

F-1.—Criadas y Criados.
F-2.—Cocineros y Cocineras.
F-3.—Para dos o más servicios.
F-4.—Manejadoras.
F-5.—Crianderas.
F-6.—Chauffeurs.
F-7.—Costureras.
F-8.—Oficinistas.
F-9.—Operarios y Aprendices.
F-10.—Varios.

F1. Criadas y Criados

JOVEN de color desea colocarse para hacer limpieza en consulta laboratorio u oficina. Informan: Telf. U-1512. F-1 20764 1 Junio

SE DESEA colocar una joven española para criada de cuartos o criada de manos. Tiene referencias. Informan: teléfono M-5351. F-1 20716 1 Junio

SE OFRECE criado de manos honrado y trabajador, conoce todo trabajo, pero tiene magníficas referencias y modestas pretensiones. Telf. F-3208. F-1 20872 2 Junio

SE DESEA colocar un joven español de criado. Es limpio. Tiene buenas recomendaciones. FO-2630. F-1 20868 2 Junio

CRIADO JOVEN español, desea colocarse en casa particular, acostumbrado a todo el servicio muy fino, de buenas casas, muy cumplidor y buenas referencias. Teléfono A-2059. F1 20862 3 Junio.

DESEA colocarse una muchacha española con una familia que vaya a los Estados Unidos. Informan en la calle 23 y D, café, con buenas recomendaciones. Teléfono F-1809. Vidriera. F-1 20796 1 Junio

SE OFRECE joven española con buenas referencias para el servicio de un matrimonio o también para comedor o habitaciones solo en el Vedado, informan en la calle 25 esquina 26, Villalena. Teléfono F-2665. F-1 20792 2 Junio

DESEA colocarse joven española para cuartos o criada de mano, lleva tiempo en el país. Informan A-5985. F-1 20812 1 Junio

UN JOVEN JAPONES

Desea colocarse criado de mano o portero, trabajador y tiene muy buena recomendación. Llame A-8780. F-1 20821 1 Junio

SE DESEA colocar una muchacha española fina y trabajadora para el servicio de casa menos de cocina, tiene muy buenas recomendaciones de las casas que ha servido. Teléfono I-6570. F-1 20791 1 Junio

JOVENCITA española de 14 años ofrécese para ayudar a la limpieza en casa particular. Tiene disposición para el trabajo. Informan en el teléfono A-3374 o en Compostela 96 altos. F-1 20814 1 Junio

DESEAN colocarse dos españolas para limpiar por horas; saben trabajar. Informan en la bodega de Aguila y Puerta Cerrada. Teléfono M-4068. F-1 20786 1 Junio

SE OFRECE una joven española para criada de mano, cuartos o comedor, muy práctica, buenas referencias. Teléfono M-9578. F-1 20981 2 Junio

JOVEN japonés se ofrece para criado de mano, sabe servir bien a la rusa y tiene referencias, habla bien español. M-9578. F-1 20982 1 Junio

UN MATRIMONIO español jóvenes desean colocarse él para criado y ella criada lo mismo para la Ciudad que para el campo. M-9578. F-1 20977 1 Junio

SE OFRECE buen criado de manos, con muy buenas referencias de buenas casas de la Habana. Telf. U-3588. F1 2909 3 Junio.

DESEA colocarse señora española de mediana edad para criada de mano o manejadora, tiene buenas referencias. M-4529. F-1 20963 2 Junio

SE OFRECE buen criado de mano peninsular, práctico en todo servicio fino, tiene recomendación de casas buenas; pero lo mismo se coloca de segundo criado, portero, camarero, etcétera. Teléfono A-4792. F-1 20948 1 Junio

UNA JOVEN española seria desea casa de moralidad para colocarse de cuartos o comedor. Tiene referencias. Teléfono A-5090, Hermenegilda. F-1 20931 1 Junio

JOVEN española ofrece sus servicios para comedor, sabe servir a la rusa, la recomienda la señora con quien ha trabajado, prefiere los repartos. Tel. M-5119. F-1 20927 1 Junio

DESEA colocarse joven española para criada de mano, comedor o cuartos. Es dispuesta, tiene buenas referencias. Pilar. U-4669. F-1 20929 1 Junio

DESEAN colocarse dos jóvenes españolas de criadas de mano o manejadoras, entienden de cocina. Prefieren las dos en una misma casa. Informan: Amistad número 156, altos. Telf. A-1379. F-1 20917 2 Junio

JOVEN ESPAÑOLA desea colocarse para hacer limpieza por las mañanas o hasta las tres p. m. Informan: Telf. M-4476. F-1 20925 2 Junio

SE OFRECE muchacha española de buena presencia, para criada de manos. Sabe servir bien a comedor. Tiene referencias. M-7122. F-1 20857 1 Junio

SE DESEA colocar joven español de criado de manos, en casa particular. Sirve a la rusa. Tiene referencias. A-3090. F1 20853 3 Junio.

DESEA COLOCARSE una muchacha de criada de mano; desea buena familia; prefiere la Víbora. Telf. X-2255. F1 21016 3 Junio

FOLLETIN 28

WALTER SCOTT

GUY MANNERING O EL ASTROLOGO

VERSION CASTELLANA
—DE—
E. LOPEZ Y FERNANDEZ
TOMO SEGUNDO
(Continúa)

—No tengo más que dos cosas que deciros, MacCuffog: debéis saber quién soy y que no soy hombre que favorezca la evasión de un preso.

—¿Y cómo sé yo eso?

—¡Ah! Si no sabéis eso, sabéis esto: sabéis por lo menos que los negocios de vuestro cargo os obligan a venir alguna vez a nuestros alrededores; pues bien: si me dejáis tranquilamente pasar aquí la noche con el capitán, pagaré doble alquiler por este cuarto; y si no consentís, la primera vez que vengáis por el lado de Charlies-Hope, os prometo aplicaros en los riñones la más hermosa paliza.

—Vamos, vamos, buen hombre, es preciso daros gusto; pero si los jueces de paz lo saben, sé muy bien que me costará una riña.

Habiendo sazonado esta observación con dos o tres juramentos, volvió a cerrar puertas y cerrojos y se retiró. El reloj del pueblo daba las nueve.

—Aunque no sea tarde — dijo el labrador, que había notado en su amigo aire de fatiga, — creo que haríamos bien en acostarnos, capitán, a menos que no queráis echar aún algunos tragos. Pero no; sé que no sois un gran bebedor, y, en conciencia, no lo soy yo más, a menos que la compañía no me excite o que vaya de camino.

Bertram asintió inmediatamente a la proposición de Dinmont; pero echando la vista sobre el lecho preparado por las manos de místress MacCuffog, no se pudo resolver a desnudarse.

—¡Voto a!... Ya lo creo, capitán; se diría que todos los carboneros de Sanguhair han dormido aquí ya. En cuanto a mí, con mi gran gabán, no temo nada. — Al decir estas palabras, se arrojó sobre el lecho de un salto que hizo crugir la madera y dió claramente a entender, pocos instantes después, que estaba profundamente dormido.

Bertram se quitó las botas y tomó posesión del otro camastro. Su extraño destino, el misterio que parecía rodearle, las persecuciones que padecía, el interés que tomaban por él amigos desconocidos y gentes nacidas de una clase con la cual jamás había tenido relaciones ocuparon algún tiempo su espíritu; pero en fin, la fatiga le dominó y acabó por dormirse tan tranquilamente como su compañero.

Vamos a dejarles gustar las dulzuras de este apacible sueño y a informar a nuestros lectores de los diversos acontecimientos que pasaban en otra parte durante este tiempo.

CAPITULO XLVI

¿Quién os ha revelado los secretos del destino?
¿Por qué me detenéis? ¿Cuál es vuestra intención?
¿Qué significa, en fin, esa jerga profética? Hablad, os conjuro a ello.
SHAKESPEARE. Macbeth.

La misma tarde del día en que había tenido efecto el interrogatorio de Bertram, el coronel Mannering llegó de Edimburgo a Woodbourne. Encontró a la familia en el estado en que la había dejado, lo que probablemente no hubiera sido si Julia hubiera sabido la noticia de la detención de Bertram. Pero como durante la ausencia del coronel las dos jóvenes habían llevado una vida muy retirada, el rumor de aquel acontecimiento no llegó hasta ellas. Una carta había ya instruído a miss Bertram de la pérdida de las esperanzas que se habían fomado para ella según el antiguo testamento de su parienta. Puede ser que una secreta esperanza, nacida sin darse ella cuenta en su corazón, quedara desvanecida por este contratiempo; pero esto no la impidió de ninguna manera unirse a su amiga para hacer a Mannering el recibimiento más alegre. Lucy le expresó su reconocimiento por sus cuidados verdaderamente paternales y su sentimiento de que hubiese emprendido por ella, en una estación tan rigurosa, un viaje sin fruto.

—Me aflige profundamente, mi querida amiga — le dijo el coronel, — que haya sido infructuoso para vos, en cuanto a mí me ha proporcionado el conocimiento de personas que tenmo en mucho; y el tiempo que he pasado en Edimburgo ha transcurrido de una manera tan agradable, que no sería justo quejarme. Hasta nuestro amigo Dómine viene más hábil de lo que era antes, después de haber aguzado su espíritu en controversias con los genios de la metrópoli del Norte.

—Es verdad — dijo Dómine con una especie de complacencia, — he luchado y no he vencido, aunque mi adversario era muy diestro.

—Presumo, señor Sampson — dijo miss Mannering, — que el combate os habrá fatigado un poco.

—Mucho, querida amiga; pero yo tenía fuerza me preparé bien, y he sostenido el ataque.

—Soy testigo — dijo el coronel — de que jamás ninguna discusión fué más acalorada. El enemigo era como la caballería marata; atacada por todos lados a la vez, y no presentaba el flanco a la artillería. Pero míster Sampson sostenía sus baterías en firme y hacía fuego, tan pronto sobre el enemigo, tan pronto sobre el polvo que éste levantaba. Pero no es el momento de contaros nuestras batallas; mañana, después del almuerzo, hablaremos.

Al día siguiente, a la hora de almorzar, no pareció Dómine. Había salido, dijo un criado, por la mañana muy temprano. Le ocurría tan a menudo olvidarse de la hora de la comida, que su ausencia jamás producía inquietud. El ama de llaves, vieja señora, honrada católica, y teniendo, por tanto, mucho respeto por la ciencia teológica de míster Sampson, tenía cuidado, en estos casos, de que las distracciones de Dómine no causaran ningún perjuicio a su estómago; en cuanto aquél volvía, ella iba a recordarle las necesidades terrenas que nos esclavizan, y proveía a lo que pudiera satisfacerle. Era raro, sin embargo, que faltara dos comidas seguidas, y fué lo que sucedió ahora, que no vino a comer. Nosotros debemos explicar la causa de esta conducta extraordinaria.

La conversación que míster Pleydell había tenido con Mannering, relativamente a Enrique Bertram, había despertado todas las sensaciones penosas que su desaparición hizo nacer en el corazón de Sampson. Jamás había cesado de reprocharse la debilidad que había tenido de confiar el niño a Frank Kennedy, y que había sido la causa próxima del asesinato de éste, de la pérdida del niño, de la muerte de místress Bertram y, por consecuencia, de la ruina de la familia de su patrón. Era un asunto de que no hablaba nunca, si su manera de conversar podía llamarse hablar, pero que siempre tenía presente en el espíritu. La esperanza tan firmemente manifestada en el testamento de místress Bertram, había hecho nacer cierta claridad en el corazón de Dómine, y se aferraba a ella con tanta más testarudez, cuando Pleydell había manifestado más incredulidad. Seguramente, pensaba Sampson, míster Pleydell es un hombre lleno de erudición, profundamente versado en el conocimiento de las leyes; pero, por otra parte, es de una ligereza que nada puede fijar; pasa en un momento de una idea a otra; ¿cómo puede permitirse decidir, como ex cáthedra, sobre la esperanza concebida por la respetable místress Margarita Bertram de Singleside? — Dómine pensaba todo esto, digo, porque si hubiera pronunciado la mitad de este discurso un ejercicio tan violento y tan desacostumbrado, hubiera fatigado sus mandíbulas para un mes.

Estas reflexiones habían acabado por despertar en él el deseo de ver de nuevo los lugares que habían sido teatro de aquella escena sangrienta, y en los cuales no había estado desde hacía mucho tiempo; es decir, desde el día del fatal accidente. El paseo era largo porque la punta de Warroch estaba al extremo de la propiedad de Ellangowan, situada entre el promontorio y Woodbourne. Por otra parte, Sampson se vió obligado a dar muchas vueltas, porque la fusión de la nieve había convertido en torrentes, pequeños riachuelos que él creyó poder saltar como en estío.

Por fin llegó al bosque, que era el objeto de su viaje. Le recorrió con una suerte de desesperación, fatigando su espíritu turbado, para acordarse a cada instante del funesto acontecimiento. Se creerá, sin trabajo, que nada de lo que se presentó a su vista pudo llevarle a sacar consecuencias más favorables de las que hubiera obtenido el mismo día de la catástrofe. Terminó, pues, su peregrinación y volvió a tomar el camino de Woodbourne, lanzando mil suspiros y gemidos; forzando de cuando en cuando, por su estómago hambriento, a procurar acordarse de lo que había tomado de desayuno; pensando siempre en la pérdida del desdichado niño; istraído alguna vez por el apetito, que ponía ante sus ojos manteca, panecillos y tajadas de buey, tomó otro camino que el de la torre llamada por el pueblo torre de Derncleugh.

El lector puede acordarse de la descripción que hemos hecho de esta torre; aquí fué donde el joven Bertram, bajo la protección de Meg Merrillies, había visto morir al lugarteniente de Hatteraick. La tradición popular agrandaba con terrores imaginativos el sentimiento natural de melancolía que este sitio inspiraba. Los gitanos, que habitaron largo tiempo en su vecindad, habían inventado, o a lo menos propagado, una fábula absurda que estaba en su interés hacer pasar como verdad. Se decía que en el tiempo de la independencia galveguiana, Hanlon Mac-Dingawaie, había asesinado a su hermano y soberano a fin de usurpar el poder en detrimento de su sobrino, todavía niño: pero que encontrándose expuesto a la venganza de los aliados y de los vasallos de su familia, que abrazaron el partido del huérfano, se vió obligado a retirarse, con los cómplices de su crimen, a esta pequeña torre que era inexpugnable; que se había defendido hasta que el hambre, en contra suya, se unió a los que le sitiaban; que entonces, poniendo fuego a la torre, él y su pequeña guarnición prefirieron darse la muerte a caer en manos de su implacables enemigos. Podía encontrarse alguna cosa de verdad en esta tradición que remontaba a tiempos casi bárbaros; pero la superstición la había embellecido haciendo de esta torre un antro de diablos y de aparecidos; y los campesinos de la vecindad, cuando la noche les sorprendía en los alrededores, daban un gran rodeo antes de pasar cerca de estos muros formidables. La torre servía de punto de cita, desde hacía mucho tiempo, a los gitanos y

M.E.C.D. 2016

TELEFONOS A-3333 A-1014

ANUNCIOS CLASIFICADOS DEL DIARIO DE LA MARINA

TELEFONOS A-3333 A-1014

SE DESEA COLOCAR una joven española de criada de manos o comedor, es formal y sabe cumplir con su obligación, lleva tiempo en el país y tiene referencias. Informan Telf. F-6238. F1 21009 3 Junio

JOVEN ESPAÑOLA ofrece sus servicios para comedor o criada de mano; sabe su obligación; buenas referencias. Teléfono M-5119. F1 21081 2 Junio

SE DESEA colocar una muchacha de 15 años de manejadora; gana 15 o 20 pesos. Calle I, núm. 14. Vedado. F1 21053 3 Junio

F2. Cocineras-Cocineros

SE DESEA colocar una española para cocinar, con una niña de 1 año. Tiene referencias y no pretende gran sueldo. Informan: Baños número 2, esquina Primera. F-2 20906 2 Junio

SE OFRECE un joven chino cocinero y repostero; desea colocarse en casa particular. Sabe cocinar bien a la criolla, española y francesa, cumplidor de su obligación. Informan en Dragones 106, altos. Telf. A-6279. F-2 20882 1 Junio

UN JOVEN chino cocinero repostero desea colocarse en casa particular. Cocina criolla, española. Tiene muchos años de práctica, muy aseado. Tiene buenas referencias. Informan por Telf. A-4324. Tintorería Rafael Eng. F-2 20884 2 Junio

DESEA colocarse una cocinera del país, para cocinar. Sabe hacer plaza si lo desean. No me coloco por menos de 25 a 30 pesos. Vivo Calzada esquina a B. Telf. F-5418, de 7 a 12. F-2 20752 1 Junio

SE DESEA colocar un matrimonio español; ella entiende de cocina o criada y él es jardinero, o para varios trabajos. Tienen buenas referencias. Informan: teléfono U-6843. San Lázaro No. 504. F-2 20751 1 Junio

SE DESEA colocar una española para cocinera o criada de mano en casa de corta familia, tiene recomendaciones, llame al teléfono A-8491. Misión 107. F-2 20689 2 Junio

COCINERA. Se ofrece; puede ayudar quehaceres. Sueldo $30. Cuarteles 1, esquina Cuba. Telf. M-4665. Bodega. F-2 20746 1 Junio

JOVEN COCINERO asiático desea colocarse casa particular o comercio. Cocina americana, española, criolla y repostería. Habla castellano correctamente. Buenas referencias. Telf. M-7654. F-2 20727 1 Junio

SE DESEA colocar una española para cocinero. Sabe cocinar a la española y a la criolla. Tiene nueve años de práctica. Tiene quien lo recomiende de las casas donde ha trabajado. Telf. A-2288. O bien para un matrimonio solo. No duerme en la casa. (F-2) 20717 1 Junio

SE DESEA colocar una muchacha española para cocinar, tiene quien la recomiende. Teléfono M-1268. F-2 20828 1 Junio

SE OFRECE un buen cocinero repostero español con referencias de grandes casas, limpio y puntual, en su trabajo, agradable sazón, hombre solo, sale al campo, cocina muy bien. M-4205. F-2 20825 1 Junio

COCINERO repostero asiático desea colocarse casa particular. Cocina práctico criolla, española y americana. También tiene recomendación. Informan teléfono M-4004. Pregunte Alfredo Hong. F-2 20360 1 Junio

SE DESEA colocar una buena cocinera española. Sabe cumplir sus deberes. Informes: teléfono I-6140. F-2 20741 1 Junio

COCINERA y repostera; sabe su obligación. Tiene referencias. FO-2625. F-2 20721 1 Junio

DESEA colocarse un asiático joven y limpio sabe cocinar a la francesa, española, criolla, antes cocinero del doctor Zayas, informan Lagunas 95, teléfono U-5813. Preguntar por Rafael. F2 20281 2 Junio.

UNA MUCHACHA de color desea colocarse para cocinar. Tiene especialidad para la cocina y repostería, con pequeña limpieza. Tiene buenas referencias. Llamar a todas horas M-7127. F-2 20869 1 Junio

SE OFRECE cocinera española repostera, sabe bien su obligación, cocina de todo en general, práctica en el oficio. M-3455. F-2 20988 [illegible] Junio

DESEA colocarse joven española para cocinar, cocina española y criolla, no hace plaza. Duerme en la colocación. tiene referencias. Informan M-4093. F-2 20962 2 Junio

MAESTRO cocinero y repostero joven español desea colocarse en casa particular o de comercio, tren de cantinas, restaurant o casa de huéspedes. Cocina española, americana y francesa. Informan M-4312. Pregunten por Blanco. F-2 20966 3 Junio

DESEA colocarse superior cocinera repostera, muy práctica en toda clase de comidas y bien presentadas, madrileña, con referencias. Sólo cocina. A-1209. F-2 20969 2 Junio

SE COLOCA una cocinera de color, sabe cumplir con su deber, duerme en el trabajo. Calzada 147 entre J y K, altos, Vedado. F-2 20960 3 Junio

SE DESEA colocar una señora española para cocinar. Informan Tel. I-7412, calle San Luis No. 21, Jesús del Monte. F-2 20942 2 Junio

SE DESEA colocar una cocinera española sólo para cocinar, sale a las afueras, hace plaza si lo desea. Tel. I-7765 F-2 [illegible]

SE DESEA colocar una cocinera de color; lleva mucho tiempo en el país y tiene recomendación; y en la misma una buena lavandera. Informes: M-4091. F-2 20923 2 Junio

SOLO PARA el Vedado desea colocarse general cocinera de reconocida honradez, de mediana edad. Es sola, no saca comida. Tiene buenas referencias. Teléfono F-1004. Corazón de Jesús. Sueldo 30 pesos. F-2 20913 2 Junio

UN MAESTRO cocinero, con recomendación de las principales casas de la Habana, desea encontrar colocación. Lo mismo en casa particular que de comercio. Más informes llame al Telf. A-2834. F-2 20904 2 Junio

SE DESEA colocar una española de cocinera y repostera. No se ocupa más que de su oficio. Telf. M-5430. F-2 20914 2 Junio

SE DESEA colocar una buena cocinera española. Cocina española y criolla. Sabe de repostería. Tiene buenas referencias. M-4405. F-2 20890 1 Junio

SE DESEA colocar una señora catalana, de cocinera; es repostera y tiene referencias, en casa de moralidad. Teléfono M-5088. F-2 20851 2 Junio

DESEA colocarse una muchacha española para cocinar. Sabe cocinar bien y tiene referencias. Informan: Telf. F-3312. F-2 20852 1 Junio

SE DESEA colocar muy buena cocinera repostera, de color. Tiene referencias de la casa que trabajó. Es muy limpia y formal. No duerme en la colocación. M-7122. F-2 20858 1 Junio

COCINERO y repostero asiático desea colocarse en casa particular, cocina a la criolla, española, francesa, americana, con recomendaciones, quiere buen sueldo. Informan Zanja 33, teléfono M-6097. preguntar por José Wong. F-2 20991 1 Junio

BUEN COCINERO español cumplidor con veinte años en su oficio, no le importa mucho trabajo, sale fuera, llame teléfono M-2541. F-2 20984 1 Junio

SE OFRECE un chinito joven excelente cocinero, cocina española y criolla sabe de repostería, muy limpio, buenas referencias. Teléfono M-9578. F-2 20976 1 Junio

BUEN COCINERO repostero. Joven chino, cocina a la criolla o española bien, hace dulces finos, siempre trabajó con casa particular, muy práctico; tiene referencia. Informan teléfono A-5902. Se desea colocar en casa particular. F2 21039 3 Junio

SE DESEA COLOCAR una señora para cocinar; tiene referencias. Informan I-7682. F2 S-3772 2 Junio

SE OFRECE buen maestro cocinero repostero; cocina criolla, española, francesa; casa particular, hotel, comercio, restaurant, colegio; sale campo. Teléfono I-7405. J. G. F2 20998 3 Jn.

COCINERO español con buenas recomendaciones, desea colocarse. Calle 9, número 23, Vedado. F-6108. F2 21012 3 Junio

COCINERA. Desea colocarse señora española de mediana edad. Tiene referencias, y sabe cumplir con su obligación. Teléfono I-1324, de 7 a 12 y de 3 a 8. F2 21079 2 Junio

F3. Para 2 o mas servicios

SE DESEA colocar una cocinera repostera inglesa, ayuda a la limpieza. Tiene referencias. Informan: FO-2328. Calle 4 entre 17 y 25, Juana. F-3 20889 1 Junio

DESEA colocarse matrimonio austriaco. Hablan inglés y español. Ella sabe cocinar bien y lavar y planchar ropa fina. El también sabe toda clase de trabajo. Informan: San Rafael 168-B, entre Espada y San Francisco, Habana. F-3 20877 1 Junio

SE OFRECE una joven española para todos los quehaceres de un matrimonio, buenas referencias. Teléfono M-3229. F-3 20822 1 Junio

DESEA colocarse una joven española de criada de mano o manejadora, tiene referencias de las casas donde trabajó, desea casa seria. Concordia y S. Franco (bodega). Teléfono U-6711. F-3 20794 1 Junio

DESEA colocarse joven española para manejadora o criada de mano, no se coloca menos de $25.00, no le importa ir al campo. A-5985. F-3 20813 1 Junio

DOS ESPAÑOLAS se colocan para cocinar y ayudar en la limpieza y otra para criada de manos o manejadora. Se colocan juntas. Informan en el teléfono U-3764. F-3 20726 1 Junio

JOVEN INGLESA de color, se ofrece como cocinera y lavandera en casas particulares, o manejadora. M-4724. María. F-3 20729 1 Junio

SE DESEA colocar una joven para cuartos y coser. Buenas referencias de la casa donde trabajó. Informan Cuba 24, Lto. 38. Teléfonos M-1431 y M-4510. F-3 20823 2 Junio

JOVEN española desea colocarse para criada de mano o costurera o cocinera y demás quehaceres. M-4246. F-3 20832 1 Junio

SE DESEA colocar una jovencita de color, para coser y lavar ropa fina, en casa de moralidad. Tiene quien la recomiende. Calzada 153, entre 18 y 20. Teléfono F-1894. Llamar por Rosa. F-3 20922 2 Junio

SE DESEA colocar muchacha de criada de manos; entiende de cocina. Lleva tiempo en el país y sabe su obligación. Informan: Telf. A-8253. F-3 20918 1 Junio

DESEA colocarse una joven española para criada de mano o manejar un niño pequeño, tiene referencias. Informan teléfono M-4887. F-3 20959 2 Junio

SE DESEA colocar una joven española para cocinar y limpiar. Tiene recomendaciones. Informan FO-1639. F-3 20946 2 Junio

JOVEN española desea colocarse en casa de moralidad para cocinar y limpiar, tiene buenas referencias, sueldo de 25 a 30 pesos, teléfono U-6713. F-3 20940 1 Junio

DESEA colocarse joven española para cocinar y limpiar a matrimonio solo o para criada de mano. Aurora Cabarcas. U-4669. F-3 20930 1 Junio

SE DESEA colocar una muchacha española para cocinar y limpiar, tiene referencias. Teléfono F-6268. (F-3) 20988 2 Junio

SE DESEA COLOCAR una joven española para cocinar y ayudar a la limpieza en casa de moralidad; es formal, trabajadora; tiene buenas referencias; no se coloca menos de $25. Teléfono I7225. F3 21050 3 Junio

MUCHACHA AMERICANA desea colocarse de criada, lavandera o cocinera con buenas referencias. Muchos años en Cuba. Lydia. Telf. FO-2756. F3 21005 6 Junio

SEÑORA Española, se ofrece cocinera y ayudar algo a la limpieza siendo corta familia; duerme en la colocación y tiene referencias. Teléfono M-1868. F3 21082 2 Junio

SE DESEA COLOCAR una joven española lleva tiempo en el país, para manejadora o criada de mano. Informan Zanja núm. 86. Dept. 14. F3 21084 3 Junio

SE DESEA colocar una muchacha de color para manejadora o limpiar. Calle I, número 117. F3 21054 3 Junio

F4. Manejadoras

SE OFRECE manejadora inglesa; no habla español. Tiene referencias; no tiene pretensiones y criada española; sabe servir mesa a la rusa. A-3343. F-4 S-3571 1 Junio

DESEA COLOCARSE una señora española de mediana edad, para manejadora; cariñosa para los niños; no tiene inconveniente en ir al campo. Prefiere un niño chiquito. Informan teléfono F-1244. F4 21038 3 Junio

UNA JOVEN española desea colocarse de manejadora; es cariñosa con los niños; tiene quien la recomiende. Informan San Rafael núm. 141 casi esquina a Oquendo Carbonería. F4 21011 2 Junio

SE OFRECE una joven parda del interior de buen aspecto para manejar; le gustan los niños y sabe tratarlos bien F-4427. F4 S-3774 2 Junio

F6. Chauffeurs

CHAUFFEUR ESPAÑOL se ofrece para trabajar. Tiene 8 años de título. Pocas pretensiones y buenas referencias. Pregunten por Avelino. A-6207. F-6 20896 2 Junio

JOVEN CUBANO chauffeur experimentado serio, decente y buen carácter, se ofrece para trabajar en casa particular o establecimiento. Informan en el F-1961. F-6 20400 1 Junio

SE DESEA colocar un chauffeur español para particular. Telf. U-7053. F-6 20763 1 Junio

CHAUFFEUR ESPAÑOL se desea colocar en casa particular o comercio. Tiene muy buenas recomendaciones de las que ha trabajado. Informan: Telf. A-3343. Pregunten por Antonio. F-6 20650 1 Junio

DOS JOVENES cubanos desean colocarse. Uno de chauffeur y otro de ayudante o para fregador en casa particular. Tienen buenas referencias. Teléfono F-6090. F-6 20780 1 Junio

CHAUFFEUR MUY hábil, blanco, cubano, correcto, con 28 años de edad, 10 de experiencia, conocimiento de mecánica, sin pretensiones. Magníficas referencias. Informan: Telf. M-2717. F-6 20747 1 Junio

SE OFRECE para casa particular o de comercio un joven español chauffeur mecánico. Tiene buenas referencias de las casas donde ha trabajado. Informan teléfono FO-2767. F-6 20939 2 Junio

SE DESEA COLOCAR un chofer en casa particular o de comercio; tiene buenas referencias y maneja cualquier clase de máquinas. Teléfono M-5238. F6 21040 4 Junio

DESEA COLOCARSE un muchacho español, bien presentado, de chofer particular; tiene referencias; maneja cualquier clase de máquina. Informan tel. M-2424. F6 21029 3 Junio

F7. Costureras

SEÑORITA solicita casa particular o taller para coser, tiene recomendaciones de familias o talleres conocidos, en la misma una aprendiza adelantada, la modista habla inglés. Teléfono F-3916. F-7 20803 1 Junio

SE OFRECE una costurera de color para casa particular, corta por figurín. Informan calle I No. 202 entre 21 y 23, hab. 11. Tel. F-4427. F-7 S-3732 1 Junio

F8. Oficinistas

CONTADOR conociendo los más modernos métodos de contabilidad, con quince años de práctica y buenas referencias, ofrece sus servicios. Informan: teléfono M-5560. F-8 20898 3 Junio

SEÑORITA joven desea colocarse de mecanógrafa o cajera. Tiene ortografía y contabilidad. U-5147. F-8 20642 7 Junio

AUXILIAR DE carpeta conociendo contabilidad, con buenos antecedentes, se ofrece por carta. Felipe Pose. Teniente Rey 57. F-8 20718 1 Junio

TENEDOR DE Libros y corresponsal en inglés y español, desea colocarse. Título de colegio americano. Mucha experiencia. Además taquígrafo en ambos idiomas. Monte 10. Telf. A-2261. F-8 20429 3 Junio

TENEDOR DE Libros con larga práctica en llevar libros, ofrece sus servicios en contabilidades, por horas o fijo. Teléfono A-5847. Teniente Rey número 104. Zaldúa. F-8 20399 11 de Junio

TENEDOR DE LIBROS y Cajero con mucha experiencia, solicita trabajo por tres o cuatro horas diarias en casa de comercio, oficina, etc. Sabe Inglés. Buenas referencias. Tel. I-4923. F8 21021 3 Junio

F10. Varios

DOCTORA EN medicina española, con su título en trámites para la rivalidad en la Universidad Nacional. Desea posición de administradora del hogar de compatriota viudo y educar sus niños o asistir enfermos. Las mayores referencias. Apartado 1511, Habana. Dra. Alvarado. F-10 20384 2 Junio

MATRIMONIO ESPAÑOL solo, con garantía, solicita finca para crías empleados o en arrendamiento por correo Victoriana Valdés, poblado Mantilla. F-10 20594 1 Junio

MAESTRO DE obra que tiene herramientas en general, elevador, máquina de concreto y andamios. Para fabricación desea encontrar un ingeniero o dueño que fabrique. Tomás Sutherland, calle 26 entre 23 y 25, apartamento número 5, bajos, Vedado. F-10 20593 3 Junio

DESEA COLOCARSE un joven español de jardinero y entiende de huerta; está práctico en el oficio y tiene referencias. Informan: teléfono FO-2723. F-10 20770 1 Junio

SE OFRECE dependiente de fonda, conociendo café, cantina y lunch; tiene buenas recomendaciones y sale al campo. Informan teléfono A-3318. F-10 20936 2 Junio

UN HOMBRE se desea colocar de portero o para elevador, entiende de mecánico y electricidad. Teléfono A-5269. F-10 20944 1 Junio

SE OFRECE lavandero español; sabe planchar toda clase de ropa para, casa particular o lavandería, Tiene referencias. Telf. A-3343. F-10 S-3750 1 Junio

UN MATRIMONIO joven y sin hijos desea colocarse, prefieren que sea una finca, él sabe de jardinero y ella para los quehaceres de la casa, en la calle 10 y 25, Vedado pregunten por José Brez. Tel. F-5847. F-10 20947 2 Junio

DESEA colocarse un japonés para jardinero u otro trabajo análogo. Teléfono A-6931. F-10 20169 1 Junio

SE SOLICITA un socio cocinero, 80 o cien pesos, para abrir una fonda en el Reparto Almendares. Informan en Buena Vista, calle 4 y Pasaje, fonda. F-10 20899 5 Junio

DESEA COLOCARSE un joven español para criado de manos o para jardinero o para hacer limpieza en alguna oficina o para cualquier otro trabajo. Teléfono F-2675. F-10 20900 2 Junio

UN JOVEN DE COLOR, con inmejorables referencias, se ofrece de criado en cualquiera de estos trabajos: casa de hombres solos, limpieza de oficina, de talleres o para viajar. Informes: F-2195. F10 21027 4 Junio

DESEA COLOCARSE un joven peninsular, de portero, criado de manos o de dependiente de café. Informes Tel. M-5187 F10 21000 2 Junio

LAVANDERA con mucha práctica y buenas recomendaciones, desea colocarse. Calle 9 número 23. Vedado. F-6108. F10 21013 3 Junio

G AVISO OPORTUNO

G-1.—Religiosos.
G-2.—Oficiales.
G-3.—Agencias de Colocaciones.
G-4.—Saldos.
G-5.—Arrendamientos.
G-6.—Pérdidas.
G-7.—Para las Damas.
G-8.—Para el Hogar.
G-9.—Enseñanzas.
G-10—Interés General.

G2. Oficiales

REPUBLICA DE CUBA.—Secretaría de Obras Públicas.—Comisión Local Permanente de Subastas.—OFICIAL.—Anuncio. Habana, 16 de Abril de 1929.—Hasta las 9.30 a. m. del día 31 de Mayo de 1929 se recibirán en este Negociado de Contratos y Suministros de la Secretaría de Obras Públicas situada en las calles de Sol y Aguiar y en las Jefaturas de los Distritos Provinciales, Proposiciones en Pliegos cerrados para la Subasta General del Suministro de "ARENA" con destino a la Secretaría de Obras Públicas y sus Dependencias, durante el Año Fiscal de 1929 a 1930 y entonces se abrirán y leerán públicamente. En este Negociado y en las Jefaturas de los Distritos mencionados se facilitarán Pliegos y demás detalles que se soliciten. Edelberto Pedro, Jefe del Negociado de Contratos y Suministros.—Int. 4363 3-ds 24 3-ds 28 Mayo

REPUBLICA DE CUBA.— SECRETARIA DE OBRAS PUBLICAS.— COMISION LOCAL PERMANENTE DE SUBASTAS.—ANUNCIO.—OFICIAL.—Habana, 27 de Mayo de 1929. —Hasta las 9.30 a. m. del día 29 de Junio de 1929, se recibirán en este Negociado de Contratos y Suministros, situado en las calles de Sol y Aguiar, proposiciones en pliegos cerrados para el suministro de "HIELO Y AGUA POTABLE", durante el Año Fiscal de 1929 a 1930, con destino a la Secretaría de Obras Públicas y sus Dependencias en la Ciudad de la Habana, y entonces las proposiciones se abrirán y leerán públicamente.—En este Negociado se facilitarán Pliegos de Condiciones y demás detalles a los que los soliciten.—Edelberto Pedro, Jefe del Negociado de Contratos y Suministros. Int. 5827 3d 29 Jn 3d 25 Jl.

G3. Agencias de Colocaciones

"LA MATANCERA"

La mejor Agencia de Colocaciones de la Habana. Pida por teléfono sus criados, criadas, cocineros y cocineras, sirvientes y empleados de todas clases. Servicio permanente. Abierto domingos y días festivos. Calle Sol 79, entre Compostela y Aguacate. Telf. A-7740. G3 19180 15 Jn

GENCIA Primera de Aguiar, Maloja 53, eléfono A-3090. La agencia más antigua, la más acreditada y la que mejor personal tiene para todos los giros, empleos y rabajos. J. Alonso. G-3 17954 6 Junio

AGENCIA "EL SOL"

Ofrecemos cocineros, ayudantes, fregadores, criados, camareros dependientes café, fonda, chauffeurs, criadas, cocineras manejadoras con referencias. Teléfono M-1860. G-3 20983 2 Junio

NECESITAMOS sirvientas que deseen colocarse sin perder tiempo, con familias americanas. Tenemos plazas de 30 y 35 pesos. También damos colocación y casa y comida por 40 centavos. "La Colectiva", Sociedad de Sirvientes. San Nicolás 15. Telf. A-6923. G-3 20902 1 Junio

VILLAVERDE y Compañía, O'Reilly 13. Teléf. A-2348. Si usted necesita un buen cocinero, camarero, criados, dependientes, fregadores, cafeteros, chauffeurs, jardineros etc., etc. Llame al teléfono de esta antigua y acreditada casa y se le mandará en seguida con las referencias necesarias. Se mandan a toda la isla. Agencia seria. G-3 S-3520, 2 Junio

AGENCIA La Unión, de Marcelino Menéndez. Treinta y dos años de establecida. Es la única que en cinco minutos facilita todo el personal con buenas referencias. Llamen al teléfono A-3318, Habana 114. G-3 S-3230 2 Junio

G5. Arrendamientos

SACEMICIDA de Madame Sentouré. Maravillosa pomada francesa, infalible para eczemas, herpes, psoriasis, granos, fístulas. Poderoso específico para llagas, úlceras crónicas. Curas asombrosas. Venta: Sarrá. Johnson, Taquechel. Depósito: Máximo Gómez 412 Dr. Moriet. G-8 Ador. Indf.

ARRENDAMIENTO

Se arriendan dos lotes de terreno y se venden varios animales en la finca "Mirta", kilómetro 6 de la Carretera Central del Cano a Wajay. Informa su dueño. Habana 82. Teléfono A-2474. G5 S 3568 2 Junio

G6. Pérdidas

SE HA EXTRAVIADO una fotografía de los aviadores Jiménez e Iglesias, con otras personas más, en la cuadra de Gervasio entre Neptuno y San Miguel. Al que la entregue en San Miguel 190 se le agradecerá. G-6 S-3716 1 Junio

PERDIDA, MEDALLON con letras A M y E G, enlazadas cada lado, sin otro valor que un recuerdo. Se gratificará. San Lázaro 30, de 3 a 5. G-6 20905 2 Junio

SE HA PERDIDO una cachorra policía; entiende por Diana y Mascota. Se gratificará a quien la entregue en F y 13, casa de la Vda. de Azpuru. G-6 S-3712 1 Junio

UN LLAVERO de [illegible] que se perdió en un Ford esta tarde, se gratificará al que lo entregue a Oficios 34 altos. Tel. A-7523. G-6 S-3756 2 Junio

G8. Para el Hogar

EL PENSAMIENTO. Se hace toda clase de calzado a la medida, con especialidad para pies delicados y defectuosos. Taller en Cerro 771. Teléfono I-6157. G8 12882 16 Julio

AVISO

Se reparan, niquelan y esmaltan toda clase de neveras. Las dejo nuevas y garantizo el trabajo. Precios módicos. Llame al teléfono I-5496. Varela. G-8 20762 6 Junio

G7. Para las Damas

SENOS

Desarrollo o restauración por nuevo tratamiento; uso externo. Conserve la lozanía del seno, la belleza del rostro y la suavidad del cutis, con los productos Emegé. De venta en La Casa Grande y en Bohemia. Neptuno 65. Informes confidenciales por correo o teléfono. Mlle. Emegé. Industria 57. Telf. M-9513. G-7 19382 1 Junio

Anúnciese en el Diario de la Marina

SOMBREROS PARA señora. También se tiñen, lavan, engoman y planchan. No compre sin antes ver nuestros modelos. "La Dalia". Prado 106. Telf. M-6161. G-7 20730 1 Junio

MODISTA

Se hacen vestidos de señoras y niñas y fina ropa interior. Calle 3a. entre 6 y 8, Reparto La Sierra. FO-1610. G-7 S-3734 9 Junio

MANTONES DE Manila; mantillas, peinetas españolas; trajes típicos de todas naciones, pinturas, maquillajes para artistas de teatro y cine. Alquiler de disfraces para carnaval, de todas clases y estilos, los alquila PILAR, Virtudes, 28, entre Aguila y Amistad. Teléfono M-9392.

FUERA CANAS. Obtenga un hermoso color negro o castaño usando "La Favorita", tintura instantánea y vegetal a base de Quina. Estuche $1. De venta en boticas y sederías. Depósito: Peluquería PILAR, Virtudes 28. Teléfono M-9392.

CORTE de pelo a sus niños por expertos peluqueros, estilo americano y francés. Niños: 50 centavos. Niñas modelo "Garzón", niños "Juana de Arco", 50 centavos. Señoritas 80 centavos. Peluquería PILAR, Virtudes 28. Teléfono M-9392.

PILAR. Peluquería de señoras y niños. Peinados $1. Masajes, 50 centavos; manicure, 50 centavos; lavado de cabeza, 50 centavos; teñido del cabello desde cinco pesos. Trenzas, moños postizos, cabello. Virtudes 28. Teléfono M-9392. G-7 19179 15 Junio

G9. Enseñanza

CAMPEON EUROPEO

Doy clases de baile en Factoría 72, casa particular, a $4.00 Curso. Tel. M-2047, de 8 a 11. G-9 S-3634 4 Junio

PROFESORA DE instrucción, recibida, muy competente en la enseñanza y por un sistema práctico, se ofrece para clases de 1a. y 2a. enseñanza. Informes: teléfono M-6557. G-9 S-3735 5 Junio

PROFESORA de un colegio, nativa inglés, ofrece a domicilio clases individuales o colectivas. Puede dar las mejores referencias de donde trabaja. F-4296. G-9 20910 2 Junio

COLEGIO PREPARATORIA. Baños 279. F-4296. Ofrece este plantel el curso de verano en 1a. y 2a. Enseñanza. Bachillerato Normales, pinturas, taquigrafía Pitman, mecanografía y labores. Lo mismo español que inglés. G-9 20911 2 Junio

ESTUDIANTE DE ingeniería, competente, dá clases de álgebra para el Instituto. Para los exámenes de Septiembre. Teléfono I-5461. G-9 20592 7 Junio

PROFESOR DOMINGO Valdés Goñi, de 1a. y 2a. Enseñanza. Sabe inglés, da clases a domicilio. Telf. I-1721. Llamar de 12 a 3 y de 6 a 9. G-9 20624 7 Junio

PROFESORA DE Francés. Dá clases colectivas o particulares en su casa o a domicilio a señoras y señoritas. Sírvase llamar de 6 a 8 al F-4765. G-9 20187 4 Mayo

UNA PROFESORA da clases de 1a. enseñanza a domicilio, diurnas y nocturnas, $5 mensuales. Telf. U-2843. De 8 a 3 p. m. G-9 20765 2 Junio

SE DAN CLASES de piano y solfeo por el método que se desee. Se enseña a tocar toda clase de piezas. Precio módico. Telf. U-3108. G-9 S-3710 13 Junio

PROFESORA DE piano, teoría y solfeo. Incorporada al Conservatorio Orbón. Clases a domicilio y en su casa. Egido 55, altos. Teléfono A-7371. G-9 19568 5 Mayo

PROFESOR particular con estudios superiores, da clases primera y segunda enseñanza; especial Química. Historia Natural. Llamen teléfono M-9470. G-9 20495 2 Junio

PROFESORA graduada de la Escuela del Hogar da clases de instrucción e inglés. En su casa y a domicilio. Teléfono U-3221. G-9 20500 11 Junio

PROFESORA INGLESA

Disponiendo de algunas horas libres por la mañana y por la tarde, se ofrece para lecciones. Llame al Telf. FO-9125. G-9 19733 21 Junio

ACADEMIA "MERCEDES"

Clases diurnas y nocturnas, diarias. Profesores y Profesoras competentes. Teneduría de Libros, Inglés o Francés, $7.00; Teneduría de Libros, Aritmética, Taquigrafía Pitman u Orellana, $8.00; Teneduría de Libros, Aritmética, Mecanografía, $7.00; Teneduría de Libros, $5.00; Taquigrafía Pitman, $4.00; Taquigrafía Inglés $4.00; Mecanografía, $2.50; Escritura, Gramática, Aritmética, $5.00. Una hora para cada asignatura. Escobar 168, bajos, próximo a Reina. Telf. M-8118. (G-9) S-3620 25 Junio

LATIN FRANCES

Primera y segunda enseñanza. Gramática, Historia, Literatura, Geografía. Clases a domicilio. Precios convencionales. Sr. Bueno de Diego. Telfs. U-5754. De 11 a 1. G-9 19900 7 Junio

INGLES, TENEDURIA, taquigrafía, Mecanografía, Ortografía y Matemáticas. Enseñanza a domicilio por el profesor Francisco Heitzman. Reina 30 altos. Honorarios 11 pesos mensuales. Se darán más informes por escrito o personales. G-9 19448 2 Junio

INGLES

Enseñado por profesora americana, sorprendentes resultados en pocas semanas. El discípulo leerá, escribirá y hablará el inglés en breve tiempo. Lecciones a domicilio también. Mis Kapan, Egido 7. Tel. M-7918. G-9 19449 17 Junio

PROFESOR inglés de Londres, Métodos Jorrín, Berlitz, Baldwin etc. Clases a domicilio o en su casa. También para exámenes, métodos Sorzano Jorrín. Alfred Nanson. Teléfono X-1323. G-9 20135 3 Junio

ENSEÑANZA de idiomas; Inglés, Francés, Italiano. Conversación, correspondencia comercial, traducciones. Lecciones particulares para principiantes o perfeccionamiento. Profesor extranjero. Amistad 70. A-0584. G-9 17784-790 4 Junio

PROFESORA DE piano y solfeo, sistema Falcón. Mecanografía y Taquigrafía sistema Pitman. Se ofrece para dar clases en su domicilio. En la misma solocita empleo una mecanógrafa y taquígrafa. Teléfono M-2072. G-9 18226 7 Junio

INSTITUTRIZ. Profesora inglesa, católica, busca colocación en buena familia, enseña también francés. Tel. F-1877 o escribir Inglesa, calle 12 No. 16, entre 11 y 13. G-9 20485 3 Junio

ACADEMIA "Martí". Corte, costura, corsets, sombreros, flores y toda clase de labores, dirigida por la Srta. Carmen Fernández. Apodaca No. 43 altos. Teléfono M-2774. G-9 18420 8 Junio

BAILES—WILLIAMS—M-3643

Aprenda danzón, son, fox, pasodoble vals todos $10 adelantando $5. Señorita clases, $1. Bailes españoles, castañuelas, zambra. Casa particular. M-3643. 18447 8 Junio

COLEGIO "SAN ELOY"

Pupilos desde $15.00 al mes. Primera Enseñanza, Preparatoria, Bachillerato, Idiomas y Comercio. Se admiten internos, medio internos y externos. Primelles 20. Cerro. Habana. Telf. I-6002. Pida prospectos. G-9 E-706 Indf. 9 May.

Academia de inglés "ROBERTS"

MALECON 31

LAS NUEVAS CLASES PRINCIPIARAN EL DIA 3 DE JUNIO

Clases nocturnas seis pesos mensuales. Clases particulares por el día en la Academia y a domicilio. ¿Desea usted aprender pronto y bien el idioma inglés? Compre usted el METODO NOVISIMO ROBERTS, reconocido universalmente como el mejor de los métodos hasta la fecha publicados. Tercera edición pasta. $1.50. G-9 E-1110 Indf. 5 My.

CLASES INDIVIDUALES día y noche. Teneduría, aritmética, caligrafía, redacción, todo $10.00 mensuales. Inglés, Taquigrafía Pitman, mecanografía, ortografía, $10.00. Diploma y empleo final. Profesor Tizol. Belascoaín 195. Telf. M-1803. G-9 S-3499 17 Junio

ACADEMIA DE música. Se dan clases de Solfeo, Piano, Mandolina y Violín por profesores competentes. Precios reducidos. Directora Coloma Miguez. Franco número 7, altos. Teléfono U-3306. G-9 18837 12 Junio

PROFESORA FRANCESA

Graduada de la Universidad de París

Da clases de Francés y Literatura a domicilio y en su Academia. Calle 4 número 253, entre 21 y 27. Vedado. Telf. F-2658. E-1862 Indf. 1 Sep.

Gran Academia Comercial de Idiomas, Taquigrafía y Mecanografía. Unica premiada en el con curso Profesional celebrado el 28 de mayo de 1922. Colegio elemental y superior. Director: Luis B. Corrales. Loma de la Iglesia de J. del Monte, Teléfono I-2490. Clases de día y de noche. Internos. En todas las librerías y en esta Academia se vende la única Aritmética Mercantil, práctica, con problemas de Teneduría de Libros. Más útil y más barata que se conoce. S-1708 Indf. 1 Ag.

INGLES POR CORRESPONDENCIA. No necesita saber gramática para estudiar por mi sistema. J. Mora González, Marqués González 5. Envíe sello para información G9 21045 5 Junio

PROFESOR GRADUADO en Madrid y París. Clases a domicilio. Primera y segunda enseñanza. Gramática, Historia, Literatura, Geografía y Francés. Sr. Cid. San Lázaro 388-A. Telf. U-4746. G9 21035 15 Junio

G10. Interés General

LANZA.—SELLOS PARA COLECCION.— Aguiar 92, entre Obispo y Obrapía, Habana. G-10 20634 7 Junio

SE DESEA saber de los familiares o parientes cercanos del señor Modesto Carrera, natural de España, veterano de la Guerra en New York, E. U. A. Su hermano don José Carrera, se supone vive en la Habana y su padre reside en España. Escribir al señor Dr. Martín Schlesinger, abogado y Consultor de Leyes, 1440 Broadway, New York, N. Y. U. S. A. G-10 19852 7 Junio

H AVISO ESPECIAL

H-1.—Hoteles.
H-2.—Casas de Huéspedes
H13.—Comidas a Domicilio.
H-4.—Cambios.
H-5.—Clínicas y Sanatorios.
H-6.—Acciones, Bonos, Valores.
H-7.—Dinero e Hipotecas. Se toma.
H-8.—Dinero e Hipotecas. Se ofrece.
H-9.—Bancos y Banqueros.
M-10—Miscelánea.

H1. Hoteles

HOTEL VANDELBILT

Espléndidas y económicas habitaciones, desde 25 a 50 pesos, propias para familias estables, hombres solos y todo el que busque una casa de orden y moralidad. Neptuno 309, esquina a Mazón. Teléfono U-6764. H-1 S-3511 18 Junio

HOTEL "LINDBERGH"

Animas 58. Frescas, ventiladas habitaciones agua fría, caliente, servicio privado, higiene, moralidad. Por mensualidades de 15 hasta 45 pesos. Por días desde un peso en adelante. Se admiten abonados al comedor. English Spoken. (H-1) 19645 21 Junio

HOTEL NUEVA ISLA

MONTE Y SUAREZ

En este hermoso edificio hay espléndidas habitaciones y apartamentos, con muebles y sin ellos, con balcón a Monte o Suárez; hay un gran servicio de comida en el restaurant más regio de la ciudad; música en las horas de comida; servicio a la carta y se admiten abonados. Nuestra mejor propaganda se la debemos a nuestros huéspedes. Nuestros precios son sumamente reducidos; convénzase de ello haciéndonos una visita. E 1266 Jun 25

GRAN HOTEL "COLON"

Las habitaciones más frescas, amplias y bien amuebladas de la Habana, con todo servicio desde 20 a 35 pesos por mes, por día de 1 a 2 pesos. Elevador toda la noche. Magnífico restaurant. Villegas 110, entre Muralla y Sol. Telfs. M-5037 y M-4305. H-1 20386 26 Junio

HOTEL "LUZ"

OFICIOS NUMERO 35

Este hotel, preparado por su nuevo dueño, ofrece a las personas decentes y familias estables, cómodas y frescas habitaciones y apartamentos con elevador, con baño privado o sin él. Precios al alcance de todas las fortunas. Con líneas de tranvías a todas partes. M-5764. H-1 S-3677 11 Junio

HOTEL "ROMA"

O'REILLY Y AGUACATE

Espléndidas habitaciones. Confort moderno. Magnífico restaurant instalado en la terraza, lejos del polvo, calor y vendedores ambulantes que tánto molestan. Servicio a la carta y con música. Precios de situación. Háganos una visita. Se admiten abonados al comedor. Teléfonos M-6944 y M-6945. Cable Romotel. H-1 S-3202 2 Junio

THE SAVOY

NO HAY COMO LA HABANA

Para pasar un verano agradable. Numerosas familias de provincias nos visitan durante los meses de calor, pues aquí en el Vedado hallan el clima agradable, comodidad y distracción. THE SAVOY es un verdadero hogar, tranquilo y delicioso, rodeado de jardines que proporciona las ventajas del hotel sin las molestias ni cuidados de la casa. Cien metros de portales, siempre frescos y con sombra, donde las señoras se sientan a leer, coser y pasar el rato. Comunicación fácil con toda la ciudad y Playa de Marianao, por los tranvías y ómnibus de las calles 17 y 9. A doce minutos del Parque Central, de las tiendas de moda, teatros, cines y bancos. Precios módicos incluyendo tres excelentes comidas diarias, en mesas separadas para cada familia. Cuartos con baño particular y closet. Reserven habitación por escrito.

VEDADO F, ESQUINA A 15. TELEFONO F-5270.

LA CASA DE LAS ESTATUAS

H-1 E-305 Indf. 13 Feb.

HOTEL ANDINO

San Lázaro 490, frente a la Universidad Nacional. Situado en la parte más céntrica, alta y saludable de la Habana. A las familias de provincias: Antes de fijar su residencia durante su estancia en la Habana, rogamos una visita a este lujoso y moderno edificio, donde encontrarán por precios módicos todas las comodidades de un hogar. Lindísimos apartamentos, grandes y pequeños, completamente amueblados e independientes, cuartos con o sin baño particular. Todos tienen balcones de donde se divisa precioso panorama. Elegante comedor, exquisita comida, servida en mesas separadas. Servicio y limpieza esmerado. Elevador día y noche. Garage para uso de los inquilinos. Teléfono U-3029. E-1106 8 Junio

HOTEL "PALACIO"

Este hotel ha sido completamente reformado y lujosamente amueblado, nueva administración, precios por habitación con baño privado desde $35.00 por mes. Monserrate 81, frente al Centro Asturiano. Telf. M-5765. Palacio y Hermanos. A-1 18991 13 Junio

H2. Casas de Huéspedes

CASA de Huéspedes La Matancera, Reina 83, esquina a Manrique, alquilo habitaciones amuebladas con servicio privado, agua caliente, buena comida, casa de orden especialidad para matrimonios. Teléf. M-4069. H2 19770 1 Junio.

GRAN HOTEL "MEYER"

Casa para familias. P. Varela (Belascoain) 98. Teléfonos M-7727, M-1194. Habitaciones y apartamentos con vista a la calle y baños privados. La nueva administración de este Hotel ofrece muy ventajosos precios con magnífico servicio. Véanos. (H-2) 20432 4 Junio

HOTEL "PALACIO BERLIN"

Zulueta 83 entre Misión y Gloria. Ofrecemos habitaciones amuebladas para matrimonios con desayuno, almuerzo y comida por $70.00. Las habitaciones más frescas de la Habana, todas con balcón a la calle y con baños privados o sin él. Magnífico comedor con esmerado servicio de camareros. No engañamos, nuestras mejores referencias son nuestros mismos clientes. La mudada no le cuesta nada, la hace la casa por su cuenta. Visítenos y quedará complacido. Teléfonos M-4471 y M-4251. H-2 S-3247 3 Jun.

ABITACION amueblada y comida. Baño y ducha caliente. Casa de moralidad, para una persona, en cuarenta pesos. Para matrimonio: 60. Reina 55, altos, Fotografía. H-2 19749 6 Junio

EDIFICIO CATEDRAL. Casa para familias honorables. Hay ascensor, agua abundante. Habitaciones y departamentos muy frescos. Empedrado 4. Informes Sres: Sr. Grau. Tels. M-9561 y A-2764. H-2 20784 8 Junio

LA MANTANCERA. Reina 83, esquina a Manrique. En esta moderna casa de huéspedes alquilo dos habitaciones, una con servicio privado, agua caliente, buena comida. Precio de lo más económico. Es casa de orden. Telf. M-4069. H-2 20757 6 Junio

PENSION PARA FAMILIAS

Animas 3, altos, entre Prado y Consulado, junto al Casino Español. Habitaciones muy frescas y hermosas y fresquísimos apartamentos de dos habitaciones con balcón a la calle, propio para matrimonios. Agua corriente en todas las habitaciones, baños con agua fría y caliente. Es la casa ideal para ser habitada por familias estables y sobre todo de moralidad, por haber hecho reformas y tener nueva dueña. En esta casa podemos asegurar que la comida es inmejorable. Admitimos abonados al comedor. H-2 20188 24 Junio

H3. Comidas a domicilio

FONDA "LA UNION"

CASA SEOANE.

Obrapía 62, entre Aguacate y Compostela. Teléfono A-8578.

Cuida su salud! Comiendo en casa de confianza. Su estómago le pide cantidad, pero su salud exige calidad. Esta Casa en sus 44 años de fundada tiene probada su fama de comida sana y limpia. Algunos jefes o familiares habrán comido de esta casa. Sirve por Tikets, 10 Tikets, $4.00. Abonos Mensuales o Quincenas. Comidas sueltas a 45 centavos. También a la carta. Tableros y Cantinas a domicilio. La más antigua de este Sistema.

PRECIOS MODICOS

H 3 21009 4 Junio

H8. Dinero e Hipotecas (Se ofrece)

DINERO

Doy grandes y pequeñas cantidades en hipoteca desde el 6x100 en adelante para la Habana y sus barrios; también tengo para los Repartos. Operación rápida y absoluta reserva.

JULIO C. GRANDA

Obrapía 33. Telfs. A-6102 y F-5759. H-8 S-3242 3 Junio

EN HIPOTECA DOY $500 a $5.000 sin comisión, Habana Repartos. También $6.000 a $50.000. Neptuno y Amistad, café, vidriera tabacos, 9 a 3. Díaz. M-5238. H-8 20162 2 Junio

PRESTO MI dinero. Facilito varias cantidades sobre casas Habana y Repartos. Llamen al teléfono FO-2528 y pasaré a verlas. Trato directo. H-8 20878 1 Junio

FACILITO dinero en hipotecas sobre propiedades urbanas. Alquileres. Condominios. Fincas rústicas. Solares. Toda otra operación que ofrezca garantía. San Rafael No. 63-A. Telf. A-0894. H-8 20725 13 Junio

DINERO EN hipoteca, cualquier cantidad 6x100 si me ofrecen buena garantía. Monte 43, altos. Telf. A-0516, López y Rodríguez. H-8 20603 27 Junio

HIPOTECA. Se desean imponer $3.000. Santa Catalina 105. Telf. I-1524. (H-8) S-3681 5 Junio

TENGO PARA colocar sobre fincas urbanas 2, 3, 5, 6.1|2 y 25 mil pesos a módico interés. Informa Ruiz López. Teléfonos M-3259 y X-2743. H-8 20595 5 Junio

DINERO EN primera hipoteca en todas cantidades, con prontitud y reserva. Banco de Canadá 506. Telf. M-7409, de 9 a 11 a. m. y de 2 a 4 p. m. H-8 20204 1 Junio

DINERO EN hipotecas al 7x100. Facilito cualquier cantidad, operación en 24 horas. Alberto Cuervo. Obispo 59, altos. Telf. A-0318. H-8 20062 2 Junio

DINERO EN HIPOTECA

Lo doy al 6 0|0 con buena garantía en la Habana y Vedado. Belascoain 34. Tels. U-6811, F-3813. H-8 20955 3 Junio

DESDE 6%
Según Garantía Estimada
HIPOTECAS CORRIENTES
PREFERIMOS CORREDORES
Altos Droguería SARRA - A-4358 M-6263

E-1256 2 Junio

DINERO para hipotecas al tipo más bajo de plaza, en todas cantidades, con la mayor reserva y prontitud. Miguel F. Márquez, Empedrado 16, altos, esquina a Cuba. H-8 E-1775 Indf. 22 Ag.

Preferimos Corredores
DINERO en HIPOTECAS
DEUDOR NO PAGA NOTARIA
UNO O DOS AÑOS GRATIS
Interés desde 3%
Compramos al Contado
Urbanas y Rústicas
Habana o Interior
Altos Droguería "SARRA"
Oficina Particular A-4358 M-6263
Tte. Rey y Compostela

E-1257 2 Junio

TENEMOS GRANDES

Y pequeñas cantidades de dinero para hipotecas al mejor tipo, sobre fincas, casas en la Habana, Marianao y sus barrios, para fabricar. Martínez y Prieto O'Reilly 23. A-6951. H-8 E-1170 Indf. 1 Junio

---

FOLLETIN 7

EL COMITE DE LOS DIEZ

NOVELA ESCRITA EN INGLES POR MARY ROBERTS RINEHART Y TITULADA, EN DICHO IDIOMA

De venta en Casa Wilson, Obispo 52. Teléfono: A-2298.

CAPITULO PRIMERO

minoría con Mettlich por Regente? Un largo período de luto, una Regencia sin sarao, sin alegría .... ¡Eso es lo que temen! ¿De quién podemos fiarnos? La guardia de Palacio, los centinelas de sus mismas puertas, ¿quién nos dice que sean adictos?

—El pueblo le ama— dijo Nikky.

—¡Pueblo! ¡Ovejas! No me fío del pueblo. No me fío de nadie. Vigilo, pero... ¿qué puedo hacer? Hasta lo que comemos...

—Se acerca— caucionó Nikky en voz baja, y disimuló silbando entre dientes.

El Príncipe heredero y Nikky salieron juntos. Los centinelas presentaron armas. Lacayos de librea, rojo y oro, abrían las puertas a su paso. Un perro errante que cruzaba el patio les consideró gravemente.

—¡Ojalá! —dijo el príncipe Otto. —¡Ojalá tuviera un perro!

—¿Un perro? ¿Para qué?

—Porque...me haría compañía... Los perros son muy amigables Ayer conocí a un muchacho que tiene uno. Por las noches duerme sobre su cama.

—Tenéis muchas otras cosas, Alteza—dijo Nikky. —Doce caballitos, por ejemplo.

—Pero un perro es distinto.—Comprendía la diferencia que no acertaba a expresar con palabras.—Preferiría no tener más que "un" caballo.—Así nos conoceríamos mejor.

Nikky volvió la cabeza, mirando hacia atrás. Durante más de una centuria había alardeado la real familia de poder ir a todas partes sin escolta por no existir peligro alguno, salvo el que pudiera entrañar el exceso de celo del pueblo, demostrando su lealtad. Pero desde la muerte del príncipe Huberto distaba mucho de ser así. No les acompañaba escolta, mas la policía secreta estaba por doquier.... Nikky pudo comprobar que un individuo de paisano les seguía de cerca al encaminarse a la escuela de equitación.

Grupos de gente contemplaron el paso del Príncipe, saludando los hombres y haciendo una reverencia las mujeres. Otto sonreía a la derecha e izquierda, dando, para ponerse a su nivel, dos pasos por cada uno de Nikky.

—Tengo muchos amigos —dijo con un suspiro de contento. —En realidad no necesito un perro.

—La verdad es, Alteza —empezó Nikky tras una pausa, —que ayer no tuvisteis en especial consideración a vuestras amistades.

—Ya lo sé— contestó mansamente Otto, aunque añadió en defensa propia.—Pero no me pasó nada... y valió la pena Un polizonte me zarandeó de lo lindo.

—¿Qué polizonte? — preguntó Nikky con tono feroz, olvidando en su cólera la repulsa que tenía preparada para Otto

—Prefiero no decirlo. Además compré una mujer de mazapán. Te he guardado las piernas.

La Suerte sonrió a Nikky aquel día. A decir verdad, llevaba tres semanas distinguiéndole con su afecto. La princesa Eduvigis que desde los dos años montaba a caballo jactándose de poder dominar cualquiera de los brutos de las reales caballerizas, decidió tomar lecciones de equitación. De doce a una, que por casualidad era la hora en que el príncipe Otto y Nikky cabalgaban en la pista, la princesa Eduvigis hacíalo también. Montaba divinamente, hechiceramente y cuando Nikky asistía a la lección, con cariño.

A ser francos, el príncipe Otto tenía la esperanza de que su prima Eduvigis no asistiera aquella mañana a la clase. En su ausencia, Nikky parecía otro, haciendo mil diabluras, tales como ejercicios de volteo, galopar montado de espaldas y cosas parecidas. Una vez, había intentado saltar en la silla, con el caballo a galope, sin conseguirlo, quedando muy corrido. Pero cuando Eduvigis estaba presente no ocurría nada de eso Galopaba en fila, el profesor de equitación disponía las vallas, y saltaba correctamente hasta que Eduvigis se cansaba y echando pie a tierra llamaba a Nikky para que la distrajera mientras descansaba, aunque a juicio de Otto, Nikky no sabía hacer justicia a la ocasión. No decía nada gracioso. El príncipe deploraba que Eduvigis no tuviera oportunidad de conocer al verdadero Nikky.

Y...allí estaba su prima, luciendo un traje nuevo, con una gardenia en el ojal. Dió a besar la mano a Nikky y saludó a Otto con un ademán

—¡Hola, Otto! —dijo. — Creí que hoy vendrías con las piernas cargadas de cadenas y grilletes.

—No llevo nada en las piernas —dijo el Príncipe, mirando sorprendido el traje nuevo. —En cambio las tuyas están muy raras así.

Eduvigis enrojeció. Precisamente llevaba por vez primera un vestido de montar, compuesto de pantalón y chaqueta, vedado a las mujeres de la real familia. Miró a Otto con recelo, y a Nikky con expresión suplicante, contestando con dignidad:

—Lo he comprado yo misma y encuentro que es de un un estilo mucho más recatado y más [illegible] que el otro.

—Cuadra perfectamente a vuestra Alteza—dijo Nikky.

Fuera de la pista, en una silla incómoda y dura, sentábase con resignación de dama de compañía de Eduvigis. Era una mujer de cierta edad y no montaba a caballo. En aquellos momentos, estaba pensando en lo que ocurriría cuando la Archiduquesa se enterase del último capricho de Eduvigis Lo más probable era que tuviera que solicitar permiso para retirarse a un convento a descansar una temporada. La Archiduquesa, que no era particularmente religiosa, veía con agrado que los demás lo fuesen. Sacó una goma del bolsillo y se dedicó a borrar algunas máculas de sus guantes blancos.

El descubrimiento de que su prima Eduvigis posea dos piernas perfectamente simétricas, dejó atónito al Príncipe heredero Sintió una especie de consternación. —No había visto nunca a nadie así vestido— observó cuando les traían los caballos.

Eduvigis enrojeció de nuevo. Parecía un muchacho absurdamente guapo.

—¡No digas tonterías! — reprendió con viveza. — Se lleva en todas partes excepto aquí, donde todas esas viejas fosilizadas censuran lo nuevo como impropio. Si piensas proceder de igual forma cuando seas rey, me iré a vivir a otro sitio.

El rostro de Nikky se ensombreció. La contingencia, aunque remota, resultaba alarmante Pero al ayudar a montar a Eduvigis volvió a serenarse. Después de todo, el porvenir era el porvenir, y ahora...era ahora.

—¡A que no me alcanzas! —gritó Eduvigis, espoleando su caballo. El Príncipe montó, siguiéndola. Empezaba la lección

El picadero, destinado en un principio a los oficiales del ejército, servía exclusivamente para los miembros de la real familia. En él había aprendido a montar el Rey, siendo mozo, con Mettlich, ya entonces su mejor amigo. Su caballo favorito de aquellos tiempos, ciego hoy y cargado de años, ocupaba aún su cuadra en las reales caballerizas. Uno de las últimas salidas del Rey fué para verlo.

En el primer piso del picadero, al que daba acceso una amplia rampa, se alineaban los reales carruajes, coches dorados de un peso inconcebible, sillas de posta de tiempos remotos, trineos, que cuatro caballos arrastraban, con las portezuelas pintadas por afamados artistas de la época, y un coche sencillo, modesto y deteriorado, en el que los hijos de la real familia habían huído muchos años antes, ante la invasión de Karnia.

En un rincón, imponente, negro y dorado, estaba el coche fúnebre en el que trasladaban a los soberanos difuntos a su última morada, en la cripta de la Catedral. Uno tras otro, buenos, malos o indiferentes, cuando les llegaba su hora, hacían el postrer viaje en aquel catafalco, para reunirse con sus antepasados. De la larga prosapia que había dado al mundo hombres de hierro, hombres de paja y simplemente hombres, tan sólo quedaban dos.

Grandes lonas cubrían los reales vehículos, excepto un día al mes en el que se permitía la entrada al público. Pero aquella mañana, el coche fúnebre estaba descubierto y dos palafreneros trabajaban limpiándole y engrasando sus ejes. Salvo por su presencia, el amplio recinto veíase desierto.

Uno de ellos era un mozalbete recién llegado del campo. El otro un anciano, Este se cuidaba del engrase.

—Muchos son los reyes que han ido aquí—dijo. —Mi padre, que sirvió antes que yo, fué quien engrasó las ruedas para el último.

—¡Dios quiera que tarde mucho en volver a servir! — comentó fervidamente el mozuelo.

—No será así. El Rey decae por días. Y lo que ocurrió ayer...

—¿Qué ocurrió ayer?

—Eso del Príncipe heredero.

—¿Está enfermo?

—Se escapó— dijo con brevedad el anciano.

—Se escapó? — repitió el muchacho, interrumpiendo su faena, boquiabierto.

—Vaya si escapó. Por lo visto estaba harto de reverencias No sé. No creo en los reyes.

—¿No creéis en los reyes?

—Tú, naturalmente, sí,— dijo oirónico el viejo.— Una cosa está bien, porque es así, Pero yo tengo los sesos en su sitio y razono. Y no creo en los reyes.

Hasta ellos llegaban el galopar de los caballos en la pista y las carcajadas de un niño. El viejo frunció el ceño.

—¡Escucha! — dijo. —Nosotros trabajamos y ellos se divierten.

—Siempre ha sido lo mismo. No les envidio su felicidad.

El viejo no le escuchaba.

—No creo en los reyes— repitió torvamente.

CAPITULO VI

EL CANCILLER HACE UNA VISITA

La Archiduquesa tomaba el té Su "boudoir" era un aposento atestado de muebles. En cierta ocasión, Nikky hizo la observación en confianza a Miss Braithwaite que era exactamente como ella, repleto de trastos que no servían para nada. La Archiduquesa lo encontraba satisfactorio, porque resultaba confortable. Las habitaciones de Palacio, por lo general, eran muy grandes y muy frías. Aun en los más calurosos días de primavera tenía en-

M.E.C.D. 2016

El Afán de Lucro es Causa de la Baja de la Peseta Española

ACTUALIDAD ESPAÑOLA

El Becerro de Oro

Por RAFAEL SUAREZ SOLIS

"CON la Iglesia hemos topado, Sancho". Hoy se venera el Becerro de Oro, y dar con él es exponerse a lastimar algún sutil precepto teológico, de los muchos que amparan y preservan la complicada ortodoxia de la religión del dinero. Doctores tiene la iglesia numismática que la sabrán defender. De cuestiones monetarias entiendo poco, y he llegado, desaprensivo, a un consolador eclecticismo. Todo lo que se hace por dinero lo encuentro bien, dado que todo lo que al dinero rodea se reverencia y brilla. Hacerle ascos es ponerse a mal con la vida, restarle posibilidades al desarrollo de toda empresa humana, aun las más nobles y limpias; el amor y el talento y el heroísmo inclusives. Todavía, con un pudor sentido por rutina, un remanente de viejos conceptos ancestrales, damos al dinero nombres de una acepción rebuscada e indirecta, pero cuidando bien de ponerlos acordes con los valores cotizables. De alguna manera, en los más dignos casos, pudiera preguntarse: ¿cuánto vale este homenaje?

Y, sin embargo, nos duele reconocer la limpia significación que ha llegado a conquistar en el día el dinero. Apenas cuando pagamos la nota de una comida, si estamos entre damas en un restaurante, ponemos discretos, el billete debajo de la cuenta, deslizándolo por debajo de los vuelos del mantel. Un gentil eufemismo, como si quisiéramos demostrar al bello comensal que su apetito no es grosero y cotizable como el nuestro. La democracia ha hecho hasta virtuoso al dinero, barriendo, con los remilgos aristocráticos, las falacias que los aristócratas usaban para tenerlo sin ganarlo con sus manos. Existe ya, y la glosa todo una pléyade de pensadores, una filosofía del dinero, en la que el dolar tiene significación abstracta y metafísica.

Parece ser que a España le corresponde quedarse un poco a la zaga de estas filosofías modernas. Casi en todos los órdenes prevalece aquella vieja puntillosidad en las cuestiones económicas, cerca de las cuales hay siempre que anteponer el claro desinterés de la hidalguía. Es elegante aún saber morir de hambre.

"En Flandes, en Italia, en el Franco-Condado
y en Portugal las armas ejercitó. . . . .
. . . . . .
. . . . . Y finalmente,
relatar sus innúmeras proezas militares
para pedirle unos ducados a Olivares".

Ha llegado la hora de explicar por la actual teoría del dinero el hecho doloroso de que muchos de los más altos y eficaces héroes de la historia española hayan caído en desgracia de los príncipes. Los grandes hechos iban—y aun van—seguidos de inevitables desdichas. El Cid, el Gran Capitán, don Alvaro de Luna, Cristóbal Colón... purgaron la osadía de rendir cuentas. Hombres de genio y clarividencia, parecían haberse adelantado a su tiempo y se conducían con un sentido de la realidad muy siglo XX. Les daba por pretender cobrar en moneda contante o en valores representativos del oro. Algunos simplemente aspiraban a justificar los gastos de la empresa. Ello ofendía al rey y a sus vasallos. Y ofendía, sobre todo, la gloria nacional vinculada en los mayestáticos atributos. Y el héroe iba a la cárcel, si no al patíbulo, por el solo hecho que hoy van a la mejor consideración universal. En el día el héroe pobre es una incongruencia, cuando no un descrédito. El mejor pueblo es aquel que más confortablemente coloca en la vida a sus benefactores. Lindbergh pobre abochornaría a los Estados Unidos. El gobierno inglés regalando a Lord Kitchener cien mil libras por hechos militares no ha perdido un punto de la decantada corrección británica. Sin entrar en polémicas, no sé qué beneficio aportaría a la gloria del ejército español el que Jiménez e Iglesias se atuvieran gallardamente a la exigua paga de capitanes.

Poco a poco hemos llegado al tema que apasiona ahora nuestro público, y que, al parecer, va a impresionar en el otro lado del Atlántico. Ese dinero que se pretende regalar a los aviadores va a envilecer —viejo concepto del **vil metal**—lo que se creía incorruptible: la hazaña prodigiosa. Bastó un puñado de oro—infinitamente más pequeño que el que se recogió por suscripción en la Argentina y en España para Franco y sus compañeros del "Plus Ultra", para que estos dos muchachos se viesen denigrados. Hasta se dice que al llegar a la patria les saldrán al encuentro la reprimenda y el castigo oficiales. Han manchado el uniforme. O están en el deber de demostrar que no son cómplices del deseo que ha habido en manchárselo. El vilipendio, después del heroismo. O el dinero que no acaba de imponer en el mundo sus conceptos.

Yo no sé, sin embargo, en nombre de qué reglamentos se les va a amonestar. No conozco las advertencias precisas que a este respecto muestren las ordenanzas militares. Acaso ello pertenezca a ese código quebradizo del honor que exige exégetas agudísimos para interpretarlo. Recuerdo, por el contrario, cientos de casos en que, con motivo de hechos resonantes de armas, de fiestas patronales castrenses, a los soldados se les daba un rancho extraordinario, o bien un puro y cincuenta céntimos por cabeza heroica. Y aun hechos más notables. Abierta está todavía la suscripción nacional, montada ya en algunos millones de pesetas, con la que el pueblo español va a recompensar la hazaña del teniente general don Miguel Primo de Rivera, marqués de Estella, que de un vuelo prodigioso ha puesto el nombre y el prestigio de España en la cúspide del crédito universal. No será, creo yo, por tanto, el jefe del Gobierno—gobernante en representación del Ejército—quien censure y condene la pequeña suscripción de dos modestos compañeros de armas.

EL HOMENAJE A ANIBAL GONZALEZ

Todos los delegados americanos manifestaron pesar por su muerte

SEVILLA, mayo 31. (AP) Todos los delegados americanos se reunieron hoy en el pabellón de México, y acordaron expresar públicamente su sentimiento por la muerte del arquitecto de la Exposición Don Aníbal González, así como asistir corporativamente al entierro, y durante los funerales cerrar los pabellones de América, izando las banderas a media asta.

Se acordó igualmente enviar una monumental corona con la siguiente inscripción: "Las delegaciones americanas concurrentes a la Exposición Ibero-Americana, a Don Aníbal González".

También se propuso al delegado de los Estados Unidos que se suspendiera el concierto que la banda militar norteamericana iba a dar esta noche, accediendo aquel a esa indicación. El Comité Permanente de la Exposición se reunió por la tarde, acordando que conste en acta su sentimiento por la muerte del ilustre arquitecto, dar el pésame oficial a la familia y asistir colectivamente al entierro.

SEVILLA, mayo 31. (AP) El Comité de la Exposición ha acordado erigir inmediatamente en el centro del gran patio de la Plaza de España, el busto en bronce del arquitecto Don Aníbal González, sobre un pedestal de mármol rico, encargando su ejecución a uno de los más afamados escultores españoles.

Durante la noche se han disputado el honor de velar el cadáver todos los obreros que trabajaron en los pabellones de la Exposición. Ante la casa mortuoria hubo una larga "cola" de hombres, que solo aspiraban a velar los restos del ilustre arquitecto.

MOVIMIENTO MARITIMO

N. YORK, mayo 31, (AP.)—Hoy salió el vapor "Pinar del Río", hacia la Habana, y llegó del mismo puerto el "Franconia".

A Nueva Orleans llegó el "Sea Train", de la Habana.

LA VIGESIMA CONVENCION DEL ROTARISMO

La vigésima ha terminado sus labores en Dallas, Texas

DALLAS, Estado de Texas, mayo 31. (AP) Hoy terminó en esta ciudad la Vigésima Convención Rotaria. La nota saliente de la jornada fué el simbólico estrechón de manos que se dieron ante todos, los delegados de Perú y de Chile, para significar que la vieja controversia de Tacna y Arica, que por tanto tiempo alejó a sus respectivos países, es algo que pertenece a la historia. La asamblea saludó con una ovación estruendosa el gesto de peruanos y chilenos.

Los señores Francisco Mardones, rotario de Santiago de Chile, y Luis A. Chávez Velando, rotario de Arequia, Perú, hablaron en nombre de las respectivas delegaciones, para expresar su honda satisfacción por el acuerdo de Tacna-Arica.

Los señores Dr. Otto Foehlar, de Viena, Eduardo Willems, de Bruselas; y Florestan Aguilar, Vizconde de Casa-Aguilar, de Madrid fueron designados miembros no permanentes de la Junta de Directores.

EL GOBIERNO ESPAÑOL NO DA AL ALZA DEL CAMBIO GRAN IMPORTANCIA

Estima que por muy baja que esté el comercio de exportación se facilita y, en cambio, el de importación se dificulta

LAS CAUSAS DE LA BAJA SI TIENEN IMPORTANCIA

En Consejo de Ministros se trató también de las causas por sedición, guardándose reserva hasta saber los fallos

MADRID, Mayo 31.—(AP)—Después del cambio de impresiones que celebraron los ministros bajo la presidencia del general Primo de Rivera poco después del regreso del jefe del Gobierno de Barcelona, se dió por la Oficina de la Censura una nota oficiosa en la que después de expresar la satisfacciós que ha experimentado el marqués de Estella en su viaje a la Ciudad Condal, agrega:

"Seguidamente se trató en el Consejo sobre el estado de las causas por las sediciones de Ciudad Real y Valencia, ya muy adelantadas, y de sus posibles consecuencias para los encarcelados, acordándose guardar sobre este punto completa reserva hasta conocer los fallos de los tribunales.

'Otro punto muy interesante a que se dedicó una prolija atención por el Gobierno el alza del cambio una importancia extraordinaria, pues viviendo España rodeada de países de moneda estabilizada, por muy baja que esté la peseta, el comercio de exportación, que es al que más interesa favorecer, se facilita y el de importación se dificulta. Si embargo, no desiste de vigilar e intervenir en los cambios como viene haciendo ya. Para ello renovará los créditos oro de que a tal fin dispone en el extranjero.

"A lo que da importancia es a la causa a que principalmente atribuye la baja de la peseta, que no puede ser otra que la exportación de capitales atraídos por el afán de lucro, de cobrar fuera de España intereses más crecidos, lo que no deja de ofrecer serios peligros para los que así obran, como ya están registrándose algunos casos de contratiempos y desengaños. Influye también en este estado de cosas la necesidad en que se ven los que especulan a la baja como presunción de agitaciones y desórdenes en España, de mantener sus posiciones para evitar un desastre que difícilmente remediará si el país conserva su serenidad y limita sus compras en el extranjero y de artículos extranjeros todo lo posible.

"Mientras esta situación dura, la producción española debe incrementarse, perfeccionarse y hacerse más económica, buscando su mercado en las necesidades nacionales, a fin de satisfacerlas. Así, pues, de esta crisis monetaria, por fuerza temporal y artificiosa, pues la responsabilidad oro de la peseta está perfectamente cubierta y la liquidación del presupuesto afirma cada día la seguridad de mayores sobrantes, saldrá la economía nacional fortalecida y la industria española desarrollada, creándose nuevas fuentes de producción y de trabajo.

MALAGA, Junio 1. (AP) Anoche se declaró en Alhaurín de la Torre un formidable incendio. Las llamas prendieron en el cortijo La Encarnación, propiedad de José Guerrero, y amenazan grandes extensiones de terrenos. Los bomberos no han podido llegar al lugar del siniestro, debido a que tienen que atravesar un paso estrechísimo, por el que no caben sus bombas. A las tres de la madrugada continuaba el incendio.

BILBAO Y SU GRAN CIUDAD SATELITE

Se harán 1,036 casas con todos los edificios imprescindibles

EL DUQUE DE TOVAR

Los oficiales de la Guardia Civil que van para el Perú

EL EMBAJADOR ARGENTINO

MADRID, mayo 31. (AP).— El Embajador de la Argentina estuvo hoy en el despacho del secretario de Asuntos Exteriores, señor Palacios, de quien fué a despedirse por marchar a pasar un mes de Vichy.

OFICIALES AL PERU

MADRID, mayo 31. (AP).— La comisión de oficiales de la Guardia Civil, designada por el Gobierno para que reorganice el instituto análogo que existe en el Perú, embarcará el día dos del próximo junio en Santander.

ILUSTRE ENFERMO

MADRID, mayo 31. (AP).— El Duque de Tovar, hermano del expresidente del Consejo de ministros, Conde de Romanones, se encuentra desde hace días enfermo de algún cuidado, según se supo hoy.

CIUDAD SATELITE

MADRID, mayo 31. (AP).— El Alcalde de Bilbao, señor Moyúa, visitó hoy al ministro del Trabajo, señor Aunós, celebrando una conferencia acerca del proyecto del Ayuntamiento bilbaíno de construir la Ciudad Satélite en Deusto, en la que se propone erigir 1036 casas con todos los edificios auxiliares. El señor Moyua solicitó la ayuda del Estado y el ministro prometió estudiar detenidamente el asunto.

BARCELONA, mayo 31. (AP).— Los vecinos de esta ciudad no recuerdan una procesión del Corpus igual a la celebrada ayer en Barcelona desde 1887, tanto por su solemnidad como por la calidad de las personas que a ella asistieron.

Se comenta mucho el hecho de que hayan concurrido a la procesión conocidas personalidades políticas del catalanismo, por considerarse un acto importante de acercamiento a la monarquía y al nuevo régimen de los elementos que no actuaron en política desde el golpe de estado.

De confirmarse tal acercamiento se cree que coronará la política conciliadora y pacificadora seguida siempre por el general Primo de Rivera respecto de Barcelona.

LA CORNISA DE LA PTA. DE ALCALA

Se ha caído y se cree que será necesaria una reparación

MADRID, mayo 31. (AP).— La cornisa de la Puerta de Alcalá, histórico monumento construído por Sabatini en tiempos de Carlos III, que es ornato de la calle de ese nombre, se ha caído, produciendo el natural estrépito debido a su peso de 200 kilogramos.

El accidente ocurrió en los momentos en que numerosas personas circulaban por las inmediaciones de la Puerta de Alcalá en dirección al Parque del Retiro para disfrutar de la festividad de ayer.

Los técnicos han comenzado a estudiar las causas del accidente y se teme que, dado el estado en que se halla el monumento será necesario hacer una importante reconstrucción del mismo.

LOS PRELADOS DE HISPANOAMERICA

Solemnidades religiosas en honor de los que están en Madrid

MADRID, mayo 31 (AP).— Se celebran diversas solemnidades religiosas en honor a los numerosos prelados americanos que se encuentran en esta capital, ntre los cuales figuran Monseñor Toro, Obispo de Antioquia, Colombia, y Monseñor Ruiz de León, Obispo de Tarija, Bolivia.

JEREZ DE LA FRONTERA, Mayo 31. — (AP)—El aristócrata don Alvaro Orbaneja Dávila, primo hermano del general Primo de Rivera, presidente del Consejo de Ministros, falleció hoy en esta ciudad, donde contaba con generales simpatías.

LOS SOBERANOS VAN PARA MADRID

Muy satisfechos por las cordiales atenciones recibidas

BARCELONA, mayo 31 (AP) Hoy salió el tren real, conduciendo a los Reyes, a los Infantes y a los altos funcionarios palatinos, que serán acompañados del Capitán General y del Gobernador hasta el límite de la provincia.

Los monarcas fueron despedidos por las autoridades, comisiones del ejército y la armada, el clero, delegaciones de los centros oficiales y particulares, personalidades barcelonesas, Ayuntamiento y Diputaciones en corporación. El Alcalde, Barón de Viver, entregó ramos de flores a la Reina y las Infantas. Hizo los honores una compañía de infantería, con bandera y música.

Al marchar el tren, el público tributó gran ovación a la familia real. Poco antes el Rey manifestó su complacencia y la de su familia por las muestras de cariño que les había dado la ciudad, durante su estancia en ella, entregando al Alcalde una importante cantidad con destino a los pobres de Barcelona.

Los Reyes se dirigieron a la estación en automóvil descubierto, siendo ovacionados por todas las calles del tránsito.

MADRID, mayo 31. (AP) En la Academia de la Historia pronunció un discurso el catedrático de Arqueología de la Universidad de Washington Mr. Arthur Stanley, acerca de los estudios arqueológicos en su país y "nuestra deuda con España". El conferencista expuso que en las diferentes ciudades norteamericanas hay muchos edificios que poseen características españolas, y los cuales son precisamente los que más llaman la atención de los extranjeros, lo cual hace que "los norteamericanos tengamos esta nueva deuda con España".

MADRID, mayo 31. (AP) La Gaceta Oficial publicará mañana el Decreto prorrogando hasta el primero de julio el plazo señalado para la reorganización del Arma de Artillería, y fijación de los cuadros y plantillas de mando.

SEVILLA, mayo 31. (AP) La Semana Norte-Americana, que iba a ser clausurada el sábado con solemnes actos, no lo será hasta el domingo, en señal de duelo por la muerte de Aníbal González. Durante el entierro del notable arquitecto se cerrará la Exposición.

El último proyecto del señor González, trabajando en el cual le sorprendió la muerte, era el de la casa que los jerezanos van a regalar al General Primo de Rivera.

Se ha recibido infinidad de telegramas de pésame, entre ellos los de los Reyes, Primo de Rivera, hermanos A. Quintero y muchísimos artistas.

GRANADA, Mayo 31.—(AP)—El Gobernador ha multado al diestro Gitanillo de Triana en quinientas pesetas, por su mala actuación en la corrida de esta tarde, prohibiéndole lidiar en la señalada para hoy.

Lo que Contiene de Interesante la Gaceta

Veto, devolviendo a la Cámara de Representantes, de donde procedía, la ley que modifica la Sección Quinta del Código Civil y suprime las servidumbres de luces y modifica otros artículos importantes.

—Mensaje recomendando al Congreso la creación de una Agencia Consular en Berlín.

—Concediendo dispensa del año que debiera transcurrir desde la disolución de su anterior vínculo civil a la señora Adoración Pérez y Estévez, para que pueda contraer matrimonio con el señor Manuel Rodríguez y Rodríguez.

—El Tesorero General de la República consigna que en las Arcas Nacionales existen en efectivo, $22.040.906.61.

—La Dirección del Fondo Especial de Obras Públicas hace público que el plazo de 45 días para pagar sin recargo alguno el impuesto del transporte terrestre, empezará el primero de julio venidero hasta el 21 de agosto.

—El 27 de junio a las 10 de la mañana, se efectuará en la Hacienda la subasta para el arrendamiento de la finca «Seborucal», ubicada en el término municipal de Cabezas.

—Designando al doctor Carlos Felipe Gutiérrez Valladón, para que de modo honorífico y sin costo alguno para el Estado, represente a Cuba en los estudios comerciales modernos que se propone hacer en los Estados Unidos y Europa.

—Publicación del acuerdo de la Comisión de Inteligencia del puerto de Cienfuegos sobre reglamentación del Trabajo Marítimo y Tarifa del mismo en aquel puerto.

—Concediendo jubilación voluntaria al señor Francisco Tanasio León y León, como Subtesorero del Municipio de Matanzas.

—Declarar con lugar la jubilación forzosa del señor Desiderio Martín y Alzury, vigilante de la Policía de Cienfuegos.

—Concediendo pensión a María Antonia Esperón y Herrera y a Antonia de Jesús Jover y Esperón.

BENAVENTE PROHIBE QUE NINGUNA OBRA SUYA SE PONGA EN CATALUÑA

Dice que aquéllas no gustan a la intelectualidad catalana

MADRID, Mayo 31. (AP.)—El ilustre dramaturgo español, D. Jacinto Benavente, acaba de publicar una carta en la prensa de esta capital, declarando que ha prohibido terminantemente la representación de sus nuevas obras teatrales en Cataluña. Dice Benavente, que sus obras no interesan al público catalán que tiene su teatro propio, sus actores propios y dinero suficiente para sostenerlo sin el concurso ajeno.

En uno de los párrafos de la carta agrega:

"Mis obras no gustan a la intelectualidad catalana, que las ha dedicado enérgicas críticas, y tampoco al público, que no acude a verlas. Como soy viejo, quiero tomarme los menores disgustos posibles y por eso decidí realizar la prohibición antedicha. Mi decisión es firme".

MADRID, Mayo 31. — (AP) — En el mes de Abril se emitieron títulos en España, por distintas empresas y corporaciones, con un valor de 109 millones de pesetas, según las estadísticas que se dieron hoy a la publicidad.

El total de las emisiones hechas en lo que va de año, esto es, desde el primero de Enero al 30 de Abril, ha sido de 685 millones de pesetas, con destino a nuevos negocios.

HA FALLECIDO EL DUQUE DE TOVAR

D. Rodrigo de Figueroa y Torres era hermano del C. Romanones

MADRID, Junio 1º.—(AP)—Ha fallecido hoy el Duque de Tovar, hermano del Conde de Romanones. El Duque de Tovar, Don Rodrigo de Figueroa y de Torres, Mendieta y Romo, era también Marqués de Gauna. El Ducado de Tovar, con grandeza, fué creado en 1902 Anteriormente era un marquesado, que databa de 1893. El actual Duque estaba en posesión del título desde 1906

GESTIONANDO LA APERTURA DE UNA SERVENTIA

El Representante Camacho Covani, estuvo ayer por la mañana en la Secretaría de Gobernación, realizando gestiones sobre la apertura de una serventía en una finca de Santa María del Rosario.

BELLO CONCIERTO EN BARCELONA

Fué dado por la banda del crucero "Trento"

BARCELONA, mayo 31. (AP) La banda de música del crucero italiano Trento ha dado esta noche un concierto en la Plaza de la Constitución, ante el Ayuntamiento y la cual tenía brillantísima iluminación. El templete del centro estaba adornado con banderas italianas y españolas. Millares de personas acudieron a oir el concierto.

Desde el balcón del Ayuntamiento escucharon éste el Alcalde, Barón de Viver, los comandantes y oficiales de la escuadra italiana, los concejales del Ayuntamiento, sus señoras, y numerosas personalidades invitadas.

El concierto resultó admirable, premiando el público la labor artística de los músicos con largas ovaciones. La banda fué obsequiada, además, con un delicado lunch por el Alcalde.

PRIMO DE RIVERA VOLVIO A MADRID

Los ministros y autoridades lo esperaban en la estación

MADRID, Mayo 31. (AP.)—El General Primo de Rivera, en compañía de sus hijas, llegó esta mañana a Madrid, procedente de Barcelona. Acudieron a recibirle a la estación todos los Ministros y las autoridades, así como también su hijo José Antonio.

Desde la estación se dirigió al Ministerio del Ejército, donde tiene su residencia, citando a sus compañeros de gabinete a una reunión para cambiar impresiones.

LAS VISITAS DE LOS SOBERANOS

Estuvieron en la iglesia del Convento de Pompeya

EN LA CRUZ ROJA

El Rey visitó varios de los departamentos de la Exposición

BARCELONA, Mayo 31.—(AP)—La Reina, las Infantas y el séquito palatino salieron hoy del Palacio en dirección a la iglesia del convento de los frailes de Pompeya, situado en la Avenida de Alfonso XIII, siendo recibidas por la comunidad en pleno. Su Majestad hizo la entrada en el templo bajo palio, sentándose en el trono que existe a la derecha del Altar Mayor, donde el Superior de la Orden le impuso la medalla de oro de la Virgen de Pompeya. También recibieron la medalla las Infantas.

Desde la iglesia se trasladaron las reales personas al Hospital de la Cruz Roja, y asistieron a la ceremonia de la bendición de una bandera española y otra neutral por el Obispo de Barcelona, amadrinadas por las Infantas Beatriz y Cristina respectivamente, que fueron entregadas por Sus Altezas a la Brigada de Camilleros de la Cruz Roja, para que las usen en actos del servicio. La Reina Victoria impuso luego las insignias y brazaletes a las nuevas enfermeras.

Todos los concurrentes bajaron después al jardín donde se inauguró una estatua de la Reina Victoria en la que aparece con el uniforme de enfermera de la Cruz Roja, haciendo los honores una compañía de Infantería.

Por su parte, el Rey despachó con su secretario en el Palacio Real y después de oir misa en la capilla con su familia, salió acompañado por sus ayudantes y el jefe del cuarto militar, Conde de Xauen, hacia la Exposición Universal, visitando el Palacio de Comunicaciones. En los stands del cable italiano recordó la conferencia que sostuvo con el comandante Franco a raíz del vuelo del "Plus Ultra" a la Argentina. Recorrió a continuación el "Pueblo Español" y la Casa de Socorros de la Exposición, dotada de los elementos más modernos, pasando finalmente a la Central Eléctrica donde se hallan instalados los motores que producen fuerza y luz para todos los servicios de la Exposición.

UNA SOCIEDAD AERO-POPULAR

Pondrá al alcance de todos lo referente a la aviación

MADRID, Mayo 31. (AP.)—Como demostración del entusiasmo que han despertado los problemas de la aviación en España, se ha creado en esta capital una sociedad cultural de fomento aeronáutico con el título de "Aero Popular", cuyo objeto es poner cuanto con el aire se relaciona al alcance de todas las fortunas, y fomentar la aviación civil.

La sociedad cuenta con 300 socios y de día en día aumenta esta cifra. El programa que se propone desarrollar consiste en reuniones en un aerodromo los domingos y días de fiesta, permitiendo a todos los socios hacer excursiones aéreas. Dará también conferencias de divulgación aeronáutica con proyecciones cinematográficas y establecerá enseñanzas gratuitas sobre pilotaje, mecánica aeronáutica, dibujo e idiomas.

LAS TENDENCIAS PANAMERICANAS

De gran interés para España y los países hispanoamericanos

MADRID, Mayo 31. — (AP) — El periódico "El Debate" cree que el hispano-americanismo tomará ahora, a raíz de la Exposición de Sevilla, tendencias prácticas de gran interés para España y los países de América.

Dice que habiéndose reunido por vez primera en un solo lugar todas las naciones salidas del viejo solar español, deben ahora, lo mismo España que las demás naciones de su origen, emprender una labor aproximadora para demostrar la superioridad de la raza.

NO HABRA CAMBIOS POR AHORA EN EL ITINERARIO DE LOS FERROCARRILES

Regresó a Santa Clara acompañado de su esposa el doctor Ricardo Fusté, Presidente de la Audiencia de la Provincia

MOVIMIENTO GENERAL DE VIAJEROS EN LA TERMINAL

Temporadistas para San Miguel de los Baños. El Presidente de la Colonia Española de Cifuentes. Ultimos trenes de ayer

No hay cambios de itinerarios.—Con motivo de haber publicado ayer un colega que los Ferrocarriles Unidos habían cambiado sus itinerarios de trenes, muchas han sido las personas que han llamado al Departamento de Información solicitando datos.

Con el objeto de confirmar esta información nos entrevistamos con varios altos oficiales de la citada Empresa, negándonos todos rotundamente que existiera cambio alguno, que estaba en estudio pero que no había nada en definitiva. Que la información se refiere a los nuevos folletos de itinerarios para los viajeros que cada tres meses imprimen los Ferrocarriles.

El Presidente de la Audiencia de Santa Clara.— Ayer por la mañana regresó a Santa Clara, acompañado de su esposa, el Dr. Ricardo Fusté, Presidente de la Audiencia de aquella provincia.

A San Miguel de los Baños.—Ayer por la mañana salieron para el excelente y confortable Balneario de San Miguel de los Baños, los señores Luis Bescos e Indalecio Martín.

Las señoritas González Machado. Ayer por la mañana regresaron a Santa Clara las señoritas María Teresa y Alodia González Machado, que fueron despedidas en la Terminal por familiares y amigos, entre ellos el Coronel Carlos Machado, líder de la mayoría en la Cámara Baja.

El Presidente de la Colonia Española de Cifuentes.— Regresó ayer por la mañana a Cifuentes el Sr. Agustín Furundana, Presidente de la Colonia Española de aquella localidad.

Tren de Cienfuegos.— Llegaron ayer por la mañana en este tren el Dr. Federico Laredo Brú, Juan Rodríguez, la señorita Alejandrina Capote, B. Capote, Rosendo Ferrand Joaquín Pérez Antonio Chon y Orestes Chon, Enrique Sarría.

Tren de Caibarién. — Llegaron ayer por la mañana en este tren de: Sagua la Grande, Manuel Hernández, Roberto Muñoz; de Vueltas, Armando Valdés; de Caibarién Juan C. Sánchez; de Jovellanos, Domingo López; de Cabaiguán, Lucio Santos; de Camajuaní, Guillermo Rubio; de Limonar, Francisco Cartaya; de Isabela de Sagua, Fabián Barrenechea; del Central "Santa Lutgarda", José M. López Oña.

Tren a Camagüey.—Salieron ayer por la mañana en este tren a: Colón, Domingo G. Guasch y señora; a Matanzas, Oscar Masina y señora; a Cárdenas el Teniente Amado Randín, Jesús Pérez Calvo; a Matanzas José Fuentes y Amadeo Elías; a Camagüey Luisa Piñeiro y Julia Yera; a Rodrigo Felipe Loveira y familia; a Ciego de Avila la señorita Anita Molinet; a Santa Clara las señoritas Leonila y María Luisa Echániz; a Palmira, Miguel Murciano y familia.

El Administrador del Central "Santa Lutgarda".— Procedente del Central "Santa Lutgarda" llegó ayer por la mañana en el tren directo el Sr. José M. López Oña, Administrador de la citada finca azucarera.

Tren Expreso Limitado.— Llegaron ayer por la mañana en este tren de: Pedro Betancourt, Luis Muzaurrieta; de Matanzas, el Alcalde Benigno González, Israel Pérez, el Representante Dr. Juan M. Hacdo, el Dr. Miguel A. Loredo; de Jovellanos, Martín Hernández; de Matanzas, el Ingeniero Enrique García; de Placetas, José Galván; de Ciego de Avila, Manuel Torres y la señora María Falcón; de Holguín, Amado Castañón; de Santiago de Cuba, Bernabé Junco, Andrés Osorio y José Puig; de Santa Clara, Jaime Ruiz; de Puerto Padre, Gerardo Montes; de Pina, Andrés Velozo.

Tren a Santiago de Cuba. —Salieron ayer tarde, por el tren: al central "Macareño" el señor Armando Moya, acompañado de sus familiares; a Santa Clara: José Ruiz Sánchez y familia, la señora de Marinello; al central "Adelaida", Celedonio Bueno y señora, Elvira Bonell; a Colón: José Areces; a Piedrecitas: el doctor Alfredo González y señora; a Camajuaní: Fructuoso Quijano, con sus hijos Mary y Fermín; a Matanzas: la interesante señorita Dora Mary Olivera, acompañada de su hermano Miguel y el Reverendo Jhon Mc Carthy; A Sagua la Grande: las señoras Natalia Ron de Fernández y Felipa Uriarte de Canto; a Guantánamo: el Dr. Anselmo Rodríguez y señora, Narcisa Manso; a Camagüey: Antonio Rodríguez, Pedro de Varona y señora, Andrés Serrano y Antonio Calderas; a Matanzas: la señora Zoila Díaz de Rodríguez, con su hijito Humbertico y la señorita Zoraida Diazá a Santiago de Cuba: Valdés Roig, de la Policía Nacional; y a Santa Cruz del Sur: Andrés Serrano Pascual y señora.

El Dr. Julio Hernández Miyares.—Ayer tarde, regresó a Santiago de Cuba, el doctor Julio Hernández Miyares, Director de la Escuela Industrial de aquella ciudad.

El Dr. Rafael María Angulo. — Ayer tarde, salió para el Balneario de San Miguel de los Baños, acompañado de su distinguida esposa, el doctor Rafael María Angulo, Presidente de la Asociación de la Prensa de Cuba.

Silvio Pairola. —Regresó a Santa Clara, después de haber asistido como Delegado de los Rotarios de aquella ciudad, al banquete-homenaje a Carlos Miguel de Céspedes, el señor Silvio Pairola, Secretario de los Rotarios villareños.

El Alcalde de Santiago. — Asoche en el tren Expreso Limitado, regresó a Santiago de Cuba, el doctor Desiderio Arnaz, Alcalde Municipal de aquella Ciudad, acompañado del señor Desiderio Parreño, Carlos F. Perera y Alfonso Menensier. En la Terminal fué objeto de una cariñosa despedida.

Mr. W. W. Schuyler. — Anoche en el tren Expreso Limitado, salió para Preston, el señor W. W. Schuyler, Administrador General de la United Fruit en Cuba. Lo acompañaban su Secretario Mr. Patrick Tangrey y el señor Amado Sigarreta.

El Dr. Juan Marino Neda. — Regresó anoche a San Diego del Valle, en el tren Expreso Limitado, el doctor Juan Marino Neda, Juez Municipal de aquella localidad.

El Dr. Luis Somodevilla. — Regresó anoche a San Luis, Oriente, en el tren Expreso Limitado, el doctor Luis Somodevilla, Jefe Local de Sanidad de aquella localidad.

El Dr. Pedro Cantero. — Anoche en el tren Expreso Limitado, regresó a Remedios el doctor Pedro Cantero, Juez Municipal de aquel Término.

Tren Expreso Limitado. — Salieron anoche en este tren a: Santiago de Cuba la señora Rosalina Guzmán, el Ingeniero Luis Morales, Juan Viñas; a Santa Clara, Agustín Veliz, Federico García, el doctor Salvador García Ramos; a Camagüey Eddy Zayas Bazán, la señorita Clara Aguilar, Aurelio Zaldivar, el Senador Coron Adolfo Silva, el Representante Joaquín Mesa; a Sancti Spíritus, Modestín Morales, Modesto Morales Díaz, Juan Condon, Silvio Parra, Baltasar Weiss, Mary Weiss; a Luis Alfredo Parra; a Morón Pedro Pelegrín; a Gaspara, Francisco Arango Mantilla; a Ciego de Avila, el doctor Pedro Buzzi; a Gayamo, Salomón Hajie; a la Esmeralda Antonio González y familia; a Cueto, la señorita Antonia Mulet; a Holguín la señorita Rosalina Santiesteban; a Matanzas el doctor Julio Capedari; a Trinidad José Fresneda.

Tren a Cienfuegos. — Salieron anoche en este tren los Ingenieros Rafael Jorge Sánchez, Jaime Suárez Murias, Pedro P. Gastón y Angel Ruíz, la señora Laudelina Cortes, el Representante doctor Alberto Aragonés, Pedro Revuelta, el doctor Rafael de la Torre, el doctor Pedro Arrieta.

Las señoritas González y Caballero. — Anoche llegaron procedentes de Jovellanos las bellas señoritas Caridad González y Aida Caballero, después de haber disfrutado una agradable temporada al lado de sus familiares en aquella localidad. En la Terminal fueron recibidas por un grupo de familiares y amigos.

DOS INTOXICADAS

En el primer centro de socorro fueron asistidas anoche de graves síntomas de intoxicación, María Rodríguez Ibarra y Silvia García, vecinas de Empedrado número 42, que se ocasionaron casualmente al ingerir unos pasteles de cremas que adquirieron de un vendedor ambulante.

SOBRE EL AFORO DE LOS ACEITES

Petición de los industriales al Secretario de Hacienda

La Asociación Nacional de Industriales de Cuba ha dirigido al Secretario de Hacienda, la siguiente petición:

Señor Dr. Santiago Gutiérrez de Celis, Secretario de Hacienda,

Señor:

Los industriales cubanos, dedicados a la elaboracón de chocolates, dulces, gaseosas, refrescos, etc., importan aceites y éteres esenciales naturales y los mismos sintéticos o artificiales.

En el actual Arancel de Aduanas de la República, ambos productos se encuentran expresamente tarifados en la Partida 106-E, y 106-F, ya sean naturales o artificiales.

Que fué el criterio de la Comisión Técnica Arancelaria el que dichas esencias o éteres con destino a las industrias referidas, se aforaran por la Partida mencionada, es algo que está fuera de toda duda, ya que sobre dicho extremo el que suscribe tuvo el honor de informar ante dicho organismo y pudo apreciar que éste era el espíritu que animaba a los señores que integran dicha Comisión.

Ello no obstante, los extractos, esencias o éteres mencionados, se vienen aforando por la Partida 276, que ampara "aguardiente, ron, ginebra, licores, cognacs cordiales y todos los compuestos espirituosos no tarifados especialmente y el whiskey".

El error, en el aforo, consiste en nuestro concepto, en que tanto el Cuarto Grupo, en que está la Partida 106, como en el Sexto Grupo, en que se encuentra la número 276, comprenden "aceites", con la sola diferencia que mientras en el primer caso, o sea en el Cuarto Grupo, se han incluido los aceites, etc. que constituyen materias primas para las industrias, en el Segundo o sea en el Sexto Grupo, sólo se consignan los aceites puros, ya sean de oliva, vegetales, etc., destinados a la alimentación. Por otra parte, la expresión genérica "y todos los compuestos espirituosos no tarifados especialmente" de la Partida número 276, no comprende, ni puede lógica y razonablemente comprender "aceites o éteres esenciales", ya que solamente puede ser aplicado a las bebidas alcohólicas no tarifadas de una manera especial, y los éteres o esencias se encuentran específicamente comprendidos en las letras E. y F. de la Partida número 106 del vigente Arancel de Aduanas.

Es por ello que a usted ocurrimos a fin de que con a premura que el caso requiere, ya que se están irrogando perjuicios de consideración a los industriales establecidos en Cuba, sin causa justa que lo amerite, se dicten por usted las medidas encaminadas a corregir este error.

Y permítanos que insistamos y hagamos hincapié en la rápida solución de un problema que se nos antoja de fácil solución, ya que la experiencia nos demuestra que en otros casos tan sencillos como éste, las resoluciones se dictan con notable retraso sin motivo que lo justifique.

Gracias anticipadas por su atención, y quedamos,

Atentamente,

A. C. Ceberio,
Secretario General.

M.E.C.D. 2016