SECCION 1ª

El DIARIO DE LA MARINA es el periódico más antiguo de Cuba. Fué fundado en el año mil ochocientos treinta y dos. Servicios especiales de España.

DIARIO DE LA MARINA

Miembro de The Associated Press. Esta queda autorizada para usar nuestros servicios y noticias de información. Hilo directo con New York.

SECCION 1ª

AÑO XCVII.—NUM. 141 Acogido a la franquicia postal LA HABANA, MIERCOLES, 22 DE MAYO DE 1929.—SANTA RITA DE CASIA TIEMPO PARA HOY: BUENO. EJEMPLAR.—5 CENTAVOS

ImpresioneS

LAS construcciones en piedra poseen un poder de evocación superior al de las demás obras humanas.

Cuando Napoleón, arengando sus ejércitos, suponía que cuarenta siglos iban a contemplar desde lo alto de las Pirámides su próxima batalla, no hay duda de que no hacía una frase, sino que enunciaba una verdad, porque las piedras tienen su alma y poseen también su corazón, a veces menos duro que el de los que las utilizan para ordenarlas en Pirámides o en otros grandes monumentos.

Esos viejos castillos, esos palacios vetustos, esas magníficas catedrales de que la fe o el espíritu bélico o el arte de otras generaciones sembraron la tierra, parecen recordatorios perennes de cuán efímeras son las glorias de este mundo y de lo inútil del esfuerzo humano cuando no lo inspira la creencia en aquella vida mejor, "que es morada sin pesar".

Los más importantes monumentos que nos legara la antigüedad son, en cierto sentido, sepulturas del nombre y del recuerdo de sus autores. La piedra sobrevive al artífice en todo, hasta en la memoria de los mortales. ¿Quién, como no sea un erudito, contemplando el Panteón romano, recuerda el encumbrado personaje que lo mandó construir? Y, sin embargo, bajo su cúpula parece que se siente destilar a las piedras el dolor dos veces milenario de esta continua desbandada hacia la muerte que llamamos vida.

El tiempo va depositando en las piedras su historia, por lo cual son como libros no apolillados, de inefable lectura para los que, poseyendo fina sensibilidad, sabeen leer en sus páginas agrietadas.

Pero igual emoción que la que producen las piedras por las que han resbalado los siglos son susceptibles de despertar, en el alma acuciosa, las piedras nuevas, las piedras flamantes, cuya blancura de papel aguarda la mano misteriosa de los años y de los milenios que ha de ir escribiendo su historia día a día.

Ante la cúpula del Panteón pagano uno se siente abrumado por el peso de los veinte siglos que soporta; ante la Cúpula de nuestro Capitolio, quien posea alguna riqueza de imaginación se sentirá inquieto pensando en los siglos que está llamada a resistir. El panorama mental de la Cúpula vipsaniana es el del último carro de un tren: todo lo que se ve, ya ha pasado. Mirando hacia nuestro Capitolio, el panorama se presiente, porque sus visuales enfocan hacia delante, hacia lo que aún no se ha recorrido: es un panorama de locomotora.

Las obras como nuestro Capitolio aparecen cual sondas que penetran en el futuro, por lo que no dejan de producir cierta escalofriante emoción.

¿Cómo se deslizará la vida a los pies del monumento cubano por antonomasia, a vuelta de cien o de doscientos o de trescientos años? ¿Cómo vestirán nuestros tataranietos por aquel entonces?

Y los legisladores, si es que la ciencia y el progreso no los suprimen antes, ¿necesitarán también de un hombre fuerte para rendir un trabajo fecundo? En los aires, alrededor de la semiesférica bóveda, ¿rondarán a miles los dirigibles y aeroplanos, vencedores del sutil elemento? ¿Cuál será el paisaje material que habrá de vislumbrarse desde el alto mirador en el transcurso de los siglos? Y ¿qué clase de hombres ambularán dentro y fuera de este colosal edificio? ¿Resultará demasiado grande para nuestros hombres del futuro, o, por lo contrario, no cabrán en él?

Millares de preguntas, hijas de una noble curiosidad, se hace el que, fija la vista en la dorada bóveda, dé rienda suelta a la imaginación...

Dichosos los pueblos—pensamos—que pueden poseer estas construcciones que, o los acercan al pasado o los enfilan hacia lo futuro; pero más dichosos aún los pueblos que, por cada piedra que levantan, producen millares de ciudadanos en las fábricas eternas del civismo y del decoro colectivos.

SOCIEDADES ESPAÑOLAS (Pág. 20).

INFORMACION MERCANTIL Y RADIO Y ELECTRICIDAD (Pág. 12).

Jiménez e Iglesias Saldrán Para Camagüey el Viernes de Madrugada

Llegarán a aquella ciudad a las diez de la mañana y emprenderán el viaje de regreso a las dos de la tarde

NO SE SABE EN QUE AVION HARAN EL VUELO

Este asunto está indeciso entre un aparato de la empresa "Pan-American", un avión del Ejército o el "Gran Poder"

LA Pan American Airways—se ha publicado ya—envió un atento escrito a los bravos aviadores Jiménez e Iglesias ofreciéndoles gratuitamente uno de sus aviones—de los que hacen la ruta entre la Habana y Santiago—para trasladarse a Camagüey. Como es sabido en Camagüey el capitán Jiménez tiene una tía, monja de las Reparadoras.

Ayer de mañana el capitán Iglesias se puso al habla con la Pan American Airways. El señor Roberto Morales le atendió. Hablaron por teléfono. El capitán Iglesias quiso conocer el horario que siguen los aviones de la Compañía. De ello le impuso el señor Morales manifestándoles que los aeroplanos salen de la Habana para Santiago, vía Camagüey a las once y media de la mañana los lunes, miércoles y viernes y tornan a esta ciudad los martes jueves y sábados. Preguntó el capitán Iglesias si era posible que el aeroplano en que han de dirigirse a Camagüey saliera a las seis de la mañana para estar de vuelta el mismo día por la tarde.

—¿Que día? preguntó el señor Morales.

—El viernes de la presente semana—respondió Iglesias

—Bien, consultaré con Mr. Mason, administrador general de la Compañía, y responderé a ustedes el miércoles.

El señor Mason pasó inmeditamente un cablegrama a las oficinas de la Pan American Airways, en Miami. El cablegrama consulta el caso y solicita la solución favorable del asunto.

Si no fuera que los capitanes Jiménez e Iglesias tienen necesidad de hallarse de regreso en la Habana el mismo viernes, el señor Mason hubiese dispuesto su viaje para el viernes a la hora reglamentaria.

Hemos hablado con Mr. Mason: Nos ha dicho.

—Espero que el viaje se verifique como los capitanes Jiménez e Iglesias desean, aun cuando nada me atrevo a asegurar toda vez que todo nuestro equipo, que es numeroso está funcionando entre Miami, Cuba, Puerto Rico, Honduras, Panamá, Camagüey, Nassau, Santiago y Haití. Es verdad que poseemos en la Habana un avión Fairchild de cuatro pasajeros y de un solo motor, destinado a casos de emergencias, pero no creo que sea utilizado para el viaje. Sin embargo ahí está y Miami dispone...

—¿Cuando recibirá usted contestación?

—El miércoles seguramente.

En el aerodromo militar de Columbia.

Se acerca el reporter al hangar número cuatro donde está el Jesús del Gran Poder.

El gigantesco pájaro mecánico que salvó de un salto el Atlántico con los intrépidos pilotos hispanos sobre su lomo, reposa allí majestuosamente.

Dos mecánicos del Ejército Español lo revisan. Engrasan su motor y llenan sus tanques de gasolina. Algunos mecánicos de la aviación cubana los auxilian.

—¿Que cantidad de gasolina carga ahora? Pregunta el reporter.

Le responden.

—Cien galones.

—¿Con que objeto, si va a ser transportado a España en el Cervera?

—Lo estamos preparando para el caso de que el viernes lo lleven a Camagüey los pilotos Jiménez e Iglesias.

En el Hotel Almendares:

Jiménez e Iglesias salieron a las doce del día y no han regresado. Son las nueve de la noche.

El reporter espera una hora. No aparecen y se retira. A las diez y media torna el reporter al Hotel.

Los pilotos se encuentran en sus habitaciones cambiándose de ropa para asistir a una fiesta.

Y el reporter toma esta nota.

—El viernes a las seis y media de la mañana habla un mensajero a nombre de los capitanes Jiménez e Iglesias—saldremos para Camagüey.

—¿En el Jesús del Gran Poder?

—Nadie lo sabe. Posiblemente en un aeroplano trimotor de la Pan American Airways. Tal vez en un avión militar. Acaso en el Jesús del Gran Poder.

—¿En Camagüey a que hora?

—A las diez. Para regresar a las dos y estar en la Habana a las cinco de la tarde.

—¿Van escoltados por aeroplanos del Ejército?

—Eso se asegura.

—El viernes pues...

—Sí, el viernes a primera hora de la mañana.

CORREO DE MIAMI A B. AIRES

En tres días se comunicarán los EE. UU. con la Argentina

VOLARAN NOCHE Y DIA

El servicio lo harán la Pan American y otras compañías

NEW YORK, Mayo 21. (De nuestro servicio especial.) Un servicio de pasajeros y correspondencia entre Miami y Buenos Aires por la vía de Panamá y la Costa Occidental de la América del Sur será inaugurado para finales del año actual por la Pan American Airwaiys y varias compañías afiliadas, según acaban de anunciar el señor J. Trippe Presidente de la mencionada empresa y el Cnel. Charles A. Lindbergh.

Los aviones de este servicio volarán de noche y de día; de suerte que las ochenta horas calculadas para cubrir la distancia entre una y otra ciudad, podrán reducirse tal vez a tres días. Hoy por mar se emplean tres semanas.

Para llegar a Buenos Aires los aviones de la Pan American Airwais y de la de la Pan American Grace Airways —que acaban de inaugurar el primer servicio de correo aéreo entre la América del Norte y la América del Sur, con su línea de Panamá a Molendo, Perú— tendrán que volar por la cordillera de los Andes desde Valparaiso. Para esto es necesario elevarse a 16.000 o 20.000 pies de altura.

Con el objeto de brindar mayores seguridad al pasaje los aviones que hagan este servicio no solo llevarán motores dobles, sino que también serán de cabinas mucho más resistente que las usuales y estarán provistos de tanques de oxigeno.

La Pan American Airways posee actualmente 22 aeroplanos multimotores para pasajeros que recorran 4.500 millas diariament en las líneas establecidas en el Caribe y en la ruta de México. Ahora acaba de ordenar la construcción de otros 23 aviones de la misma clase equipados con motores Ford Fokker y Sikorsky.

El Coronel Lindbergh en persona hará el primer vuelo de prueba de este nuevo servicio este verano.

OTRO FUERTE TERREMOTO FUE SENTIDO EN JAPON

LONDRES, Mayo 22 (AP.)—Un despacho de Tokío dice hoy que un severo terremoto estremeció la costa oriental de la Isla de Kyu-Shiu, la más meridional de las mayores del archipiélago japonés. Muchos habitantes abandonaron sus casas. No se informa de desgracias

El Capitán Jiménez en el "Diario"

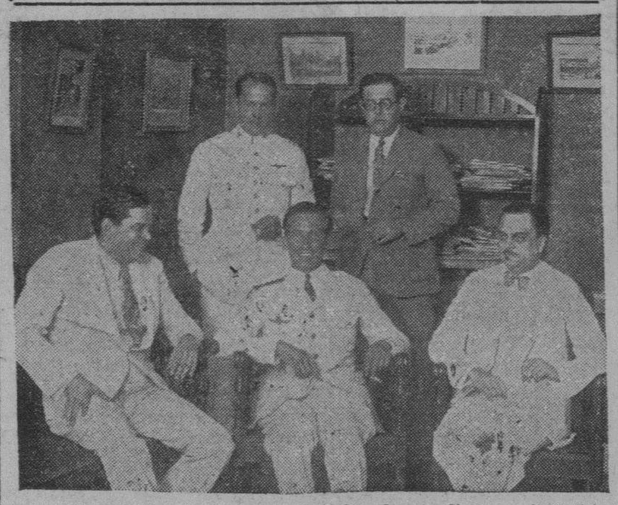

APARECE en esta fotografía el capitán Ignacio Jiménez, piloto del «Jesús del Gran Poder», sentado entre nuestro director, doctor José I. Rivero y el Conde del Rivero, Presidente de la Empresa. Detrás: el teniente aviador López Neyra y nuestro compañero señor López Ortiz

EL DIARIO DE LA MARINA se siente profundamente agradecido por la distinción de que ha sido objeto al visitarlo el capitán Jiménez, quien después de recorrer nuestra casa, departió larga y amigablemente con los señores Rivero sobre el estupendo vuelo que con el capitán Iglesias realizó sobre el Atlántico y al través de la América Española.

Reiteramos al capitán Jiménez—y por mediación de éste al capitán Iglesias—nuestros parabienes y nuestro más cordial saludo.

PREPARATIVOS PARA RECIBIR EN CAMAGUEY A JIMENEZ E IGLESIAS

Anoche, en el Palacio del Gobernador de la Provincia, se confeccionó el programa de los festejos que les dedicarán

LAS PERSONALIDADES QUE FORMAN EL COMITE

Este se comunicó anoche con el DIARIO DE LA MARINA con el fin de conocer el día y hora exactos de la llegada

(Por Telégrafo)

CAMAGÜEY, mayo 21. — DIARIO DE LA MARINA, Habana. — Esta noche se reunió en el Palacio del Gobierno Provincial el Comité de Sociedades Españolas y locales y autoridades, encargadas de confeccionar el programa de los festejos que se celebrarán en esta ciudad el próximo viernes, con motivo de la visita de los intrépidos aviadores españoles Jiménez e Iglesias.

Formaron parte del referido Comité, entre otras personalidades, los señores Don Francisco Bango, presidente de la Colonia Española; Manuel Estévez, cónsul de España; comandante Pedro Vilató, doctor Arturo Don, secretario de la Administración Provincial; Monseñor Antonio Salas, Padre Carmelo Jiménez, canciller del Obispado; Juan Nogueras, Ramón Espineta, alcalde municipal; Hadold Grosman y varios periodistas locales y representantes de la prensa capitalina.

Como hubiera incertidumbre sobre la fecha y hora de llegada de los valientes tripulantes del "Jesús del Gran Poder", el Comité comisionó al representante del DIARIO DE LA MARINA para que, por medio de ese gran diario, se conocieesn esos importantes particulares, a fin de organizar el programa de festejos, con horas precisas. Por noticias trasmitidas por el DIARIO supo el Comité que los aviadores saldrían el próximo viernes 24, a las seis y media, de la Habana, con rumbo a esta ciudad prócer y legendaria, y llegarán a las diez de la mañana, permaneciendo aquí hasta las dos de la tarde.

Hoy el capitán Jiménez sostuvo breve charla telefónica con su tía, Sor María del Corpus Domine, la que lo felicitó muy cariñosamente, por ser mañana día de su cumpleaños (treinta y un años).

Por lo avanzado de la hora el Comité se declara en sesión permanente, suspendiéndola, para continuarla mañana, a las nueve de la mañana.

A reserva de otros acuerdos que se tomen mañana, sabemos que los aviadores a su llegada se trasladarán a la Santa Iglesia Catedral, en la que se cantará una Salve a la Santísima Virgen de la Caridad del Cobre. Después depositarán ofrendas florales ante la estatua del mayor general Ignacio Agramonte. Visitarán luego a las autoridades, sociedades locales, Sanatorio y Colonia Española.

En el Gobierno Provincial, en el Ayuntamiento, en el Liceo y en el Cuartel Agramonte, serán obsequiados con champagne. Una vez terminadas las visitas y actos oficiales, los ases de la aviación española visitarán el Convento de las Madres Reparadoras, donde se halla la tía del capitán Jiménez, quien ha prometido a aquélla volar unos cuantos minutos sobre el edificio del Convento, sito en San Pablo esquina a San Francisco.

Por último, en uno de nuestros principales hoteles se ofrecerá un suculento almuerzo a los ilustres visitantes.

La Colonia Española de esta ciudad y todo el pueblo camagüeyano arde en deseos de conocer a los pilotos hispanos, para tributarles el homenaje de cariño y admiración que se merecen por sus proezas.—**Oscar Herrera.**

El Pueblo Podrá Visitar el Capitolio

AL PUEBLO DE LA HABANA

Ha sido deseo, constantemente expresado por el Hon. Sr. Presidente de la República de interpretado por los miembros del Gobierno que han formado parte de la Comisión de festejos con motivo de la jura y toma de posesión, que el pueblo tenga participación muy significada y directa en todos los actos celebrados o por celebrar con motivo de tan trascendental acontecimiento.

En tal virtud, el Hon. Sr. Presidente de la República ha dispuesto que el pueblo pueda visitar el Capitolio, a fin de que cada ciudadano, personalmente pueda apreciar la importancia de esta obra y el caudal de esfuerzos y energías derrochadas en ella.

Cumpliendo esta orden del Hon. Sr. Presidente, yo he designado el día 25 de los corrientes para que el pueblo pueda visitar el Capitolio, de 8 a 11 de la mañana y de 1 a 6 de la tarde.

En nombre, pues, del Hon. Sr. Presidente de la República, invito al pueblo de la Habana a que visite el Capitolio en el día y horas indicadas, en la seguridad de que se le ofrecerá plenas garantías de disciplina y orden a fin de que los visitantes puedan admirar todos y cada uno de los detalles de esta obra.

C. M. DE CESPEDES,
Secretario de O. P.

Desmienten un Compromiso

Entre la princesa Elena de Rumania y el príncipe español

NO QUIERE ESTAR LEJOS

Quiere estar cerca de su país y en contacto con él

BUCAREST, Rumania mayo 21. (AP.) La Princesa Elena, la hija más joven de la Reina María, no tiene intenciones de contraer matrimonio con el Príncipe de Asturias, de España., como se ha rumorado según hemos podido saber por persona bien enterada que goza de un alta posición en este país.

La Princesa y el hijo mayor del Rey Alfonso de España estuvieron mucho tiempo juntos durante la estancia de la Reina María en ese país recientemente. Se decía que la Princesa ha hecho declaraciones en el sentido de que solamente contraerá matrimonio con un príncipe que viva más cerca de su país, a causa de que desea estar en contacto con su madre y su patria todo lo más posible.

En las cortes europeas se hablaba de la posibilidad de la boda de la Princesa Elen con algún príncipe escandinavo. Se supo hoy que había ido a Estocolmo más bien en busca de novia para su hermano Nicolás que esposo para ella, pues el príncipe lo mismo que el Rey Boris de Bulgaria y el Rey Zogu de Albania experimentan dificultades para encontrar quien comparta con ellos el trono.

UN DETENIDO POR VER A LINDBERGH

NORTH HAVEN, Estado de Maine, Mayo 21. (AP.)—Esta noche fué arrestado aquí un individuo nombrado Robert Tondera, que decía ser mecánico de aviación, y el que, empeñado en ver al coronel Lindbergh, se hizo sospechoso.

La detención es relacionada con los rumores circulantes sobre posibles atentados contra el famoso aviador o los miembros de la familia Moreow.

Chocolate vs La Barba

Informaremos esta noche por Magna vox y Radio a los fans

ESTA noche se baten en Nueva York, en la nueva arena de boxeo del bronx que manichea McMahon, el californiano Fidel La Barba y el cubano Kid-Chocolate, pelea de la que ha de resultar el campeon del peso bantan, si es que así lo estima la Comisión de Boxeo del Estado de Nueva York, la que se reserva el derecho de proclamar o no campeón al vencedor, de acuerdo con la labor que ambos hayan rendido. Por medio de potentes bocinas amplificadoras daremos la información a los fanáticos que se sitúen frente a esta casa del DIARIO DE LA MARINA, así como por la gran estación de Radio C. M. C., de la Cuban Telephone Co., en combinación con este periódico. Empezaremos a informar del star bout a las diez de la noche, hora que da principio el gran combate en la arena de boxeo de Nueva York.

DESBORDAMIENTO DE GRANDES RIOS

El "Tigris" y el "Eufrates" han causado muchas muertes

LONDRES, mayo 22 (miércoles) (A. P.)—El periódico "Daily Mail" publica hoy que las inundaciones de los ríos Tigris y Eufrates han causado muchas muertes y no pocos daños, y que la ciudad de Bagdad corre peligro.

En Mahmuyidah ha habido muchas bajas, y los habitantes sufren escasez de víveres.

Se Halla Listo el Green Flash

No podrá intentar el salto a Roma hasta mañana jueves

REINA TIEMPO IMPROPIO

Se proponen cruzar España y continuar hasta Italia

OLD ORCHARD, Maine, Mayo 21. (AP.)—El monoplano "Green Flash" descansaba esta noche en un hangar, preparado para emprender un vuelo de 4.700 millas (unos 7.520 kilómetros) a Roma, Italia, el cual no podrá comenzar antes del jueves debido a las condiciones del tiempo en el Atlántico.

Roger Q. Williams, piloto y Lewis A. Yancey, su navegante, inspeccionaron hoy el motor del aeroplano y los instrumentos de la navegación, mientras esperaban noticias meteorológicas del doctor James H. Kimball, del Bureau meteorológico de Nueva York, quien predice mal tiempo durante las próximas treinta y seis horas.

El avión fué cargado de gasolina para un vuelo de prueba que debía efectuarse esta tarde, pero no se efectuó a causa de la niebla y la lluvia. Williams dijo que el aparato se hallaba en espléndidas condiciones y que el vuelo se ha planeado con el propósito de matar el tiempo.

"Cuando el meteorólogo diga "partan", partiremos, dijo Yancey. "Volaremos hacia el Sudeste hasta el paralelo cuarenta y seguiremos después en línea recta hasta España, pasaremos sobre el Mediterráneo y de allí a Roma".

Yancey dijo que el principal instrumento para el vuelo, que esperan completar en cincuenta horas, consiste en un compás inductor luminoso. Tienen gran fé en su motor Whirlwind de 225 caballos de fuerza. Con 518 galones de gasolina creen tener bastante combustible para sesenta horas de vuelo.

El aeroplano verde y amarillo en el cual Martín Jensen estableció recientemente un vuelo de duración solo, lleva el número NC-5315. No contiene estación de radio y aparatos de seguridad para el caso de que el avión caiga en el mar.

LOS EXPERTOS DE REPARACIONES Y LAS CONDICIONES DE ALEMANIA

Al fin, los delegados aliados se han puesto de acuerdo sobre las condiciones que Alemania puso como imprescindibles

SEIS CONDICIONES FUERON YA ACEPTADAS

Otras tres de ellas fueron dejadas para discutirlas después, cuando la mencionada delegación se entere de su criterio

PARIS, Mayo 21. (AP.)—El barómetro optimista de la Conferencia de Reparaciones subió hoy al anunciarse que los delegados aliados se han puesto finalmente de acuerdo acerca de su respuesta a ciertas condiciones que la delegación de Alemania presentó como imprescindibles, para aceptar el plan de Owen D. Young.

Dicha réplica tiene la forma de una carta dirigida al doctor Hjalmar Schacht, y será trasmitida mañana a este con el primer proyecto de informe de la Conferencia, el cual comprende las condiciones alemanas y las reservas de los países acreedores con respecto a ellas. El documento ya estaba concluído hoy por la noche.

Cuando los alemanes lo reciban, las dos partes deliberantes estarán muy cerca una de la otra, y en los círculos de las reparaciones se cree que la cuestión final no se demorará más de una semana.

Según los mejores informes, los expertos aliados han aceptado media docena de las condiciones de Schacht, dejando tres para discutirlas después, cuando la delegación alemana se haya enterado de su criterio. Todavía quedarán dos condiciones que los expertos de las Potencias acreedoras han rechazado, y las que serán el elemento principal de las negociaciones decisivas con el doctor Schacht.

Una de estas condiciones, según se sabe, es la demanda alemana del derecho convocar otra Conferencia de Reparaciones para que revise el arreglo que ahora se haga, en el caso de que la situación económica del Reich así lo justifique.

La otra concierne a la posposición de los pagos de reparaciones por dos años, si la situación del Tesoro alemán así lo exige. Según el Plan Dawes, se puede hacer transferencias para impedir que sean perturbados los cambios alemanes, pero los pagos al Agente General de Reparaciones tienen que continuar siempre, en cualesquiera circunstancias.

Los expertos acreedores sostienen que es suficiente manteser las transferencias, y que la posposición de los pagos ordinarios convenidos es cosa inadmisible.

La prueba final entre alemanes y aliados será en redor de estas dos condiciones.

Se decía esta noche en los círculos alemanes que a menos que los acreedores acepten la cláusula de revisión, la delegación del Reich no podrá aceptar el informe tal como ha sido redactado. Tan pronto como el doctor Schacht haya estudiado los cambios propuestos, se convocará una sesión plenaria de la Conferencia, para la pugna decisiva.

Las anualidades que ahora discuten los aliados fijan 27 pagos de 2.050 millones de marcos (unos 492 millones de pesos), veinte de 1.700 millones de marcos (unos 408 millones de pesos), y uno de 900 millones de marcos o sea 216 millones de pesos.

¿REVOLUCION EN EL PERU?

Noticias de un golpe militar ocurrido en Lima, la capital

EN LIMA LO DESMIENTEN

La situación es normal, según los informes de Buenos Aires

LA PAZ, Bolivia, mayo 21. (AP)—El periódico semi-oficial "El Norti" ha recibido esta noche noticias diciendo que en Lima hubo un golpe militar. El Diario también publica despachos hablando de graves desórdenes en el Perú. Se cree en La Paz que ha sido establecida la censura en territorio peruano.

LIMA, mayo 21. (AP) Las noticias de que ha estallado una revolución en territorio peruano, no tienen fundamento. Unos cuantos estudiantes dieron unos gritos en las calles, pero no alteraron el orden.

NIEGAN EN BUENOS AIRES

BUENOS AIRES, mayo 21 (AP)—El Embajador del Perú ha desmentido esta noche que haya estallado una revolución en Lima. La situación en territorio peruano es completamente normal, dice el Embajador.

ORIENTE ESPERA A LOS AVIADORES

Pidió a P. de Rivera que les deje ir allí a hacer una visita

(Por telégrafo)

S. DE CUBA, mayo 21. DIARIO—Habana— Ansiosamente se espera en esta Ciudad, la resolución que el Estado Mayor Español dé a la petición hecha por la Colonia Española de esta Ciudad, acerca del deseo vivo que existe entre los españoles de que los heroicos aviadores Jiménez e Iglesias, visiten esta Capital.

El Presidente de la Colonia Española, Don Pedro Abascal, ha pasado diversos cables al General Primo de Rivera, al Rey Alfonso XIII y al Estado Mayor, pidiéndoles que ya que los gloriosos Capitanes van a Camagüey, se les autorice para llegar a ésta, donde la populosa y prestigiosa familia hispana y el pueblo entero, arde de deseos de testimoniarles los agasajos y honores a que ellos se han hecho acreedores con sus últimos triunfos.

EL CONFLICTO DEL AGUA

Sigue, cada vez más intenso, el conflicto del agua. Hoy los vecinos están dentro del sexto día de carencia de ese líquido. De acuerdo con la última distribución dispuesta por Obras Públicas, en atención a la escasez de agua y la sequía reinante en toda la Provincia, se espera que el conflicto quede pronto resuelto.

Matías VEGA, Corresponsal.

1,720 CANDIDATOS EN INGLATERRA

El día 30 discutirán los 608 escaños disponibles

LONDRES, mayo 21 (A. P.) —El estudio final de las postulaciones oficiales para las elecciones generales inglesas del 30 de mayo, revela que hay trescientos candidatos más y una representación mayor de los partidos que en los últimos comicios de 1924.

El número total de candidatos este año es de 1.728, comparado con los 1.428 de entonces. Los conservadores tienen la mayoría de ellos, pues presentan ahora 596, contra 536 en 1924. Les siguen los laboristas con 571 ahora, contra 514 entonces. Los liberales, por su parte, tienen en esta contienda electoral 514 candidatos, contra los 344 de hace cinco años. Los comunistas presentan 26 candidatos, contra los ocho de hace un lustro. El número de candidatos independientes es el único que ha disminuído algo: eran 26 en 1924, y ahora son 21.

Los escaños de la Cámara de los Comunes son 615. Siete fueron cubiertos ayer, por aclamación, de acuerdo con la ley. Tres de ellos serán luchas triples, es decir, entre candidatos de tres partidos, y 33 luchas cuádruples.

El discurso principal de la jornada política de hoy fué el de Ramsay McDonald, jefe laborista, quien, hablando en Burnley, dijo que acababa de hacer un recorrido de mil cuatrocientas millas por Escocia, portando el mensaje del laborismo británico. Y terminó:

—Van ustedes a ver cosas maravillosas en estas elecciones. Y de la que estoy más seguro, es que los laboristas volverán al Poder.

PROCESION DEL CORPUS CHRISTI

Se hizo el anuncio de la salida papal del Vaticano

ROMA, mayo 21 (A. P.) — El esperado anuncio de la primera salida del Papa fuera del edificio del Vaticano se hizo en el día de hoy. La excursión, que será sencilla y breve, tiene gran significación por ser la primera libertad que se toma el Sumo Pontífice desde la pérdida del poder temporal en 1870.

El Papa escogió la procesión del Corpus Christi hasta la Plaza de San Pedro, que se celebrará el 30 de este mes, para hacer su primera salida del edificio de la Santa Sede. Es su deseo hacer ésta llevando los Sagrados Sacramentos y dar la bendición al pueblo con la Eucaristía.

Después de la Misa que se celebrará en la Basílica de San Pedro, probablemente por el Cardenal español Merry del Val, Arcipreste del templo, la procesión saldrá por la puerta central de la Basílica, doblará a la derecha o sea hacia el Pórtico de Carlo Magno para entrar en la columnata próxima a la Puerta Cavallegery. Después cruzará la plaza para reanudar su marcha por el interior de la columnata del otro lado, comenzando por la Porta Angelica y terminando ante la escalinata de San Pedro.

Un altar se erigirá en este punto, desde el cual Su Santidad dará la bendición al pueblo.

LA ACADEMIA DE ARTES Y LETRAS

El domingo ocupará la tribuna el Gral. Loynaz del Castillo

El próximo domingo 26, a las diez de la mañana, ocupará la tribuna de la Academia el General Enrique Loinaz del Castillo.

Su discurso girará alrededor de la figura cada día más grande en el recuerdo y en la historia, de Ignacio Agramonte. De otros números muy interesantes de canto, poesía y música constará el programa que será dado a conocer oportunamente. No se necesitan invitaciones especiales para asistir al acto que como todos los que celebra la Academia de Artes y Letras, son de libre entrada.

INFORMACION Religiosa Local y Extranjera. (Pág. 6).

CONSEJOS MEDICOS (Pág. 9).

El Pueblo de Cuba Agradecido

Por tantas demostraciones de amor y fraternidad recibidas en los pasados Festejos Nacionales, vuelve a la vida normal de sus actividades.

El Comercio, la Industria y la Agricultura van a la lucha con nuevos bríos, garantizados por la Paz.

Los hombres de negocios reanudan sus actividades utilizando siempre nuestro

A-3333 Departamento de Anuncios Clasificados A-1014

«DIARIO DE LA MARINA»

DEL SERVICIO POSTAL AEREO

Inaugurado entre Miami, Honduras y Nicaragua, ayer

NUEVA YORK, mayo 21 (A. P.) —El primer servicio postal aéreo entre los Estados Unidos y la Honduras Británica, Honduras y Nicaragua, fué inaugurada esta mañana en Miami, cuando un aeroplano de la Pan American Airways partió a las 7 y 3 minutos de la mañana, con once mil unidades postales, para entrega en los tres países mencionados.

La inauguración significa el comienzo de un servicio trisemanal que reducirá hasta nueve días, en algunos casos, el tiempo que empleaban los buques correo.

La nueva línea es complemento de la de Panamá, que fué inaugurada en febrero por el coronel Lindbergh, consejero técnico de la Pan American Airways.

PAG. EDITORIAL (18).

EDITORIAL: Destellos de Esperanzas.
LUIGI BARZINI: El "No" de Alemania.
TIBURCIO CASTAÑEDA: Las Tierras y Mares del Océano Atlántico y la Doctrina de Monroe.
HECTOR DE SAAVEDRA: A Través de la Vida.
JULIO TOLEDO (Traducción): Procesión de Amantes.
ALEJO CARPENTIER: Influencias que ejerce el periodismo en los escritores modernos.

Habana, Mayo 21.—A las 10 50 a. m.

DIARIO DE LA MARINA.—Habana.

Al tomar posesión nuevamente de la Presidencia de la República, cúmpleme significar a toda la Prensa de Cuba mi más cordial reconocimiento por su magnífica obra de colaboración a mi obra de Gobierno. Espero continuará como aquel la misma senda recta y elevada de respeto y de amor hacia las instituciones nacionales con la esperanza legítima de que en el período que hoy se inicia acabemos de consolidar felizmente nuestra gran obra de civismo colectivo como base imprescindible de la grandeza futura a que aspiro y por la que lucho con todo fervor para el pueblo de Cuba.

GERARDO MACHADO,
Presidente República.

M.E.C.D. 2016

Exija este empaque.

¿Está Usted Demasiado Enferma Para Trabajar?

Una muchacha que se gana la vida en una tienda, oficina, fábrica o casa particular, comprende la necesidad de asistir con toda regularidad a su trabajo. Por tal motivo trabaja día tras día; y aun cuando se sienta cansada y decaída, sigue adelante sin tomar el tiempo que el descanso requiere.

Millares de muchachas han encontrado en el Compuesto Vegetal de Lydia E. Pinkham un magnífico auxiliar para volver a su estado físico normal y encontrar más fácil y llevadero su trabajo.

El Compuesto Vegetal abre el apetito, produce sueño natural y previene la nerviosidad y otros síntomas de decaimiento físico. Compre hoy mismo una botella y comience a tomar

Compuesto Vegetal de Lydia E. Pinkham

que es la mejor medicina para el decaimiento.

De venta en todas las farmacias.

LYDIA E. PINKHAM MEDICINE COMPANY, LYNN, MASS., E. U. DE A.

DE DIA EN DIA

MAS SOBRE LA REVISTA "EL CATALEJO"

Sr. Octavio S. Martínez.
Ciudad.

Muy señor mío:

Aunque usted no me pide una rectificación, creo agradarle haciendo constar que usted no tuvo arte ni parte en la confección de la revista chino-castellana "El Catalejo" que se empezóa publicar en esta ciudad y que ignoro si se seguirá publicando, pues no he visto más números de ella que, aquel que comenté y en el que se hacía constar que usted era el jefe de redacción.

Leída su carta, y deduciendo del estilo fácil y correcto con que está escrita, no me cabe la menor duda de que usted no puede ser el autor de tanto disparate idiomático, ni de tantos desatinos históricos y prehistóricos como aparecen en el ejemplar de referencia. Y conste que al decir "tanto y tantos", no incluyo la posibilidad de alguno de esos disparates y desatinos sean suyos y los restantes del señor Sust, el caballero asiático editor de la revista.

No; ya con los antecedentes que usted me brinda, comprendo que el señor Sust es el único responsable de esa "fotografía de Confucio" y de esas "pinturas prehistóricas del siglo II", así como de la alusión a "la Venus del Nilo".

En cuanto a su perplegidad, motivada por el hecho de no saber si reirse o si demandar al señor Sust por daños y perjuicios, toda vez que lo presenta ante el público como jefe de redacción de "El Catalejo", yo le aconsejo que opte por reirse y desista de la querella.

Primero, porque usted sabe que los Juzgados no suelen ser autoridad en materia de literatura y puede que no vieran nada de particular en el cuerpo del delito. Además, porque a la hora de la tasación de lis daños podrían surgir peritos calculando en una miseria el valor de la avería (sabido es que no hay peor cuña que la del mismo palo) y a usted le iba a doler mucho (y a mí también) que la indemnización resultara, a la postre, inferior a la que le harían pagar a usted al señor Sust, caso de que éste le reclamara por haberle volcado una paila donde estuviera friendo "bollitos de chino".

Piense, señor Martínez, que nuestras leyes—¡ay!—son más adaptables a la indemnización a un chino con puesto de frituras, que a la indemnización a un intelectual por lesiones causadas a su buen nombre.

Sobre todo, amigo, tenga por norma reirse, cada vez que vea un resquicio abierto a la risa. De antiguo se sabe que la alegría es una virtud. Ahora la ciencia ha descubierto que es una panacea para los males físicos. Fíjese, por exclusión, en lo enfermas que están esas personas que no se ríen ni haciéndoles cosquillas. Ya hay clínicas, en fin, según me han dicho, que usted entra en una de ellas y se cree que ha entrado por equivocación en un cabaret: Las enfermeras andan vestidas de bailarinas; los medicamentos los sirven en copas de coktail; los inhaladores tienen forma de pipas turcas; en vez de camas blancas, hay otomanas vestidas de alegres cretonas; los médicos andan de smoking y en todas las salas se hace música, ruidosa o suave, según el estado del enfermo. Van buscando, con muy buen acierto, quitarle al enfermo la mala impresión de un hospital, que no hay para qué agregársela a las tristezas que las enfermedades causan de por sí.

Repitiéndole mi invitación a reirse, aprovechando tan bella oportunidad, se ofrece a sus órdenes, atto. y S. S.

Tartarín de TARASCON.

Poland Water

(AGUA POLAND)

siempre pura y saludable. Completa una buena comida.

Depositarios y Distribuidores:

J. GALLARETA Y Cía., S. en C.

Mercaderes Núm. 13.—Habana.

UN MANIFIESTO DE ELIAS CALLES

Resume sus puntos de vista sobre la situación política

APOYO DEL EJERCITO

Para cumplir el programa de la revolución sobre política

CIUDAD MEXICO, mayo 21 (A. P.) — El general Plutarco Elías Calles, ex presidente y hasta el sábado secretario de la Guerra, dió esta noche un manifiesto en el que resume sus puntos de vista con respecto a la situación política, declarando que la "revolución mejicana" ha tenido éxito en todos los órdenes, menos en el político, o sea en lo que concierne al sufragio.

La revolución a que se refiere el general Calles, es el programa que él y el difunto general Obregón desarrollaron durante sus administraciones respectivas. Elías Calles dice que ha llegado el momento de completar la conquista revolucionaria, y que el ejército debe prestar su apoyo a las autoridades constitucionales y negarse a secundar a los que se rebelen, y que los comicios democráticos es algo que debe lograr el Partido Nacional Revolucionario.

El manifiesto fué dirigido "a mis compañeros en armas del ejército y a toda la familia revolucionaria". Elías Calles dice que todo jefe militar que abandone la carrera para dedicarse a la política, debe antes que nada poner sus fuerzas a la disposición del Gobierno constituído.

El general declara igualmente que el pueblo se queja de que muchos miembros de las Legislaturas Federal, Estatales y Municipales no han sido electos imparcialmente, y que en este sentido la revolución ha fracasado. El resultado es que muchas autoridades sean impopulares, creándose una apatía en las masas que ha producido una inercia colectiva en lo que respecta a la política.

Ha sido significativo, afirma Calles, que el país durante crisis como la de la rebelión reciente, ha sostenido al Gobierno, sólo por su confianza en el Ejecutivo.

El general Calles dice que la revolución ha tenido éxito en los campos económico y social, como también en el orden administrativo, y que ni sus mismos enemigos pueden negar que México ha obtenido enormes beneficios desde 1910, y que las masas siguen manteniendo una fe inquebrantable en el Gobierno revolucionario.

"Es solamente en el campo político, el democrático — dice el Manifiesto — y en lo que concierne al respeto del sufragio y a la pureza de origen de las personas o grupos electivos, donde la revolución ha fracasado".

El Expresidente termina su Manifiesto diciendo que solamente cuando el Partido Nacional Revolucionario se niegue a ser instrumento de los políticos y manipuladores, y busque en el pueblo representantes honrados y auténticos, podrá ser posible en México la verdadera democracia, y lograr la revolución el triunfo a que aspira en el campo político.

Se concede mucha importancia a esta declaración de Elías Calles, porque dos horas antes de ser publicada, el General Manuel Pérez Treviño, presidente del Partido Nacional Revolucionario, estuvo conferenciando con aquél.

Se dice ya que el Manifiesto presagia cambios en la organización del Partido y en su lista de candidatos para las próximas elecciones generales.

MATANCERAS

LAS FELICITACIONES DEL DIA (POR CORREO.)

Para las Ritas. Comenzaré saludando a la muy distinguida y muy culta dama Rita Iribarren, esposa del doctor José G. Iznaga. El luto que guarda la señora Iribarren, hará que pase un onomástico en el más absoluto retraimiento. No recibirá a sus amistades.

Es mi segunda felicitación para la bella y gentil señora Rita Torrens de Auchet.

Rita María Oñate de Batheu. Rita Cartaya de Rodríguez. Y Rita Lavastida de Dubois, la interesante Paola, a la que mando con mis felicitaciones, saludo muy cumplido.

Tres Ritas pertenecientes a gran familia matancera: Rita Amalia Trelles de Piedra. Rita Trelles de García y Rita Eulalia Trelles de Ruiz de León.

Rita Ross y Rita Rueda. Y Rita Trelles Cabrera, la simpática Mignon. Para todas mi saludo.

DE DUELO

La familia de Urquiza.

Un cable recibido de España, la pasada semana, ha traído para el Vice Presidente del Casino Español, Don Pedro Urquiza y Bea y sus hermanos, la triste nueva de un muy sentido fallecimiento.

El de Benito Urquiza, su hermano mayor.

Sin detalles que los orienten sobre la dolencia que ha arrancado a la vida a tan estimado caballero, sin que previamente se supiera de gravedad alguna, y con el frío laconismo de esos despachos, han recibido la terrible nueva de los deudos de Don Benito Urquiza.

Para ellos es mi pésame.

Pésame que va a los esposos Urquiza-Estorino; Urquizá-García; Urquiza-Ayo y a Enrique, hoy ausente en Europa.

Los acompaño en su dolor.

DE ENHORABUENA

Unos amigos.

Personas de tanta alta estima para mí como Pastor Morejón Beato, Valois Valhuerdi y Baldomero González Irigoyen que acaban de ser ascendidos en el Departamento de Obras Públicas, a los cargos de Pagador, Contador y Encargado del Material, respectivamente.

Para el puesto vacante por el ascenso de este último ha sido nombrada la señorita Teresita Domenech, que perteneció ya a aquella Plantilla.

Personas altas todas, para esos puestos, probos y antiguos empleados del Departamento se ha premiado por el doctor Céspedes, a propuesta del Ingeniero Jefe señor Pardiñas, su labor y su idoneidad en aquél Departamento.

Yo los felicito de todo corazón.

DON LORENZO ZABALA

De gravedad.

Han sido así estos días últimos en la dolencia que aqueja al bien querido amigo que es dueño del Hotel París.

Estuvo delicadísimo. Y de la cabecera de su lecho no se apartaron un instante el doctor Rodríguez Molina que fué llamado a la Habana, y Filomeno Rodríguez y Antonio Font Tió, médicos que tienen a su cargo la asistencia del distinguido enfermo.

Está ya hoy más aliviado.

Y la mejoría se ha iniciado francamente, devolviendo el sosiego y la tranquilidad a los hijos y nietos de Zabala, que en él adoran.

Con ellos, comparte en estos momentos sus satisfacción, el Cronista, viejo amigo y huésped del París desde hace años.

UN SALUDO

Para el nuevo Juez de Matanzas.

Para el Dr. Lauro Angulo, de abolengo yumurino, perteneciente a antigua y prestigiosísima familia de esta sociedad que ha venido a cubrir la vacante ocurrida con motivo del ascenso del Dr. Rodríguez Sigler a Magistrado.

Un funcionario de altos méritos el Dr. Angulo.

Persona de gran cultura, muy afable, muy simpático, sabrá él recojer el legado que a su partida deja Aquí Rodríguez Sigler.

Sea para el Dr. Lauro Angulo, nuevo Juez Correcional de Matanzas, mi más afectuosa bienvenida.

LA ULTIMA NOTA

Para decir que se celebró anoche en los salones de Palacio la última junta de la Comisión organizadora de los festejos de veinte y seis de Mayo, día grande para Matanzas, por ser el que en que se inaugura la carretera Central, tener de huéspedes al ilustre Presidente de la República General Machado con el Honorable Secretario de Obras Públicas, Carlos Miguel de Céspedes.

Preparado está todo ya para ese día que ha de ser el más grandioso, el más animado de cuantos se registran en el historial de esta ciudad de veinte y cinco años a la fecha.

Aparecerá la ciuda desconocida totalmente.

Engalanadas sus calles, repletas sus Parques con los miles de forasteros que arribarán en los trenes excursionistas, iluminada la población con fastuosidad nunca vista, el aspecto que tendrá la Yucayo, ha de impresionar muy gratamente a los que nos visiten.

En las "Matanceras" de mañana daré nuevos e interesantes detalles sobre las fiestas y el gran recibimiento que ha de hacerse al Jefe del Estado y sus ilustres acompañantes.

Lo prometo así.

Manolo JARQUIN

EL *mejor modo* de tomar el aceite de hígado de bacalao para que haga verdadero provecho es en forma de emulsión. Es rico aceite, listo para digerirse sin laboriosos esfuerzos. Incomparable para fortificar y robustecer es la

EMULSIÓN de SCOTT

PURIFINA

El Ungüento que por tres generaciones ha sanado eczema, barros, picaduras de insectos, y toda erupción e irritación de la piel y el cráneo.
En las boticas y droguerías

MARCAS Y PATENTES

LORENZO S. RUIZ

—En práctica desde 1912—

Edificio Casteleiro, Departamento 401. Oficios 18. Cable y Telégrafo "TRADEMARK"
Teléfonos: 1-5960 y A-9746.
HABANA.
Esta oficina cuenta con archivo clasificado para la investigación de las marcas.

Dr. P. M. Souza

Garganta, Nariz, Oídos. Hospitales de New York, Viena, Budapest, Habana. San Lázaro 226, de 2 a 4.

DR. PULGARON

Manzana de Gómez 466
Teléfono A-1862
PRIMERA Y SEGUNDA ENSEÑANZA. ENSEÑANZA SUPERIOR Y LATIN
Visitas y Avisos: de 6 a 7.

LA MAYOR

32 EDIFICIOS
600 EMPLEADOS

SARRÁ

DROGUERIA

ABIERTA TODOS LOS DIAS
TODA LA NOCHE LOS MARTES

Farmacias de Turno

MIERCOLES

Dirección	Teléfono
HABANA	
Estrada Palma 106	M-5052
Ave. Simón Bolívar 109	M-4188
Villegas 33	M-4030
Gral. S. Sánchez Figueras 33	M-5190
Bartolomé Masó 48	U-6813
Ave. de la Independencia y Avenida Menocal	U-6808
Zenea y Oquendo	U-2324
Zenea 91	M-4160
José de San Martín y R. M. Alonso	U-6969
Ave. de la República y Gral. Aranguren	M-4486
Habana 137	M-4604
General Carrillo 172	U-7077
Benjumeda 7	M-4721
Miguel Aldama 68	M-4077
Ricla 2-A	M-5044
Ignacio Agramante 36½	M-4598
Pedro Pérez 36, 38 y 40	M-4198
Máximo Gómez 246	M-5066
Padre Varela 86	M-5319
Castillo 6	M-4655
Tenerife 74	M-5121
V. Ruiz Luzurriaga 24	M-5193
VEDADO	
Calzada 84 entre A y B	F-6271
Calle 23 y G	F-6119
Calle 17 esquina a 20	F-6282
Calle 9 esquina a I	F-6161
VIBORA	
10 de Octubre 695	I-7559
San Fco. y Buenaventura	I-7518
10 de Octubre 513	I-7295
JESUS DEL MONTE Y SANTOS SUAREZ	
Rodríguez y Dolores	I-7613
10 de Octubre 383	I-7468
Santos Suárez 10	I-7332
J. Delgado y Lacret	I-7372 I-7755
Serafines y Flores	M-4845
LUYANO	
Calzada de Luyanó 74	I-7283
Santa Ana y Guasabacoa	I-7739
J. Alonso e Infanzón	X-2371
CERRO	
Palatino y Atocha	I-7719
Vista Hermosa 14, esquina a La Rosa	M-4849
San Pablo 36	U-7026
Calzada del Cerro 859	I-7486

NOTA.—Este grupo deberá prestar el servicio público todo el día y la noche de los Domingos siguientes:

Enero 27; Marzo 10; Abril 21; Junio 2; Julio 14; Agosto 25; Octubre 6; Noviembre 17; Diciembre 29.

EXCEMICIDA

MADAME SENTOURS

Maravillosa pomada francesa, infalible para eczemas, herpes, psoriasis, ácido úrico etc. Poderoso específico para llagas, úlceras crónicas. ¡Curas asombrosas! Venta: Sarrá, Johnson, Taquechel. Depósito Máximo Gómez 412. Dr. Morist.

CAFE DE HONOR A PERIODISTAS

La Asoc. de Repórters lo ofrece a los extranjeros

Ayer visitó la Asociación de Reporters, a invitación del Directorio de la misma, el notable periodista madrileño señor Martínez de la Riva, que haciendo caso omiso de sus numerosos éxitos como literato y cultivador feliz de otros modos literarios, tiene a gala principal su condición de reporter, como hizo notar en reciente crónica nuestro compañero Rafael Suárez Solís.

Con ese motivo el Presidente de la Asociación, señor César Rodríguez y el grupo de compañeros que recibió la visita del señor Martínez de la Riva, invitó a este especialmente al café de honor que hoy se les ofrecerá a las dos P. M., a los periodistas que han venido a hacer información para la Prensa extranjera con motivo de los actos de estos días.

El señor Martínez de la Riva, hace actualmente reportaje para el "A. B. C." de Madrid y para "Blanco y Negro", aparte de consagrar sus actividades literarias a otros negocios de publicidad. De los libros que lleva publicados, ofreció mandar ejemplares con destino a la Biblioteca de la Asociación de Reporters, y dejó como recuerdo de su visita de ayer una fotografía en la que aparece entrevistando al Monarca español, de quien es ferviente admirador.

EL BANQUETE AL JEFE DEL ESTADO, EL DIA 24

El ilustre Embajador de España en Cuba, señor Méndez de Vigo, en carta atentísima, nos invita al banquete homenaje que organizado por el Comité de Sociedades Españolas de la Habana se ofrecerá al Honorable señor Presidente de la República, General Gerardo Machado y Morales, el veinticuatro de los corrientes a las nueve de la noche en los salones del M. I. Centro Gallego, como exponente de gratitud por su actuación Hispano Cubana.

Muchas gracias.

EL 20 DE MAYO EN S. FRANCISCO

Banquete y recepción ofrecidos por el cónsul, Sr. Amenábar

San Francisco, California, 21 de Mayo.

DIARIO DE LA MARINA.—Habana.

Celebróse el Veinte de Mayo con prisa en la Iglesia de Guadalupe por el alma de los combatientes al medio día el consul cubano Sr. Gabriel Angel Amenábar ofreció un banquete a las autoridades, cónsules hispanos y personalidades, pronunciando un elocuente discurso, ensalzando a Cuba y al General Machado.

En la noche el Consul y su señora María Toro de Amenábar ofrecieron una recepción a la sociedad de San Francisco e Hispano Americana.

Ambos actos se vieron muy concurridos, demostración de las simpatías de que disfrutan los esposos Amenábar.

DE MADRUGA A LOS AVIADORES

Preparativos para el gran recibimiento al Gral. Machado

(Por Telégrafo)

MADRUGA, mayo 21. — DIARIO DE LA MARINA, Habana. — Cubanos y españoles de esta localidad saludan afectuosamente a los heroicos aviadores hispanos capitanes Jiménez e Iglesias, por su visita a Cuba y los felicitan por los estrechos lazos de amistad que han sabido tender entre Cuba y España.

El recibimiento al general Machado. — Para el día 26, con motivo de la visita del Honorable señor Presidente de la República, se están preparando grandes festejos para el recibimiento, por parte de las autoridades, comercio, prensa y pueblo en general, quienes laboran para el mayor éxito de la fiesta. — **Gervasio Alonso,** corresponsal.

MARCAS DE GANADO

Se han concedido las marcas de hierro para señalar ganado solicitadas por los señores José Ginarte, José Ventura Hernández, Nicolás Sánchez Quero, Tomás Hernández, y Mario Pons.

Se han expedido títulos de propiedad a favor de los señores Guillermo Rodríguez, Ricardo Tomas Cayulla, Troadio Pérez, Victor Carpio, Rafael Cardona, Miguel Nápoles Zorrilla, José Leyva, Manuel Pavón Hidalgo, José Estapa Rodríguez, Eugenia Velázquez, Antonio Infante Arnedo, Caridad Hernández, Luis Fabián García y del Risco, Luis Bernal y Oliva, Cristóbal Cuadras de la Cluz, Luis Bornal, Luis Alonso Zayas, Alfredo Rosales, José H. Castellanos, Agueda Carballo y Solís, Pablo Galardy, Miguel Rodríguez, José Antonio Rabí Aragón.

MATO EL TREN A 4 MULOS

JICOTEA, mayo 21. — DIARIO DE LA MARINA, Habana. — El tren de viajeros dió muerte hoy, a cuatro mulos de la propiedad de Pedro Portal, que estaban a carbo le Antonio Campelo y que se hallaban realizando trabajos en la Carretera Central, cerca de esta localidad. — **Barrios,** corresponsal.

LA CANDIDATURA SANCHEZ ABALLI

Sigue la constitución de los comités de propaganda

Continuamos recibiendo telegramas de nuestros corresponsales en Oriente dándonos cuenta del entusiasmo que sigue despertando la candidatura del Ingeniero Rafael Sánchez Aballí, para su postulación como Senador por dicha provincia.

Ayer hemos recibido los siguientes telegramas:

Guantánamo, Mayo 21 de 1929
DIARIO DE LA MARINA.
Habana.

En barrio Vínculo formóse bajo la presidencia del señor Pedro Mesa, un comité para defender la candidatura del señor Rafael Sánchez Aballí, para senador en las próximas elecciones de 1930, asistiendo más de cien vecinos de dicho barrio, nombrándose presidente de Honor al General Machado, quedando muy lucido dicho acto.

Corresponsal.

Santiago de Cuba, Mayo 21 de 1929.
DIARIO DE LA MARINA.
Habana.

Acaba de trasmitírsele en estos momentos al ingeniero señor Rafael Sánchez Aballí, el siguiente telegrama: "Reunidos anoche de ayer juventud liberal Pro-Sánchez Aballí, del barrio de Dolores, acordó enviarle su felicitación por la ratificación del honorable señor Presidente de la República, en el cargo que usted representa en el honroso Gabinete. (fdo).—Ramón Vázquez, Presidente. Gonzalo Prego, Secretario.

Corresponsal

Santa Lucía, Oriente, Mayo 21 de 1929.
DIARIO.
Habana.

En importante reunión celebrada anoche por todos los Partidos así como el concurso de todos los elementos de significación de esta localidad, se tomó el acuerdo de cursar el siguiente telegrama al señor Rafael Sánchez Aballí: "Como amantes del progreso de nuestro país alejados de todo partidarismo político hacemos nuestra su candidatura como senador por la provincia de Oriente y ofrecemos a usted nuestros sinceros esfuerzos para el triunfo de esa causa". (fdo) Báez, Morejón, Solarana, Chapman, Aguilera y Piedra.

Corresponsal.

Santiago de Cuba, Mayo 20 de 1929.
DIARIO DE LA MARINA.
Habana.

Director, redactores, amigos y simpatizadores de la candidatura del señor Rafael Sánchez Aballí, reunidos hoy redacción periódico "Clarín" por motivo fiesta de 20 de mayo, saludamos, hacemos nuestra legítima aspiración brindada espontáneamente por esta provincia oriental cuna del gran Maceo. Preparamos fiesta honor señor Rafael Sánchez Aballí, comité Pro-Barceló unido al Club Morúa Delgado.

Emilio González,
Director periódico "Clarín"

TITULOS EXTRAVIADOS

La Policía Nacional trasladó a la Alcaldía copia de denuncias formuladas de extravío de títulos de chauffeurs por los señores José López Mosquera, Baldomero R. González Reyes y Antonio Vázquez.

Oficinas de Marcas y Patentes

Fundada en 1911.—Tramitación rápida.—Informes e investigaciones
HERMANOS GARCIA ORTEGA
O'Reilly 52, Edificio RUIZ. Dept. 309. Telf. A-9551. Apartado 2262.

BANCO DE PRESTAMOS SOBRE JOYERIA

DINERO, del 1 al 3%

CON GARANTIA DE JOYAS
Operaciones Absolutamente Privadas
SALON DE CONTRATACION RESERVADO
Consulado 111, casi esquina a San Rafael. Teléfono A-9982.

LA COPA

LOCERIA Y CRISTALERIA
NEPTUNO 15 T. A-7832

JUEGO DE COPAS
30 piezas lisas.
30 piezas grabadas.
30 piezas grabadas finas.
Servimos pedidos al Interior.

Catarros de los Niños se Curan

pronto, sin trastornar el estómago. Simplemente frote al acostarles el

VICKS VAPORUB

Para Toda Afección Catarral

NEVERAS
TRADE MARK
OSOBLANCO
EN MUEBLERIAS Y FERRETERIAS

Una amenaza ponzoñosa

El traidor mosquito tortura a Ud. con su picadura y le chupa la sangre dejando a su paso los gérmenes mortíferos del paludismo, fiebre amarilla, dengue y otras enfermedades perniciosas. Destruya a este enemigo dañino—fácil y seguramente. Pulverice Flit.

El Flit limpia la casa en pocos minutos de moscas, mosquitos, chinches, cucarachas, hormigas y pulgas—estos transmisores de enfermedades. Penetra en las rendijas donde los insectos se esconden y crían, y los destruye junto con sus larvas y huevos. Es mortífero para los insectos pero inofensivo para Ud. No mancha.

El Flit no debe ser confundido con los insecticidas corrientes. Su mayor fuerza exterminadora le hace muy superior. Adquiera Ud. hoy mismo una lata de Flit y un pulverizador Flit.

Distribuido por
Standard Oil Co. of Cuba—Habana

FLIT

MARCA REGISTRADA

Para protección de Ud. el Flit se expende sólo en latas selladas

"La lata amarilla con la faja negra"

9028

AVISO

La Compañía Cubana de Frutas & Refrigeración, S. A., establecida en Compostela 171, en esta ciudad, hace constar que desde el día 20 de los corrientes, el señor Jacinto O. Alfonso ha dejado de pertenecer a la Compañía y que en sustitución del Sr. Jacinto O. Alfonso ha sido designado el Sr. Alex Hanebuth, Jr., siendo por tanto la única persona autorizada para hacer operaciones de compra y venta, contratos y cobros a nombre de la Compañía.

Compañía Cubana de Frutas & Refrigeración S. A.

M.E.C.D. 2016

SERAN CONDECORADOS CON LA ORDEN DE CESPEDES TODOS LOS EMBAJADORES Y ENVIADOS ESPECIALES

SIGUIENDO LA MAS ESTRICTA REGLA PROTOCOLAR, LAS CONDECORACIONES SERAN IMPUESTAS POR ORDEN DE CATEGORIA A LOS HONRADOS CON ELLAS

El Presidente de la República ha recibido en estos días cables firmados por un gran número de Presidentes de Repúblicas americanas y de Jefes de Estado de Europa, en los cuales le envían cordiales felicitaciones por haber recibido del pueblo cubano, una vez más, la investidura más alta de la nación.

Entre estos el del Presidente de los Estados Unidos, Mr. Herbert Hoover; el del Presidente del Ecuador, doctor Isidro Ayora; el Presidente del Perú, Augusto B. Leguía; de Lázaro Chacón, Presidente de Guatemala; del señor Arosamena, Presidente de Panamá; el del General Von Hindenburgh, Presidente de Alemania; el del Emperador del Japón; del Presidente de Costa Rica, señor González Víquez; M. Borno, Presidente de Haití; el del señor Washington Luis, Presidente de la República del Brasil; y por último el del señor Gastón Dumergue, Presidente de Francia.

El General Machado ha contestado a todos los jefes de Estado por medio del cable y términos cordialísimos.

EL CABLE DE HOOVER

El cable del Presidente de los Estados Unidos de Norte América está redactado—como los otros enviados por presidente de América y Europa— en los términos más cordiales para el Jefe de Estado cubano y para la nación.

Dice así:

Casa Blanca, Washington, D. C. Mayo 20 de 1929.

Su Excelencia General Gerardo Machado y Morales,
Presidente de Cuba,
Habana.

En este memorable veinte de mayo, aniversario de la Independencia de Cuba, envío a su Excelencia y al pueblo cubano mis cordiales felicitaciones y sinceros deseos por la continua prosperidad de la República a la que estamos unidos por lazos de amistad e intereses comunes.

Herbert Hoover.

ACTOS PARA HOY

A las doce en punto del día de hoy tendrá lugar el almuerzo que el señor Secretario de Estado, doctor Martínez Ortiz, ofrece a las Embajadas Especiales, a las Misiones Extraordinarias, a los Comandantes de buques extranjeros surtos en el puerto y a las altas autoridades de la República.

A las cuatro y media tendrá lugar la revista militar que pasará frente al Capitolio. En este acto—de gran importancia—marcharán además de fuerzas de todas las armas de nuestro Ejército y Marina, los marinos de los cruceros "Almirante Cervera" y del "Buenos Aires".

A las nueve y media de la noche tendrá efecto—y con ello se terminan los actos de hoy—la función de gala en el teatro Nacional, que lucirá bellamente engalanado.

EN EL JAI-ALAI

Constituye este un número especial dedicado a los buques de guerra anclados en el puerto, consistente en una función en honor de las dotaciones de ambos buques, argentino y español.

ACTOS PARA MAÑANA

12.30 Almuerzo en el central "Amistad" en honor de las Embajadas y Misiones. Estas llegarán al central del señor Gómez Mena a las doce en punto del día.

A las 11 p. m., se llevará a efecto un brillante baile en los salones del Vedado Tennis Club.

Y a las doce de la noche se servirá a todos los invitados una cena que ofrecerá el señor Secretario de Estado.

Con este acto se da fin a los festejos oficiales que el Gobierno dedica a las Embajadas Especiales y a las Misiones Extraordinarias, huéspedes de honor de la República.

GRANCES CRUCES A TODOS LOS EMBAJADORES Y ENVIADOS EXTRAORDINARIOS

El Presidente de la República, General Machado, condecorará con la orden de Carlos Manuel de Céspedes —la más preciada y distinguida de nuestras cruces—a todos los Embajadores Especiales, Enviados Extraordinarios y miembros de Misiones.

Las condecoraciones se ofrecerán por orden de categoría y siguiendo la más estricta regla protocolar. Los señores Embajadores con la Gran Cruz y los Enviados con la Cruz de Oficial de la Orden, y así en escala de categoría todos los demás diplomáticos.

Por medio de un decreto que se está confeccionando, en Palacio, y que firmará el señor Presidente, se aprobará la promoción.

No se llevará a efecto en estos momentos las imposiciones de las condecoraciones, pues las placas valiosas de la Orden se están confeccionando actualmente en una famosa casa de París, que se dedica únicamente a la confección de insignias de todos los gobiernos.

Esta noticia, nos la fué ofrecida, bien entrada la tarde, en la propia Secretaría de Estado.

EL PRESIDENTE DE CUBA SE DIRIGIO AL DE CHILE Y AL DE PERU

En términos altamente cordiales, el Presidente de Cbua se dirigió a los Jefes de Estado de las Repúblicas del Perú y de Chile, con motivo del arreglo definitivo de la vieja cuestión internacional pendiente entre esas dos grandes naciones con motivo del pleito sostenido por los territorios de Tacna y Arica, ya arreglado definitivamente.

El General Machado cursó al señor Carlos Ibáñez, Presidente de Chile y al señor A. B. Leguía, Presidente del Perú, los siguientes despachos cablegráficos:

Excelentísimo señor Carlos Ibáñez, Presidente de Chile, Santiago.

Con motivo del arreglo definitivo de la cuestión de Tacna y Arica que marca una nueva era de amistosas relaciones entre las dos repúblicas hermanas de Chile y Perú, consolidando la marcha definitiva de un franco y cordial panamericanismo os envío en nombre del Gobierno y pueblo cubanos las más efusivas congratulaciones a las que uno las mías personales.

Gerardo Machado,
Presidente de la República de Cuba.

Excelentísimo señor General A. B. Leguía, Presidente del Perú, Lima.

En nombre del Gobierno y pueblo cubanos os envío las más efusivas congratulaciones a las que uno las mías personales, con motivo del arreglo definitivo de la cuestión de Tacna y Arica que señala una nueva era de amistosas relaciones entre las repúblicas hermanas del Perú y Chile, y consolida la marcha definitiva de un franco y cordial pan americanismo.

Gerardo Machado,
Presidente de la República de Cuba.

BOLETIN DE LA SECRETARIA DE ESTADO

Fué repartido ayer el sexto Boletín de informaciones omerciales que cada quince días edita la Secretaría de Estado, consta de noventa páginas, bien impresas y mejor presentadas, dando cabida a diez muy interesantes informes de nuestros cónsules en el extranjero con toda clase de noticias relativas al comercio y a la industria mundial.

FELICITACIONES

Con motivo de la fecha patriótica del 20 de Mayo y de la inauguración de un nuevo período presidencial, se han recibido en la Secretaría de Estado, infinidad de despachos cablegráficos suscritos por Embajadores y Ministros Cubanos, de autoridades nacionales, de los Cónsules de Cuba, y de las autoridades extranjeras.

SE INTERESA DEL SR. PRESIDENTE UN INDULTO PARCIAL A LOS PRESOS

La delegada general del Consejo Supremo de la Cruz Penitenciaria, señora de Villa-Urrutia, hace la petición

La señora Aida Peláez de Villa Urrutia, en su carácter de delegada general del Consejo Supremo de la Cruz Penitenciaria se ha dirigido por medio de un escrito al señor Presidente de la República en solicitud de indulto parcial para los penados, con motivo de la festividad patriótica del 20 de mayo y de la toma de posesión de aquél para un nuevo período.

Dice así el escrito de la señora Villa Urrutia:

Habana 14 de mayo de 1929.
Honorable Sr. Presidente de la República.
Señor:

La que suscribe, en su carácter de Delegada General del Consejo Supremo de la Cruz Penitenciaria, en la República de Cuba, a V. H. como mejor proceda expone:

Que el veinte del corriente mes ha de ser, en este año, además de aniversario de efemérides gloriosas de nuestra historia, día que iniciará otro período presidencial, en que habrá de completarse la gran obra de gobierno y administración que V. H. comenzara en igual fecha en 1925. Todas las representaciones han rendido recientemente a su extraordinaria labor, el homenaje sentido de admiración y simpatía, y las naciones extranjeras, con brillantes embajadas se aprestan a asociarse, con júbilo, al acto trascendental de su próximo juramento, al asumir, de nuevo, la alta dirección de los destinos de su patria.

En ocasión tan solemne, sería generosa determinación, que impresionaría, sin duda, el alma de los que viven privados de libertad, la de acercarlos a la misma, por una rebaja prudencial de sus condenas, ejercitando al efecto, la prerrogativa que pone en sus manos la Constitución. No es eso, restar valor a los fallos judiciales, cuyo respeto viene observando su Presidencia, como una medida de orden social, sino una gracia, para hacer partícipes de satisfacción a los que la gozagen, en un acontecimiento de importancia nacional, templando, en lo posible, el rigor absoluto de la ley, sin suprimir sus efectos sustanciales.

Por la razón antedicha la exponente, en ejercicio de su misión ruega al Hon. Sr. Presidente se sirva ejercitar su excelsa facultad de indulto y decretar lo procedente para que los penados puedan tener una rebaja prudencial en sus condenas, con lo que recibirá el agradecimiento de aquéllos.

Con las gracias por la atención que preste a esta solicitud, queda con la mayor consideración,

Aida Peláez de Villa Urrutia,
Delegada General del Consejo Supremo de la C. P.

LA EPIDEMIOLOGIA EN TODO EL MUNDO

Balance de la Oficina Sanitaria Panamericana de Washington

El balance epidemiológico del mundo correspondiente a la semana que terminó el día 11 de mayo de los corrientes, según nos manifestó ayer el doctor Mario G. Lebredo, Director del Hospital de Enfermedades Infecciosas "Las Animas" y Director interino, de la Oficina Sanitaria Panamericana de Washington, ha sido el siguiente:

En Brasil, se registraron en la semana que terminó el 6 de Mayo, 33 casos con 17 muertes de fiebre amarilla. En la primera decena del mes hubo 4 casos sospechosos de la misma enfermedad en Pernambuco.

En un lote de ardillas, procedente de un rancho situado a 60 kilómetros al Este de Monterrey, Estado de California, se halló un lote de ardillas pestosas.

Se registraron en 8 de mayo, en Alejandría, un caso de peste; en Senegal 5 casos en indígenas, dos de ellos panumónicos y 4 muertes; en Port-Said 1 caso y 1 muerte; Benisuef, 1 caso y 1 muerte; Irak; Bagdad, 4 casos y 3 muertes.

Se registraron casos de viruela; en Irak 2 casos y 2 muertos; en Sudan Egipto 100 casos y 3 muertes.

Tifus, en Tala 100 casos.

También se registraron en Hayoz 124 casos de viruela con 22 muertes.

FELICITAN A ZORRILLA POR LA MANIFESTACION

El Presidente de la Asociación de Comerciantes de la Habana, señor Antonio Antón, ha enviado atento escrito al señor Emeterio Zorrilla, Presidente de la Asociación Nacional de Industriales de Cuba, felicitándolo por el homenaje ofrecido al Gral. Machado el día 20 de Mayo.

EN LAS GRANDES HAZAÑAS Y EN LA VIDA CORRIENTE

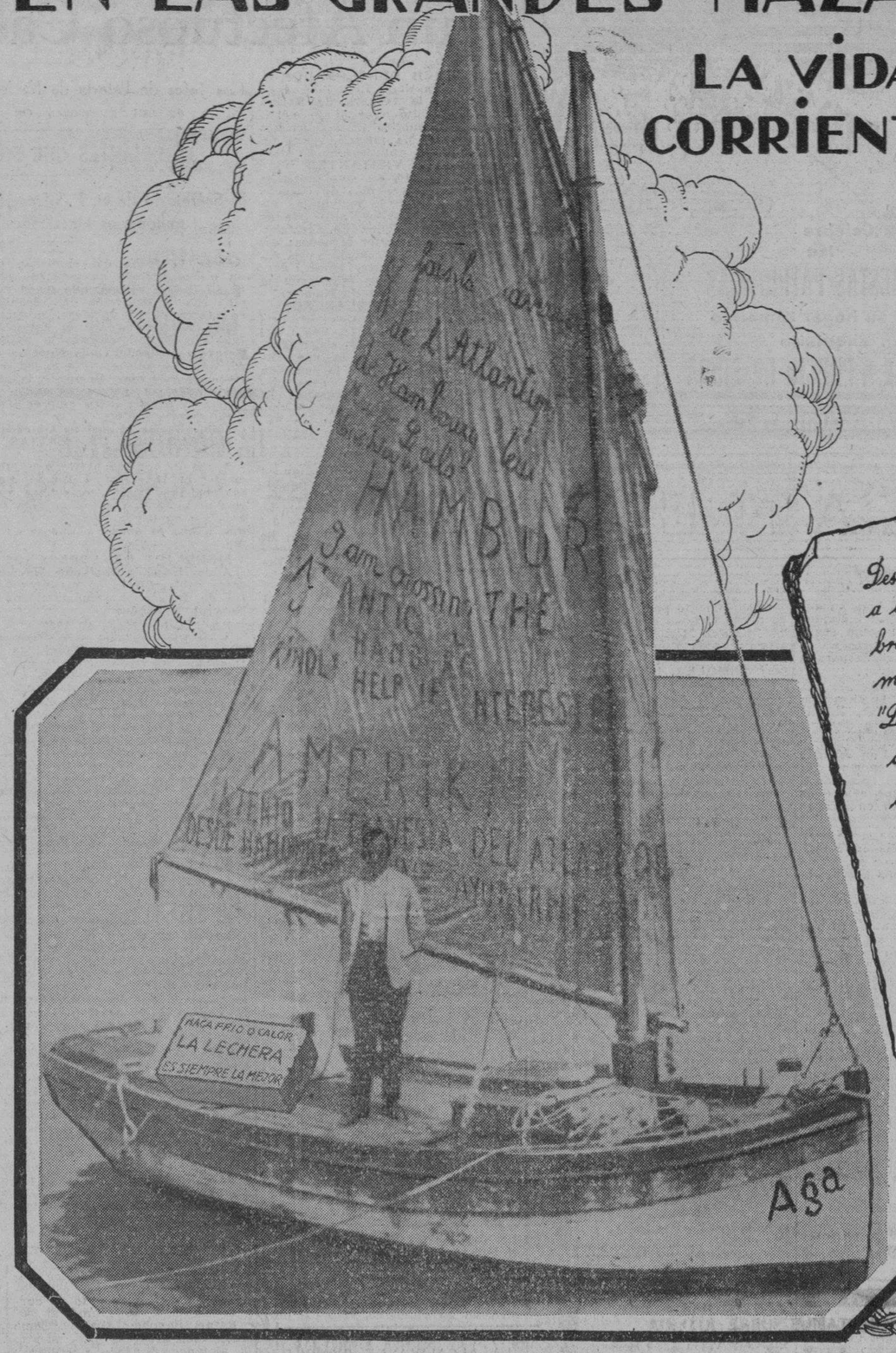

Deseo expresar mi gratitud a la Compañía Nestlé, fabricantes de la mundialmente conocida Leche Condensada "La Lechera" ya que gracias al alto valor nutritivo de dicho producto he podido mantener mis fuerzas y completar en mi pequeño bote "Aga" la larga travesía del atlantico.

Paul Müller

Habana 15/5/1929

"La Lechera"
ES SIEMPRE LA MEJOR

ANUNCIO DE VADIA

AGRICULTURA DIO OTRA CONFERENCIA

En Candelaria, sobre temas de ganadería y avilcultura

La última conferencia agro-pecuaria fué celebrada con el mayor éxito y entusiasmo en la excelente finca "Las Delicias", propiedad del señor Carlos Dufau, barrio de Barrancones, término de Candelaria. Ante una enorme concurrencia de campesinos y ganaderos ávidos de recoger la fecunda simiente de la enseñanza en materia de explotación racional del ganado, los doctores Aria y Peraza tuvieron la satisfacción de emitir sus consejos y cambios de impresiones tendientes a mejorar los actuales métodos de crianza y aumentar e intensificar nuestra producción avícola y ganadera.

Como siempre, los temas escogidos para ilustrar los campesinos sobre los fundamentos de crianza y mejora de las aves y ganados, revistieron un carácter esencialmente práctico y fueron expresados en un lenguaje claro y sencillo, al alcance de todas las mentalidades.

Estas conferencias, que pudieron llamarse cambios de impresiones con los elementos agro-pecuarios del país representan uno de los más valiosos medios para ilustrar nuestro pueblo agrícola sobre los modernos sistemas de mejoramiento y crianza de sus aves y ganados y visto el interés que en todas partes se va despertando hacia tales enseñanzas por nuestras masas agrícolas, no vacilamos en asegurar que el General Molinet, al llevar hasta el centro mismo de la producción agropecuaria, en las regiones más apartadas de nuestras provincias, la luz de la enseñanza práctica y objetiva, cumple una misión sagrada, altamente fecunda y productiva y contribuye a realizar los mejores empeños de nuestro eximio Presidente, encaminados a convertir a nuestra patria, en un futuro cercano, en un país próspero y feliz, capaz de abastecer con el producto de su suelo las necesidades de su mercado interior.

Concierto de la Filarmónica

Será el domingo 26 del actual a las 10 a. m. en el Nacional

Bajo la experta dirección del maestro Pedro Sanjuán, dará la Orquesta Filarmónica de la Habana el próximo domingo día 26 a las diez de la mañana en el teato Nacional su concierto de Mayo que también es el ordinario correspondiente a este mes de la Sección de Música de la Institución Hispano Cubana de Cultura.

El programa para esta audición no puede ser más interesante, constando de dos grandes obras, una sinfónica, otra para orquesta y coros. La primera es la suite "Scheherezade" la magna composición de Rimski-Korsa-Kof, basada sobre los cuentos de "Las mil y una noche", la segunda es el poema bíblico de Claudio Debussy titulado "El Hijo Pródigo", el que será interpretado, en cuanto a su parte vocal, por los distinguidos cantantes señorita Lola de la Torre, soprano; señor Mauricio Labarrere, tenor y señor Néstor de la Torre, barítono, estando la parte coral confiada a un conjunto de 80 voces mixtas.

El maestro de la Torre prestigioso profesor de canto, está preparando esmeradamente la nutrida masa coral, la que está compuesta mayormente de sus discípulos y ex-discípulos.

Son tan raras las ocasiones que se nos presentan de oír obras de esta índole y es tan bella la partitura de este oratorio debusiano, que es seguro que el concierto del domingo será memorable en los anales de nuestra vida musical.

El oratorio "L'Enfant Prodigue", se ejecuta por primera vez en Cuba.

EL SR. DOMINGO LLERENA

Hemos tenido el gusto de saludar en nuestra Redacción al señor Domingo Llerena, Agente y Corresponsal del DIARIO DE LA MARINA en Jatibonico, el cual ha venido a la Habana en viaje de negocios y para concurrir a los festejos patrióticos.

Que su estancia entre nosotros sea grata, deseamos a nuestro estimado compañero.

EXCURSION MEDICA A LOS EST. UNIDOS

Partirá de la Habana el 3 de agosto. Felicitan al Dr. Fdez.

Ayer tarde el doctor Miguel Angel Branly, Secretario del Círculo Médico de Cuba, se entrevistó con el doctor Francisco María Fernández, Secretario de Sanidad y Beneficencia y presidente de aquella institución, informándole sobre el estado de los trabajos de organización para la próxima excursión que un grupo de médicos cubanos harán a los Estados Unidos.

El próximo día 3 de agosto saldrán los excursionistas, los cuales visitarán las ciudades de Washington, New York, y otras, así como las Cataratas del Niágara.

Los profesionales cubanos visitarán, durante su estancia en el Norte, los hospitales y clínicas de fama universal.

FELICITACIONES

La Asociación de Propietarios y Vecinos del Sur de la Habana, enviaron ayer al doctor Fernández, Secretario de Sanidad y Beneficencia, una felicitación por los trabajos de petrolización que se vienen llevando a cabo en los barrios de La Floresta, Mendoza y Santa Amalia.

Asímismo el presidente del Rotary Club de Sagua la Grande envió ayer al señor Secretario de Sanidad un mensaje de felicitación por el establecimiento en aquella ciudad del servicio de Higiene Dental y por el nombramiento del doctor Salvador Aja Raigh, para jefe del mismo.

Otra felicitación más recibió ayer el señor Secretario de Sanidad. La Asociación Obstétrica Nacional le envió un mensaje dándole las gracias por la cooperación prestada a dicha institución por el doctor Juan Alvarez Guanaga, Jefe del Servicio de Profilaxis de Enfermedades de la sangre, quien pronunció brillantes conferencias en la Asociación de Repórters de la Habana y en el Cine Neptuno, de las cuales dió cuenta el DIARIO DE LA MARINA en su oportunidad.

86 MORDIDOS POR PERROS

El Director del Instituto Antirrabico de la Habana ha rendido al señor Secretario de Sanidad y Beneficencia un extenso y detallado informe sobre los trabajos realizados durante el mes de marzo último.

Fueron asistidos allí ochenta y seis (86) personas mordidas por perros y otros animales sospechosos de padecer hidrofobia, no habiendo registrado una sola defunción por dicha enfermedad.

Sagua Tendrá un Nuevo Mercado

Cuenta aquel municipio con $70.000 para esa gran obra

El doctor Francisco María Fernández, Secretario de Sanidad y Beneficencia, recibió ayer la visita del señor Luis Vega, Alcalde Municipal de Sagua, quien le informó que contaba con setenta mil pesos para la inmediata construcción del nuevo mercado de abastos, de acuerdo con lo dispuesto por las Ordenanzas Sanitarias.

El señor Secretario de Sanidad autorizó al señor Vega para instalar provisionalmente un Mercado en un edificio de la ciudad con el fin de poder demoler el actual mercado y comenzar a construir el nuevo.

LA "REVISTA TELEGRAFICA CUBANA" SALDRA EN JUNIO

El día primero de junio próximo verá la luz la "Revista Telegráfica Cubana", órgano oficial de los Telegrafistas del Gobierno, dirigida por el señor Fernando Carballo Machado, quien es a la vez, Presidente de la "Asociación de Telegrafistas de Cuba". Muchos éxitos y larga vida deseamos al nuevo colega.

ALMUERZO EN LA CRECHE FINLAY

El coronel Carlos Machado pronunció un elocuente discurso

Resultó altamente simpático el almuerzo extraordinario con que la Directiva de la Creche Finlay, situada en la calle Pocito número 10, obsequió a los ciento y tantos niños que a diario son atendidos allí. La señorita Caridad Coello presidenta insistituible de dicha institución queriendo conmemorar la fecha patria de la instauración de la República y la toma de posesión del General Machado, como Jefe del Estado, para un nuevo período presidencial, obsequió a los niños, si no el mismo día 20 de mayo, ayer martes.

Numerosos los invitados al acto que fueron atendidos solícitamente por las jóvenes que integran la directiva de la Creche.

El Coronel Carlos Machado, Director de nuestro colega "Heraldo de Cuba", usó de la palabra, por unos minutos, pronunciando un elocuente y patriótico discurso que mereció aplausos y felicitaciones.

Dijo que la Creche Finlay, fundada por empleados de la Secretaría de Sanidad y Beneficencia, que con tanto acierto viene dirigiendo el doctor Francisco María Fernández, en realidad no contaba con los recursos necesarios para su sostenimiento, no obstante percibir del Estado $300.00 mensuales. Agregó que era necesario que el Estado le proporcionara mayor cantidad de dinero, ya que el número de niños, futuros hombres del mañana, que allí son atendidos como en el mejor plantel educativo particular, era numeroso.

La señorita Coello, así como toda la directiva de la Creche, fué muy felicitada por la buena organización y administración existente.

ANUNCIESE EN EL "DIARIO DE LA MARINA"

LOS
Reyes Magos
LA JUGUETERIA MAS GRANDE DEL MUNDO
LA CASA DE LOS REGALOS

CARROUSSELS sin toldo $22.00
Lleve a su casa un tío vivo en miniatura. Un juguete fuerte, resistente, hecho para la intemperie.
Es la mejor distracción para sus niños.
"Los Reyes Magos"
GALIANO 73 TELF. A-5278

EL MEJOR LAXANTE DIURETICO Y SOLVENTE DEL ACIDO URICO
Salvitae
PARA LA GOTA EL REUMATISMO EL ESTREÑIMIENTO EL DOLOR DE CABEZA LA BILIOSIDAD LA INDIGESTION LA DIABETES EL MAL DE BRIGHT
De Venta en todas las Droguerías y Boticas Principales

JABON CASTILLA, OLIVA BLANCO ESPAÑOL
GOLIATH
M. CABRERA Y CIA. TELF. A-0342
ESPUMOSO. GUARDE LA ENVOLTURA DE LA PASTILLA.

LA REGENTE
Neptuno y Amistad
Estando próxima la subasta de prendas empeñadas que adeudan seis meses de interés, rogamos a sus propietarios pasen a pagar los mismos para evitar que sus prendas vayan al remate.
Ofrecemos un surtido de excelentes joyas, que procedentes de empeño realizamos a precios sin competencia. Seguimos dando dinero al más bajo interés de plaza.
CAPIN GARCIA Y Cía.

Màs de 10.000
Medicos y Dentistes en Francia
utilisen y recomienden cada dia el
AGUA Y LA PASTA DENTIFRICO DEL
Dr. PIERRE
de la Facultad de Medicina de PARIS
Venta al POR MAYOR : 17 y E. VEDADO
Malos alientos, un mal tan desagradable se le quita a usted con el uso constante del ELIXIR y PASTA del doctor Pierre.
Teléf. F-6110

M.E.C.D. 2016

El Presidente de Estados Unidos Envia un Afectuoso Cablegrama a Machado

Los Jefes de Estado de Naciones europeas y americanas envían mensajes de felicitación a nuestro Presidente

ESTUDIANTES QUE SOLICITAN UN "ARRASTRE"

El Secretario de O. P. ofrecerá un té de honor a varios millonarios americanos que visitarán el Capitolio, mañana

EL LIDER CONSERVADOR

El Dr. Santiago Rey, líder conservador en la Cámara de Representantes, visitó ayer al Presidente de la República para felicitarlo por su toma de posesión para un nuevo período gubernamental.

OTROS VISITANTES

Separadamente, en su despacho privado del tercer piso de Palacio, el General Machado recibió las visitas de Mr. Catling, alto jefe de la Compañía Cubana de Electricidad; del señor Néstor Mendoza; del Secretario de Gobernación y del Alcalde de Santa Clara, señor Ugarte; todos los cuales felicitaron al Primer Magistrado de la Nación.

MUSICOS VILLACLAREÑOS

La banda de música del Municipio de Santa Clara, en unión del Alcalde de dicha ciudad, señor Ugarte, ofreció ayer mañana una audición en el patio de la mansión del Ejecutivo, tocando varias piezas de su escogido repertorio. El General Machado, situado en uno de los corredores centrales de Palacio, escuchó y aplaudió a los músicos villaclareños.

SANTIAGUEROS

Con el propósito de felicitar al General Machado— lo que no lograron hacerlo personalmnete— estuvieron en la mansión presidencial ayer mañana, el Presidente del Consejo Provincial de Santiago de Cuba, Dr. Silva, y los Concejales señores Moncada, Blanco y Carbonell.

CHAMPAN DE HONOR

El señor Cañal, Presidente del Casino Español de la Habana, ha invitado al Presidente de la República y a su distinguida esposa, para un champan de honor que se propone ofrecerles a las siete de la noche de hoy, en su palacete de las calles de 17 y K, en el Vedado.

A esta recepción asistirán, como invitados de honor, los miembros de la Embajada española.

MILLONARIOS

Para mañana, jueves, tiene anunciada su llegada a la Habana el vapor excursionist, "Resolutte", que tre a bordo a gran número de distinguidos viajeros cubanos, y, además, a varios millonarios americanos. El Secretario de Obras Públicas, Dr. Céspedes, irá a recibirlos, y los llevará a admirar el Capitolio, ofreciéndoles, después un té en su honor.

EL RECUERDO DE "MAYARI"

El Capitán Manuel Rodríguez Batista, comisionó al Sargento José Sánchez para que en su nombre entregara a la señora Olimpia Durán, viuda de Serafín Rodríguez, "Mayarí", un ramo de fragantes flores de las que fueron colocadas en la mansión presidencial el pasado día 20 de mayo, y las que más tarde fueron llevadas al panteón donde reposan los restos mortales de "Mayarí", en el Cementerio de Colón, como justo recuerdo de cariño a quien en vida fué un fiel colaborador del General Machado.

MARINEROS

A las doce y media del día desfilaron por frente a Palacio más de veinte omnibus, cargados de marineros de los barcos de guerra extranjeros surtos en puerto, y de nuestra Marina Nacional.

Llevaban en el piso alto de las guaguas automóviles, las bandas de música de sus respectivos barcos. La del "Almirante Cervera" tocó el Himno Nacional cubano y la del crucero "Cuba" el Himno Invasor. Todos dieron vivas a Cuba y al General Machado. Después siguieron hacia "La Tropical", donde les fué ofrecido un almuerzo, acto del cual informamos con lujo de detalles en otro lugar de esta edición.

LA ALCALDIA DE CIEGO DE AVILA

El Secretario de Gobernación, General Delgado, estuvo tratando con el Presidente de la República sobre ciertos particulares relacionados con los problemas creados en la cuestión de la Alcaldía de Ciego de Avila, en la que luchan maidiquistas y villenistas.

INSPECCION

El Teniente Obdulio Herrera, Jefe de la Guardia de Palacio, ayer efectuó una minuciosa inspección a las fuerzas a sus órdenes, encontrando todo en perfecto orden.

"ARRASTRE"

Una Comisión de estudiantes de la Facultad de Derecho, se entrevistaron ayer mañana con el Dr. Teobaldo Rossell, Jefe del Despacho de la Secretaría de la Presidencia, solicitando una audiencia del Presidente Machado, a fin de visitarlo—lo que se proponen hacer hoy—y pedirle el "arrastre" de dos asignaturas. Acompañará a los estudiantes el decno de la referida Facultad, Dr. Ricardo Dolz.

UN CABLE DE FERRARA

El Presidente Machado recibió un cable del Embajador de Cuba en los Estados Unidos, Dr. Orestes Ferrara, comunicándole la recepción celebrada en la Embajada Cubana para celebrar la festividad patriótica del 20 de mayo y el juramento y toma de posesión del General Machado para un nuevo período de Gobierno. Dice el Dr. Ferrara que a ese acto asistieron, además de lo más distinguido de la colonia cubana, todo el cuerpo diplomático extranjero acreditado en los Estados Unidos.

INVITACIONES

La Secretaría de la Presidencia estuvo durante todo el día de ayer laborando intensamente, a fin de repartir las invitaciones para el concierto celebrado anoche en el Capitolio.

LAS BECAS DE MEDICINA

En Palacio estuvo una comisión de estudiantes de medicina, gestionando que se procure reunir el Claustro de esa Facultad, que ha de dictaminar sobre las becas de viaje de los cursos de 1927 y 1928.

LOS CHOFERES

Entre las felicitaciones recibidas por el Presidente Machado, figura una, muy afectuosa, firmada por la Sociedad de Choferes Unidos de la Habana.

DEL PRESIDENTE AMERICANO

Mr. Hoover, Presidente de los Estados Unidos de América, ha enviado al General Machado el siguiente mensaje de felicitación:

Casa Blanca, Washington, Mayo 20.

Su Excelencia General Gerardo Machado y Morales, Presidente de Cuba, Habana.

En este memorable 20 de Mayo, aniversario de la Independencia de Cuba envío a su Excelencia y al pueblo cubano felicitaciones cordiales y sinceros deseos para la continuada prosperidad de la República a la que estamos unidos por lazos de amistad y de intereses comunes.

Herbert HOOVER.

DEL SECRETARIO DE OBRAS PUBLICAS

He aquí copia del telegrama que el día 20 de mayo envió el Dr. Carlos Miguel de Céspedes a la distinguida esposa del General Machado:

Sra. Elvira Machado de Machado. —Palacio de la Presidencia.—Ciudad.

Mi respetada amiga:

Yo quiero que en este día glorioso de nuestra patria, glorioso dos veces por conmemorarse la fundación de nuestra República y por marcar la fecha del comienzo de un nuevo período de gobierno para su ilustre esposo, que usted reciba con la expresión del verdadero afecto que le profeso, mi más cálida felicitación por el éxito no igualado de mi entrañable amigo Gerardo, haciendo votos sinceros al Altísimo por que en este nuevo período de seis años le preste la salud y energías necesarias para continuar la magna labor emprendida.

Su devoto amigo,

(fdo.) Carlos Miguel de Céspedes.

REGALO DEL DR. MATIAS DUQUE

Acaba de regalar al General Machado, el Dr. Matías Duque, una modernísima cocina, que hace varios platos a la vez con un solo fogón, sin cuidar la comida y sin temor a que se queme o que se ahume.

MENSAJES DE SOBERANOS

A continuación copiamos los mensajes cablegráficos de distintos Jefes de Estado, que ha recibido el General Machado:

Río Janeiro, Mayo 20 1929.

A su Excelencia el Señor General Gerardo Machado, Presidente de la República de Cuba.— Habana.

Dígnese Vuestra Excelencia aceptar nuestras más cordiales felicitaciones en la fecha del aniversario de la Independencia de Cuba, así como por su toma de posesión del alto cargo de Presidente de esa República en unión de los votos muy sinceros que hacemos por la felicidad personal de Vuestra Excelencia y por la constante prosperidad de la nación cubana.

Washington, Luis Pereira de Sousa, Presidente de la República de los Estados Unidos del Brasil.

París, Mayo 20 1929.

A su Excelencia el General Machado, Presidente de la República, —Habana, Cuba.

En este día en que Vuestra Excelencia asume de nuevo el alto cargo de Jefe del Estado me es grato enviarle mis más cordiales felicitaciones en unión de mis votos muy sinceros por su ventura personal y por la prosperidad de la República de Cuba.

Gastón Doumergue.

Casa Presidencial Guatemala.—Guatevot.— Excelentísimo Gerardo Machado, Presidente de Cuba, Habana.—En ese glorioso aniversario de ese país y con motivo también de la toma de posesión de V. E. para un nuevo período presidencial, ruégole aceptar mis cordiales felicitaciones con sinceros votos por la prosperidad de Cuba y el mejor éxito en las labores de su ilustrado Gobierno.

L. Chacón, Presidente de Guatemala.

Asunción.— Excmo. señor Presidente de la República de Cuba, Habana.—Acepte Vuestra Excelencia los sinceros votos que formulo por la creciente prosperidad y grandeza noble nación amiga en ocasión aniversario patrio e inauguración nuevo período presidencial.

José P. Guggiari,
Presidente de la República de Paraguay.

Panamá.—Presidente Machado, Habana.—Con especial complacencia envíole cordiales saludos y felicitaciones en nombre del Gobierno y pueblo panameños con motivo doble acontecimiento que celébrase en amada República hermana el aniversario de su gloriosa independencia y la renovación de mis más sentidos votos por el progreso de la Nación Cubana por el mejor éxito de su nueva administración y por su ventura personal.

Presidente Arosemena.

Salvador.—Excmo. señor General Gerardo Machado y Morales, Habana.—En nombre del Gobierno y pueblo Salvadoreños y en el propio, tengo la honra de felicitar cordialmente a Vuestra Excelencia, por la inauguración de su nuevo período presidencial y hacerle presente a la vez mis anhelos por el ininterrumpido engrandecimiento de esa nación amiga y por la ventura personal de Vuestra Excelencia, leal y afmo. amigo.

P. Romero Bosque,
Presidente de El Salvador.

Quito.—Excmo. señor General Machado, Presidente República, Habana.—Altamente honroso es para mi saludar a Vuestra Excelencia hoy, que posesionado del mando supremo de esa ilustre República, continuaréis en la fecunda obra de progreso que habéis llevado a cabo contribuyendo al cumplimiento de los altos destinos de la nación cubana.

Isidro Ayora,
Presidente del Ecuador.

Quito.—Excmo. señor General Machado, Presidente República, Habana.—Altamente honuvi-Hotao ol n na.—Vuestro ilustrado Gobierno y el noble pueblo cubano dígnese recibir los fervientes votos de parabién y cordialidad con que mi Gobierno y el pueblo Ecuatoriano quieren estar presentes este magno día entre vosotros.

Isidro Ayora,
Presidente de la República.

Lima.—Excelentísimo señor Gerardo Machado, Presidente de Cuba, Habana.—Me complazco en felicitar con mucho regocijo a Vuestra Excelencia por la trascendental prueba de confianza que le refiere el pueblo cubano en la etapa que inicie su nuevo Gobierno tan fecundo para esa noble República hermana y tan elocuente para el bello ideal americanista del que es Vuestra Excelencia el soldado más decidido.

A. B. Leguía,
Presidente del Perú.

San José, Costa Rica.—Excelentísimo señor General Gerardo Machado, Presidente de Cuba, Habana.—Sumamente grato es para mi presentar a V. E. mis cordiales felicitaciones en este día en que asume para un nuevo período la Presidencia de esa República Hermana, ruego a V. E. aceptar junto con mis parabienes que formulo por el creciente engrandecimiento y bienestar de Cuba y por la dicha personal de V. E.

Cleto González Viquez,
Presidente de Costa Rica.

OTRAS FELICITACIONES

También han llegado a Palacio, cablegramas y telegramas de felicitación para el Presidente de la República y que firman distinguidas personas de todas las clases sociales.

ANOCHE

El Presidente de la República ayer a las once de la mañana se dirigió en automóvil, y acompañado de sus ayudantes de guardia, hacia su finca "Nenita", en Santiago de las Vegas, donde almorzó, regresando después a Palacio, para asistir en horas de la noche al banquete que ofreció en Acunción.—Excmo. señor Presidente de los extraordinarios y Jefes de Misiones especiales que vinieron a Cuba para asistir a su juramento y toma de posesión. Después del banquete celebrose un acto de concierto, en el que tomaron parte la notable cantante cubana señorita Emma Otero, y la Orquesta Sinfónica de la Habana, dirigida por el maestro Gonzalo Roig.

DE DOS EX-PRESIDENTES

El General Machado ha recibido afectuosos mensajes de felicitación, con motivo de su toma de posesión para un nuevo período de Gobierno, de los ex-Presidentes de Cuba, General Mario G. Menocal y doctor Alfredo Zayas.

LA FEDERACION DEL TRABAJO

Otra de las entidades que prontamente han dirigido su felicitación al General Machado, ha sido la Federación del Trabajo de Cuba.

HOY

El Presidente de la República se dispone a asistir esta tarde a las cuatro y media, a la revista militar que cruzará frente al Capitolio, donde estará situada la glorieta presidencial. Además, por la noche, concurrirá a la función de gala que se efectuará en el teatro Nacional.

San José de las Matas, vía Radio.—Santiago de Cuba, Mayo 20, 1929.—General Gerardo Machado.—Presidente República de Cuba, Habana.—En nombre del pueblo y el Gobierno Dominicano y expresando mis personales sentimientos, formulo en este memorable día de la historia de Cuba y América, los votos más cordiales por la permanente felicidad y creciente prosperidad de la patria Cubana a la vez que muy sinceros parabienes con motivo del nuevo período gubernativo que hoy se inicia bajo la sabia dirección de Vuestra Excelencia.

Horacio Vázquez.
Presidente de la República Dominicana.

LOS LIBROS QUE HAN DE TENER LAS CIUDADELAS

El Jefe de la Policía Nacional, Teniente Coronel Perdomo ha circulado ayer tarde la resolución de la Alcaldía de la Habana por la que se exime a los encargados de las Ciudadelas o Casas de Inquilinato de la obligación de presentar mensualmente en el Municipio una relación de las altas y bajas ocurridas en sus Casas, obligándoles, en cambio, ineludiblemente, a llevar un libro, debidamente sellado en el que consten las generales de las personas que ese avecinan en las Ciudadelas que se hallan a su cargo.

Indigestión, Biliosidad, Mal Aliento

Siempre que las comidas caen mal, producen indigestión, biliosidad y mal aliento. Eso viene de fermentaciones que entorpecen todo el aparato digestivo y si no se corrigen pueden dar lugar a dispepsia crónica y aún a males más graves. Para estas indisposiciones eche usted mano de las Píldoras de Brandreth.

Las Píldoras de Brandreth (puramente vegetales) son un remedio de probada eficacia para todas las edades para normalizar el régimen diario del cuerpo tan necesario para la buena salud. Limpian eficazmente los intestinos, regulan las secreciones biliares excesivas y ayudan al funcionamiento normal del estómago e hígado, purificando así la sangre y protegiendo la salud.

Píldoras de BRANDRETH

Pídalas en cualquier farmacia o droguería. Las legítimas vienen en cajitas ovaladas de lata dorada con la firma del Dr. Brandreth.

UNA SOLA PRUEBA GRATIS

¡¡ ASMÁTICOS !!

LOFAOL

Sólo una muestra a cada persona mediante la presentación de este anuncio, en la Droguería Sayrá, mañana.

MISCELANEA

SINCERAMENTE

Con la sinceridad que me caracteriza, hago saber que ya me tiene algo molesto eso que vengo oyendo a cada repiquete sobre **La España que resurge.** Cada vez que un español tan glorioso como los cigarros de La Gloria, realiza una hazaña, no se oye en discursos y se lee en artículos otra cosa que no sea hablar o escribir de **La España que resurge.**

¿De dónde resurge España, hermanos iberos? Esta nación, como todas las demás, tuvo sus tiempos de esplendor y decadencia, pero ello no ha sido óbice para que en la desgracia fuera al pairo de la civilización. El que oiga hablar constantemente de ese resurgimiento, ha de figurarse que España se hundió en un mar de cerveza Llave o sidra Cima, y que ahora va poco a poco sacando la cabeza.

Si gloria inmarcesible conquistan ahora algunos españoles para su patria, gloria inmarcesible también han conquistado en otros tiempos españoles tan dignos de mención como las corbatas Rusquellanas y el coñá Pemartín. El admirar a los héroes de hogaño, no empece para que rindamos culto a los de antaño, que también tenían su corazoncito.

Si la España que para algunos ha quedado sumergida, puesto que la ven resurgir, no tenía submarinos ni aeroplanos, era, sencillamente, porque aún no se habían inventado, y es del género tonto pensar que se puede tener una cosa antes de descubrirla, igual que no podía vender objetos de arte Le Trianón de Galiano 91, antes de su regia instalación.

¿Me explico? Bien, pues es tanta la sincera admiración que siento por la España, retrospectiva y por la gloria de que se ha cubierto, que estoy temiendo que llegue el juicio final... Lo estoy temiendo tanto como temo quedarme sin tener con qué adquirir chocolate La Gloria, porque aún no sé a donde voy a meter la bola que tengo sobre los hombros el día que ello suceda.

Si, porque a lo mejor me encuentro con un compatriota del año 1598, y después de los saludos de ritual puede encauzarse una conversación por el estilo:

—¿Y tú de dónde eres?

—De Avilés. Mi primer apellido es Menéndez y nada tendría de particular que sea descendiente de Don Pedro Menéndez el Adelantado de la Florida.

—Lo he conocido mucho. ¿Y a qué te has dedicado? Pues a decirle al público que el gran almacén de música e instrumentos "Casa Iglesias" era lo mejor en su clase que había en la República de Cuba.

—¿República has dicho?

—Sí, señor... Hoy Cuba es una república próspera, feliz y bien gobernada, como sus hermanas la Argentina, Uruguay, Paraguay, etc. etc.

—De modo que ¿nada os queda de lo que os dejamos?

—Nada, señor... Cuando yo dejé el mundo nos quedaba la tonada del resurgimiento....

Y, naturalmente, al llegar la conversación a este extremo, veré la manera de escabullirme por entre los otros resucitados, dejando al conterráneo con la palabra en la boca.

¡Palabra dionir!

.. ..

No se vaya de la Habana sin llevar un buen recuerdo de esta ciudad. La Rusquella de Obispo 108 tiene corbatas que llamarán la atención en su pueblo. Vaya convertido en un elegante rusquellano.

Un individuo alquiló un auto para ir a varias diligencias y al llegar a la Compañía de Teléfonos le pidió cinco pesos y el reloj para ponérselo en hora, y esta es la hora en que está esperando al reloj, al individuo y a los cinco pesos, el pobre chauffeur.

He ahí una buena carnada para el vulgar timo de la limosna.

Ahora, para curar la Dispepsia nada mejor que la Pepsina y Ruibarbo del doctor Bosque.

Nuestro amado Rey Don Alfonso XIII ha dicho que las naciones jóvenes de América están llamadas a demostrar a Europa que solo debe confiarse la prosperidad en el trabajo y en la paz.

El trabajo y la paz son cosas muy estimables, pero si se trata de aplacar la sed prefiero La Habanera, que es una buena goseosa.

Refranes nuevos.

Madre pía, daño cría.
El vestido bien hecho honra al que lo ha hecho.
La viuda honrada, su puerta cerrada.
Novia bien dotada, esposa mal criada.
Déjate de manicura y aprende bien la costura.
La mujer que viste llana, nunca será casquivana.
Mujer que no piensa, no logra despensa.
La madre y el delantal, tapan mucho mal.

Si el traje bien hecho honra al que lo ha hecho también honra al que lo lleva. Vístase en La Nueva Retreta, e irá bien vestido pagando precios razonables. Vea el muestrario en Monte 15.

De tal palo tal astilla.

El Juez reprendiendo a un muchacho que llevan detenido.

—¿Pero tú no sabes, pilluelo, que por ese camino irás al presidio?

—Sí, señor Juez, pero es el único medio de poder ver a mi padre.

El único medio que tiene el lector de conservar su dentadura blanca y sus encías duras es usando la crema dentífrica Oriental, que está a la venta en todas las boticas, perfumerías y vidrieras.

CANTAR

El que muere sin probá
la gracia de una morena
se va de este mundo al otro
sin saber lo que es canela.

Y el que se va de este mundo sin haber oido "Sonora" ha perdido de oir el mejor aparato reproductor del sonido y la voz humana. Es a la vez un original y lujoso mueble. Véalo y óigalo en O'Reilly 61.

De gran utilidad.

Enjuagando la ropa con agua caliente en la cual se haya puesto un poco de jugo de limón la ropa queda más blanca y puede decirse que está desinfectada.

Al lavar pisos de madera téngase cuidado de no llevar el cepillo contra el "hilo" de la madera ni a través del "hilo", sino "al hilo".

También le es muy útil saber al lector que "La Tinaja" de Galiano 43, es la locería que más ha reajustado los precios. Adquiera allí sus vajillas o juego de cristalería, o piezas sueltas.

Pensamientos.

Hagamos mejores costumbres y no tendremos necesidad de nuevas leyes.

El vulgo es más atraído por lo útil que por lo honesto.

Un periodista tiene tanto derecho a titularse escritor como un buhonero a llamarse comerciante.

X. X.

Cómodamente por muy poco dinero puede vivir en el gran hotel "Astor" de San Miguel y Amistad. Visítelo y pida precios.

MARMOLES. LOS MEJORES "CASA MANFREDI"

OCURRENCIA

Antón declara que el vicio de fumar ha desechado; pero siempre que le encuentro me dice—dame un cigarro. De lo que yo he deducido que lo que Antón ha dejado no es el vicio de fumar, sino el de comprar tabaco.

Adquiera el lector una fina corona de biscuit y verá que por poco dinero tiene adornada la tumba del ser querido largos años. Véalas en Sol 70.

"Dime lo que comes y te diré la edad que tienes" dice un conocido literato francés, que afirma que los gustos de las mujeres cambian con los años.

Entremeses, verduras frescas, frutas, champaña, helados y dulces son los manjares preferidos de las mujeres hasta los veinte.

De los veinte a los treinta prefieren los mariscos, caviar, "pâte de foie-gras", cigarrillos y café.

Las mujeres de cuarenta toman agua de Evian, perdiz y frutas, y rechazan toda clase de dulces y alimentos que engorden.

Después de los cincuenta empiezan a comer todo aquello que les gusta sin preocuparse de la silueta.

"La Burgalesa" de Monte y Cienfuegos le ayudará a Vd. a que posea una gran biblioteca facilitándole toda clase de libros de los mejores autores a precios inverosímiles por lo baratos. Hágale una visita.

Usted debe saber que...

Algunas de las sogas que se emplean para la pesca del bacalao miden 12.800 metros, tienen 4.680 anzuelos y valen 1.250 pesos.

Las neveras Bohn Siphon son las que enfrían más con menos hielo.

Hay en Magadascar una araña "halabe" por los naturales, cuya tela está tejida con hilos semejantes a seda color amarillo dorado. Lo curioso de esta seda es su consistencia. Con uno solo de sus hilos pueden levantarse pesos de quinientos gramos. Los habitantes de la isla cosen todos sus vestidos con el hilo producido por la original araña.

La farmacia y droguería del Dr. Suárez, sita en Galiano y Virtudes es la que más cuidado pone en la dosificación de las recetas, y que sus teléfonos son M-4222 y M-5706.

La nota final.

El médico.— Aquí le traigo la cuenta por los honorarios de su difunto esposo.

La viuda (leyendo el importe).— Esto no es cobrar la factura, ¡¡esto es heredar al difunto!!

Para que no tenga Vd. que hacer ninguna exclamación así, adquiera los trajes hechos que vende "Le París" en Zulueta y Neptuno, Manzana de Gómez, o los que le ofrece "Cincinnati" en Egido 23. Son los almacenes que más barato venden.

El colmo de una araña.
Tejer una tela inglesa.

Luis M. SOMINES

CAÑON HISTORICO PARA EL EJERCITO

Le ha sido regalado por los Emigrados Revolucionarios

En relación con un ofrecimiento de los emigrados revolucionarios cubanos, el Estado Mayor del Ejército Nacional ha dictado este párrafo de orden: "Se hace saber que la Asociación de Emigrados Revolucionarios Cubanos de la Habana, presidida por el doctor Juan R. O'Farrill, ha donado graciosamente al Estado Mayor del Ejército, para que figure en el Museo Militar de la Cabaña (Séptimo Distrito Militar) el cañón con el cual los emigrados revolucionarios cubanos de la Florida, (U. S. A.) celebraban sus fiestas patrióticas durante la guerra de Independencia de 1895-98.

Se dispone que una comisión de los oficiales del Séptimo Distrito Militar nombrados por el Jefe del mismo, reciba solemnemente dicha pieza histórica, y que por el Jefe del Departamento de Administración se provea lo necesario para la conducción de dicho cañón, el día 23 del actual mes de mayo, a las cuatro p. m., a la Jefatura del Séptimo Distrito Militar, inmediatamente después de ser recibido por la comisión citada.

El Estado Mayor del Ejército hace constar por este medio sus agradecimiento a la Asociación Nacional de Emigrados Revolucionarios Cubanos, por su generosa donación".

El acto de la entrega del histórico cañón se hará en el local social de los viejos emigrados, sito en Egido y Sol.

El Cliente Satisfecho Es Nuestra Mejor Propaganda

Después de un largo paseo
resulta ideal
Un Baño Caliente
Usted puede obtener agua caliente en abundancia y a muy bajo costo, instalando un
Calentador para Agua
DE GAS
Recuerde:
SU CREDITO NOS INSPIRA CONFIANZA.
Cía. Cubana de Electricidad
A las Ordenes del Público

E. P. D.
La Señora
Jesusa Gómez de Ruíz
HA FALLECIDO
Después de recibir los Santos Sacramentos

Y dispuesto su entierro para hoy, miércoles, a las cuatro de la tarde, los que suscriben, esposo, padres hermanos, tíos y demás familiares, ruegan a las personas de su amistad se sirvan concurrir a la mortuoria, San Antonio y Esperanza, Marianao, para desde allí acompañar el cadáver hasta el Cementerio de Colón, favor por el cual le quedarán eternamente agradecidos.

Habana, 22 de Mayo de 1929.

Valeriano Ruíz Cano, Patricio Gómez, Filomena Ruíz, (ausentes); Federico y Juan José Gómez Ruíz, Emilia, José, Valeriano, Jesús, Pedro y Rosario Gómez Ruíz (ausentes); José Victoria y Gregorio Ruíz Cano, Jesús Cuba, Silvino González, Pablo Domínguez, García, Gómez y Ca., Basilio y Mario Muñoz, doctor Ladislao Gyori.

SERVICIOS FUNEBRES
ALFREDO FERNANDEZ
SAN MIGUEL 63. TLF. A-4348

R. I. P.
El Señor
FRUCTUOSO MENENDEZ Y DIAZ
QUE FALLECIO EN ESTA CIUDAD EL DIA 23 DE MAYO DE 1927 DESPUES DE RECIBIR LOS SANTOS SACRAMENTOS

Los que suscriben, su viuda e hijos, en su nombre y en el de sus familiares, suplican a sus amistades les acompañen a las honras fúnebres que se celebrarán mañana, jueves, a las 8 y media de la mañana, en la Iglesia Parroquial del Vedado, favor por el cual quedarán muy agradecidos.

La Habana, Mayo 22 de 1929.

Ma. Antonia Carvajal Vda. de Menéndez e Hijos.

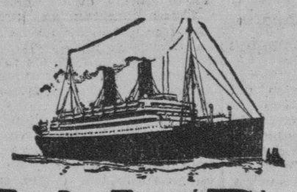

Muy Pronto

terminará el plazo de admisión para tomar parte en la GRAN EXCURSION CUBANA QUE IRA A

SEVILLA Y BARCELONA

y a Madrid, Granada, Córdoba, Zaragoza, PARIS, etc.

Salida oficial: 30 de Junio vapor Méxique antes Lafayette.

Salida suplementaria: 15 de Mayo.

Inscripciones e informes: OBISPO 15-F, Habana.

Depositario: BANCO DEL COMERCIO

Turismo: AGENCIA F. LE BOURGEOIS, Les Grands Voyages, S. A. de París.

Navegación: Trasatlántica Francesa.

Se ruega a cuantas personas se han interesado por estos viajes, formalicen su inscripción cuanto antes enviando su importe al BANCO DEL COMERCIO.

COMPAÑIA IBERO AMERICANA DE EXCURSIONES, S. A. Obispo 15 F.

(Solicite el nuevo folleto ilustrado, con el programa detallado y todas las garantías).

M.E.C.D. 2016

HOMBRE HERIDO DE UNA PUÑALADA

El agresor, que es vendedor de mangos, ha sido detenido

(Por Telégrafo)

GUANABACOA, mayo 21. — DIARIO DE LA MARINA, Habana. — En el Centro de Socorro fué asistido hoy, por el doctor López Blanco, el ciudadano Narciso Olivera Rubio, de 41 años de edad, soltero, mestizo, chofer y vecino de esta localidad en la calle de Asunción 28, de una herida grave en la mano izquierda, que le causó el mestizo Diego Fernández Romero, de Guanabacoa, de 30 años, soltero, jornalero y vecino del Reparto Unión, al sostener ambos una reyerta en la calle de Santo Domingo y Estrada Palma, al tratar el primero de darle al segundo con un black jack; el agredido, con el cuchillo que portaba y que usa para la venta de mangos en carretilla, hirió a Olivera, dándose a la fuga, siendo detenido por el teniente Conesa, en su domicilio de dicho Reparto, ocupándosele el cuchillo en casa de la madre, Corrales 61.

Dado el estado de gravedad del herido éste fué remitido al Hospital de Emergencias, para sufrir operación. El agresor ingresó en el Vivac, a disposición del juez de Instrucción doctor Rodríguez Morejón.

Francisco Cortés, corresponsal.

GRATITUD A LAS ENT. ECONOMICAS

Agradecida la comisión que organizó la parada industrial

En la Secretaría de la Asociación Nacional de Industriales de Cuba, se nos facilitó ayer copia del siguiente escrito:

"La Comisión Organizadora de la Parada industrial celebrada por nuestra Asociación en honor del General Gerardo Machado, Honorable Presidente de la República, como testimonio de gratitud por la ingente labor realizada al frente de los destinos de la Patria en sus primeros cuatro aos de Gobierno: desea, por mi conducto, hacer público testimonio de gratitud a las entidades económicas, sociales, regionales y en general a todos los que se sumaron a nosotros, en el brillante acto celebrado.

Tanto el Honorable señor Presidente de la República, como sus Secretarios de Despacho nos han expresado su satisfacción por el soberbio espectáculo que las clases productoras ofrecían, y queremos compartir con los que nos ayudaron al éxito alcanzado, esas congratulaciones.

La Habana mayo 21 de 1929.

Asociación Nacional de Industriales de Cuba.
Dr. A. O. Ceberio.
Secretario General."

A3375
El Escorial
NEPTUNO 92
CORTINAS AUTOMATICAS PARA INTERIORES
Es lo que priva. Nuestros modelos dan al hogar un sello de distinción.
PRECIOS ECONOMICOS
Estilos especiales para automóviles.

AMERICAN INSTITUTE
Venta de los Productos "AMI".
NEW YORK-PARIS. — CANNES-HABANA.
Especialidad en cuidado del cabello y belleza del cutis
METODO Y VENTA DE LA CASA CENTRAL.
VISITENOS.
Colón y Consulado. Teléfono: M-4323.

Ungüento Cadum
para afecciones de la piel
Los que han sido molestados por la picazón y se han rascado durante años, consiguen el sueño y alivio poco después de haber aplicado Ungüento Cadum a las afecciones de la piel, tales como: eczema, granos, sarna, llagas, cortaduras, quemaduras, sarpullido, manchas, piel escamosa, excoriaciones, costras, empeines, erupciones, etc. Adquiera hoy mismo una caja en la farmacia.

Tan refrescante como un baño tibio

Use usted Talco Mavis después del baño y se sentirá fresca y lozana todo el día. Este talco italiano boratado es indispensable ayuda para estar cómoda y tranquila. Cómprelo en su hermoso envase rojo.

V. VIVAUDOU, Inc.
Paris *New York*

TALCO
MAVIS
DE VIVAUDOU

El Talco Narcisse de Chine es también de calidad excepcional y tiene aprisionado el delicioso perfume del narciso chino de blancos pétalos.

Agentes: E. Lopez P.
Apartado 2027
Teléfono U-3114
Habana

Precio: 25cs. También lo hay de 50cs. y $1.00
Caja redonda con mota para el baño $1.00

HABANERAS

DEL DIA

EN EL YACHT CLUB

De fiesta.

El **Yacht Club** hoy.

Fiesta de todo el día en honor de las Embajadas Especiales que han venido a la toma de posesión del General Gerardo Machado.

Habrá un almuerzo.

Seguido de baile.

El Secretario de Estado, doctor Rafael Martínez Ortiz, tendrá una mesa para doscientos comensales que se extenderá en el salón principal de la gran sociedad de la Playa.

Allí estarán con el alto elemento oficial las representaciones de los países que nos visitan en estos momentos.

Los **parties** que se reunirán alrededor suman una cifra verdaderamente considerable.

A tal extremo llega el número de mesas reservadas tanto para el salón como para la terraza y las galerías que ya, desde ayer, quedaron cerradas las inscripciones de mesas.

No habría dónde colocarlas.

Ni una más siquiera.

El Comité de la Casa, compuesto de los señores Julio B. Forcade, Ernesto Sampera y Juan A. Martínez, ha hecho todos los preparativos a fin de que la fiesta resulte con el mayor lucimiento posible.

Hará el adorno floral del **Yacht Club** el famoso jardín **El Clavel**, que tanto ha venido distinguiéndose con la magnificencia de sus decorados en grandes actos y grandes saraos del momento.

Adornará la mesa oficial.

La de nuestra Cancillería.

A su vez tienen encargo de engalanar mesas distintas otros de nuestros principales jardines.

La renombrada **Casa Trias** hará con dalias rosadas el decorado de la mesa en que tienen un **party** numeroso el doctor Luis N. Menocal y su distinguida esposa Alicia Nadal.

Tocará una banda militar.

Y la orquesta de los Palau.

EN LA TARDE DE HOY

Semana de fiestas.

Banquetes, saraos, recepciones.

El cumplido caballero Alfredo Cañal, digno Presidente del Casino Español a la vez que del Comité de Sociedades Españolas, y su esposa, la distinguida dama Estela B. de Cañal, abrirán hoy para una fiesta su elegante casa de la calle 17 esquina a K, en el aristocrático quartier del Vedado.

Un **champagne d'honneur** ofrecen al Honorable Presidente de la República y su ilustre esposa la señora Elvira M. de Machado.

Será por la tarde.

De seis a ocho.

Personalidades de elevada representación han sido invitadas especialmente.

El Almirante Mateo García de los Reyes, Ministro de Marina, que ha venido presidiendo la Embajada Española para la toma de posesión del General Gerardo Machado.

El Embajador de Su Majestad Católica y la señora de Méndez de Vigo.

El comandante del **Almirante Cervera**, crucero de la Armada Española, surto en bahía.

El capitán Jiménez.

El capitán Iglesias.

Y los Presidentes de las Colonias Españolas de la Habana con sus respectivas esposas.

Del elemento oficial y de nuestras esferas sociales son otros muchos los invitados.

Se hará música.

Por una orquesta de salón.

REVISTA MILITAR

Otro acto más del día.

La revista militar.

Será por la tarde, a las cuatro y media, frente al majestuoso edificio del Capitolio.

Ante el Stand Presidencial, donde se encontrará el General Machado, desfilarán las Fuerzas de Mar y Tierra de la República.

Tropas del crucero español **Almirante Cervera** y del crucero argentino **Buenos Aires** tomarán parte.

Llevarán música.

Y sus respectivas banderas.

Por el general Carlos Rojas, Secretario de la Guerra y Marina, se ha hecho una extensa invitación entre elementos de nuestra sociedad.

Habrá una comisión de recibo.

Toda de militares.

De ella formará parte, únicamente, el Introductor de Embajadores de la Secretaría de Estado.

Durante la revista podrá admirarse toda la escuadrilla de nuestra aviación militar.

Volarán sobre el Capitolio.

Y la Plaza de la Fraternidad.

FUNCION DE GALA

Emma Otero.

Es su debut hoy en el Nacional.

La futura diva cubana se presenta en la función de gala organizada por la Bracale Opera Company en honor del Jefe del Estado y de las Embajadas Extranjeras.

Función que corresponde a la octava del abono de la temporada.

Se cantará **El Barbero de Sevilla**, segundo y tercer acto, como número inicial del programa.

Va **Aida** después.

Dos escenas del segundo acto.

(Continúa en la pág. SIETE)

Joyería "El Gallo"
FINISIMAS VAJILLAS DE CRISTAL — ULTIMA CREACION
OBJETOS PROPIOS PARA REGALOS
SAN RAFAEL E INDUSTRIA — TELEFONO A-2738

GRAN CAFE Y RESTAURANT *EUROPA*
DULCERIA, REPOSTERIA, LUNCH, HELADOS Y REFRESCOS
Para almorzar pida el Plato Azul. . . . . 60 c.
Para comer pida el Plato Especial Europa 80 c.
Pi y Margall 59 — Teléfono M-4324
Casa especial para la preparación de lechoncitos asados, pollos y guineas rellenas.
Pida todo lo que necesite para su fiesta o jira, y se le servirá rápido, a su domicilio

Fin de Siglo

Prendas para *la fina intimidad*...

Es un pequeño universo de cosas primorosas el que acaba de recibir "Fin de Siglo"... Lingerie exquisita en seda, en hilo, en blanco, en todos los matices delicados, con el puro mérito de sus materiales suavísimos y de su perfecta confección, para la mujer que gusta de vestir con finura hasta en la más secreta intimidad.

UNA EXTENSA ESCALA DE PRECIOS

todos muy razonables caracteriza este variadísimo surtido... Considere usted, como ejemplos, esas dos camisas de noche que sugiere el diseño. De batista ambas; la una, bordada y calada a mano, a $1.20; la otra con profusión de bordados y festones finísimos, también a mano, la hemos marcado a $1.70.

PAYAMAS

De crepé, deliciosamente estampado, a $2.50.

De Olán batista, más adornadas con encajes o con bordados, a $4.95.

KIMONOS

De rica tela estampada, combinada con satin baronet, a $5.50.

De seda estampada, combinados con satin o flat crepé, a $7.50, 9.95, 12.50, 15.00...

EN EL MISMO DEPARTAMENTO
UNIFORMES Y DELANTALES PARA SIRVIENTAS

Uniformes en blanco, negro, azul pastel y azul, con listas blancas, a $1.50.

Delantales blancos y de color, sin peto, desde 35 centavos. Con peto, desde 55 centavos.

TELAS BLANCAS

Piezas con 10 varas de Long Cloth, de apresto seco, en finísima calidad, a $1.75.

Piezas con 10 varas de batista francesa de superior calidad, en colores muy delicados, para ropa interior, a $4.50.

Piezas con 10 varas de finísima batista inglesa en colores especiales para ropa interior, a $1.80. Piezas con 10 varas de finísimo opal suizo, en diferentes colores muy finos, a $4.50.

LA BANDA MUNICIPAL DE STA. CLARA DIO UNA AUDICION EN LOS SALONES DEL "DIARIO DE LA MARINA" AYER TARDE

PRIMERO TOCO EN PALACIO, REMEMORANDOLE AL GRAL. MACHADO SUS TIEMPOS DE ALCALDE DE LAS VILLAS.—LA BANDA DE HOLGUIN TAMBIEN NOS HA VISITADO

Las fiestas en que ha bullido la Habana durante estos días, han sido realzadas con la presencia en ellas de la magnífica Banda Municipal de Santa Clara, una de las más completas y mejor organizadas de la República y que hace honor a la bellísima capital provinciana que tanto ha crecido en estos últimos tiempos.

EN PALACIO

Ayer por la mañana dicha Banda de Música visitó al Gral. Machado, Presidente de la República, obsequiándolo con la audición de algunas marchas militares antiguas, que rememoraron en el Primer Magistrado la época en que, terminada la guerra por la Independencia, desempeñó el cargo de Alcalde de Villaclara. El Presidente colmó de elogios y agasajos a los componentes de esta institución musical.

EN EL DIARIO

Por la tarde la Banda de Música de Santa Clara nos visitó, siendo recibida por el Conde del Rivero Presidente de la Empresa DIARIO DE LA MARINA, por el Administrador Gerente del DIARIO, doctor Aurelio Hernández Miró, por el señor Silvio Sandino y los Redactores que interrumpieron sus labores un momento para dedicarles un aplauso sincero. Con los treinta y cuatro músicos venía su Director el señor Domingo Martí; el señor Armando Clapera Sub-Director de la misma y los señores Gabriel Ugarte Alcalde Municipal de Santa Clara; Concejal Rogelio Ramos; Celestino Ramos; Isiuro Torrens Representante provincial del DIARIO en aquella región; Armando Machado; Pérez de Prado Cronista Social; el señor Rodolfo Rebull, Secretario del Alcalde y los señores Pablo Alemán y Alejandro Bermudez muy estimado en esta casa.

El Alcalde de Villa Clara, el Director de la Banda Municipal, el señor Conde del Rivero, el doctor Hernández Miró y distintos acompañantes durante la visita al DIARIO DE LA MARINA.

LA BANDA DE HOLGUIN

También por la tarde recibimos la visita de los competentes músicos que integran la Banda de Holguín y de la que es Director el competente profesor Don Juan Marquez. Dicha Banda musical está formada por 28 profesores excelentes y se nota en la ejecución de su interesante trabajo una admirable unidad artística que obedece los dictados de la inteligente batuta que la dirige. Así lo demostraron en la ejecución de la partitura de "Poeta y Aldeano", y de "Lucía" que merecieron sinceros elogios.

El Conde del Rivero en nombre del DIARIO obsequió finamente con exquisitos buffel a los músicos que salieron altamente satisfechos.

Tanto la Banda Municipal Santa Clara como la de Holguín han llevado gratísimos recuerdos de la Habana, donde se les ha tratado con vivo cariño y simpatía.

La Banda Municipal de Villa Clara y el Alcalde de dicha ciudad, acompañados del Sr. Conde del Rivero, durante la visita que hicieron al DIARIO DE LA MARINA.

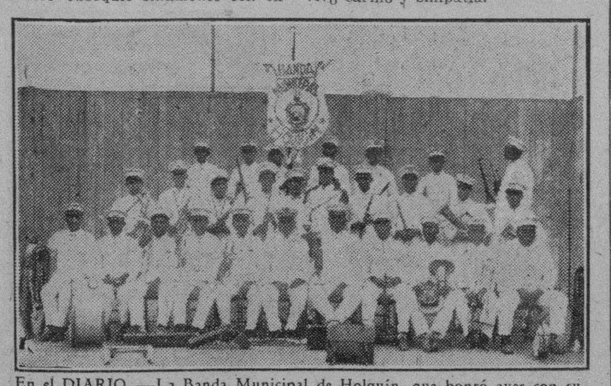

En el DIARIO.—La Banda Municipal de Holguín, que honró ayer con su visita al DIARIO.

TOCO EN CRUCES EL PREMIO GORDO

(Por Telégrafo)

CRUCES, mayo 21. — DIARIO DE LA MARINA, Habana. — El premio mayor de la Lotería Nacional del sorteo de hoy fué vendido aquí, por la colecturía de Carlos Suárez, que tiene su establecimiento en esa capital, nombrado La Gran Vía, en Reina y Galiano.

Fué distribuído, todo él, entre elemento necesitado, por lo que reina inmenso júbilo en toda la población. — Sarria, corresponsal.

LINEA ENTRE NEW YORK Y B. AIRES

NUEVA YORK, Mayo 21 (AP.)— El capitán Ralph O'Neill vice-Presidente encargado de las operaciones de la línea aérea Nueva York, Río Janeiro y Buenos Aires, ha anunciado hoy que el funcionamiento de esta, que será la más extensa del mundo, comenzará en el otoño próximo.

El Gobierno argentino ha concedido a la compañía el contrato exclusivo para el transporte de todo el correo aéreo a/ Norte América.

EL NATIONAL CITY BANK OFRECIO UN HOMENAJE A JIMENEZ E IGLESIAS, AYER

Distinguidas personalidades del mundo bancario y social concurrieron al acto. Se pronunciaron bellos discursos

En el National City Bank, en su elegante palacete de la calle de O'Reilly, se efectuó en la tarde de ayer un espléndido homenaje a los famosos aviadores españoles Jiménez e Iglesias, ofrecido por la alta gerencia de esa poderosa institución financiera en nuestra República.

Asistieron a la gratísima fiesta personalidades sociales y del mundo bancario, y de la colonia hispana. Recordamos entre otras personas de representación, al Honorable Embajador de los Estados Unidos Mr. Brandon Judah, a los directores de bancos de la Habana señores Ariosa, Cañal, Porfirio Franca; Jesús Hernández Machado Mena, y otros; el Dr. Secundino Baños, el señor Francisco Pego Pita; docto. Julio de la Torre; doctor Miguel Díaz; Dr. Joaquín Barraqué; Luis Mir; José Comas; General Matías Betancourt; Arturo Berrayarza; Rafael Lillo; Max Pastor; Dr. Armando Rosales; Antonio Díaz; Capitán Vives y el Notario Comercial del Banco, señor Julio César Rodríguez, y Eusebio Dominguez.

A las cuatro menos cuarto hicieron su entrada entre atronadores aplausos en el gran salón del público adornado profusamente con banderas cubanas, norte americanas y españolas. Allí los recibió el Gerente General de las Sucursales de Cuba, señor Juan F. Rivera, acompañado por los señores Casas, Schellens, Figueredo; Isasi, Vallina Dawson José C. Suárez; Marco A. Suárez; Lago y demás funcionarios de la gran entidad bancaria.

En el Salón de Sesiones del City Bank Club tuvo lugar el cordialísimo homenaje rodeando a Jiménez e Iglesias numerosa concurrencia. El Representante por Oriente, señor Eladio Ramírez León; pronunció elocuentes y oportunas frases de saludos a los Ases de la aviación española y a continuación leyó el cablegrama del Presidente del Banco, Mr. Charles E. Mitchell, concebido en los siguientes términos:

Sr. Juan Rivera, Gerente General The National City Bank of Nem York.

Ruégole haga llegar a los intrépidos representantes del inmortal espíritu de Isabel y Fernando, Capitanes Jiménez e Iglesias, las más cordiales congratulaciones del National City Bank of New York por la espléndida hazaña realizada. Haga llegar a ellos también los mejores deseos de cada de los miembros de la familia del National City por su feliz, victorioso y glorioso arribo a la meta.

Charles E. Mitchell.
Presidente de la Junta Directiva The National City Bank of New York.

El doctor Ramírez terminó su discurso anunciando que el City Bank le había entregado al señor Cañal, Presidente del Comité de Sociedades Españolas, la cantidad de 500 pesos destinada a la suberipción abierta para obsequiar a los valientes aviadores.

La fiesta del National City Bank resultó de carácter sencillo y cordial y para ella no se hicieron especiales invitaciones por la Gerencia de la Habana. Fué un tributo de admiración a la proeza de los aviadores Jiménez e Iglesias, que éstos agradecieron a juzgar por las manifestaciones que hicieron a la salida del Banco, despedido siempre con demostraciones de afecto.

Su deseo es REFRESCAR
PUES DONDE MEJOR SE REFRESCA ES EN EL SALON PREDILECTO DE LAS FAMILIAS EN
"LA FLOR CUBANA"
GALIANO Y SAN JOSE
33 Famosas clases de ricos helados
SERVIMOS BUFFETS
A-4284 PRECIOS ECONOMICOS M-9016

Mah-Jong
Ultimo Código Cubano de Leyes
De venta:
"Librería Académica"
Neptuno 57. Telf. A-9421

EN SU EQUIPAJE NO DEBE FALTAR

ESPEJUELOS
UN BUEN GEMELO
y una excelente cámara FOTOGRAFICA con lentes ZEISS
¡NO LO OLVIDE!

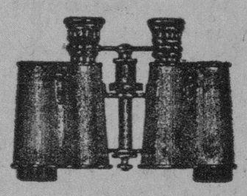

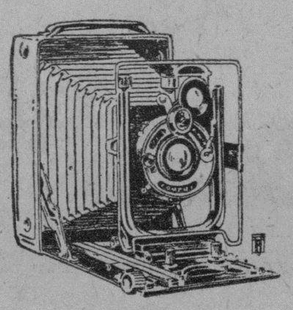

"EL LENTE"
la casa que no cobra el lujo
NEPTUNO 86
Entre Manrique y Campanario
Teléfono A-3043. Habana.

M.E.C.D. 2016

INFORMACION RELIGIOSA NACIONAL Y EXTRANJERA

LA ASOCIACION DE DEVOTAS DE LA VIRGEN DE LA CARIDAD EN EL CERRO

En la iglesia parroquial mencionada quedó constituída con gran solemnidad y entusiasmo dicha colectividad

FIGURAN ALUMNAS DE UNA ACADEMIA DE MUSICA

El párroco Padre Viera pronunció una hermosa oración, hablando del amor a la Patria y a la Religión Católica

En la iglesia parroquial del Salvador del Cerro, ya popularizada, no sólo por ser una de las iglesias capitalinas donde se realiza la caridad cristiana a diario, sino por las frecuentes funciones solemnes y concurridas que se llevan a efecto, se ha celebrado en la mañana de ayer, mañana linda y hermosa en que el cielo de la Patria lucía más azul que nunca, una gran fiesta en honor de la Virgen de la Caridad del Cobre, con motivo de la inauguración de la Asociación de Devotas de la Virgen de la Patrona de Cuba, formada por un grupo gentil y distinguido de damas y señoritas, que laborará por el engrandecimiento del culto de la Virgen del Cobre, y coadyuvará con el padre Viera, a la simpática obra de realizar la caridad entre los necesitados y abandonados de todos, en aquella barriada.

En la naciente colectividad religiosa, figuran en primer lugar, varias alumnas de la academia de música del maestro señor Germán Araco, que puso todo su talento y buena voluntad, a disposición del párroco del Cerro, para que la fiesta que reseñamos alcanzara el éxto rotundo que anotamos en esta crónica.

Nuestro leal camarada el P. Viera quiso poner su grano de arena en la conmemoración de la gloriosa efemérides del advenimiento de Cuba a la vida libre y soberana, señalando para el día de ayer, la celebración de la fiesta en honor de la Virgen de la Caridad, por el motivo indicado; y ese noble empeño del popular sacerdote, que pone de relieve una vez más su amor intenso a Cuba tuvo la sanción unánime de sus feligreses y de buena parte del pueblo, que acudieron al templo a presenciar la que resultó magna fiesta religiosa por todos conceptos.

El altar de la Virgen, lucía bellamente exornado con ramos de lirios y plantas de areca, en admirable combinación con las luces eléctricas y las bujías.

Fué celebrada una valiosa guarnición bordada con hilo de plata, cuyo encaje resaltaba sobre un fondo amarillo de fina seda.

La misa solemne, dió comienzo a las 9 de la mañana, cuando el sagrado recinto se encontraba totalmente invadido de fieles.

Y el padre Viera, lleno de emoción, y haciendo gala de su habitual elocuencia, dirigió la palabra al concurso, que le escuchaba con atención religiosa.

Comenzó hablando el orador, de los grandes amores, el amor a la Patria y a la Religión; y dijo que la Virgen es como el corazón, la ternura, la tradición, la más simpática de las naciones. Recordó las devociones populares de la Virgen, y dijo que la de Nuestra Señora de la Caridad era como el resumen de todas, porque la Madre de Dios y nuestra Madre es amor, misericordia...

El padre Viera manifestó su regocijo intenso por el éxto de la nueva Asociación de Devotas de la Patrona de Cuba que surgía como una esperanza en la parroquia del Cerro, pues sus fines son honrar a la Santísima Virgen y cooperar al consuelo y evangelización de los necesitados del pan del cuerpo y del espíritu.

Y terminó exortando a las que forman la Asociación, a laborar con interés por el sostenimiento de la misma, para honra de la Virgen de la Caridad y prestigio de la parroquia del Cerro, que es la casa de los que necesitan de caridad, de amparo y de amor...

En el coro, bajo la dirección del maestro Germán Araco, un conjunto de bellas señoritas, ejecutó la misa de Pío X, con acompañamiento de instrumentos de cuerda. En el ofertorio la señorita Concepción Grillo cantó la linda plegaria "Los Tres Amores", con su bien timbrada voz.

Completaban el conjunto artístico, las señoritas Fefa Castro; Clara Gómez y Conchita Vilar; las que fueron muy celebradas por su brillante labor.

Como un bello remate de la fiesta, el coro cantó el Himno a la Virgen de la Caridad.

Después de la fiesta celebrada, numerosos pobres pasaron a la sacristía de la parroquia donde fueron socorridos con limosnas por el padre Viera; y a otros les fué remitido limosnas y víveres a sus domicilios, para que en nombre de la Virgen de la Caridad, pasaran unas horas felices en el día de la Patria.

Sn resumen; la fiesta efectuada ayer en la iglesia del Cerro, revistió una solemnidad extraordinaria, y contribuyó como decimos al principio de esta información, a engarzar una perla más en el hermoso rosario de fiestas celebradas para festejar la fecha de gloria que señala en el calendario de Cuba, el día en que se unió por concepto de pueblo libre, al concurso de las naciones cultas y civilizadas del planeta.

LA EXCURSION CUBANA QUE IRA A SEVILLA ESTA ORGANIZADA MINUCIOSAMENTE POR ELEMENTOS CAPACITADOS Y DE RECONOCIDA RESPONSABILIDAD MORAL Y MATERIAL.

Día 22 de Mayo

Este mes está consagrado a la Santísima Virgen.

El Circular está en la Capilla de las Reparadoras.

Santos Marciano, Román y Atón confesores; Emilio, Faustino y Basilisio, mártires; Santas Rita de Casia, viuda; Julia y Quiteria, vírgenes y mártires.

Santa Julia, virgen y mártir, Cartago, la cual siendo de familia ilustre, fué vendida por los enemigos de Jesucristo a un mercader gentil, que la condujo a Siria. Fácilmente se deja considerar cuanto sentiría esta Santa una mudanza tan espantosa de conducción. Acostumbrada a ser servida y a vivir delicadamente, se vió reducida a la triste suerte de servir, y vivir como una esclava. Solo halló consuelo en la religión y en su propia virtud.

La esperanza que siempre tuvo en la sangre por Jesucristo, era lo que la alentaba en la triste condición en que se veía; este era el objeto de sus anhelos, y la gracia que pedía a Dios por intercesión de la Santísima Virgen a quien profesaba muy tierna devoción.

Siendo amada de Jesucristo y de la Santísima Virgen, la humilde sierva de Dios, no podía dejar de ser oída, y consiguió la corona del martirio colgada de una cruz, el día 22 de Mayo. En el lugar donde fué colgada de la cruz, brotó una fuente milagrosa, que aun se conserva, y en el mismo sitio se levantó una capilla en honra de la Santa, donde cada día la Providencia hace nuevas maravillas.

$10,000 DONADOS PARA UNA IGLESIA CATOLICA EN PITTSBURGH

PITTSBURGH, Mayo 20. (SE.)—Por décima vez el Rvdo. P. Tomás Cokkley, Cura Párroco de la iglesia del Sagrado Corazón en el término de cuatro años, ha recibido de uno de los feligreses la cantidad de 10 mil pesos, a condición de que los restantes fieles busques entre ellos doble cantidad.

Cada una de estas ocasiones los feligreses han conseguido el dinero necesario para adquirir el condicional, pero por su propia cuenta, sin que el P. Párroco haya tenido que intervenir para nada, ni haya mencionado la palabra dinero en el púlpito.

Las obras que desde el principio se han realizado en los cuatro años en la iglesia del Sagrado Corazón, ascienden a $1.500.000 (un millón quinientos mil pesos), pues esta iglesia es una de las más hermosas de los Estados Unidos.

Agentes para Anuncios en EUROPA:
L. MAYENCE & Cie
DAVIGNON, BOURDET & Cie. Succrs
9, Rue Tronchet, PARIS
19, 21, 23, Ludgate Hill, LONDRES

CON SOLEMNIDAD EXTRAORDINARIA DIO FIN EN LA IGLESIA DEL CRISTO LA NOVENA A SANTA RITA

EL SOLEMNE NOVENARIO PREPARADO PARA LA FIESTA PRINCIPAL DIO COMIENZO EL DIA 13 DEL CORRIENTE Y ESTUVO MUY CONCURRIDO

ELOCUENTES ORADORES SAGRADOS DE LAS DIVERSAS COMUNIDADES

DURANTE EL NOVENARIO UN CORO DE DISTINGUIDAS DAMAS Y SEÑORITAS EJECUTO UN ESCOGIDO PROGRAMA. — LA FESTIVIDAD DE HOY, SOLEMNISIMA

Ante millares de fieles que diariamente visitaron la iglesia Parroquial de Santo Cristo de Buen Viaje, celebróse desde el día 13 al 21 ambos inclusive la novena quintuple en honor de Santa Rita de Casia, Abogada de los Imposibles.

Cuanto digamos referente a la Solemnidad y brillantez de dichos actos resultará pálido ante la realidad.

El solemne novenario preparatorio para la fiesta principal dió comienzo el día 13 y terminó en la noche de ayer ante más de un millar de fieles devotos.

Todos los días a las 8 y nueve de la mañana celebróse misa cantada: terminando con el ejercicio de la novena y veneración de las reliquias de la Santa por los feligreses.

A las once de la mañana tuvo lugar una novena especial para los estudiantes de ambos sexos a fin de que Santa Rita protegiese en los próximos exámenes.

Por la tarde a las 5,30 diariamente celebróse el novenario solemne con rosario, lectura de las gracias y suplicas, ejercicio de la novena, sérmón exposición, bendición, reserva y veneración de las reliquias.

Por la noche a las ocho y media tuvieron lugar los mismos cultos de por la tarde.

Una multitud inmensa ocupó diariamente a ambas horas el bello templo del Santo Cristo, ampliado por su nueva capilla dedicada a la Santa.

Millares de flores le fueron depositadas en el altar por sus innumerables devotos, que en día tan señalado quisieron honrarla de dicho modo.

Los sermones de por la tarde y noche estuvieron a cargo de los siguientes elocuentes oradores sagrados pertenecientes a las diferentes comunidades religiosas, los que desarrollaron los temas que a continuación damos, de un modo sentido y bello.

Día 13, tarde y noche, P. Hilario Chaurrondo, C. M. Santa Rita Enamorada de la Soledad.

Día 14 P. Joaquín Santillana, S. J. Santa Rita, Modelo de la Paciencia Inalterable.

Día 15, por la tarde, Mons. Alberto Méndez y por la noche, P. Ramón García Rodríguez, versando ambos sobre Santa Rita tipo perfecto de la madre cristiana.

Día 16, Rvdo. P. Pablo del Olmo, O. P. Santa Rita espejo de esposas cristianas.

Día 17, Rvdo. P. Julio del Niño Jesús C. D. Santa Rita espejo en la vida monástica.

Día 18, Rvdo. P. Castor Apraiz, O. F. M.: Santa Rita ejemplar como viuda.

Día 19, por la tarde, Mons. Santiago G. Amigo y por la noche, P. Victor González, O. S. A. versando ambos sobre Santa Rita Abogada de los Imposibles.

Día 20, Rvdo. P. Fidel del Niño Jesús Santa Rita poderosa en obtener cuanto pide a su enclavado Jesús.

Día 21, Rvdo. P. E. Pinedo, O. S. A.: Santa Rita generosa en el perdón.

El altar de Santa Rita presentó diariamente un precioso adorno floral confeccionado por el Sacristán del templo joven Faustino García, quien ha sido objeto de múltiples felicitaciones.

Cientos de novenas de velitas han sido dedicadas a la Santa Abogada de los imposibles durante dichos nueve días.

Ayer por la tarde y noche fueron numerosos los fieles que se acercaron al tribunal de la penitencia con el fin de comulgar hoy festividad de Santa Rita, y ofrecerle así tan hermoso homenaje.

Durante el novenario un coro de distinguidas damas y damitas de nuestra mejor sociedad, organizado por la señorita Criselda López, que tanto trabaja y labora por el aumento de la devoción de la Santa ejecutó el siguiente programa:

Lunes día 13. Bendita sea tu Pureza de E. Camó. Plegaria a la Virgen de Alvarez, cantada por la señorita Titi Escobar.

Martes día 14. Ave María de Luzzi arreglo del maestro A. Bovi a dos voces cantada por el Padre Hynora O. Y. A., y la señora Edelmira Zayas de Vilar.

Plegaria a Santa Rita, por la señora Edelmira Zayas de Vilar.

Miércoles día 15. Ave María de Mascherona cantada por la señorita Titi Escobar acompañada al violín por el profesor Raimundo Foll.

Jueves día 16. Aguas de de Bizet, y Plegaria a la Virgen de A. Matcus cantada por la señora Alice Dana de Pino.

Viernes día 17. Ave María de Rossini cantada por la señorita Ros Dirube.

Sábado día 18. Ave María de Millard por la señora Andreita González.

Domingo día 19 Ave María de Caballería Rusticana cantada por la señora Gloria Miró de arrés.

Lunes día 20. O Cor Amoris de Zabala a dos voces cantado por el P. Larrea y la señora Lolita Van der Gucht de Lanza.

Martes día 21. Plegaria a la Virgen de Alvarez, cantado de manera magistral por la señorita Consuelo Miró.

La novena por la noche fué cantada por las señoras Lolita Van der Gucht de Lanza, Julia Fernández de Sainz, Andreita González y el señor Mendizabal.

El coro fué objeto de múltiples felicitaciones por lo bien que llenó su cometido, y muy especialmente la señorita Crisela López, que supo reunir tan escogido conjunto de voces.

Todos los días el templo del Santo Cristo, ha sido visitado constantemente por millares de fieles devotos, que quisieron homenajear a la Santa.

Hoy festividad de Santa Rita, se celebrarán misas a las 5.30; 6.30; 7; 7.30; 8; 9; 10 a m., durante las cuales se distribuirá la sagrada comunión a los fieles.

La misa de 9 será solemne por las intenciones de los feligreses que estén haciendo la novena de miércoles preparatorios de la fiesta.

A las 4 de la tarde solemne consagración de los estudiantes a fin de que Santa Rita los proteja en los próximos exámenes y a continuación consagración de los niños.

Tanto después de la misa de 9 y 10 se bendecirán las rosas que serán distribuidas entre los fieles.

A las 5.30 se celebrarán los mismos cultos de todos los miércoles, terminando con la bendición de las Rosas por el Ilmo., señor Obispo de Camagüeyy.

Por la noche los mismos cultos de por la tarde y sermón por Mons. Enrique Pérez Serantes, Obispo de Camagüey.

El DIARIO DE LA MARINA felicita a la Comunidad de Padres Agustinos y de un modo especial al Superior y Párroco P. Lorenzo M Spireli por la solemnidad y brillantez con que han celebrado el novenario preparatorio de la fiesta principal que hoy se celebra.

E. B. V.

3,500 RECIBEN LA COMUNION EN LA IGLESIA DE SAN PABLO DE NEW YORK

N. YORK, Mayo 20. (SE.)—Fué un acto de honda impresión el que produjo en Brooklyn el desfile de los 3.500 policías católicos que en perfecta corrección desfilaron por las calles de esta ciudad desde el cuartel central hasta la Iglesia de San Pablo, donde oyeron misa y cumplieron con pascua recibien o la Sagrada Comunión. No pudiendo asistir por causa de enfermedad el Jefe de la Policía de New York, asistió en su nombre el Comisionado General O'Brien.

Después de la Misa los Policías se dirigieron a su Club Católico, uno de los más hermosos de New York, donde tomaron un frat nal desayuno. Con este acto la policía de New York ha confirmado su fama de ser una de las más religiosas del mundo.

LA NUEVA CAMARERA DE NTRA. SRA. DEL SAGRADO CORAZON DE JESUS

Habiendo presentado la renuncia del cargo de Camarera de Nuestra Señora del Sagrado Corazón de Jesús, la señora María P. de Varona, por motivos de salud, ha sido designada para el puesto, la señora Nieves Lugo de Viña que ocupaba el cargo de Vice-Camarera, para el cual se ha nombrado a la señorita Esperanza de la Noval, quien durante varios años ha venido dando pruebas de piadosa actividad en favor de la Asociación.

Al dar a conocer estas oportunas designaciones, felicitamos a las agraciadas.

PARROQUIA DEL CARMEN

HIJAS DE MARIA INMACULADA Y TERESA DE JESUS

Domingo 26 de mayo. Misa de Comunión general a las 7 1/2, cantada por las Hijas de María. Tarde. A las 5 1/2, rosario sermón, procesión por los claustros con la Inmaculada y ofrecimiento de flores a la Virgen por las Hijas de María, vestidas de blanco y con velos.

G-1 E-1235 26 Mayo

FIESTA Y TRIDUO A STA. RITA EN SAN FRANCISCO

Días 22, 23, 24, 25 y 26 de mayo, misa cantada en el Altar de Sta. Rita. Hora, 9 de la mañana. Días 23, 24 y 25. Ejercicio del Triduo después de la misa de 9. Día 26, misa y bendición de las rosas, a las 9.

G-1 E-1145 25 Mayo

IGLESIA DE REINA

El día 22 se celebra el Décimotercero Jueves Eucarístico en dicho Templo.

Se aplicará el mismo por las intenciones de la señora Rosa Perdomo de del Valle, que sufraga los gastos del mismo. Predicará el Rector del Colegio de Belén.

G-1 E 1236 23 Mayo

40 AÑOS DE ÉXITO
VINO-LECÍTIMO
PEPTONA-BARNET
FERROFOSFATADO
3 Copitas alimentan más que 100 gramos CARNE FRESCA
Todo se asimila pronto sin digerir, descansa el estómago y el hígado
PREPARADO POR:
Droguería "Sarrá" - La Mayor

Yo Mismo
No Me Reconozco.

ACEITE KABUL
RESTAURADOR DE JUVENTUD
PRODUCTO VEGETAL
Las canas que hacen viejo, huyen ante ACEITE KABUL, que se unta con las manos y no las mancha. No pinta, es restaurador del cabello, al que devuelve su negro intenso y brillo natural.
QUITA LA CASPA
SE VENDE EN SEDERIAS Y BOTICAS

PARA ELLOS Y PARA ELLAS

Consultorio por la Doctora Herminia Planas

Secretos de una Parisiense Conócete a ti misma

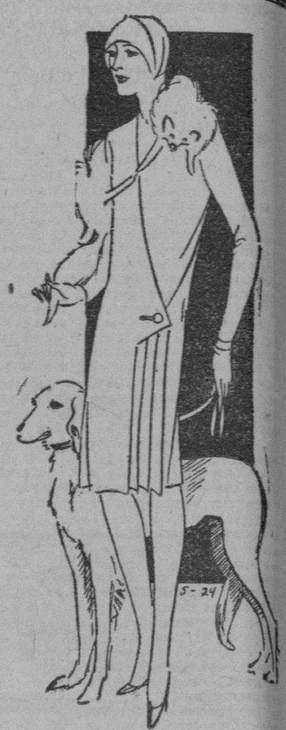

Estimada amiga:

Este lindo modelo que puede favorecer a la figura "demasiado llena", dando esbelter a sus líneas, tiene un detalle que debe suprimirse en tal caso. El grabado pequeño, adjunto, muestra el modelo original con un gran lazo en el cierre, sobre la cadera. Para una persona gruesa o ancha de caderas, deberá suprimirse ese lazo, terminando el cierre con un elegante botón de fantasía. (Compárense los grabados).

Suya. LETICIA.

PARA LA MISMA BLANCA Y SILENCIOSA CABECITA DE YESO DE LA QUE SE ENAMORO EL POETA

Tienen tus níveas chenchas, gracilmente ondeadas
la sutil elegancia de una tórtola nelena
y tu gentil cabeza levemente inclinada
resplandece con una luminosidad serena.

Toda tú eres de luz; toda de gracia llena,
y en tus fríos perfiles de estatua inanimada
hay un algo sutil que a mi alma ena-morada
de goces indecibles con ardor enajena.

Toda tú eres de luz. Destellas como una
suave y dulce claror de blanca luz de luna,
y de mi vida triste en el desierto erial
has puesto la divina fragancia mustia grosa
de una pulida y blanca y perfumada rosa,
y el alado perfume de un lirio inmaterial.

F. de P. CALDERON.

"UNA CUBANA":

La Loción Madame Lucie es realmente buena para hermosear el cutis, sostiene los polvos por muchas horas, es una loción secante admirable para estos días de excesivo calor en que se aborrecen las cremas grasosas. La Loción Madame Lucie es líquida y se aplica sobre la piel con una esponjita fina o con un pedazo de algodón, dejándola secar al aire. Luego se pasa por la piel otro pedazo seco y nuevo cada vez de algodón para que el cutis quede perfectamente liso. Entonces se aplican los polvos que también pueden adquirir de los preparados por la misma Madame Lucie, en Industria 111 o en la "Casa Wilson", Obispo 52.

HAY QUE SER BONDADOSO

Los hombres más grandes en la historia de los pueblos participan de gestos llenos de una suave unción bondadosa.

Leonardo de Vinci, tenía la costumbre de comprar pájaros enjaulados por darse el placer de libertarlos luego.

Los chicos de Venecia tenían el hábito de amarrar a los pajarillos por las patas, y luego que remontaban el vuelo tiraban del hilo para hacerlos descender nuevamente.

San Jaime de Venecia compraba todos los pájaros que así atados le llevaban los chicos, y los soltaba con inmenso placer.

San Francisco de Asís decía: "Si yo pudiera llegar a la presencia del Emperador, le suplicaría por el amor de Dios y de los hombres que publicara un edicto prohibiendo matar a las golondrinas, hermanas mías, y ordenando a todo aquel que poseyese bestias de carga que se tomara especial cuidado en darles buena alimentación.

CURACION DE LA CASPA

La enfermedad más común en el cuero cabelludo es la caspa. El casco está eliminando continuamente esas ligeras películas de piel que nosotros llamamos caspa, de la misma manera que todo el cuerpo humano las elimina, pero los cabellos impiden removerlas con toda la prontitud y limpieza requeridas, y de allí que formen una costra que impide la libre circulación del aire sobre el cuero cabelludo, necesaria para la conservación de la buena salud de este y, por ende, de los cabellos.

La caspa no sólo tiene un feo aspecto sino que destruye la salud de la cabellera y es propicia a cualquiera infección de enfermedad más grave. Aun cuando hay muy buenas preparaciones para curar la caspa, en droguerías y perfumerías, es un error creer que el uso de alguna de ellas basta para curar la enfermedad de que venimos hablando. En casos graves de caspa hay que remover esta cuidadosamente con un peine fino, sin irritar demasiado el casco, cepillando luego con mucha minuciosidad hasta que caigan todas las películas.

Es necesario también, si se desea verse libre de la caspa, cepillar cuidadosamente la cabellera, dividiéndola en guedejas, todos los días. Si los cabellos parecen resecos y la caspa no es grasosa puede usarse el siguiente un guento: cucharadita y media de flor de azufre, dos onzas de baselina fenicada, diez granos de quinina, una onza de aceite de olivo y una onza de extracto de hamamelis. Todos los ingredientes se baten perfectamente con una espátula antes de envasar la preparación.

La preparación se usa solamente en el cuero cabelludo, de preferencia por las noches, como una grasa para dar el masaje diario.

Los tratamientos de aceite caliente para antes del lavado de los cabellos son siempre de excelentes resultados en casos de caspa persistente. Puede emplearse el aceite de oliva puro o partes iguales de aceite de oliva y vaselina líquida. Después de calentar las grasas se aplican al cuero cabelludo extendiéndolas bien; se envuelve luego la cabeza en una toalla felpuda exprimida de agua muy caliente y se remuda ésta dos o tres veces. Sobre la toalla mojada colóquese otra seca. Después de quitar la última procédase como de ordinario. Para las personas de cabellos obscuros se recomienda especialmente usar tintura de jabón verde; para las rubias simplemente jabón de Castilla de buena calidad.

Cuando la caspa es muy grasosa se recomienda la siguiente loción: 20 gotas de tintura de cantáridas, onza y media de alcoholato de romero y una y media de alcoholato de lavanda. Aplíquese al casco dos o tres veces por semana antes del masaje. En casos de caspa grasosa hay que lavar la cabeza con mucha frecuencia y cuando los cabellos estén sacos úsese alguna loción antiséptica.

Aparte de los tratamientos locales para la caspa es necesario reconstruir la salud llevando una vida higiénica. En la mayor parte de los casos la caspa se debe a un estado artrítico.

La pomada Lillana, tan recomendada para la hibiene del cabello de iguales resultados y tiene la ventaja de encontrarse ya preparada. De venta en boticas, droguerías, perfumerías, etc.

CATALINO:

Para lograr que su dentadura, que en poco tiempo, de esas feas manchas del tabaco, no hay nada igual a la pasta de dientes marca 210. DINE. Pídala en cualquier botica buena o droguería, así por ese nombre, como suena, Ziodine, y lo entenderán, ó se deje dar otra pasta o polvos en su lugar, pues tengo experiencia de que ésta que le recomiendo le dará el resultado que busca. Además es el único dentífrico que está hecho a base de yodo y fortalece las encías y las sana de cualquier afección.

DIME COMO FUMAS...

Distintos son los métodos empleados hasta ahora para conocer el carácter y las pasiones del hombre por los signos exteriores. La frenología, los estudios fisonómicos, la grafología, etc., pretenden conseguir este objeto.

No sabemos quién ha ideado otro procedimiento, que consiste en fijarse en el cigarro y el modo de fumar de la persona cuyo carácter quiere averiguarse.

El resultado de observaciones practicadas es el siguiente:

El que fuma el cigarro de punta a punta es un avaro y un egoísta.

El que sacude a cada rato la ceniza del cigarro está sumergido en graves pensamientos o en profundos dolores morales.

El que juega con el cigarro hasta quemarse los dedos, y se quema los labios, o es un poeta o es periodista. De diez fumadores en este caso, dos son poetas y ocho periodistas.

El que lleva el cigarro delicadamente entre el índice y el medio es un embustero.

El que aspira mucho humo es un hombre sano; el que hace débiles aspiraciones es un hombre sin energías.

El que usa de muchas precauciones es un hombre frívolo y tonto.

El que fuma delante de las señoras no ha leído ningún manual de urbanidad.

El que fuma en el Parlamento merece ser expulsado.

El que fuma hablando, o habla fumando, es... puro humo.

CHASCARRILLOS

—El médico me ha dicho que tengo un cálculo en el hígado.

—Y, ¿a qué lo atribuyes?

—A que cuando era pequeño me comí dos hojas de una aritmética.

—Oye, Gaspara, tú que has ido a Zaragoza, ¿que es eso de un túnel?

—Pues... un túnel, es así como un pasillo mu largo y mu oscuro... y aluego silban.

EUPEPTA:

Queda complacida al copiarle la receta que me pide:

NO ES USTED HOMBRE PRACTICO!
Si piensa ir a España este año y aún no ha tomado sus precauciones, Cía Ibero-Americana de Excursiones, S. A.
Obispo. 15. F. Habana. Tel. A-7578

¡Cuídese de los venenos en el organismo causados por El Estreñimiento!

Antes los doctores no recetaban otra cosa sino laxantes, porque no había otro remedio. Los estreñidos tenían que expulsar las materias tóxicas detenidas en todo el sistema. Pero los médicos saben que los laxantes, purgantes, drogas, aceites y aguas salinas no hacen otra cosa que proporcionar alivio momentáneo y constituir un hábito. Después de muchos años de experimentos, los médicos han encontrado la manera de evitar que los alimentos se descompongan en los intestinos. Ellos saben que los venenos diseminados en los intestinos paralizan su funcionamiento normal, causando trastornos estomacales debido al retroceso de los alimentos.

Ellos saben que si estos venenos se eliminan, los intestinos pueden realizar su labor normalmente y que la enorme cantidad de personas que sufren de estreñimiento, indigestión, gases estomacales, toxemia y acidez, encontrarían pronto alivio.

Ahora no tiene usted necesidad de tomar drogas ni medicamentos. Usted puede tener su estómago e intestinos saludable sin necesidad de laxantes o bicarbonato. De cada diez de los peores casos de estreñimiento y gases estomacales, nueve pueden recuperar la normalidad en pocos días y mantenerla.

Hay una semillita natural Europea tónico intestinal que ha traído consigo este sorprendente cambio. Su uso es aprobado por lo más eminentes doctores y las más grandes sociedades de medicina. Esta semillita, llamada Seedol, surte sus efectos de un modo perfectamente natural. Con todas las ventajas del agar, auna las del salvado y las del aceite mineral sin ninguno de sus inconvenientes. Ensanchándose, produce una masa saludable y su envoltura oleaginosa surte los mismos efectos del salvado sin producir irritación, porque se recubre a sí misma con su propio aceite, suavizando y lubricando así las tiernas paredes del intestino. No hay devolución, ni mal sabor en la boca, ni el estómago revuelto; todo es puramente normal, produce una deposición diaria, como si no hubiera tenido usted el menor trastorno en toda su vida. Su estómago funciona como nuevo-nada de gases eructos ni fermentaciones ácidas. Durante el sueño gozará usted de verdadero descanso recuperando fuerza, energía y vigor. Compre Seedol hoy mismo. Precio, $1.10. De venta en todas las farmacias.

SEEDOL
(Se pronuncia "Sídol")

Los dentistas recomiendan el
Pro-phy-lac-tic con copete

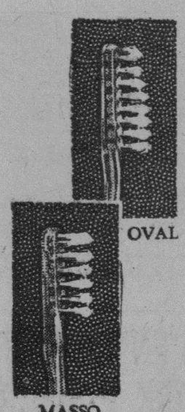

DESDE hace 40 años los dentistas vienen recomendando el cepillo Pro-phy-lac-tic con copete debido a su construcción científica.

Las cerdas en forma de sierra limpian los dientes por todas partes, mientras que el copete en la punta penetra en los espacios entre los dientes, limpia las muelas de atrás y debajo de las encías, desalojando todo resto de alimento. Es el cepillo más eficaz que se fabrica.

Para el arco dental estrecho se recomienda el Pro-phy-lac-tic Oval, mientras que para las encías pálidas y sensibles no hay como el Pro-phy-lac-tic Masso porque les proporciona un masaje eficaz.

Los cepillos Pro-phy-lac-tic, con mangos transparentes en colores preciosos, en 3 modelos distintos—en 3 tamaños y con 3 clases de cerdas—ofrecen un surtido completo de cepillos para dientes.

¡Exija siempre los cepillos de dientes Pro-phy-lac-tic legítimos!

PRO-PHY-LAC-TIC BRUSH CO., Florence, Mass., E.U. de A.

Cepillos Pro-phy-lac-tic para los dientes

El original y legítimo es siempre empacado en la caja amarilla

A TODOS LOS QUE PADECEN
de ESTREÑIMIENTO, MALAS DIGESTIONES
CARGAZÓN de la LENGUA — ENTERITIS
INFARTOS BILIARES
Tomen por la noche, al acostarse, dos comprimidos de
Lactolaxine Fydau
Este remedio es un poderoso reeducador del intestino, el único capaz de curar el Estreñimiento y las afecciones que de él derivan.
La LACTOLAXINE FYDAU, admitida en los Hospitales de París, la prescriben las eminencias médicas en todos los países.
LABORATORIOS BIOLÓGICOS ANDRÉ PARIS, 4, R. de La Motte-Picquet, PARIS (Francia)
Véndese en todas las buenas Farmacias.

M.E.C.D. 2016

EL PROFESOR DOMENECH DISERTO AYER EN EL COLEGIO DE ARQUITECTOS

Sobre evolución del arte versó la notable conferencia del distinguido profesor español, que fué muy aplaudido

CAPACIDAD TECNICA Y ESPONTANEIDAD ESPIRITUAL

Este doble consejo fué dado como síntesis de su gran disertación por el Director de la Escuela de Bellas Artes

Hubiera sido fácil predecir que el Colegio de Arquitectos de la Habana privilegiada sede que acaso atesora la mayor o la mejor saturación artística que se disfruta en nuestro medio—visiblemente enriquecido cada día en ese aspecto—no iba a permanecer indiferente a la estancia en esta capital de Don Rafael Domenech, Director de la Escuela Superior de Bellas Artes de Madrid y Miembro de la Embajada que en Misión especial ha enviado el Gobierno Español a la proclamación presidencial del General Machado.

Al verle llegar ayer tarde en compañía de los doctores Emilio de Soto y Alberto Camacho al elegante palacete de los Arquitectos habaneros dimos por sabido la celosa y afectiva búsqueda realizada para poderle substraer una hora de las incesantes atenciones protocolarias a que se debe el ilustre visitante. Y hubiera sido dificilísimo apreciar quien se manifestaba más regocijado de los tres hermanados por el Arte.

Aun premiosamente organizada la recepción al notable Profesor español, ésta resultó—como siempre en aquella caballerosa entidad, modelo de gentileza y afabilidad—evidente demostración de la viva simpatía y de la fundada admiración que el señor Domenech ya disfrutaba entre los anfitriones.

El señor Domenech fué presentado a los numerosos asociados que esperaban su visita y le fué mostrada la mansión social de los Arquitectos en la que también se hallaban—y se hallaban tan bien—distinguidas personalidades de nuestro mundo artístico y literario.

Ocupada la mesa presidencial por el señor Domenech acompañado por el señor Embajador de México licenciado Lerdo de Tejada, el Senador de la República Comandante Alberto Barreras, las Profesoras de la Escuela de San Alejandro Srtas. Bellini y Ariza—discípula en Madrid del señor Domenech, como su colega de Profesorado, el maestro Esteban Valderrama—el Presidente de la Academia de la Historia doctor Fernando Ortiz, el Profesor de la Universidad doctor Juan M. Dihigo, con los miembros de la Directiva señores Esteban Rodríguez Castells, Emilio de Soto, Pedro M. Incián, Enrique Callado, y el Secretario del Colegio señor José G. Du Defaix. El culto auditorio ocupó plenamente el Salón de Actos, ávido de escuchar la magistral palabra del Profesor Domenech.

Por obligada ausencia del Presidente señor Arellano, según justificó el Vice-Presidente señor Rodríguez Castell, este abrió el acto encargando a su compañero señor Emilio de Soto hiciera la presentación del valioso visitante, dejando cumplida tan grata misión en frases justicieras de mera recordación, ya que la personalidad del Profesor Domenech era de todos los allí presentes bien conocida ya.

Con encantadora sencillez y evidente sinceridad el señor Domenech aseguró que lejos de sentirse allí conferenciante, iba a complacerse en brindar una simple charla, a tono con el momento y con la capacidad de sus amables oyentes. Y antes de entrar ella dijo de manera francamente afectuosa cómo en la Escuela Superior de Bellas Artes que dirige en Madrid (de la que es Profesor, tras brillantes oposiciones, hace 26 años) por disposición reglamentaria los alumnos que llegan de estas repúblicas de habla hispana "no son considerados mas que como españoles, nunca como extranjeros", explicando que tampoco él se había sentido ni un momento extraño en Cuba, creyéndose allí uno más de la familia que forman tan distinguidos profesionales cubanos.

Así se produjo la primera salva de aplausos, repetida luego muchas veces en el transcurso de su soberbia conferencia—que eso fué, a despecho de la salvedad que anticipara su autor, momentos antes de empezarla—escuchada con indeclinable y aun creciente interés y máximo agrado por todos.

Tanto, que luego oimos reiterada la justificada lamentación de no haber sido tomada taquigráficamente tan excelente lección, que lo fué y fecunda, en forma de copiosa referencia, más que síntesis histórica de la evolución del Arte, a través de la vida de la humanidad.

Sólo mencionaremos en esta paupérrima reseña algunos de los puntos que—aun en profano—creímos salientes de su luminosa exposición, hecha con el envidiable dominio que al señor Domenech permite su amplia cultura artística y con la soberana facilidad de quien Maestro sabe ser en su Cátedra.

El señor Domenech consagró lo preliminar de su conferencia a demostrar y de una manera palpable los conceptos de Wolffein sobre lo tectónico y o atectónico, revisando y proyectando oralmente los estilos de las épocas que lo poseyeron, negando en conclusión—en una, al menos, de las por él establecidas—que no existe razón par ahablar de decadencia, "que se produce cuando la decgración oculta la estructura".

Hablando del presente artístico, afirmó que nos hallamos en un período de gestación tectónica, caracterizado por el miedo del hombre de hoy no a lo cósmico—como antaño—sino a lo espiritual y a sus formas de nueva expresión, proclamando que, entre todas las Artes, la Arquitectura es la mejor orientada, con un desplazamiento geográfico hacia América".

Al mencionar a los extremistas no fueron elogios precisamente lo a ellos dedicado, juzgando sus "obras" como "traducciones de Boulevard, de las formas tectónicas germanas".

Análogamente, justificando para ello que el estilo de cada época ha de ser o debe ser reflejo xpresivo de los sentimientos predominantes en ella—tésis allí mismo defendida, como la viene sustentando en su Cátedra universitaria de "Historia de la Arquitectura", por el Profesor Alberto Camacho—dejó descartado el influjo de la tradición en nuestra época de máxima cultura y con programas nuevos, tildando de falso el concepto que engendra el equivoco de los que se limitan "al ropaje" que dejan inanimado e inexpresivo de lo que debiera ser su propia finalidad en Arte.

Abundando en la situación actual de nuestros contemporáneos, se refirió a las épocas de interestilo, enumerando y explicando las que se han producido desde el Egeo hasta el Carelingio, que al definirse y resolverse se han presentado de una manera tectónica, así como al superornamentarse ha producido su decadencia.

Plasmando en magistral consejo su íntegra manera de profesar la enseñanza que habitualmente imparte y ayer mereció a su culto auditorio, dijo el Profesor Domenech por recomendación final: "únase la capacitación técnica, que siempre es indispensable en Arte, con la libérrima espontaneidad al producir y quede libre el artista para las formas sensibles de su espíritu".

Fué de una bella ternura la forma en que el Profesor Domenech acertó a explicar—su tesitura espiritual que allí había disfrutado, pues sintiendose entre los suyos—los qu edesconocen fronteras geográficas, en la comunión artística—se veía como en casa fraterna más agasajado que en la suya propia.

Cuando al cabo cesaron los aplausos al Profesor Domenech, él y la distinguida concurrencia fueron obsequiados con un finísimo buffet al modo de siempre en el Colegio de Arquitectos: muy señorilmente.

O.

HABANERAS

Viene de la página CINCO

HOY

SANTA RITA DE CASIA

Saludos.

Y felicitaciones.

Sean los primeros en la festividad de la fecha para una distinguida dama, Rita María Alló, esposa de mi antiguo y querido amigo el señor Bernardo Solís, presidente del Banco del Comercio.

No lo celebra ni tampoco recibe por estar en vísperas de embarcar para España.

Mañana, en el trasatlántico **Alfonso XIII**, se despiden con sus hijos los esposos Solís-Alló.

Siguen las felicitaciones.

Para un grupo de damas.

Primeramente, la bondadosa y muy estimada señora Rita Pino de Lozano, a la que harán más agradables las horas de este día sus lindísimas hijas.

La señora viuda de León, mi buena amiga Rita de Lasa, a la que felicito especialmente.

Rita Arjona de Mestre, Rita María Mederos de Brito, Rita Riva de Suárez, Rita María Mazón de Infante y Rita Eva Pedroso de Echemendía.

Rita Garrigó de Izquierdo, Rita Montero de Pola y Rita Bargue de Fernández Ros.

Rita Gener Viuda de Sánchez, Rita V. de Ramírez y Rita Rodés, la distinguida señora de Cidre.

Rita Cabezas de Valle.

Gentil y graciosa.

Rita María Alvarez Maruri, la bella señora de Somoano, a la que hago expresión especial de mis deseos por su felicidad.

Rita Varela, la gentil esposa de Casimiro Zertucha, el laureado violinista cubano.

Rita Fernández Marcané de Cruselllas, joven y bella dama, a la que felicito cordialmente.

La joven y elegante señora Rita María Arango, distinguida esposa del doctor Juan O'Nagthen, para quien son estas líneas de afectuosa felicitación.

No recibirá.

Lo que traslado a sus amigas.

Una gentil dama, Rita Prida, esposa del joven Manuel Martínez Alvarez.

Rita Esther de Castro de Zayas, Rita Mestre de Matos y Rita María Luque de Ledón.

Rita Hortsmann, la joven e interesante señora de Bernal, ausente en Camagüey.

Y una distinguida dama, Rita Faz, la señora del recto y caracterizado Juez Augusto Saladrigas.

Señoritas.

La doctora Rita Fernández.

Rita María Lozano y Pino, la bella y muy graciosa Rita María, para quien deseo todo género de satisfacciones, venturas y alegrías.

Rita Pumariega, Rita Marill, Rita María Acosta, Rita María Chaple, Rita María López Muro, Rita María Robaina y Rita María Vega.

Rita Longa y Aróstegui.

Gentil y graciosa.

Muy celebrada desde que hizo su aparición en sociedad la bella señorita Longa.

Rita Allie Betancourt.

Lindísima.

Y ya, por último, la bella y meritísima doctora Rita Shelton, en cuyo honor ha organizado la Alianza Nacional Feminista un **té** que se celebrará el domingo en Chateau Madrid.

Un día feliz.

¡Ténganlo todas!

EN VIAJE DE REGRESO

De nuevo en la Habana.

El señor Elicio Argüelles.

Acompañado de su gentil esposa, la señora María Luisa Menocal de Argüelles, regresó ayer de los Estados Unidos.

Llegó por la tarde.

En el correo de la Florida.

Viene muy satisfecho, complacidísimo, después de haberse consultado con un célebre especialista de Filadelfia.

Excelente el estado de salud del muy simpático y muy querido caballero a quien se hizo objeto de un cariñoso recibimiento.

Lo felicita.

Y le doy mi bienvenida.

LA BODA DEL DIA

Boda elegante.

En la noche de hoy.

Para las nueve y media ha sido dispuesta la de Margarita Leal y Argüelles, bellísima señorita, y el distinguido joven Raoul Serpa y Arnoldson.

Las invitaciones están hechas para la Iglesia Parroquial del Vedado.

El jardín **El Clavel** tiene a su cargo tanto el decorado del templo como el ramo de mano.

Lindo modelo.

Digno de tan linda novia.

Continúa en la página NUEVE

200 SOLDADOS DEL "GERVERA" IRAN EN LA PARADA MILITAR DE ESTA TARDE

Formarán con secciones de fusileros, artillería y la ambulancia, correspondientes a fuerzas de desembarco

CIEN TRIPULANTES DEL "BUENOS AIRES"

La columna mixta comenzará en Prado y Neptuno hasta el Malecón, seguirá por delante del Capitolio hasta Dragones

Fuerzas extranjeras que tomarán parte en la revista del día 22.—Hoy 21 se ha dictado la siguiente Orden General número 93, párrafo 1. En relación con lo dispuesto en el párrafo 1 de la Orden General No. 91 s. c. de este Centro, se hace saber que las fuerzas de desembarco extranjeras que tomarán parte en la revista militar el día 22 del actual, son las que se expresan a continuación, en el orden que sigue: 200 tripulantes de desembarco del crucero español "Almirante Cervera", con secciones de fusileros, artillería y ambulancia. 100 tripulantes de desembarco del crucero argentino "Buenos Aires". Por orden del Secretario de la Guerra y Marina, (f) E. F. Lores, M. M. Brigadier, Auxiliar del Jefe de Estado Mayor, Jefe de Estado Mayor P. A. Copia Oficial: (f) F. Rasco, M. M., Coronel de Estado Mayor, Jefe del Departamento de Dirección, P. S. R.

Como ya se publicó oportunamente la columna partirá de la esquina de Prado y Neptuno en donde estará la cabeza de la misma extendiéndose por toda la acera de los pares de la calle Martí hasta la Avenida de Antonio Maceo o Malecón. A una señal dada tan pronto como el señor Presidente lo ordene partirá la columna hacia el Capitolio, por el siguiente orden: **Brigada Mixta:** al mando del Coronel Rafael del Castillo y Márquez con su Estado Mayor 2. Banda de Música del Estado Mayor. 3. Fuerzas del Crucero español "Almirante Cervera". 4. Fuerzas del Crucero argentino "Buenos Aires". 5. Batallón de la Escuela de Cadetes. 6. Regimiento de Artillería de Costas al mando del Coronel Julio Aguado con su Plana Mayor y Banda de Música: Batallones 1 y 2 por su orden y Compañía de Ametralladora. 7. Batallón de Ingenieros con su Plana Mayor. 8. Regimiento de Infantería al mando del Teniente Coronel Miguel Guerra y Pérez, con su Plana Mayor, Banda de Música, 4 batallones y una Compañía de Ametralladoras. 9. Batallón de infantería de Marina, Plana Mayor, Banda, Batallón y Pelotón de Ametralladora. 10. Batallón de la Policía Nacional, con su Plana Mayor, Banda y Batallón. 11. Batallón de Artillería de Montaña: Plana Mayor, Banda de Clarines y Baterías 1 y 2. 12. Batería Ligera de Artillería. 13. Regimiento de Caballería con su Plana Mayor, Banda de Clarines, Escuadrón 5 de la Guardia Rural (Escolta Presidencial), Tercios Tácticos Nos. 1 5 y 4 y Escuadrón de Ametralladoras. 14. Un Escuadrón de Caballera de la Policía Nacional. Procederá a la Brigada un Pelotón de Policía Montada. Todas las fuerzas comenzarán a disgregarse, según instrucciones recibidas, 200 metros después de pasar por la tribuna presidencial. Volarán sobre el Capitolio y la plaza de la Fraternidad durante la revista, varios aviones del Ejército. Las fuerzas estarán en el lugar de formación a las 4 p. m.

Sobre ganado comprado en el Extranjero.—En la Circular número 9 de 8 del actual se dictan reglas por las que funcionarán las Comisiones del Ejército nombradas para adquirir, mediante compra, ganado en el Extranjero.

Ascenso de alistado.—Con fecha 11 del actual se ha confirmado el nombramiento de Sargento que con carácter provisional se hizo en primero de Marzo de 1917 a favor de Flores Rodríguez y Sarduy del Escuadrón 9 de la Guardia Rural.

Abonos de tiempo.—Al Oficial Supernumerario Juan González del Séptimo Distrito se le ha reconocido como doble el tiempo de duración de las campañas de 1906 y 1912, o sea 4 meses y 5 días. Al sargento Fausto Prieto del Octavo Distrito, el tiempo de la primera de dichas campañas, contado como doble, o sea 24 días.

Comisiones.—Además de los Oficiales cuyos nombres se publicaron al nombrarlos Edecanes de Embajadas, se han designado el Capitán Auditor José M Villalón, el Capitán Médico Eduardo Ramírez el 2do Tte. Leandro González Servia; el Capitán Farmacéutico Mario Gómez; el Capitán de Infantería Manuel León y Carás. Se ha aumentado la Comisión de subastas con el Capitán Médico Isidoro Bustamante. Sustituido el Capitán Auditor Villalón, como Edecán, por el de igual grado y servicio René de Lamar y Capó.

Aprobados.—En los exámenes para cubrir plazas de cabos Especialistas del Cuerpo de Ingenieros, resultaron aprobados en 9 del actual; para Cabos Albañiles los cabos Andrés Núñez y Chappotín y Francisco de los mismos apellidos, soldados Florentino Agramonte, Ramón Rendón y Pedro A. Carrera; cabo Rodolfo Gener y soldado Claudio Arango. Para cabos Plomeros: los soldados Francisco González y Luz Rubio. Por el orden en que aquí aparecen cubrirán las plazas vacantes durante el período de dos años.

Comisión de recibo.—Para la Revista del 22 del actual están designados el Teniente Coronel Portillo, Comandantes Hevia y Bofill y Capitán Villalón, todos Auditores, en unión del Introductor de Embajadores de la Secretaría de Estado.

Condecoraciones.—Por Decreto 691 han recibido la Orden del Mérito Militar con distintivo azul, por antigüedad reglamentaria con historial limpio los Comandantes (Médico) Andrés Fernández Peláez, Leopoldo Alonso Gramatges e Ignacio Algarra, de Artillería y Caballería respectivamente; los Capitanes de Artillería Domingo del Monte y Aniceto Sosa, los Comandantes de segunda clase y los Capitanes de terceras clases.

Libertad preparatoria.—Concedida de acuerdo con la Ley Penal Militar a Urbano Colás Manzano que fué de la Batería Ligera y condenado por deserción, con obligación de presentarse el primero de cada mes en el PuestoMilitar que señale el Jefe del Quinto Distrito, residiendo además en donde dicho Jefe le fije.

Renuncia.—Por haber presentado su renuncia ha sido licenciado del servicio militar el Cadete de Primer año del Curso 1928-32 Mario Baró y Milián.

Licencias.—Concedido un mes al Segundo Teniente Pedro Figuerédo Sueiro.

Si usted va solo este año a Europa y especialmente a España, gastará más y disfrutará menos que los que vayan en la Excursión Cubana organizada minuciosamente para los latinos.

JOYAS · MUEBLES · OBJETOS PARA REGALOS
LA CASA QUINTANA
AVE. ITALIA 74-76. TEL. A-4264 - M 2146

Celebre Estas Fiestas Tomando
VINO
Marqués de Riscal
Y CHAMPAGNE
Moet et Chandon
Distribuidores Francisco Tamames
OBRAPIA 63
TEL. A-3314 HABANA

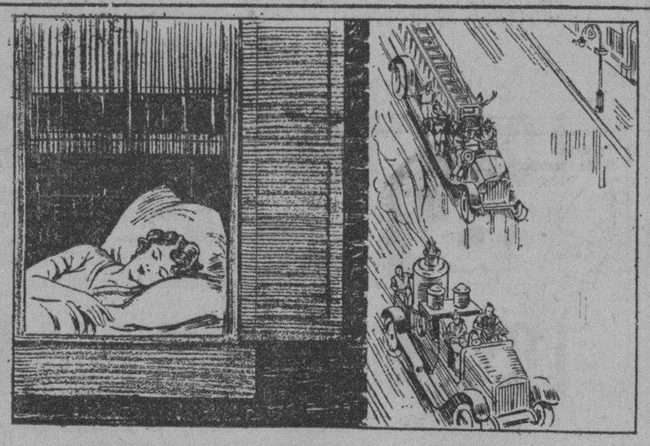

No más noches de insomnio ni dolores angustiosos producidos por los gases, acideces y bilis después de las comidas, ahora coma lo que usted desee y cuando quiera, sin temor a sufrir desórdenes estomacales

Ahora No Hay Necesidad de Padecer más de Gases, Ardores ni Acidez en el Estómago

El malestar estomacal y la penosa sensación después de las comidas, acidez y ardores, se puede aliviar rápidamente con unas agradables y convenientes tabletas, tomándolas después de haber disfrutado de la más opípara comida.

Este nuevo correctivo estomacal actúa directamente sobre la causa del trastorno. Su base es la Magma de Magnesia; pero en lugar de usarla en la forma líquida, con su nauseabundo sabor pastoso y el revoltijo de botellas y cucharas que la acompañan, está combinada con aceites aromáticos digestivos, bajo la nueva fórmula de unas tabletas fáciles de tomar, cómodas de llevar y agradables al paladar.

Las Tabletas de Magma de Magnesia Comprimida del Dr. Reid, que así se llaman, al llegar al estómago disuelven por acidulosis los jugos agrios, que convierte el alimento en una forma fácilmente asimilable por los jugos estomacales. Desaparecen inmediatamente las gaseosidades y fermentaciones. El contenido ácido y agrio del estómago se convierte todo en alimento y es absorbido por los jugos gástricos, sin la menor dificultad para la digestión.

Compre hoy mismo estas sorprendentes tabletas y a los primeros síntomas de desarreglo estomacal tome una o dos tabletas y experimentará rápido alivio. Son extremadamente agradables al paladar y refrescan y endulzan la boca al tonificar el estómago. Precio, 50 centavos pomo de 50 tabletas. Se vende en todas las farmacias.

Aviso importante
La "Farmacopea Oficial" el libro legal de fórmulas y preparaciones en uso por las farmacias y droguerías, enseña claramente, en la página 275, que "Magma de Magnesia" y "Leche de Magnesia" son una y la misma cosa.

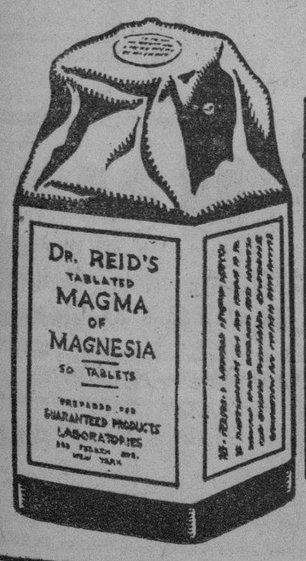

TABLETAS DE MAGMA DE MAGNESIA DEL DOCTOR REID

Para Pedidos: Droguería "San Ramón"
10 de Octubre, 614 (Víbora) Tel. 1-7586

VACACIONES!!
Pase el Verano en
Asheville
North Carolina
En las Montañas de Carolina del Norte

MAGNIFICOS PANORAMAS
CLIMA FRESCO Y VIGORIZANTE.
BUENAS CARRETERAS Y
TODA CLASE DE DEPORTES

Los viajes reducidos de ida y vuelta A NEW YORK, VIA KEY WEST O NEW ORLEANS. permiten al viajero pararse en Asheville.

EXCURSIONES ESPECIALES
a precio sumamente reducido, de ida y vuelta, válido por 19 días, saliendo de la Habana los días: Junio 21, Julio 26, Agosto 30 y Septiembre 20.
Precio: $68.79 ida y vuelta.

Solicite folletos descriptivos a
Southern Railway System
Chas. F. Lauer, Agente General, Lonja del Comercio 533.
HABANA

VARIOS SUCESOS AYER

MENORES MALTRATADOS DE OBRA

Phil Ricahds, natural de los Estados Unidos, empleado de los Ferrocarriles Unidos, vecino de 4 número 147, denunció a la policía, que varios menores se habían pasado el día arrojando cohetes y bombas para su domicilio, los que se dieron a la fuga, dejando uno de ellos abandonada una bicicleta.

Momentos después se presentaba ante la policía el Coronel Leandro de la Torriente, vecino de 17 y 6, acompañado de sus menores hijos Antonio y Leandro, de 13 y 15 años respectivamente, manifestando el primero que ambos menores habían sido maltratados de obras por el Richar, ocasionándole lesiones de carácter leve, de las que habían sido asistido en el centro de socorro del Vedado.

MALTRATO DE OBRAS

En e primer centro de socorro fué asisitida de lesiones de carácter leve, Gabina Susini Pelayo, de 21 años de edad y vecina de P. Lacoste No. 34, que manifestó le había ocasionado su esposo al maltratarla de obras, sin motivo alguno. Hizo constar la joven, que en vista del proceder de su cónyuge, había determinado trasladarse para la residencia de sus familiares.

UN HERIDO

Al explotarle una botella en la fábrica donde trabaja, se ocasionó heridas de carácter menos grave, José Antonio Fernández Pelaez, vecino de Habana No 41. En el Primer centro de socorro le prestaron los primeros auxilios.

LA EMPRESA DE OMNIBUS CUBA INFORMA AL ALCALDE

Sin previo requerimiento, como es su costumbre, el Administrador de la Compañía de Transporte Cuba S. A., señor García, informó al Alcalde que una interrupción del tránsito en la Calzada de Jesús del Monte, donde se encontraba un ómnibus de dicha empresa, cuya mitad derecha estaba ocupada por vehículos, se adelantó a pasar a marcha moderada un tranvía que tenía delante, en cuyo momento este tranvía arrancó y alcanzó dicho ómnibus por la parte trasera, lanzándolo en forma diagonal contra el tranvía que venía en dirección contraria. Eso no obstante, agrega el administrador de la Cuba, que, de acuerdo con el Reglamento de esa empresa, suspendió de empleo y sueldo al chauffeur hasta tanto resuelvan los tribunales de Justicia.

EL USO A QUE SE DESTINA UN AUTOMOVIL

El Juez de Instrucción de la Sección Primera interesa del Alcalde, le informe a que uso se destina el automóvil número 33946, propiedad del señor Alberto Ruiz.

REFRESCAR....BIEN
SOLO EN EL SALON DE MAYOR GARANTIA, EN

"LA FLOR CUBANA"
GALIANO Y SAN JOSE
33 clases de ricos helados, elaborados con frutas naturales
TELEFONOS: A-4284 Y M-9106

THE FAIR, SAN RAFAEL 11. TELEF. A-6176 THE FAIR, SAN RAFAEL 11. TELEF. A-6176

PARA
VESTIDOS
de Calle, Sport, Tarde y Noche
y
ABRIGOS
para Teatros, Bailes y Viajar donde hay Frío, a
Precios Especiales
THE FAIR San Rafael 11 Telf. A-6176

THE FAIR, SAN RAFAEL 11. TELEF. A-6176 THE FAIR, SAN RAFAEL 11. TELEF. A-6176

M.E.C.D. 2016

PRINCIPAL DE LA COMEDIA

Hoy a las 3 y media:
Estreno del drama en tres actos, en prosa, de José Artecona Imerel..
¡POR LA SANTA INDEPENDENCIA!
Por la Noche, a las 9 y media:
El gracioso vodevil en tres actos de Miguel Miura y J. Andrés Prada
CASATE Y VERAS
1223 M-22.

Gacetillas

GRAN TEATRO PAYRET

Ha sido una de las mejores atracciones teatrales para el turismo de estos días, el espectáculo, ameno, original y popularísimo, por sus precios que se ha presentado y se presenta en el Teatro Payret.

El amplio coliseo se ha visto colmado de público en todos los turnos, desde la una de la tarde a las doce de la noche.

Hoy el programa es absolutamente variado. Cambian sus números todos los artistas y se estrena la magnífica superproducción de la Select, titulada Los Náufragos de la Vida, en la cual se ve la destrucción de una Isla, por un volcán y las brillantes y sugestivas escenas del París alegre y bullicioso, donde el mundo entero va en busca de la libertad y placeres.

Los precios son a base de 20 centavos butaca y 30 centavos la luneta.

La función de mañana es en honor de la Banda Municipal de Santiago de Cuba, la cual ha sido invitada. Distinción esta que la empresa ha querido hacer al Alcalde de aquella Ciudad, doctor Desiderio Arnaz, actual huésped de esta ciudad.

1073 M-22

TEATRO MARTI

HOY: EL GRAN SECRETO.—QUINTETO DE SAXOFONES

Un programa excelente el de hoy en el teatro Martí. Se exhibe de nuevo esa gran película, estrenada el lunes con extraordinario éxito, titulada El Gran Secreto.

El Gran Secreto es un cuadro sombrío, de las luchas misteriosas, terribles, que las sociedades secretas, organismos nihilistas precursores de estos soviets implacables en sus decisiones como aquéllos, sostenían con el régimen autocrático de los Czares. En este cuadro que refleja El Gran Secreto, en la fiera batalla que entre las sombras sostienen el fiero poder de los Romanoff y la fe ciega de los que iniciaron la destrucción de un trono hay un rayo de luz; un amor que santifica las duras pasiones humanas y se impone gloriosamente sobre todos los prejuicios y todos los postulados: disciplina dinástica, ideal revolucionario; honor militar y debilidad femenina... De este amor, son apasionados intérpretes la dulce y bella Carmen Boni y el gallardo Ivan Mosjoukine, que realizan en El Gran Secreto una labor magistral.

El Gran Secreto se exhibe a las dos y media, a las cinco y cuarto y a las nueve y media.

En estos dos últimos turnos actuará además el notabilísimo Quinteto de Saxofones, tan justamente celebrados por el público.

A las 4 y a las 8 y cuarto se exhibe la deliciosa cinta de la gentil Lily Damita.

Los precios fijados como definitivos por la Empresa son: veinae centavos la luneta antes de las cuatro, (con el derecho de permanencia a la tanda continua vespertina de 2 y media a 7), cuarenta centavos después de las 4 (hasta las siete) y cincuenta centavos por la noche, desde las ocho y cuarto en adelante.

1139 M-22.

VERDUN

Hoy en Verdun: La Coqueta Virtuosa, por Florence Vidor.

Verdun, el concurrido y ventilado cinema de la calle de Consulado nos anuncia para la función de hoy un colosal programa con las siguientes producciones:

El episodio número 3 de la serie por Frank Merrill que se titula Los Peligros de la Selva.

La producción de la Paramount interpretada por Wallace Beery y Raymond Hatton que se titula Salvadia Bomberos.

Repriss de la super joya por Brigitte Helm que lleva por título Crisis, y por último, estreno de la producción por Florence Vidor, la refulgente estrella de la Paramount que lleva por título La Coqueta Virtuosa.

Mañana, Intrigas Domésticas, por Liusa Fazenda.

Viernes: Besos Robados, por May Mc Avoy.

Lunes: El Lisiado, por Lon Chaney

Martes 28: El Testaferro, por Charles Murray y Barbara Kent.

Jueves 30: Luna de Miel, por Polly Moran.

1072 M-22.

OLIMPIC

En la matinée de las dos y media de la tarde se exhibirán las grandes cintas Mercaderes del Vicio, por Thomas Meighan y Mendigos de la Vida, por Wallace Beery. Luneta: 20 centavos.

En la tanda de 8 y media: Thomas Meighan en Los Mercaderes del Vicio, por Thomas Meighan. Luneta: 20 centavos.

En los turnos elegantes de cinco y media y nueve y cuarenta y cinco se estrena la magistral producción Paramount, interpretada por Wallace Beery, titulada Mendigos de la Vida. Luneta a las 5 y media, 20 centavos; a las 9 y tres cuartos: 30 centavos.

Mañana, Amor que Redime, por Clara Bow.

Sábado 25, Llegó la Escuadra, gran éxito de Clara Bow.

Para el domingo 26, en tandas de 5 y media y 4 y cuarenta y cinco, se anuncia el estreno de la valiosa creación de Richard Barthelmess, titulada La Rueda de la Fortuna, una película First National.

1077 M-22.

CINEMA CUBA

Hoy: LA MUJER X; y CARA DE ANGEL

Dos poderosas atracciones constituyen el programa que hoy miércoles ofrece a sus favorecedores el concurrido y acreditado cine de la calle de Suárez.

Comenzará la tanda a las cinco y cuarto con la divertida comedia en dos partes, titulada Auto Nuevo y Novia Nueva; la producción Metro de emocionante asunta dramático, que se titula La Mujer X, interpretada por Pauline Frederick; y la super producción por Norma Shearer, que se titula Cara de Angel.

Por la noche, a las ocho y cuarto, en función corrida, igual programa que por la tarde.

Mañana jueves: La Octava Maravilla, por Lina Basquette y Eddie Quilian.

El viernes: Función de las Damas, con las cintas: Jugando al Polo, por William Haines; La Dama Misteriosa, por Greta Garbo; y Amor Fraternal, por Karl Dane y George K. Arthur.

1227. M-22.

CAMPOAMOR HOY

2 p.m y 8 p.m.

Estreno de la interesante cinta de Helen Foster,

¿Deben las Mujeres Casarse?

3 1|2, 5 1|4 y 9 1|2

Estreno de la producción Excelsa de la First National, con Richard Barthelmess y Lina Basquette,

LA RUEDA DE LA FORTUNA

y despedida de

Ernesto Lecuona

con

Maruja González

Antes de las 4 p. m., 20 cts.

Después de las 4 p. m., 40 cts.

Sr. Fernando F. Soto.

Se ha dedicado siempre al giro de víveres y licores finos, gozando de crédito ilimitado en todo el comercio al por mayor. Es propietario del establecimiento "Las Brisas", situado en Milagros y Buenaventura, Víbora. Cuenta con selecta y numerosa clientela. Tiene siempre a mano una botella de REY DE COPAS, el coñac jerezano que más gusta en la Víbora. González y Pérez son sus distribuidores.

"Corazones sin Rumbo" un Gran Exito

Conforme habíamos supuesto, fué un éxito ininterrumpido el que obtuvo la preciosa película Corazones sin Rumbo, durante sus cuatro primeros días de exhibición en el Teatro del Prado.

Ahora pasa esta famosa obra de Pedro Mata a la pantalla del Auditorium y a la del Teatro Neptuno, donde sin duda tendrá la misma favorable acogida por parte del público, pues es realmente uno de los grandes estrenos de esta temporada, debido a la atracción enorme que tiene en sí la novela en que está basada y a la interpretación primorosa de los artistas a quienes fué confiada, entre los que figura la gentilísima Imperio Argentina, que balla maravillosamente y se ha revelado como una de las más grandes estrellas actuales.

Corazones sin Rumbo, es obra modernísima, de una figura que encanta y subyuga desde el principio hasta el final. Puede decirse que es una película de gran cartel, llamada a colmar teatros, y arrancar alabanzas a todo el público.

Están, pues, hoy en turno favorable Auditorium y Neptuno con la producción de Pedro Mata.

1078 M-22.

Antes y después de tomar las saludables

PILDORAS ORIENTALES

Aún la mujer flaca engruesa y promueve el bello desarrollo de su busto si toma las PILDORAS ORIENTALES. Hermosean y embellecen, hacen atractivos a las damas.
PIDALAS EN BOTICAS. Folleto descriptivo. Dep. P. Orientales. Apartado 1244.

HOY TEATRO HOY

PRADO

5 y cuarto y 9 y media

REVISTAS. COMEDIAS.

La Coqueta Virtuosa

por FLORENCE VIDOR

TANDA DE 8 P. M.

AMA y APRENDE

por ESTHER RALSTON

TEATRO

LA TRISTE MISION DEL CRITICO TEATRAL

George Bernard Shaw, el célebre humorista y comediógrafo inglés, ha ofrecido, en una de las páginas del DIARIO DE LA MARINA, un artículo admirable donde lamenta la ingratitud de la crítica teatral y se muestra arrepentido de haber perdido cuatro años de su vida en una profesión que produce tantas desilusiones.

Hay afirmaciones del gran escritor que son un poco audaces:

"Durante cuatro años, desde 1895 hasta 1898, fuí un esclavo del teatro, desempeñando labores de crítico teatral de la "Saturday Review".

"Todas las semanas aquel amo inclemente—me refiero al teatro—me exigía la contribución de palabras escritas, reduciéndome a la situación de un hombre que lucha con molinos de viento, que tan pronto como trata de ponerse en pie tras el golpe de un aspa, la otra viene y lo derriba de nuevo.

"Y lo peor del caso es que, después de esta continuada tragedia, no recibí ni el más mínimo reconocimiento espontáneo por los prodigios de habilidad y de industria que hice en favor de una institución que no se los merecía y de un público sólidamente estúpido.

"La mitad de mi tiempo la pasé diciendo al público lo inteligente que yo era porque en Inglaterra es inútil limitarse uno a actuar como hombre inteligente; además hay que decirlo. Los ingleses nunca saben qué opinión deben tener hasta que, laboriosa e insistentemente, no se les dice por años y años, qué es lo que deben opinar".

Era en la "Saturday Review" donde escribía Bernard Shaw, y ya ve el lector cómo "disparaba todos los sábados" contra los "ingleses", tratando de introducirles en la cabeza las verdades que se le ocurrían, como proyectiles.

"La crítica teatral—dice el autor de "Cándida"—es de por sí una de las labores didácticas más ingratas. No la agradece el público, ni la agradecen los empresarios. Cuando yo pergeñaba mis críticas, los empresarios, en vez de verme como a su guía, filósofo y amigo, me contemplaban como al autor de una serie de ataques semanales a su profesión y vida privada. Y peor que los empresarios son los shakespereanos. Antes de que yo empezara a escribir, William Shakespeare era una divinidad y un pelma. Y cuando al terminar mis labores de crítico, había conseguido convertirlo en un ser humano, haciendo que sus obras se hicieran populares, sus admiradores, en paz, colmaron de insultos mi nombre".

Efectivamente, no sólo en Inglaterra sucede eso. Empresarios y admiradores "a outrance" son los que más combaten, en todas partes, la crítica si es que el crítico hace, o puede hacer, el milagro de estar de acuerdo con unos y otros.

"El caso del crítico de teatro—añade—que sabe lo que debe hacer y que tiene un criterio honrado y sincero, es exactamente igual al del vegetariano que se enferma. En cuanto trata de retirarse de la profesión se le echa encima el público, los autores, los actores y los empresarios, dispuestos a castigarlo en forma colectiva por el pecado de haber comido la carne que todos ellos comían. Por esto yo no puedo perdonarme el hecho de haber perdido cuatro años dedicados a la crítica teatral enseñándoles lo que es el teatro, y predicando con toda la fuerza de mis convicciones la necesidad de ir al teatro, tan importante o más que la de ir a la Iglesia. Empero, tengo a mi favor el hecho de haber jurado solemnemente no volver a desempeñar las labores de crítico teatral en toda mi vida, juramento que he cumplido sin dificultad por haber dejado agotado el tema de una manera definitiva. En los cuatro años de mi labor de crítico —quizás los que menos se han agradecido de mi vida—encerré todo lo que fué el teatro hasta el siglo XIX, y todo lo que podrá ser del XX en adelante. Pero no conseguí educar a los ingleses; la comprobación de este fracaso la tengo en el hecho de que mis obras no triunfaron en Inglaterra hasta que no fueron aclamadas en Alemania. Por supuesto, no se trata de uno de esos fracasos que avergüenzan, porque lo mismo le hubiera sucedido a cualquier otro: ¡A los ingleses no los educa nadie!

Pues ¿qué diría el famoso George si hiciera una excursión, como crítico teatral, por otros países?

Pero... ya trataremos de esta opinión de Bernard Shaw otro día, cuando el tiempo y el espacio nos lo permitan.

Gacetillas

AUDITORIUM

Para las tandas de cinco y cuarto y nueve y cuarenta y cinco se anuncia en los carteles del amplio teatro de Calzada y D., en el Vedado, la magna producción de Imperio Argentina, tomada de la novela de su nombre, del conocido escritor Pedro Mata, titulada Corazones sin Rumbo.

En la tanda de 8 y media: Elena Costello en la cinta Ensueños.

Mañana, Llegó la Escuadra, la obra maestra de la simpática estrella Clara Bow.

Sábado 25 y domingo 26, Moulin Rouge (El Molino Rojo) la extraordinaria producción de Olga Tschekowa.

Se aproxima el estreno de la magistral obra de Carmen Boni e Ivan Mosjoukine, titulada El Gran Secreto.

1076 M-22.

TRIANON

Para la tanda de 5.30, además de Revista y de la comedia ¿Son Gente los Maridos? se estrenará la gran producción de Richard Barthelmess titulada Reflejos del Corazón.

Para la función corrida que comienza a las ocho y media, está anunciado primeramente la película "No Me Asustes, Niño", seguida de una Revista y de la comedia ¿Son Gente los Maridos? Para terminar con la gran producción de Richard Barthelmess, titulada Reflejos del Corazón.

El sábado próximo debutará en este teatro, el eminente compositor cubano Ernesto Lecuona, que tocará al piano sus mejores composiciones, las que serán acompañadas por las cantantes Hortensia Coalla, Maruja González y Luis de Ibarguen.

1098. M-22.

RIVIERA

HOY: VENUS VAMPIRA, POR LUISA FAZENDA

En las tandas elegantes de hoy, miércoles, se estrena la gran cinta de la First National, interpretada por la simpática estrella Luisa Fazenda y el notable actor Charles Murray que se titula Venus Vampira que se exhibe en las tandas elegantes.

En la tanda inicial de las 8 y cuarto se exhibe la cinta interpretada por Richard Dix titulada Sangre Deportiva.

Mañana jueves, en las tandas elegantes se estrena la grandiosa cinta de la Universal interpretada por la simpática estrella Bárbara Kent y James Murray titulada El Testaferro.

El viernes 23, en las tandas elegantes es el día anunciado para el estreno de la grandiosa producción de la First National interpretada por la favorita pareja Billie Dove y Clive Brook titulada El Lirio Amarillo.

El sábado otro gran estreno de la Universal el simpático actor Gleen Tryon en su última cinta titulada Querer es Poder, que se exhibe en las tandas elegantes.

El domingo, gran matinée a la 1 y media, amenizada por la orquesta exhibiéndose una Revista de Asuntos Mundiales, dos cintas cómicas; el episodio primero de la emocionante serie El Guardia No. 77 y las cintas Por la Vía Lactea por Reginald Denny; La Mano de Hierro por Buck Jones y Amor Fraternal por Karl Dane.

En las tandas elegantes El Lirio Amarillo, por Billie Dove.

Pronto: Ay, Catalina, por Coollen Moore.

1070 M-2..

CINE LARA

La Llamada del Deber, por Olga Thomas,

JUTLANDIA, por Nils Asther.

Intrigas Domésticas, por Louise Fazenda, con una divertida comedia y una revista de asuntos mundiales, completan el programa que para hoy se anuncia en este concurrido cine de Prado y Virtudes.

Mañana: Un Drama de Media Noche; El Fantasma de la Selva; y Una Tragedia Alpina.

Viernes 24: Corazones sin Rumbo, basada en la famosa novela de Pedro Mata.

Sábado 25: El Lirio Amarillo.

Domingo 26: La Edad Feliz; La Mujer sin Dios, por Marie Previst y Lina Basquette; y El Testaferro.

1082. M-22.

CINE UNIVERSAL

Función corrida de 1 a 6 y de 6 y cuarto a 1 de la noche, con el programa siguiente:

Sinfonía por la Orquesta; Retratos del Alma por Robert Garrison; Episodio primero de la emocionante serie El Jinete Fanstástico por Williams Desmond, titulado La Garra Apresora Por la Vía Láctea, por Reginald Denny y El Golpe de Gracia, por Jack Daugherty.

Precio de la luneta para ambas funciones: 10 centavos.

Mañana, jueves: Una peste de Boxeo comedia en dos partes; El Club de los Solteros, por Richard Talmadge; Venus Vampira, por Charles Murray y episodio 2 de El Jinete Misterioso.

1206 M-22.

LA MARAVILLA DE LA LOCION

MADAME LUCIE

Es una loción científica que, quitando pecas, barros, granos, espinillas, manchas y exceso de grasa, deja el cutis blanco y sedeño, con lozanía primaveral. Su precio, $1.00; al Interior, $1.30. Otros productos de belleza garantizados son: crema, colorete líquido, tinturas, extracto de pepino.

DE VENTA EN: PELUQUERIA MADAME LUCIE
INDUSTRIA NUM. 111, entre SAN MIGUEL Y NEPTUNO.
Atendemos pedidos por el Teléfono A-9327.
Nota: Toda dama que comprando nuestros productos haga un gasto no menor de $1.00, se le hará gratis un arreglo de cejas o de uñas.

Al llegar....

en esa hora de impaciencia en que la mirada escruta afanosamente hasta descubrir el horizonte soñado, sólo sus gemelos

DELTRINTEM

podrán brindarle un maravilloso anticipo.

El Telescopio
SAN RAFAEL 24

CARTEL DEL DIA

TEATROS

ALHAMBRA.—8: De tal palo...—Segunda tanda: Jiménez e Iglesias. Tercera tanda: Vitaphone Alhambresco.

NACIONAL.—9: Segundo y tercer acto de El Barbero de Sevilla; segundo acto de Aida.

PAYRET.—Tarde y noche: Pájaro casero; Lecciones de balón; Nunca es tarde; Revista de Variedades; Los náufragos de la vida.

PRINCIPAL DE LA COMEDIA — 3 y 30: ¡Por la santa independencia!; La Bandera Cubana.—9 y 30: Cásate y verás.

AUDITORIUM.—5 y 15: Los peliculeros: Corazones sin rumbo. 8 y 30: Ensueños.

CINEMATOGRAFOS

VIOLETA.—Tarde y noche: Matrimonio por contrato; La dangarina apasionada; revista de actualidades; cintas cómicas.

CAMPOAMOR.—Matinee y nocturna: Dos trovadores; Revista de actualidades; ¿Deben las mujeres casarse?; La Rueda de la Fortuna; números por Ernesto Lecuona y Hortensia Coalla.

NEPTUNO.—Matinee y noche: Corazones sin rumbo; Policía sin esposas; una revista de actualidades; cintas cómicas.

STRAND.—Tanda y noche: Tentación irresistible; Hijos del divorcio; cintas cómicas.

LIRA.—Tarde y noche: una revista de actualidades; El rapto de Elena; Amor fraternal; Lo que las mujeres usan.

OLIMPIC —Matinee y noche: Revista de la semana; Mendigos de la Vida; Los mercaderes del vicio; cintas cómicas.

CUBA.—5 y 15 y 8 y 15: una revista de actualidades; Auto nuevo y novia nueva; La Mujer X; Cara de Angel.

NORMA.—5 y 30 y 8 y 30: S. A. Príncipe de Gales alrededor del mundo; La novela de un joven pobre; Mi esposa es señorita o La novela de un joven pobre; Mi esposa es señorita o Como ellas caen.

RIVIERA.—5 y 15 y 9 y 30: Venus Vampira. 8 y 15: Sangre deportiva.

RIVOLI.—Matinee y noche: Con los naipes; Siguiendo la pista; El Código del Cadete; No me olvides; La dama sospechosa.

ENCANTO.—Matinee y noche: una revista de actualidades; Gente de Cine.

IMPERIO.—Tarde y noche: Como ellas triunfan; La acusación del silencio; La modelo tentadora; una revista.

UNIVERSAL. — Matinee y noche: Retratos del alma; episodio primero de El Jinete Fantástico; Por la Vía Láctea; El golpe de gracia; cintas cómicas.

VERDUN.—Tarde y noche: episodio tercero de Los peligros de la selva; Salvadia, bomberos; Crisis; La coqueta virtuosa.

FAUSTO.—Matinee y noche: ¡Ay, Catalina!; una revista de actualidades; cintas cómicas; números por el Vitaphone

TRIANON.—Tarde y noche: ¿Son gente los maridos?; Reflejos del corazón; No me asustes, niño; una revista.

LARA.—Matinee y noche: La llamada del deber; Jutlandia; Intrigas domésticas; una revista de asuntos mundiales.

WILSON.—Tarde y noche: Mujer a la fuerza; Cielos azules; La marcha nupcial.

INGLATERRA. — Tarde y noche: Cambio suelto; La hermana del pecado; Amor siniestro; una revista de actualidades.

PRADO.—Matinee y nocturna: Ama y aprende; La coqueta virtuosa; una revista.

Está noche: Debut de EMMA OTERO en el TEATRO NACIONAL

Para esta noche, a las nueve en punto, está señalada la grandiosa Función de Gran Gala, en el Teatro Nacional, para debut de la eximia artista cubana EMMA OTERO, a la que asistirán como invitados de honor el SR. PRESIDENTE DE LA REPUBLICA y los SRES. EMBAJADORES.

Es la séptima función de abono.

Se hace constar el agradecimiento del Sr. Secretario de la Presidencia, para con los señores abonados a Palcos y Plateas, que gentil y espontáneamente han ofrecido sus respectivos Palcos a las Embajadas, ocupando los abonados los Palcos de Principal.

Los abonados pagarán, por la entrada general solamente $3; los no abonados deberán pagar $5.

Se pondrá EL BARBERO DE SEVILLA, por Emma Otero, Tomaschi, Dimitri y Morisani; y ACTO 2o. DE AIDA, por Billardi Cantoni, Tafuri, Tagliabue, Sani, Morisani. Anoche quedaban dos palcos y poquísimas lunetas.

La 8a. función de abono se celebrará EL VIERNES, con MADAME BUTTERFLY.

Gacetillas

TEATRO ALHAMBRA

Los dirigentes del Teatro Alhambra están trabajando con ahinco y entusiasmo, para que la revista "El Frente Unico" o "A Defendernos", sea tan bien interpretada como lo desean sus felices autores, Gustavo y Carlos Robreño (padre e hijo).

En esta revista han puesto, según se nos informa, sus festivos y chispeantes constructores, toda la ingenuidad y sutileza en ellos característica, por lo cual esperamos un notable acontecimiento el martes 28 de mayo, fecha del estreno de tan esperada revista.

Decorado nuevo con prodigios de colorido y perspectiva, esperamos que se lucirá como siempre, Emilio Gispert, pintor del decorado que hemos anunciado.

Continúan siendo aclamados los autores de "Jiménez e Iglesias", por el mérito de la obra, y por hacer hecho pasar una hora de esparcimiento a los concurrentes del espectáculo de López y Villoch.

En fecha próxima: El Beso de Judas, lentino.

Para hoy:

En primera tanda: De Tal Palo...

En segunda tanda: Jiménez e Iglesias.

En tercera tanda: Vitaphone Alhambresco.

1071. M-22.

NEPTUNO

CORAZONES SIN RUMBO, EN EL CINE NEPTUNO

El programa combinado por la empresa de Neptuno para la matinée continua de 2 y media a 7 p. m., es el siguiente: Revista Paramount No. 1; la comedia Apetito sin Plato, estreno de la grandiosa producción Corazones sin Rumbo basada en la novela de Pedro Mata y Policía sin Esposas, por Luisa Fazenda. Luneta, 20 centavos, entrando antes de las 4 y 30 centavos después de esta hora. Corazones sin Rumbo se exhibe dos veces durante la matinée a las 3 y a las 5 y media.

Por la noche en primera tanda a las 8 y media (Policía sin Esposas, producción cómica Fox por Luisa Fazenda.

En la tanda de las 9 y media, Corazones sin Rumbo, por Imperio Argentina, basada en la novela de Pedro Mata. Luneta, 30 centavos toda la función.

Mañana, Ernesto Lecuona y María Fantoli y estreno de la grandiosa producción El Desastre por Milton Sills.

Sábado y donmigo: Moulin Rouge

1075 M-22.

Gran Teatro PAYRET

EL MEJOR ESPECTACULO DE LA HABANA

PROGRAMA CONTINUO. DE 1 DE LA TARDE A 12 DE LA NOCHE

BUTACAS, 20 CENTAVOS. LUNETAS, 30 CENTAVOS. GALERIA, 10 CENTAVOS

HOY, GRAN ESTRENO EN CUBA

La espectacular y sensacional película de la SELECT PICTURES:

LOS NAUFRAGOS DE LA VIDA

El Torbellino de París. — La Vida y Los Placeres. — Mujeres y Oro.—Los bandidos de la Isla Solitaria. — La Huérfana del Monje. — La Capitana de bandoleros.
DESTRUCCION DE UNA ISLA POR UN VOLCAN
El más grandioso espectáculo cinematográfico.

LOS NAUFRAGOS DE LA VIDA

es la película más espectacular de todas las épocas

GRAN CONJUNTO ARTISTICO
OCHO NUMEROS DE VARIEDADES. CUADROS COREOGRAFICOS

Gran Fantasía India

copia del Bataclán de París. Postivamente el mejor programa de La Habana.

Hoy, de una de la tarde a doce de la noche. ENTRE Y SALGA CUANDO QUIERA.

RIALTO

Johnny HINES

FUNCION CONTINUA
DE 2 A 11.30 P. M.

PRECIOS
Antes de las 5..... 20 cts.
Después de las 5 .. 40 cts.

A las 2, 5.30 y 9.45
ESTRENO EN CUBA
(First National)

Divertidísima e interesante cinta, cuya trama se inicia en un auto-bus en Times Square, y el corazón de la Gran Vía Blanca y termina en los suburbios del fantástico y terrorífico Chinatown.

Maravillosamente interpretada por los conocidos artistas

JOHNNY HINES
y
LOUISE LORRAINE

su título es

"HABLANDO EN CHINO"

A LAS 3 Y 8 P. M.
"MANO DE HIERRO", por BUCK JONES

HOY POR ULTIMA VEZ
La Producción Metro Goldwyn Mayer con WILLIAM HAINES y MARION DAVIES

ENCANTO
EMPRESA SAENGER

TANDAS CONTINUAS a las 1-3-5-7 y 9
Precios 30-40 y 60¢
Niños 20¢

GESTE DE CINE
Comedia y Revista "Sow People"

con Norma Talmadge - Charles Choplin - Douglas Fairbanks - Renee Adoree - Karl Dane - Geo K. Artur - John Gilbert - Mary Picford - Mae Murray

MAÑANA Gran INAUGURACION!

INSTAURACION DE UN NUEVO SISTEMA EN LA ORGANIZACION DEL

Nuevo Teatro ENCANTO!

Desde el Jueves 23 de Mayo quedará establecido con caracter definitivo en este Teatro una organización distinta.

LAS FUNCIONES SERAN CONTINUAS de 1½ p.m. a 11½ p.m.
LOS PROGRAMAS COMPLETOS COMENZARAN a la 1½ - 3½ - 5½ - 7½ y 9½
LOS PRECIOS SON INVARIABLES Y EN LA SIGUIENTE FORMA De 1 a 3 todas las localidades 30¢ De 3 a 7 40¢ de 7 a 11½ 60¢
Niños cualquier hora 20¢

Don Philippini

Director de Orquesta de fama internacional consagrado por la crítica de Europa y Norte America está actuando al frente de la

ORQUESTA SINFONICA DEL TEATRO ENCANTO

Secundada por los Mtros LANZ y TRAVERSI

JUEVES 23 ESTRENO EN CUBA de la Superproducción FOX titulada

SANTA ó PECADORA por MARY ASTOR CHARLES MORTON

¡Presentación Personal!

VEA y OIGA en este Teatro a LOLA LANE - PAUL PAGE - BEN STOLOFF, DIR. NATALIE MOREHEAD - KEN THOMPSON - WARREN HEYMER conjunto de artistas de William FOX que están haciendo en esta Ciudad la película

LA MUCHACHA DE LA HABANA

M.E.C.D. 2016

CINE

¡AY, CATALINA!

Producción First National con Colleen Moore, Lawrence Gray, Ford Sterling y Alan Hale.

El argumento se compone de una serie de líos desde la involuntaria fuga de Lady Kathleen Rutfield, sobrina de un «Laird» escocés, empeñado en casarla, mucho contra su voluntad, con el antipatiquísimo Lord Baggott, fuga que se convierte en viaje también involuntario,—porque todo parece en esta cinta ir en contra de los deseos de «Kate»,—a los Estados Unidos, a bordo de un contrabandista de whiskey.

A bordo, la muchacha, que de tonta no tiene un pelo, se conquista la simpatía del simpático Morty, probablemente por haberse enterado que éste es el que puede facilitar su desembarco en la «propia tierra de Dios», como la llaman sus habitantes.

Los líos a que aludí se complican al desembarcar. Morty usa una residencia campestre de Long Island, generalmente desocupada para almacenar su contrabando, pero resulta que precisamente aquella noche llega el dueño; por la sencilla razón de que va a casarse al día siguiente. Morty, rico en recursos, después de dar con la puerta en las narices al matrimonio que viene a desempeñar el cargo de mayordomo y de cocinera, se reviste de todo el empaque de un criado de casa bien y logra pasar por legítimo «butler», digno del Mayfair londinense.

Catalina también desembarca, pero con tan mala suerte que, apenas pone pie en tierra, cuando se las tiene que ver con un individuo que le enseña con una mano su placa de oficial federal y en la otra un revólver. No se amilana la chica y le suelta un remazo que lo tumba cuan largo es al suelo, y héte aquí planteada la situación para que vayan surgiendo líos y más líos.

Colleen Moore en cada uno de ellos hace las delicias del público con su gracia picaresca y sus ingeniosas travesuras. Su inesperada aparición ante el dueño de la casa—y en traje de baño nada menos—y las carcajeantes escenas al tener que defenderse de nuevo contra la agresividad del oficial federal, se prestan a que derroche sus dotes de artista empleando los recursos de ese arte, muy suyo, mezcla de «enfantillage» y de redomada coquetería, cándida y pueril, pero mañosa y ladina a un tiempo.

Y aunque tocando ya a los bordes de la farsa, en una situación plenamente bufa, que empieza a delinearse con el juego de fieras a la llegada de la prometida y de su padre, ambos henchidos de dignidad y solemnes, como la ceremonia que va a celebrarse, se crece aún más esta genial actriz al vestirse de doncella y servir la comida con alardes de comicidad que hacen perdonar el apayasamiento y obligan a soltar el trapo y a reírse a mandíbula batiente.

Por supuesto, Cupido no está ocioso en medio de todos estos divertidos incidentes y el interés que James Winter empezó a sentir por la entrometida y retozona chiquilla, se convierte en simpatía primero y no tarda en trocarse en cariño. No impide éste, sin embargo, que vaya a celebrarse la boda, de no ser por Morty que, jugando el todo por el todo, se finge a su vez oficial federal y acusa a Winter de ser contrabandista de licores y de tenerlos almacenados en el sótano de su casa. Esto es ya demasiado para el recto juez y su empirringada hija y, al dejar éstos el campo libre, el desenlace es el que tenía que ser, más la revelación de un último lío, a saber, que el oficial federal del remazo no es tal, sino un hi-jacker, como se llama en el Norte a los que se dedican a robar su licor a los contrabandistas. Así lo revela él mismo, anunciando a Morty que le ha robado todo su whisky... Otro lío. La cosa fué al revés... Morty fué quien utilizó los camiones del ladrón para transportar su mercancía.

Y creo que ya no hay más. Lo cierto es que están muy bien traídos y que, gracias a su sucesión, es ésta una de las producciones más movidas e interesantes que he visto en mucho tiempo. Además, su calidad no es de película cómica. Las escenas de la tempestad y toda la labor fotográfica son de primera categoría. Está, por otra parte, dirigida con pericia, esmerándose en que resalten como es debido los más minuciosos detalles. Lawrence Gray, como novio primero y enamorado después, Ford Sterling de inagotable y habilidoso Morty y Alen Hale haciendo el fingido oficial federal, dan a cada situación en que toman parte gran realce y mérito singular. Los demás todos muy dentro de sus papeles, habiéndose hecho el reparto con cuidado para obtener el efecto general pretendido.

J. V. V.

Noticias que Interesan a los Chofers

AUTOMOVILES CIRCULADOS

Por transitar con exceso de velocidad por la esquina de Menocal y San Martín, fueron denunciados por el experto Fernández de Lara, el ómnibus número 30, de la empresa Compañía Cubana de Tránsito; el auto cuña 2873, los ómnibus 147, de la empresa Cuba; 13, Compañía Cubana de Tránsito y 145 de la Cuba; camión 1091.

TRASPASOS DE AUTOMOVILES

Relación de traspasos de automóviles que fueron legalizados en el Municipio, por los siguientes señores:

Plá Aixalá a Fulgencio Castro, un Chevrolet, chapa 15550; Frank L. Getman a Francisco Gallardo, un Estrella, chapa 9369; Cecil Bungury a Frank L. Getman, un Chrysler chapa 6996; Cruz y Hermano a Demetrio Cerviño, un Chevrolet, chapa 40871; Diego González a Ortega y Fernández, un Chevrolet, chapa 18287 y Raúl Sosa a Ricardo Arias, un Ford, chapa número 648.

LOS VEHICULOS INSCRIPTOS

Se inscribieron en el Negociado de Transporte y Locomoción del Municipio, 12 vehículos de diversas clases que importaron una recaudación de $237.90.

EL REGLAMENTO DE TRANSITO

El Alcalde de San Antonio de los Baños interesa del de la Habana, notifique al señor Manuel Ordoñez, una multa impuesta por infracción del Reglamento del Tránsito en aquel Término.

MOTORISTA ACUSADO

En la esquina de República y Oquendo, chocaron el auto 15266, conducido por José Rosell y el tranvía 278, de la línea de Universidad, que manejaba el motorista Brígido Figueras Sánchez, que fué acusado por la policía, como responsable del accidente. El auto sufrió averías por valor de cinco pesos.

POR UN TRANVIA

José García Rodríguez, chofer del auto33402, vecino de Oficios número 32, denunció a la policía, que en la esquina de Sol y Villegas, el tranvía 691, manejado por el motorista 691, le había ocasionado averías a su máquina, estimandose perjudicado en la cantidad de un peso, cincuenta centavos.

CHOQUE Y LESIONES

En la esquina de Compostela y Sol, chocaron el auto 33519, conducido por Gervasio Galdo y Bellas y el tranvía 517, manejado por el motorista Antonio Ramírez. La policía de la Segunda Estación hace constar que en el accidente una persona recibió lesiones de carácter leve, pero no expresa sus generales.

LO ARROJO AL PAVIMIENTO

En el centro de socorro del Vedado, fué asistido de lesiones de carácter menos grave, Cándido Rodríguez Pérez, vecino del Reparto Lutgardita, en Santiago de las Vegas, que se produjo viajando como pasajero en un ómnibus y ser lanzado del mismo por un álamo que está colocado en Séptima y Paseo.

CHOFERES EN REYERTA

En la esquina de Obrapía y Bélgica, chocaron los ómnibus 40759, de la empresa La Nacional y 42750 de Lawton-Batista, conducidos respectivamente por Juan Rivero y Manuel Díaz González, los que abandonando sus respectivos vehículos, sostuvieron una riña, siendo detenidos por el vigilante Magallon.

CULPABLE EL CHOFER

En la esquina de Compostela y Zayas, chocaron el auto 4696, conducido por Ramón Bouza Peña y el ómnibus 40574, de la línea de Palatino, que manejaba José Iglesias Díaz. En el accidente recibió lesiones de carácter leve, José Ferrer y Pérez, vecino de Tió número 32, que como pasajero viajaba en el auto.

MALTRATO DE OBRAS

José M. Fernández Martínez, fué asistido en el Hospital Municipal de lesiones de carácter leve, que manifestó le habían ocasionado varios soldados del Ejército Nacional al agredirlo en el Parque de Trillo, dándose todos a la fuga en el auto número 39211.

DE UN ARTICULO DE ESTE DIARIO

"Lo que piensa Cuba de los EE. Unidos", muy comentado

(Por telégrafo)

JOVELLANOS, mayo 21.—DIARIO, Habana.—Unánime sensación ha causado el artículo publicado hoy por el DIARIO, titulado "Lo que piensa Cuba de los Estados Unidos", de "The Tobacco Leaf", de New York, debido a la pluma del señor Hoyle.

Comentándolo con calor varios suscriptores y lectores del DIARIO, opinan se debiera hacer una activa campaña, levantando los ánimos al objeto de imprimir dicho artículo en inglés y mandarlo por millones a los Estados Unidos, lo mismo que incluirlo los comerciantes en toda su correspondencia, al objeto de que los americanos se den cuenta de nuestro modo de pensar y la razón poderosa que nos asiste, al sentirnos tan mal tratados, por quien sólo tiene recibidas de Cuba muy altas consideraciones morales y muchas ventajas comerciales.

El pueblo entero debe secundar esa idea, que sólo es hija de nuestro civismo y de la conciencia que tenemos de nuestra actuación en el concierto de las naciones civilizadas.

Flores, corresponsal.

Anúnciese en el Diario de la Marina

TINATA
MATA LA GARRAPATA
Se usa como talco. No pica. No mancha. No es cáustico ni venenoso, y si el perro lo lame no le pasa nada. Pero no deja una garrapata viva. Pruebe hoy mismo una latica, y pida folletos gratis de venta en boticas y ferreterías y en la
LA CASA DEL PERRO
NEPTUNO Y AMISTAD. A-4557

CONSEJOS MEDICOS

Por el Dr. PEREZ BOUDET.

Ex-Interno del Hospital de Emergencias. Médico del Departamento Forense de la Ciudad de la Habana. Especialista de las afecciones del Aparato Digestivo. GABINETE: PRADO 33, altos. Teléfono: A-7490.

(Diríjase la correspondencia al DIARIO DE LA MARINA, Prado 103. Dirección).

NERON. (Marianao):

La verdad es que usted a tomado esta Sección como un consultorio de "Preguntas y Respuestas" de Medicina..., le digo esto porque hace usted una serie de preguntas que lógicamente la puede contestar usted, si se dedica a pensar un poquito. El Salvarsán tiene sus contraindicaciones, si señor, y la principal de ésta es el estado cardíaco del enfermo. El Sedobrol, no lo daña, pues piense en que si hace tres años que lo está tomando y no le ha "dañado" ya, lo que es a estas horas, donde iba a usted usted? El bicarbonato no perfora el estómago pues precisamente es alcalino y las "perforaciones" son causadas por los ácidos. Para su otra enfermedad requiere plan de alimentación que no puedo darle por este medio dada la extensión del mismo. Si el análisis que se hizo de sangre le ha dado dos cruces quiere decir debilmente positivo, y creo que debe de seguir el tratamiento indicado, pero debe de reconocer su corazón.

D. ABREUS. (Ciego de Avila):

Para poder contestar a sus preguntas, amigo Abreus, es necesario el que me traiga usted análisis de orina y heces fecales para practicar un reconocimiento directo de la causa de su afección. No pueda darle un tratamiento cualquiera, pues precisamente las enfermedades del aparato digestivo es donde más cuidado y atención hay que tener y no obrar a la ligera mandando cualquier cosa, sino hay que dedicarse con amor y, con verdadera atención a ellas, pues cualquier alimento que uno indique que no esté dentro de los que el enfermo pueda comer es un fracaso, y créame que aunque joven, no puedo ni debo fracasar, par aello siempre hay tiempo...

TRIGUEÑITA ENTRISTECIDA (Ciudad):

Todos los síntomas que da usted en su simpática cartica los atribuyo a su afección gástrica, la que no le quedará otro remedio que someterse a plan de alimentación y medicamentoso relacionado con dicha enfermedad, sin este requisito creo muy difícil que usted se pueda poner bien. Este es mi consejo sincero.

UN ENFERMO (Unión de Reyes):

Lo que más resultado está dando para la afección que usted me pregunta son uno o dos lavados uretrales con una solución al 3 0|0 de cocaína y la aplicación alternando de las ámpulas de Tonofosfán y Bio-Spermina. Como que a veces esto depende de la caída de defensas orgánicas, creo conveniente advertirle que debe de llevar una sobrealimentación especial, recomendándole que eche una cucharada en cada plato de sopa de sus dos principales comidas de Somatose dulce.

Yenancia: Queda complacida con esta receta:

Canalones.—Por espacio de una hora se remojan en agua caliente los canalones; se tiene preparado un picadillo de jamón, pechugas de gallina y perejil; se pone al fuego manteca de vaca, se echa harina y una copa de leche, se mezcla bien y cuando rompe a hervir se echa el picadillo; se sazona de sal y se cuece hasta que espese. Se rellenan los canalones uniendo los bordes para que forme una especie de cilindro. Se mete la cacerola al horno; se espolvorea con queso de bola y Parma rallado y se cubren con una salsa bechamelle de carne o de tomate.

REX. (Puentes Grandes):

Mi opinión sincera es que se someta usted al tratamiento intravenoso de la Triplafavina empezando por 2 c. c. para luego ir aumentando la dosis en las distintas inyecciones y hacerse unos lavados a base de una solución de Argirol, dos diariamente. Al interior debe de tomar Uro-Bestol tal y como le indique el prospecto que este medicamento adjunto trae. Evite el comer comidas que contengan picantes y suprimir radicalmente los alcoholes. Cuídese mucho para evitar complicaciones ulteriores.

VILLACLAREÑA. (Santa Clara):

Creo conveniente la aplicación en usted de dos o tres cajas de Tropovarina a razón de una ámpula diaria la primera caja después una cada dos días, mieithas no aparezca su menstruo, después suspenderla los días que se encuentre con él para reanudarlas tan pronto pase éste. Antes de cada comida, una oblea de Ocreahsinol.

UNA ANGUSTIADA. (Ciudad):

Yo lamento el no poder complacer a sus amigas y a usted, pues usted misma me manifiesta el padecer de Colitis y usted habrá leído muchas veces en esta Sección que para su curación es completamente necesario acompañar el plan medicamentoso, otro de alimentación, sin este requisito indispensable, es perder el tiempo cuanto se haga por curar esa enfermedad. Esto es hablándole como suelo hacerlo, con toda la lealtad. Si usted desea hágase un examen de heces fecales y pase por el Gabinete.

POBRE MADRE. (Matanzas):

Lo conveniente sería señora el que le indicara a su hija el someterse a un curetaje y después a la aplicación de las ámpulas de Tropovarina, dándole al interior los comprimidos de Surovarina por tiempo no menor de seis meses consecutivamente. No señora, su hija no tiene edad para la menopausia.

UN MATANCERO. (Matanzas):

Decididamente se encuentra usted padeciendo de un estado intenso nervioso acompañado con todo el cuadro de un Surmage. La recomiendo que se trate y se cuide mucho, porque realmente llegaría la hora en que adquiera una neurastenia intensa y de difícil curación. Yo he de imponerle un plan que creo en poco tiempo le ha de dar muy buenos resultados, pero tiene que seguirlo al pie de la letra, para su propio bien. Aplíquese diariamente las ámpulas de Tonofsfán y Optarson dentro de la misma jeringuilla hasta ponerse dos o tres cajas de ambos productos. En la sopa o caldo que tome, eche una cucharada en el almuerzo y otra en la comida de Somatose dulce y antes de sus dos principales comidas—una hora—tómese una cucharadita de Fitina. Alimentándose bien, haciendo un poco de reposo y distrayéndose un rato antes de conciliar su sueño, en poco tiempo se encontrará completamente restablecido.

MARIA DEL C. GARCIA. (Cidra):

De todo punto necesario el que se someta a un plan especial de alimentación, las enfermedades gastro-intestinales requieren este requisito indispensable. Yo lamento el no poder, la complacer por este medio, pero realmente sería engañarla y muy lejos de ello estoy con mis enfermos. Siempre en la vida he llevado y llevaré un camino recto, que es precisamente el que ha guiado mis pasos.

UN SUSCRIPTOR. (Central Delicias):

El mal olor que dice usted padecer, y la afirmación por su parte de que no es del estómago, cosa que creo usted no puede saber, me inducen a creer se trate de su afección de las amígdalas o de su boca, por piezas picadas, mírese ambas cosas, para tener una seguridad.

LAURA LUISA, (Ciudad):

Par lao que usted desea, me parece lo más indicado el masaje hacia la parte superior de dicho órgano, además de las duchas frías varias veces al día. Existen algunas cremas, pero éstas caen ya en el campo de la belleza femenina.

HABANERAS

Viene de la página SIETE

NOCHES DE CHATEAU MADRID

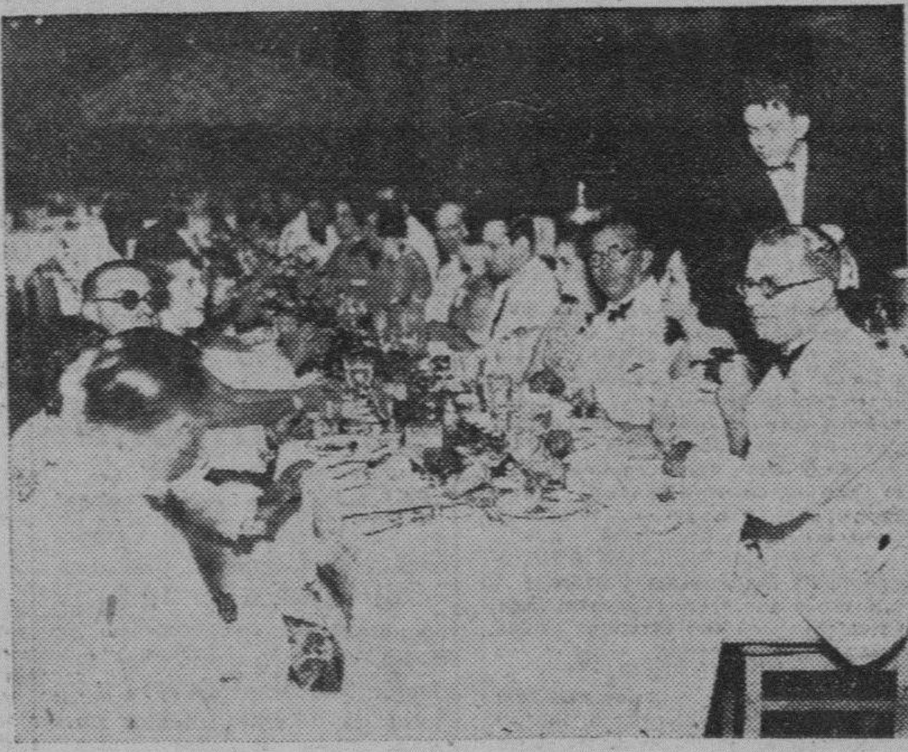

UN PARTY ELEGANTE

Radiante de animación.

Espléndido, lucidísimo...

Así se ha visto desde el sábado, noche tras noche, nuestro privilegiado Chateau Madrid.

La alegría reinante en la ciudad ha tenido un fiel reflejo en aquellos poéticos jardines.

De una de las últimas noches es el party del que queda como gráfico recuerdo el grabado que aparece a la cabeza de estas líneas.

Un party de matrimonios.

Numeroso y simpático.

Lo forman el docto. Pedro Bosch y Belica González de la Hoyuela, Emilio López y Carmen Lageyre, Gastón Godoy y Serafina Loret de Mola, José Alberni y Juana Herrera, Conrado Bonet y Josefina Ramírez, José Luis Albuerne y María Pepa Conde, José M. Franco y Hortensia Vaquer, Pedro Uruela y Zoila Soto, Raoul Deetgen y Pura de las Cuevas, Secundo Baños, junior, y Nela Rodríguez, Lorenzo Beltrán y Esther Fernández, Víctor Holguín y Clara Elevel, Manuel Montoro y Adelina González Chávez y el doctor Pedro Montalvo y Carmelina Tarafa.

Además, completando el party, Pedro Silva y su joven y bellísima esposa Asteria Romney.

Hoy, como siempre en sus noches de moda, se verá muy animado y muy favorecido Chateau Madrid.

Campuzano, su diligente e insustituible manager, dedica ahora su actividad a los preparativos de la gran fiesta del sábado.

El baile de las flores.

Con un decorado alegórico.

EN EL PRINCIPAL

Noches de los martes.

De moda en el Principal.

La de ayer, con la representación de **La Cruz de Pepita**, chistosa comedia de Arniches, resultó muy concurrida.

Reuníase en aquella sala un concurso numeroso de señoras y señoritas.

Dos funciones hoy

Tarde y noche.

La primera, bajo los auspicios de la Comisión de Festejos, está señalada para las tres y media.

Se pondrá en escena **¡Por la Santa Independencia!**, obra patriótica, en tres actos, que ha sido dedicada por su autor, José de Artecona, al Honorable Presidente de la República.

Va **Cásate...** y **verás** luego.

En la función nocturna.

Continúa en la página ONCE

S. Rafael y Galiano
La Moda
A 6240 HABANA
$10.00
Interior.
30 centavos.
DE PIEL JAPONESA LABRADA EN PARIS
De tonos Beige con dibujos de armoniosos colores. Hay diversidad de dibujos y colores. Pida catálogo.

Aprenda Inglés en Casa
POR EL CORTINAPHONE
SENCILLO — PERFECTO — BARATO

Debe usted, por sí mismo, experimentar las delicias y provechos que se derivan del conocimiento de otra lengua. Aprender una lengua por medio del CORTINAPHONE es pasar agradablemente el tiempo. Usted lo aprende como aprendió el español, en su casa, rápida y fácilmente. Nada de trabajo ni gastos que puede originar un maestro. Recomendado por las principales Universidades.
Vda. de CARRERAS & Co.
PRADO 115
TELEFONO A-3462
SAN RAFAEL 1½
TELEFONO A-6644

PLANES DE LA FAMILIA MORROW

Cuatro detectives particulares siguen vigilando su residencia

NORTH HAVEN, Estado de Maine, mayo 21 (AP.)—Una nota dada hoy en la residencia de verano del Embajador en México, Mr. Morrow, dice que todo lo relacionado con los planes de la familia y del Coronel Lindbergh, prometido de la señorita Anne Morrow, será anunciado por conducto de las oficinas de J. Pierpont Morgan, de Nueva York, firma a la que estuvo asociado Mr. Morrow antes de ser nombrado Embajador en México.

Cuatro detectives particulares siguen custodiando la residencia, para impedir cualquier tentativa de secuestro de una de las hijas de la familia, Constance.

DE EXQUISITO SABOR
ES DELICIOSA
CON EL CAFÉ
FAVORITA
LECHE CONDENSADA

EL PRESIDENTE ES FELICITADO

Por los comerciantes y los representantes de firmas

En nombre del Consejo de Directores de la Asociación de Comerciantes de la Habana, el señor Antonio Antón, presidente de dicho organismo, dirigió el lunes 20 una comunicación al Honorable señor Presidente de la república, rogándole que aceptara en ese día, en que se inicia su nuevo período presidencial, la más sincera felicitación y los votos más cordiales por el éxito de su obra de gobierno, para bien de la República y gloria personal del honorable Presidente general Gerardo Machado.

También la Asociación de Representantes de Firmas Extranjeras dirijió al señor Presidente de la República el siguiente telegrama:

"General Machado. Presidente de la República. Habana.

Ampliando felicitación esta Asociación con motivo de su postulación por todos partidos cubanos un nuevo período su mandato nos complacemos reiterar esa felicitación con ocasión, su toma de posesión cargo en día de ayer acto de tal solemnidad que hará época anales cubanos y llevará través mares lejanos impresión cabal capacidad cubana para ejercicio ordenado y tranquilo soberanía. Asociación que ve en usted Presidente cubano y ejemplo viviente anhelos mantenidos ninguna heróica por generaciones que ofrendaron vida en holocausto ideal independencia reitera propósito cooperación y simpatía. Asociación de Representantes de Firmas Extranjeras, Ramiro F. Moris. Secretario. Armando Marce. Presidente.

TEATRO SAENGER PARAMOUNT
FAUSTO
hoy función desde la 1
Colleen MOORE con
LAWRENCE GRAY
FORD STERLING
En la comedia mas divertida llevada a la pantalla

¡¡AY CATALINA
(OH KAY)
VITAPHONE
EL ASOMBRO DEL SIGLO
OIGA Y VEA
MME. E. SHUMAN
Cantante del Metropolitan
DIXIE DAYS
Cantantes de color
HERMANAS FREEMAN
Bailarinas y músicos excentricos.

PROHIBICION DE LOS CONCURSOS

Graves inconvenientes morales que tienen los de belleza

ROMA, Mayo 21. (AP.)—Por orden circulada por el Ministro del Interior a todos los Prefectos de provincias, se ha prohibido en Italia los concursos de belleza, por los graves inconvenientes que tienen para el orden moral, y por la explotación que significan de la vanidad femenina.

Gacetillas

Viene de la página OCHO

TEATRO ENCANTO

Gente de Cine, la cinta estrenada antes de ayer en el teatro Encanto, se volverá a exhibir hoy en todos los turnos.

En Gente de Cine no solamente aparecen todas las estrellas del cinema, sino que se destacan por su brillante labor, Marion Davies y William Haines.

Mañana tendrá lugar en el Encanto, un acontecimiento artístico de primer orden.

La Saenger tendrá el honor de presentar a la consideración del respetable público de la Habana a Don Philippini, el maestro de fama internacional, consagrado por la crítica y por el público de ambos continentes.

Don Philippini viene directamente del teatro Strand de New Orleans, uno de los mayores coliseos del mundo.

Don Philippini, es un verdadero "animateur" de la música y sus innovaciones en ese sentido en el teatro Encanto serán beneficiosas para el público, al par que radicales para propulsar este arte.

Tambi;n se estrenará mañana para dar más realce a este acontecimiento la super producción de William Fox, ¿Santa o Pecadora? que es una verdadera joya cinematográfica por el interés que encierra el argumento, por la originalidad de la trama y por la interpretación admirable y acertada que de los papeles principales hacen la encantadora Mary Astor y el arrogante Charles Morton.

Como si fuera poco esto, aprovechando la Saenger, que una compañía de artistas de William Fox, se encuentra en la Habana, filmando la bella prodneción La Muchacha de la Habana, ha conseguido que todos sus componentes, entre los que se destacan los eminentes artistas, Lola Lane y Paul Page, se presenten al público, en la tanda de las nueve y treinta.

Lola Lane y Paul Page le dirigirán la palabra al respetable público.

No se puede pedir más por hoy.

1135 M-22.

TEATRO IMPERIO

Consulado No. 116. Teléfono A.5440

Para hoy la Empresa ha seleccionado un magnífico programa para sus turnos de hoy en el que figuran las cintas tituladas Como Ellas Triunfan por Grissy Nissen, La Acusación del Silencio por Helen Foster; La Modelo Tentadora, o La Rue de Paix.

Los precios para hoy son como sigue: 10 centavos para la matinée y 10 centavos las damas y 20 centavos los caballeros para la función de la noche.

Mañana: La Octava Maravilla, por Rene Adoree; Naves de la Noche, por Jacqueline Loogan y cintas cómicas.

El viernes, estreno de La Casa del Oprobio, por Virginia Brown.

1217 M-22.

TEATRO PRADO

Hoy: LA COQUETA VIRTUOSA

Tras la brillante estela de triunfos consecutivos que ha obtenido el Teatro del Prado, con los estrenos en Cuba, hace un pequeño receso para exhibir la sugestiva película La Coqueta Virtuosa, por Florence Vidor, costando la luneta 40 centavos mayores y 20 centavos los niños.

En la tanda de las ocho: Ama y Aprende. Luneta 20 centavos.

Desde las ocho se puede pasar para la tanda de las nueve y media, por los mismos precios.

Mañana, estreno en Cuba de La Edad Feliz, una película que nos muestra las doradas ilusiones de la juventud soñadora para causarnos horror después, cuando vemos esas mismas ilusiones marchitadas.

Sábado 25 y domingo 26: estreno en Cuba de Hijos de Eva.

Nuestras matinées dominicales no tenemos necesidad de anunciarlas. El público ya sabe que son las mejores de la Habana.

1152. M-22.

INGLATERRA

Gran temporada de verano a base de función corrida desde la una y media de la tarde a once y media de la noche, rigiendo los invariables precios de 10 centavos niños y 20 centavos los mayores.

Para hoy, magnífico programa especial, con la comedia Cambio Suelto, por Jack Duffy; y las producciones La Hermana del Pecado, por Nancy Carroll y Lawrence Gray; y Amor Siniestro, por Thomas Meighan, Evelyn Brent y Renée Adorée.

Mañana: Un Acto de Variedad, por Lina Basquette y Eddie Quillan; Amanecer, por George O'Brien y Janet Gaynor.

Viernes 24: Intrigas Domésticas, por Bettq Blayth, y Louise Fazenda; y Cupido en Bicicleta, por Sammy Cohem.

Sábado 25: Amor que Redime, por Clara Bow; y El Pecado Redentor, por Dolores Costello y Conrad Nagel.

1081 M-22

WILSON

El más elegante cinema de la Habana, con ventilación especial que permite disfrutar de temperatura invernal en la sala de espectáculos, en esta época del año.

Gran temporada de verano a base de función corrida de 2 de la tarde a siete de la noche, y de ocho y media a once y media p.m. rigiendo los invariables precios de 10 centavos niños y 20 centavos los mayores.

Para hoy, regio programa especial, con la comedia Mujer a la Fuerza, por Billi Dooley; y las producciones, Cielos Azules, por Frank Albertson; y La Marcha Nupcial, regia super joya en 11 actos, interpretada por Eric Von Stroheim y Fay Wray.

A las cinco y cuarto: la comedia Mujer a la Fuerza; y Cielos Azules, por Frank Albertson.

Mañana: El Mundo y sus Mujeres, por Virginia Lee Corbin; y Cupido en Bicicleta, por Sammy Cohen.

1080 M-22

FAUSTO

Se exhibirá hoy por última vez en el Templo del Vitaphone y del Movietone la simpática comedia de la First National titulada "Ay Catalina", la cual interpretan Colleen Moore, Lawrence Gray, Ford Sterling y Alan Hale. Acompañan a esta película los siguientes números de Vitaphone, Dixie Days gran conjunto de cantantes de color, inimitables en sus canciones por sus melodiosas voces. Las Hermanas Freeman harán las delicias del público con sus canciones y bailes excéntricos. Por último Mme. Ernestine Schuman Heink, eminente mezzo soprano del Metropolitan Opera Company, en varias romanzas de Operas conocidas.

Para mañana está anunciado el soberbio drama llevado a la pantalla por Victor Fleming, titulado El Despertar o Amarga Realidad, el que interpretan la adorable Vilma Banky el apuesto galán jocen Walter Byron, Louis Wolheim y Yola Dabril, artista esta de hermosura inigualable.

Para más adelante: El Pecado de los Padres, por Emil Jannigs; La Máscara de Hierro, por Douglas Fairbanks; Tres Pecadores, por Pola Negri; El Rescate, por Ronald Colman. En fin, un sin número de super producciones serán pasadas por la pantalla del Templo del Vitaphone y del Movietone y los precios nunca serán variados porque el lema de la empresa es "Cada día mejor espectáculo y los precios invariables".

1078. M-22.

TEATRO CAMPOAMOR

Hoy: Despedida de LECUONA; y la cinta titulada LA RUEDA DE LA FORTUNA, por Richard Barthelmess

Hoy ofrece Campoamor, dos películas de estrenos. En los turnos de 2 de la tarde y ocho de la noche, se exhibe la interesante cinta de Helen Foster, titulada ¿Deben las Mujeres Casarse? Y en los turnos principales de tres y media, cinco y cuarto y nueve y media, se exhibe la producción Excelsa de la First National, titulada "La Rueda de la Fortuna" por Richard Barthelmess y Lina Basquette.

En los turnos elegantes de tarde y noche, la despedida del gran compositor Ernesto Lecuona, quien ejecutará al piano sus mejores danzas y acompañará en sus más bellas canciones a Maruja Conzález, la soprano de bellísima voz.

Mañana: Luna de Miel, cinta de la Metro, con Bert Roach y Polly Moran; y en la tanda de la tarde, reaparición de Guillermo Moreno. A las nueve y media, una función especial, en la que toman parte, Amparito Medina, Medina Celi, Emilio Medrano, David Krelin, Rosita y Joselito Andreu, Guillermo Moreno, Mario Martínez Casado y Manolo Moya y Pepe Sánchez. Para esta función rigen los precios de costumbre, pues Campoamor no altera sus precios por nada ni por nadie.

El viernes: El Lirio Amarillo, por Billie Dove.

El sábado: Corazones Sin Rumbo, basada en la famosa novela de Pedro Mata.

En la entrante semana: Tómeme El Pulso, Doctor, por Bebe Daniels; Los Náufragos de la Vida; Llegó la Escuadra, por Clara Bow; y Hermanas de Eva, por Anita Stewart.

Muy pronto: Gente de Cine; Amarga Realidad, por Vilma Banky; y La Máscara del Diablo, por John Gilbert.

1224. M-22.

HOY TEATRO MARTI HOY
ESTRENO EN CUBA
E CARRERA presenta
TANDAS de 5½ y 9½
El Gran Secreto
CARMEN BONI
Por sobre la Patria, el Ideal, y la Vida, el Amor.

IVAN MOUSJOKINE
Una película que revela la implacable lucha anarquista en Rusia.
DEBUT DEL NOTABLE
QUINTETO DE SAXOFONES
PRECIOS
Tarde 40 ¢ Noche 50 ¢

FOX
Supremo Estreno Extraordinario
SANTA o PECADORA
ENCANTO Mayo 23-24-25-26
FOX

M.E.C.D. 2016

VITAMINA D

AL NIÑO RAQUITICO LE ES INDISPENSABLE LA VITAMINA D. PARA ENGORDAR

EL ACEITE TRES FILOS

de Higado de Bacalao del Dr. Herrera

contiene mas Vitamina D. que ningun otro alimento

CUANDO SALGA EL ALMIRANTE CERVERA SE RENDIRA TRIBUTO DE RECUERDO AL MARINO DESAPARECIDO

EN EL LUGAR EN QUE SE AHOGO SE DEJARA CAER UNA GRAN CORONA. — EL PIADOSO ACTO HA SIDO ORGANIZADO POR LA EMPRESA NAVIERA DE CUBA

HOY DESEMBARCARAN LOS MARINOS PARA LA REVISTA MILITAR

AL DESPEDIRSE AYER EL NAVEGANTE ALEMAN PAUL MULLER DIO UN VIVA A CUBA.—ESPERA LLEGAR A NEW YORK DENTRO DE CINCO O SEIS SEMANAS

Fué la de ayer mañana movida para las tripulaciones tanto del crucero argentino Buenos Aires, como para la del Almirante Cervera y los de la marina nacional.

Despues de las faenas mañaneras a bordo se puso atención en los de la regatas y 200 hombres del Almirante Cervera desembarcaron en sus lanchas, para ir a formar sobre el Malecón en la Punta, para desde allí poder apreciar mejor los últimos incidentes de las regatas y animar a los que en la justa los representaban

Los muchachos del Buenos Aires permanecieron a bordo.

A LA TROPICAL

Terminadas las regatas las marinos del Cervera regresaron a su barco para esperar las 11 de la mañana en que volverían a desembarcar para concurrir con los argentinos y cubanos al almuerzo que en los magníficos jardines de La Tropical se les ofrecería.

A las 11 y 30, desembarcaron unos 200 hombres del crucero Buenos Aires formando en la Explanada de la Capitanía y más tarde al romper filas fueron ocupando puestos en los omnibus.

Los marinos argentinos se hacían acompañar por una orquesta típica compuesta de bandoleones.

A las 11 y 45 desembarcaron un número igual de la tripulación del A. Cervera, con la charanga del crucero.

También a esa misma hora estaban en la Explanada de la Capitanía dos compañías de marinería cubana con la banda de música del Estado Mayor.

A las 12 en punto y ocupando la parte alta de los omnibus que tienen asiento en el techo, las bandas del Estado Mayor y del Cervera, partieron hacia la Tropical no sin antes haber ejecutado ambas organizaciones musicales alegres pasadobles que el público aplaudió.

También y a medida que iban saliendo los omnibus del muelle el público allí congregado aplaudía.

UNA OFRENDA FLORAL AL MARINERO AHOGADO

El señor Don Julián Alonso, Director Gerente de la Empresa Naviera de Cuba, ha invitado a toda la Directiva y personal de la Empresa para un acto piadoso.

Se trata de que el día que zarpe el Almirante Cervera una lancha de la Empresa Naviera conduzca hasta el sitio donde desapareció el infortunado muchacho Cipriano Sansebastián y allí se deje caer una corona como piadoso recuerdo al que perdió la vida en cumplimiento de su deber, pues Sansebastián, pereció en actos de servicio.

Será este un acto sencillo y conmovedor.

MIEMBROS DE LA EMBAJADA CHILENA AL CERVERA

Ayer tarde los señores Capitán de Fragata Sr. Juan Polich, y Mayor Z. Galeno, miembros de la Embajada especial de Chile en compañía del capitán Leyte Vidal, su edecan, pasaron a bordo del crucero español Almirante Cervera.

SIGUEN LAS VISITAS

Continúan las visitas a los barcos de guerra extranjeros surtos en nuestro puerto no decayendo el entusiasmo en el público.

LA DESPEDIDA A MR. MULLER

Como se había anunciado, ayer a las cuatro en punto de la tarde el señor Paul Muller, el intrépido nauta alemán, que ha realizado la travesía desde su país a América, recalando en Cobara y despues en nuestro puerto, soltó la amarra de su bote "Aga" y con la gorra en la mano agitándola, correspondió a los nutridos aplausos que el público congregado frente a la Estación de Policía del Puerto le tributaba como expontánea demostración de simpatía y para despedirlo.

El "Aga" desde la mañana tenía desplegada al viento su nueva vela donde se leía lo siguiente:

"Aga", viaje de Hamburgo Habana New York.

Regreso al hogar para la realización de sus amorosos pensamientos.

HABLANDO CON MULLER

Muller ha permanecido en la Habana, los dias suficientes para ganarse muchas amistades entre ellos los miembros del "Miramar Yacht Club", quien además de haberlo nombrado Comodoro Honoris Causa, le han dado amablemente acogida en el Club y ayer una de las lanchas del crucero del Club con distinguidos miembros de dicha institución deportiva, lo acompañó mar a fuera.

El señor Eduardo Haring que durante la permanecia de Muller en nuestra ciudad, lo auxilió notablemente interpretándole, también amablemente se sirvió interpretar las últimas palabras que por medio de la prensa quería hacer llegar al pueblo de Cuba.

Muller declaró que se va altamente agradecido de la acogida de los cubanos y españoles asegurando que jamás olvidaría las buenas horas pasadas primero en Gibara y últimamente en la Habana.

¿Qué ruta piensa usted seguir?

Desde la Habana iré a Miami y de allí a New York.

¿Qué tiempo piensa usted invertir en la travesía?

Espero que entre cinco o seis semanas estaré en New York, si el viento me es favorable y de allí regresaré a Hamburgo.

¿Qué provisiones ha hecho usted para el viaje?

Llevo pan, te, leche, chocolate, tocino, conservas de frutas y carnes, arroz, patatas, aceite de oliva.

¿Qué cantidad de agua?

El problema del agua potable es lo que más atención le prestó, y ahora he embarcado 144 litros.

Si es menester me surtiré nuevamente del precioso líquido en Miami.

LOS AMIGOS

Un nutrido grupo de miembros de la colonia alemana de la Habana, acudió al muelle de la Policía del Puerto con objeto de despedir a Mr. Muler.

Allí vimos además de Mr. Eduardo Haring y señora, que le ofreció un ramo de flores, a los señores Veigel y señora; Dr. Pringer, el señor José G. Dudefe Vice Comodoro del Miramar Yacht Club, señor Alberto Rueda, G. Descamps, D. Luis Antigas; Sr. Adolfo Kate del Club Rotario y otras muchas personalidades más.

VIVA CUBA

Muller viste uniforme completo de faena del Miramar Yacht Club, cuya insignia enarbolada en su bote Aga conjuntamente con las banderas americana, cubana y la alemana.

Un público numeroso se congregó no solamente junto al muelle de la Policía del Puerto, sino a lo largo de lo que fueron muelles generales del Estado, la explanada de la Capitanía del Puerto, y todo el Malecón hasta el castillo de la Punta.

Correo Aéreo Internacional

El aeroplano correo número 9700 llegó ayer al Campamento de Columbia, procedente de Miami, a las 10.04 de la mañana, conduciendo 27 sacsa de correspondencia que tenían 998 libras de peso y un total de 34.950 artículos postales.

Pasajeros

Por la vía aérea llegó ayer de Santiago de Cuba: A. Kralick, Gregoria Valdés y F. J. Roberts.

Cuando a las 4 en punto Muller se despidió del Capitán de la Policía del Puerto y de los Tenientes Corrales y Calvo, así como a sus amigos, y periodistas que habían acudido a la despedida, se dirigió al público dándole la mano a distintos ciudadanos.

Luego dando cuatro pasos hacia atrás, y saludando militarmente gritó Viva Cuba.

El público despues de aplaudirlo devolvió el saludo con un viva a Alemania.

Esas manifestaciones y aplausos se repitieron de continuo mientras Muller a bordo de su "Aga" era remolcado hasta fuera del puerto.

La lancha de remolque fué una del crucero Cuba, pues el Jefe del Distrito Naval Norte Capitán de Fragata Sr. Rodolfo Villegas ha atendido con suma cortesía a Mr. Muller, pues no solo le brindó un lugar en los muelles del Distrito Naval sino que ordenó la confección de la nueva vela que le regalaron y por último ayer dispuso que el bote del Cuba lo remolcara.

Seguían al bote Aga el yacht crucero del Miramar Yacht Club con el Comodoro y varios asociados, así como otras embarcaciones.

Los miembros de la colonia alemana que acudieron embarcaron casi todos en el bote del Cuba.

Durante el cruce del Aga por el litoral habanero, las embarcaciones con que se cruzó lo saludaron con sus pitos.

CALMA COMPLETA

A las 5 y 30 de la tarde con lluvia y sin viento permanecía el Aga en el mismo sitio donde lo dejaron.

SE ALEJO OCHO MILLAS

A las puesta del sol, el Semaforista de guardia del Morro nos informó que a las 7 y 10, el bote Aga se encontraba a unas 8 millas del puerto en dirección norte, navegando con viento favorable.

ACUSACION DE HURTO

El vigilante número 8 de la policía del Puerto procedió ayer al arresto de Juan Capaz y de Salustiano Padrón ambos vecinos de Regla, a quienes acusa de que los sorprendió en una chalana que tenía carga procedente del vapor Kotonia, tratando de cometer un robo.

COLISION

Otra vez la policía del puerto y la Capitanía tendrán que intervenir en un nuevo caso de abordaje ocurrido al atracar al muelle de Luz entre la lancha Cejas del Negro, propiedad de los ferrocarriles Unidos, y la nombrada Eduardo Facciolo y cuyos patrones se acusan mutuamente.

DESOBEDIENTE

Por haber desobedecido a la policía fué arrestado Manuel Flores vecino de Estevez número 72.

UN LESIONADO A BORDO DEL A. CERVERA

Francisco Jiménez Alonso, vecino de Manila 2, resultó con lesiones de carácter leve, en ocasión de encontrarse a bordo del crucero A. Cervera, y ser arrollado por el público.

EL RIO PANUCO

Procedente de Veracruz llegó ayer el vapor alemán Rio Panuco, que trajo 5 pasajeros para la Habana, y 198 en tránsito.

En tránsito van los diplomáticos guatemaltecos Doldolfo Garcia y familia y el inglés Allan Walker.

UN GRAN FABRICANTE DE TEJIDOS DE FILADELFIA

En el lujoso Yacht Queen of Scott y en compañía de sus familiares viaja el rico fabricante de tejidos de Filadelfia Sr. J. Drexee quien acaba de realizar un viaje en su lujosa embarcación en la que ha recorrido, Inglaterra, Africa islas del Pacífico y Panamá.

La Habana será el último puerto de escala, pues desde aquí regresara al lugar de su residencia habitual.

EL SIBONEY

Directo de New York llegó ayer tarde el vapor americano Stboney de la Ward Line, que trajo carga general y 81 pasajeros entre ellos los señores Víctor Aguirre y señora, Caridad Cárdenas, Chiny Chondros e hijo, el cónsul mexicano Sr. Carlos Méndez y familia, Dr. Emilio José Palomé, Alfonso Pena, Carl Rapp y familia; Alicia D. Viera, y José Posado que ha sido devuelto por las autoridades de inmigración de New York.

EL ALFONSO XIII

Hoy llegará procedente de Veracruz el vapor correo español Alfonso XIII que seguirá viaje mañana para España via New York con carga y numerosos pasajeros.

EL GOBERNOR COBB

El vapor correo norteamericano Governor Coll llegó ayer tarde de Key West, con carga general y 42 pasajeros entre ellos el señor Eliseo Argüelles y familia a quien acudieron a recibir el General Mario G. Menocal y señora, sus hijos Raul y Mario y sus esposas, el Brigadier Martí y señora, el Sr. Fernando Pino y señora; y otros muchos.

Además llegaron Antonio Randozzo y señora; Joaquin Tramargos; Octavio N. Valle, Jorge P. Martin, Octavio Izquierdo.

SERA REEMBARCADO MISTER CAMPBELL

Hoy será reembarcado por el Departamento de Inmigración de Cuba que no lo ha querido admitir el ciudadano americano Waldor Campbell, quien fué extraditado por su Gobierno.

EL SEATRAIN

Ayer llegó de New Orleans el nuevo ferry Seatrain que trajo 80 wagones de mercancías.

Hoy saldrá llevando 56 wagones cargados de azúcar.

BARCOS DE CARGA

Llegaron ayer el Estrada Palma de Key West, el Dora de Isabela de Sagua, con miel de purga en tránsito, y el King Stephen M. S. de Cienfuegos con arroz.

SALIERON

Salieron ayer el hondureño "Atlantida para La Ceiba, el Cuba y los ferries para Key West, ambos americanos, el alemán Rio Bravo para Bremen el danés Kotonia para Caibarién.

LOS QUE EMBARCARON

Embarcaron ayer por la ruta de la Florida en el vapor Cuba los señores William Sampson, Sygne Barrat y señora, Thomas C. Ewind, Norman Chiver y familia y otros.

EL DESEMBARCO DE HOY

A las dos de la tarde de hoy desembarcarán por la Explanada de la Capitanía del puerto las dotaciones de los cruceros español Almirante Cervera, argentino Buenos Aires, y los de la Marina Nacional, con objeto de tomar participación en la parada y desfile militar que tendrá efecto a las cuatro de la tarde.

COMO SE FORMARAN LOS BATALLONES

El batallón de desembarco del crucero argentino lo mandará el Teniente de Fragata Sr. Patalano, y su plana mayor la integrarán el Alferez de Navío señor Arce, los guardamarinas Genovesi, abanderado; Sr. Suárez; Sr. Doriga y Sr. Rapila.

Lo integrarán 100 hombres. La bandera que llevarán es regalo de la ciudad.

El del crucero Cervera lo mandará el Tercer Comandante Capitán de Corbeta Francisco Vázquez de Castro, integrando su plana mayor el Teniente de Navío José M. Montero, el Alferez Jesús Vaca, los de igual graduación Luis Fernando Fernández de Córdova, Manuel Cervera y el teniente médico Dr. Saragoza.

Lo integrarán 200 hombres con banda de música y la bandera regalada por la Diputación Provincial de Sevilla.

El batallón de la Marina Nacional estará al mando del Capitán de Corbeta señor Ramón Diaz del Gallego, comandante del crucero Cuba, y su plana mayor la integrarán los Alféreces de fragata Sres. Angel Menéndez, Contador de tercera Hiraldes, y contdor de Segunda González.

Las compañías las mandarán los Tenientes de Navío Sres. Eusebio Alba, O. Bonachea, Francisco Diaz Quibus, y el Alferez Reyna y respectivamente los teneinte Campa, Iturralde, Belsaru y Rodriguez.

Con el batallón irá la Banda del Estado Mayor y las banderas.

OFICIALES DE RUTA

Por el Estado Mayor de la Marina han sido designados oficiales de ruta, para que acompañen a los batallones del Cervera y del Buenos Aires, los alféreces de Navío señores Francisco Morales y J. Arbella respectivamente.

Ambos se incorporarán a las planas mayores.

LOS QUE EMBARCAN

En el vapor Tolosa de la Flota Blanca embarcarán hoy para New York:

Mr. and Mrs. D. Kenneth Mc Lain, Mr. and Mrs. Enrique M. Arrebola; Mrs. Doris Robinson; Master Braudon Robinso; Mr. Austin J. Colleé; Miss. Aurora Alonso; Mrs. and Mrs. Juan Montalat; Mr. José González; Mrs. Hilda Paris; Mr. Ramón Perea; Mis. Derina Bensabat; Miss Lila Mora; Mr. and Mrs. Hirsu M. Looks, Miss. Estelle Lipschrits; Miss. Dorothy Ranchman; Mrs. Ada Penick; Mrs. Dorothea Leakey.

Buenos Dientes y Buena Salud Requieren una *Moderna* Protección

La buena salud considérase consecuencia lógica de una buena dentadura. Por eso la mayoría de las personas se cepillan los dientes todos los días. Las modernas investigaciones científicas demuestran, sin embargo, que el cepillo no ofrece suficiente protección. En la *Línea del Peligro*—donde la encía toca el diente, existen diminutas hendiduras a donde no llega el cepillo; ahí se ocultan partículas de alimentos que se fermentan produciendo ácidos perjudiciales a los dientes y encías. La Crema Dental Squibb neutraliza esos ácidos, pues contiene más de 50% de Leche de Magnesia Squibb, reconocida como un antiácido inofensivo y eficaz. Este dentífrico limpia a la vez que conserva la dentadura. Es de sabor agradable. No contiene jabón, ni materias astringentes o raspantes.

Tamaño Pequeño 15 Centavos
Tamaño Mediano 30 Centavos
Tamaño Grande 45 Centavos

Contiene más de 50% de Leche de Magnesia Squibb

E. R. SQUIBB & SONS, Nueva York Químicos Manufactureros Establecidos en el Año 1858

Agua de Colonia :: del Dr. JOHNSON :: PREPARADA ::: con las ESENCIAS más finas :::

EXQUISITA PARA EL BAÑO Y EL PAÑUELO

De venta DROGUERIA JOHNSON, Pº MARGALL, Obispo 36, esquina a Aguiar

EL ALCALDE SUSTITUTO DE CIEGO DE AVILA LLEGO AYER A LA HABANA

Viene a conferenciar con el Secretario de Gobernación, por quien ha sido llamado. (Pasajeros de la E. Terminal)

Empiezan a regresar a sus términos los viajeros.—Desde ayer por la mañana empezaron a regresar a sus respectivos términos los numerosos viajeros que vinieron procedentes del interior para asistir a los festejos celebrados en esta capital con motivo de la toma de posesión del General Machado para un nuevo período presidencial.

Los señores Rafael Fernández, Superintendente de la Terminal; Luis González, Jefe de Estación; su auxiliar Antonio Sureda; el señor Castrillo, jefe de Despachadores de la Havana Terminal y el señor Benítez, jefe despachadores de líneas Unidos, han estado constantemente disponiendo los casos urgentes para que los trenes a sus salidas no sufran alteración y que tampoco el pasaje se perjudique. Hasta ahora a pesar de la gran cantidad de viajeros todos los trenes han salido normalmente.

También los despachadores de la Havana Terminal y Unidos, merecen calurosos elogios por su gran labor en la atención de la formación de los trenes y en los itinerarios a seguir en sus trayectos.

El señor Ricardo Rodríguez, Superintendente de Coches y Carros de los Ferrocarriles Consolidados ha sido uno de los que siempre ha estado observando a la llegada y salida de los trenes en el estado de los coches para el mejor servicio a los viajeros.

Llamado por el Secretario de Gobernación.—Ayer por la mañana en el tren Expreso Limitado, llegó procedente de Ciego de Avila, el señor Rafael Flores del Monte, presidente de aquel Ayuntamiento y Alcalde por sustitución del señor Gerardo Maidique, que se encuentra suspendido en sus funciones por el Gobernador de Camagüey señor Villena. Según nos informó a su llegada, su viaje obedece al haber sido llamado por el señor Delgado, Secretario de Gobernación, para tratar de los asuntos pendientes en relación con aquel Municipio.

El coche-silla "Varadero".—En el coche-silla "Varadero" agregado al tren número 5 salió para el central "Progreso" acompañado de su esposa, el señor Pedro Arenal, propietario de aquella finca azucarera.

Rafael Pérez Fuentes.—Ayer por la mañana en el tren Expreso Limitado, llegó procedente de Holguín, el señor Rafael Pérez Fuentes, director del Banco Mercantil de aquella localidad.

Tren de Cienfuegos.—Llegaron ayer por la mañana en este tren Manuel Gutiérrez y señora; Manuel Ventosa; Antonio Regalado; Eugenio Castaño y familia; Manuel Ceballos; Andrés Vega; Antonio Hevia.

Tren de Caibarién.—Llegaron ayer por la mañana en este tren de Cárdenas: Francisco Hernández; de los Arabos Esteban Uriarte; de central Narcisa Alberto Fowler y familia; de Santa Clara Amador Bueno; de Sagua la Grande Luis Maripo; de Cruces Andrés Arredondo; de Santa Clara Luis Santiesteban.

Tren a Camagüey.—Salieron ayer por la mañana en este tren: a Colón Antonio Rueda; Angel Menéndez; Pedro Sánchez; Gerardo Cantel; a Santa Clara José Cabranes y señora; la señorita Amparo Linares; Arturo Miguelez; R. C. Jack; Luis Muñoz y familia; a Placetas el doctor López Salomón; su esposa Rogelia Broch y la señora Juana López Mnoteagudo viuda de Viñas; a Caibarién José Rodríguez Costa; a Placetas el capitán Juan Rojas; a Cárdenas José Gómez; al Perico F. H. Howe; a Camajuaní el doctor Sergio Paglieri; a Matanzas el teniente Ladislao Valido Pérez; a Santo Domingo Cayetano Martínez; a Camagüey el doitor Luis López Alonso; Humberto Bohorques y el doctor Elías Roquete; a Colón Angel Pérez Lararte; Crescencio Ojeda y Cayetano Pozo; a Matanzas Armando Jimeno; a Sancti Spíritus Antonio Quintanilla; a Cruces Antonio Regalado; a Camagüey Carlos Hernández y señora.

El doctor Enrique Pascual, director del hospital Civil de aquella localidad.

Tren Expreso Limitado.—Llegaron ayer por la mañana en este tren: de Holguín José María Pérez y familia; de Cruces Andrés Regalado; de Santa Clara Santiago Cueto y señora; de Sancti Spíritus Francisco Valdés; de Santiago de Cuba, el doctor Ernesto Pujals y familia; Leoncio Alayón y su esposa; la señorita Dulce María Alayón; de Marchena Agustín Pi y familia; de Camagüey Facundo Lay; Andrés Calleja; el doctor Mario Bosa y Pedro Matos.

Tren a Santiago de Cuba.—Salieron ayer tarde por este tren: A Quemados de Güines: el señor Ramón Pontigo Hernández, presidente de aquel Ayuntamiento; a Guáimaro: el señor Heriberto Estrada, Alcalde de aquel pueblo; a Cruces: el señor Blas Cañizares, jefe de la Policía de aquel término; a Camagüey: el consejero Angel Riverón; Alfonso González y señora; Enrique Fernández y Antonio Méndez; Oscar Olazábal y señora; a Santiago de Cuba, el capitán José Mergar, del Ejército Nacional; a Cienfuegos: el señor Severino Gamio, administrador de la Aduana de aquella ciudad; a Matagua: Manuel Gutiérrez y señora; al central Dos Rosas, el señor B. Larne, administrador de aquella finca azucarera; a Camajuaní el señor Rafael Pérez; a Guayos: el doctor Florencio Rodríguez; a Santa Clara: Juan Díaz y señora; el concejal Felipe Sánchez y José Puig y señora; Clara Rosa García; a Rodas: el señor Reinero Alvarez, Alcalde de aquel lugar; a Ciego de Avila: Miguel Duarte, inspector de Comunicaciones; al central Perseverancia: el doctor Rafael Zamora; a Carlos Rojas: el doctor Juan Pereira Medina; a Colón: el representante Antonio de Armas; a Matanzas: Manuel Aguirre y Antonio Antón; a Camagüey: las señoritas Marta Weill y Eloisa Santos y Alfonso Tristá; a Guantánamo: el señor Ernesto Fernández; a Cárdenas el representante Ramiro Pérez Maribona; a Santo Cruz del Sur: Andrés Velozo y a Sancti Spíritus el doctor Guardiola y señora.

EL SR. CESAR ANDINO MASSINO

Anoche regresó a Camagüey en el tren Expreso Limitado, el señor César Andino Massino Ingeniero Jefe de Obras Públicas de aquella Ciudad.

EL TREN EXPRESO RETRASADO

Debido al excesivo pasaje anoche el tren Expreso Limitado, que debe salir de la Terminal a las diez, lo verificó con media hora de retraso. Este tren salió dividido en dos secciones la primera compuesta de coches de segunda clase y la segunda de coches de primera clase y dormitorios.

OSCAR ALONSO

Anoche en el coche-particular número 103 agregado al tren Expreso Limitado, regresó a Camagüey acompañado de sus familiares el señor Oscar Alonso vice-Presidente de los Ferrocarriles Consolidados de Cuba.

IBRAMIN ARIAS

Regresó anoche a Santiago de Cuba, en el tren Expreso Limitado, el señor Ibrahim Arias Administrador de la Aduana de aquel puerto.

EL SUPERVISOR DE IMPUESTOS DE CAMAGUEY

Acompañado de sus bellas hijas señoritas Cecilia y Angela Flora Quesada, regresó anoche a Camagüey el capitán del E. N Rafael de Quesada Supervisor de Impuestos de aquella provincia.

EL JEFE DE IMPUESTOS DE CAMAGUEY

También regresó anoche a Camagüey en el tren Expreso Limitado, el señor Eliseo Sánchez Jefe de Impuestos de aquella provincia.

MR. M. LEONARD

Anoche en el tren Expreso Limitado, salió para Punta Alegre el señor M. J. Leonard vice-Presidente de aquella finca azucarera.

EL JEFE DE BOMBEROS DE CIENFUEGOS

Anoche regresó a Cienfuegos en el tren directo el Coronel José Martínez Alegría Jefe de aquel Cuerpo de Bomberos. Lo acompañaban sus ayudantes los tenientes Coteras y López.

Fueron despedidos en la Terminal por una comisión del Cuerpo de Bomberos de esta capital.

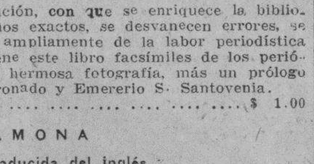

EN MUEBLERIAS Y FERRETERIAS

LOS PERIODICOS DE MARTI

Estudio histórico, interesantísimo, por

JOAQUIN LLAVERIAS

Este nuevo libro, lleno de erudición, con que se enriquece la bibliografía Martiniana, se fijan, los hechos exactos, se desvanecen errores, se aclaran puntos dudosos y se habla ampliamente de la labor periodística del Apóstol José Martí. Además, tiene este libro facsímiles de los periódicos en que colaboró Martí y una hermosa fotografía, más un prólogo de los Doctaoes Francisco de P. Coronado y Emererio S. Santovenia.

Precio del ejemplar, a la rústica .... $ 1.00

RAMONA

Novela Americana, traducida del inglés

JOSE MARTI

El éxito obtenido por la película "Ramona", cuyo argumento ha sido tomado de esta obra de Helen Hunt Jackson, traducida por JOSE MARTI y el mérito literario de la traducción en sí, han motivado a Alberto Ghiraldo a incluír en la Colección de Obras Completas de José Martí, esta novela, bella y sugestiva, que tiene además el encanto del momento, despertado por la belíza de su asunto.

Precio del ejemplar, a la rústica .... $ 1.50

OTRAS NOVEDADES

CASALS TORRES (MANUEL).—DESAHUCIOS E INQUILINATOS. Barcelona. 1 tomo en 4o. encuadernado en tela .... $ 2.60

VELASCO (RECAREDO F. DE).—EL ACTO ADMINISTRATIVO. Exposición doctrinal y estudio del derecho español. Madrid 1929. 1 tomo en 4o. encuadernado en pasta .... $ 5.50

MANRESA (J.M.).—LEY DE ENJUICIAMIENTO CIVIL. Nueva edición. Madrid. 6 tomos en 4o., encuadernados en pasta.. $ 30.00

MARTINEZ RUIZ (A).—EL CODIGO CIVIL INTERPRETADO POR EL TRIBUNAL SUPREMO. ANUARIO DE 1927. I. Madrid 1929. 1 tomo en 4o., encuadernado en pasta .... $ 4.00

RAVENTOS (M).—INFORME SOBRE LA ACTIVIDAD DE LA ASOCIACION ESPAÑOLA DE DERECHO INTERNACIONAL Y LEGISLACION COMPARADA. Madrid 1929. 1 tomo en 8o., a la rústica .... $ 1.60

ALAS, ARGUELLES (LEOPOLDO).—DERECHO CIVIL.—Obra ajustada al Programa de 1927 para los ejercicios teóricos de las oposiciones a ingreso en el Cuerpo de Abogados del Estado. Madrid 1929. 1 tomo en 4o., encuadernado en pasta .... $ 7.00

BERTRAND (LOUIS).—LA MEDITERRANE. Hermoso álbum, con fotografías en huecograbado de todos los países del Mediterráneo. Tiene también acuarelas en gran tamaño, por Marius Hubert-Robert. París. 1 tomo en folio encuadernado en tela $ 12.00

SIMONS (WILLIAMS S.).—EL MUEBLE INGLES. Consta de 80 láminas reproduciendo 400 dibujos a escala de muebles ingleses modernos. Una obra de interés para ebanistas y pernas de gusto. Barcelona. 1 carpeta en folio .... $ 10.00

JOSEFF DE AYALA (M). — DOCUMENTOS INEDTOIS PARA LA HISTORIA DE IBERO-AMERICA. IV. DICCIONARIO DE GOBIERNO Y LEGISLACION DE INDIAS, I. Madrid. 1 tomo en 4o., cuadernado en pasta .... $ 6.50

MIRANDA PODADERA (L). — PRACTICAS DE ANALISIS GRAMATICAL. Madrid. 1 tomo en 4o., a la rústica .. .... $ 1.20

MENENDEZ PIDAL (RAMON).—LA ESPAÑA DEL CID. Ensayo histórico, ilustrado. Madrid 1929. 1 t. en 4o. myr. rúst. $ 5.00

CEJADOR Y FRAUCA (JULIO).—VOCABULARIO MEDIEVAL CASTELLANO. Obra póstuma. Contiene las voces usadas en dicha época. Madrid 1929. 1 tomo en 4o., enc. en pasta .. .. $ 6.00

GARCIA LOPEZ (M). — EN GRAN SECRETO. Novela corta. Habana. 1 tomo rústica .... $ 0.10

DAGORET Y MORE (SRITAS).—METODO PRACTICO PARA APRENDER EL INGLES. Libro Primero. 1 tomo, rústica .. $ 0.50

PEREZ Y FERRER.—CORRESPONDENCIA COMERCIAL EN ESPAÑOL E INGLES. Un libro sencillo y moderno con cartas comerciales de toda clase. redactadas en ambos idiomas. New York 1929. 1 tomo en 4o., encuadernado en tela .... .. $ 3.50

VALDES LAMBEA (J).—ESTUDIOS DE FIMATOLOGIA. Patología general y clínica. Estudios de tuberculosis. Madrid 1929. 1 tomo en 4o., encuadernado en tela .... $ 3.00

LA MODERNA POESIA

Obispo 135. Apartado 605. Teléfono A-1171. Habana.

CERVANTES

Galiano 62. Apartado 1115. Teléfono A-4958. Habana.

Los Ultimos Trenes Llegados Ayer

TREN EXPRESO LIMITADO

Salieron anoche en este tren a Victoria de las Tunas Alfredo Guillén Motales y sus hijos; a Santiago de Cuba, el doctor Pedro Roig, Luis San Genis, José Gómez y Baltasar Benito, Valestín Fernández, Alfredo Andrain, Américo Portuondo a Camagüey el doctor Guillermo Freyre que acaba de ser nombrado Notario en aquella Ciudad, el doctor Dario Castillo, A Artigas, el doctor Isaac Hernández, el Teniente Francisco Hernández Gómez, Oscar Porro, José Mouri y sus hijas señoritas Rosa, Josefa y Micaela Mouris, Carlos Suárez, Juan García Pitibel; a Elia el Ingeniero Manuel Martín; a Jatibonico J. M. Fernández; a Holguín Francisco Zayas, J. I. Noble, el doctor Antonio Freixas; a Ciego de Avila Federico Navarro; a Gaspar Eugenio Barbero; a Morón Benito Llanes y las señoritas Micaela y Everardo Llanes; a Santa Clara Joaquín García y señora; a Florida Nicolás Yui; a Taguasco el doctor Octavio Valdés señora; a Ciego de Avila el Representante doctor Joaquín Meso; a Zaza del Medio Martín Moris y Guillermo Escalera; a la Esmeralda Tomás Marrero; a Morón José Luis Meneses y su esposa; al Central Miranda Astonio Colás Jr., a Nuevitas Agustín Capó y señora; a Camagüey Pascual Palancar.

TREN A CIEFUEGOS

Salieron anoche en este tren las simpáticas señoritas Estela Ramírez y Nica Agüero, la señora Pilar Ugarriza de Ramírez, Ricardo Guerra, Vicente Iglesias el doctor Pedro Soto Ríos, Manuel Lorenzo Valido y señora, José M. Avelleira y sus familiares, la señora de Revellet y su hija, la señora Cristina de Cal de Aragosés y la señora viuda de Cal, Santiago Llapur, Antonio Merino, el doctor Regino de la Arena y su esposa, Benigno Varela y señora G. Rodríguez Gall, el Teniente Callejas, Luis R. de Porras, Eduardo Vázquez José González.

EL MUNDO DISPONE DE UN NUEVO Y MEJOR AUTOMÓVIL

La dirección más fácil del mundo

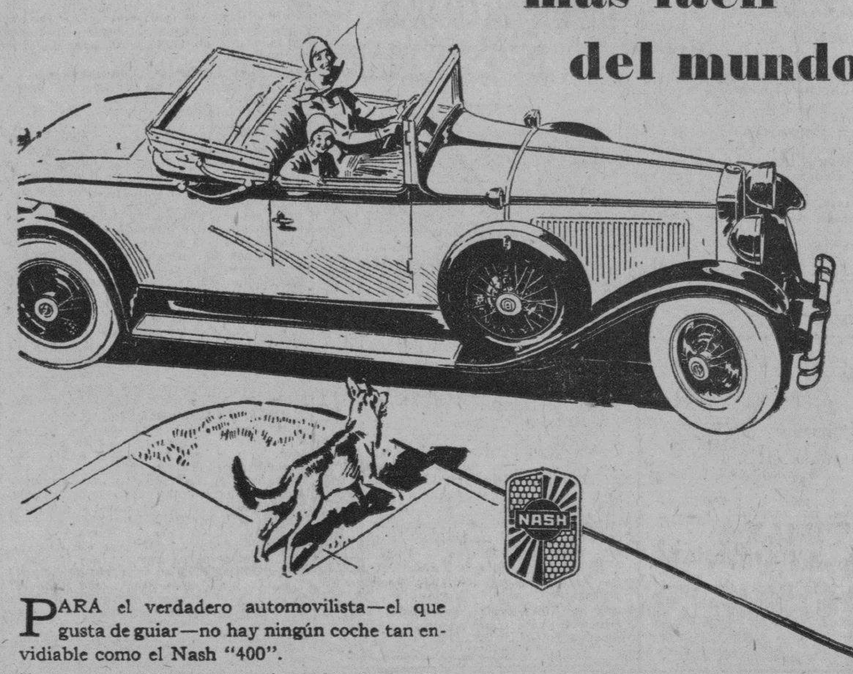

PARA el verdadero automovilista—el que gusta de guiar—no hay ningún coche tan envidiable como el Nash "400".

Tome su volante y compruebe cuán cierta es la frase, "la dirección más fácil del mundo".

Vea con qué seguridad se guía; con qué rapidez dobla las esquinas. Note el suave funcionar de su embrague; la celeridad con que responden los frenos sobre las cuatro ruedas y, finalmente, el dinamismo con que se acelera su motor de Doble Encendido.

Pruebe de manejar este coche y sentirá una seguridad y un placer nunca sentidos.

Hay muchos automóviles más caros, pero ninguno más fácil de conducir que el nuevo Nash "400".

EL NUEVO NASH "400"

PLA-AIXALA MOTORS

MARINA Y PRINCIPE HABANA

M.E.C.D. 2016

Gran Excursión Cubana a las Exposiciones de Sevilla y Barcelona

y a Madrid, Córdoba, Granada, Zaragoza, París, etc...

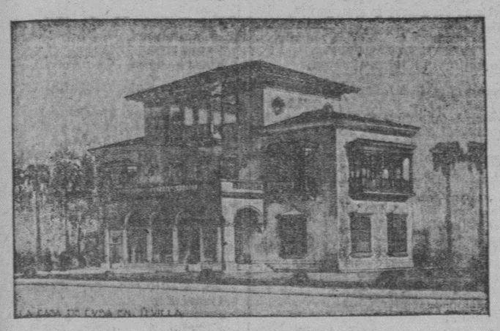

Salida oficial: 30 de Junio Vapor Lafayette (hoy Mexiqué)

Pasaje de Regreso valedero por un año.
Inscripciones: OBISPO, 15 F. HABANA. Tel. A-7578

ORGANIZACION MINUCIOSA HOTELES GARANTIZADOS

Solicitamos su Confianza!

La Cía. Ibero-Americana de Excursiones S. A.

Representantes en Cuba de la
Agencia F. Le Bourgeois Les Grands Voyages S. A. de París
(Departamento Hispano-Americano)

en coloboración con la cual organiza sus viajes y excursiones a Europa. Es la primera Agencia Hispano-Americana minuciosamente organizada. En todo el Continente Americano no hay ninguna otra Agencia Latina que ofrezca tan amplias y sólidas garantías profesionales y económicas como la Compañía Ibero-Americana de Excursiones S. A.

No es una institución improvisada la Primera Agencia de Viajes Cubana. Es una Empresa montada a la moderna, como las más importantes de los Estados Unidos y Europa.

Al rodearse de tan competentes colaboradores, la Compañía Ibero-Americana ha sabido muy bien hacer la elección. Sus Representados poseen una experiencia de TREINTA Y DOS AÑOS y representan en Europa entre otras grandes entidades, a una cadena de más de 50 grandes Agencias norteamericanas y forman parte de la Federación Internacional de Agencia de Viajes. Alguans de sus referencias financieras son:

The Guranty Trust Company of New York.
Societé Generales de Banque.

Referencias profesionales: Sres. Cónsules y Attachés Comerciales de Francia. Cámaras de Comercio Francesas. Listas de clientes latinos que han utilizado sus servicios y que está a disposición del público.

El Comité del Centenario de Marcelino Berthelot confió a la Agencia F. Le Bourgeois-Les Grands Voyages S. A. una orden de turismo para ocuparse de más de DOS MIL PERSONAS.

le han confiado sus órdenes, entre otras entidades:

Federación de Ex-Combatientes Franceses y Belgas.
Ministerio de la Guerra Francés.
Zaragoza Foot-Ball Club (400 viajeros.)
Colegio de Representantes Comerciales.—Barcelona.
Comité de la Feria de Muestras de París.
IX Congreso de Medicina.—Comité Fomento del Turismo, Palma de Mallorca
Excmo. Ayuntamiento de Málaga.
Excmo. Ayuntamiento de Valencia.
Excmo. Ayuntamiento de San Sebastián.
Exposición de Milán.
Sindicatos de Iniciativas de Arcachon y Niza.
Peregrinaciones Francesas. Españolas. Holandesas. Suizas.
Los principales Centros de cultura de Francia.
Los club Olímpicos Argentinos y Uruguayo en las últimas de Amsterdan.
Los Marinos Chilenos (Escuela del General Baquedano.)
American Legión, etc. etc.

Cuando estas importantes instituciones han elegido a los Representantes de la Cía. Ibero-Americana de Excursiones S. A. para que les organizara sus itinerarios y se ocupara de sus viajes individuales y colectivos, es porque han reconocido las excelencias de su impecable organización que consiste en no dejar nada al imprevisto. Ninguna sorpresa. Ningún suplemento. Las máximas comodidades y mejor servicio por un precio renumerador dentro de una minuciosa organización de primer orden.

ACUERDENOS UD. TAMBIEN SU CONFIANZA! QUEDARA ENTERAMENTE COMPLACIDO!

Gran Excursión Cubana que irá a SEVILLA ofrece todas las garantías y en sus listas que están a punto de cerrarse, debe figuar su nombre. Desde $1.025. todo comprendido.

Envíe hoy mismo este cupón al Comité integrado por la Cía. Ibero-Americana de Excursiones S. A. Agencia F. Le Bourgeois-Los Grandes Viajes S. A. de París, el Banco del Comercio como depositario y la Cía. Trasatlántica Francesa para los vapores.

Oficinas de informes y pasajes: Obispo 15 F. Habana.

Señor Director de la Cía. Ibero-Americana de Excursiones S. A. (Comité de la Gran Excursión Cubana que irá a Sevilla y Barcelona.)
Obispo 15 F. Habana.
Muy señor mío:
Sírvase enviarme programas detallados de la excursión del.....
.....(15 de Mayo o 30 de Junio) y demás informes concernientes a dichos Certámenes y propaganda y folletos generales.
Clase en que probablemente viajaría Gran Lujo, Primera, Segunda....
.....(tachar las que no sirvan.)
Número de personas .....
Firma del interesado.
Escribir bien claro:
Nombre y apellidos .. ..
Calle.... .. .. número .. ..
Ciudad .. .. Provincia .. ..

HABANERAS

Viene de la página NUEVE

Dos grandes sucesos.
En la noche anterior.
Primero, el banquete que en honor de las Embajadas y las Misiones ofrecían el señor Presidente de la República y su esposa, la alta dama, todo bondad y delicadeza, Elvira M. de Machado.
Celebrado en el suntuoso salón, estilo pompeyano, de la Biblioteca del Capitolio.
Numerosos los cubiertos.
Sobre ciento treinta.
El soberbio edificio, que por cierto se abrirá el sábado al público para que pueda visitarlo libremente, lucía su espléndida iluminación de la víspera.
También ostentaba el adorno de palmas que llevó a cabo **El Clavel** para el memorable acto de la jura y posesión del General Gerardo Machado.
El propio jardín, que ha obtenido uno de los triunfos más resonantes de su historia, hizo el decorado floral del banquete.
Un succés de los Armand.
¡Maravilloso!
A lo largo de la mesa, sobre el mantel de damasco amarillo tornasolado, resaltaban de trecho en trecho espejos, redondos unos, ovalados otros, sirviendo de base a jardineras que contenían dalias rosadas y alelíes azules.
Flores en profusión.
Y flores cubanas todas.
Las dos presidencias de honor eran ocupadas por el Jefe del Estado y su ilustre esposa.
En el orden que doy a continuación:
Honorable Presidente de la República, a su derecha Su Alteza la Princesa de Ligne, Secretario de Estado, Excma. señora de Andreve, Presidente del Senado, señora de Céspedes, Embajador de Francia, señora M. E. de Fernández, Embajador del Perú, señora de Liao, Embajador de Guatemala, señora S. D. de Gómez, Embajador de China, señora de Prochnik, Enviado de Holanda, señora de Tinoco, Enviado de Haiti, señora A. P. de Mendoza, Secretario de Justicia, señora de Figueiredo, Secretario de Obras Públicas, señora de Martínez Mercado.
A la izquierda del señor Presidente, señora de Méndez Vigo, Embajador de Alemania, señora de Morris, Embajador de Bélgica, señora de Trejo, Embajador de Inglaterra, señora de Lowentahl, Embajador del Brasil, señora A. E. de Obregón, Embajador de México, señora de Cortina, Embajador de España, señora de Ochoa, Enviado de Suecia, señora de Rey Boza, Enviado de Colombia, señora de Mujica, Secretario de Gobernación señora de Sablé, Enviado de Noruega, señora de Vivas.
En la misma mesa dando frente al Presidente de la República, señora de Machado, teniendo a su derecha al Embajador Especial de España, señora de Vázquez Bello, Embajador de Italia, señora de Guas, Embajador del Uruguay, señora Nena M. de Grau, Embajador de Chile, señora de Judach, Presidente del Tribunal Supremo, señora de Dennis, Embajador de Bolivia, señora de Vivancos, Enviado de la República Dominicana, señora de Herrera, Enviado de Venezuela, señora de Fernández Quevedo, Enviado de Checoeslovaquia, señora de Olavarría, Secretario de Hacienda.
A la izquierda de la señora de Machado, Embajador de la Argentina, señora de la Rosa, Embajador del Paraguay, señora de Gutiérrez de Celis, Embajador de Panamá, señora de Castro, Presidente de la Cámara, señora Echánai, Carlos de la Rosa, señora de Campa, Embajador de los Estados Unidos de América, señora de Brown Scott, Enviado de Costa Rica, señora de Kildal, Enviado del Ecuador, señora de Lores, Enviado de Hungría, señora de Curtis, Enviado de Portugal.
Mesas Laterales.—A la derecaa del Presidente: Enviado de Austria Baronesa de Deprés, Secretario de Instrucción Pública, señora de Méndez, Comandante Rebolledo, señorita M. D. de Medina, Ministro del Uruguay, señorita Blanca Liao, General Casanave, señorita Esther Rojas, Secretario de la Presidencia, señorita Martínez Ortiz, Capitán Jiménez, señorita M. Campa, Capitán de Navío Fernández Quevedo, señor Maldonado, señor Córdova, Mayor Galeno, señor Echecopas, señor Ezard, señor Page, señor Diez de Medina, señor Soler, señor Schuylenburch, señor Didot, señor Ayudante, señora Rais, Ministro de la República Dominicana, señorita Echandi, Secretario de Sanidad, señor Jordana de Pozas, Baldomero Grau, Manuel Nieto, señor Richling, señor Tinoco, señor Schwenck, señor Mendoza, señor Valdés, Teniente Makinlay, señor Vargas, señor Delgado, señor Pérez Calvo, señor Méndez, señor Heatly.
A la izquierda del Presidente. —Enviado de Suiza, señora de Albano, Secretario de Comunicaciones, señora de Didot, Secretario de Agricultura, señorita Lupe de Trejo, Alberto Sarmiento, señorita Inés Liao, Miguel Ferrer, señorita Olovarría, Subsecretario de Estado, James B Scott, J. M. Cortina, Capitán Iglesias, Brigadier Lores, señor Gorri, señor Obregón, señor Sablé, señor Polich, señor Olovarría señor Abreu Albano, señor Vallé, señor Martín, señor Facio, señor Chang Tieng Yuena, señor Ayudante del Presidente, señorita de Castro Oyanguren, Ministro del Perú, señorita Lowenthal, Secretario de la Guerra, señor Alcalde de la Habana, señor Casales, R. Domenech, Fiscal del Supremo, señor Mujica, señor Figueredo, señor Curtis, Valdivieso, Portuondo señor Boyburo, señor Martínez Mercado, teniente Servetti, señor Navarro, señor Vivés y señor C. Deprés.
Al banquete siguió un concierto en la espaciosa y reluciente Galería Verde.
Tenía ura gran atracción.
Emma Otero.
La bella, la sobresaliente soprano, que ha venido de Nueva York a brindar las primicias de su arte al que es su generoso protector, el General Machado, cantó acompañada en un lujoso **Steinway** de gran cola por el maestro Gonzalo Roig.
Aplausos y flores.
Todo lo tuvo Emma.
En aquel salón hizo también **El Clavel**, en aspectos distintos, verdadero alarde de buen gusto:
Grandes cestos color de oro.
Con gladiolos.
He aquí el programa del concierto.
1. Fantasía "Cuba". Potpourri de antiguos Aires Cubanos: Carlos Anckerman. Por la Orquesta Sinfónica de la Habana.
2. A.—Cielo e Mare. De la ópera Gioconda: Ponchielli. B.—"Mare, ciare". Canto Napolitano. Por el tenor Franco Tafuro.
3. A.—En el Ingenio de mi Papá: Cervantes. B.—Quisiera besarte: Caignet. C.—Puntos Cubanos populares. Por la Sra. María Cervantes.
4. A.—Dinorah. Ombra leggerá: Meyerbeer. Por la Srta. Emma Otero, acompañada por la Orquesta Sinfónica de la Habana.
B.—Last rose of summer. De la ópera Marta: Flotow. D.—Villanella: Dell Acqua. Por la Srta. Emma Otero, acompañada al piano por el señor Vicente Lanz.
Todo elogio resulta pálido para ensalzar el arte que reveló anoche como cantante de alta escuela, la que puede llamarse, sin hipérbole alguna, genial Emma Otero.
Ha sido su consagración.
Después de terminar el Aria de Dinorah que dijo como una diva la concurrencia, puesta de pié en su mayor parte, aclamó durante mas de diez minutos con entusiasmo delirante.
El Presidente de la República, visiblemente emocionado, se dirijió hasta la señorita Otero para congratularla, estrechándole fuertemente las manos.
Los otros dos números que le correspondieron en el programa alcanzaron igualmente los aplausos del selecto concurso.
La señora María Cervantes, el tenor Tafuro y la Sinfónica, dirigida por el maestro Roig, fueron justamente aclamados en los números que a ellos correspondían.
Y llega ahora la parte más difícil para el cronista.
El anotar nombres.
¡Qué espectáculo más grandioso el que ofrecía el gran salón del Capitolio!
La elegancia de nuestras mujeres y su admirable belleza sirviendo de cuadro a aquel marco de mármoles y oro con que está revestido el Palacio.
Es fuerza que comience la relación.
Marquesa de Pinar del Río.
Marquesa de San Miguel de Aguayo.
Condesa del Rivero.
Condesa de Revilla de Camargo.
Mariana Seva de Menocal.
Silvia Hernández de Rivero.
Lily Aidalgo.
Mercedes Montalvo de Martínez, **Teté Bances de Martí, Lolo Larrea** de Sarrá, María Montalvo de Soto Navarro.
María Gajarraga de Sánchez.
Renée Molina de García Kohly.
María Martínez de Plá, Esperanza Solís de Aguiar, Nena Ariosa de Cárdenas.
Mina de Truffín.
Celi Sarrá de Averhoff, María Teresa Demestre de Armenteros, Alicia Nadal de Menocal, Esperanza de Cárdenas de Suárez, Lolita Montalvo de Castillo
Ana María Menocal.
Andreita Ferrer de Mora.
Graciela Varona de Espinosa, Amparo Diago de Echarte, Lolita Colmenares de Casteleiro, Bibí de Lima de Maduro.
Nena V. Fauly de Menocal.
Carlotica Fernández de Sanguily
Clemencia C. de Mujica, María Vivanco de Gómez Mena, Estela B. de Cañal, Rita Alió de López, Cuca Herrero de Seiglie, Mirta Martínez Ibor de del Monte.
Dulcé María Milagros de Giraudier.
Nena Tremols de Maciá.
Berta Pantín de Soto, Eugenia Segrera de Sardiña, Conchita Bosque, Ondina de Armas de Pantín.
Alicia Longoria.
Manuelita Gómez de Morales Coello.
Vivita Rodríguez de Pino, Eloisa Febles de Pasalodos, Rosita Bauzá de Hernández Guzmán.
Rosita Perdomo de del Valle.
Conchita Johanet de Pujadas, Amalia Anglada de Romero, Evelia Méndez de Valdés Rodríguez, Sarita Larrea de García Tuñón.
Rosita Sardiña de Mazorra.
Elvira Obregón de la Cruz.
Aida López de Rodríguez, **Nena** Gamba de Zaldo, Maruja Barraqué de Sánchez.
Georgina Menocal de Sardiña.
Rita María Vidal de Grau, Cuca Larrea de Oyarzun, Alice Steinhart de la Llama, Estela de la Campa de Nieto
Mariana Venero de Camps.
Beba Avendaño de Gronlier.
Gloria Pemberton de Govantes.
Lily Sánchez de la Torre, Amalia Bacardí de Delfín, **Bebé** Zayas Bazán de Rodríguez, **Elenita** de Arcos, Olga Bosque de Sterling.
Rosita de la Puente de Lamar.
Flora Ruiz de Kohly.
Elisa Silverio de Martínez, Mercedes Crusellas de Santeiro, María Broch de Fernández, María Romero de Vieites.
Nena Vinent de Duque de Heredia.
América Andricain de Carbonell, Pilar Ponce de León de Valiente, María Esperanza Lasa de Montalvo, Paquita Marimón de Farrés.
Nena Garcini de Hierro.
Herminia S. de Llaneras, **Nena** Herrera de Gumá, **Lolita** Echevarría de Fernández.
Patria Tió de Sánchez Fuentes, Caridad Betancourt de Sanguily, Violeta Mesa de Junco, María Teresa Varona viuda de Giquel, Carmen Corujo de Hernández Cartaya, Mercy Duke de Ortega.
Graciela Varona de Espinosa.
Conchita Torayade Ruz, María Isabel Navarrete de Anglada, Carmelina Guzmán de Afonso, América Wiltz de Centelles.
Maruja Barraqué de Sánchez.
Paquita Longoria de Salamanca, Violeta Rosado de Guerra, Berta Ponce de Barraqué, Adelaida Pérez Fernández de Machado.
Rosita Cadaval de Rayneri.
Ofelia Mazorra viuda de García Tuñón.
Conchita Morales de García Montes, Matilde Cuadra de Aguilera, Juanita Cano de Fonts, Elena de Cárdenas de Sardiñas.
Petronila Gómez de Mencía
Virginia Olabarria de Lobo, María Teresa Eshlers de Pantín, Nina Reyna de Ariosa, Adriana Serpa de Arnoldson, Elena García de Altunaga.
Nena Aguilera de Estévez, Zaida Montañés de Mesa, Mercedes Cinca de Soto Navarro, Josefita Hernández Guzmán de Iraizóz.
Un grupo de señoritas formado por **Nena** Velazco, Graciela Párraga, Silvia Aróstegui, María Luisa Montalvo, **Julita** Sanguily, **Cuquita** Soto Navarro, **Nena** Montalvo, Rosa Castro.
Nena Alvarez, Elena Ruz, Mercedes Madrazo, María Luisa Plá.
Meché Roig.
Julieta de Cárdenas, Magdalena Pérez Suazo, María Luisa Plá.
Josefina Mencía.
María Luisa Menocal.
Mariana y Margarita de Armas, Cusa Macías, Nena Mañach, Lolita Varona, Carmen Angulo.
María Teresa Fernández. **Teté** Soler, Julia Morales, Josefa Sánchez.

ALMUERZO EN EL BILTMORE

Actos brillantes.
En diario sucesión.
Un gran almuerzo se celebró en el **Havana Biltmore Club** ayer.
Ofrecido en honor de los comandantes y oficialidad de los cruceros **Almirante Cervera** y **Buenos Aires** por nuestro caballeroso y muy amable Secretario de la Guerra y Marina.
En gran número los comensales.
Pasaban de sesenta.
La mesa, decorada por el afortunado **Milagros**, era de un efecto precioso.
Las nuevas dalias, **Elvira Machado** y **Consuelito Lamar**, confundíanse en elegantes centros de mimbre dorado.
Engalanado por el mismo jardín aparecían los salones del gran club de Jaimanitas.
Todo con elegancia.
Con fino gusto.

Enrique FONTANILLS

ANOCHE EN EL CAPITOLIO

BANQUETE Y CONCIERTO

ELINOR SMITH HABLA DEL VUELO TRASATLANTICO QUE HARA PRONTO

Completamente sola se lanzará al espacio en su gran aventura. Para practicar contra el sueño, baila mucho

(De nuestro corresponsal)

NUEVA YORK, mayo. (SE.) — En breve se lanzará Elinor Smith solita su alma con Dios, como dice el adagio, en la gran aventura que le traerá fama universal.—su vuelo a Roma desde Nueva York.
Elinor tiene diez y siete años pero representa quince. Está en la edad florida como otras niñas piensan en novios, en flores, y en trajes. Elinor también pensará en esas cosas, pero a nadie lo dice. Su conversación eterna es el éter.
Hoy hablé con ella en el nuevo Curtis Field. (En Valley Stream Elinor es vecina mía, pero tan ocupada vive ella, y tan ocupado vivo yo, que apenas si nos vemos. A pesar de que su casa está a corta distancia de la mía, la he visto hoy por primera vez en seis meses).
Llevaba pantalones color "khaki" con polainas de cuero; una chaqueta de cuero verde y una graciosísima boina también verde. Por cada lado de la boina caen dos graciosos bucles dorados.
Sus ojos de un azul especial, que parecen reflejar el cielo y al mar al mismo tiempo, tienen un brillo de inteligencia. Sus ojos son más bien protuberantes, como lo son en aquellas personas a quienes la naturaleza ha concedido genio extraordinario. Sus labios de un color purpurino con cierta curvita voluptuosa que hace la boca agua, se mueven a menudo dibujando dos bellos hoyuelos de querube.
Elinor es bonita; su cuerpo de muchacha atleta es envidiable. Todo en ella es simetría. Su cutis cuyo tinte no ha sido tocado por el "rouge" fabricado sino por el que el sol y el aire primaveral donan a la juventud de esta gloriosa república, tiene una delicadeza infantil.
Elinor será una "flapper" moderna; pero ¡cuán distinta de las otras "flappers"! El delirio de Elinor es volar. Ostenta el record mujeril de duración en el aire, y se prepara para su vuelo a Europa.
—"No llevaré nada; no llevaré a nadie. Haré el vuelo yo sola. Ya he comenzado a practicar contra el sueño. Bailo a menudo hasta bien tarde. Así me acostumbraré".
Elinor no ha tenido mucha suerte últimamente. Hace poco fué multada en Valley Stream por llevar su "roadster" a mayor velocidad de la autorizada por la ley. Una de sus primeras proezas—la de volar por debajo del puente de Brooklyn—le valió un castigo severo. Se la prohibió volar por varios meses.
Los pilotos de Curtis Field dicen que Elinor tiene un juicio de distancia extraordinario, y que en timón de un avión por grande que sea es excelente. Frank J. Ambross, el gerente del aeródromo dice que le entregaría el mejor avión para que haga "stunts" sin titubear. Ambross cree que esta niña, producto de nuestra era, hará el vuelo con felicidad. Ya ella se cree en Roma. "Me parece estar ya en la Ciudad Santa"—dice Elinor simulando con los brazos el movimiento de las aspas de su avión. Y si es cierto que la fortuna es la diosa de la juventud y de la belleza, Elinor llevará a feliz término su vuelo, si lo llega a comenzar como espera ella.

Corresponsal.

ESPAÑA É ITALIA

por los nuevos y lujosos vapores gemelos
CONDE GRANDE
—y—
CONDE BIANCAMANO
de la
LLOYD SABAUDO LINE

Dos salidas mensuales del puerto de New York a Gibraltar, Nápoles y Génova, haciendo la travesía en 6 días y medio.

Excelentes combinaciones ferroviarias entre Gibraltar y las principales ciudades de España.
Diríjase a:
A. BONA & COMPANY
Oficios 42. Habana.
BACARISSE STEAMSHIP AGENCY.
Casteleiro Building, Habana.
AMERICAN EXCOMPANY COMPANY, Inc.
Zulueta 15, Habana, o
LLOYD SABAUDO LINE
3 State Street New York. N. Y.

UN ALMUERZO A LA MARINERIA

Fué dado en "La Tropical", a la del "Cervera" y del "B. Aires"

Ayer les fué ofrecido un suculento almuerzo a los marineros de los cruceros "Buenos Aires" y "Almirante Cervera", que compartieron este delicioso rato de franca camaradería con marineros cubanos y con varios alistados del Ejército Nacional.
En ómnibus de la compañía de Omnibus de la Habana y de la Empresa Cuba, fueron trasladados estos marineros a los jardines de La Tropical. Eran cien marineros españoles, cien argentinos y setenta y cinco cubanos.
En medio del mayor entusiasmo transcurrió este almuerzo, pleno de confraternidad.

Las Defunciones Ocurridas Ayer en la Habana

HASTA LAS 4 P. M.

Abelardo Brito, raza blanca, 72 años, Cepero 1, lesión cardiaca.
Roque Montalvo, raza negra, 72 años, San Ignacio 61, neoplasia hepática.
Amelia Mesa, raza blanca, 20 años, Hospital Municipal, apendicitis.
Encarnación Alvarado, raza mestiza, 3 años, Santa Ana 102, gastro enteritis.
María Ortiz, raza blanca, 32 años, Hospital Municipal, bronco neumonía.
Gloria Rodríguez Argiell, raza blanca, 18 meses, Estévez 81, toxinfección gastro intestinal.
Isón Siré, raza asiática, 44 años, Dragones 27, arterio esclerosis.
Simeón Fundora, raza mestiza, 19 años, Hospital Calixto García, traumatismo por aplastamiento.
Agustín González, raza blanca, 6 2años, Quinta Dependientes, arterio esclerosis.
Patrocinio Castellanos, raza negra, 64 años, San Joaquín 39, insuficiencia mitral.
Celestina Zulueta, raza negra, 62 años, Fernandina 6, hemiplejía.
Miguel García Pana, raza b., 28 años, Hospital Municipal, suicidio por arma de fuego.
Caridad Barreras, raza blanca, 24 años, Clínica Castro, suicidio por fuego.
América M. González, raza blanca 6 años, Santa Rosa 8, encefalitis.
Manuel Fernández, raza blanca, 38 años, La Benéfica, úlcera perforada.
Salvador Seguí, raza blanca, 45 años, La Benéfica, hemorragia cerebral.
Manuel González, raza blanca, 2 días, Calzada 95, atrepsia.

INUNDACIONES DEL MISSISSIPPI

La junta de comisionados pide medidas de urgencia

MEMPHIS, Estado de Tennessee, mayo 20. (AP) Mientras las aguas de la inundación se extendían sobre cincuenta mil acres de tierras de labor en el Condado de Dunklin, la Junta de Comisionados de los Diques del Mississippi se reunía hoy en Greenville, para pedir medidas de precaución urgentes.
En el dique del río St. Francis, cerca de Kennett, las aguas han abierto una brecha de 200 pies de anchura, inundando tierras cubiertas de sembrados, que han quedado arruinados.

¿TOSE USTED? ¿SIENTE MUCHA OPRESIÓN? ¿LE DA FIEBRE?

El GRIPPOL es una medicación de gran éxito en el tratamiento de la grippe, tos, catarros, bronquitis, tuberculosis pulmonar, laringitis y demás desórdenes del aparato respiratorio.

DE VENTA EN TODAS LAS BOTICAS DE LA ISLA

Casa Trias
FLORES FINAS
DIGASELO CON FLORES
CALLE 12 entre 25 y 25
Telfns. F-4338 F-2514 F-2824

IRONBEER

LAS FAMILIAS PREFIEREN
Que sus niños tomen IRONBEER como merienda, porque:

Es más alimenticio que la leche.
Más digerible que el chocolate.
Y tiene más vitaminas que cualquier jugo.

No se olviden de esta lección

IRONBEER, el mismo de siempre.
Igual calidad - Más cantidad - Por el mismo precio.

ZARCOTIPOS-HABANA-A-2485

M.E.C.D. 2016

MERCADO DE AZUCAR

NUEVA YORK, Mayo 21, (AP.)— El mercado del costo y flete estuvo más fácil hoy. En la tarde de ayer, según se supo esta mañana, Spreckels compró 3,000 toneladas de Cuba para entrega en la primera quincena de Junio a 1 53-64 centavos costoy flete y esta mañana se anunciaron ventas de unos 57.000 sacos a la Pennsylvania, para pronta entrega, a 1 13-16 centavos costo y flete. No se anunciaron otras ventas de Cuba hasta el cierre, pero en algunos círculos se dice que por lo menos se vendieron otras 5,000 toneladas a las refinerías. Se confirmó también la venta de 11.500 toneladas de azúcar libre de derechos a la National y 8,000 sacos a Arbuckle, para entrega el 3 de Junio 3.58 centavos entrega y 6,000 toneladas de Filipinas para entrega a mediados de Junio, a la Pennsylvania a 3,58 centavos. Se decía que en las primeras horas de la mañana Spreckels había pagado a razón de 3.61 centavos por 1,000 toneladas de Filipinas entrega en los primeros días de junio.

Después de abrir con alza de un punto a una baja de un punto, el mercado futuro en crudos estuvo más fácil en simpatía con el costo y flete. Hubo grandes ventas de julio por parte de comisionistas y de septiembre por casas con relaciones en Cuba. Una gran parte de las transacciones del día, de hecho, más de la mitad de las ventas, fueron cambios. Cerró la sesión sin cambio a 4 puntos más bajo, y con fuerza en los meses restantes. Las ventas consistieron en 60.000 toneladas.

Mayo	178	178	175	175
Junio				175
Julio	181	181	178	178
Agosto				181
Septiembre	188	188	185	186
Octubre	189	139	189	139
Noviembre				190
Diciembre	194	194	191	192
Junio	195	196	194	194
Marzo	200	201	199	200
Mayo	207	208	206	207

Hubo hoy la acostumbrada calma en el mercado del refino, pero el consumo gradualmente aumenta y los operadores confían en que pronto volverán al mercado los compradores.

MERCADO LOCAL DE AZUCAR

Con la misma quietud que prevaleció en la semana anterior, actuó ayer el mercado local de azúcar.

Muelen actualmente once centrales.

El movimiento de azúcares durante la semana pasada, según datos de los señores umá y Meer, fué como sigue:

	Toneladas
Recibos seis puertos	26.319
Recibos otros puertos	75.142
Exportación seis puertos	28.614
Exportación otros puertos	90.942
Existencia seis puertos	832.988
Existencia otros puertos	691.391

Centrales moliendo: 11.

Exportación:

	Toneladas
Hatteras	65'282
Europa	30.951
New Orleans	10.006
Galveston	2.793
Interior E. U.	4.853
Canadá	5.671

Habana, 21 de mayo 1929.
Gumá y Mejer.

De la zafra actual se han exportado hasta el 18 de mayo 2.229.572 toneladas de azúcar, igual a 15.607.004 sacos.

PROMEDIO OFICIAL DEL PRECIO DEL AZUCAR

Precio promedio oficial en almacén público alcanzado por la libra de azúcar de acuerdo con lo dispuesto en el artículo 10 del reglamento puesto en vigor por decreto presidencial:

MES DE ABRIL
1a. quincena

Habana	1.553008
Matanzas	1.559162
Cárdenas	1.656316
Sagua	1.563779
Manzanillo	1.537616
Cienfuegos	1.656317

El mercado de azúcares crudos en New York abrió quieto, con vendedores para pronto embarque a 1.27/32 centavos libra costo y flete, y compradores a 1.13/16 centavos libra costo y flete.

Durante el día se anunciaron las siguientes operaciones:

11,500 sacos de Puerto Rico a la paridad de 1.13/16 centavos libra costo y flete, para llegar el 3 de junio a la National Sugar Co.

8.000 sacos de Puerto Rico al equivalente de 1.13/16 centavos libra costo y flete para llegar el 3 de junio a la National Sugar Co.

42.000 sacos de Filipinas a la paridad de 1.13/16 centavos libra costo y flete para llegar a mediados de junio a la Pennsylvania Sugar Co.

38.000 sacos de Cuba a 1.13/16 centavos libra costo y flete para embarque de esta semana a la Pennsylvania Sugar Co.

19.500 sacos de Cuba a 1.13/16 centavos libra costo y flete, para llegar a fines de este mes a la Pennsylvania Sugar Co.

En la Bolsa de Azúcares Futuros se vendieron ayer 60.100 toneladas igual a 1.202 lotes de cincuenta toneladas cada uno.

Las existencias de azúcares en los almacenes afianzados de New York ascendían ayer a 2.392.300 sacos.

En Londres el mercado de azúcar abrió ayer quieto y sostenido.

BOLSA DE LA HABANA

	Comp.	Vend.
Bonos y Obligaciones:		
República de Cuba 1904 Speyer	101½	105
República de Cuba 1905 Deuda Interior	100	104
República de Cuba 1929 4½ por 100	96	100
República de Cuba 1914 Morgan	101½	105
República de Cuba 1917 Puertos	96	102
República de Cuba 1923 5½ por 100	101½	102½
Ayuntamiento Habana: 1a. hipoteca	103	106
Ayuntamiento Habana: 2a. hipoteca	104	—
Banco Territorial	95	—
Calzado	5	—
Cervecera	105½	107¼
Cervecera (Obligaciones no hipotecadas)	92½	94½
Ciego de Avila	—	—
Curtidora	—	—
Gas	110	116
Havana Electric (Consolidados)	85	88
Manufacturera	22	30
Matadero	—	—
Nueva Fábrica de Hielo (bonos)	103½	—
Papelera Serie A.	101	104
Papelera Serie B.	75	—
Teléfono	95	100
Teléfono Conv. Col.	—	—
F. C. Unidos	75	—
Edificio La Metropolitana (S. A.)	98	103
Jarcia Matanzas	99	101
Iron Beer (Obligaciones no hipotecadas)	—	—
Havana Electric (Obligaciones)	70½	75
Centro Asturiano	103	106
BONOS: Empréstito seriado de la República de Cuba, Morgan 5½ por 100, 1927.		
Serie B: 1929	98	—
Serie C: 1930	98	—
Serie D: 1931	98	—
Serie E: 1392	98	—
Serie F: 1933	98	—
Serie G: 1934	98	—
Serie H: 1935	98	—
Serie I: 1036	98	—
Serie J: 1937	98	—
ACCIONES:		
Banco Agrícola	—	—
Banco Territorial	58¾	—
Banco Territorial, benef.	2	—
Banco de Préstamos sobre Joyería	—	—
Cervecera	200	—
Cuba Cane pref.	6	—
Cuba Cane com.	—	—
Cuba R. R.	—	—
Curtidora	—	—
Havana E. Railway Co. pref ex div.	72	—
Havana E. Railway Co. comunes	9	—
Jarcia pref	99	100¾
Jarcia comunes	23½	29
Licorera comunes	4⅝	5½
Lonja pref.	100	—
Lonja com	120	—
Manufacturera pref.	5	6½
Manufacturera com.	2	3½
Naviera pref.	67	73
Naviera com.	9½	11
Nueva Fábrica de Hielo	315	—
Nueva Fábrica de Hielo, benef.	105	115
Perfumería pref.	47	57
Perfumería com.	4	9
Pesca pref.	105	—
Pesca com.	25	—
Teléfono pref.	112¼	112⅞
Teléfono com.	135	—
Tel Int.	250	265
F. C. Unidos	39¾	43
Union Oil	17	25
Metropolitan Auto	—	—
Fibras y Jarcia	61½	—
Fibras y Jarcia (sindicadas)	61½	—
Ferrocarriles Consolidados de Cuba, pref.	54	58
Matadero	—	—
Compañía de Seguros La Mercantil	125	—

MERCADO DE ACCIONES

NUEVA YORK, mayo 21. (AP)— El mercado de acciones estuvo hoy sujeto a presión durante la mayor parte del día; pero a pesar de esto, las acciones ferroviarias y de compañías de servicio público hicieron grandes progresos. El alza de los cobres en la última parte de la sesión se atribuyó a las naticias sobre el arreglo de la Confreencia de Reparaciones.

La situación del crédito pende todavía como una nube oscura sobre el mercado. El interés del dinero se sostuvo toda la sesión al 7%.

El compartimiento de algunas acciones de motores fué particularmente desconcertante. Chrysler bajó más de 3 puntos a 74, y General Motor más de un punto a 76¾, pero ambos recuperaron sus pérdidas al cierre. En e lgrupo ferroviarias, Chesapeake Ohio, Atchison y New York Central, avanzaron 6 puntos o más.

General Electric recuperó 9 puntos de los 20 perdidos ayer y Alliead Chemical, International Telephone, Electric Auto Lite, Ton y Phelp Dodge perdieron de 3 a 9 puntos.

MERCADO DE VIVERES

Nueva York, mayo 21. AP.
Trigo número 2 rojo de invierno: bushel 1.27⅞.
Trigo número 2 puro de invierno: bushel 1.16¾.
Maíz para exportar: bushel 97⅛.
Avena blanca: 57½.
Centeno: 95¼.
Afrecho Minneapolis: tonelada de 21.50 a 22.50.
Harina Patente: barril de 5.65 a 6.10.
Heno: de 24 a 26.
Manteca refinada: libra 12.77.
Aceite óleo: libra 10.00.
Grasa amarilla: 6⅞ a 7.
Aceite semilla algodón: libra 9.50.
Papas: barril de 3.50 a 6.50.
Cebollas número 1 amarillas: bushel, sin cotizar.
Arroz: libra 7.50 a 8.00.
Bacalao: libra de 10.50 a 12.50.
Judías Kinney: libra 8.50.

BOLSA DE NEW YORK

FERROCARRILES

Atch Top Sta. Fe	204
Atl. Coast Line	—
Baltimore Ohio	120
Canadian Pacific	226
Chesapeake Ohio	213¾
Chi Gt West com.	17⅝
Chi Gt West pref.	49¾
Chic N. W.	87¼
Chi Mil San Paul com.	32½
Chi Mil San Paul prf.	51⅝
C. Rock I. P.	124½
Delaware Hudson	203
Erie	74
Great Northern	104
Kansas City Southern	84⅝
Lehigh Valley	87½
Louisville Nash	—
Mo. Kan Tex com.	48½
Mo. Pac com	89½
Mo. Pac pref	138
N. Y. Central	190
N. Y. N. H. H.	101½
Northern Pacific	101
Pennsylvania	77⅛
Reading	107⅞
St. Louis S. Francisco	117
Seaboard Air Line com.	—
Seaboard Air Line pref.	—
Southern Pacific	131
Southern Railway	140¾
Union Pacific	222¾
Wabash comunes	66
Western Maryland com.	—

EQUIPOS

American Car Foundry	—
American Locomotive	116
Baldwin Locomotive	240
Gen Rail Sig	109
Pullman Company	81¼
Westinghouse Air Brake	46⅛

MOTORES

Chrysler	75
Continental Motors	20
General Motor, New	78⅛
Grahan Paige	31⅝
Hudson Motor Co.	86
Huppmobile	49⅝
Mack Trucks	100
Nash	90⅝
Packard Motors	142¼
Reo Motors	25¾
Studebaker Corp.	78⅝
White	40¾
Willys Overland	24¼

MARINA

American International	63½
Atlantic Gulf West I.	—
Int. Mer Mar pref.	43
United Fruit	124⅛

ACCESORIOS

Am. Bosch Mag.	61
Briggs Mfg. Co.	39
Eaton Axle S.	63⅝
Electric Auto Light	160
Murray Body	92¾
Spicer Mfg. com	—
Stewart Warner	72⅝
Timken Roller	87½

GOMAS

Fisk Tire	10⅛
Goodrich	81½
Goodyear	127⅞
Kelly Springfield Tire	16⅝
U. S. Rubber	54⅞

ACEROS

Am. Steel Fou.	62½
Bethlehem Steel	102⅞
Central Alloy	44½
Colo F. I.	62⅞
Crucible Steel	89¼
Otis Steel	40½
Republic Iron Steel	91
U. S. Steel	172½
Vanadiun	86½
Youngstown	—

PETROLEOS

Atlantic Ref.	86¾
Barnsdall A.	44½
General Asphalt	82⅞
Houston Oil	89
Independent Oil Gas	37¾
Marland Oil	37½
Mid Cont Pet.	35⅝
Pan American "B"	63⅛
Phillips Petroleum	40⅛
Pure Oil	29¾
Shell Union Oil	28⅞
Sinclair Oil Corp.	39½
Skelly Oil	43
S. O. Calif.	76⅞
Standard Oil Co. of N. Y.	41⅛
Standard Oil of N. J.	59⅜
Superior Oil	8
Texas Co.	64
Texas Pac Land	16⅜
Transcontinental Oil	13⅛
Union Oil Cal	—
Warner Quinlan	31⅜

DIVERSIONES

Famous Paramow	67⅜
Fox Film	90½
Loew's Inc.	58
Pathé Exchange	22
Warner Bros Pfc.	125

TIENDAS Y ALMACENES

American Woolen	19⅛
Ass'd Dry Goods	46⅜
Kresge	—
Montgomery Ward	119½
Sears Roebuck	157½
Woolworth	224½

SERVICIOS PUBLICOS

American For Pow.	108¼
American Tel and Tel.	211½
Am. Water Works	90⅜
American Gas Electric	—
Brook Man Tran.	64⅝
Canadian Marconi	—
Columbia Gas	73⅛
Consolidated Gos	112½
De Forest Radio	—
Elec. Light Pow.	67⅞
Elect. Bond Share	—
Electric Investors	—
Ford Motor Ltd.	—
Hazceltine	—
Internt'l Tel Tel.	255
Interboro R. T.	28½
Marconi International	—
Man El Supply	29⅝
National Power Light	51⅝
North American	114⅛
Pub. Ser N. J.	86
Standard Gas Elec.	90¼
United Gas Improvement	—
Utilities Power and Light	40
United Light	—

AZUCAR Y FERROCARRILES CUBANOS

American Beet Sugar	—
American Sugar Ref.	79⅛
Cuban Cane Sugar com.	3
Cuban Cane Sugar pfd.	6⅝
Cuban American Sugar	12½
Cuba Company	18
Gt. West Sug.	37½
Consolidated R. R. of Cuba	56
Punta Alegre	16
Puerto Rico Sugar	39⅛

MERCADO DE FLETES

COTIZACIONES

	100 libras	
Costa Norte:		
A Filadelfia	14	15
A New York	14	15
A Galveston	14	15
A New Orleans	13	14
A Boston	16	17
Costa Sur:		
A New York	16	17
A Filadelfia	16	17
A Galveston	16	17
A New Orleans	15	16
A Boston	18	19

Estas cotizaciones son exclusivamente sobre azúcar.

MERCADO DE TABACO

Ciento dieciseis tercios de primeras capaduras de Remedios, vendieron y entregaron ayer González y Vázquez a Manuel A. Suárez y Compañía.

Cuarenta de clases de Vuelta Abajo, para cigarrería, registraron Deben y Hermanos en los almacenes de Pérez y Capín.

Y veinte de capas, también de Vuelta Abajo, vendieron y entregaron Constantino González y Compañía a Torres-Gener y Hermanos.

Lo demás que hubo en el mercado durante el día, o lo que nosotros supimos además de lo apuntado, no merece que se anote.

ENTRADAS POR FERROCARRIL

Entraron por los patios del antiguo Arsenal y por el almacén de recibos de los ferrocarriles, las partidas de tabaco en rama siguientes:

De Cabaiguán, para I. Kaffenburgh e Hijos, 46 pacas.
De Santa Clara, para Menéndez y Compañía, 65 tercios.
Del mismo Santa Clara, para Echevarría y Pérez, 35 pacas
De Pinar del Río, para Torres-Gener Hermanos, 161 tecios.
De Ovas, para Calixto Rodríguez Mauri, 26.
De San Luis, para Villamil, Santalla y Compañía, 6.
De Santa Clara, para Menéndez y Compañía, 58.
De San Diego del Valle, para J. Rodríguez, 24.

ENTRADAS POR VAPORES

El Antolín del Collado trajo de Vuelta Abajo las cantidades de tercios que anotamos a continuación.
De La Fe, para Manuel García Pulido, 157.
Del mismo lugar, para Celestino Medio, 24.
De Arroyos, para A. Duarte, 37.
Esta última partida fué depositada en los almacenes de Pouzo y Pérez.

ENMATULANDO EN REMATES

A las siete de la noche recibimos telegrama de Remates, diciéndonos que debido a las fuertes lluvias caídas es aquella zona durante la madrugada y toda la mañana de ayer los cosecheros empezaron a enmatular el tabaco con suficiente blandura.

Los elementos todos de aquella zona, vista la excelente cosecha que se ha obtenido este año allí, esperan ahora la pronta visita de los compradores.

TAMBIEN EN SAN JUAN

Otro telegrama de San Juan y Martínez, enviado por nuestro Corresponsal Especial en aquella localidad, nos dice que ha llovido bien en toda la zona y que tan pronto quede empilonado el tabaco, posiblemente recorrerán los vegueríos varios compradores, con el propósito de iniciar las operaciones en el momento opotuno.

Cabe suponer que las lluvias de ayer hayan favorecido otras zonas tabacaleras.

CLEARING HOUSE

Las compensaciones de los Bancos asociados al Habana Clearing House durante el día de ayer ascendieron a $3.166.838.45.

MERCADO LOCAL DE VALORES

Con tono irregular actuó ayer el mercado local de valores.

Las acciones de la Internacional de Teléfonos bajaron dos puntos, cerrando a 255. La Compañía ha tenido un aumento de 118 por 100 sobre los ingresos netos.

Firmes las acciones de los Ferrocarriles Unidos.

Flojas las de los Ferrocarriles Consolidados de Cuba.

Muy irregulares las acciones comunes de la Cuba Company.

Las acciones de la Havana Electric Utilities acusan flojedad.

Firmes los valores de la Havana Electric Railway y sostenidas las acciones comunes de la American Foreign Power.

Acusan flojedad las acciones de la Naviera.

En el acto de la cotización de apertura en el Bolsín seoperó en comunes de Naviera a 9½ valor.

Las acciones petroleras más flojas.

Firmes los valores de Compañías industriales, exceptuando la Perfumería y la Manufacturera.

De baja continuaron las acciones de las Compañías azucareras, especialmente la Cuba Cane.

El mercado de bonos y obligaciones acusa irregularidad.

MERCADO DE BONOS

NUEVA YORK, mayo 21. (AP)— Las cotizaciones de los bonos cedieron hoy terreno en un mercado que se caracterizó por grandes transacciones en convertibles, incluyendo varias emisiones privilegiadas de ferrocarriles. El volúmen de transacciones fué el más importante de la semana.

El promedio de la Associated Press, basado e nlos bonos ferroviarios de primera y segunda clase, industriales y de servicio público, ofrece una baja que se aproxima a los tres décimos de punto. Algunas de las obligaciones industriales y de compañías de servicio público tuvieron apoyo de compra.

En el grupo de convertibles, se reflejó la indecisión del mercado de acciones. American Telephone del 4½ fué la que más pérdidas recibió, cediendo 2½ puntos en un gran volumen de ventas. International Telephone del 4½ sufrió una variación de 2¼ puntos, vendiéndose a 120¾, pero cerró a 121½ con pérdida de ¾.

Seaboard Air Line ajustados del 5, también se movió dentro de límites estrechos, cerrando a 49 como en el día de ayer.

Los bonos de compañías azucareras extranjeras ofrecieron alguna resistencia a las ventas y una emisión, la Cuba Cane Sugar del 8, avanzó 4¼ puntos, despues de haber alcanzado un mínimun. Vertientes Sugar del 7 cerró a 84½ con pérdida de 1½ puntos.

Los bonos del gobierno de los Estados Unidos estuvieron flojos con baja desde una pequeña fracción. Los bonos de gobiernos extranjeros tuvieron pocos cambios

BOLSA DE NEW YORK

NEW YORK, mayo 21 (AP).
ACCIONES: 4.409.120
BONOS: $11,696.000
CAMBIOS: $1.349.000,000

COTIZACION DE LA PESETA

La peseta española se cotizó ayer al cierre del mercado a razón de

7 PESETAS
02.24 CENTIMOS

COTIZACION DEL FRANCO

El franco francés se cotizó ayer al cierre del mercado a razón de

25 FRANCOS
60 CENTIMOS

MERCADO DE GANADO

DIA 21 DE MAYO

LA VENTA EN PIE.—El mercado se presenta muy firme para la venta en pie. Hay tendencia al alza.

GANADO VACUNO. — (Compradores).—En la provincia de Pinar del Río a 5¾ centavos entregado en la Habana; de Las Villas a 5¾ centavos con un diez por ciento de descuento; de Camagüey, pesado en la ciudad de Camagüey, a seis centavos neto, y de otras procedencias de la misma provincia con un 5 por 100 de descuento.

Por el de la provincia de Oriente pagan a seis centavos sin descuento.

GANADO DE CERDA.—(Compradores). Cerdos criollos en pie de 8 a 11 centavos libra y americanos también en pié de 14 a 16 centavos.

GANADO LANAR.—En pie de 7 a 9 centavos libra.

MATADERO DE LUYANO. — Las reses beneficiadas en este matadero se cotizan a los precios siguientes:

Vacuno: pecho a 18 centavos; piernas 29 centavos; las medias reses las cobran a 23 centavos; menudencias a $2.70.
Cerda del país: de 41 a 51 centavos.
Cerda americano. de 41 a 51 centavos.
Lanar: de 45 a 55 centavos.
Tasajo del país: de 18 a 24 centavos.
Reses sacrificadas en este matadero:

Vacuno	179
Cerda	60
Lanar	30

MATADERO INDUSTRIAL. — Las reses beneficiadas en este matadero se cotizan a los siguientes precios:

Vacuno: de 24 a 27 centavos.
Cerda del país: de 41 a 51 centavos.
Cerda americano: de 41 a 51 centavos.
Lanar: de 45 a 55 centavos.
Reses sacrificadas en este matadero:

Vacuno	311
Cerda	178
Lanar	75

MERCADO DE CUEROS.—El mercado de cueros se cotiza a los siguientes precios:
Rastro: de 9 a 10 centavos libra.
Cocodrilo: de 30 a 35 centavos el pie.
Havana Packers: de 12 a 13 centavos.
Lanar: de 45 a 55 centavos (pieles).

ENTRADAS DE GANADO.—Entraron 12 carros de Veguitas para la Compañía Ganadera de la Habana.

DETALLISTAS

VACUNO.—primera 25 centavos libra; segunda 20 centavos libra; tercera 15 centavos libra.
CERDA.—Masa 45 centavos libra; entreverado 25 centavos libra.
LANAR.—Piernas, costilla, surtido 40 centavos libra.

COLEGIO DE CORREDORES Y NOTARIOS COMERCIALES

Cotización oficial del día 21 de Mayo.

	Tipos
S|E. Unidos cable	1/32 D.
S|E Unidos vista	1/16 D.
Londres cable	4.85
Londres vista	4.84 ¾
Londres 60 días	—
París cable	3.91
París vista	3.90 ¾
Bruselas vista	13.90
España cable	14.25
España vista	14.23
Italia vista	5.24
Zurich vista	19.26
Hong Kong vista	48.60
Amsterdam vista	40.20 ½
Copenhague vista	—
Christianía vista	—
Estocolmo vista	—
Montreal vista	—
Berlín vista	—

Notarios de turno

Para Cambios: José Eugenio Moré.
Para intervenir en la cotización oficial de la Bolsa de la Habana: Pedro A Molino; Rafael Gómez Romagosa.
Vto. Bno.: Antonio Arocha, Síndico Presidente; Eugenio E. Caragol, Secretario Contador.

MERCADO DE CAFE

NUEVA YORK, Mayo 21. (AP.)— El mercado de futuros en café estuvo firme al comenzar la sesión a causa de compras europeas, pero más tarde los precios perdieron terreno. Los contratos de Río del 4 abrieron más bajos con venta de 21,000 sacos. Los contratos de Río del 4 abrieron 7 puntos más bajos a 6 más altos y cerraron 3 más altos a 8 más bajos con ventas de 25,000 sacos.

Cotizacinoes de cierre:

Contratos de Río del 7: Mayo, 16.01; Julio, 14.97; septiembre, 14.23; Diciembre, 19.85; Enero, 19.61, Marzo, 19.19.

Contratos de Santos del 4: Mayo, 22.50; julio 21.45, septiembre 20.53; diciembre 19.85, enero 19.61, y marzo 19.19

Río del 7 se cotizó a 17 y Santos del 4 de 23 y medio a 24 y cuarto en el costo y flete.

MERCADO DE ALGODON

Al cerrar ayer el mercado de New York se cotizaba el algodón como sigue:

Mayo	19.65
Junio	18.85
Octubre	18.75
Diciembre	18.85
Enero 1930	18.86
Marzo 1930	18.96

MERCADO DE CAMBIOS

Nueva York, mayo 21, AP.
INGLATERRA. Libra esterlina: Par 4.86.6.
Vista 4.84.9/16
Cable 4.85
ESPAÑA: Par 19.3 centavos por peseta.
Vista 14.22
FRANCIA: Par 19.3 centavos por franco.
Vista 3.90 ½
Cable 3.90 ¾
BELGICA: Belga (nueva moneda).—Par 13.88.
Cable 13.87 ½
SUIZA: Par 18 centavos por franco.
Vista 19.25
ALEMANIA: Par 23.88 centavos por marco.
Vista 23.79
ITALIA: Par 19.5 centavos por lira.
Vista 5.23 1/16
AUSTRIA: Par 14.07 centavos por chelín.
Vista 14.04
DINAMARCA: Par 2.68 centavos por corona.
Vista 26.63
SUECIA: Par 19.2 centavos por corona.
Vista 26.71
HOLANDA: Par 40.42 centavos por florín.
Vista 40.16 ½
GRECIA: Par 1.93 centavos por dracma.
Cable 1.29 ¼
NORUEGA: Par 26.8 centavos por corona.
Vista 26.64
CHECOESLOVAQUIA: Par 29.2 cts. por dinar.
Cable 2.95 ¾
YUGOESLAVIA:
Vista 1.75 ¾
RUMANIA: Par 19.3 centavos por lei.
Vista 0.59 ½
POLONIA: Par 13.9 centavos por zloty.
Vista 11.25
JAPON: Par 40.8 centavos por tael.
Vista 44.55
CHINA: Par 79.287 centavos por tael.
Vista 59.60
ARGENTINA: Par 40.42 centavos por peso.
Vista 42.03
BRASIL: Par 33.40 centavos por mil reis.
Vista 11.85
CANADA: Par 100 centavos por dollar.
Vista 99.35.15/16
MEXICO:
Peso 42 ½

PLATA EN BARRAS

Nueva York, mayo 21. AP.
La plata en barras se cotizó ayer en este mercado a 55.

BOLSA DE LONDRES

Nueva York, mayo 21. AP.

Ferrocarriles Unidos de la Habana	41
Consolidados por dinero	54⅝
Empréstito Británico del 5 por 100 ex-interés	100⅞
Empréstito Británico del 4½ por 100 ex-interés	96⅛

MERCADO LOCAL DE CAMBIOS

El cambio sobre Nueva York actuó más firme.

La peseta española estuvo muy variable durante el día de ayer.

Entre Bancos y Banqueros se operó en pesetas por cable a 14.23 y en cheque sobre Nueva York a 3/32 de descuento.

Cotizaciones	Valor
New York cable	1/16 D.
New York vista	3/32 D.
Londres cable	4.85
Londres vista	4.84 ⅝
Londres 60 días	4.82 ½
París cable	3.91
París vista	3.90 ½
Madrid cable	14.25
Madrid vista	14.24
Zurich cable	19.27
Zurich vista	19.26
Italia cable	5.25
Italia vista	5.24
Bruselas cable	13.92
Bruselas vista	13.91
Toronto cable	⅝ D.
Toronto vista	11/16 D.
Amsterdam cable	40.01
Amsterdam vista	40.00
Copenhague cable	—
Copenhague vista	—
Yokohama cable	—
Yokohama vista	—
Hong Kong cable	49.00
Hong Kon gvista	48.80
Hamburgo cable	23.76
Hamburgo vista	23.75

RADIO Y ELECTRICIDAD

TRASMISIONES Locales y Extranjeras
PROGRAMAS CONCIERTOS

CHOCOLATE VS. LA BARBA

La potente estación «C. M. C.», de la Cuban Telephone Co., trasmitirá esta noche, desde nuestra Redacción, todos los detalles de este sensacional encuentro boxístico. También por medio de bocinas amplificadoras proporcionaremos esos informes a cuantos fanáticos se sitúen frente a nuestro edificio.

ESTACION "2PC"
Angel Bertematí, Valdés Gallol, San Lázaro 366, Habana.
Trasmitirá de 7 a 11 p.m. un selecto programa de música variada.

ESTACION "2MC"
Montenegro y Compañía
Compostela 69, Habana.
Trasmitirá de 6 a 8 p.m. un programa muy atractivo.

ESTACION "2MP"
Martínez Aparicio y Compañía, Industria 106. Habana.
Trasmitirá de 8 a 10 de la noche.

ESTACION "2OH"
No hemos recibido programa.

ESTACION "2MG"
Manuel y Guillermo Salas
San Rafael 14. Habana.
Trasmitirá de cinco y media a siete de la noche, el siguiente programa:
1.—Lehariana—Selección.
2—Marina, Marimba.
3—La Gitana, (Canción).
4.—Noche de Reyes (tango).
5.—Olvido (bolero)
6.—Caracas (Faso Doble).
7.—La Virgen de Regla (son).
8.—Así es el mundo (corrido).
9.—Puñadito de Sal (Paso Doble).
10—Nene (danzón).
11—Vals en Re Bemol (vals).
12—Me Odias (fox trot).
13—Pagliacci (Selecicón).
14—Visiones (bolero).
15—La Perbeta Aquella (tango).
16—El Peletero (son).
17—Wnen Summer is gons (fox)
18—Corrido de Cananea (Corrido)
19—Mefistófeles (Selección).
20—Hijito Mío (canción).
21—Mariposita de Frimavera (bolero).

"WEAF"
Llave de la Cadena Azul de la National Broadcasting Company de New York
6.10 p.m.—Concierto de sobremesa por la Orquesta Sherry's.
6.55 p.m.—Resultados de los juegos de base ball.
7.00 p.m.—Service Synagogue, programa musical.
7.30 p.m.—Concierto La Touraine. He aquí el programa completo:
La Touraine March.
Swing Along.
Grandpa (duo de violines).
Alice Blue Gown, de "Irene".
Fleurette.
Wee Bit o' Heart.
Medley de 'Spring is Here".
Evensong.
Juba Dance.
Moolight Sonata.
La Touraine.
Orquesta.
8.00 p.m.—Programa Español, por el Conjunto Mobiloil, como sigue:
Capricho Español (cuarto y quinto movimiento), Orquesta.
Intermedio de "Goyescas". Orquesta.
Rosita. Solo de tenor.
Malagueña. Orquesta.
Habanera. Solo de contralto.
Valencia. Orquesta.
8.30 p.m.—Los Happy Wonder Bakers, interpretarán un programa musical de mucho interés.
9.00 p m.—El famoso Trío de Barberos "Ingram" interpretará un programa de bailables modernos.
9.30 p.m.—Hora Palmolive.
19.30 p.m.—Selecciones por la Orquesta Gold Stran.
11.00 p.m.—Bailables por la Orquesta de Rudy Vallee.
12.00 p.m.—Programa bailable a cargo de la orquesta Palais d'Or.
1.00 a.m.—Buenas noches.

"WJZ"
Llave de la Cadena Azul de la National Broadcasting Company de New York
6.30 p.m.—Selecciones por la Orquesta Smith Ballew's.
7.30 p.m.—Concierto a carggo de la soprano Rosalie Wolfe, acompañada por la Orquesta que dirige el maestro Hugo Mariani.
He aquí el programa completo:
Overture to "Le Cid". Massenet.
The Bird Song, de "Pagliassi". Leoncavallo.
Soprano solo, Rosalie Wolfe, con Orquesta.
Polonaise, de Christmas Eve. Suite Rimsky Korsakoff.
Orquesta.
A Love Song. McLeod.
Soprano Solo, Rosalie Wolfe, y la Orquesta.
Intermezzo II, de "The Jewels of the Madonne". Wolf-Ferrari.
Orquesta.
Forest Song, de "Robin Hood", de Koven.
Soprano Solo, Rosalie Wolfe, y la Orquesta.
Scotch Poem. MacDowell.
7.30 p.m.—Recitales de piano por Mme. Lolita Cabrera.
8.00 p.m.—Canciones del presente y del pasado serán interpretadas por el conjunto Yeast Foamers.
8.30 p.m.—Programa Sylvanians Foresters, como sigue:
Canzonette. Orquesta.
The Alone. Herbert.
Cuarteto.
Habanera, from "Natoma". Herbert.
Orquesta.
My Lady, 'Tis for Thee. Herbert.
Cuarteto.
Prince Ananias. Herbert.
Ensemble.
My Day Has Come. Herbert.
Cuarteto.
Serenade. Herbert.
Orquesta.
Tramp, Tramp, Tramp. Herbert.
9.30 p.m.—Programa especial por Los Master Musicians, tomando parte el violinista Godfrey Ludlow.
10.00 p.m.—"ABA" Voyagers. Este programa le hará disfrutar a los radio escuchas de un emotivo viaje a Italia, Cuna de l'Arte. He aquí los detalles del mismo:
March Florentina. Fucik.
Banda.
Vittoria. Mio Core. Carissimi.
Tenor solo.
Fur Dicesti Bocca Bella. Lotti.
Flauta, 'Cello y Harp.
L'Avvelenato. Conjunto de voces
Santa Lucía.
Overture to "Stradella". Flotow.
Banda.
La Peppinetta. Lombard Folk Song.
Volunteer's Farewell.
Il Bersaglieri. Boccalari.
11.00 p.m.—Frogra por el Conjunto Slumber, como sigue:
Oevrture to "Le Caliph de Bagdad". Boildieu.
Suites "Isoline". Messager.
Pavane.
Mazurka.
Scene de la Seduction.
Valse.
Clair de Lune. Debussy.
Under the Linden, de "Scenes Alsaciennes". Massenet.
Agnus Dei. Bizet.
12. p.m.—Buenas noches.

"WLW"
De la Crosley Radio Corporation de Cincinnati, Ohio.
6.00 p.m.—Concierto de Sobremesa.
7.00 p.m.—Programa Yeast.
7.30 p.m.—Los Sylvain Foresters. (Véase WJZ).
8.30 p.m.—Programa "Flor de Azahar" como sigue:
1—Marcha Nucial.
2—Mi Unica Muchacha.
3—El Dulce Misterio de la Vida.
4—Sereta de Amor.
5—Amorosa.
6—Si Yo Te Tuviera.
7—En un Pueblecito Antiguo
8—La Danza de las Horas.
9.—Marcha Nupcial.
9.00 p.m.—Programa por el Conjunto Studebaker Champions.
9.30 p.m.—Programa "Perfect Circles", como sigue:
Tear Drops.
Song of India.
My Lucky Star.
Bye-Bye for Baby
Louise.
Bugle Call Rag.
They Wouldn't Believe Me.
You Where Meant for Me.
10.00 p.m.—Kingtaste Night Club.
Hot Time in tre old town Tonight.
Nobody's Sweetheart now.
I Get the Blues When it Rains.
You
Do Something.
Honey.
Alabamy Snow.
I Ain't Got Nobody.
University of Minnesota Songs.
I'm Cronin! A Tune About June.
Sweet Seventeen.
Hoot Time in the Old Town Tonight.
10.30 p.m.—Henry Thies Orchestra desde Coney Island.
11.00 p.m.—Chime Reveries.
12.00 p.m.—Jan Garber y su orquesta, desde el Hotel Gibson.
Goint Home.
Auf Winddersahn.
Twilight is Love Light.
The Open Road.
My Boat is Waiting.
Sunshine of your Smile.
The Moon Behind the Cotton Wood.
The Americans Come.
1 a.m.—Buenas noches.

Estación C M C
De la Cuban Telephone Company, asociada a la Internatinoal Telephone Company y Telegraph Corporation de la calle de Broad número 67, en la ciudad de Nueva York.
De 7 a 8 p. m.: Acebal y Pepe del Campo.
De 8 a 9 p. m.: Conjunto Musical, Trovadores de Ipana.
A las 9 p. m.: Hora por el Observatorio Nacional.
De 9 a 10 p. m.: Trasmisión de la pelea Chocolate vs. La Barba desde el DIARIO DE LA MARINA.
De 10 a 11 p. m.: Bailables del Summer Casino.

INFORMACION RADIOTELEGRAFICA DE LAS FIESTAS

Nuestro particular amigo el señor Lama, funcionario de la Compañía Cubana Radiotelegráfica Intercontinental, nos informa de que la Estación de dicha Compañía está trasmitiendo un boletín diario de las fiestas patrióticas de estos días con dedicatoria especial a las Repúblicas americanas de habla española, habiend orecibido varios mensajes de gracias:

MERCADO DE BONOS

VALORES AZUCAREROS
Nueva York, mayo 21. AP.

	Alto	Bajo	Cierre
Amer. Sugar.— Ventas 100	79 ½	79	79
C. Am. Sugar. Ventas 1.800	12 ⅞	12	12
C. C. Sugar.— Ventas 400	3	2.2|4	3
C. C. Sugar Pf Ventas 3.200	7	6 ⅝	6 ⅝
P. A. Sugar.— Ventas 100	16	16	16

BONOS DE LA LIBERTAD
Nueva York, mayo 21. AP.

	Alto	Bajo	Cierre
Libertad:			
3 ½ s.	97.20	97.14	97.20
1o 4¼ s	99.3	98.23	98.23
4o 4¼ s	99.3	98.27	98.31
Tesoro:			
U S 4 s	104.4	103.30	103.30
U S 4¼ s	107.30	107.30	107.30
U S 3¾ s	100.30	100.30	100.30
U S 3⅜ s	97	96.20	96.22

BONOS INTERNACIONALES
Nueva York, mayo 21. AP.

	Alto	Bajo	Cierre
Burdeos 6 1934	99 ¼	99	99 ¼
Marsella 6 S. 1934	99 ¼	99 ¼	99 ¼
Alemania 7 S. 1949	105.2|4	105	105.2|4
Francia 7 S. 1949	108	107 ½	108
Argentina 6 S. 1957	100	99 ⅞	99 ⅞
R. Chile 7 S. 1942	101.2|4	101 ½	101 ½
Checo Eslovaquia 8 s 1951	110	110	110
Italia 7 s 1951	96 ½	96 ⅛	96 ⅛
Brasil 6 ½ S. 1927-1957	91.2|4	91	91

ASOCIACION DE DETALLISTAS DE LA HABANA Y SU PROVINCIA

A esta Sociedad deben pertenecer todos los detallistas, por las razones siguientes:

Primera: Porque es el organismo máximo de los bodegueros, está dirigida por los mismos y porque su desenvolvimiento es a base de seriedad y honradez.

Segunda: Porque en los cinco años que lleva de fundada adquirió su casa propia y batió el record en los magníficos servicios prestados a sus asociados.

Tercera: Porque cuenta con empleados competentes, y éstos están afianzados, e igualmente está afianzado el Departamento de Contabilidad.

Cuarta: Porque cuenta con un bufete de abogados y procuradores, dirigido por el doctor Felipe Rivero y Alonso, que no escatiman tiempo ni sacrificios para defender y atender a los asociados que solicitan sus servicios profesionales.

Y quinta: porque en esta Sociedad todos los socios tienen los mismos deberes y derechos y campo para impulsar sus ideales en beneficio de la clase.

N. Gelats & Co.
BANQUEROS
HABANA
Aguiar 106-108

Vendemos cheques de Viajeros Pagaderos en Todas Partes del Mundo y Cartas de Crédito Circulares en las Mejores Condiciones
"SECCION DE CAJA DE AHORROS"

Recibimos Depósitos en esta Sección Pagando de 3 por 100 Anual
Todas estas operaciones pueden efectuarse también por correo

ESTABLECIDA EN 1905
CAPITAL PAGADO $500.000
THE TRUST COMPANY OF CUBA
ALBACEAS - SINDICOS - ADMINISTRADORES
Cajas de Seguridad — Valores en Custodia
Departamento de Bienes — Departamento de Seguros
Tendremos mucho gusto en explicarle nuestro servicio en detalle, por carta o personalmente.
OBISPO 53 HABANA TEL. M-6917

Conozca bien
Los Vapores de
La Gran Flota Blanca

Advierta que los riesgos en los embarques que se nos confían, han desaparecido prácticamente a consecuencia de las medidas de precaución y seguridad adoptadas desde hace largos años.

El mejor elogio lo constituye el reducido tipo de prima de seguro que se paga sobre mercancias transportadas por nuestra línea.

No olvide que de los
100
VAPORES
de la Compañía, los de mayor tonelaje visitan a Cuba regularmente.

Servicio Semanal Entre:
Boston, New York, San Francisco
Habana, Santiago de Cuba
e importantes puertos de Centro América.
New Orleans - dos veces por semana
Le invitamos a pedir más detalles

United Fruit Company
"La Gran Flota Blanca"
Pasajes: Paseo de Martí 110-A Telf. M-8268
Fletes: Muelles de Santa Clara Telf. M-6978

M.E.C.D. 2016

Noticias de los Tribunales de Justicia y los Distintos Juzgados de la Habana

DE LA POLICIA JUDICIAL

ROBO

Gustavo Fernández Medero, vecino de 4 número 193, en el Vedado, condueño del cabaret Montmartre, establecido en 23 y P, denunció en la Policía Judicial, que en horas de la noche de ayer, violentando una de las puertas del establecimiento, sustrayéndole una caja de licores que aprecia en $20.

HURTO

En la Policía Judicial denunció José María Cuervo Pérez, vecino de Sol 99, que de la obra en construcción situada en Monte y Aguila, de la que es maestro, un hermano suyo nombrado Angel, sustrajeron el pasado domingo, varios objetos valorados en $55, no teniendo sospecha de quienes puedan ser los autores.

DETENIDOS

Los agentes Gabriel Herrera y G. Galguera, detuvieron a Pedro Gómez de la Torre, de 39 años, vecino de 12 y 13, en el Vedado, por estar acusado de un delito de estafa. El detenido fué remitido a la Cárcel a la disposición de la Sala Tercera.

El agente Herrera arrestó a Oscar García, de 21 años, vecino de Economía 58, por encontrarse reclamado por el Juez Correccional de Morón.

El agente Fuster detuvo a José Lago Méndez, de 23 años, vecino de Zanja y Lealtad, por encontrarse reclamado por el Juez de Instrucción de Marianao, en causa por imprudencia.

El Subinspector M. Pérez, detuvo a Angel Ocaña Lao, de 24 años, vecino de Egido 11, por encontrarse reclamado. Fué remitido a la Cárcel.

COACCION

En la Policía Judicial denunció Marcial Lorenzo Outemuro, vecino de 23 y D, que Antonio Pérez, propietario del garage situado en Monte 304, le vendió a plazos, el automóvil 33076, en la cantidad de $450, exigiéndole por adelantado la suma de $50, y con la obligación de guardar la máquina en dicho garage, pero después de haber abonado 171 pesos, Pérez, no le dejó sacar el automóvil, por lo que estima ha cometido un delito de coacción.

SE PRESENTARON LOS NOVIOS

En la Policía Judicial se presentó ayer el vigilante 1539, J. Córdova, conduciendo a Aurelio onzález Golivar, de 24 años, vecino de Martí 8, en Arroyo Apolo y a su novia Adelaida Martínez Teuma, de 18 años, y con domicilio en Rosa Enríquez y Reglita. El vigilante dijo que González se le había presentado manifestándole que había salido en unión de Adelaida, por cuyo hecho fué acusado por el padre de la joven, nombrado Alejo Martínez Toledo. Tanto el acusado como su novia confesaron el hecho, asegurando que se casarían en breve. La joven fué entregada a su señor padre, y el acusado fué presentado ante el Juez de Instrucción de la Quinta.

ESTAFA

María Martínez Martínez, vecina de San José 48, denunció en la Judicial que le alquiló a Manuel Lueiro, de Aguila y San Miguel, la accesoria donde habitaba, por la cantidad de $36 mensuales. El subarrendador ha sido demandado por el propietario de la finca, y al ir ella a reclamarle la cantidad que tiene en depósito, se ha negado, por lo que estima ha cometido un delito de estafa.

MENOR LESIONADO CON UN JUGUETE

Un marinero golpeado por varios individuos. Sucesos

En el Hospital Municipal, fué asistido de múltiples heridas contusas con tatuajes de pólvora, en el lado derecho del cuello, el menor Carlos Ramos Hernández, siendo su estado de carácter leve.

Declaró Ramos a la policía, que encontrándose en el placer que está situado en la esquina de Ayesterán y Bruzón, otro menor nombrado Manuel Ríos Bellica, que reside en Ayesterán número 12, le hizo un disparo con un revólver de juguete, ocasionándole las lesiones que presentaba.

ESCANDALO EN UNA ACADEMIA

En el Segundo Centro de Socorro fué asistido de lesiones de carácter leve, Miguel Avila, natural de la Argentina, de 26 años de edad, marinero del crucero de guerra Buenos Aires, surto en puerto, que le ocasionaron al maltratarlo de obras varios individuos con los que sostuvo un disgusto en el interior de la academia de bailes situada en Zanja número 74.

SE MORDIO LA LENGUA

Rafael de a Osa y Pérez, de tres años de edad y vecino de 15 No. 496, se produjo una herida en la lengua al sufrir una caída en su domicilio.

LO VEJA DIARIAMENTE

Ignacio Vázquez y del Río, soldado del Ejército Nacional, destacado en el Castillo de la Fuerza, denunció a la policía, que diariamente es vejado por Ricardo Hurtado, vecino de Esperanza letra C, cuando se encuentra de visita en la residencia de su prometida, que habita la casa contigua a la del acusado.

DETENCION DE RECLAMADOS

Personas arrestadas por la policía en el día de ayer

Por estar reclamados fueron detenidos e nel día de ayer por la policía las personas siguientes:

Angel Bello Sobrado, chofer y vecino de Justicia número 14, reclamado por el J. C. de la S. Tercera.

Antonio Albellar Almeida, del comercio y vecino de Llinás número 5, reclamado por el J. C. de la S. Cuarta, siendo remitido al Vivac.

Agustín Neda Betancourt, vecino de Lincoln y Maceo, reclamado por el J. C. de la S. Cuarta.

Olga Fernández González, vecina de S. Martín número 124, reclamada por el J. C. de la S. Cuarta.

Tomás Corrales Hernández, conductor y vecino de Pezuela número 10, en el Cerro, reclamado por el Juez de Instrucción de Marianao, siendo arrestado por los Expertos Andrés Betancourt y Tomás Ruiz.

Antonio Montes Prieto, chofer y vecino de San Indalecio número 18, reclamado por el J. C. de la S. Cuarta.

Fernando Martínez Fernández, chofer y vecino de Herrera y Retorma, reclamado por el J. C. de la S. Tercera.

Antonio Manriquez Rodríguez, chofer y vecino de Lamparilla número 96. Itos, reclamado por el J. C. de El Cano.

DE UNA PEDRADA

Fidel Moret Hernández, de 9 años de edad y vecino de Armonía No. 19, sufrió lesiones de carácter leve, que le produjo el también menor Adolfo Boza; al arrojarle una piedra cuando transitaba por Recreo y Salvador.

FUNCIONAMIENTO
como jamás se consiguió antes
en motores portátiles

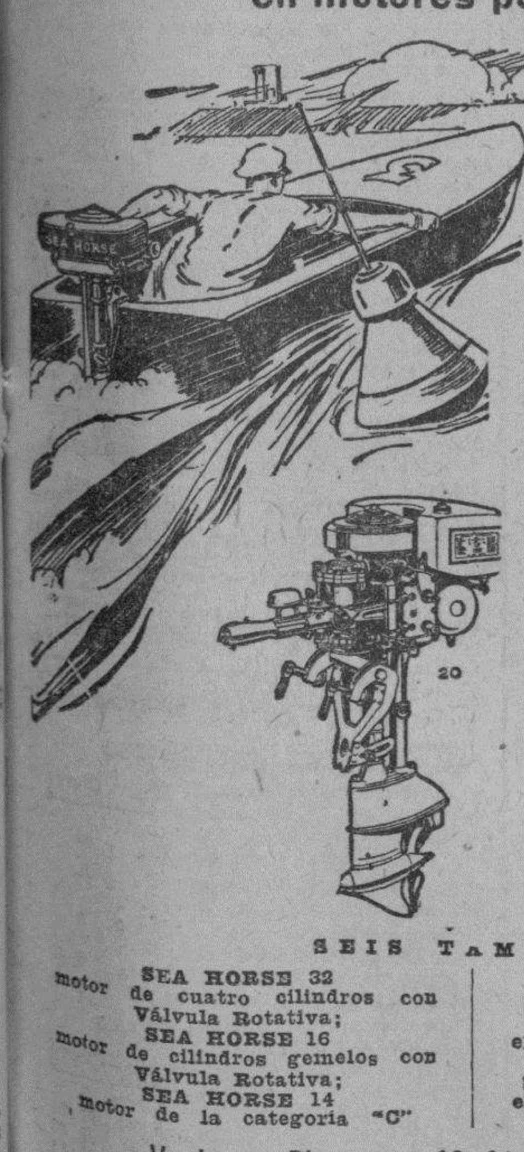

Velocidades fantásticas... marchas seguidas milla tras milla, día tras día... o, simplemente, paseos agradables... los Sea Horse siempre brindan un funcionamiento impecable.

Instale usted un Sea Horse en su lancha o bote y prepárese para gozar del raudal inextinguible de potencia y velocidad que brinda el Johnson. Cuando usted haya acelerado hasta el punto donde su experiencia le dicta que el motor no pueda dar más de sí, siga acelerando pues todavía no ha llegado al máximum. El descompresor de palanca Johnson asegura un arranque cierto y el escape Sumergido elimina el ruido del escape y sepulta los gases debajo del agua.

Solicite una demostración sin más tardar.

SEIS TAMAÑOS

motor SEA HORSE 32 de cuatro cilindros con Válvula Rotativa;
motor SEA HORSE 16 de cilindros gemelos con Válvula Rotativa;
motor SEA HORSE 14 de la categoría "C"

SEA HORSE 10 motor de la categoría "[illegible]"
SEA HORSE 3 el motor de cilindros gemelos más ligero del mundo. 17 Kgs.
SEA HORSE SINGLE (sencillo) el motor más ligero del mundo. 11 Kgs.

Ventas a Plazos en 12 Cómodas Mensualidades
VASSALLO BARINAGA Y BARCENA
OBISPO Y BERNAZA Telf. A-8538 y M-1228
HABANA
Johnson

Correccionales

Sección Primera

Cárcel y Morro.
Teléfono: A-2720.
Juez: Dr. Enrique Almagro.
Secretario: Dr. José A. Iribarren.
Multas y arrestos impuestos ayer:

Apolonio Alvarez, por escándalo: 10 pesos; Concepción Lombard, por escándalo: 2 pesos; Manuel Huervos, por daño: 3 pesos; Fructuoso Vergara, por lesiones: 5 pesos; Pablo Arango, por daño: 3 pesos; Luis Aldison, por ofensas: 3 pesos; Violeta González, por desobediencia: 3 pesos; Gervasio Galdo por daño: 3 pesos; Antonio Romero, por daño: 3 pesos; Manuel Gordon, por hurto: 31 pesos; Digil Stratsun, por escándalo: 10 pesos; Luvik Bodekapkep, por escándalo: 10 pesos; Juan Ojeda, por robo: 3 pesos.

Sección Segunda

Juez: Dr. Gonzalo del Cristo.
Secretario: Dr. Fernando Gigato.
Teléfono: A-1510.

Sixto Manrique, maltrato de obra, fianza; Ramón Wong, maltrato de obra, fianza; Matías L. Andrés, ofensas a la moral, 10 pesos de multa; León Lan, desorden público, amenazas y portacion de armas, fianza; Roberto Luis, desorden público, amenazas y portación de arma, fianza; Jiulo Mirabal, uso de arma sin licencia 3 pesos de multa; Donato Lorenzo, daño, fianza; Armando Padura, desorden público, fianza; José Miguel Padura, desorden público, fianza; Anacleto Brito, desorden público, fianza; Leandro Cruz, desorden público, fianza; Arturo Montejo, escándalo por embriaguez 2 pesos de multa; Mario Herrera, escándalo por embriaguez, 2 pesos de multa; Ricardo González, escándalo por embriaguez, 2 pesos de multa; José Fernández, escándalo por embriaguez y amenazas, 5 pesos de multa; Emilio Quintana, maltrato de obra, fianza; Carlos Fernández, desorden público, convicto y entregado a sus familiares; Pedro Sánchez, desorden público convicto y entregado a sus familiares; Pedro López, desorden público y vejación, fianza; María Ugarte, ofensas a la moral, 5 pesos de multa; Oscar Martínez, desorden público; Claudio Hernández, escándalo por embriaguez, maltrato de obra, amenazas y desorden público y lesiones, fianza; José López, escándalo por embriaguez fianza; Charles Shepherd, daño y lesiones, 5 pesos de multa; José Cabrera, maltrato de palabras y desorden público, fianza; Wolf Kuskel, coacción, fianza; Humberto Rodríguez, ofensas a la moral, 30 días de arresto; Marino García, desorden público, fianza; Manuel Sánchez, desobediencia fianza; Valentín Fernández, escándalo por embriaguez, 5 pesos de multa; Enrique Fernández, escándalo por embriaguez y lesiones, fianza; Francisco Ramos, daño, fianza; Rafael Galbán, daño, fianza; Francisco Duque, daño, fianza; José Real Iglesias, lesiones por imprudencia, fianza; Luis Vaquero, daño, 3 pesos de multa; Alejo Carmona, lesiones por imprudencia, 5 pesos de multa; Juan Moninco, escándalo por embriaguez, 3 pesos de multa; José Fernández, daño, fianza; Eduardo Montes, escándalo por embriaguez, 10 pesos de multa; Luis García, daño, 3 pseos de multa; Roberto Collazo, vejación y escándalo por embriaguez, 10 pesos de multa; Mario Milán García, desorden público, 5 pesos de multa; José Pérez, escándalo por embriaguez, 30 pesos de multa; Sergio Marí Ayala, estafa, fianza; Antonio Villarreal, hurto, 31 días de arresto; Antonio Santiago, hurto, 31 días de arresto; Manuel Hernández hurto, 75 días de arresto; Ramón de la Vega, escándalo por embriaguez y estafa, fianza; Norberto Rodríguez, tentativa de hurto, 75 días de arresto.

Sección Tercera

Avenida de la Independencia, 119.
Teléfono: U-4222.
Juez: Dr. Leopoldo Sánchez.
Secretario: Dr. Ricardo Soler.

Jovino Rovira, por desobediencia, maltrato de obras y lesiones, 3 pesos; Elena Gómez y Dulce María Valdés, por riña, lesiones y escándalo, 5 pesos a cada una; Manuel Alea, por desobediencia y uso indebido de armas 10 pecos; Manuel López y Ricardo Sánchez, por riña y lesiones, 3 pesos a cada uno; Rafael Lee, por desobediencia y uso indebido de armas, 5 pesos; Rafael Fernández, por riña, lesiones y escándalo, 10 pesos; Mario Valdés, por lo mismo que el Georgina Ruiz, por escándalo 10 pesos a cada una; Estrella Rodríguez; Andrea Rodríguez, Violeta Díaz, María Rojas, por escándalos y faltas leves, 3 pesos a cada una; Antonio Pérez Hernández, por hurto, 60 días de arresto; René Trespalacios Betancourt, por rifa prohibida, 31 pesos; Pedro Interián, por infracción sanitaria, 31 pesos.

Salieron absueltos 17 individuos y fueron suspendidos 19 juicios.

Sección Cuarta

Calzada del Cerro, 550.
Teléfono: I-1379.
Juez: Ldo. Pablo G. de la Maza.
Secretario: Mario de la Torre.

Por infracciones municipales: 2 pesos a Manuel Hernández; Ramón Miranda; 1 peso a Eudosio Fernández; Wan Bon. Por escándalo por embriaguez: 2 pesos a Leonardo Cabrera. Por daño: 3 pesos a Jesús Conde. Por escándalo y vejación: 1 peso a Manuel Crang. Por juego prohibido: 31 pesos a Santos Fortunio. Por infracción del Reglamento de Tránsito: 1 peso a Celestino Milián; José Pasarón. Por exceso de velocidad: 2 pesos a Constantino Rodríguez. Por zo; Pedro Díaz. Por faltas a la policía y lesiones: 1 peso a Ricardo Brecia: 1 peso a Félix San Martín. Por escándalo por embriaguez: 2 pesos a L. Gómez. Por escándalo: 1 peso a Gloria Domínguez. Por daño: 3 pesos a Emilio Zaldívar. Por maltrato de palabra: 2 pesos a José Gordillo Arredondo. Por escándalo por embriaguez y lesiones: 2 pesos a Vicente Sierra. Por maltratos de palabra y vejación: 5 pesos a José López González. Por escándalo: 10 días de arresto a Agustín Noda Betancourt. Por lesiones y escándalo: 2 pesos a Tomás Prieto Mireles; 1 peso a María Luisa Vhamboriel; Cándido Salomón Izquierdo. Por escándalo: 5 pesos a Antonio Porto. Por escándalo y faltas a la policía: 30 pesos a Luisa García. Por amenazas, vejación y portar armas sin licencia: 30 días de arresto a Francisco Hernández. Por daño: 2 pesos a Antonio Rodríguez. Por escándalo por embriaguez: 2 pesos a Francisco Martín. Por riña y escándalo: 1 peso a José Perdomo; Antonio Sobrino. Por daño e infracción del Reglamento de Tránsito: 2 pesos a Alejandro Fernández. Por escándalo: 30 pesos a Esperanza Martínez. Por hurto y escándalo: 5 pesos a Francisco Alvarado; Aurelio Valle; Margarita González. Por exceso de velocidad y maltrato de animales: 31 pesos a Federico Guardia. Por hurto y vejación: 40 pesos a Oswaldo Echemendia.

Salieron absueltos 12 individuos y se decretó la detención de 15 y fueron suspendidos 31 juicios.

Sección Quinta

Jesús del Monte, 502.
Teléfono: X-1616.
Juez: Dr. Gonzalo Alvarado.
Secretario: Sr. Ramón Franca.

Rufino Mayorán, por infracción del Reglamento de Limpieza de la Ciudad: 2 pesos. Eduardo Romay, por lesiones: 5 pesos; Eleuterio Blanco, por escándalo y amenazas: 5 pesos; Emilio González, por escándalo: 5 peos; Leovigildo Godínez y Ernesto Fernández, por juego prohibido: 1 peso; Caridad Barnet por maltratos: 2 pesos; Arturo Díaz, por maltratos: 5 pesos; Andrés Regino, por faltas: 3 pesos; Pablo F. Jiménez, por infracción del Artículo 595 del Código Penal, 30 pesos.

Carcel y Vivac

Movimiento habido en el día de ayer, hasta las cinco de la tarde:

Entradas: Pastor Díaz Solís, hurto; Manuel Figueredo Poey, lesiones; Julio Hurtado Villanueva, hurto; Ramón Pérez Díaz, robo; Angel Ferrer Yilve, robo; Ramón Rodríguez, hurto; José González Guas, lesiones; René Arias Mesa, hurto; Francisco Arias Mesa, hurto; Félix Ordaz Pastor, lesiones; Robustiano prudencia; Rafael Teófilo Masser Alvarez, Francisco Tiñan Montero, imtado, estafa; Enrique Lu, contra al salud pública; Felipe Yl, resistencia; Oscar Valcárcel Roque, delito privado; Seranio González Sordo, estafa; Víctor Rodríguez Pérez, hurto; Diego Suárez y Alvarez estafa; Regino Muñiz Miranda, infracción de la Orden 213 de 1900; Antonio Alvarez, hurto; Manuel Sotolongo Sotolongo, hurto; Miguel A. Carrillo y Díaz, estafa; Felipe S. Valenzuela, resistencia.

Salidas: Francisco Menocal Averhoff; por falsificación; Juan Antonio Martínez Martínez, robo; Abelardo Valdés y González, Alfredo Zayas Madrazo, Juan Manuel Cuello González, atentado; Guillermo Suárez García, lesiones; Antonio Pérez Medina, hurto; Ramón Díaz Rodríguez, rifa; Emilio Soto Rodríguez hurto; Gerardo C. Sabot, drogas; Julio Gómez Peña, hurto; Enrique Perín Valdés, hurto; Leonardo Peón Martínez, estafa; osé León, resistencia; Manuel Pérez, estafa; Mario Herrera Pérez, hurto; Andrés Chao, infracción de la Ley de Loterías; Julio Valdespino, resistencia; Antonio Granda Villamil, hurto; Ernesto Fernández Solís, hurto; Ernesto Miranda, lesiones; Andrés Oliva imprudencia; Ricardo Rodríguez Peña, lesiones; José Valdés Fernández, lesiones; Angel W. Vázquez Estrada, alteración del orden; Antonio Rodríguez Rodríguez, hurto; Juan Torres Faquet, lesiones; Segundo Alvarez Digat, disparos; José Suárez García, hurto; Santiago Irigoyen, disparos.

TRIBUNALES DE JUSTICIA

EN LA AUDIENCIA

Demanda en cobro de pesos

La Sala de lo Civil de esta Audiencia ha confirmado el fallo del Juzgado de Primera Instancia que, conforme a lo solicitado por el doctor Eulogio Sardiñas Zamora, declaró sin lugar la demanda de mayor cuantía seguida, en cobro de pesos, por el comerciante de esta plaza Cristino Mallanda López contra el también comerciante Fernando Gándara Martínez, al que se absuelve de la demanda, con las costas en la forma ordinaria.

Reclamación de cantidad

Dicha Sala ha declarado sin lugar la apelación establecida en el juicio de menor cuantía que, sobre cobro de cantidad, interpuso el comerciante de esta capital Genaro Andrés San Pablo, contra Ricardo Medina Fernández.

El Tribunal confirma el fallo del Juzgado que, conforme a la tesis del doctor José Zarranz, declaró la demanda con lugar, condenando al demandado a pagar al demandante la suma de $985.08 moneda oficial, más sus intereses legales y costas del juicio, sin declaratoria de temeridad ni mala fe.

Sobre aforo de mercancías

Por último, la referida Sala, como lo instara el procurador señor José Sánchez Villalba, ha declarado sin lugar la demanda contencioso-administrativa seguida por el Ministerio Fiscal contra el aforo practicado por la Junta de Protestas, que aplicó la partida 264 a una importación de ciruelas pasas en latas, hechas por Manuel Galainena Soto.

La causa por los hechos sangrientos de Cienfuegos 68

Quedó concluso para fallo, ante la Sala Segunda de lo Criminal, en la tarde de ayer, el juicio oral del proceso instruído al soldado del Ejército, Israel Hilario Romero Valdés, por la muerte de Aurora Sobral, hecho ocurrido el 22 de octubre del pasado año, en la casa calle de Cienfuegos número 68, altos.

El Tribunal estaba compuesto por los doctores Mario E. Montero, Presidente y los Magistrados Carlos Valdés Fauli, Ramón J. Madrigal, Angel Mestre y Juan Manuel Valdés Anciano. En el Ministerio Público el doctor Fausto Alfonso; como acusador particular el doctor Francisco Félix Ledón, y en la defensa el doctor Manuel E. Sáinz Silveira.

Se practicó la prueba de confesión del enjuiciado, quien alegó: que habiendo conocido a Aurora Sobral, se prendó de ella y le entregaba no sólo toda su paga de soldado, sino también dinero que pedía a sus padres; que como la viera el día de los hechos en el Castillo de Atarés, resolvió romper sus relaciones con ella, desengañado. Que personado en casa de Aurora, ésta, al saber su resolución de abandonarla se encolerizó, vejándole y al intentar maltratarlo de obra, él arrebatado y obcecado, con el revólver de reglamento que portaba le disparó.

Los peritos médicos, doctores Enrique Moya y Alberto Barreras, informaron que las conclusiones a que habían llegado eran las siguientes: que en el momento de recibir las lesiones la occisa presentaba en la mayor parte de ellas su plano anterior frente al plano anterior del agresor; en una su plano posterior y en otra su plano inferior; que en las dos primeras ambos estaban de pie en un mismo plano horizontal y que la distancia que mediaba de la boca del arma y la piel de la occisa era mayor de 70 centímetros.

Los peritos armeros, señores Restituto Marticorena y Daniel González, informaron que con el revólver que se les puso de manifiesto se habían disparado seis proyectiles que correspondían al calibre de los ocupados y que no podían determinar si después de dichos disparos se colocaron o no tres balas más en la cámara del arma.

Los peritos químicos fueron renunciados.

La prueba de testigos giró sobre la criada de la que resultó occisa nombrada María Luisa González y un amigo de ésta nombrado Andrés Guillén; ambos hicieron afirmaciones de no haber declarado lo que se consignaba en el sumario y la Sala fué breve en examinarlos, limitándose éstos a manifestar que "cuando llegó el procesado les pidió que se marcharan, pues quería hablar con Aurora, lo que verificaron y a los tres o cinco minutos de haberse marchado oyeron los disparos; al manifestar que no conocían al procesado hasta el día de los hechos el doctor Sáinz Silveira interesa un careo con el procesado, para acreditar que si lo conocían y al cual no accede la Presidencia convencido de que se había llegado a una conclusión por la Sala respecto al particular.

Declararon los vigilantes Graciano Torres, Nicolás Hevia, Antonio Betancourt, Francisco Morales y Joaquín Roque los que se limitaron a describir su actuación después de los hechos sin que tuvieran más antecedentes que aportar.

A instancia del doctor Sáinz Silveira se examinó como testigo al padre del procesado, José Romero, hombre de campo quien declaró que su hijo antes de conocer a Aurora, era bueno, pues le mandaba mensualmente parte de su paga para ayudarlo en las necesidades del hogar, que, después, no sólo no le podía ayudar sino que le pedía frecuentemente cantidades que él le remitía y que eran para Aurora; que su hijo siempre fué de carácter dulce y bondadoso.

El capitán Manuel Crespo, a cuyas órdenes estaba el procesado así como los sargentos Agustín Agüero y Aurelio Pérez informaron al Tribunal que el procesado era un ejemplar soldado y hombre de carácter dulce y bondadoso sorprendiéndoles la tragedia de que había sido protagonista, pues nunca fué violento.

Terminadas las pruebas, las partes elevaron a definitivas sus conclusiones: El Ministerio Fiscal solicitando quince años de reclusión para Romero como autor de homicidio, sin circunstancias, basándose en que no debía imponerse la gravísima pena solicitada por la acusación particular ni tampoco la leve solicitada por la defensa. El acusador privado, doctor Ledón solicitando la pena de muerte, por asesinato cualificado por la alevosía, la premeditación conocida y el ensañamiento y las agravantes de abuso de superioridad y ejecutar el hecho con desprecio de la morada de la ofendida y uso de arma prohibida, y por último el defensor doctor Sáinz Silveira, quien alegó la eximente de legítima defensa incompleta y la circunstancia atenuante y obcecación, por lo que debía ser condenado a la pena de un año, un día de prisión correccional.

El Fiscal doctor Alfonso, en breve informe sostuvo que se trataba de un simple y vulgar hecho pasional, donde no se trataba de amores extraordinarios pintados por Edgar Poe o Shakespeare, sino simplemente de un hombre joven que prendado de una mujer, al perder ésta, porque se negara, concibió instantáneamente la idea de darle muerte, como en efecto le dió después de un breve altercado.

El doctor Ledón sostuvo que el procesado por su conducta anterior al delito reveló todos los caracteres del criminal nato de Lombroso; se quejó de la rapidez con que se había tramitado la causa; dijo que él informaba en un estado moral especial por haber conocido desde niña a la que resultó occisa; asegura que el primer disparo lo hizo el procesado estando ella acostada; el segundo, teniéndola agarrada por el cuello y los dos restantes cuando ella se fué de los brazos del procesado huyendo por la habitación; afirma que concurre el ensañamiento porque el procesado cuando la occisa se encontraba en el suelo mortalmente herida le dió un último tiro que llamó de "gracia" y terminó invocando el estado moral en que se encontraba.

Finalmente, el defensor de Romero, doctor Sáinz Silveira, comenzó su informe diciendo que lamentaba que el Letrado acusador se emocionara, pues las justas del juicio oral son debates de Derecho, de razón y de justicia y los Tribunales resolvían justamente y no daban venganza y mucho menos la aplicación de la Ley del Talión, en su máxima expresión.

Que la pena de muerte por su gravedad y por su naturaleza irreparable estaba reservada para los casos extraordinarios reveladores de maldad y perversión, como las muertes dadas en cuadrilla, despoblado, nocturnidad o con veneno y en que actuaban sujetos cuya peligrosidad se hallare evidenciada con su hoja de antecedentes penales y de moralidad y conducta, como por ejemplo los crímenes que a diario conmueven la opinión norteamericana, pero que por el contrario su defendido, desde el punto de vista antropológico revelaba bondad, dulzura, tranquilidad y, en fin el hombre que predisponía favorablemente a todo el que le viera.

Combatió la tesis del asesinato, comenzando por que el Juez Instructor, por no tener elementos sumariales para ello, calificó los hechos de homicidio y el propio señor Fiscal los aceptó en sus conclusiones y en las definitivas; que el hecho de que se tratara de una mujer joven y que el procesado no declarara hasta el juicio oral, no podían cambiar la naturaleza del delito.

Que resuelto el soldado a terminar sus relaciones y observar Aurora que con ello desquiciaba su estado económico, de acuerdo con su sentido moral, le insultó, vejó y maltrató, en cuyos momentos el procesado disparó consecutivamente las cámaras del revólver que portaba; que no podía hablarse de alevosía cuando los médicos forenses no habían podido determinar qué herida recibió primero Aurora ni el orden de las mismas; que tampoco se podía apreciar la premeditación, ya que no existían actos externos que reveló en el procesado su resolución fría y reflexiva de dar muerte a Aurora sino por el contrario el deseo de alejarse de la misma pacíficamente, teniendo de ello buena prueba el Tribunal cuando al verla en el Castillo de Atarés la recomienda que se vaya para que el capitán no le eche un responso y la abochorne.

Del ensañamiento habló el doctor Sáinz: dijo que basta la simple lectura del artículo 414 del Código Penal, para considerar inaplicable el mismo, ya que en él se castiga al que deliberada e inhumanamente aumenta el dolor de la víctima, extremo que ni siquiera se intentó probar en las sesiones del juicio.

Y finalmente para demostrar que no sólo no concurrían dichas circunstancias cualificativas del homicidio que lo convierte en asesinato, sino tampoco las agravantes de abuso de superioridad, de ejecutar el hecho en la morada de la ofendida y con abuso de arma prohibida, leyó numerosas sentencias del Tribunal Supremo, publicadas en la Revista de Derecho La Jurisprudencia al Día.

Después al hablar del informe del Fiscal dijo que no se trataba de un hecho fantástico ni hijo de una imaginación exaltada como la de Edgar Poe, ni de unos amores románticos de los desenvueltos admirablemente en sus dramas por Shakespeare, sino simplemente de un jirón de la vida real, para exponer el cual se hubiera necesitado la pluma de los paladines de la Escuela Naturalista o sean un Emilio Zola y un Alfonso Daudet; que el que Aurora fuera una mujer no era obstáculo para que despertara amores intensos en el alma del joven campesino.

Examinó el defensor la condición moral de los protagonistas, describiendo al procesado como un ingenuo campesino de carácter dulce, apacible y tranquilo, que trasladado a la capital se ve envuelto en la vorágine de la vida.

La acusación de la Sinclair

Hoy continuará celebrándose, ante la Sala Primera de lo Criminal, el juicio oral de la causa seguida a varios miembros de la Junta de Protestas, acusados de prevaricación por la Sinclair Cuba Oil Company.

Continuará en el uso de la palabra el doctor Wilfredo H. Brito, a nombre de la entidad acusadora.

Absuelto de disparos

Dictó ayer sentencia la Sala Tercera de lo Criminal, absolviendo a Oscar Montalvo del delito de disparos contra determinada persona, para quien el Fiscal pidió un año, ocho meses, veintiún días de prisión correccional.

El Tribunal aceptó la tesis del defensor doctor Carlos M. Palma, quien sostuvo la irresponsabilidad de su defendido.

Juicios orales de ayer

Se celebraron ayer estos juicios orales:

El de la causa de Miguel López Fernández, por robo y los de Martín Valdés Fundora, Venancio Pérez Guerra y José Antonio Calderón, por delito privado.

SEÑALAMIENTO PARA HOY EN EL TRIBUNAL SUPREMO

Sala de lo Criminal

No hay.

Sala de lo Civil

Luis Aranda contra Bartolomé Carrión. Ponente doctor Figueroa. Bolsa de la Habana contra Decreto Presidencial. Ponente, doctor Fuentes. Federico Almeida contra John H. Randolph. Ponente, doctor Edelmann. Ros y Novoa contra el Estado. Ponente, doctor Trelles. Benito Celorio contra Havana Central. Ponente doctor Figueroa. Cuba Railway Comp. contra Alcalde Municipal. Ponente, doctor Figueroa.

SEÑALAMIENTOS PARA HOY EN LA AUDIENCIA

Sala Primera de lo Criminal

Onofre Cid. Defensor, doctor González. Luis Carda, defraudación. Defensor, doctor Mencío. Víctor Sánchez, detención ilegal. Defensor, doctor Mesa. Amelio Figueroa, atentado Defensor doctor Sáinz Silveira. Pablo González, delito privado. Defensor, doctor Castro. Joaquín López, hurto. Defensor, doctor Roig. Pascual Rodríguez, falsedad. Defensor, doctor P. Arteche. Darío Vargas, falsedad. Defensor doctor Garcilaso de la Vega. Sixto Barbón, delito privado. Defensor, doctor Demestre. Eduardo Adan, por atentado. Defensor, doctor Demestre. Francisco Saín, delito privado. Defensor, doctor Palma.

Sala Segunda de lo Criminal

Pedro Guello, atentado. Defensor, doctor Palma. Julio Cuén, falsedad. Defensor, doctor Soublette. Carlos Guinart, imprudencia. Defensor, doctor Candia. Bartolomé de la Fe, lesiones. Defensor, doctor Figueroa. Enriqueta Bahiguías, Defensor, doctor Pequeño. Rafael Traviesø falsedad. Defensor, doctor Pino. José M. Marcos, falsedad. Defensor, doctor Romero. Víctor Ibarzal, cohecho. Defensor, doctor Sáinz. Calixto Reyes, amenazas. Defensor, doctor Casado.

Sala Tercera de lo Criminal

Rogelio Valladares. Defensor, doctor Artola. Domingo Quintero. Defensor, doctor Casado. Santiago Roig, robo. Defensor, doctor Artola. Juan I. Hernández robo. Defensor, doctor Franco.

RIÑA Y LESIONES

Por haber sostenido una riña fueron detenidos Aquiles Aguilar Alvarez, vecino de Suárez No. 101 y Joaquín Arnay Velazco, que reside en A. Recio No. 12, ocasionándose ambos lesiones de carácter leve

REGALO $50 a $500
Garantizamos reserva completa
GARANTIZAMOS EL PAGO SI SE DESEA ANTE NOTARIO
Por toda noticia que produzca el CASTIGO LEGAL de los culpables de sustracciones de mercancías en DROGUERIAS.
Si el culpable legal resulta el comprador de lo sustraído la GRATIFICACION DOBLE no tema nadie sabrá nada
SR. MARIO F. MOREJON
TELEFONO A-7097

Vida Civil

Comparecencia. — Con fecha 18 el mismo secretario cita a Cristóbal Martínez y Cruz, demandado por Josefa López y González para que a las nueve de la mañana del día 29 de los corrientes comparezca a tratar de los particulares a que se contrae el Artículo XXI de la ley del 29 de julio de 1918.

Citación a unos herederos. — Por edicto de fecha 4 de los corrientes y ante el secretario Hermógenes Giménez, se llama, por tercera y última vez, a todo el que se considere con más derecho que Alejo Santiesteban Canales a la herencia de Pedro Canales Madrazo, fallecido intestado, para que, dentro del término de sesenta días, comparezcan a reclamarla.

Otro intestado. — Por edicto de fecha 14 y ante el propio secretario, se emplaza para dentro de igual término a los que se consideren con derecho a la herencia de Carlos García Rodríguez, también fallecido intestado.

Otro intestado más. — Por edicto de fecha de ayer y ante el secretario Rodolfo Pichardo, se llama asimismo por tercera y última vez a los que se consideren con derecho a la herencia de Enrique Cruzado, que falleció sin testar en el Quinto Centro de Socorro, a las seis y treinta de la tarde del día 8 de octubre de 1928, para que, dentro de dos meses, comparezcan a reclamarla.

JUZGADO DE PRIMERA INSTANCIA DEL NORTE

(A cargo del Dr. Luis Sausa y de la Vega).

Inscripción ordenada. — Con fecha 18 de los corrientes, el secretario Andrés García libró cédula notificando a Rafael Monagas Izquierdo la sentencia en que se ordena realizar la inscripción de nacimiento solicitada por él.

Se devuelve el testimonio. — Con fecha de ayer el mismo secretario notifica a José González la providencia dictada en el recurso de apelación establecido contra la sentencia dictada en el juicio que le seguía José Anca; providencia en la que de conformidad con lo que solicita el procurador Luis Suárez y García Cáceres y teniendo en cuenta las razones que alega, se ordena desglosar y entregarle el testimonio de poder que pide.

Para que reconozca la firma. — Con fecha 16 de los corrientes, el secretario suplente José A. Urrutia, libró cédula citando al señor Angel Salazar, demandado por Romualdo La Lueza, para que mañana, jueves, 23 de los corrientes, comparezca al acto de confesión judicial y a reconocer la firma de un documento presentado con la demanda.

Testimonio anulado. — Con fecha de ayer el mismo secretario notifica a María León Paulas, la sentencia dictada en el juicio establecido por Ana María y Angela de la Torre y Bermúdez, en que se declara nula y sin ningún valor la institución hecha por Pedro de la Torre, en su testamento, otorgado en 23 de septiembre de 1924, ante el notario Luis de J. Muñiz.

Varias fincas a subasta. — Por edicto de igual fecha y ante el propio secretario, se anuncia, para las nueve de la mañana del día 26 de junio próximo entrante, la subasta de las fincas rústicas Las Verbenas, Nicia, Agete y La Esperanza, ubicadas en Galafre, Pinar del Río, la de siete lotes en la finca La Higuera de Guasimar y la de otros siete lotes en la finca Soledad, bienes que han sido tasados en 17,600 pesos y que fueron embargados a la sociedad en comandita Saiz Sobrinos y Cía. por el National City Bank, para el cobro de unas obligaciones.

Citación a un demandado. — Con igual fecha el mismo secretario libró cédula citando a Adolfo Leopoldo Téllez, demandado por Mara Leza, para que a las nueve de la mañana del día 28 de los corrientes, comparezca a tratar de los particulares a que se contrae el Artículo XX de la ley del 29 de julio de 1918.

Segundo período de prueba. — Con igual fecha el mismo secretario libró cédula notificando a Fernando C. Mesa Plasencia, demandado por Alberto Carrillo Romero, la providencia en que se cierre definitivamente el primer período de prueba de dicho juicio, y se abre el segundo, por el término de treinta días.

Perito designado. — Con igual fecha, el mismo secretario hace saber a José Padilla y Valdés y Ramón G. Méndez, demandados por la sociedad Uribarri y Hermanos, que ésta ha designado ya el perito para el avalúo de los bienes embargados debiendo ellos hacer lo propio dentro de dos días, apercibidos de que en caso contrario se les tendrá por conformes con aquél.

JUZGADO DE PRIMERA INSTANCIA DEL SUR

(A cargo del Dr. Juan M. Macías y Rodríguez).

Un chalet en el Vedado, a subasta.— Por edicto de fecha 13 de los corrientes y ante el secretario Octavio Meunier, se anuncia, para las diez de la mañana del día 14 de junio próximo entrante, la subasta de un chalet en la calle 9 entre E y D, Vedado, tasado en 75,000 pesos, y que ha sido embargado a Ramón Rodríguez Camba por Guillermo de Zaldo y Berumann, para el cobro de un crédito hipotecario.

Una bodega a subasta. — Por edicto de fecha 18 y ante el propio secretario, se anuncia, para las diez de la mañana del día 4 de junio entrante, la subasta de una bodega tasada en 1,278 pesos, que ha sido embargada a Miguel Rodríguez Fernández por Sabino Suárez y Menéndez, para el cobro de unas obligaciones.

Segundo llamamiento. — Con fecha de ayer el secretario Arturo Rauchmann, libró cédula haciendo un segundo llamamiento a Manuel Peón García, para que, dentro del término improrrogable de cinco días, comparezca o se haga representar en el juicio que le sigue América Hernández Santa Cruz.

Confesión Judicial. — Con fecha 18, el mismo secretario cita al señor Angel San Pedro, demandado por Aurora Suárez Alvarez, para que, a las diez de la mañana del día 4 de junio entrante, comparezca al acto de confesión judicial.

Demanda con lugar. — Con fecha de ayer el mismo secretario notifica a Laura L. Beliard la sentencia de fecha 11 de los corrientes, por la que se declara con lugar la demanda seguida contra ella por Demetrio Córdova y Cía.

Otra bodega a subasta. — Por edicto de igual fecha y ante el propio secretario se anuncia, para las diez de la mañana del día 4 del expresado mes de junio, la subasta de la bodega establecida en José de San Martín, 27, esquina a San Nicolás, que ha sido tasada en 1,182 pesos y que fué embargada a la sociedad Pérez y Hermanos, por la sociedad en comandita Retana y Santelro, para el cobro de unas obligaciones.

JUZGADO DE PRIMERA INSTANCIA DEL ESTE

(A cargo del Dr. Juan M. Valdés Anciano).

Emplazamiento a una sociedad. —Con fecha de ayer el secretario Augusto C. Oliva libró cédula emplazando a la sociedad Tuero y Lavandero para que, dentro del término improrrogable de 9 días, comparezca o se haga representar en el juicio que ha establecido contra ella y contra Lucio Puenyes, el señor Ricardo Perkins Houlding.

JUZGADO DE PRIMERA INSTANCIA DEL OESTE

(A cargo del Dr. Ramiro Castellanos y Villageliú).

Requerimiento. — Por edicto de fecha de ayer se hace saber que el secretario Carlos Echevarría ha librado cédula requiriendo a Ernesto Segeth demandado por la sociedad en comandita Tellechea Peña y Cía., para que en el acto y sin excusa ni pretexto alguno, entrega a la mencionada sociedad los bienes embargados y rematados en dicho juicio, que tiene en su poder en calidad de depósito.

Inscripción ordenada. — Con fecha de ayer el secretario Eduardo Daumy libró cédula notificando a José Hernández Ruda y Marcelina Menéndez Díaz, la sentencia en que se ordena realizar la inscripción de nacimiento solicitada por ellos.

Apelación admitida. — Con igual fecha, el mismo secretario notifica a Gabriel E. Costa, la providencia en que se admite en ambos efectos la apelación establecida en el juicio seguido por José Martínez Alvarez contra Josefa Martínez Aroca, ordenándose elevar los autos a la Sala de lo Civil de la Audiencia, y emplazar a las partes para que comparezcan ante dicha Sala dentro de veinte días, a usar de su derecho.

Prueba testifical. — Con fecha 18 el mismo secretario libró cédula citando a Jorge Alvarez Trueba, demandado por Antonia Ofelia García y Delgado, para que comparezca a la prueba testifical que ha de celebrarse el día 17 de junio entrante a las nueve de la mañana.

A los familiares de un demente. — Por edicto de fecha de ayer y ante el propio secretario, se emplaza a los familiares del enagenado Regino Fusté, para que, dentro de treinta días, comparezcan a tratar de su incapacitación y reclusión.

Por evacuado un trámite. — El mismo secretario notifica a Luisa Castillón, demandada por José Gorgas y Jordán, la providencia en que se tiene por evacuado por ella el trámite a su cargo.

Otra citación. — Con fecha de ayer el mismo secretario notifica a Antonio Nadal Feliú demandado por Magdalena María Planas, la providencia en que se ordena citarlo para el día 5 de junio próximo entrante, a las nueve de la mañana, comparezca a tratar de los particulares a que se contrae el Artículo XX de la Ley del 29 de julio de 1918.

JUZGADOS DE INSTRUCCION

SECCION PRIMERA

INTOXICADA

En la casa de socorro de Casa Blanca fué asistida de una grave intoxicación por haber ingerido permanganato de potasa con intención de suicidarse la Sra Juana Domenech y Cruz Disgustos y contrariedades recientes le indujeron a privarse de la vida.

OTRA INTOXICACION

Por haber comido piña y bebido después un poco de café con leche sufrió una grave intoxicación la Sra. Inés María Delgado, vecina de Acosta 21 y de 16 años de edad. Fué asistida en el primer centro de socorro.

PROCESADO

Fue procesado con $500 de fianza en causa por lesiones graves, Jacinto Parreño Martínez.

SECCION SEGUNDA

SE LLEVO LOS CORTES DE TRAJE

El dueño de la Sastrería sita en Angeles 33 Sr. José Rodríguez López, acusó al encargado de la sastrería señor Manuel López López de haberle sustraído cortes de traje por valor de $200. El detective de la Secreta señor Cabrera, ocupó en las casas de Préstamos de Gloria 154 y Aguila 188, varios de los cortes, pignorados por López. Este ingresó en el Vivac

ROBO

Violentando el escaparate de la zapatería sita en Zulueta 73 de Eduardo Rosello Mateo, le sustrajeron tacones de gomas y zapatos por valor de $19.

SECCION TERCERA

Dió cuenta a la Policía el señor Eduardo Horna Venero, vecino de Media Luna Milian, Oriente, actualmente en la Habana, Hotel Universo que su cuñado, español, de unos cincuenta años de edad nombrado José Santiago Canales ha desaparecido desde hace unos tres meses. Vino él a la Habana, a investigar la desaparición referida y le dijeron en el domicilio en que residía su cuñado, Escobar 96, que ignoraban el paradero de su pariente, que desapareció de la casa dejando allí sus pertenencias.

Supo después el denunciante que coincidió la desaparición de su cuñado, con la demanda interpuesta por éste, para echar de la casa de su propiedad Salud 116, a un individuo de nacionalidad polaca, que la habitaba sin pagar y que había hecho manifestaciones y proferido amenazas contra el que le demandara. Supone el denunciante que pueda haberle sucedido alguna desgracia a su pariente y que a ella no sea ajeno el polaco referido

SECCION CUARTA

SE LLEVARON EL AUTO

Denunció a la Policía el señor Manuel Rivero Hernández, español, dueño del garage sito en Concordia 181, que de frente al garage sustrajeron el auto 17155 de la propiedad de su hermano Joaquín Rivero, que había dejado en dicho lugar el chaufer Florencio Martínez Hernández de San Miguel 181 y medio. El auto está valuado en $500.

JUZGADO DE INSTRUCCION DE LA QUINTA

DESAPARECIO

El señor Jorge Marsus natural de la Siria de 29 años casado y vecino de la Calzada de Bejucal entre Martí y Washington, denunció en la Subestación de Arroyo Naranjo el día 18 del actual que el meuor Jacobo Abraham Miyares natural de la Siria desapareció en días pasados de su domicilio, creyendo le haya ocurrido una desgracia pues no acostumbraba estar tanto tiempo fuera de su casa.

ROBO

En las Oficinas de la Policía Secreta denunció el señor Antonio Buro y Cao, vecino de 10 de Octubre No. 587 letra A, y dueño de un tren de lavado situado en su domicilio que en la noche de ayer se le olvidó quitar unas ropas, consistentes en dos sabanas y un traje, las cuales tenía que lavar. El dueño de las ropas estima el valor de las referidas ropas en $118.00.

LESIONADA

En el Hospital Municipal fué asistida por el doctor Castellanos la señora Mercedes Iglesias y Blanco de lesiones de carácter grave las cuales se produjo al caerse dentro de su domicilio Santos Suárez No 79 y darse contra un juguete de su hijo

QUEMADURAS

En el Centro de Socorros de Jesús del Monte fué asistida la señora Caridad Berrera y Rodríguez de quemaduras de pronóstico grave las cuales se produjo al ir a encender un reverbero y botar el fósforo con el cual quería encender, cayéndole en las ropas. Su marido, el señor Roberto Rodríguez y López de 32 años de edad, al querer auxiliar a la señora Mercedes se produjo unas quemaduras de pronóstico grave también.

ROBO

El señor Alberto Shipley natural del Canadá de 57 años de edad, administrador de una casa de fundición de bronce denunció que en el día de ayer se sustrajeron de el taller de fundir tres sacos de cobre y varias piezas de maquinaria, estimándose perjudicado en la suma de $60.00. Dice el señor Shipley, que fué avisado por un dependiente suyo llamado Salomé Vega y Gutiérrez, de 33 años de edad, casado y vecino de Rodríguez No 65 el cual dijo que al entrar en el taller, sito en Cueto y Santa Ana, Luyanó, notó la falta de los objetos antes mencionados.

POR HACER DISPAROS

El Teniente Pares de la Quinta estación, detuvo a Rafael Lee, dueño del tren de lavado situado en M. Alonso No 58, por haberlo sorprendido con un revólver haciendo disparos en la azotea de su domicilio, procediendo a ocupar el arma. El asiático alegó desconocer lo dispuesto sobre la prohibición de disparar armas de fuego.

DESOBEDIENCIA

Julio César Ramírez Madrid, empleado y vecino de Escobar No. 50, fué acusado de desobediencia por el vigilante Menéndez, con motivo de haberse negado a retirar de la esq. de Lazcano y Aguirre, donde obstruccionaba el tránsito.

EN LA MANIFESTACION

En el centro de socorro del Vedado, fué asistido de lesiones de carácter leve, Eugenio Gómez, natural de España, de 23 años de edad y vecino de Ayesterán y Piñera, que refirió le había ocasionado al agredirlo en la manifestación que tuvo efecto en la tarde de ayer, un desconocido.

DENUNCIA DE AMENAZAS

Cristina Valiente Díaz, vecina de S Cristobal y M. Gómez, denunció a la policía, que diariamente es insultada por varios inquilinos de dicha casa, ignorando los motivos que tengan para ello.

CON UN VASO

Cotera Herrera Arrebato, de 40 años y vecina de 10 de Octubre 648, se produjo heridas de carácter menos grave en el mano izquierda, de las que fue asistida en el centro de socorro de Jesús del Monte, al rompersele un vaso.

EN UNA DROGUERIA

Al sufrir una caída en la Droguería de Sarrá, se produjo lesiones de carácter menos grave, Manuel Hervas Galindo, vecino de Aguilar No. 39, de las que fue asistido en la casa de salud La Covadonga.

En los Juegos de Football
o dondequiera que se reunen los hombres bien vestidos, las
Ligas PARIS
No Hay Contacto de Metal Con la Piel.
predominan. Ofrecen en sumo grado comodidad y duración. Sus estilos de colores muy atractivos hacen que sean cada día más solicitadas en todas partes.
Fabricantes
A. STEIN & COMPANY
Chicago, E. U. A.; New York, E. U. A.

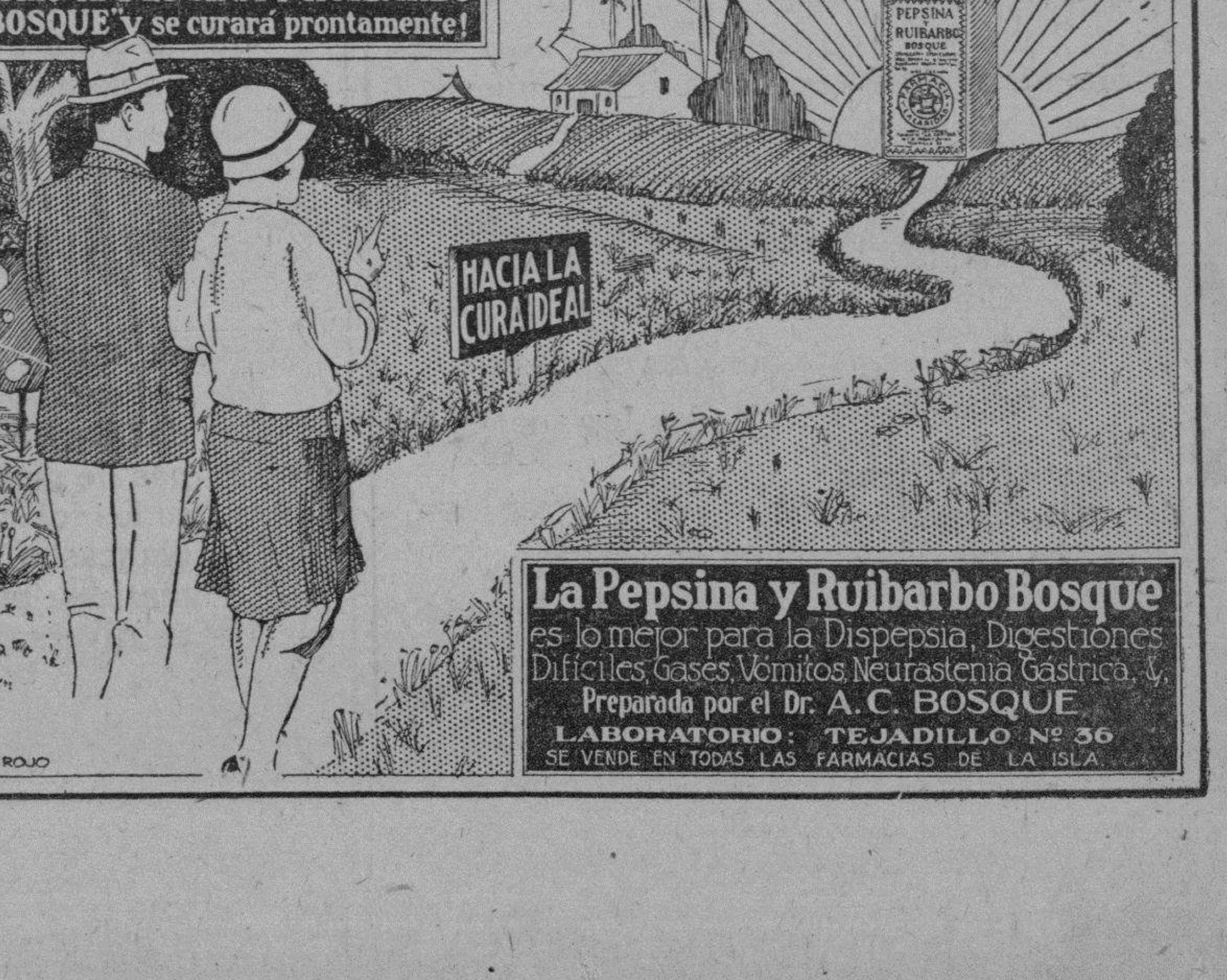

M.E.C.D. 2016

Numerosas Rectificaciones de Rentas de Fincas Urbanas Continúan Verificándose por la Alcaldía

No se Registró ni un Solo Incidente en Toda la República al Celebrarse las Fiestas Patrióticas

EL GOBIERNO SE MUESTRA SATISFECHO DEL ORDEN Y ENTUSIASMO QUE PREVALECIO EN TODAS PARTES.—UNA FELICITACION DE LOS EMPLEADOS

El Sub-Secretario de Gobernación Dr. Rosado Aybar hizo en la mañana de ayer declaraciones a los periodistas en nombre del Gobierno, sobre el orden que ha prevalecido en toda la República durate la celebración de las fiestas patrióticas que acaban de efectuarse.

Ni un solo incidente, nos dijo el doctor Rosado, se ha registrado en toda la República el orden ha sido perfecto y notable el entusiasmo popular. Oleadas de miles y miles de personas concurrieron a los sitios públicos, sin que se hayan registrado los más leves desórdenes. La conducta de los cuerpos de policía ha sido tan excelente como la del pueblo, y puede asegurarse que ha causado la admiración de las Embajadas extraordinarias que nos han visitado representando diversos países y que han quedado encantadas de la Habana y del visible nivel de cultura medio de nuestras clases mas humildes.

RAMON VASCONCELOS

En la mañana de ayer hizo una visita de cortesía al general Manuel Delgado, Secretario de Gobernación, el conocido escritor y periodista don Ramón Vasconcelos, que ha venido hace pocos días a participar de las fiestas en que se ha inaugurad el nuevo período presidencial del general Machado. El señor Vasconcelos representa a Cuba como agregado comercial de los Ministerios de Londres, Bruselas y París y está iniciando el desenvolvimiento de una importante empresa editorial con relación a los países de América, especialmente de Cuba.

UNA FELICITACION

Los empleados de la Secretaría de Gobernación, ayer por la mañana, han dirigido una expresiva carta de felicitación al señor Presidente de la República, en ocasión de inaugurar éste sus labores en el nuevo período presidencial.

CHOQUE EN FIGURAS

En la esquina de Varela y Figuras, chocaron el auto camión 4969, conducido por Benjamín González García y el tranvía 392. El camión sufrió averías.

LOS PASAPORTES Y CIUDADANIAS

Relación de los solicitados en la Secretaría de Estado

Solicitudes presentadas en el día de ayer en la Secretaría de Estado.

CARTAS DE CIUDADANIAS

Oscar Sánchez, Valentín Serrano, Manuel Escobedo, Carmen Marín, Manuel Armas, David Hevia, Nahman Maya, José Gahan, Leibas Glikelis, Pedro Zulueta, Lorenzo García, Francisco Maresco, Manuel Milhet, Francisco Figueredo Manuel Castro, María Luisa Le Batard, Jacinto Hernández, Valentín Serrano.

PASAPORTES VISADOS

Raul Giménez, Dulce Bravo, Edelberto Miranda, José Espino, Andrés Rodríguez, Eusebio Fuente, Pablo Llaneras, Julia Ampudia, Margarita Sánchez, y Caridad Sierra.

PASAPORTES

Silvio Soto Navarro, Melquiades Ibarraran, Francisco Valdés, María Batista, Jacinto Hernández, Marcos Rojas, Adelina Meca, Adelina Martín, Eulogio Heredia, Victoriano García, Romeo Rodríguez, Francisco Figueredo, Carid adPuyans, Antonio Borges, Valentín Serrano, Juan Alvarez, Celia Shuster, Georgette Gadbin, Luis Guerra, Antonio Caballero, Josefa Alvarez y Josefa Infante.

EN ALMENDARES PARK

En Almendares Park, tuvo lugar una alteración del orden, resultando con lesiones de carácter leve, Federico Guardia del Pino, vecino de Rodríguez No 67 que fue remitido al Vivac, por haber sido uno de los promotores del escándalo.

POR 80 CENTAVOS

Leandro Gómez González, vecino de V. Hermosa No. 6, fué detenido por acusarlo Teodoro Otamendi Cárdenas, que reside en La Rosa No 2, de haberse presentado en su domicilio amenazándolo con una navaja con motivo de no poderle abonar la cantidad de 80 centavos que le adeuda.

DENUNCIA FORMULADA DESDE HOLGUIN RESPECTO AL CERCADO DE UNA PARCELA SIN AUTORIZACION DEL DUEÑO Y AL CIERRE DE UNA CALLE

ASUNTOS TRAMITADOS AYER EN LAS DIVERSAS OFICINAS MUNICIPALES

EL JUZGADO HA PEDIDO A LA ALCALDIA DATOS RELACIONADOS CON EL USO DE EXPLOSIVOS DETERMINADOS Y CON LAS OBRAS HECHAS EN LA CABAÑA

Se ha dirigido ayer al Alcalde la señora Librada Ayala y Zaldívar, vecina de la calle de Luz Caballero 27, en Holguín, y a nombre de sus hijos como propietarios éstos de una parcela correspondiente al solar número 1 de la manzana dos del Reparto Club Almendares, con 660 metros cuadrados, para quejarse de que se haya cercado esa propiedad sin autorización de sus dueños.

Expone la señora Ayala, que alguien ordenó la colocación de esa cerca, utilizando grandes postes y railes de ferrocarril, con lo que no solo se ha procedido sin autorización de los dueños sino también con perjuicio del tránsito público, pues la cerca de referencia cierra la esquina formada por las calles de Independencia y Pozos Dulces, límite de la parcela referida.

Termina la solicitante interesando permiso para cercar debidamente la parcela, sin obstruccionar el tránsito público.

EXPEDIENTE QUE PIDE EL GOBIERNO PROVINCIAL

El Gobierno de la Provincia reitera al Municipio su ruego relativo a que se le envíe el expediente número 3.478, promovido con motivo de solicitud de la Havana Electric para reconstrucción del Muelle de Tallapiedra y el que fué enviado a la Alcaldía el día 11 de octubre de 1913.

También pide el Gobierno Provincial el expediente número 6.627, promovido por la Havana Central para mejorar el espigón de Paula, y que se remitió a la Alcaldía a los efectos de cumplirse lo que determina el artículo Séptimo de la Instrucción de la Ley de Puertos, en 10 de abril de 1924.

LAS CONSTRUCCIONES EN LA CABAÑA

El Juzgado de Instrucción de la Sección Primera, en causa número 1620, de este año, pide informes a la Alcaldía acerca de si por el Municipio se ha concedido autorización a la Cía. del Cable Western Unión o a la C. C. Fitz Gerald, para realizar trabajos en la Fortaleza de la Cabaña en el mes de diciembre de 1928, utilizndo el explosivo conocido por Rompe-Roca; y si se ha hecho alguna solicitud con respecto a esa autorización por las entidades mencionadas.

EL DEPARTAMENTO DE IMPUESTOS HA HECHO NUMEROSAS RECTIFICACIONES DE RENTAS DE FINCAS URBANAS

La Sección de Impuesto Territorial del Departamento de Impuestos, ha practicado numerosas rectificaciones de rentas de fincas urbanas, habiéndose expedido los recibos de acuerdo con la renta mensual a cada finca.

Los recibos expedidos han sido remitidos a la Tesorería Municipal para su cobro, debiendo ser satisfechos por los interesados que mencionamos a continuación, antes de treinta días, para no incurrir en el 10.0/0 de recargo.

Quinta número 79, entre Concha y S. Francisco, de Leonor Rodríguez Vda. de Díaz.

Aguirre 61, de Daniel Villagelid.

"E" número 31, letra A, Vedado, de Juan F. Argüelles.

Villuendas 177, letra A, de José Dorado Valella.

Villuendas 177, letra B, de Luciano Peón Migoya.

Villuendas 143, de Casa Benéficencia Maternidad.

Villuendas 156, letra B, de María Luisa Zúñiga Barreras.

Villuendas 177, de José Dorado Valella.

Villuendas 105, de Luciano Peón Migoya.

Escobar 97, de Herminia Polo Villata.

Escobar 98, de María de los A. Galarraga.

Escobar 9, de Luis Armenteros.

Escobar 23, de Justo D. Echevarría.

Escobar 196, de Alfredo Saín de la Torre.

Escobar 68 y 70, de Juan Lliteras.

Estévez 174 de Cía. Nac. de Maternidad de Infancia.

Estévez 274, de Carmen Llarrinaga.

Espada 19, de Adolfo Aragón.

Esperanza 31, de Juan E. Puig.

Factoría 98, de Carmen Collel de Román.

F, Vedado 43, de Eustaquio Gutiérrez.

F, entre Ave. de Wilson y Novena, de Narciso Maciá.

María Rodríguez entre E. Palma y Libertad, de Rodolfo A. Ledesma.

Ave. de la República 154 y 156 de Ramón Blanco Herrera.

América Arias 67, de Enriqueta Y. de Balcells.

Aramburo 38, de Aquilino Alonso Rodríguez.

10 de Octubre 383, de José I. Travieso López.

Benjumeda 19, de Manuel Plantas Pérez.

J. de Cárdenas 2, de María Viullen.

Barnet 19, de Havana Cigar Tobbaco L. T. D.

B y Novena, Vedado, de Ramón Méndez.

10 de Octubre 637, de Enrique Pastóriza.

Delicias entre Quiroga y Remedios, de Juan E. Puig.

10 de Octubre 419, de Ursula Espinosa.

Ave. de la República 147, de Emilio González Pérez y otros.

Desagüe entre Ave. Menocal y Plasencia, de Ramón Beis.

Concepción y Delicias, de Adelaida Córdova.

Crespo 76 y 78, de Alfredo Pequeño.

Concejal Veiga 10, de César Caballo.

Crespo 80, de Alfredo Pequeño.

María Rodríguez y Gral. Lacret, de Aurelio Martínez.

M. M. Delgado 145, C. de José Sallés Paan.

Rivera sin número, Barrio Azul, de Justo Hernández.

Ricla 11, accesorias F y G, de Herederos de F. Saro.

Presidente Zayas 29, de Ernesto Sarrá.

Labra 193, de Emilio Perea.

Panchito Gómez 37.7 de Francisco Díaz.

Quinta número 77 A, entre Concha y San Francisco, de Leonor R. Vda. de Díaz.

Mayor Gorgas 144 y medio, de Antonio Larrea Lovera.

Máximo Gómez 447, de Eduardo Pumarada.

M. Pruna 103, de José M. Castillo.

Oquendo 32, de Isabel Hernández Rodríguez.

Oquendo 88, de José Llinás.

Quince número 107 y medio, de Albert de Hito y Borges.

Quince número 24, de Ovidio Gilberga Galí.

Requena 4, de Antonio Gutiérrez.

Néstor Sardiñas 29, de Pedro Llanio.

Requena 2, de Antonio Gutiérrez.

M González 34, de Antonio Fernández.

EL TESORO MUNICIPAL

Recaudación obtenida por la Tesorería Municipal el día 19 del actual:

Ejercicio Corriente, $2.403.87. Resultas, $613.91. Para el Consejo Provincial, $367.52.

EXISTENCIA EN CAJA

Para el fondo de pensiones a veteranos de la Independencia y para el de Contingente Sanitario, $15.557.56. Ejercicio Corriente, pesos 394.857.06. Resultas, $742.500.11 Para el Consejo Provincial, pesos 19.967.54. Depósitos diversos, pesos 126.128.35. Presupuesto Extraordinario, $287.94. Total general en caja, $1.298.298.56.

LOS COBROS

Los cobros el citado día por espectáculos públicos ascendieron a la suma de $360.23; por cuotas ocasionales a la de $320.48; y por multas a la de 26.00.

RECLAMACION DE MENSUALIDADES

La señora Pascuala Acosta ha interesado de la Alcaldía se le abonen las dos mensualidades que le corresponden del haber que percibía su esposo Victoriano Montes como empleado de la Administración Municipal.

LICENCIAS COMERCIALES

Para establecerse en la Habana solicitaron licencia de la Alcaldía, los señores Pedro Govantes, para almacén de pieles en Máximo Gómez 250; Rita León, para hojalatería en República 321; Soyad Admin, para zapatería en Acosta 83; Apolinar Suárez, para carnicería en Empresa entre Paniagua y Cintra; Adela Rodríguez, para frutería en Calixto García y Guasimal, Reparto San José; Francisco Abad, para fábrica de sirones y panales, en Velázquez 98; Dr. José Fernández, para farmacia sin aparatos en San José 122.

MEDICO DESTITUIDO

El Alcalde Dr. Miguel Mariano Gómez, ha destituído en su cargo de médico de asistencia domiciliaria, al Dr. Augusto Figueroa, nombrando para sustituirle al Dr. Domingo Padrón.

Esta destitución obedece a una denuncia formulada al Alcalde por un vecino de la barriada del Cerro contra el Dr. Figueroa, por haberse negado a asistir a una enferma.

EL ACUERDO ACERCA DE LOS CONTRATOS SUSPENDIDO

Ayer firmó el Alcalde una resolución suspendiendo el acuerdo del Ayuntamiento, por el cual se concedía un plazo de 90 días para que los contribuyentes morosos pudieran abonar sus contribuciones sin recargo.

Funda la suspención el Dr. Gómez Arias, en que se infringe el artículo 185 de la Ley Orgánica de los Municipios, que establece que únicamente pueden hacerse estas concesiones en casos de calamidades públicas.

LICENCIAS DE OBRAS DESPACHADAS

La Jefatura de Fomento despachó ayer las licencias de obras solicitadas para estas casas:

OBRAS MAYORES:— Construir una casa de planta baja en Mario entre 10 de Octubre y Armando. Ampliaciones de obras en Altarriba entre Delicias y San Luis y en Acosta 40.

OBRAS MENORES:— Delicias y Santa Catalina. Fábrica y la zona de los ferrocarriles. Romay 29. Delicias 43. Máximo Gómez 18. Máximo Gómez 12 y 14. Concha y P. Pernas. Santa Emilia 51. Perfecto Lacoste 63.

OBRAS SANITARIAS:— Máximo Gómez y Labra.

HABITABLES

Se expidieron certificados de habitabilidad para las fincas urbanas:

F, de Andrade y 27 de Noviembre y América Arias 18.

SI SON CONTRIBUYENTES

Distintos jueces de instrucción de la Habana piden se les informe si son contribuyentes al Municipio por algún concepto, los señores Juan Comas y González, José González y Guas, Rafael Lloret y Alonso, Dr. Luciano Hernández y Mesa y Enrique Li.

—Igual antecedente interesa de la Alcaldía el Juez Municipal del Vedado con respecto a Maximino Santiago Rodríguez y Fuentes.

SIN LICENCIA

La Primera Estación da cuenta de que existe juego de dominó sin licencia en Perfecto Lacoste 73.

NOTIFICACIONES DE MULTAS

Ayer envió a la Alcaldía la Jefatura de la Policía Nacional, 74 notificaciones de multas por infracciones de la Ley del Cierre y de las Ordenanzas Municipales, procediendo 23 de la Sección del Tránsito, 16 de la Segunda Estación y el resto de los demás precintos.

DATOS ACERCA DE UN HALLAZGO

El Sr. Fermín Méndez, que hace dos años encontró en la vía pública una cartera conteniendo 25 pesos, la cual fué entregada en la Tesorería Municipal, solicita se le informe que se ha resuelto en relación con dicho dinero.

EL DOMICILIO DE PEREZ TRUJILLO

Por el Juez Municipal del Norte se pide a la Alcaldía el domicilio del inspector Luis Pérez Trujillo con motivo de demanda que se le ha establecido.

LO AGREDIO CON UN BASTON

Francisco Rodríguez García, vecino de Labra número 371, sufrió lesiones de carácter menos grave, al agredirlo con un bastón en su domicilio Claudio Núñez, que reside en la propia casa, que pudo ser detenido por haberse dado a la fuga.

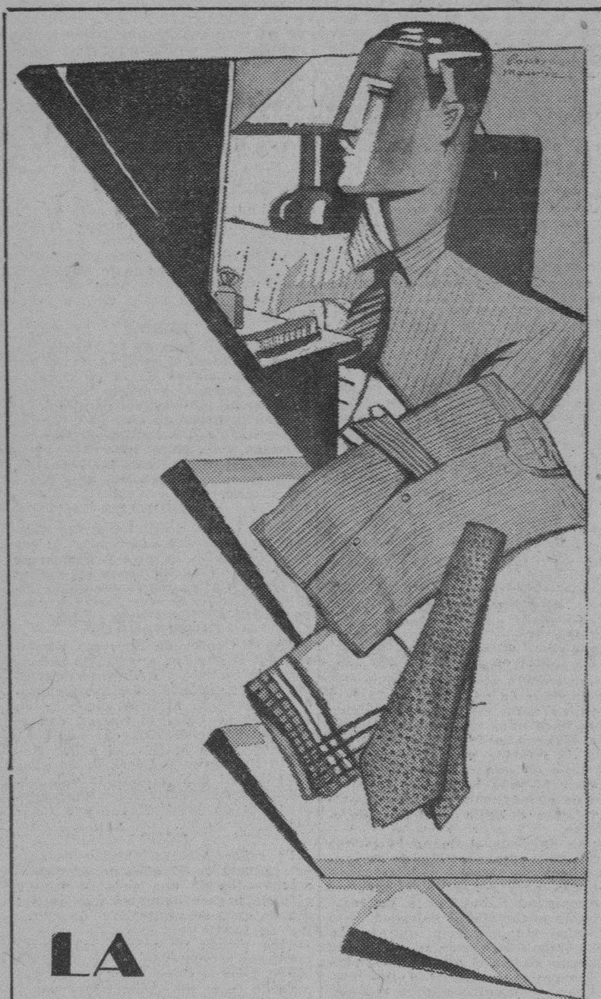

LA ELEGANCIA MASCULINA.

Más que en un detalle, la elegancia masculina radica en la armonía de todos ellos, combinada con suma discreción. Por el contrario, un detalle cualquiera puede inutilizar la "virtud" de todos los demás por esencial que sea.

Como "ejemplos" elocuentes, EL ENCANTO puede mostrar a usted combinaciones de artículos, por la calidad, el color y el dibujo, que suponen "una hora plena de elegancia".

Vea nuestros nuevos surtidos de camisas, corbatas, sombreros, calcetines, ropa interior...

CALIDAD
NOVEDAD
ECONOMIA.

El Encanto

DEPARTAMENTO DE CABALLEROS.

Planta baja.

HOY: SANTA RITA

En muchos hogares se festeja hoy, la festividad de Santa Rita. Elegir un regalo en EL ENCANTO es ocupación de muy pocos minutos.

La gran diversidad de Departamentos, la llegada diaria de altas novedades, ofrece a todas las personas oportunidades infinitas para elegir bien con sujección a un presupuesto determinado.

El mejor regalo es el que ostenta la etiqueta de EL ENCANTO.

El miércoles, 29;
Nuestra Señora de la Luz y,
Santa María Magdalena.
El jueves, 30:
San Fernando.

El Encanto

Para los aficionados a la fotografía en el Interior de la Isla.

Solocite usted un catálogo de cámara Kodak utilizando el cupón que insertamos más abajo. Se lo enviaremos gratuitamente.

Sres, Solís, Entrialgo y Cía.
EL ENCANTO.—Habana.

Señores: Deseo me envíen por correo un catálogo ilustrado de cámaras fotográficas y la lista de precios.

Atentamente . . . . . .

. . . . . .

Pueblo . . . . . .

Calle . . . . . .

Provincia . . . . . .

CINTAS ELASTICOS LIGAS.

Hemos recibido en estos días nuevo surtido de cintas, en los colores más en boga.

Cintas de gros-grain de fantasía.
Cintas de terciopelo y faya.
Propias para adornar sombreros.
Todos los anchos.

Elásticos y ligas de señora.
Modelos nuevos.

El Encanto

Planta baja.

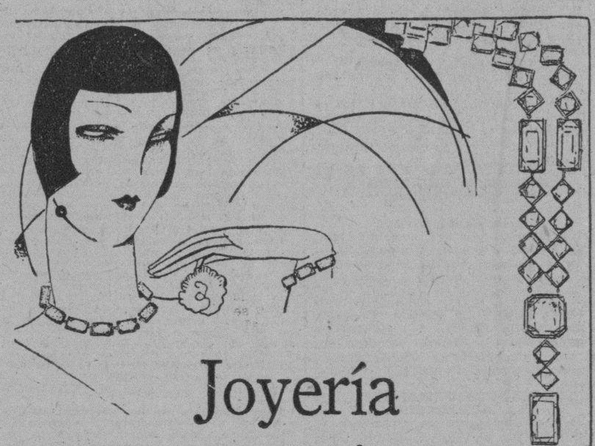

Joyería artística.

La moda atiende más a los ineludibles intereses de la elegancia que a los de la vanidad y la ostentación. De ahí ha nacido el prestigio de la JOYERIA ARTISTICA, en contraposición al de la joyería cara.

Antes las joyas pertenecían al dominio de los orfebres. Hoy al de los modistos.

Se eligen con la misma preocupación actual que se emplea para seleccionar un vestido, un sombrero, unos zapatos.

Pregunte siempre en nuestro Departamento de Joyería Artística qué nuevos modelos de joyas han llegado.

Ofrecemos actualmente, a precios muy reducidos, pendantifs tallados, en todos los colores, con cordón o cadenas de plata; collares de fantasía, en todos los colores; aretes de piedras blancas o combinadas con otras de matices; pulsos, sortijas, pasadores, en diversos estilos modernos...

El Encanto

TELAS BLANCAS. PRECIOS ESPECIALES.

Entre los artículos que ofrecemos estos días a precios especiales, en atención a la gran concurrencia en la Habana con motivo de las fiestas nacionales, figuran las telas blancas. Bonificación de precios de la importancia que se ostenta en la siguiente lista:

Holán clarín y batista de lino puro. Especial para ropa interior y vestidos. La pieza de diez varas .. 4.15

Lienzo de hilo puro. Especial para fundas. Pieza de quince varas 6.35

Tela rica "Favorita". Pieza de diez varas 1.30

Holán "Encanto", especial para uniformes y blusas de colegialas. Pieza de diez varas 2.75

El Encanto

Planta baja.

M.E.C.D. 2016

SECCION 2ª

Para quejarse M-8404 si no tiene buen servicio M-8404

DIARIO DE LA MARINA

Para dictar sus A-3333 anuncios clasificados A-1014

SECCION 2ª

AÑO XCVII — Acogido a la franquicia postal — LA HABANA, MIERCOLES, 22 DE MAYO DE 1929 — El periódico más antiguo de Cuba — PAGINA QUINCE

Todavía no Están de Acuerdo Respecto a la Nueva Tarifa Arancelaria

ESPERASE QUE LAS DIFERENCIAS QUE SE PUSIERON DE RELIEVE SOBRE LA FORMA DE PRESENTAR LAS ENMIENDAS SE ZANJARAN HOY O MAÑANA

FORT ABOGA POR LA ESCALA ARANCELARIA PROGRESIVA AZUCARERA

EL SOLO ARGUMENTO QUE CONSIDERA DIGNO DE TENERSE EN CUENTA CONTRA LOS NUEVOS DERECHOS ES LA AMISTAD CUBANO-AMERICANA

WASHINGTON mayo 21. (AP).—Los miembros republicanos de la Cámara de Representantes no han podido llegar a un acuerdo acerca de la forma en que se presentarán las enmiendas a la ley de aranceles recomendada por la Comisión de Medios y Arbitrios.

El representante Tilson, jefe republicano, después de informarlo así a los representantes de la prensa, dijo que espera que las diferencias que se han puesto de relieve en la reunión de hoy quedarán zanjadas mañana o el jueves.

Aunque los miembros de los estados productores de azúcares de caña y de remolacha son partidarios de una regla en virtud de la cual no se permita votar separadamente las diferentes partidas señaladas al azúcar, muchos republicanos entienden que estas deben ponerse a votación independientemente.

El representante Fort, de Nueva Jersey, a quien se considera como representante de la administración en la Cámara, abogó por la aprobación de una escala progresiva de aranceles para el azúcar que dependa de los precios que vaya adquiriendo el dulce de Cuba en el puerto de Nueva York. El representante de la minoría democrática, Gardner, también es partidario de esta clase de aranceles, pero las esperanzas de los que se proponen presentar enmiendas depende naturalmente del acuerdo que adopten los republicanos.

Los representantes de los intereses remolacheros celebraron hoy una conferencia con varios de los jefes republicanos, pero no divulgaron lo tratado en la reunión ni el propósito de la misma.

Mientras ésta y otras conferencias se celebraban, los republicanos de la Comisión de Medios y Arbitrios se reunieron sin llegar a una decisión acerca de las modificaciones que se han sugerido por distintos grupos de representantes.

Las proposiciones sobre los derechos a las pieles, cueros, botas y zapatos son las que presentan las mayores dificultades, según dijo el Presidente Hawley quien confía en terminar esta noche el estudio de las enmiendas que se han recomendado a la Comisión.

Los jefes de la mayoría conferenciaron durante el día con algunos jefes laboristas, entre ellos Matthew Woll, vicepresidente de la Federación Americana del Trabajo, que han recomendado mayor protección para los objetos de barro, cristal, botellas y algunos artículos impresos.

Durante el debate de los aranceles el representante republicano Fish de Nueva York, censuró el discurso pronunciado el mes pasado por William R. Castle, Subsecretario de Estado, ante el Club Canadiense de Montreal, en el cual dijo que las seguridades que da el Canadá para la explotación de la vía fluvial de San Lorenzo servirá para impedir que se aumenten los aranceles a los artículos del Canadá.

El representante Hill de Washington, hizo hoy uso de la palabra, siendo el primer demócrata que toma parte en el debate, a favor de los nuevos aranceles.

El representante Greenwood de Indiana, uno de los varios demócratas que se oponen al proyecto, calificó al representante Fort, que se ha declarado en favor de la medida anunciando que votará por ella, diciendo que se ha convertido en órgano de la administración y "sacerdote supremo de la super-protección".

Agregó que el representante de Nueva Jersey se había mostrado enemigo de todas las leyes agrarias excepto ésta y que "ahora no se conforma con ello, sino que llega a hacer una apología de las monstruosidades de un proyecto de aranceles, que los representantes de los estados agrarios han hecho pedazos".

El representante Quin, demócrata, por Mississippi, calificó el proyecto de "fraude decepción y contradicción".

El representante Burteness, republicano, de North Dakota, declaró que su estado está "profundamente disgustado", con los proyectados aranceles sobre los materiales de construcción y también por algunos de los aumentos que se han hecho a los productos agrarios.

Selvirg de Minnesota, manifestó que todavía es tiempo de hacer del proyecto "un instrumento efectivo para el restablecimiento de nuestra mayor industria, la agricultura, sobre bases honradas y estables".

FORT ES PARTIDARIO DE ARANCELES FLEXIBLES PARA EL AZUCAR

WASHINGTON mayo 21. (AP).—El representante Fort, republicano, de Nueva Jersey tratando acerca de los aranceles, dijo que los actuales precios del azúcar se deben a la superproducción mundial, no obstante el aumento que se nota en el consumo del dulce. Agregó que el aumento de los derechos arancelarios, por esta razón, no causará verdaderos perjuicios al consumidor.

"Aun pagándose los aranceles propuestos en esta ley. —dijo— todavía compraremos el azúcar más barato que en tiempos pasados".

Fort es partidario de una escala progresiva, elevada cuando los precios sean bajos pequeña cuando suban los precios. Tal proposición, según dijo está siendo objeto de estudio por el Presidente Hoover, y cuenta también con el apoyo del representante democrata Mr. Gardner, Jefe de la minoría.

"No creo —siguió diciendo Fort— que los derechos que se recomiendan en el proyecto de aranceles estén justificados en el caso de que el precio del azúcar, debido a la reducción de la producción mundial, llegara a ser de seis centavos".

Solamente el argumento que considera Fort digno de tenerse en cuenta contra los propuestos aranceles, dado los actuales precios del azúcar es "el basado en la amistad de los Estados Unidos con Cuba".

"Convengo —dijo— en que nosotros debemos al pueblo de Cuba nuestra mas amistosa cooperación, pero no debe perderse de vista que Cuba goza de una ventaja del veinte por ciento de descuento sobre las demás naciones del mundo, y que esta ventaja seguirá rigiendo para este país en el proyecto. Damos a Cuba por tanto, el trato de nación más favorecida y no se nos puede acusar justamente de falta de afecto a aquella república".

EL GRAF ZEPPELIN AL INICIAR SU VUELO

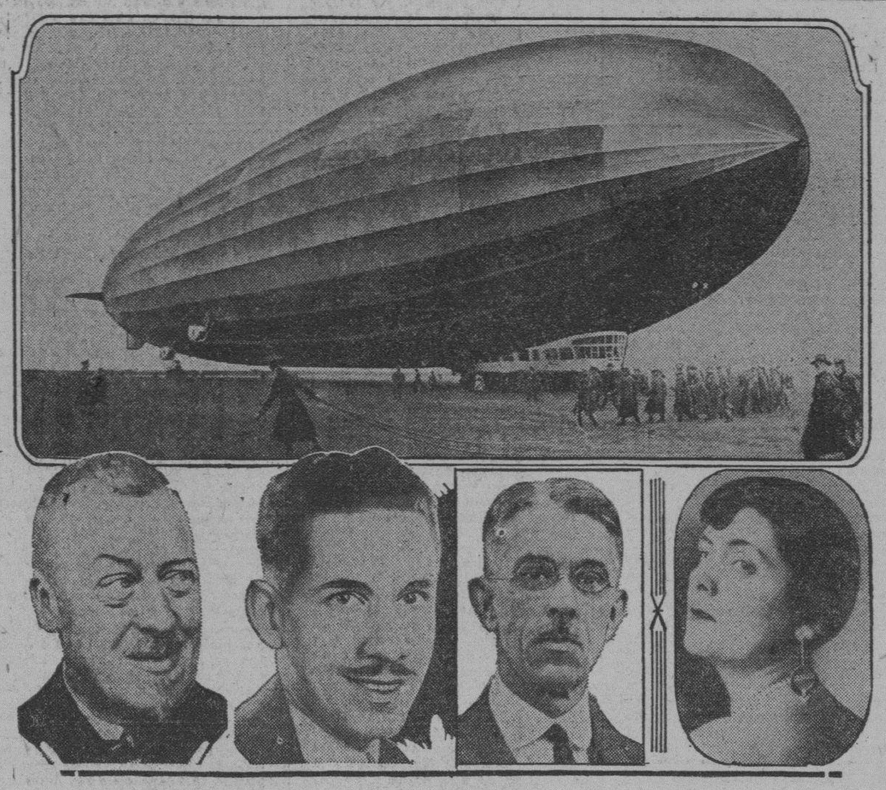

Friedrichshafen, Mayo. A. P.—El dirigible «Graf Zeppelin», que intentó cruzar el Atlántico y que hubo de aterrizar en Francia por descomposición de los motores.—En la parte superior del grabado puede verse a la gigantesca aeronave en el aerodromo de Friedrichshafen, apercibida para remontar el vuelo. Abajo figuran, de izquierda a derecha, el Dr. Hugo Eckener, comandante y piloto; Frank E. Nicholson, radiotelegrafista; George M. Crouse, pasajero, de Syracuse, Nueva York, y la baronesa Lili Hatvany, pasajera húngara.

Profesores Universitarios al Congreso de Fisiología en Boston

El día 25 del actual, sábado, termina el plazo para hacer los pagos de matrículas para alumnos oficiales y libres

FELICITACIONES AL RECTOR POR EL CURSO EJEMPLAR

Sentidas frases pronunciadas por el doctor Averhoff. Dos premios para los alumnos de los Dres. Rivero y Viamonte

Como hubimos de anticipar en nuestra edición del día 19, ayer mañana se congregó el Profesorado de la Universidad en el despacho rectoral para testimoniarle colectivamente al doctor Octavio Averhoff—colectiva y afectuosamente—su cálida congratulación por la feliz terminación del curso académico rendido este año por el Alma Mater de manera tan ejemplar y tan admirable.

Apenas surgió la iniciativa de esta cariñosa y merecida demostración de que fué autor el profesor de Física doctor Manuel Gran y Gilledo —la general adhesión de todo el Claustro universitario se manifestó con igual complacencia en todas las Facultades y así ayer se evidenció en la numerosa asistencia a este edificante y elocuente acontecimiento profesoral.

Entre los profesores que acudieron al Rectorado ayer mañana, recordamos a los Decanos de las Facultades de Medicina y Farmacia doctor Luis Felipe Rodríguez y de Letras y Ciencias doctor José R. Martínez Prieto, con el Presidente de la Escuela de Ingenieros y Arquitectos, doctor Antonio Fernández de Castro, al director de la Escuela de Ingenieros Agrónomos y Azucareros doctor Comallonga, director del Instituto de Idiomas de la Universidad doctor Jorrín y los profesores del mismo doctores Ravina, Grassi, Bouyer y Oliveros, los de la Escuela de Pedagogía doctores Guerra, Soler, Martínez, Fernández, Aguayo y Masip; de la Escuela de Medicina, el secretario de la Facultad doctor Ramón A. Mendoza y los profesores doctores Pardo Suárez; doctores Domingo Ramos: Grau San Martín; Varela Zequeira; Carreras; Brouwer; Inclán; Finlay; Alacán; Ramos Piloto; Pérez André; Rivero (F.) y Agramonte (A.); Viamonte; Valdés Dapena; Gómez Murillo; Weiis; Rabasa; Ramírez; López del Valle; Recio y García Morales.

De las de Derecho y Ciencias y Letras, los doctores Lagomasino; García Cañizares; Salvador Salazar; Juan M. Dihigo y Ernesto Dihigo; Monteagudo; Gran; Ricardito de la Torre; Sánchez de Fuentes Alberto del Junco; Alberto Blanco; Menéndez; Martínez Guiralt; Gutiérrez; Miguel Villa; Miquel; Capablanca, Moenck; Guerra López; Francisco Muñoz; García Robiou; Varela; Soto (Emilio y Luis) Pérez R.; Boza Masvidal; Du-Bouchet; Fernández de Castro (M.); Félix Martín; José A. Vila; Trelles; Mestre, y el presidente de la Sección de Arquitectura doctor Alberto Camacho, a salvo las inevitables omisiones.

También acudió a este singular homenaje el eminente internacionalista doctor James Brown Scott.

Reunido el doctor Averhoff con los profesores del Alma Mater en el Salón Rectoral, fué confiado al doctor López del Valle el ruego de expresar en nombre de todos los reunidos y de los adheridos que se hallaban impedidos de asistir a esa hora—al señor Rector el objeto de aquella visita colectiva.

El doctor López del Valle, siempre deferente, accedió y dijo que nunca como en aquella ocasión juzgaba indeclinable el deber ni nunca más libre de vacilación para cumplir jubilosamente, por que ni se necesitaba elocuencia ni se precisaba discurso alguno, para lo que se sentía incapaz, bastando con expresar sencilla y francamente el deseo de los Profesores de la Universidad, espontánea y cariñosamente sentido, de testimoniar al doctor Octavio Averhoff su fundada admiración y sentida gratitud por la sabia obra dirigente que había realizado desde su cargo rectoral para lograr un curso como el rendido este año académico en que tan elevada y cumplidamente se había servido a la misión que tiene la Universidad, declarando que personalmente había tenido—como todos sus comprofesores—frecuentes ocasione de apreciar aquella labor rectoral modelo, y juzgarla así en los consejos, alientos o indicaciones que había prodigado a los profesores y a los alumnos, recordando que en la reciente fiesta celebrada en el Aula Magna, había ratificado su anhelo máximo de animar el recinto universitario del verdadero espíritu que hoy vivifica la enseñanza en el Alma Mater, al par que laborando por la mayor compenetración entre profesores y alumnos.

Visiblemente conmovido, en fuerza de su desbordada emotividad, el doctor López del Valle terminó manifestando al doctor Averhoff la intensa alegría suya y de sus compañeros todos por la tan cariñosa como justificada felicitación que por su labor querían testimoniarle y él había expresado.

Ratificando sus conceptos, el Profesorado allí presente batió palmas al doctor López del Valle haciendo así general su testimonio vernal.

El doctor Averhoff, que siempre es la encarnación de la serena ecuanimidad—veíase disfrutando y padeciendo idéntica emoción a la que se había plasmado en el doctor López del Valle, al comenzar a contestar su salutación modelo.

"Error del cariño—dijo trémulamente el doctor Averhoff—atribuirme la gloria que para la Universidad representa lo hecho en este curso, tan felizmente rendido y que es sólo obra de su profesorado, de todos ustedes, de los alumnos que les han secundado con celo análogo y a la paternal atención que se ha prodigado inalterablemente a esta Institución por el Gobierno de la República, por el señor Secretario de Instrucción Pública y Bellas Artes General Alemán y especialmente por el Jefe del Estado, General Machado".

Agradeció no obstante el amable deseo de los profesores, interpretándolo como prueba de solidaridad en la obra que considera la más alta y noble de las que se labran por Cuba, admitiendo que ello garantizaba también la ejemplar disposición del Profesorado a perseverar en la ruta emprendida, alertas a lo mucho que aún falta por recorrer, ya que sólo está iniciada y confiando en que todos y cada uno sabría perseverar en esa dedicación "con la serena energía de un apostolado" para acrecentar así el prestigio de la Universidad, que quedará cuando sus actuales servidores hayan pasado, fieles al empeño de servirla cada día más, cada día mejor...

Aquel voto fué hecho comunión instantánea, en la clamorosa ovación que escuchó el doctor Averhoff, cuya mano fué estrechando luego las de sus comprofesores, dilatándose la reunión hasta cerca de mediodía.

Otros profesores llegaron, terminado el acto, a sumar perosnalmente su testimonio al que tan insólitamente se había ofrendado al doctor Averhoff.

Acto memorable. De los que sirven para perdurar.

DOS PREMIOS EN RADIOLOGIA

Los profesores doctores Filiberto Rivero y Manuel Viamonte, Titular y Auxiliar de la Cátedra de Radiología de la Escuela de Medicina, se entrevistaron ayer con el señor Rector para informarle de su deseo de instituir para el Curso próximo dos premios extraordinarios, que se adjudicarán por oposición entre los alumnos sobresalientes de dicha asignatura.

El doctor Rivero instituirá un primer premio anual de 100 pesos oro y el doctor Viamonte otro de 50 pesos con sus respectivos Diplomas.

El doctor Averhoff se congratuló de tan plausible decisión y anticipó a los doctores Rivero y Viamonte la aceptación de sus premios, previos los trámites estatutarios.

N. B.—También en este aspecto es un record el del presente curso: por lo numeroso de los premios extraordinarios que se han instituído en el Alma Mater.

OTRO DE LOS RECORDS DEL CURSO

Sin pretender agotar el tema, nos place señalar otro record de los que ha ofrecido el presente curso académico en la Universidad de la Habana.

En la Cátedra de "Mecánica aplicada a las construcciones" y "Estática gráfica" de que es Profesor Titular el señor Decano de la Facultad de Letras y Ciencias doctor José Ricardo Martínez y Auxiliar el doctor José A. Vila, se han explicado 159 clases de la primera materia y 77 de la segunda. Total: 236 clases durante el pasado curso.

Ello sólo se comenta.

PARA EL CONGRESO DE FISIOLOGIA

El señor Secretario de Instrucción Pública participa al señor Rector su deseo de que sean informados los profesores de Fisiología de la Universidad del Congreso anunciado en Boston para el 19-23 de Agosto, para saber si desean asistir a él.

FIN DEL PLAZO DE MATRICULA

El sábado, día 25 del actual, termina el plazo para los pagos de matrícula universitaria, tanto por libre como por enseñanza oficial.

Plazo improrrogable.

COLEGIACION DE REPRESENTANTES DE LAS FIRMAS DEL EXTRANJERO

Interesante informe rendido sobre el asunto al Presidente de la Cámara de Comercio de Cuba por el Dr. Díaz Cruz

El Dr. Mario Díaz Cruz, letrado consultor de la Cámara de Comercio de la República de Cuba, ha rendido, al Presidente de este organismo un interesante informe sobre la colegiación de los Representantes de firmas extranjeras en el que fundamentalmente dice:

LA COLEGIACION OBLIGATORIA

El proyecto de ley objeto del presente informe tiende a que obligatoriamente se incorporen en el Colegio Oficial de Intermediarios que crea dicha ley, todos los que de algún modo sirvan de mediadores entre comerciantes nacionales o extranjeros; y ninguna persona o entidad que no se encuentra incorporada en el Colegio Oficial podrá ejercer la profesión de mediar en ninguna forma en operaciones mercantiles. El proyecto crea, además, una junta sindical, y esa junta tiene a su cargo la facultad de dar de baja al colegiado siempre que concurra alguna causa grave por razón de conducta, apreciada libremente por dicha junta.

En efecto, el proyecto, al obligar para ejercer el comercio a que se incorporen los intermediarios, no realiza otra cosa que una colegiación obligatoria, es decir, impone la asociación forzosa de los intermediarios y, a nuestro juicio, el derecho de asociación es un derecho individual reconocido por el artículo 28 de la Constitución de la República que se adultera y se infringe cuando se desconoce su naturaleza de derecho subjetivo y se le transforma en una obligación legal.

Todo derecho supone la facultad de su renuncia, y si le falta esta modalidad de su ejercicio, es evidente que resulta adulterado en uno de sus elementos consustanciales. Ahora bien, si en el caso de los intermediarios a que la ley se refiere éstos no pueden renunciar al derecho de asociarse porque la ley los obliga, bajo pena de impedirles el ejercicio de una profesión, es claro que por tal causal se lesiona el derecho de asociación reconocido por el Código fundamental.

En efecto, la Cámara de Comercio de la República de Cuba, defensora de sus asociados y de los comerciantes en general, no puede ver con agrado medidas que tiendan a limitar más aun el ejercicio del comercio, sobre el cual pesan ya el rigor de innumerables disposiciones fiscales y contributivas. La sindicación proyectada corre el peligro de convertirse en monopolio, o por lo menos de entorpecer el intercambio comercial, quedando como queda, según el proyecto, en la potestad de una Junta Sindical, la facultad de separar a cualquier colegiado, impidiéndole seguir ejerciendo su tráfico mercantil. Es cierto que contra esto se dan recursos. Procedimientos lentos, como es en definitiva el recurso contencioso-administrativo, durante cuya tramitación queda el comerciante impedido e incapacitado de ejercer el comercio; es decir prácticamente con la resolución de la Junta Sindical puede estimarse al comerciante objeto de la resolución definitiva arruinado, puesto que cuando venga a ganar su recurso, al cabo de tres o cuatro años de lucha, se encontrará con el quebranto enorme que significa el abandono de su negocio por ese largo período de tiempo.

Asimismo, también, desde el punto de vista del país, es una traba más que imponiéndose al ejercicio del comercio y limitando la concurrencia, se refleja en el encarecimiento de los artículos de comercio, entre ellos los de primera necesidad.

En cuanto a los comisionistas con muestras, que son a los que se refiere el epígrafe número 52, que es el que la ley ha querido significar no obstante haberlo señalado con el número 42, tienen que abonar por la ley de Impuestos Municipales actualmente cien pesos anuales y el veinticinco por ciento al Consejo Provincial, y este impuesto, según el proyecto que estudiamos, queda sin efecto y solo tendrán que pagar cien pesos y la cuota mensual de cinco pesos. De modo que también resulta un privilegio dentro de la Ley, puesto que al paso que los demás intermediarios tienen que pagar el impuesto municipal y el que crea el proyecto, éstos solo pagarán el impuesto creado por la Ley de Colegiación referida.

No se expresa en el proyecto a quien corresponden los fondos que se recauden: si es al colegio, como entidad jurídica independiente o si es al Estado, como ingreso general de la Nación. En el primer caso, de acuerdo con la Ley de Asociación, habría que regular a quien corresponden los fondos en caso de disolución del Colegio, y en el segundo caso habría que establecer a qué Departamento del Estado corresponden los gastos de mantenimiento del Colegio, y cómo figurarán en el Presupuesto.

La Cámara de Comercio Cubana, opinando sobre la colegiación de los comisionistas, ha rendido un informe que dice:

Los que subscriben, comisionados por la Junta Directiva de esa Cámara de Comercio, en 21 de Marzo último para dictaminar acerca del proyecto de ley de colegiación oficial de los intermediarios o comisionistas, presentado a la Cámara de Representantes; después de haber estudiado dicho proyecto y de conocer el informe rendido por el Letrado Director del Departamento Legal de esa Cámara de Comercio, a quien previamente se le consultó sobre este asunto, llegaron a las siguientes conclusiones:

Primera: Que la colegiación obligatoria de todos los que realicen en Cuba operaciones comerciales de mediación, exigidas por el artículo I del proyecto de 22 de Enero del corriente año, limita y dificulta el libre ejercicio del comercio, por cuanto que no es suficiente para ello estar inscripto en el Municipio respectivo y pagar la cuota correspondiente de la Ley de Impuestos Municipales.

Segunda: Que es demasiado amplia la definición que del mediador da el artículo I del citadi proyecto de ley, pues cuantos de algún modo sirvan de intermediarios entre comerciantes nacionales o extranjeros, bien por cuenta ajena o por cuenta propia, tendrán que colegiarse y pagar la patente y la cuota de que se habla en los artículos IV y VIII del proyecto, además del impuesto municipal si no son de los comisionistas o mediadores descriptos en los epígrafes 31 y 52 (y no 42 como dice el proyecto) de la tarifa segunda de la expresada Ley de Impuestos Municipales.

Tercera: Que es injusto el proyecto de Ley, porque favorece únicamente al comisionista llamado "por cuenta ajena" que describe la Ley de Impuestos Municipales bajo el epígrafe 31 de la tarifa segunda, el cual comisionista pagará solamente cien pesos ($100.00) en lugar de los quinientos pesos ($500.00) que tributa actualmente.

Cuarta: Que resulta igualmente injusto con el comerciante importador comprendido en el epígrafe 15 de la tarifa segunda de la Ley de Impuestos Municipales, porque pagando este la más alta tributación municipal, que es la de mil pesos $1.000.00) al año, vendría obligado también a tributar los cien pesos ($100.00) de la patente que se exige por el artículo IV del aludido proyecto de ley; lo que resultaría a todas luces excesivo, o tendría que dejar de hacer operaciones de mediador, no obstante estar autorizado para ello por la referida Ley de Impuestos Municipales.

Quinta: Que del mismo modo resultan perjudiciales los otros comerciantes mediadores que tributan cuota superior a la de cien pesos $100.00) señalada al comisionista con muestras por el epígrafe número 52 de la tarifa segunda, al obligársele a proveerse de la patente que exige el artículo IV del repetido proyecto de ley para poder actuar como intermediarios; pues estando autorizados tales comerciantes para hacer operaciones de mediación de acuerdo con la tarifa por que tributan al Municipio, no han sido exceptuados en el proyecto de pagar el impuesto industrial.

Sexta: Que si no fuera el proyecto de colegiación contrario al libre ejercicio del comercio, como ya han dicho, debiera haberse limitado a los comisionistas o mediadores comprendidos en el epígrafe número 52 la tarifa segunda de la Ley de Impuestos Municipales.

Séptima: Que al hacerse forzosa la colegiación de los mediadores, por el artículo II del mencionado proyecto de ley, se infringe según lo dicho por el letrado consultor de esa Cámara de Comercio en su informe de 29 de Abril último, el artículo 28 de la Constitución de la República, al convertir la libertad o el derecho de asociarse en una obligación legal.

Octava: Y que de igual modo se infringe la Carta Fundamental según la opinión del abogado consultor de esa corporación, al concedérseles facultades judiciales a la Junta Sindical del Colegio por los artículos II y XI del expresado proyecto de ley, a lo que se opone el artículo 81 de la Constitución.

Esto es cuanto tienen el honor de informarle, en cumplimiento del encargo que se les diera por la Corporación de su presidencia.

De usted muy atentamente.

(f.) Carlos Arnoldson.
(f.) Ernesto de Zaldo.
(f.) C. de Zaldo Jr.
(f) N. J. Maciá.

OTRO TRATADO DE CONCILIACION

Ha sido firmado por las potencias de la Entente

BELGRADO, Yugoeslavia, mayo 21. AP.—Yugoeslavia, Checo Eslovakia y Rumania firmaron hoy un tratado general de conciliación y arbitraje, siguiendo en ello las recomendaciones de la Liga de las Naciones.

La proposición hecha por el Gobierno de Praga de que se reconociera colectivamente al Soviet de Rusia, fué derrotada. Rumania insistió en que los comunistas deben desistir antes de toda reclamación sobre la Besarabia, actualmente administrada por ella. Yugoeslavia, siguiendo su tradicional política de amistad con la Rusia Imperial (nación que es de su misma raza, pues ambas son eslavas), también decidió no tener tratos con los Soviets.

Las tres Potencias de la Pequeña Entente renovaron sus viejos tratados de alianza, que habrían expirado el 7 de junio próximo. También acordaron ratificar su invariable oposición a todo lo que sea revisar las fronteras de los Estados vencidos en la Guerra Mundial.

El Rey Alejandro ofreció un almuerzo a los delegados a la conferencia tripartita. Estos visitarán mañana la población de Serajevo, donde tuvo su principio la Guerra Mundial.

DEL DESASTRE DE CLEVELAND

Informe oficial que ha sido presentado del siniestro

CLEVELAND, mayo 21. AP.—Las conclusiones de la primera investigación oficial completa del desastre de la Clínica de Cleveland, han revelado esta noche que el mortal gas que invadió todo el edificio mató a muchas personas, sin darles tiempo a nada. El informe oficial fué redactado por Will T. Blake, director estatal de relaciones industriales.

El mortífero gas tuvo su inicio al quemarse las películas de Rayos X almacenadas en los sótanos, y las cuales se incendiaron al caer sobre ellas un fósforo, una chispa eléctrica o algo semejante.

Filtrándose silenciosamente por las tuberías del edificio, el terrible gas llegó a varios salones de la clínica, llenos de enfermos, matando a varias docenas de ellos antes que estuviera conocimiento de su presencia. Lo que estaba ocurriendo no fué sabido hasta más tarde, cuando parte del gas que se reunió en los cimientos hizo explosión. Esta sacudió el edificio y envió densas nubes de vapores envenenados por todo el edificio. Ya habían muerto muchos de los infelices enfermos, cuando ocurrió la segunda explosión. Numerosos pacientes, médicos y enfermeras cayeron sin sentido, al inhalar el gas.

El número de víctimas del desastre es ya de 125. Esta noche falleció el doctor George Belcher, uno de los especialistas de la Clínica, completando esa aterradora cifra. El doctor Belcher sucumbió, tras seis días de lucha con la muerte, por los efectos del gas que inhaló cuando pretendía salvar a varios enfermos.

AVERIAS DE LOS TRES MOSQUETEROS

Este avión trataba de batir el record de permanencia

VOLO APENAS TRES HORAS

Se vió obligado a decender por las averías sufridas

ROOSEVELT FIELD, Nueva York, Mayo 21. (A) —El aeroplano Los Tres Mosqueteros se vió obligado a descender esta noche cuando no habían transcurrido seis horas desde que salió de este aerodromo, con el propósito de establecer un nuevo record de duración con abastecimiento de gasolina en el aire.

Las averías que sufrió el estabilizador se dice que fueron la causa del fracaso de su aparato de abastecimiento de gasolina, obligando al aeroplano a realizar un aterrizaje forzoso en esta.

El nuevo aparato perfeccionado para recibir gasolina desde tierra no funcionó debidamente en los momentos en que el avión intentaba abastecerse de gasolina por cuarta vez. Un gancho situado al extremo de un cable suspendido desde el aeroplano, que tiene por misión la de hacer funcionar una catapulta que lanza los depósitos de gasolina hacia el aeroplano, chocó con una cuerda. Al rebotar, el gancho quedó enredado en la parte posterior del avión, abriéndole un boquete en el estabilizador de la derecha.

Sin haberse enterado de la avería, los ocupantes de Los Tres Mosqueteros continuaron en el aire más de una hora después del accidente Los aviadores, teniente H. B. Clarke, Martín Jensen y William Ulbrich, recibieron la primera noticia de que algo anormal ocurría a bordo de una estación de radio de Nueva York. Enseguida dejaron caer notas en el aerodromo Rooseveit preguntando si se considera conveniente que el aeroplano aterrizara, y a las 7:57 de la tarde, hora de verano, el avión descansaba sobre Rosevelt Field después que los funcionarios del campo de aviación indicaron que no debían permanecer más tiempo en el aire.

El teniente Clarke dijo que esta noche se harían las reparaciones y que volvería a salir mañana por la mañana con el propósito de establecer el record de duración.

AGASAJOS PARA LOS ALEMANES

Los franceses de Cuers rivalizan en atenderlos

ESCASEZ DE HIDROGENO

Es un nuevo obstáculo para el regreso del C. Zeppelin

CUERS, Grancia, Mayo 21. (AP.) —Decididamente se ha operado una reacción sentimental en Francia a raiz del descenso forzoso del dirigible Graf Zeppelin en esta ciudad, después de su peligroso viaje de la semana pasada.

Los miembros de la tripulación del dirigible que tienen autorización del comandante doctor Eckener para visitar los alrededores, se ven sitiados materialmente por los propietarios de automóviles, quienes se ofrecen para llevarlos a todas partes.

El interés por el dirigible ha unido a los funcionarios franceses y alemanes, y de tal manera rivalizan los franceses por atender a los teutones, que las autoridades militares se sienten celosas de las atenciones de que hacen objeto a los tripulantes del Graf Zeppelin los elementos civiles.

NO HAY HIDROGENO BASTANTE PARA EL ZEPPELIN EN FRANCIA

CUERS, Francia, Mayo 21. (AP.) Un nuevo problema se ha presentado esta noche al viaje de regreso del dirigible alemán Graf Zeppelin a Friedrichshafen, cuando se supo que el hidrógeno de que disponen los franceses es menor del que se necesita para elevar al dirigible cargado.

Los franceses entregaron poco más de 2,000 metros cúbicos de gas, pero se calcula que el Graf Zeppelin necesita por lo menos otros 3,000 metros cúbicos Se ha dejado al doctor Eckener la solución del problema que consiste en que algunos de los pasajeros, invitados o tripulantes se queden en tierra en el momento de salir la nave para Alemania Como el doctor Eckener no se encuentra en esta ciudad, se espera a que regrese en el de mañana.

Catorce de los pasajeros que salieron de Friedrichshafen en el dirigible se han quedado en esta ciudad para volver a Alemania. Por otra parte, siete oficiales de la armada francesa habín aceptado la invitación del doctor Eckener para que hicieran con él el viaje de regreso.

IMPUGNAN UNA OPINION DEL COMANDANTE DEL DIRIGIBLE "CONDE ZEPPELIN"

BERLIN, Mayo 21. (AP.)—El Dr. Hugo Eckener ha manifestado que el dirigible "Conde Zeppelín" no hubiera estado en peligro mayor si la avería de sus motores le ocurre estando en pleno océano, ya que allí la maniobra con los timones hubiera sido más fácil que en la zona, batida por las tormentas, encajonada entre las montañas que rodean el valle del Ródano.

En el periódico "Acht Uhr Abenblatt," uno de los primeros expertos aeronáuticos alemanes duda de esta opinión, diciendo que es imposible depender de la fijeza del viento en el Océano, y que timonear allí el dirigible habría sido más difícil de lo que parece.

El mismo experto sostiene que la experiencia ha demostrado que los dirigibles pueden aterrizar sin causar daños al pasaje, mientras que un descenso en el océano hubiera implicado un peligro gravísimo para este, perdiéndose al mismo tiempo la gigantesca nave aérea.

ESTADO DEL TIEMPO

Nota del medio día del martes.

Desde el Cabo Hateras hacia el Suroeste hay una zona de bajas presiones débiles que pasa por el extremo oriental del Golfo de Méjico y sigue hacia el Sur por América Central y reina buen tiempo y barómetro alto en el Atlántico, Antillas y resto del Golfo de Méjico.

Pronóstico para el miércoles: En general buen tiempo Vientos del Nordeste al Sudeste flojos a frescos. Cielos en parte nublados. Algunas lluvias en el territorio, más probables en Occidente y Centro.

Observatorio Nacional.

LA JORNADA EN LAS DOS CAMARAS

Reorganización de la Cámara según proporción de habitantes

PROPIEDAD DE PERIODICOS

En la Cámara continuó ayer el debate sobre las tarifas

WASHINGTON, mayo 21 (A. P.) Los principales asuntos que merecieron hoy el interés del Senado fueron la reorganización de la Cámara, de acuerdo con las proporcionalidades de habitantes; la propiedad de periódicos por las compañías de flúido; y la confirmación de Irvine Lenroot, como juez del Tribunal aduanero de apelaciones, o Junta de Protestas.

La Cámara, por su parte, continuó debatiendo las tarifas, mientras sus representantes en la comisión mixta reunida para tratar del proyecto de ley de auxilio a la agricultura aprobado por el Senado, se negaban, de manera rotunda, a votar nominalmente sobre el Plan de Obligaciones anexo a aquél. Los miembros de la Cámara sostuvieron que los senadores se han extralimitado en sus atribuciones constitucionales, al tomar la iniciativa del Plan de Obligaciones.

En el debate arancelario, el proyecto de tarifas fué sancionado por primera vez por un representante democrático, que fué Mr. Hill, por Washington. El representante Fort, republicano y por Nueva Jersey, elogió la medida en general, pero pidió se fije al azúcar una escala gradual de derechos, de acuerdo con sus precios en el mercado.

El representante Tilson, líder de la mayoría republicana, ha revelado que el azúcar es el punto más tormentoso de la ley de aranceles aunque se espera que las muchas dificultades surgidas sean resueltas en breve. El senador Norris continuó atacando en la Alta Cámara la propiedad de los periódicos por las compañías de flúido. El senador Vanderberg solicitó una acción rápida acerca del bill reorganizando las proporcionalidades en la Cámara, y el senador Blaine planteó el asunto del nombramiento de Mr. Lenroot. El senador Cutting presentó un proyecto de ley concediendo un fondo de cien millones de pesos para ayudar a los agricultores de los distritos pantanosos.

SIGUE VOLANDO EL FORT WORTH

Anoche llevaba ya sesenta horas de permanencia aérea

FORT WORTH, Texas, Mayo 21 (AP.)—Después de más de dos días y sus noches en el aire, L. R. Robbins y James Kelly, aviadores comerciales, continuaban sobre el aerodromo Meacham esta tarde, en su monoplano "Fort Worth" de un solo motor, intentando batir el record de duración.

Los aviadores, que salieron a las 11:33 de la mañana del domingo, habían permanecido sesenta horas en el aire esta noche, y según las notas que han dejado caer tienen confianza en poder rebasar el record de 150 horas del monoplano militar "Interrogación".

El aparato toma gasolina dos veces al día de otros aeroplanos auxiliares.

Robbins anunció hoy que el tachómetro se le rompió anoche. Se trata del aparato que sirve para registrar las revoluciones por minuto que da el motor.

En una de sus notas, Robbins dice que estaba a punto de reponerse del mareo que le molestaba. Las medicinas que se le enviaron ayer le sirvieron de gran alivio.

INUNDACIONES EN EL MISSISSIPPI

La crecida de este río ha hecho grave la situación

MEMPHIS, Estado de Tennessee, mayo 21 (A. P.)—Los desbordamientos de las corrientes fluviales están causando seria preocupación en varios Estados, pero los centenares de hombres que trabajan en los diques de los ríos principales, han logrado hasta ahora impedir el desplome de los muros.

Lo más difícil de la lucha es el río Mississippi. A diez millas al Sur de Kickman, Kentucky, el dique de Old Reelfort está cediendo, pero los ingenieros estudian la manera de dejarle libre el paso a la corriente, cuarto de milla más al Este. Ha sido enviado un vapor de río, en Kankakee, con salvavidas, para que esté próximo a Kickman en el caso de que la situación empeore.

FABRICA PARA LA I. TELEPHONE CO.

La fabricación de aparatos para comunicación eléctrica

La International Telephone and Telegraph Corporation por medio de su subsidiaria, la International Standard Electric Corporation ha entrado en el campo de la fabricación de aparatos para la comunicación eléctrica en Alemania por medio de la compra de una gran parte de los intereses de la Ferdinand Schuchardt Berlin Telephone and Telegraph Works. Se tiene en proyecto agrandar esta fábrica alemana a fin de aumentar su distribución nacional de aparatos de teléfonos, telegráfos y radio, así como el desarrollar el comercio de exportación. Al tomar esta iniciativa la International le proporciona a Alemania el beneficio de los grandes inventos y la experiencia técnica resultantes del sistema mundial de la International Standard Electric Corporation y sus compañías asociadas.

La Fábrica de la Ferdinand Schuchardt, localizada en Berlín, es una de las fábricas de aparatos de comunicación más viejas de Europa.

La International Standard Corporation, que es la principal organización de fabricación del sistema International, tiene fábricas en Inglaterra, Francia, Bélgica, España, Italia, Austria Hungría Checoeslovakia, Australia, China, y Japón con su organización de ventas que se extiende por todo el mundo.

M.E.C.D. 2016

DIARIO DE LA MARINA

FUNDADO EN 1832

DIRIGIDO HASTA 1919 POR DON NICOLAS RIVERO Y MUÑIZ

Editado por la Compañía DIARIO DE LA MARINA (S. A.), cuyo programa consiste "en la defensa de los intereses generales y permanentes de la Nación cubana, de los especiales de la colonia española establecida en la misma y de la unión y armonía entre los diversos elementos que conviven en el país".—Art. 1o. de los Estatutos.

OFICINAS: { Nueva York . . . . . Broadway at 71 St
Habana . . . . . Prado 103

PRECIOS DE SUSCRIPCION:

HABANA		PROVINCIAS		EXTRANJERO	
1 mes	$ 1.50	1 mes	$ 1.70	1 año	$ 21.00
3 idem	" 4.50	3 idem	" 5.00	6 meses . . .	" 11.00
6 idem	" 9.00	6 idem	" 9.50	3 meses . . .	" 6.00
1 año	" 18.00	1 año	"19.00		

Esta suscripción sólo da derecho al número de los domingos.

SUSCRIPCION DOMINICAL:

Sólo para el extranjero

(Países comprendidos en la Unión Postal).

6 meses . . . . . $ 4.20
1 año . . . . . " 8.40

(Países no comprendidos en la Unión Postal).

6 meses . . . . . $ 5.00
1 año . . . . . " 10.00

TELEFONOS:

Anuncios clasificados y de suscriptores	A-1014 A-3333	Deportes	A-4732
		Fotógrafo y Retograbado	M-6844
Quejas de suscriptores	M-8404	Departamento de Radio	M-7714
Redacción	A-0301	Imprenta	M-9665
Anuncios Administración	A-5334	Secretario de Dirección.	M-9785

DESTELLOS DE ESPERANZA

CON los regocijos propios de estos días, en los que a la celebración del vigésimo séptimo aniversario de la instauración de la república se asocia la inauguración de un nuevo período presidencial y con este motivo recibe Cuba, por medio de embajadas y misiones especiales, el testimonio de las simpatías y afectos que ha logrado conquistar en sus relaciones internacionales, coincide una serie de noticias alentadoras con respecto a la situación económica del país. La elevación de la tarifa arancelaria norteamericana para el azúcar, eje motor de las preocupaciones que auguraban la exacerbación de nuestra crisis si al fin cristalizaban las sugestiones de la Comisión de Medios y Arbitrios del Congreso de Washington, encuentra serios opositores en la gran república.

Hace poco la Prensa Asociada nos trasmitía un editorial de la revista "Liberty", en el que glosando las declaraciones hechas a su llegada a Nueva York por el doctor Sánchez de Bustamante, a propósito del contraste que ofrecían las buenas relaciones de amistad existentes entre los Estados Unidos y las barreras que se oponen a las buenas relaciones comerciales entre los dos países, terminaba recomendando al Congreso que meditara serenamente sobre el asunto, antes de adoptar medidas que pudieran no sólo perjudicar a la industria azucarera cubana sino también a los intereses norteamericanos. Más tarde, la misma agencia nos daba a conocer un editorial del "Washington Post", periódico tenido en concepto de órgano oficioso del Gobierno, en el que estudiando el problema y subrayando las repercusiones que en el comercio y las industrias de la gran república tiene la mala situación de nuestra industria azucarera, le preguntaba si sería prudente aumentar el costo del azúcar al consumidor norteamericano, cuando el supuesto beneficio no alcanzaba en realidad a los productores del país. Ahora le ha tocado el turno a la Federación Americana del Trabajo, la poderosa organización obrera que se caracteriza por su repulsa a las estridencias radicales, la que, por conducto de su presidente, Míster Green, acaba de expresar que el proyectado aumento para el azúcar es injustificado e indefensible, y que su aprobación, en la forma propuesta, impondría una carga de muchos millones a los trabajadores.

Tienen las transcritas expresiones un valor estimabilísimo, tratándose, como se trata de un país en el que las sanciones de la opinión pesan en las decisiones de los poderes públicos. Hasta ahora, opiniones idénticas o similares, robustecidas con acopio de citas numéricas demostrativas de lo que es en realidad la producción azucarera norteamericana, el gigantesco aporte de un país pequeño como Cuba al acervo fiscal de la gran república y los perjuicios que con nuestras malandanzas azucareras reciben el comercio y los industriales norteamericanos, se expresaban ya por elementos cubanos o vinculados a Cuba o por entidades cuyos intereses se hallaban directamente afectados con los altibajos del azúcar. Ahora no son ya elementos de ese carácter los que se pronuncian contra la elevación de la tarifa, sino factores representativos del interés público y ajenos a toda especulación que no sea la de salvaguardar las conveniencias colectivas.

Aun descartando por completo las vinculaciones afectivos que nos unen a la gran nación amiga y vecina, existen en el plano de las relaciones puramente mercantiles tantas y tan fuertes conexiones, que uno y otro país se hallan ligados en este aspecto por intereses recíprocos. Si a nuestros intereses conviene tener a las puertas de Cuba un gran mercado que absorbe el ochenta por ciento de las exportaciones cubanas, no es menor la ventaja que reporta a los intereses norteamericanos la existencia, a pocas horas de navegación, de un mercado consumidor que con el de la Argentina figura a la cabeza de los mejores clientes de la gran república en este hemisferio. El antagonismo surge, empero, entre el sistema económico de la nación vecina y nuestro sistema económico, basado el primero en la política de los altos salarios y el segundo en la práctica de producir a bajo costo.

Se asegura que el Presidente Hoover es partidario del establecimiento de una escala gradual, aplicable según las fluctuaciones del precio del azúcar, esto es, altos derechos cuando el precio descienda y bajos derechos cuando el precio ascienda. Virtualmente, esto es lo que los Estados Unidos han venido practicando con su tarifa flexible. Desde la vigencia del tratado de reciprocidad que concedió a nuestros azúcares la bonificación de un veinte por ciento hasta la fecha, la tarifa azucarera norteamericana ha sido modificada cuatro veces, a tono con el incremento de nuestra producción y correlativamente con el descenso del precio del azúcar. la experiencia, sin embargo, no sirvió de lección, y continuamos aferrados a la práctica de producir la mayor cantidad de azúcar al más bajo costo posible. Ahora se nos abre un requicio a la oportunidad de conjurar la crísis azucarera, si se aprovecha el estado de opinión que en la gran república se solidariza con nuestros intereses, comenzando, desde luego, por rectificar nuestro desastroso sistema económico de modo concordante con el racional, previsor y profícuo sistema de nuestros buenos amigos y excelentes vecinos del Norte.

INFLUENCIA QUE EJERCE EL PERIODISMO EN LOS ESCRITORES MODERNOS

(Por Alejo Carpentier)

(Especial para el DIARIO DE LA MARINA)

ES indudable que el periodismo contemporáneo ha despertado en el público un gran interés por el espectáculo de su planeta. Acostumbrado por los grandes rotativos de hoy a inmiscuirse cada mañana en la existencia de sus antípodas, a conocer la vida y carácter de personajes que viven a millares de kilómetros de su radio de acción, a contemplar fotografías del desastre del Polo, o el naufragio en el Océano Indico, pocos días después de desarrollados los acontecimientos, El lector ha cobrado especial afición por los hechos reales, las informaciones precisas, las descripciones rápidas y enjundiosas.

Esto tenía forzosamente que tener repercusión en algún sector de la literatura contemporánea. Las dos consecuencias inmediatas de ese estado de espíritu, que no pudieron conocer nuestros abuelos, fueron las de modificar completamente el concepto que se tenía del libro de viajes, y crear un nuevo género de novela, que se produce cada vez con más fuerza, y que casi podríamos calificar de "reportaje novelesco".

Un libro reciente indica elocuentemente el sentido en que ha evolucionado la literatura de los escritores viajeros: **París. Toumbouctou** de Paul Morand... Este libro ha decepcionado a más de un lector, que esperaba ver al creador de las **Noches** utilizando su estilo incisivo e irónico en descripciones brillantes de los paisajes hallados a lo largo de la ruta recorrida. Pero Morand no nos ha dado nada de esto en su nueva producción. Su volúmen está completamente exento de literatura. Es un manual de visiones rápidas y precisas con el que no intenta mixtificar a su lector. Todos los lugares visitados, los pueblos que le sirvieron de albergue, las observaciones sobre costumbres de nativos, los incidentes del viaje, están fijados en unas pocas líneas con exactitud, de modo elástico y conciso. Más que nada su libro aspira a ser un reportaje modelo.

Esto nos aleja completamente de las nociones que teníamos del libro de viajes. Desde los orígenes de la literatura, los escritores viajeros, tendieron siempre a mistificar a sus lectores. Herodoto, el gran patrón de los plumíferos trashumantes, no tiene escrúpulos en hablarnos de pulgas tan grandes como perros, al mencionar incidentalmente la fauna de la India. Más tarde, Marco Polo, nos habla de una columna milagrosa que pudo contemplar en Samarcanda y que, según él, se sostenía en el aire a varios palmos del suelo, por obra de un santo omnipotente. Esto, sin hablar de aquellos pájaros gigantescos que nos asegura, existían en Madagascar, cuyo entretenimiento favorito era el de alzar a los pobres elefantes a una gran altura, por la piel del lomo, dejándolos caer después para que se aplastaran contra el suelo.

Los viajeros sucesivos fueron algo menos mentirosos, pero siempre volvieron contando cosas extraordinarias a sus contemporáneos. Por lo pronto, aunque fueran honrados en sus narraciones, éstas adolecían de una falta de precisión absoluta. Loti, el suave Loti, nos brindó en sus viajes un serie de visiones casi fantásticas a fuerza de ser distantes de la realidad. Todos los escritores modernos que intentaron seguir sus rutas, hallaron las cosas con aspectos completamente opuestos a los que se complacía en traducirnos en sus descripciones henchidas de nostalgia en tono menor.

Libros recientes como **París. Toumbouctou** de Morand, o **La Caravana sin Camellos** de Roland Dorgele, nos prueban que el periodismo no ha tenido una profunda influencia en la visión de los escritores contemporáneos. Hay en sus páginas de viajes, una preocupación de tarnscribir la verdad, de no ocultar el prosaísmo de ciertos lugares excesivamente poetizados. de mostrarnos las cosas bajo una luz clara y cruda, que hace de ellos unos altísimos reporteros. Por primera vez, los escritores regresan de largos raids por el planeta, sin tratar de engañarnos. Sus descripciones son a las de ayer, lo que una bella fotografía es con relación a una estampa romántica. Por ellos, sabemos si los beduinos usan zapatos fabricados en New York. Un Loti nos habría ocultado siempre una verdad tan poco poética

Y junto a esta nueva concepción del libro de viajes, surge un nuevo género literario interesantísimo del que hemos tenido dos manifestaciones recientes, de gran valor: **La Senda Roja**, de Julio Alvarez del Vayo, y **Los Conquistadores** de André Malraux.

Gracias al periódico, el lector moderno ha aprendido a amar la actualidad. Para un hombre de hoy, no puede haber lectura más interesante que la de los cables e informaciones que brindan los últimos acontecimientos provocados por la revolución china, o la noticia de la reforma de determinadas leyes en la Unión de las Repúblicas socialistas soviets. Los hombres de nuestro viejo mundo han demostrado, en estos últimos veinte años, que son capaces de lanzarse en aventuras colectivas, que constituyen espectácuuos mucho más emocionantes que las fechorías de Arsenio Lupin, o las investigaciones acuciosas de Sherlock Holmes. Las cotidianas superan a las mejores narraciones, en cuanto a riqueza de peripecias y violencia de acción.

Novelas como la de Alvarez del Vayo o la de Malraux, viven por el dinamismo extraordinario que les imprime la actualidad que reflejan. No tienen más asuntos que los prestados por los acontecimientos verídicos que han querido fijar. Pertenecen por excelencia, al género de los grandes reportajes.

Los Conquistadores de Malraux, nos muestran la revolución china, vista desde el interior. El novelista fué sorprendido por la conmoción sureña, en Shanghai y pudo asistir a una serie de trágicos acontecimientos que se desarrollaron durante las primeras semanas de la gesta amarilla, tan bien prevista por Paul Morand, meses antes de su estallido, en las páginas de **Nada más que la Tierra.**

El libro de Malraux, que estuvo a punto de obtener el premio Goucourt de este año, y cuya entrada fué prohibida en Rusia, no es un libro elogiable, desde el punto de vista ideológico, porque su autor pone de manifiesto un **parti-pris** un poco excesivo en contra de los hombres que provocaron el gran despertar revolucionario de una China retrógrada y amodorrada en un sueño de dragones seculares. No obstante, ese libro que fué un verdadero éxito de librería en Francia puede citarse como modelo de ese nuevo género novelesco, que vive de la exacta transcripción de una serie de hechos actuales, capaces de interesar a la gran masa del público. **Los Conquistadores** es un libro sin asunto. Sólo nos presenta acontecimientos traducidos en forma de novela.

Otro tanto podría decirse del noble, del fuerte libro de Julio Alvarez del Vayo. Su **Senda Roja** está exenta de toda literatura inútil. Sus capítulos nos ponen en contacto con las impresiones de un periodista español que asiste a los días trágicos de la revolución espartakista en Alemania. En sus páginas aparecen discursos enteros de Libknecht, gestos y frases de Rosa Luxemburg, descripciones precisas de combates y acciones, rematadas por el cuadro terrible de las muertes de los grandes leaders... Este libro pertenece también al más alto reporterismo intelectual.

Los rotativos modernos han promovido la eclosión de un novísimo género literario. Gracias a ellos poseeremos una serie de grandes crónicas del siglo XX.

París, Abril de 1929.

LAS TIERRAS Y MARES DEL O. ANTARTICO Y LA DOCTRINA DE MONROE

(Por TIBURCIO CASTAÑEDA)

En este momento en que escribo estas líneas el Comandante Richard E. Byrd se halla ocupando las diversas casetas de nieve que él y su tripulación concluyeron de construir a mediados de Abril último para prepararse a pasar los cuatro meses, hasta Agosto, a fin de poder hacer estudios atmosféricos de una vasta zona de 5,000,000 de millas cuadradas que sostienen Inglaterra y Mr. Byrd que pertenecen a la Gran Bretaña, habiéndose dado por Byrd los siguientes nombres a diversas partes de ese territorio del Continente Antártico; tierra del Enderby, tierra de Kemp, tierra de la Reina María, tierrra de Wilkes, tierra de Jorge V, tierra de Rockefefeller y tiera de Marie Byrd, par ser éste el de su esposa.

En el Departamento de Estado de los Estados Unidos, han visto la Nota en que Inglaterra tima buena nota de la relación de tierras descubiertas por su súbdito, el Comandante Byrd.

Hay que hacer notar que la Conferencia Imperial de Londres de 1926, trató de esos territorios, que ya se habían visto por Mr. Byrd, y además la Gran Bretaña en Noviembre último transmitió al Departamento de Estado de los Estados Unidos, por conducto de su Embajador en Washington, Sir Esme Howard, una nota que decía que el Gobierno Británico había visto que el Comandante inglés Byrd, estaba preparando una expedición para el Océano Antártico; y como los Estados Unidos saben que se había hablado en la Conferencia Imperial de Londres de 1926, de que Inglaterra iba a dar instrucciones a las autoridades de su isla de Falkland y a las de la Dependencia de Ross de prestar todo su apoyo al repetido Comandante Byrd.

Los Estados Unidos no contestaron a esa comunicación, porque pensaron que sólo se trataba de una simple manifestación de la Conferencia Imperial.

Pero en todo caso es la opinión de la Secretaría de Estado que los estudios acuciosos y costosos que está haciendo el Cmandante Byrd, que está en contacto continuo por la radiografía con periódicos de los Estados Unidos, como el New York Times; y es posible que el actual Secretario de Estado Mr. Stimson haga contra-reclamaciones respecto de la proximidad a esas tierras de la tierra de Graham que fué descubierta por el Capitán Nathaniel Palmer, de los Estados Unidos en 1920.

Puede decirse que desde la facilidad de los vuelos en aeroplanos, han cobrado gran importancia esas tierras polares por la mayor facilidad en aterrizar y remontarse de ellos.

El Gobierno inglés no tiene noticias, según dice la Prensa londinense, de que el de los Estados Unidos está preparando una Nota Diplomática que enviará a Inglaterra, con relación a sus posesiones Antárticas. Pero se añade en Londres que si esa Nota de los Estados Unidos llega, será en contestación a una comunicación de Sir Esme Howard, el Embajador Británico que fué enviada a Washington el verano último, sobre esa expedición del Comandante Byyd.

En Londres no se consideró que la nota del Embajador Esme Howard era diplomática, sino simplemente una comunicación amistosa, de la cual no se esperaba respuesta.

En esa Conferencia Imperial celebrada en Londres en 1926, se dió mucha importancia a los límites que se fijaban a cada territorio, puesto que se trataba en ella de fijar los linderos de los diversos terrritorios qut de simples Colonias iban a tener derechos de Soberanía, como era, para no citar otras, el de poder enviar y recibir Ministros es decir, representación diplomática en las diversas Naciones del Mundo.

Y allí se limitaron los territorios que Inglaterra había descubierto en el Polo Sur, y que entendía eran suyos.

Si por ejemplo, surje alguna disputa entre Inglaterra y los Estados Unidos sobre la tierra de Wilkes, la controversia será importante porque dice Inglaterra que le pertenece por haberla descubierto en 1912 la expedición Australiana; mientras que los Estados Unidos basan su derecho a esa tierra por el descubrimiento realizado en 1840 por la expedición del Capitán Wilkes de la Marina de guerra de los Estados Unidos.

Los ingleses llamaron a esa tierra que los norte-americanos designan con el nombre de Wilkee, tierra del Rey Eduardo VII, planicie situada a 150 millas del Polo Sur.

LAS REPUBLICAS ARGENTINA Y CHILE RECLAMAN TERRITORIOS EN EL OCEANO ANTARTICO

El día 5 de Abril esas dos Naciones, según un cablegrama de Washington, han tomado precauciones cerca del Gobierno de los Estados Unidos en Washington, para estar seguros de que sus repectivos Gobiernos tendrán una participación en cualquiera división que se haga de los cinco millones de millas cuadradas del Continente Antártico que ha descubierto el Comandante Byrd para Inglaterra, en caso de que los Estados Unidos formulen una protesta contra esa apropiación inglesa.

Y ambas Embajadas telegrafiaron a sus respectivos países que los Estados Unidos estaban preparando protestas ante el Gobierno inglés.

La participación en el Antártico tiene una importancia considerable para la Argentina, porque reclama la propiedad de las Islas Falkland y tiene una Estación de telegrafía sin hilos en las Islas Orkeys meridionales, cuyas dos areas también reclama como suyas Inglaterra.

Las Islas Orkeys del Sur, es el área más meridional ocupada por el hombre, y se consideran de importancia vital para la Argentina, porque por medio de la Estación de telegrafía sin hilos que tiene allí, se avisa a Buenos Aires del inicio de las tempestades del Antártico que tanto perjudica a sus cosechas de trigo.

El interés que tiene Chile en el Antártico es para desarrollar la aviación en ese territorio, que allí está en ciernes.

LA DOCTRINA DE MONROE EN EL POLO SUR.

En el Departamento de Estado de Washington se preparaba el mes pasado una Nota Diplomática sobre ese vasto Continente Antártico de 5,000,000 de millas cuadradas que había descubierto el Comandante Byrd.

El Departamento de Estado enviará la Nota a Inglaterra, asunto, según se decía en Washington, basándose en que el Comandante Byrd ha hecho sus exploraciones según dice, en territorio inglés, que comprende 5 millones de millas cuadradas, parte de cuya extensión se halla administrada ya por el Gobernador General de Australia que es posesión inglesa.

Byrd ha descubierto dos territorios en un espacio que no había sido explorado por nadie con anterioridad y a dos extensiones les dió el nombre de Rancho de Roskefeller a una tierra de María Byrd a la otra.

Se dice que en la Nota de los Estados Unidos a Inglaterra, aunque no aparece mencionada la Doctrina de Monroe, el Departamento de Estado piensa muy seriamente en invocar esa Doctrina con las palabras del Presidente Monroe cuando advirtió a Europa que no podía inmiscuirse "en ninguna porción de este hemisferio" y que la Antártica occidental es una parte del hemisferio occidental.

Dícese que la situación actual en el Polo Sur ha sorprendido al Departamento de Estado de los Estados Unidos. Hace cuatro años no se interesaban siquiera en el Antártico y Mr. Charles Evans Hughes dijo que "a falta de una resolución del Congreso' en que se hablase del dominio de la Tierra de Wilkes, este Departamento no se decidiría a opinar que los Estados Unidos poseen un derecho a la Soberanía de ese Territorio".

Desde 1924 el Departamento de Estado ha cambiado de opinión, apoyándose en la importancia de la aviación en el Polo, porque son el único medio de una rápida comunicación.

Otro factor es la desaparición de las pesquerías de Ballenas en el Antártico, en las que los Estados Unidos tuvieron interés desde que Inglaterra tenía flotas de pescar ballenas en el Polo Norte y en el Sur. Y no pueden concebir los Estados Unidos que vayan desapareciendo las ballenas a razón de 1,500 al año, como hoy sucede. Eso no lo pueden consentir, dicen, los Estados Unidos.

Además el Antártico es rico en carbón, mica y varios metales; por todo lo cual no es posible que los Estados Unidos dejen de invocar la Doctrina de Monroe, según se afirmo, desde 1924 y como se ha de empalmar la reclamación. Ahora ya ha llegado el momento; y el nuevo aspecto de la Doctrina de Monroe no deja de producir asombro, entreverado de sonrisas.

EL "NO" DE ALEMANIA

Por Luigi BARZINI

Dijimos ya que Alemania no habría consentido en pagar por reparaciones ni un centavo más de lo que la pudieran obligar a pagar. Todo, pues, dependía de los medios de que dispusieran los acreedores para obligarla a acceder a sus exigencias. Los hechos han comprobado este aserto.

La suma de las reparaciones exigida por los aliados (nueve mil doscientos ochenta millones de dólares) está formada por el importe de las deudas de guerra que los mismos aliados deben pagarle a los Estados Unidos (cerca de seis mil doscientos millones) y por el importe de la reconstrucción de los países devastados. Para quien tenga en cuenta el importe de las deudas de guerra, salta a la vista que los Estados Unidos son los más interesados en los pagos alemanes, porque es a ellos que vá destinada esa suma. En cuanto al remanente, sólo es un asunto de interés para Francia y Bélgica, y, en proporción mucho menor, a otras naciones.

Ahora bien, los alemanes ofrecen pagar en total seis mil ciento sesenta millones de dólares, o sea lo necesario para pagar las deudas a los Estados Unidos. Y cancelan el resto. ¿Por qué? Porque los aliados no tienen ningún medio de forzar a Alemania a pagar más. La ocupación militar aliada de la provincia del Rhin tiene un valor ilusorio. Molesta el amor propio germano, pero no es una amenaza. Representa teóricamente la posibilidad de una acción militar apoyada en estribaciones de puente: una puerta abierta para la invasión de Alemania. Pero esto no es más que un espanta-pájaros. ¿Acaso se iba a iniciar otra guerra para arreglar la scuentas de la anterior?

La experiencia del Rhur ha sido suficientemente costosa y ridícula Los cañones franceses sobre el Rhin son perfectamente inocuos.

Así pues, existen medios de coerción militar. ¿Qué otro camino queda? ¿Un bloqueo económico? Cualquier medida encontrará a los aliados divididos, porque divididos están sus respectivos intereses con respecto a Alemania, con la cual han reanudado tráficos vitales. Y cualquier acción coercitiva europea contra los alemanes encontrará una hsotilidad irresistible de los Estados Unidos, puesto que éstos han invertido más de tres mil millones de dólares en la resurrección industrial germana. Queda, pues, muy poco que hacer. Los alemanes saben que pueden decir que no, y lo han dicho. Y si insisten, no queda otro camino que posponer el fin de la discusión. Se continuará viviendo con el problema insoluble, esperando el porvenir. Pero los alemanas no pueden mostrarse igualmente mal dispuestos hacia aquello que toca directamente a los intereses de los Estados Unidos. Estos, de un solo golpe, podrían arruinarlos, porque tienen en las manos los hilos maestros de las finanzas germanas. He aquí el por qué la oferta tudesca sólo ha tenido en cuenta las deudas de guerra y nada más.

La situación es paradójica. En 1924 Alemania estaba en quiebra. Dawes para ponerla en condiciones de pagar las reparaciones, imaginó un plan que ante todo le permitiera resurgir. La Europa asistió con manifiesta satisfacción a una obra reconstructiva basada sobre el respaldo financiero americano, y destinada efectivamente a agigantar la industria germana para que pudiera ganar miles de millones. El resultado ha sido que Alemania se convirtió en un coloso económico, y que los Estados Unidos son los más interesados en la fortuna tudesca.

Sin que nadie lo pensara, quisiese o previese, por la simple fuerza de las cosas se formó una solidaridad germanoamericana de negocios la cual preocupa enormemente a otras naciones, especialmente a Inglaterra, que cree ver en Alemania la gran sucursal europea de los Estados Unidos. La política de las reparaciones y de las deudas de guerra, manejada con miope avidez por los mayores acreedores, ha terminado por hacer convergir a Alemania formidables inversiones productivas. Las potencias políticas siguen la fuerza económica, razón por la cual mientras más prospera Alemania, más se pone en condiciones de rehusar impunemente el pago completo de las cuentas de gurra. En cambio, cuando estaba obligada a reconocer todas sus deudas no tenía ni un centavo.

Se la robusteció para que pudiera pagar más, pero la robustecieron tanto que ahora paga mucho menos...!

Nueva York, mayo de 1929.

Copyright 1929 by Pallas Features Syndicate.

Bibliografía

LIBROS RECIBIDOS POR EL DIARIO DE LA MARINA

—)(—

EL CALVARIO DE PAULA. Por Marie de Harcóet. La Novela Rosa. Editorial Juventud. Barcelona.

En esta entrtenida novela descuellan singularmente aquellas cualidades de escritora gracias a las cuales Marie de Harcóet ha adquirido merecido renombre como novelista.

La intrincada trama del argumento, lo sorprendente de los diversos desenlaces secundarios que son como puntos culminantes de la acción al desenvolverse, los variados matices del diálogo que se amolda a las diferentes situaciones y sobre todo la palpitante ternura que impera en un ambiente siempre propicio al triunfo de las causas nobles, son rasgos generales típicos de "El Calvario de Paula", donde los que gustan de este género de novelas hallarán entretenimiento y solaz a la par que saludables enseñanzas.

—)(—

LAS DESAIRADAS. Por Temple Bailey. La Novela Rosa. Editorial Juventud. Barcelona.

La genuina espontaneidad que distingue a este autor, muy leído en los Estados Unidos, unido al sin igual gracejo con que sabe narrar y describir situaciones, dando al mismo tiempo un color local que retrata fielmente la vida y costumbres norteamericanas, hacen que esta novela sea uno de esos libros que cautivan poderosamente al lector y conforme va desarrollándose la urdimbre tramada sus figuras centrales,—las dos gemelas y su madre Magda, Octavio y Gale—van adquiriendo tanta vida y resultan tan profundamente humanos, que aquél llega a compartir sus penas y sus felicidades como si fueran suyas propias.

—)(—

LA DICHA DE LOS OTROS. Por Erich Ebenstein. La Novela Rosa. Editorial Juventud. Barcelona.

En "La dicha de los otros", plantea Ebenstein el problema de una muchacha llena de ambición que bajo el influjo de Nietzsche pretende afirmar que cuando la razón sabe guiar a la voluntad por los senderos de la vida nada valen ni significan los dictados del corazón La experiencia se encarga de demostrarle que le es más fácil a la razón dominar la voluntad que la razón. Además, Modesta, su hermana, dotada de un inefable espíritu de sacrificio logra al fin y al cabo la dicha de todos cuantos la rodean y como complemento la suya propia. La amenidad del estilo y la potencia emotiva de las situaciones dan a esta novela un atractivo excepcional para los aficionados a esta clase de obras. Los personajes están bien estudiados y el medio ambiente ofrece un colorido verista que hace resaltar aun más la emotividad de la acción al prestarle visos de realidad que producen una ilusión perfecta de vida y de sabor humano.

—)(—

LAGRIMAS. Por Fernán Caballero. Librería y Editorial Rubiños. Madrid.

Menéndez Pelayo la proclamó creadora de la novela de costumbres en España y en "Lágrimas" acaso resplandece ese feliz estilo en que supeditada la acción al color local y a las escenas familiares delinea una serie de tipos admirables de vida y de verdad Huyendo al artificio narra con naturalidad pasmosa, y, aunque un tanto inficionada por el sentimentalismo de los novelistas ingleses de la época parece que embalsama sus escritos el aroma de los vergeles sevillanos.

La dura delineación del carácter de Don Roque, y la muerte de "Lágrimas" su infeliz hija que hática y moribunda canta en su lecho de dolor son páginas conmovedoras que bastan para inmortalizar al que las escribió.

J. J. V.

A Través de la Vida

(Por HECTOR DE SAAVEDRA)

LA ULTIMA PAGINA

NEW YORK, 10 de mayo de 1929.

ESTA mañana me fuí a pasear por los muelles. Es una excursión útil que recomiendo al lector desocupado y que al doctor Topsius ha servido para hacer sus comentarios de Jerusalém y de la Habana. Yo iba pensando, al discurrir entre la gente, abigarrada, del puerto, qué es lo que induciría a la mosca prieta del Mediterráneo a venir a la Florida. Pero hoy está de moda el turismo y cualquier agente del comercio le da la vuelta al mundo. Hace unos años dijeron en la Habana que había aparecido la mosca prieta. Yo no vi ninguna, pero sí recibí la visita, en "Bagatelle", de una cuadrilla de "la Sanidad Vegetal" que, de muy buena fe, podó, a la criolla, a mis queridos árboles, los fumigó y acabó con ellos. Así perecieron mis limoneros, mis toronjas, los anones y otros muchos frutales que he tenido que resembrar. Lo mismo hicieron en todo el Vedado y en los jardines de comercio de aquel barrio y de Marianao, a tal extremo que se concluyó para siempre la venta de frutales. Aquellos gallegos cultivadores, decían como los romanos: "De furore barbarorum libera nos Domine".

En las tiendas que bordean los muelles me detenía, a veces, a leer las solicitudes de trabajadores, escritas en grandes carteles a la puerta de las Agencias de colocaciones: "Hombres para el campo a cuatro pesos y medio diarios; criados para hoteles de temporada a 60 dólares mensuales, cuarto y comida y solo seis días de trabajo a la semana. Era una tentación. Un gaznápiro de aquellos iba a ganar más que el redactor de un periódico cubano. Bien es verdad que el partido laborista es el que aquí hace la ley; pero, también va a acabar, a la larga, con la vida del país, como hizo la comisión que he mencionado, con la mosca y con los árboles.

En esto vi un inusitado movimiento junto a un enorme barco.

—¿Es aquí el 20 de Mayo?—pregunté a uno que me pareció "de casa".

—No señor. Es que salimos esta tarde a las siete, y nos estamos apresurando.

—¡Ah! ¿Y qué barco es este?

—¡Cómo! ¿No conoce usted al gran trasatlántico "Ile de France", el mejor del mundo?

Comprendí que el hombre era francés y encontré muy bien que elogiara lo suyo. Me entraron ganas de tratar íntimamente al famoso barco. Además, hace frío y el tiempo no calienta. Luego, se me deshizo el proyecto que tenía de estrenar el "Statendam" que es un nuevo y potente trasatlántico holandés, de mi querido amigo Don René Dussaq. Por estas razones me fuí directamente a la Compañía y dije al funcionario, pomposo, que me indicaron:

—¿Me quiere llevar?

—¡Como no! Precisamente queda una sola cabine, el 21, con baño y todo y para una persona sola. Cójala porque hay muchos pedidos de mesas, digo, de cuartos. Por ser a usted se la doy en trescientos pesos. ¿Le conviene? Vale quinientos cincuenta.

—¡Encantado! ¿No tengo que pagar más nada?

—Algunas fruslerías. Pequeñeces de las naciones y gobiernos que piden, también, propina como los criados. Irá usted divinamente y hablando todo el tiempo, mejor dicho, escuchando, porque entre los pasajeros va el doctor Cosme de la Torriente.

—¡No diga más! Corro a buscar mis baúles.

Y he aquí como decidí mi viaje para el día de hoy y me encuentro en este momento, esperando que llegue la hora discreta para integrarme a bordo.

Pero, no se apuren, porque la escritura sigue...

Si Quiere Conocer el Pasado de Cuba Adquiera "Páginas de la Historia" *de M. Sanguily*

Procesión de Amantes

(Traducción de Julio Toledo)

El eterno argumento de los románticos es el amor; y ese tema favorito ha sido tratado de muy diversas maneras por estos sentimentales escritores, desde los más remotos orígenes de la literatura hasta la hora presente. Sin embargo cuando llega el momento de presentar el amor ataviado con sus más brillantes galas, exponerlo con toda la acerbidad posible, entonces tiene ineluctablemente, que degenerar en tragedia, pues debe existir desacuerdo entre el amor y el deber o entre el amor y el amor. De no suceder así, no existiría el drama que es lo que más estiman los románticos.

En "Procesión de Amantes", libro curiosísimo y por demás original Lloyd Morris ha seleccionado una serie de historietas de amor, ampliamente conocidas de la generalidad de los lectores, reproduciéndolas de una manera intensamente dramática. Si el original posee los elementos discordantes indispensables para desarrollar el drama como ocurre en Abelardo y Eloísa, de enhorabuena. Si carece de esos elementos, entonces el amor tiene que criarlos, poniendo en juego los máximos recursos de su imaginación. Sólo así la satisfacción, que con tanto afán buscan los románticos, queda asegurada para el lector, independientemente de cualquier otra cosa que haya que expresar.

En la ardorosa tarea de lograr semejante empeño, para que "Procesión de Amantes" resulte una obra aceptable, Mr. Morris ha tenido muy presente una segunda tradición literaria, por más que esta no se halla muy en boga en los tiempos que corremos. Aquí el autor se refiere a la trama de una historia, que es el sistema seguido en "Decameron", en "Cuentos de Canterbury" en "Snowbound" de Whittier. Lloyd Morris nos presenta una aristocrática dama algo entrada en años residiendo en una elegante villa en las inmediaciones de Niza, durante una animada tertulia que se forma para jugar una partida de "bridge". Pero la noche es calurosa, y como entre los circunstantes figura un sobrino de la dueña de la casa, recientemente graduado en la famosa Universidad de Harvard, de seguro atiborrado de saber y erudición, la partida de "bridge" es reemplazada por un interesante relato de cuentos. Sustituto éste, quizás, algo débil para aquella velada que integraban amantes del ingenioso arte de Boccacio congregados en aquellas pintorescas alturas a cuyos pies se extendía una ciudad presa de mortífera plaga. Pero se formó la tertulia y eso era cuanto se necesitaba.

Las historietas y cuentos que nuestro ilustre publicista relata con gracia y dulzura sin igual, son las de Safo, la Emperatriz Teodora, María Magdalena, Abelardo y Eloísa, "La Grande Mademoiselle", Cristóbal Malowe y los Borgias. Hemos dicho anteriormente que donde no existía drama el autor lo fabricaba. La historia de Safo es un ejemplo elocuente de cuanto dejamos dicho. La célebre poetisa de Lesbos, según la tradicional historia, halló la muerte arrojándose al mar desde una roca. La causa que la indujo a tomar tan trágica resolución, no se menciona. Pero—así razona Mr. Morris—un suicidio obedece siempre a alguna causa. De consiguiente ¿qué cosa más fácil que proporcionarle a Safo un motivo? Empero ¿la famosa poetisa no era una amante desdeñable y vulgar. Luego ¿la imaginación tropieza con una muralla de piedra? De ningún modo. La super vivencia más bellamente poética de Safo, es su advocación a Venus sobre el tema del amor. Attis fué, también, otro bello discípulo del arte poético, como nos lo hacen saber los líricos de Lesbos. ¿Qué cosa más sencilla entonces que encontrar la excusa del suicidio en el descubrimiento de una súbita pasión entre Anactoria y Attis?

No todos los cuentos e historietas son relatados por el joven de Harvard; en efecto, la historia de Magdalena es puesta en boca de un dignatario de la Iglesia, cuyo tema lo inspira el recuerdo de la leyenda que después de la crucifixión la Virgen María, María Magdalena, Marta y Lázaro, expulsados de Palestina, se trasladaron a Provenza sirviéndose para ello de un pequeño esquife. Los otros, a su vez hicieron gala de su ingenio, relatando otras historias no menos interesantes.

Como es natural, unas superan a las otras; por ejemplo, la de Abelardo y Eloísa es contada con cierta inspiración poética, no exenta de una marcada intensidad dramática. La de Malowe, en su mayor parte, carece de vida y expresión, y cuando se le quiere imprimir alguna animación, el esfuerzo realizado por el autor se hace ostensible. Quizás la causa de esta diferencia estribe en el hecho de que existe abundante material para la confección de la primera de estas historias, en el contenido de las numerosas epístolas que los citados amantes se escribieron; en cambio peca de acentuada debilidad, la trama urdida para forjar el argumento de Marlowe.

Para los que están poco familiarizados con los originales de los distintos episodios que se narran en la obra, la gracia y la ternura de estos cuentos les resulta encantadora. Pero el escritor actual prefiere los fragmentos de Safo, sin alteración alguna; la historia de María Magdalena como figura en los Evangelios; el relato de Abelardo y Eloísa tal como aparece en las cartas. Y también prefiere los estudios de Mr. Morris sobre Hawthorne: "Los Puritanos Rebeldes", publicados recientemente. Este libro le merece el concepto de algo así como una colección de cuentos para niños, sin que, en realidad sean cuentos de niños.

(Del "New York Times").

M.E.C.D. 2016

DAREMOS ESTA NOCHE POR MAGNA VOX Y RADIO LA PELEA CHOCOLATE VS LA BARBA

El Gran Peso Mediano Español Ignacio Ara, se Batirá el Sábado con La Paz

LOS REMEROS DEL CUBA VENCEN EN LAS REGATAS CELEBRADAS EN BAHIA

La cogida de un "cangrejo" entorpeció el comienzo de la tripulación cubana, pero bien pronto recobraron para terminar en primer lugar a 2 lagos de la española y a 4 de la argentina

Muy animadas y en extremo interesantes estuvieron las regatas internacionales de botes celebradas ayer mañana en nuestra bahía entre remeros escogidos de las tripulaciones de los barcos de guerra "Almirante Cervera" y "Buenos Aires" y los marinos cubanos del "Cuba", del Distrito Naval del Norte. El recorrido marcado era de 1,200 metros, teniendo la línea de salida frente al Castillo de la Punta y la de llegada en la explanada de la Capitanía del Puerto.

Desde las ocho de la mañana se hacía imposible transitar por ese lugar del litoral, tal era la aglomeración de público que había acudido ansioso de presenciar el magno esfuerzo de los bravos marinos españoles, argentinos y cubanos en esa justa hermosa del sport. Las embarcaciones competidoras eran grandes botes de seis remeros por banda y timonel.

LAS REGATAS

Todo se dispuso de manera apropiada para dar la arrancada, el reloj marcaba las nueve en punto de la mañana. En la lancha de Coquito Montalvo, "Lilliloy", se encontraba el Jurado, periodistas y fotógrafos, aunque una buena porción de ellos se había trasladado, en busca de más amplitud, al yacht Miramar, del señor Secretario de Obras Públicas y Comodoro del Miramar Yacht Club, barco que había fondeado frente a la meta, entre la explanada y el Morro.

Al sonar el disparo los tres partieron en perfecto orden, pero a la segunda boga la tripulación cubana cogió un "cangrejo" quedándose un tanto distanciada de la argentina que adelantó con boga larga, seguida de la española. Instantes después los cubanos, ya repuestos del fallo, avanzaban violentamente y discutían el primer lugar a los españoles que habían a su vez dejado en dos largos a los argentinos. En esa forma remaron hasta la meta, llegando victoriosa la tripulación criolla por dos largos sobre la del 'Almirante Cervera', quedando a otros dos largos de la española, ocupando el tercer lugar, la tripulación argentina del "Buenos Aires". Los tres botes en que se regateó pertenecían al crucero argentino.

No hay que decir el entusiasmo, la ola clamorosa que se levantó a todo lo largo del litoral, saludando el triunfo de los marinos cubanos de guerra, las sirenas de los barcos, voladores y demás aparatos de hacer ruido, se dejaron ir por largo rato: fué un triunfo gigantesco el de los marinos del patio. Solamente nueve minutos se invirtió en el recorrido por los cubanos.

EL JURADO

Como siempre que se trata de sports de agua, Rafael Ponce fué el organizador, partiendo esta vez de por mitad, su labor con Domingo Matías, otro amante de la náutica amateur, los que actuaron de Jueces de ruta en compañía del Capitán del Puerto, Coronel Francisco de Paula Valiente. Los jueces de llegada y salida fueron los siguientes:

Teniente de fragata Virgilio Batalano; alférez de navío, Rafael Pérez del Campo; y alférez de navío Rodolfo de la Campa. Los jueces de salida, nombrados oficialmente fueron: Alférez de fragata, José Robledo; teniente de fragata Luis Pérez del Cerro; y alférez de navío Manuel Cervera, nieto del ilustre almirant español.

LAS TRIPULACIONES

Los tripulantes del bote cubano eran los siguientes: timonel, contramaestre Ramón López; remeros, marineros Constantino García, Andrés Soriano, Enrique Lara, Salvador Viñas, Luis Molinet, José Arias, Domingo López, Leopoldo Martínez, Juan Padilla, Jesús Oliva, Andrés Acosta y Ramón Bruce. La tripulación del "Almirante Cervera" la formaban: timonel, Mestre; remeros: Justo Garica, Vicente Ruzi, Juan Alfonso, Francisco Rodríguez, Joaquín Rodiño, José Bas, Salvador Navarro, Luis Ojea, José Pérez, Ventura Santos, Man el Marcos y Ramón Piedras.

El bote del crucero argentino "Buenos Aires", lo tripulaban: contramaestre Luis Ferrini; remeros: Rufino Zarroni, Arturo Morales, Domingo Pauza, Tomás Keysel, José Zabala, Federico Fernández, Arturo Zabala, Urbano Rivarola, Eugenio Rutti, Cipriano Acevedo, Adolfo Quintana y Tomás Tasento.

Después de las regatas el jurado se dirigió al "Almirante Cervera" primero y al "Buenos Aires" para hacer entrega de los premios y de los tabacos a los marineros de ambas tripulaciones.

FELICITACION DEL SECRETARIO DE GUERRA Y MARINA

Tan pronto conoció el general Rojas, Secretario de Guerra y Marina, el triunfo de los marinos cubanos en las competencias celebradas esta mañana en el litoral, dirigió un mensaje al comandante del Distrito Naval del Norte, que dice así:

"Castillo de la Fuerza, Mayo 21 de 1929.—Al comandante del Distrito Naval del Norte. Lo felicito y haga llegar mi calurosa felicitación al contramaestre Ramón López Ojea y a la tripulación de la embarcación vencedora por su hermoso triunfo.—(Firmado) **Carlos Rojas,** Secretario de Guerra y Marina".

Del torneo de golf

Horton Smith, el joven jugador de Missouri, brilló ayer por su juego

ST. CLOUD, mayo 21 (A. P.)—Horton Smith de Joplin, de Misuri, que cumplirá mañana 21 años, fué la figura culminante en el torneo internacional de golf celebrado hoy aquí.

Con dos rounds de 66 que batieron todos los records existentes terminó el día con una delantera de doce golpes sobre su competidor más cercano.

El largo y rubio hijo de Misurí puede mañana celebrar gozoso su entrada en la mayoría de edad al reflexionar que siendo aún un menor les enseñó a jugar al golf a setenta profesionales de Inglaterra, Francia, los Estados Unidos, España, el Sur de Africa y la Argentina que a su lado parecían principiantes, mientras Smith no se cansaba de hacer hoyos en 3 strokes totalizando 132 en 36 de ellos.

Smith tiene que jugar otros 36 hoyos mañana, pero de no sufrir alguna grave lesión o no hacer menos de 90 en cada round, es difícil que pierda el torneo de 72 hoyos en competencia de medalla.

En ningún campeonato francés se ha visto golf de la clase que Smith jugó hoy. El par del course es 71 y estuvo 5 strokes por debajo de esa cifra en la mañana y otros 5 en la tarde. Nadie en el mejor grupo de jugadores que se ha reunido en Francia logró hacer menos de 70 en ninguno de los dos rounds hoy. En sus 36 hoyos sensacionales el joven de Joplin tuvo cuatro 5, veinte 4, ocho 3 y cuatro 2.

El juego de Horton no estuvo exento de errores, pero cada uno de ellos—y fueron pocos y lejos unos de otros, se vieron compensados por shots de recuperación dignos de Walter Hagen en su mejor forma.

Por cierto que Hagen jugó muy mal hoy, empleando 44 en llegar a la vuelta durante la mañana. Luego jugó algo mejor pero acabó nada menos que 19 strokes detrás de Smith, es decir con un 151. Este número de golpes es bastante buen golf en 36 hoyos, pero hoy, en comparación, pareció malísimo.

Henry Cotton con 144, Johnny Farrell y George Duncan con 145, y Gene Sarazen, Boomer y André Boyer con 146 son los únicos jugadores que tienen alguna probabilidad de hacer que se extienda Smith en su juego mañana para ganar el premio que asciende a 60.000 francos.

Los competidores jugaron en tercetos y Smith fué miembro de uno que anduvo muy cercano de ser el mejor. Los otros dos compañeros fueron Boomer y Arnaud Massy, que ganó el campeonato abierto de la Gran Bretaña el año en que nació Smith. Tanto Boomer como Massy figuraron entre los que mejores tarjetas presentaron hoy, pero al lado de Smith su golf pareció débil y de-

Triunfo del boxer mejicano Herrera

Ganó anoche decisivamente en la ciudad de Indianapolis

INDIANAPOLIS, Mayo 21.—(AP) Tony Herrera, boxeador junior light weight de Méjico, derrotó esta noche a Jimmy Hackley, de Indianapolis en un bout a diez rounds que se efectuó aquí. Herrera ganó todos los rounds de la pelea, menos el cuarto, que fué cuando Hackley lo tumbó por un conteo de nueve segundos.

Más Sport en la Página 22

LO QUE DICEN LOS CONTENDIENTES

Entrevistados por la Prensa Asociada, los contendientes de la gran pelea de esta noche, han hecho las siguientes declaraciones:

FIDEL LA BARBA:

«De más está que repita a ustedes que me siento en magníficas condiciones y que vencerá a Chocolate antes de lo que muchos suponen. Conozco el excelente record de mi adversario, y sé que tiene a su haber muchísimos triunfos por knock out, pero eso no me ha restado confianza en lo más mínimo y espero que encuentre conmigo la horma de sus zapatos».

«Mi futuro en el ring dependerá de lo que pase en mi bout con Chocolate, y por esto espero ofrecer en ese match todo lo que tengo. Considero este encuentro el más difícil de mi carrera y espero que la victoria me sonreirá».

KID CHOCOLATE

«Estoy listo para la pelea de mañana, y aunque no he visto a La Barba en acción, creo que he de vencerle como lo he hecho con todos los demás. La Barba posee un record excelente contra los mejores pugilistas de América y Australia y ello se hace presumir que será más difícil de vencer que los otros, pero yo demostraré que los cubanos sabemos comportarnos como es debido en los encuentros de peligro».

«He aprendido bastante de lo que ustedes llaman el «estilo americano» y creo que al subir al ring estaré en disposición de vencer a mi rival. Mi deseo no es sólo capturar la faja de Bantam Weight, sino la feather, para repetir lo que hiciera en otra oportunidad el famoso George Dixon».

«Trataré de ganar lo más rápido que pueda, así pues, boxearé como una fiera desde temprano».

Caba Cruza Sus Guantes Con California

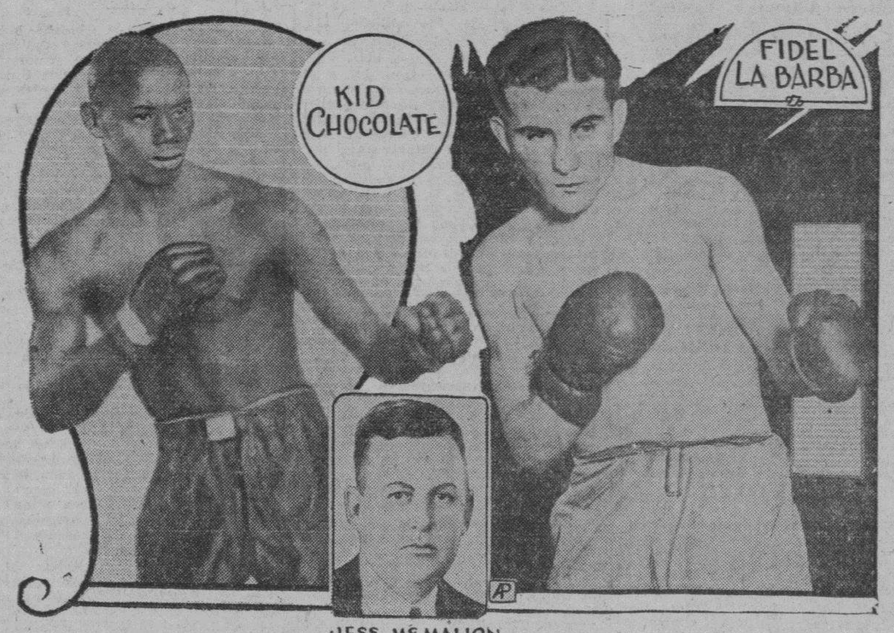

NEW YORK, mayo.—Bajo los auspicios de Jess Mc Mahon, empresario del Coliseo de Nueva York, Kid Chocolate, el formidable morenillo cubano y Fidel La Barba, pugilista Californiano, de primera categoría, libr[illegible] sensacional combate el 21 de mayo Siendo ambos boxeadores de cartel, el entusiasmo entre los fanáticos por concurrir a la pelea enorme

Fanáticos!

KID CHOCOLATE

VS

FIDEL LA BARBA

ESTACION

CMC

Esta noche daremos por MAGNA VOX, frente a nuestra Redacción, los pormenores de la pelea KID CHOCOLATE VS. FIDEL LA BARBA, round por round, golpe por golpe, según nos los vaya trasmitiendo el especialista de la Associated Press instalado junto al ring.

También trasmitiremos la misma pelea por radio desde nuestra propia Redacción en combinación con la potente estación C. M. C. de la Cuban Telephone Co.

Fidel La Barba y Kid Chocolate se Enfrentorán Esta Noche en el Gran Coliseum de McMahon

La Comisión de Boxeo de la Gran Ciudad ha prometido reconocer al vencedor como Campeón Bantam del Mundo.—Kid Chocolate parece encontrarse en la mejor forma de su vida.—Y La Barba está en condiciones también.—Será uno de los combates más interesantes y más sensacionales del actual año

(POR EDWARD J. NEIL)

NUEVA YORK, mayo 21. AP.—Kid Chocolate, la sonriente obra maestra pugilística de ébano, flirteará mañana por la noche en la gran cuadra de peleas de Jess McMahon en el Bronx con el mismo destino que le cupo a Al Singer, el otro brillante jovencito en quien los promotores tenían cifradas todas sus esperanzas para una temporada al aire libre de lujo.

Poseyendo en gran cantidad esas cualidades que, sean las que fueran, sirven para atraer a los fieles del boxeo y hacer que pasen por los tornos de entrada, el centelleante bantam cubano se verá cara a cara con los atareados puños de Fidel La Barba, joven italiano de San Francisco, con un logro por lo menos de 8 a 5 contra su victoria. A ese respecto está bastante favorecido, porque Singer era favorito por 4 a 1 cuando el diminuto filipino con dinamita en cada puño noqueó al ídolo judío el viernes por la noche.

El match de mañana ha despertado más interés aquí que ningún otro combate de boxeadores de reducido peso en muchos años. Chocolate en medio de una pujante ola de popularidad que llenó a rebosar los clubs de boxeo este invierno una semana tras otra tiene que ser vencido todavía en 156 matches en que ha tomado parte. El pintoresco cubano a quien se compara a los grandes maestros de color del boxeo del pasado, ha logrado noquear a casi la mitad de sus contrarios con demoledores golpes de derecha. El pasado agosto peleó en su primer match en ésta por una bolsa de $30.00.

La Barba, que fué campeón olímpico y poseedor del título profesional de peso mosca hasta que se retiró para ingresar en la Universidad de Stanford, posee ligera ventaja en velocidad, agresividad y experiencia. En su campaña pugilística final, antes de regresar a la Universidad, hizo una excursión victoriosa por los rings de Australia y del Oeste. Es un boxeador vivo y diestro con un potente gancho de izquierda a la cabeza y al cuerpo.

Como mayor atracción al combate de diez rounds, la Comisión Atlética del Estado de Nueva York ha prometido reconocer al ganador como campeón de peso bantam del mundo, siempre y cuando se porte de manera digna de ostentar tal título. Este ha estado vacante desde que Charley Phil Rosenberg lo perdió al no poder hacer el peso en Febrero de 1927.

He aquí las medidas de los contendientes:

LA BARBA		CHOCOLATE
23 años	Edad	22 años
118 libras	Peso	117 libras
5'3 pies	Estatura	5'6 pies
63 pulgadas	Alcance	65 pulgadas
14½ pulgadas	Cuello	14½ pulgadas
33 pulgadas	Pecho normal	32 pulgadas
36 pgdas	Pecho dilatado	34½ pgdas
27 pulgadas	Cintura	26½ pulgadas
12 pulgadas	Biceps	10 pulgadas
10½ pgdas	Antebrazo	8 ½ pgdas
7 pulgadas	Muñeca	6¾ pulgadas
17½ pulgadas	Muslo	17 pulgadas
13½ pgdas	Pantorrilla	13 pgdas
8 pulgadas	Tobillo	7½ pulgadas

La pareja de Tilden y Mrs. Sutton, eliminada

Fueron derrotados por una joven combinación francesa con scores de 6-3, 4-6, 6-4

PARIS, Mayo 21. (AP.)—Los invasores americanos de tennis sufrieron esta tarde su primera derrota de importancia desde que llegaron a estas tierras, cuando Big Bill Tilden, el número uno del ranking masculino de los EE. UU. fué eliminado en la contienda de dobles-mixtos al competir pareado con Mrs. May Sutton Bundy.

La pareja americana fué víctima del brillante juego desplegado por los representantes franceses, Mademoiselle Simone Barbier y Eduardo Grandquillot, siendo los scores de 6-3, 4-6, 6-4.

Los franceses jugaron mucho más de lo que ellos se esperaba, pero debieron su triunfo al errático juego de Tilden, quien lució muy lejos de su forma normal. Bill estuvo muy fatal en sus "colocadas" enviando muchas bolas hacia los outsides. Solo en el segundo set pareció tener control sobre la bola, ganando 6-4, pero después volvió a pifiar, y con ello sepultó a su entusiasta compañera.

Miss Helen Wills unida a Miss Edith Cross, avanzó fácilmente al segundo round del torneo, al ganar por default sobre la pareja francesa que integraban Madame Danet y Rembull. Miss Marjorie Morrill, de Boston, tuvo que sufrir también una eliminación por la vía del default, al no presentarse su compañera de Australia, Madame Matejka, la cual no llegó a tiempo de Berlín. Inmediatamente, Miss Morrill fué unida al famoso Barón de Morpurgo, de Italia, para jugar en los mixtos-dobles, y se espera que, eliminados Tilden y Mrs. Sutton, ambos resulten favoritos para conquistar el triunfo.

ANTE LA PRESENCIA DE LOS CAPITANES JIMENEZ E IGLESIAS, EL REAL IBERIA VENCIO AL ALMIRANTE CERVERA, 5 x 2

El Centro Gallego derrotó al Catalunya por 4 goals a 2.—Asistió a Almendares Park el comandante y oficialidad del "Almirante Cervera".—Jiménez e Iglesias hicieron el Kick Off del último partido.—Amenizó la Banda Municipal y la del "Almirante Cervera".—Asistió el Ayudante del Presidente

Ayer tarde lucía Almendares Park con su mejor gala para recibir a los Embajadores del Aire, Jiménez e Iglecias. Las glorietas estaban atestadas de público y esperaban, impacientes, la llegada de los héroes de la aviación española. Fué dicha fiesta, como ya sabrán los lectores, a beneficio de la Ciudad Universitaria de Madrid.

Cuando estaba empezando el segundo tiempo del encuentro entre **alacranes y noys** hicieron presencia en el stadium el comandante del Almirante Cervera y alta oficialidad del buque. Con una larga ovación fueron recibidos.

Acto seguido entran seis ómnibus repletos de marinos, argentinos, españoles y cubanos, y forman a la entrada con la banda de música del Almirante Cervera y desfilan por entre las glorietas, siendo muy aplaudidos.

LLEGAN JIMENEZ E IGLESIAS

Cuando ya había empezado el encuentro entre los marinos del Almirante Cervera y los bravos leones del Real Iberia hicieron su entrada en el viejo stadium almendarino los bravos y valientes capitanes Jiménez e Iglesias, el público se pone todo en pie, las bandas tocan el Himno Nacional y la Marcha Real Española y el numerosísimo público los escucha de pie y descubierto, los militares saludan militarmente y los jugadores también se ponen en atención; al terminal éste, el público ovaciona con frenesí.

Acto seguido sirven a los héroes del aire un exquisito vino Jerez y pastas y a todos los invitados; también para los chicos del Cuarto Poder hubo algo.

Una lloviznita suave, pero que empapaba, se dejó caer desde el comienzo de la segunda parte del primer encuentro, pero cuando los aviadores fueron hacer el kick off parece que por arte de magia dejó de llover. El saque lo hicieron los capitanes Jiménez primero y acto seguido Iglesias; un kick off doble y fué hecho en la segunda parte del encuentro entre marinos y leones. Vamos ahora a dar en pequeños rasgos lo sobresaliente de los encuentros.

C. GALLEGO Y CATALUNYA

A las órdenes de Hermo salieron estos dos teams a discutir la Copa donada por don Pancho Pego Pita, presidente del M. I. Centro Gallego.

Los equipos alinearon de esta manera:

C. GALLEGO: Zamorita; Goyo; Simón; Cabrero; Agustín; Lage; Naya; Gisleno; Turquito; Tomás y Aniceto.

CATALUNYA: Fernández; Miró; Roselló; Pechuguita; Janozzo; Castillo; Galcerán; Conill; Galcerán (A); Tomás (Catalán) y Charles.

Empieza el juego muy parejo luciéndose la zaga de ambos clubs.

A las 12 minutos hay un bonito avance de los Muy Ilustres por el ala izquierda con un estupendo remate de Naya, que vale por que la pelota se mete dentro de la línea de goal, pero por si no era entra Tomás y hace porque la bola entre hasta la red.

EL EMPATE

Tres minutos más tarde surge un corner a los "alacranes", ejecuta el saque de esquina Galcerán y su hermano Miguel se encarga de colocar el balón en la red. Este valió por el primer gogal de los Catalanes y del empate. El público ovaciona largamente.

Van 28 minutos de juegog, escapada de Naya por toda su línea y centra estupendamente y Tomás recibe la bola y de un fenomenal cabezazo la introduce en las mallas que guarda Fernández. Este es el segundo goal de los Muy Ilustres.

Y con un 2 x 1 a favor de los gallegos termina el primer tiempo.

A los tres minutos del segundo hay una mano de Coyo en el área fatídica y Hermo castiga con penalty. Galcerán es el ejecutor y de un estupendo chutazo introduce el balón en la meta que guarda Zamorita. Empatan nuevamente.

En estos momentos entra Amador a cubrir la meta de los catatlanes en substitución de Fernández, aquel estaba anunciado como goal keeper de los noys, pero el muchacho se retrasó un poco.

A los veinte minutos de este tiempo, surge un corner al Catalunya que ejecuta Lage y de un colosal chutazo de Gisleno introduce el balón en la red valiendo por el tercer goal de los Ilustres.

A las 5 y 5 se internan nuevamente los gallegos y Gisleno manda un chut fantástico que Amador no pudo parar. Este fué el cuarto y último goal del Centro Gallego.

Y cinco minutos más tarde Hermo toca final.

ALMIRANTE CERVERA Y R. IBERIA

Son las 5 y 15 cuando entran en el terreno de juego los futbolistas del Almirante Cervera y la banda toca la Marcha Real; acto seguido lo hacen los iberistas y a los acordes del Himno Nacional Cubano.

Unos minutos más tarde hace su presentación en Almendares Park el ayudante del honorable Presidente de la República y es recibido con el ll. Nacional.

Se espera a los Embajadores del Aire, pero no llegan. Como la tarde va tocando a su fin se acuerda que se empiece el encuentro y que en la segunda parte hagan el kick off.

Son las 5:50 cuando los capitanes de los equipos contendientes se cruzan sendos ramos de flores, con las banderas de España y Cuba. Los capitanes van abrazados a depositarlos en manos, uno, de la encantadora sobrina de don Manuel Otaduy, y el otro en manos de la señora del coronel Silva, presidente de la Asociación Nacional de Foot Ball de Cuba.

PRIMER GOAL IBERISTA

Cuando sólo llevaban un minuto de juego los bravos leones se van de incursión, un bonito pase de Enrique II y un certero cabezazo del gran Edelmiro vale por el primer goal iberista.

Otro minuto más y otro goal de los leones. Un pase bien medido de Panchito que Edelmiro lo convierte en goal al mandar de un cabezazo el balón a la red. Caballeros, no abusen, si seguís así van a llegar a las dos docenas.

EL IBERIA DEJA ANOTAR

Hay un avance de los marinos por el ala derecha y un estupendo chut del centro delantero que convirtió en el primer tanto para los del Almirante Cervera.

Dos minutos más tarde Gonzalo por no ser menos que su hermano anota el tercer goal de un soberbio chutazo.

En esto entran los héroes capitanes Jiménez e Iglesias como ya decimos más arriba.

A las 6 y 10 Bebito marca el cuarto goal para el Iberia. ¿Pero van a seguir abusando estos leones de esos bravos marinos? El público los llama abusadores, a todo pulmón. Pero los Realistas no hacen caso y Enrique marca el quinto tanto de un fenomenal cañonazo. Y a las 6:20 Conrado toca a descansar.

Los capitanes Jiménez e Iglesias están dedicándose a firmar abanicos; primeramente firmaron el balón con que han hecho el kick off. Este locieron a las 6 y 30 y el público los ovacionó largamente.

En el segundo tiempo del match los leones les dejaron anotar otro goal más que hasta fué trabajado por Japonés.

A las 6 y 37 minutos abandonaron Almendares Park los bravos y valientes capitanes Jiménez e Iglesias siendo aplaudidos al pasar por el público que los esperaba fuera de las glorietas.

Unos minutos más tarde Conrado suspende el partido por falta de luz...

Los clubs se alinearon así:

A. CERVERA: (2): Villanueva; Rey; Fúñiga: Hevia; Ruiz; Tronch; Ostalaza; Extranuaba; Rivas; Pardo; Eguilar.

R. IBERIA (5): Janones; Enrique; Barrios; Begoña; Berges; Enrique; Gonzalo; Edelmiro; Gonzalo y Panchito.

CHUTAZO.

Ignacio Ara se bate el sábado con La Paz en la pelea estelar

El campeón de Cuba del peso medio le llevará muchas libras de ventaja

Tendremos boxeo el próximo sábado a base de Ara, el valiente muchacho que noqueó a Henry Ponce de León, hace pocas noches, frente a José de la Paz, campeón nacional de peso middle, quien actualmente está pesando 160 libras y pico...

DE LA PAZ NO QUISO REDUCIRSE

Ara, que desea hacer en Cuba sus mejores demostraciones, exigió, cuando se le habló del encuentro, que José de la Paz hiciera para la pelea del sábado 150 libras... Pero José de la Paz se negó de arriba a abajo y manifestó a los empresarios que solo estaba dispuesto a pelar bajo un contrato de peso libre.

Anoche recibimos en esta Redacción un telefonema del promotor Pepe Couce, quien nos anunció de modo oficial que Dupré, manager de Ara, había estampado su firma al pie del documento y que estaba convencido de que el aragonés no diría que no y que el sábado entrante calzaría guantes para medirse con José de la Paz, en el peso que éste tuviera por conveniente hacer.

DUPRE MERECE UNA CENSURA

Ignacio Ara, que en su primera salida en la Habana perdió por foul con el marinero Raúl Rojas, después reconstruyó todo su cartel y todo su prestigio ganándole por knock out a Henry Ponce de León en una pelea sensacional... Y ahora el señor Dupré, serenamente, le pone frente a un peso superior.

José de la Paz, el sábado próximo, sin duda, pesará nueve o diez libras más que Ara... Y el campeón cubano le sacará al atleta aragonés no tan solo en peso, sino que también en alcance y en estatura. Si Dupré hubiera insistido un poco, el contrato se hubiera hecho a base de alguna reducción y José de la Paz, preparado en pocos días para hacer un peso determinado, tendría que presentarse más trabajado y, de esa suerte, crecerían las oportunidades del Stanley Ketchell moderno.

Ara vale muchísimo... Pero Dupré cree que vale mucho más de lo que en realidad el muchacho vale. Ara tiene estilo de artista, es ligero, tiene punch... Pero creemos nosotros que constituye un error por todos conceptos imperdonable y censurable a todas luces, queel señor Dupré le lleve al ring para que pelee con un rival que le supera en lo físico y con el que puede ganar muy poco, pero muy poco, y, en cambio, perderlo todo.

ASOCIACION AMERICANA

Parmakee, pitcheando por el Toledo, le ganó al Indianápolis con score de 5 por 4, después de diez innings de intensa lucha. El Columbus venció al Louisville en un duelo de batazos, 12 por 11; el Minneapolis superó al Milwaukee con Flint Rhem en el box, 7 por 6 y el Kansas City se desquitó de sus derrotas anteriores venciendo al St. Paul con anotación de 5 por 3, debiendo ese éxito al magnífico pitching de Sheehan.

COMPETIRAN LAS MEJORES TRIPULACIONES EN LA JUSTA DEL RIO HUDSON

Por F. G. Vosburgh

Cronista deportivo de la A. P.

NUEVA YORK, mayo 21. (AP).—La mejor colección de tripulaciones de canoas para ocho remeros que jamás se han visto juntas en ninguna parte del mundo lucharán el 24 de Junio en la 32a. regata anual de la Asociación Remera Intercolegial en la ancha superficie del río Hudson.

El próximo clásico lanzará a la ucha 21 tripulaciones incluso una nueva cifra elevada de nueve competidores en el evento universitario que constituye la cinta azul del remo.

California y Columbia favoritas rivales del Este y el Oeste, fueron colocadas en rutas vecinas por la suerte del sorteo y medirán sus fuerzas cerca del centro del río como hace un año. El ocho universitario invencible de Columbia obtuvo el número 7 que es la misma posición en que los neoyorkinos ganaron el campeonato en 1927. La ruta número 6 fué adjudicada a los Osos Dorados, actuales campeones y un tercer fuerte contendiente, Cornell sacó el número 5. La Armada en su tripulación universitaria hará su esfuerzo por la supremacía en la ruta número 2 en la cual un buen número de campeones han remado en pasados tiempos.

Con Washington y Wisconsin, además de California, compitiendo y Massachussetts Tech figurando entre los contrincantes por primera vez el número de éstos pasa por uno el nutrido grupo de 1926 y cuenta dos más que el del año pasado. La flota total de 21 tripulaciones es mayor por una, que la de 1928.

GRAN CONCURSO

38 Serie Mundial 1929

CUPON-PROGRAMA de los juegos que se celebrarán el Miércoles 29 de Mayo de 1929

LIGA NACIONAL		LIGA AMERICANA
BROOKLYN		CLEVELAND
en		en
NEW YORK		CHICAGO
BOSTON		SAN LUIS
en		en
FILADELFIA		DETROIT
CHICAGO		NEW YORK
en		en
PITTSBURGH		WASHINGTON
CINCINNATI		FILADELFIA
en		en
SAN LUIS		BOSTON

Señale con una cruz las casillas de los Clubs que usted estime resultarán vencedores

NOMBRE Y DOMICILIO DEL CONCURSANTE:

Sr._____

Calle_____ No._____

Ciudad o Pueblo_____

Para la MULTIPLICACION de mis aciertos acompaño . . . . . cajetillas vacías de GENER y . . . . . cupones SIN SELECCION del DIARIO DE LA MARINA de esta misma fecha

HAGA SU SELECCION Y REMITA ESTE CUPON CON SUS CAJETILLAS VACIAS Y CUPONES ADICIONALES QUE QUIERA AL APARTADO 2030 O DEPOSITELO EN CUALQUIERA DE NUESTROS BUZONES

M.E.C.D. 2016

En un Gran Juego Vence Detroit a los Indios

Los Cardenales le sonaron otra vez el cuero al Cincinnati

Bateando fácilmente a Kolp, Erhardt y Kremmer, los boys de Southworth triunfaron

CINCINNATI, mayo 21. AP.—El viejo Pete Alexander tuvo a los bateadores débiles del Cincinnati a su merced en el juego de hoy, y de este modo los Cardenales pudieron propinar al team local su quinta derrota consecutiva. El score fué de doce por una.

Alexander permitió solamente siete hits a los Rojos, a pesar de que tuvo el triunfo asegurado desde el quinto acto, cuando la artillería gruesa de los Cardenales, cayendo de improviso sobre los lanzadores del Cincinnati, les anotaron siete carreras con seis hits.

Hafey bateó un home run sobre las cercas del left field durante la recholata, siendo éste su quinto cuadrangular de la temporada. Ese gran inning se desarrolló así:

Bottomley, hit de dos bases por el left; Hafey, home run por el mismo territorio; Holm hit al center. Kolp sale del box y lo sustituye Erhardt, que hace su primera aparición como hurler de los Reds. Holm va a segunda por un wild pitch. Gelbert, la base. Wilson, hit al center, anotando Holm y Gelbert va a tercera. Alexander, la base. Douhit, tubey al left, anotando Gelbert y Wilson y Alex llega a tercera. Kemmer sale a pitchear en lugar de Erhardt. High, paloma a Walker. Alexander aprovecha la jugada para anotar y Douthit va a tercera. Frisch, hit al pitcher, anotando Douthit. Y ahí terminó la historia.

SAN LUIS

	V.	C.	H.	O.	A.	E.
Douthit, cf.	4	2	1	2	0	0
High, 3b.	4	0	3	1	3	0
Frisch, 2b.	4	1	2	1	0	0
Delker, 2b.	0	0	0	2	0	0
Bottomley, 1b.	3	2	1	12	0	0
Hafey, lf.	5	2	2	4	0	0
Holm, rf.	4	2	2	0	0	0
Gelbert, ss.	4	1	1	1	4	1
Wilson, c.	5	1	2	2	1	0
Alexander, p.	2	1	0	0	4	0
Totales	35	12	14	27	12	1

CINCINNATI

	V.	C.	H.	O.	A.	E.
Swanson, cf	4	0	1	3	0	0
Critz, 2b.	4	0	0	0	3	0
Walker, rf.	4	1	2	5	0	1
Dressen, 3b	4	0	2	0	2	0
Allen, lf.	4	0	0	1	0	0
Kelly, 1b.	4	0	1	8	2	0
Ford, ss.	4	0	1	4	2	0
Dixon, c.	3	0	0	5	1	0
Lucas, zz	1	0	0	0	0	0
Kolp, p.	1	0	0	1	1	0
Erhardt, p.	0	0	0	0	0	0
Kemmer, p.	1	0	0	0	2	1
Purdy, z.	1	0	0	0	0	0
Guday, p.	0	0	0	0	0	0
Totales	35	1	7	27	13	2

z Bateó por Kemmer en el séptimo.
zz Bateó por Dixon en el noveno.

Anotación por entradas

San Luis . . . 010 700 310—12
Cincinnati . . 000 001 000— 1

Sumario

Empujadores: Hafey 3; Wilson; Douhit 2; Walker; Gelbert 2; High; Frisch; Delker.—Two base hits: Bottomley; Douthit; Frisch; High—Three base hits: Holm.—Home runs: Hafey; Walker.—Sacrifices: High; Holm Delker; Bottomley. — Double plays: Critz a Ford a Kelly.—Quedados en bases: San Luis 5; Cincinnati 7.—Bases por bolas: Erhardt 2; Kemmer 2; Guday 1.—Struck outs: Alexander 1; Kemmer 1.—Hits: a Kolp 6 en 3 innings (ningún out en el 4o.); a Erhardt 2 en 0 innings (ningún out en el 4o.); a Kemmer 5 en 4 innings; a Guday 1 en 2 innings.—Pitcher perdedor: Kolp.—Umpires: Mc Cormick; Pfirman y Reardon.—Tiempo: 1.33.

LIGA INTERNACIONAL

El Buffalo le ganó al Montreal, 6 por 3, gracias al magnífico pitching de Leo Mangun, que permitió solamente cinco hits. El Rochester superó al Toronto en 11 innings, triunfando 2 por 1, y el Baltimore y el Reading tuvieron que suspender sus desafíos con el Jersey City y Newark por causa de la lluvia.

Con Crowder en el box triunfaron los S. Luis Browns, siete por una

El joven lanzador permitió 10 hits a las Medias Blancas, pero fueron diseminados

SAN LUIS, Mayo 21. AP.—Batazos cuadrangulares de Manush y Wally Schang, dieron al San Luis Browns cuatro carreras en el segundo inning del encuentro que sostuvieron en Sportsman's Park, y el Chicago White Sox tuvo que conformarse con la derrota, 7 por 1.

El batting terrible de Mc Gowan, que disparó un tubey muy oportuno en ese segundo acto y un triple en el quinto, contribuyó también al éxito de los muchachos de Dan Howley, que con este triunfo y el descanso que sufrieron Atléticos y Yankees, se han acercado más al lugar de honor.

Crowder fué el pitcher de los locales y estuvo como siempre, intransitable en sus lanzamientos. Permitió diez hits, pero la mayoría le fueron bateados después de dos outs.

El score fué:

CHICAGO

	V.	C.	H.	O.	A.	E.
Metzler, lf	3	0	0	5	0	0
Hunnefield, 2b.	4	0	2	3	1	2
Kamm, 3b.	4	0	2	0	4	0
Clancy, 1b.	4	0	1	5	1	0
Reynolds, rf.	4	1	2	1	0	0
Hoffman, cf.	3	0	2	6	0	0
Cissell, ss.	4	0	0	2	0	0
Crouse, c.	2	0	0	1	0	0
Autry, c.	2	0	0	1	0	0
Blankenship, 1.	1	0	1	0	1	0
Dugan, p.		2	0	0	0	0
Wentwood, x.	1	0	0	0	0	0
Totales	34	1	10	24	7	2

x Bateó por Blankenship en el quinto.

SAN LUIS

	V.	C.	H.	O.	A.	E.
Blue, 1b	4	1	0	7	0	0
Mc Gowan, rf	4	3	2	3	0	0
Manush, lf.	3	1	1	2	0	0
Schulte, cf.	2	0	0	5	0	0
Kress, ss	3	1	1	3	0	0
O'Rourke, 3b	2	0	0	2	1	0
Melillo, 2b.	4	0	1	3	5	1
Schang, c.	3	1	2	2	2	0
Crowder, p.	4	0	0	0	1	0
Totales	29	7	7	27	9	1

Anotación por entradas

Chicago . . . 010 000 000—1
San Luis . . 140 110 00x—7

Sumario

Empujadores: Kress 1; Schang 1; Melillo 1; Manush 4.—Two base hits: Mc Gowan.—Three base hits: McGowan.—Home runs: Schang; Manush.—Sacrifices: Schang; Manush; O'Rourke.—Double plays: O'Rourke; Melillo y Blue; Kamm, Hunnefield y Clancy; Melillo y Blue.—Quedados en bases: Chicago 8; San Luis 7.—Bases por bolas: Blankenship 4; Dugan 2; Crowder 2.—Struck outs: Blankenship 1; Dugan 1.—Hits: a Blankenship 5 en 4 innings; a Dugan 2 en 4 innings. — Wild pitch: Blankenship.—Umpires: Moriarty; Hildebrand y Gutrie.—Tiempo: 1.40.

LOS JONRONEROS

Los jonroneros de ayer fueron: Hafey, Cardenales; Honrsby, de los Cubs; Walker, de los Reds, Schang, de los Browns y Manush, del mismo team.

La situación de los líderes es:

LIGA AMERICANA

Gehrig, Yankees 9.
Ruth, Yankees, 7.
Foxx, Athletics, 5.
Simmons, Athletics, 5.
Goslin, Senadores, 5.
Averill, Indians, 5.
Gehringer, Tigres, 5.

LIGA NACIONAL

Ott, Gigantes, 10.
Klein, Phillies, 8.
O'Doul, Phillies, 7.
Wilson, Cubs, 7.
Jackson, Gigantes, 6.
Hafey, Cardenales, 5.

TOTAL DE AMBAS LIGAS

Nacional . . . 154
Americana . . . 99
Gran total . . . 253

PARTE VALIDA

DE LAS CAJETILLAS DE "GENER" QUE PUEDEN MANDARSE EN LUGAR DE LA CAJETILLA ENTERA

Cualquiera otra parte que no sea la que aparece en el grabado, no tendrá valor para este Concurso

Notas de los Courts

La Asociación Americana de Lawn Tennis se arroga facultades autoritarias, imponiendo a la Cubana que se juegue en Detroit los finales y escogiendo el referee sin contar con la anuencia del capitán del equipo local.—El general Gerardo Machado felicita a la Federación Cubana por la victoria alcanzada sobre los mejicanos y ofrece su ayuda económica.—Las Copas Primavera y Junior en el Club Ferroviario

La entidad jurídica que responde al nombre de United States Lawn Tennis Association no debe de estar enterada de la existencia de nuestro magno Capitolio a pesar de que el Presidente Hoover mandó una embajada especial a la toma de posesión del Presidente Machado. Este grave error en que ha incurrido está del todo patente leyendo los cables recibidos por nuestra Federación de Tennis en la tarde de ayer y que dice así:

"Final round American Zone Davis Cup must be played in Detroit Tennis Club, Detroit, U. S. A., May 30 to June 1 according schedule approved by France.

U. S. Lawn Tennis".

"Have nominated Charles S. Garland, former International player, referee for your match in Detroit, May 30 June 1. Official Hotel there for players is The Wardell.

U. S. Lawn Tennis".

Habiendo tenido noticias de la existencia de la Enmienda Platt y del precio ruinoso de nuestro azúcar, seguramente se han figurado los buenos señores directores de la United States Lawn Tennis Association que la soberanía cubana es un mito y que pueden ellos señalar no tan sólo el lugar de juego, sino la clase de courts, la bola a emplearse, el referee, el hotel en que se han de alojar los jugadores cubanos, y lo extraño es que no recibamos un úkase comunicándonos el restaurant en que han de comer, los teatros que frecuentar y los individuos que deben formar el equipo cubano.

COMPLETO SILENCIO

Creyendo segura la victoria de los mejicanos, ni siquiera tuvieron la cortesía de comunicarnos con tiempo la fecha de la serie final de la zona americana, y ahora empleando el verbo en tiempo imperativo "must", nos conminan a presentarnos en Detroit para jugar los días 30 de mayo y 1 de junio, teniendo hasta el atrevimiento de indicarnos el referee, como si estuvieran tratando con país conquistado. Ni siquiera han hecho proposición alguna para abonar los gastos de viaje del team cubano.

La regla once del Reglamento de la Copa Davis especifica que las naciones competidoras arreglarán entre ellas mismas las fechas convenientes para sus respectivas series, y la veintitres expresa que por lo menos tres días antes de cada serie deberá nombrarse por mutuo consentimiento de los capitanes de los dos equipos competidores, y sujeto a la aprobación de la Asociación de Lawn Tennis del país donde se vaya a jugar la serie, un referee, cuyas decisiones serán inapelables.

No obstante la claridad de estas reglas por sí y ante sí ha acordado la Federación Americana todos los detalles que deben ser objeto de un acuerdo previo entre las naciones competidoras, no siendo ni siquiera los Estados Unidos finalista como nosotros, pues aún tiene que eliminar al Japón esta semana en Filadelfia.

ACUERDO UNANIME

Reunidos ayer en junta los miembros de la Federación Cubana se acordó rechazar de plano el úkase americano invitando de nuevo al equipo yankee a venir a la Habana, garantizándole la suma de mil quinientos pesos. El cable fué redactado en la siguiente forma:

"De acuerdo con la regla once, Cuba se niega a jugar en Detroit; Cuba se entera ahora por su cable de fecha 20 de mayo de la designación de Detroit para celebrar los finales de la zona americana. De acuerdo con la regla once proponemos se juegue en la Habana, garantizando mil quinientos pesos. Es prácticamente imposible para nosotros dar el viaje debido a la gran demora en notificar el lugar para el match".

Suponemos que la Asociación Americana insista en sus trece, y en este caso, si no hacen contraposiciones ofreciendo una garantía para el pago de los gastos de viaje DEL EQUIPO CUBANO, deberá abstenerse la Federación Cubana de tener más trato con la Americana, y someter el caso a una nación neutral o a Francia, de acuerdo con la regla 34 que rige para las competencias de la Copa Davis.

La actitud de la Asociación Americana es tan abiertamente autoritaria que conviene de una vez conocer cuál es su autoridad antes de seguir haciendo el triste papel de "mingos" en las competencias futuras, pues al parecer, no obstante la aparente indignación que surgió por las declaraciones del gran canciller von Bethman Hollweg al declarar que era un mero pedazo de papel el tratado que garantizaba la integridad de Bélgica, es evidente que en todos los países cuecen habas.

GESTO PRESIDENCIAL

Es un motivo de gran satisfacción para la Federación Cubana de Lawn Tennis haber recibido en estos momentos el siguiente telegrama del señor Presidente de la República:

"Federación Tennis. — Como cubano y entusiasta de los deportes, felicito muy cordialmente a esa Federación por brillante éxito obtenido".

Gerardo Machado.

Este nuevo gesto del primer mandatario de la Nación revela bien a las claras el interés que en él despiertan los triunfos deportivos de Cuba, habiendo el general Machado hecho saber a la Federación su propósito de asegurar financieramente el viaje de los americanos a la Habana, apoyando la iniciativa que partió originalmente de los señores doctor Carlos Manuel de la Cruz y coronel Eugenio Silva. Poca gracia le han de hacer al señor Presidente los cables úkases con que pretenden conminarnos la Federación Americana de Lawn Tennis.

DOS COPAS

Terminada la serie de la Copa Davis con Méjico y vislumbrándose la negativa de los Estados Unidos de acudir a la Habana con su gran equipo representativo integrado por George Lott Johnny Hennessey, John Van Ryn y Wilmer Allison, el tennis local entra en pleno período de preparación para el futuro merced a las iniciativas del club Ferroviario, que entusiasmado por la brillante labor de su gran campeón Gustavo Vollmer, producto clásico de los constructivos torneos que se efectúan casi mensualmente en los courts de los Fulgarcitos, se dispone a celebrar dos campeonatos de singles y dobles para Juniors, mayor de catorce y menor de dieciocho conocido por Copa Primavera y Copa Junior.

La Copa Primavera estaba señalada para dar comienzo el 20 del corriente, pero debido a la festividad del día, se acordó la posposición de los primeros encuentros de singles para el sábado 25, dando inicio los dobles de la Copa Junior el siguiente sábado día 1 de junio.

Estos encuentros se celebran tan sólo sábados, domingos y días festivos debido a la propia naturaleza de los jugadores, que además de estar en la edad de los estudios, posiblemente no están preparados aun para resistir una ruda competencia a diario.

GRUPO COMPETIDOR

Veintidos jóvenes de la edad que se exige para poder inscribirse, tienen hecha su solicitud, siendo los favoritos de la cátedra Arturito Randín, ganador del campeonato de Novicios de la Unión Atlética, Pepito Agliero, célebre jugador del Mendoza Tennis Club y compañero de Lorenzo Nodarse Charles Silliman, un "pino nuevo" que ha estado preparando Alberto González para seguir los pasos del otro "cubogermano", Guido Conill y Andrés Fernández Morrell que son estrellitas del Vedado, y por último Gaspar "Gaveta" Contreras, que está corriendo un expediente ad perpetuam para justificar que nació estando en la Presidencia el general Menocal.

En esta semana daremos una información completa de los inscritos, así como de las parejas que contenderán en los dobles.

LOS SEIS DE LA FAMA

Madame la Lluvia, presentándose de improviso en la mitad de los circuitos de base ball de las Grandes Ligas, concedió un día de descanso a los tres representantes de la Liga Americana en el grupo de los "Seis de la Fama", dejándolos en las mismas condiciones que estaban ayer.

El trío de la Liga Nacional, en cambio, aprovechó convenientemente la oportunidad que se le presentó para mejorar sus averages. El Rajah Hornsby consiguió dos hits en cinco viajes que hizo al plate, acercándose dos puntos más a Babe Ruth, y Paul Waner conectó tres hits en cinco veces al bat, para abandonar el sótano del "Big Six". Jimmy Bottomley ganó tres puntos al disparar un hit en tres oportunidades que tuvo para conectar.

El record de los seis es:

	J.	V.	C.	H.	Ave.
Ruth, Yankees	25	88	22	28	381
Gehrig, Yankees.	25	91	22	31	341
Hornsby, Cubs	30	117	28	37	316
Bottomley, Cards.	30	112	21	33	295
P. Waner, Piratas	27	107	19	30	289
Goslin, Senadores	25	101	14	28	277

LIGA DEL SUR

En la Liga del Sur el Chattanooga venció al New Orleans, 6 por 2 con el zurdito Karr en el box; pero el New Orleans se desquitó en el segundo game, venciendo 15 por 2.

El Birmingham le ganó al Little Rock, 8 por 5 con Val Alstyne, un pitcher de los Yankees en el box; el Nashville superó al Mobile en un duelo de dos por una, y el Atlanta le ganó al Memphis, 3 por 2, gracias al magnífico trabajo de la batería Belthen-López.

RESULTADOS DE LAS GRANDES LIGAS

JUEGOS DE AYER

EN LA LIGA NACIONAL

New York-Brooklyn (lluvia).
Filadelfia-Boston (lluvia).
Chicago 8; Pittsburgh 6.
San Luis 12; Cincinnati 1.

EN LA LIGA AMERICANA

Washington-New York (lluvia).
Boston-Filadelfia (lluvia).
San Luis 7; Chicago 1.
Detroit 2; Cleveland 1 (13 innings).

	Chicago	San Luis	Pittsburgh	Boston	Fila	Cinci	New York	Brooklyn	Ganados	Average
Chicago.		2	6	2	2	3	1	3	19	679
San Luis	1		2	2	1	8	2	3	19	655
Pitts.	3	3		2	1	1	2	2	14	538
Boston	1	1	1		1	1	5	4	14	538
Fila.	1	1	1	0		2	1	5	11	458
Cinci	2	2	1	2	1		2	1	11	393
N. York	1	1	1	2	4	0		0	9	375
Brooklyn	0	0	0	2	3	2	2		9	333
Pdos.	9	10	12	12	13	17	18	18		

	Fila	New York	San Luis	Detroit	Cleveland	Chicago.	Washington	Boston	Ganados.	Average
Fila.		3	1	1	1	2	7	4	19	704
N. York	2		3	1	0	3	2	5	16	640
San Luis.	0	0		5	3	7	1	2	18	621
Detroit.	2	2	3		4	3	2	3	19	576
Cleveland	1	2	1	4		1	2	2	13	464
Chicago.	1	0	1	2	5		1	2	12	387
Wash.	1	1	2	0	1	1		2	8	320
Boston	1	1	0	1	1	2	2		8	236
Pdos.	8	9	11	14	15	19	17	20		

LOS JUEGOS ANUNCIADOS PARA HOY

EN LA LIGA NACIONAL

Filadelfia en Boston.
Cincinnati en Pittsburgh.

EN LA LIGA AMERICANA

Chicago en San Luis.
Cleveland en Detroit.
Boston en Filadelfia.
Washington en New York

Los Tigres vencieron al Cleveland después de intensa lucha 2x1

Un single de Stone, en el décimo tercer acto, produjo la carrera de la victoria

DETROIT, mayo 21. (AP).— Los Tigres de Bucky Harris jugaron sensacionalmente hoy contra los Cleveland Indians de Peckinpaugh, y le ganaron el primer juego de la serie con score de dos por una. Un pequeño batting rally ligado a un priving del second baseman visitante produjo la carrera del empate en el noveno acto y una base por bolas, un sacrifice y un hit fueron unidos para producir la de la victoria en el décimo tercer acto del game.

Willis Hudlin, por el Cleveland y Carroll y Stoer por el Detroit, sostuvieron un interesante duelo desde el box que deleitó a los 15.000 espectadores que presenciaron el encuentro. Hudlin estuvo a punto de anexarse el triunfo blanqueando a los Tigres, pero en el noveno se debilitó un poco y permitió que Heilman le abriese el inning con un doble por el left. Alexander forzó a Heilman en tercera, de Taverner a Sewell. Poco después Alexander llegó a segunda por hit de McManus y anotó cuando Lind dejó caer el tiro de Taverner, que había aceptado hábilmente el batazo de Phillips. La carrera de la victoria se produjo en el décimo tercer inning por base por bolas a Roy Johnson, sacrifice de Rice y single de Stone.

El Cleveland anotó su única carrera en el tercer inning cuando Jamieson se embasó por un error de Alexander y Fonseca lo empujó con un tubey, sobre la pizarra anotadora.

Owen Carroll fué responsable de esa única carrera, pero la victoria se le acreditó a Stone por haber sido el que pitcheó los últimos tres innings.

El Score:
CLEVELAND:

	V.	C.	H.	O.	A.	E.
Jamieson	6	1	1	3	0	0
Fonseca 1b	5	0	2	18	2	0
Averill cf	6	0	1	3	0	0
J. Sewell 3b	5	0	1	2	4	1
Porter rf	5	0	1	1	0	0
L. Sewell c	5	0	2	4	0	0
Tavener ss	5	0	0	1	6	1
Lind 2b	5	0	0	3	7	1
Hudlin p	3	0	0	2	4	0
Totales	45	1	8	37	23	3

x un out cuando se anotó la carrera de la victoria.

DETROIT:

	V.	C.	H.	O.	A.	E.
Johnson lf cf	5	1	3	2	0	0
Rice cf rf	5	0	1	3	0	0
Stone lf	2	0	1	1	0	0
Gehringer 2b	5	0	0	5	4	1
Heilmann rf	5	0	1	2	0	0
Alexander 1b	4	1	0	12	4	1
McManus 3b	4	0	3	3	3	0
Phillips c	5	0	0	4	2	1
Schuble ss	3	0	0	4	2	0
Stoner p	1	0	0	0	0	0
Richardson ss	2	0	0	2	0	0
Carroll p	3	0	0	1	4	0
Sigafoos z	0	0	0	0	0	0
Fothergill zz	1	0	0	0	0	0
Totales	45	2	9	39	19	5

z Ran por Heilmann in 9th inning.
zz Bateó por Schuble in 9 th inning.

ANOTACION POR ENTRADAS:

Cleveland . . 001 000 000 000 0 1
Detroit . . . 000 000 001 000 1 2

Runs batted in: Fonseca, Stone. Two base hits: Fonseca, Jamieson; Johnson, Heilmann, Stolen. Bases: L. Sewell. Sacrifices: Hudlin; J. Sewell Rice. Double plays: Gehringer, Schuble a Alexander; Alexander a Schuble. Left on bases: Claveland, 10; Detroit, 9. Bases on balls: Carroll, 1; Hudlin 2. Struck out: Carroll, 2; Hudlin 4; Stoner 1. Hits a Carroll, 7 en 9 innings; a Stoner, 1 en 4 innigs; Winning Pitcher: Stoer. Umpires Van Graflan, Connolly and Mc Gowanam time of game. 2:28.

Los Piratas de Bush sufrieron una nueva derrota con los Cubs

Haciendo buen uso de sus pitchers, McCarthy ganó el juego de ayer, 8 por 6

WRIGHLEY FIELD, Chicago, Mayo 21. (AP.)—Los Cubs capturaron esta tarde el último juego de la serie que sostenían con los Piratas de Donie Bush, ganándoles el encuentro final con anotación de 8 por 6. Con este motivo, la trouppe de Joe McCarthy ha sostenido la ventaja de medio juego sobre los Cardenales de St. Luis

Mike Cvengros, un ex-pitcher de la Liga Americana, inició su primer desafío por los Cubs, pero sus bolas resultaron sumamente fáciles para los hitters Piratas, y McCarthy lo envió a la ducha mientras se jugaba el quinto inning. Berlyn Horne, un novato, lo sustituyó, pero se puso un poco wild en el séptimo y enseguida fué reemplazado por Charles Root, quien terminó el encuentro felizmente. Horne, sin embargo, cargó con el crédito de la victoria.

Larry French, joven zurdo de los Piratas, pitcheó brillantemente durante los cuatro primeros innings, pero parece que el esfuerzo realizado lo agotó y saltó como un tapón de sidra en el sexto. Brame sacó la cara por él, y lo hizo bastante bien.

Honrsby despertó de su prolongado slump al bat, disparando su quinto home de la temporada, con uno en bases, en el quinto.

El score:

PITTSBURGH

	V.	C.	H.	O.	A.	E.
Bartell, ss.	5	1	2	3	7	0
L. Waner, cf	4	1	0	2	0	0
Stroner, 3b.	5	0	1	1	2	3
Grantham, 2b.	4	1	1	5	3	0
Comorosky, lf.	4	2	2	2	0	0
P. Waner, rf.	5	1	3	1	0	0
Sheely, 1b.	5	0	1	7	0	0
Hemsley, c.	4	0	2	3	1	1
French, p.	3	0	1	0	0	0
Brame, p.	1	0	0	0	1	0
Totales	40	6	13	24	14	4

CHICAGO

	V.	C.	H.	O.	A.	E.
McMillan, 3b.	4	1	3	2	5	0
English, ss.	5	2	0	0	4	0
Coyler, rf	4	1	1	0	0	0
Hornsby, 2b.	5	1	2	2	8	1
Wilson, cf.	4	0	0	2	0	0
Stephenson, lf	2	1	0	1	0	0
Grimm, 1b.	2	0	0	19	0	0
González, c.	4	1	1	1	0	0
Cvengros, p.	0	0	0	0	1	0
Horne, p.	1	1	1	0	0	0
Root, p.	1	0	0	0	0	0
Beck, x.	1	0	1	0	0	0
Totales	33	8	9	27	18	1

X, pateó por Horne en el 6o.

Anotación por entradas

Pittsburgh . . . 020 040 000—6
Chicago . . . . 200 032 01x—8

Sumario

Runs batte in: Cuyler 1, Hornsby 2, English 1, Grantham 2, Sheely 1, Comorosky 1, Beck 1. Two base hits: Stroner, Comorosky. Three base hits: Cuyler. Home runs: Hornsby. Socrifice: Grimm Double plays: Mcmillan to Hornsby to Grimm; Bartell to Grantham to Sheely. Left on bases: Chicago 8; Pittsburgh 10. Base on balls: Horne 1; Root 1; French 3; Brame 3. Struck out: Cvengros 1; Brame 3. Hits a Cvengros: 9 in 4 2-3 innings; Root 2 in 3; French 7 in 5 1-3; Horne 2 in 1 1-2; Brame 2 in 2 2-3. Hit by pitcher: By Cvengros (L. Waner). Balk-Cvengros. Winning pitcher: Horne. Losing pitcher-French. Umpires: Hart, Ricler and Mclaughlin. Time: 2:08.

LIGA DEL ESTE

Todos los juegos suspendidos por lluvia.

ELEGANTE COMO SE VÉ, SEMIFLOJO E INARRUGABLE.

DE VENTA EN LAS SIGUIENTES CASAS:

ANTIGUA DE J. VALLES.— San Rafael 14½.
LA EMPERATRIZ.—San Rafael 36.
EL ENCANTO.—Galiano y San Rafael.
LA CASA GRANDE.— San Rafael y Galiano.
FIN DE SIGLO. — San Rafael y Aguila.
LOS PRECIOS FIJOS. — Reina y Aguila.
EL MODELO.—Obispo 93.
TENNIS CLUB.—Obispo 40.
LA MARQUESA.—O'Reilly 69.
LA CASA PEREZ.—Neptuno 79.
ALBION.—Galiano y Dragones.
SARATOGA.—Prado 121.
YACHT CLUB.—Neptuno 26.
LA CASA MONTALVO CORRAL.—Galiano 105.
LUYANO MODERNO.— Concha y Luyanó.
LA CASA DE LAS CORBATAS.— Mercado de Tacón núm. 33.
LA NUEVA RETRETA.—Monte 1
LA MODERNISTA.—Belascoaín 4
LE PARIS.—Manzana de Gómez.
ROYALTY.—San Rafael 30.
SMART-SET.—Monte 345.
EL CENTRO.—Manzana de Gómez.
LA ANTIGUA PALOMA.—Monte 2
LA GRANADA.—Muralla 17.
YOLANDA.—Neptuno 136.
LA GRAN VIA.—Neptuno 45.
CASA ARTIME.—Obispo 24.
LA INGLESA.—Compostela 42.
LA ISLA DE CUBA.—Monte 55
HOLLYWOOD.—Monte 47.
EL MODELO.—Monte 2.
MANHATTAN.—Prado 105.
CENTRO DE LA MODA.—Monte 2
ANTIGUA POPULAR. — Muralla y Habana.
WASHINGTON SPORT.—Monte 1
LA OPERA.—Galiano y San Miguel.
BAZAR INGLES.— Aguiar 76.
SALUP BROTHERS.—Monte 17 y 19.

El cuello arrugado y con las puntas levantadas, produce un desastroso efecto

Lucirá usted elegantemente vestido con un cuello semiflojo que no se arruga. El único que ofrece estas ventajas es el CUELLO "CAMPEON" PATENTADO

USELO

ANTE UN LLENO ENTUSIASTA SE PELOTEO AYER EN EL FRONTON HABANA-MADRID

En el primero Pasacau y Gayarre dejaron en el mísero 13 a Ibarlucea y José Luis.—Un gran segundo que se empata en 28.—Lo ganaron los hermanos Uria.—Guillermo y Trecet ganaron un buen fenomenal a Iturrino y Mir.—Hoy, por la tarde, otra gran función en el muy cuco Habana-Madrid

ASISTIERON MARINOS DEL "B. AIRES" Y DEL "CERVERA"

Ayer no estábamos sólos en el Habana Madrid, los fanáticos y las fanáticas le completamos todas las series dementes del fanatismo; estaban con nosotros la mar de gente del campo que llegaron invitados a los festejos y que siguen encantados festejando el gran acontecimiento de la toma de posesión; también estaban numerosos marinos del buque Buenos Aires y del Almirante Cervera, fraternales y amigos, convidándose mútuamente y aplaudiendo todos los lances trances y percances que florecen en todos los partidos y en todas las quinielas que se pelotean en la canchita dorada. De manera que el lleno de el martes era de los apretaos, de los entusiastas, propio de los días memorables en la casita criolla del Habana-Madrid.

Gran ovación y salieron los muchachos peloteantes del prólogo de veinticinco tantos, de blanco Pascau y Gayarre contra los azules Ibarlucea y José Luis, que peloteando bien armaron la gran trepeletera en la primera decena, oyendo aplausos en los empates de tres, cuatro, cinco, seis, ocho y Don Elefante. Nn último en diez. Y basta de empates, los dos blancos pegando muy sabiamente se hicieron los amos dominando el peloteo y ganando el partido y dejando sin aire, completamente groggy a los dos azules, que tristes y derrotados se quedaron en el sano trece. Vaya por Dios. Boletos a 1.60.

Primera quiniela sencilla Antonio que paga con 3.00 y la combinada Antonio y Cubota, que pagaron con 22.00. Y pusimos proa al segundo que salió de alta fenomenalidad, peloteado por las dos parejas con admirable brio y arrogancia estupenda, pues tanto los blancos Uria Menor y Uria Mayor, como los azules Epifanio y Labat Mayor lo empataron en tres, cinco, nueve, quince, dieciseis, veintiuno, veintidos, veintitres, veintiseis, veintisiete y veintiocho. Nos pusimos de pie.

Hay trágica?...

No hay trágica, lo ganaron los dos azules, gran ovación al gran partido. Boletos a 1.20.

Segunda quiniela sencilla, que pagó con 4.80 y la combinada Ibarlucea y Esquivel Menor, pagando con 20.00 y volandito al peloteo del gran fenomenal de treinta tantos, entre los blancos Iturrino y Mir y los azules Guillermo y Trecet. Salieron peloteando una de las quincenas bravas y enormes; la empataron oyendo aplausos en tres, diez, once, y 1 docena. En lo demás atacando los dos blancos briosamente — atacando los azules con arrogancia y defendiéndose los blancos muy bien el partido acaba ganado por los blancos y los azules quedaron a la buena de veistisiete. Poços empates pero un gran peloteo.

Hoy por la tarde, otra gran función en Habana-Madrid, volverán los guajiros, los marinos españoles y los de la República del Plata.

D. F

Habana Madrid

Programa oficial para la función del 22 de mayo a las 3 de la tarde.

Primer partido a 25 tantos.

Andrés y Gayarre de blancos contra Valenzuela y Cortaberria de azules.

A sacar ambos del cuadro 14 y medio.

Primera quiniela a 6 tantos.

White Andrés, Ble Uria Mayor, Red Labat Menor, Green Guillermo, Yellow Guisasola, Lavender Iturrino.

Segundo partido a 30 tantos.

Ibarlucea y Labat Mayor de blancos contra Guillermo y Esquivel Menor de azules. A sacar los primeros del cuadro 14 y los segundos del cuadro 14 y medio.

Segunda quiniela a 6 tantos.

White Uria Menor, Blue Hugues, Red Mir, Green Trecet, Yellow Epifanio, Lavender Ugalde.

Tercer partido a 30 tantos.

Uria Menor y Hugues de blancos contra Epifanio y Guezala de azules.

A sacar los primeros del cuadro 14 y los segundos del cuadro 14 y medio.

Conduzca con protección asegurada

Use "STANDARD" MOTOR OIL

CONSERVE su motor tan suave de marcha como el día que salió de la fábrica. ¿Cómo?—Muy sencillo. Use "Standard" Motor Oil—el aceite que impide la acción destructora de la Fricción.

El "Standard" Motor Oil es resistente. Mantiene su guardia perpetua entre las superficies deslizantes del motor. Nunca falla en su misión. *No deja ni asomarse a la Fricción.*

"Guíese por esta marca"

STANDARD

MARCA REGISTRADA

Comience Ud. hoy mismo a proteger su motor con la "coraza oleaginosa de protección," que le brinda el "Standard" Motor Oil. Vacíe y rellene el cárter cada 1000 Kms. Haga Ud. esto y los peligros de la Fricción terminarán.

Standard Oil Company of Cuba

"STANDARD" MOTOR OIL

8415

Siempre Fuerte

Los años agotan las energías y el vigor. Con los años decaen las fuerzas, porque la vida las consume; pero si quieren conservarlas, lo puede obtener mediante el uso de las PILDORAS VITALINAS, que reponen el desgaste físico, y verá cómo en la edad provecta es joven, vigoroso y fuerte.

M.E.C.D. 2016

FUME "GENER"

PAGINA DEL CONCURSO

SUSCRIBASE AL DIARIO DE LA MARINA

COMENTARIOS BASEBOLEROS SOBRE EL CONCURSO

Jugando sensacionalmente la season de 1928 y trabajando admirablemente en lo que va de la presente, George Sisler, veterano first baseman del Boston Braves, ha demostrado a todos los expertos que Emil Fuchs no anduvo equivocado cuando compró su release al Washington Senators en la pasada campaña.

Sisler jugó 118 juegos con los Braves el año pasado acanzando al terminar la temporada un batting average de .340, siendo superado solamente por Rogers Hornsby. Paul Waner y Freddie Lindstrom. Su fielding, aunque algo defectuoso por la debilidad de sus piernas, resultó brillante a ratos y efectivo en asi todos los momentos de la season y ello le ha convertido en poco tiempo en uno de los ídolos de la tranquila ciudad de Boston, resultando una verdadera atracción de taquilla en sus salidas al field.

Contando con 35 años de edad, Sisler es recordado como el único pelotero que ha logrado batear la alta cifra de 420 en una temporada completa en la Liga Americana. Fué en el año 1922, cuando jugaba la primera base de las Browns de San Luis. Durante esa temporada alcanzó otro record notable para su carrera basebolera, bateando consecutivamente de hit en 41 desafíos, desde Julio 27 hasta Septiembre 7, siendo el total de esa larga lucha contra los pitchers enemigos de 78 hits, 14 dobles y 6 triples.

En el año 1920, resolvió todas las curvas de los lanzadores, alcanzando otro nuevo record al batear 257 hits en esa temporada. En aquellos días no tenía comparación en el fielding de la primera almohada, y era uno de los mejores corredores de bases de las Mayores. La caída de Sisler fué por causa de su poca habilidad como manager del San Luis, pues no tenía el carácter necesario para imponer disciplina en el team. Fué vendido a los Senadores por Phil Ball, dueño del Club, por la cantidad de $15.000.

Clark Griffith pensó que Sisler sería el sustituto de Judge en la primera, pero después de la prueba. Joe resultó el mejor, por lo que Griffith pensó que no era bueno tener dos primeras en el team, y más pagándole a Sisler un sueldo de $12.000 y decidió enviarlo a otro club, que más tarde resultó ser el Boston Braves. El Cleveland, Chicago y Boston, de la Liga Americana, hubieran comprado sus servicios, pero pensaron que su carrera como big leaguer había terminado y lo dejaron marchar.

Desde su entrada en las filas del Boston, Sisler le ha dado a la pelota de la misma forma que lo hacía antes. Es una muralla en el infield del team, y está demostrando una agilidad y una energía superior a la que desplegó el último año con los Browns. El presidente del team, Fuchs, dijo hace poco, que si le daban $50.000 por sus servicios, no lo vendería.

FRED HANEY HA REFORZADO A LOS CARDENALES

Branch Rickey, el hombre encargado de conseguir los players para el team que representa a la ciudad de San Luis en la Liga Nacional, está recibiendo infinidad de felicitaciones por la compra del infielder Fred Haney, para desempeñar la tercera base. Rickey compró a Haney al Indianápolis de la Asociación Americana, después que todos los otros clubs lo dejaron por imposible. Haney bateó 208 hits el año pasado con un batting average de 334 en 160 juegos, además de 43 bases robadas y un fielding de 954.

Haney ha pasado a ser un gran refuerzo en el team y en virtud de su espléndido batting y su gran trabajo defensivo, el ala izquierda del infield estará bien defendida durante todos los games, y salvo accidentes, Haney pasará a ser después de esta temporada otra de las grandes adquisiciones de Rickey.

Haney ingresó en las Ligas Mayores como miembro del Detroit, pero Ty Cobb, entonces manager de team, no lo tuvo en gran estima, y nunca pudo demostrar lo que valía. Finalmente el Detroit lo cambió a los Red Sox, pero nuevamente no recibió la oportunidad que ansiaba, y Carrigan lo vendió al Chicago Cubs por el precio de waivers, de donde fué enviado a Indianápolis por no tener Mc Carthy una habitación disponible para él. Si Haney supera a Beck en el desempeño de la tercera esquina este año, Rickey podrá reirse de McCarthy, quien a veces se equivoca al apreciar las cualidades de los players.

EL BATTING DE ALEXANDER HA IMPRESIONADO A HARRIS

Si los Tigres del Detroit no ocupan actualmente el primer lugar de la Liga Americana, no será por culpa del novato Dale Alexander, que está cubriendo regularmente la primera esquina del infield.

Dale ha sido desde el día inaugural la sensación de la Liga Americana por su excelente batting, y ha impresionado de tal modo a su manager Bucky Harris, que éste aseguró el otro día, que tan pronto como adquiera más experiencia, será una de las estrellas más refulgentes de las Mayores. Dale cuenta actualmente 26 años de edad, mide seis pies tres pulgadas y pesa 215 libras. Es un bateador derecho, y fué el leader de la Liga Internacional el año pasado, cuando desempeñó la primera base para el Toronto. Su record durante la campaña fué como sigue:

J.	V.	C.	Td.	2b.	3b.	H.	A.
169	621	115	286	400	49	11	31	.380

El muchacho empujó 144 carreras, robó 15 bases y fué ponchado 42 veces. Bil O'Hara, un ex-miembro de los Gigantes y actualmente hombre de negocios del club Toronto, ha hecho las siguientes declaraciones:

"La única cosa en que uno puede basarse para pronosticar que un recluta ha de dar buen resultado y ha de ser un gran bateador, es que batee tan duro como Babe Ruth, y en este caso, esto sucede verdaderamente. Yo lo he visto batear de línea por el center field en Toronto, y la distancia desde el home plate hasta la cerca es una de las más grandes de los terrenos de base ball.

"Alexander puede, además, fieldear más de lo que la gente se figura. Es lo suficiente largo para ello, y no podrá hacer las jugadas bonitas que hace. Lu Blue en la primera, pero el caso es que coge todo lo que le envían, y esto es lo que se necesita. Yo estoy contento con saber que Bucky Harris lo ha colocado como regular, y me atrevo a pronosticar que antes de que la temporada haya llegado a la mitad, será considerado como uno de los mejores jonroneros de la Americana".

Recordando con deleite al left fielder regular de los Dodgers, por muchos años, Zach Wheat ha anunciado su retirada del base ball, retirándose a descansar en su hacienda de Polo, Mo.

Después de recibir su release incondicional de Connie Mack, en la temporada de 1927, Wheat estuvo con el Minneapolis de la Asociación Americana, donde después de omecnzar la season en perfetas condiciones, comenzó a flaquear y tuvo que ser relegado al banco, teniendo que finalizar la temporada inactivo. En esos ochenta juegos, Wheat bateó 309, lo que demuestra que todavía no había perdido su antigua vista. Pero el padre tiempo, no le permitió abusar mucho de sus piernas, y de este modo cayó del base ball, juego en que llegó a ser uno de los grandes ídolos de los fans.

DOMINO.

Ganadores de Ayer

Liga Nacional

SAN LUIS
CHICAGO

Liga Americana

DETROIT
SAN LUIS

LOS JONRONEROS DEL CONCURSO

Como dato curioso tenemos el gusto de dar a continuación los nombres y direcciones de los señores concursantes, que dando prueba de su gran conocimiento en el juego de Base Ball acertaron íntegramente los seis juegos que se celebraron en las Grandes Ligas el Domingo 19 del actual.

Germán Lizama. San Francisco 123. Habana.

Aurelio Lorenzo, Maceo 49 Artemisa.

Octavio Caavedra. Carmen 26. Víbora.

Hortensia Cid Carballo, Independencia 30. Rodas.

Rolando Grave de Peralta. Victoria 40 Cojímar.

Antonio Cid Pérez. Cristo 25. Habana.

NOTA:— No publicamos los "Jonroneros" del cupón veinte y nueve, por virtud de que por haberse efectuado cuatro juegos han sido muchos los concursantes que han acertado todos los juegos.

EL UNICO QUE BATEO DE "JONRON" EL DIA 20

ESTAFETA

GABRIEL C. MARTINEZ.— Gacel 68. Cienfuegos.— Los cupones adicionales deben traer el mismo nombre y dirección que el seleccionador, suprimiendo la selección que solo con una es suficiente.

RAFAEL GIGATO.— General Machado 12. Cosolación del Sur.— Nos es grato informarle que sus puntos de acierto hasta mayo 20, alcanzan la suma de 2 815.

JULIO LAVASTIDA. Sin dirección.— Accediendo a sus deseos nos place informarle que sus puntos de acierto hasta mayo 20, alcanzan un total de 1.452.

A. LLOPIZ. Florida.— De acuerdo con el contenido de la misma nos place manifestarle que sus puntos de acierto hasta mayo 20, alcanzan la suma de 4.281.

ENRIQUE RICARDO RUIZ. Nueva de Galo 9, Stgo. de Cuba.— Procedimos a agregar a su cupón seleccionador las cajetillas por usted enviadas sin cupón alguno. Lo que comunicamos a usted para su tranquilidad.

MODESTO BURGOS. Hotel Sevilla. Matanzas.— Nos place informarles que sus puntos de acierto desde el 27 de abril hasta el 20 de mayo, arrojan un total de 4.296.

MANUEL APARICIO. Maceo 128. Trinidad.— Podemos comunicarle que sus puntos de acierto hasta mayo 17, suman la cantidad de 507.

JOSE A. GONZALEZ. Los Arabos.—Nos place manifestarle que sus aciertos desde el 22 de abril a Mayo 17, alcanzan un total de 1.275.

ROBERTO GARCIA LAZO. Cortina 8. Reparto Mendoza.— Nos es grato informarle que los puntos de acierto por usted obtenidos hasta el 19 de mayo alcanzan la suma de 1.250.

AMAURY PEREZ CABRERA.— Apartado 422. Central Palma.— Tenemos sumo gusto en informarle que sus puntos de acierto obtenidos hasta el 13 de mayo alcanzan un total de 234.

ENRIQUE RICARDO RUIZ.— Los puntos de acierto por usted obtenidos hasta el 20 de este mes alcanzan un total de 788.

RENE AZPEITIA HERNANDEZ. Habana.— La equivocación a que usted se refiere fué aclarada por medio del periódico del día 20, lo que suponemos usted no habrá leído. Los puntos de acierto obtenidos por usted alcanzan un total de 746.

Hace muy mal McGraw en alternar sus outfielders en los games de base ball

Está perfectamente demostrado que el buen bateador lo mismo le dá al pitcher zurdo que al derecho.—McGraw es el único manager que insiste en alternar sus outfielders según sea el lanzador enemigo

(Por SAM MURPHY)

Jimmy Welsh, Eddie Roush y Melvion Otts, son los mejores outfielders del New York Nacional, pero son bateadores zurdos, y por esta razón, cuando un pitcher de brazo equivocado se enfrenta con los Giants, Mc Graw los sustituye, enviando a los novatos Fullis y Kauffmann y al veterano Leach a los puestos de ultramuros.

Esta táctica parece dar buen resultado a Mc Graw por el momento. Fullis ha bateado distintos homers en los juegos en que ha participado y Kauffmann ha resultado un fildeador audaz, pero dia llegará en que la poca experiencia de esos muchachos los domine, y sus trabajos resulten contraproducentes al team.

De encontrarnos nosotros en el lugar de Mono Amarillo, dejaríamos que Welsh, Roush y Ott actuasen todos los días en los jardines del team. No importa que sean bateadores zurdos. Ellos le dan muy duro a la pelota y pueden en cualquier momento ganar el juego con un home run.

El hecho de que un hurler zurdo los domine en tres viajes que hagan al plate, no quiere decir nada. En el cuarto viaje se pueden desquitar, enviando la pelota sobre las glorietas del right field. Además, los Gigantes no son los únicos que poseen tres outfielders regulares que bateen a la zurda. Los Senadores tienen a Goose Goslin, Sammy West y Sam Rice y los Piratas tiene a George Grantham y a los hermanos Waners.

Una ojeada a los otros teams demostrará que la teoría de McGraw es completamente tonta. Los Yankees juegan todos los días con Earl Combs y Babe Ruth en los jardines y ambos batean a la zurda. Mule Hass, de los Atléticos, es otro regular en el team, y batea también a la zurda, lo mismo que Manus y McGowan, de los Browns; Jamieson, del Cleveland; Rice, de los Tigres; Watwood y Metler de los White Sox y Purdy y Vaiker, de los Reds.

Los Cubs tienen tres bateadores derechos en el outfield, y jamás los han sustituido cuando un pitcher derecho ha trabajado contra ellos. Los Cardenales tienen dos— Hafey y Douthit, y los Dodgers tienen dos zurdos, Herman y Frederick y los Phillies otros dos —O'Doul y Klein.

Peckinpaug, manager de los Indios, Harris, del Detroit y Southworth, de los Cardenales, son los únicos que imitan a Mc Graw en las Mayores, alternando sus outfielders zurdos y derechos según sea el lanzamiento enemigo. Sin embargo, la mayoría de las veces se deciden por el hitter más efectivo y dejan las teoría magrowniana para mejor ocasión.

PAUL WANER EN UN FUERTE SLUMP

Los fanáticos del Pittsburg se están lamentando de que Paul Waner está sosteniendo un batting muy débil en la presente campaña de base ball, y atribuyen su slump a lo tarde que inició su entrenamiento primaveral.

Waner no firmó su contrato de 1929 hasta que la season hubo comenzado, y puede decirse que pasó al puesto regular sin haber observado el training debido. Como consecuencia, su hitting ha decaido notablemente, y los últimos averages oficiales demuestran que está bateando menos de .110 puntos. Su hermano Lloyd también está bateando lejos de su forma normal, pero habiendo iniciado mucho antes su entrenamiento, poco a poco se le va notando una mejoría y es posible que dentro de poco tiempo está entre los primeros hitters del club.

Los fanáticos no culpan a Paul de su débil hitting. Al contrario, le echan los caballos encima al dueño del club, Barney Dreyfus, quien fué siempre opuesto a que se le aumentase el salario al valioso player.

Si hubiera sido por Dreyfus, Paul Waner estaría ganando todavía la misma cantidad que cuando empezo. Barney no simpatiza nada con el famoso hitter y si lo retiene en el team es por que los demás acionistas del club se dan perfecto cuenta de que el muchacho es uno de los mejores outfielders del mundo.

Barney fué siempre enemigo de aumentarle el sueldo a Paul, y aseguró una vez que primero lo cambiaba a otra novena antes de ceder a sus pretensiones, pero una reunión de los accionistas le hizo comprender que el asunto depende de otros más, y muy cercana la temporada, tuvo que aprobar el aumento, con el resultado de que Paul se incorporó y empezó a jugar en el team sin la práctica debida.

Eso es lo que motiva ahora su prolongado slump.

CUPONES ANULADOS

CUPONES DEL NUMERO VEINTE Y SEIS

Juan Zarabozo. 15 entre Tejar y Pocito E. Lawton. Caj.3 Cup. 1.

CUPONES DEL NUM. VEINTE Y SIETE

Pablo M. de la Cruz. Concordia 57. Habana. Caj. 2. Cup. 0.

BABE RUTH DICE A LOS FANATICOS:

Los players de gran tamaño se están imponiendo en las Mayores.— El Detroit Tigres es un team de Gigantes.—Los Yankees no se quedan detrás.—La superstición no tiene nada que ver con el base ball.—Lo que me dice un fanático

(Por BABE RUTH, de los New York Yankees)

Hace poco cuando estuvimos en Detroit, tuvimos un gran rato de risa sobre unas conversaciones que tenían mucha verdad a pesar de su gracia.

Estábamos sentados en nuestro banco después de terminada nuestra práctica al bate, cuando los Tigres, que habían celebrado una reunión en el home club, se aparecieron en el terreno.

Bob Fothergill era el primero, después Harry Heilman, Prudhomme, Barnes y Dale Alexander le seguían en orden. Leo Durocher estaba esperando el momento de la salida, y cuando Alexander, que era el último, pasó por delante de él, se dirigió a Bucky Harris y le gritó: "Hey Bucky. yo creía que estabas dirigiendo un club de pelota, y no una cuadrilla de elefantes".

—"Muchacoh, mira cuanta gente grande,— dijo Combs,— yo nunca había visto tantos en mi vida".

—"Sí,— dijo Pennock,— los reclutas no serán muy buenos este año, pero la verdad que son bastante grandes".

Y Herbie tenía razón, una de las cosas que me han impresionado esta temporada ha sido la estatura de los novatos. Nunca he visto muchachos tan altos en mi vida, y yo personalmente no soy muy bajito. Siempre había visto algunos peloteros altos en las Mayores, pero también existían los pequeños, hoy en día parece que los de poca estatura han sido echados a un lado por los que miden más de seis pies.

Tomemos a los Yankees por ejemplo, nosotros tenemos en nuestro team catorce hombres que tienen seis pies, o más de estatura, y nos encontramos con que somos miembros de uno de los teams que cuenta con más gente elevada. Los Browns cuentan en sus filas con un grandote que mide seis pies tres pulgadas de estatura, y es largo en todos los sentidos. Los Tigres no tienen menos de doce individuos altos, y los White Sox cuentan con nueve. Los Indios de Cleveland tienen diez o más, y los Browns de San Luis media docena.

El conjunto de los Atléticos es el más pequeño de la Liga, a pesar de que cuentan con tres pitchers como Grove, Earnshaw y Walberg, que miden lo suficiente para no parecer pequeños. Como Leo Durocher ha dicho: "Si a estos individuos tan altos los cortaran un poco, los tapones tendrían entonces un verdadero chance".

Seguimos hablando acerca de este asunto, y llegamos hasta a formar un team de gente alta, que sería algo serio; veamos sino: Catcher, Bill Dickey, seis pies tres pulgadas; Pitchers, Walberg, seis pies tres pulgadas; Grove, seis pies una pulgada; Underhill, seis pies dos pulgadas; Kimsey, seis pies tres pulgadas; Burke, seis pies tres pulgadas; Primera base, Alexander, seis pies tres pulgadas; Segunda base, Gehringer, seis pies; Short Stop, Kress, seis pies; Tercera base, Koenig, cinco pies once pulgadas; Outfield, Meusel, seis pies tres pulgadas; Schulte, seis pies una pulgada y yo, con seis pies dos pulgadas.

Después de esta selección, he formado otro team compuesto por jugadores de poca estatura. El club de jugadores más bajitos que podría formarse sería el siguiente: Catcher, Benny Bengcugh; Joe Judge, primera base; Cissell, segunda base; Jackey Taverner, short stop; Buddy Meyer, en la tercera, y Elías Funk, Alex Metzler y Walter French en el outfield. Solamente faltarían pitchers, pues Dinty Gearin y Dickey Kerr están actualmente fuera de las Ligas Mayores, y no hay mucho material en el departamento de pitchers que sea pequeño. Yo creo que Myles Thomas, de los Yankees encajaría bien en uno de los puestos, pues es uno de los más pequeños.

Todo lo que he dicho ha venido a aclarar que la lista de los jugadores altos de las Mayores crece cada día más. Yo he venido siguiendo los teams desde hace mucho tiempo, pero nunca había visto tanta gente alta en mi vida.

ALGO SOBRE UN TEMA YA ESCRITO

Hace poco escribí acerca de las supersticiones que tenían los players en el base ball, pero después de prestar bastante atención al asunto, he visto que no tienen comparación con los fanáticos.

He aquí una carta que recibí el otro día en Texas, de uno de esos fanáticos supersticiosos:

"Amigo Babe: He notado con sorpresa que Ud. no ha estado bateando este año como acostumbra, y la causa de ello es la siguiente: el número que le han asignado. Los Yankees han puesto el número 3 en su uniforme, y el número que debían haberle dado es el 7.

"Soy un experto en números, he venido estudiando el de Ud., y he sacado en conclusión que el número 3 tiene una influencia mala, que no le permitirá hacer uso de sus facultades como debiera. Ud. no podrá tener un buen año si no cambia su número inmediatamente. Lou Gehrig tiene el número 4, y éste, sí es un gran número; con él en la espalda, Lou bateará este año más que nunca, y alcanzará una gran cifra de home runs. Lo derrotará por completo si Ud. se obstina en seguir con ese número 3 en su uniforme. Le recomiendo lo cambie por el número 7, y entonces podrá hacer uso de sus facultades, bateando de manera descomunal".

"Le escribo en esta forma porque deseo que tenga Ud. una buena temporada este año, y que pueda romper su propio record".

Me reí mucho después de la lectura de esta carta, y lo mismo los muchachos del club cuando se enteraron.

—"Lo que yo necesito no es buen número, sino menos curvas en las bolas para poder batearlas",— dijo Meusel.

—"Sí,— contestó Combs,— yo cambiaría mi número por un buen total de bases todos los días".

Esto viene a demostrar las cosas que inventan los fanáticos, y cuantas supersticiones existen entre la gente que sigue de cerca al base ball.

Incidentalmente salió la conversación el otro día hablando con Huggins. Miller nunca había pensado en tal cosa, y nos había dicho que él no creía en esas supersticiones, pero poco después de haber recibido la carta, Hug confesó que siempre había tenido alguna cuando era jugador. El se figuraba que pisando la segunda, después que se terminaban los innings tendría más suerte, y siempre que se dirigía al banco pasaba por encima de la base y la tocaba con el pie.

Otra superstición muy común entre los pitchers, es que los pinch hitters novatos son sumamente peligrosos. Esto verdaderamente tiene una base sólida, pero no deja de ser una de tantas supersticiones. Todos saben que cuando los pitchers se enfrentan con un club enemigo, conocen por lo menos la debilidad de sus buenos bateadores, y trabajan con más confianza en sí mismo, pues están acostumbrados a pitchearle. Pero cuando se encuentran frente a un bateador de emergencias recién llegado de las menores, siempre piensan que no van a poder dominarlo, porque no conocen su debilidad o porque nunca le han pitcheado y les es extraño, dándose el caso de que muchos novatos han ganado juegos por la poca confianza del pitcher en sus bolas. Y si Ud. examina poco después el record de ese bateador, verá que el muchacho no es nada del otro mundo, lo que pasó fué que el pitcher no supo trabajarlo.

Muchos de mis amigos pensarán también que debo quitarme ese número, pero creo que seguiré con el número 3 a mis espaldas. Yo pienso que eso no tiene nada que ver con 1 batting de un individuo, y me parece que será mejor que ponga más atención a las bolas, que a cambiarme el número como pide ese entusiasta.

Embargaron Una Casa al Campeón Tunney

Y SE INCAUTARAN TAMBIEN DE TODAS LAS CUENTAS CORRIENTES QUE POSEA EN LOS BANCOS DE N. Y.

BRIDGEPORT CONN, Mayo 21. (AP)—El diputado sheriff Michael T. Ryan de Stamford recibió hoy documentos del diputado sheriff Maley de New Haven y embargó la propiedad de una casa que el excampeón Gene Tunney proyecta trasformar en una residencia campestre de estilo colonial para su esposa, así como las posibles cuentas corrientes que posea en los bancos de Stanford y Greenwich, como consecuencia de un alegato instituyendo un pleito por ruptura de promesa de matrimonio presentado por Mrs. Katherine King Fogarty contra James J. Tunney y exigiendo medio millón de pesos de daños y perjuicios. El citado funcionario empero no llegó a presentar el alegato referido al tribunal competente.

La ley de Connecticut no requiere que los documentos en un pleito se presenten inmediatamente al secretario del tribunal al hacer el embargo, pues la copia de la demanda archivada con el escribano de la ciudad posee igual fuerza en los preliminares de una acción civil que la presentación al secretario citado.

Una copia de la demanda relata que Mrs. Gogarty conoció a Tunney a principios de 1925 cuando se entrenaba en Hot Springs y que en Mayo 29 de aquel año obtuvo un divorcio de John S. Fogarty en Fort Worth de Tejas, y cinco días más tarde y en días subsiguientes Tunney le propuso el matrimonio y ella convino en casarse con él. La demanda agrega que ella "está dispuesta a cumplir su petición ahora, pero que el campeón retirado contrajo matrimonio con otra persona cuya identidad no se describe.

Para establecer su derecho a daños y perjuicios Mrs. Fogarty refiere que sufrió "gran congoja mental" a causa del casamiesto de Tunney, y que ha estado bajo la asistencia de médicos en Fort Worth y en Nueva York desde la fecha de dicho casamiento a causa de su estado nervioso.

Tuuney, por su parte, ha comentado el asunto diciendo que todo no es más que una de las fantas tramas que se planean para sacarle dinero a los que poseen un título.

BRIONI, Mayo 21.—(AP)—James J. Tunney exclamó hoy al enterarse del pleito por ruptura de promesa matrimonial presentado por una Mrs. Fogarty: "No sé absolutamente nada del asunto. Debe ser otra broma pesada. Cuando me ponen pleitos dejo que mis abogados se preocupen de esos asuntos. Yo ya tengo aquí todas las preocupaciones suficientes".

El ex-campeón expresó su agradecimiento por la noticia anunciando que Mrs. Fogarty le exigía medio millón de pesos de daños y perjuicios por infracción de su promesa de matrimonio.

EN NEW YORK

George W. Whiteside, abogado de Gené Tunney, dió hoy a la publicidad copias de un acta notarial firmada por Mrs. Katherine King Fogarty con fecha de 24 de Julio de 1928 en la boxeo no tiene obligaciones de ninboeo no tiene obligaciones de ningún género para con ella.

Mr. Whiteside refirió que antes de su acción de hoy en preparación de presentar un pleito por $500,000 de daños y perjuicios por ruptura de promesa matrimonial Mrs. Fogarty había hecho numerosas amenazas de publicidad que hubiera causado serios perjuicios a Tunney, culminando en insistentes exigencias antes de su última pelea, lo cual hizo que se investigasen sus pretensiones, llegándose a la conclusión de que carecían de todo fundamento.

Concursantes que ocupan los ciento veinte lugares en nuestro escrutinio de ayer correspondiente al cupón número veintinueve

Nombre del Concursante	Domicilio	Acs.
1.—Abelardo Piedra Farias.	Reina 56, Habana.	892
2.—Raúl Rosado Aybar.	Virtudes 119; Habana.	800
3.—Enrique González.	Taco-Taco.	640
4.—Angel del Monte.	Zulueta 38; Habana.	630
5.—Alejandro Miñon.	San Lázaro 476; Habana.	612
6.—Adalberto Rodríguez.	José M. Gómez 34; Manzanillo	609
7.—Eugenio Carrillo.	Padre Varela 55; Habana	606
8.—Ramón Leal Pino.	Cárdenas.	603
9.—Ramón García Medina.	Monserrate 87; Habana.	520
10.—Gabriel C. Martínez.	Gacel 68; Cienfuegos.	498
11.—Antonio García Palma.	Segunda del Oeste; Placetas.	492
12.—Fernando de Zárraga.	Mazón 1; Habana.	483
13.—José Novo Falcón.	Enc. y San Indalecio; Hab.	480
14.—Paulino Gamez.	J. del Monte 100; Habana.	464
15.—Casimiro Díaz.	Washington 40; Cerro.	448
16.—José Rizo López.	J. Nazareno 39; Guanabacoa.	444
17.—Heriberto Hernández.	Indep. 14; Sti. Spíritus.	429
18.—José Miguel Gómez.	Bazar Inglés; Caibarién.	428
19.—Alfredo Martí.	San José 62; Habana.	424
20.—Rolando Motroni.	S. Gabriel y Esperanza; Cerro.	416
21.—Félix Fernández.	Omoa 31; Habana.	412
22.—Antonio García Galiot.	Neptuno 14; Habana.	412
23.—José López.	Independencia 221; Matanzas.	408
24.—Roberto Amenabar.	2 esquina a 31; Vedado.	400
25.—Manuel Bouza.	San Rafael 57; Habana.	400
26.—Román Surís.	Compostela 68; Matanzas.	400
27.—René San Román.	San Mariano 84. Víbora.	400
28.—Heliodoro Toledo.	Marqués González 56; Habana.	400
29.—José Castañeda.	Máximo Gómez 557; Habana.	400
30.—Narciso Hernández.	Taco-Taco.	400
31.—Rufino Pérez Pinta.	Aguiar 58; Habana.	400
32.—Rita Pérez Negret.	San Miguel 76; Habana.	400
33.—E. E. Perera.	Central Mercedes; Mercedes.	400
34.—Elpidio Ruíz.	Céspedes 46; Pejucal.	400
35.—José López Rodríguez.	San Isidro 21; Habana.	400
36.—Jorge Martínez Martínez.	Puerta Cerrada 48; Habana.	363
37.—Braulio Díaz Rodríguez.	Apartado 7; Santiago de Cuba.	360
38.—Francisco Torres.	Calle 6 núm. 234; Habana.	348
39.—Salvador Cárdenas.	Castillo 50; Habana.	333
40.—Antonio Benítez Alfonso.	Cerro 579; Habana.	330
41.—Julián Pérez.	Parque Vidal 17; Santa Clara.	324
42.—Pedro P. Noguera.	Cerro 546; Habana.	320
43.—Daniel Bermúdez.	Zaragoza 55; Habana.	320
44.—Ismael Castellanos.	M. Gómez 131; Güines.	320
45.—Marcos A. Ruíz.	Manrique 143; Habana.	320
46.—Julián López Medina.	Campanario 19; Habana.	320
47.—Julián Llera Garrido.	Obispo 16; Habana.	320
48.—Avelino Suárez.	Ave. de los Mártires 115; Cam.	312
49.—José Salvado.	Calle I núm. 195; Vedado.	312
50.—Angel García de la Cruz.	Concepción 6; Víbora.	312
51.—Eduardo Paradela.	Belascoaín 16; Habana.	308
52.—Luis Uriarte Jr.	Tacón 63; Cienfuegos.	303
53.—Manuel M. Bernal.	República 55; Artemisa.	300
54.—Mariano Corral.	Zaldo 10; Habana.	300
55.—Rodolfo Solanes.	Concordia 121; Habana.	300
56.—Ramón Padrón Yanes.	Cerro 550; Habana	300
57.—Benito Jacobo.	Ribera 41; Sta. Amalia.	300
58.—Benito Martell Domínguez.	Almendares 23, bodega; Mar.	300
59.—Antonio Perlacia Realpozo.	San Carlos 77, bajos; Habana	296
60.—Augusto Franquiz.	Gernal 220; Habana.	294
61.—Luis Guyan.	Espada 15; Habana.	284
62.—Juan Malloi.	Aguacate 32; Habana.	284
63.—Amado Baylina.	Rivera 47; S. Juan y Martínez	280
64.—Arturo Carreras.	Cádiz 20 Habana.	280
65.—Gaspar R. Cortina.	Libertad 42; Holguín.	276
66.—Margarita Pérez Vázquez.	Cuba 33; Habana.	270
67.—Edilberto Trespando.	Apartado 57; Guantánamo.	268
68.—Luis Martínez Campos.	Calle 21 núm. 458; Vedado.	264
69.—Alfredo Prieto.	San Francisco 29; Víbora.	264
70.—José Sierra.	Rayo 100; Habana.	261
71.—Raúl Rodríguez.	3a. núm. 266; Vedado.	260
72.—Orestes Leiva.	Maceo 16; Vueltas.	256
73.—Pedro Legañoa.	Perseverancia 47; Habana.	256
74.—José M. Pérez.	Habana 50; Habana.	255
75.—Félix Zabala.	Martí 82; Consolación del Sur.	252
76.—Raimundo Sardiña.	Monte 463; Habana.	252
77.—Florencio Astoreca.	Sagua la Grande.	249
78.—Dámaso Fernández.	San Benigno 24; Habana.	240
79.—José A. Deschapelli.	Calle K entre 9 y 11; Vedado.	240
80.—José R. Pino.	Central Nazabal; Encrucijada.	240
81.—Octavio Pérez.	Escobar 117; Habana.	240
82.—Pablo Herrera.	Aguil 105; Habana.	240
83.—Pedro Ríos.	Niquero.	240
84.—Ernesto Fonts.	Perdomo 129; Regla.	240
85.—Pedro W. Lluria.	Playa Varadero; Cárdenas.	225
86.—José Luis Llorens.	Virtudes 109; Habana.	220
87.—Juan F. Flamand.	Apartado 1125; Habana.	220
88.—José A. Campa.	Cuiano 85; Habana.	216
89.—Manuel Otaola.	Sol 17; Habana.	213
90.—Lorenzo Gómez Mones.	Tenerife 65; Habana.	210
91.—Joaquín González del Río.	Obrapía 31; Habana.	210
92.—Oscar Tellería.	Apartado 555; Morón.	208
93.—Cornelio Negrín.	Central San Pablo; Zulueta.	208
94.—José Suárez.	Calle 17 núm. 293; Habana.	208
95.—Antonio Ramis Fuente.	Sol 11; Habana.	208
96.—José Martínez.	Principal 2; Calabazar.	208
97.—Mario Luis Verdaguer.	Comercio 11; Matanzas.	206
98.—Andrés Roselló.	Aguilera; Guantánamo.	204
99.—César Bautista.	Princesa 10; Habana.	204
100.—Alfredo Valdés.	Calle B núm. 299; Vedado.	204
101.—Julio Sánchez.	Maloja 27; Habana.	204
102.—José Ramón Revert.	Real 45; Ptes. Grandes.	204
103.—Luis Rodríguez.	Central Lsperanza.	203
104.—Aurelio Lorenzo.	Maceo 49; Artemisa.	202
105.—Fernando Lesca.	[illegible] Habana.	202
106.—José Díaz Vil.	Lealtad 88 y ½; Habana.	200
107.—Pablo Arencibia.	Neptuno 11; Habana.	200
108.—Florentino Suárez.	Calle 2ª número 217; Vedado.	200
109.—Belarmino Sagols.	Steinhart 14; Marianao.	200
110.—Severino San Martín.	Calle 27 y K; Vedado.	200
111.—Julio Casteleiro.	Primera 1; Batabanó.	200
112.—Adolfo González.	Serrano 62; Habana.	200
113.—Ricardo Callejas.	Calzada 128; Vedado.	200
114.—Pedro Campa Mateo.	Maloja 50; Habana.	200
115.—Angel Carreras.	Villegas 66; Habana.	200
116.—Alfonso Guillo.	Ave. de Acosta 14; Víbora.	200
117.—José Granda Torre.	Ariosa 3; Remedios.	200
118.—Abelardo González.	Céspedes 14; Cárdenas.	200
119.—Mario Covula.	Calle B entre 3a. y 5a.; Vedado	200
120.—Antonio Fernández.	Peraza 27; Batabanó.	200

NOTA MUY IMPORTANTE

Este escrutinio se refiere exclusivamente a nuestro cupón número Veintinueve.

El contenido del escrutinio correspondiente a nuestro Cupón Número Veintiocho, que no se publicó por haber vacado nuestras Oficinas el día 20 de Mayo, pero cuyo resultado ha sido ingresado en la cuenta de nuestros concursantes, no se publicará, por resultar completamente innecesario para los efectos naturales del Concursante.

M.E.C.D. 2016

SOCIEDADES ESPAÑOLAS

Será Grandioso el Homenaje al Sr. Julio Blanco Herrera

CRECE EL ENTUSIASMO PARA EL FESTIVAL DE LOS EMPLEADOS DE LAS CASAS DE SALUD

BAILES

JUNIO 2

VILLAVICIOSA, COLUNGA Y CARAVIA. — Magna fiesta en San Francisco de Paula. Orquesta y sexteto.

JUNIO 9

NATURALES DEL CONCEJO DE COAÑA. — Matinée bailable en el Salón Ensueño, de La Tropical.

LA ADHESION DE LOS ARENALESES

Nutrida comisión al banquete homenaje al Jefe del Estado

Al banquete que organizado por el Comité de Sociedades Españolas, le será ofrecido al primer Magistrado de la República, General Gerardo Machado y Morales, y que tendrá efecto en los salones del Muy Ilustre Centro Gallego, el próximo viernes 24 del corriente, en representación de la Sociedad Estudiantil Concepción Arenal, concurrirán los señores Jesús Villadóniga, José Villariño, José Gómez Sánchez, Antonio Reymondez, Lorenzo Estévez y Leandro Alvarez.

El jueves trece de Junio, en el teatro Neptuno, organizada por los arenaleses tendrá lugar, una gran función extraordinaria, figurando en el programa magníficas producciones de interesantísimos argumentos y numerosas variedades por el famoso trío Valencia.

LAS FLORES EN EL CLUB VILLARINO

Baile el día 25 del actual con regalos a las damas

El día 25 del actual mes de Mayo, se celebrará el extraordinario "Baile de las Flores" en el Club Villarino, que promete resultar espléndido por la animación que existe.

En este baile, además de los bouquets de flores, habrá también valiosos regalos para damas y señoritas.

LA MATINEE DE LOS DE ILLANO

Reina gran entusiasmo entre el gran comité organizador

La Sección de Propaganda de los Naturales de Illano se proponen celebrar en los jardines de La Tropical Salón Ensueño, una gran matinee bailable, por todo lo cual ya existe entre todos los asociados embullo y un gran entusiasmo. Tendrá lugar el próximo 9 de Junio. Y para que todo sea grande y ybrillante la organizarán señoras de tanto arrastre com las siguientes:

Presidente: José María Fernández: Vice: Sr. José Pérez; Secretario: Diego Alvarez Jardon y Vocales: señores José María Alvarez Antonio Rodríguez, Manuel Quintana, Manuel F. Sierra, José A. Rico Benjamín L. Sinera, Pelayo Pérez, Eduardo García, José A. López José A. Iglesias, José M. Mortimer, Francisco Llano, José Iglesias y José Muros.

LOS ACUERDOS DE LOS DE EL FRANCO

Adhesión al homenaje a Machado y a A. Novo

En el Centro Asturiano se reunió la Junta Directiva de la Unión de Naturales de El Franco en sesión ordinaria.

Entre los principales acuerdos tomados figuran los siguientes: Enviar en representación de la sociedad al Presidente señor Francisco Villamil y al secretario señor Julio Ron al banquete-homenaje con que el Comité de Sociedades Españolas se proyecta festejar al honorable señor Presidente de la República, el día 24 del actual.

Visto el escrito enviado por el Comité organizador del homenaje al Lcdo. Adelardo Novo, la Junta acordó enviarle una comunicación donde se adhiera la sociedad a dicho homenaje y elogiando al mismo tiempo lal abor enaltecedora que como periodista ha realizado en Cuba el señor Novo, Director del "Diario Español".

Se leyeron varias comunicaciones y se nombraron las comisiones que han de actuar, durante el mes de junio.

La Comisión de Festas dió cuenta de tener todos los preparativos necesarios para la gran matinée que ha de celebrarse el día 2 del próximo mes de junio, en los salones de la Asociación de Propietarios de Medina, y de haber vendido ya gran número de entradas.

Movimiento de Enfermos en las Quintas de Salud Hasta las Cuatro de la Tarde de Ayer

LA PURISIMA CONCEPCION DE LA ASOCIACION DE DEPENDIENTES

Ingresaron: Pedro Acosta Buscadera; Pedro Méndez Rodríguez; Celestino Hernández Díaz; Angel Fernández Santibáñez; Antonio López Orta; Bernardo Fernández Morales; Pedro Parra Miranda; Gerardo Izaguirre Hornedo; Enrique del Porto Ríos; Francisco Zabala Benítez; Antonio Alvarez González; Maximino Díaz Herrera; Arturo Franchi Alfaro; Luis González del Valle; Domiciano Torres Sarabia; Juan Navarro Mateu; Medardo Bovi Falcón; Emilio Fernández Díaz; Marcial de la Hoz Cuesta; Alberto Peñarredonda Peñarredonda; Sebastián Alonso Lasa; Francisco Navarro Porto.

Salieron de alta: Elpidio Cepero Hernández; José Manuel Ferreiro y de León; Ramón Orta Alonso; Venancio Diego; Adrián Jorda Viñas; Sara Gutiérrez Pérez; José Dimas Costa Rodríguez; Ramón Ponce Marrero; Manuel Salgas y Fraile; Benigno Leandro López Varela.

Falleció: Agustín González Saavedra.

LA BENEFICA DEL MUY ILUSTRE CENTRO GALLEGO

Ingresaron: Andrés Méndez Calvo; Antonio Diéguez Louleiro; Dimas Penelas; José Paz Vigo; Antonio Freire Montero; Manuel Usar Rodríguez; Armando Eche Vallente; Nicasio Fernández López; José Blanco Serrano; Pedro Alipio Morales Rojas; José Luis Castro Miguel; Antonio Martínez Rodríguez; Dionisio Abea Formosa; José Otero González; Emilio Pérez Sánchez; Segundo Borraco Rodríguez; José Díaz Vales; José María Romeu Díaz; Constantino de Manuel Rodríguez.

Salieron de alta: Cesáreo Pérez Gómez; Francisco Sotelo López; Perfecto Trigo Torres; Bautista Ramil Novo; Plácido Juan Fernández; José Abad y Roca; Jesús Pita Fernández; Serafín González González; Silvino Canales Riera; Benita Beaño Janeiro; Domingo F. Soto; Francisco Aneiro Zamaño; Francisco Zinza García; Silverio García I. Díaz; Mario Brito Alvarez; Plácido Gato González; Julio López Canelro; Germán Armada Conde; José Valiño Agra; Manuel Méndez Iglesias.

NUESTRA SEÑORA DE LA CANDELARIA DE LA ASOCIACION CANARIA

Ingresaron: José Oliver Pérez; Fernando Expósito Fernández; Antonio O. Fernández; Emilio Martín Lupe; Antonio Gómez González; Leonardo González Verate; Saturnino Cuestas Gómez; Juan García Castellanos; Buenaventura Camacho Monedero; Juana Alcarreta y Lgrret; Manuel González Martín; Antonio Alvarez Perera; Manuel González y Martín; Antonio Alvarez Perera; Manuel Ruiz Acevedo.

Salieron de alta: José Santana Rodríguez; Salvador Carrillo Brito; Ignacio Pérez Concepción; José Sánchez Sánchez; Eugenio Limas; Antonio Fernández Ruiz; Pedro Rivero; Victoriano Gómez Pétez; Manuel Santana López de Oca; Pablo Gómez Martín.

COVADONGA, CENTRO ASTURIANO

Entradas: Ramón Gasalla Díaz; José Cano González; Ramón González; José Oliver Gutiérrez; José Guardado; Manuel Feifo Pérez; Paulino Pérez González; Gonzalo González García; Gaspar Campa; Gabino Quintana; Rafael Saenz; Demetrio Menéndez; Facundo Martínez; Jesús Uencesiao; Pascual Nodarse; Belarmino Pérez; Medardo Cruz Martínez; José Menéndez Gutiérrez; Alfredo Castro; Nicolás Blanco; Bernardo Vueltas; José Novell; Carlos Alonso; Manuel Fernández Rodríguez; Jesús Rivas Vázquez; Manuel Menéndez Alvarez; José Hevia García; Abelardo Cué Villar; Rodolfo Vadell García; Angel Lamela; Manuel Peón; Eusebio Marrero; Ramón Prieto Fernández; Manuel Cadavieco; Domingo Lozano García; Sinieso Mosquera; José Francisco Tuero Pérez; Abraham Golimpol; Ramón Díaz.

Salidas: Generoso Menéndez Alvarez; Juan Sosa Mendoza; Agustín Fresneda; Francisco Amador García; Manuel Hervás Galindo; Manuel Mena Arsiaga; Vicente Angel Carús Noriega; Robustiano Alvarez Alvarez; Hirán Quiñones; Ignacio Campeón Romero; José María Laviada; Jesús Arias Blason; Juan Gallo Merino; Juan Mesa Román; Miguel Leonardo Palmer; Lorenzo García; Alfonso Cueto; Rodrigo Vázquez Castro; Antonio Ventosa Ventosa; Nilda Morales Guerrero; Alfredo García Calvo; José A. López; Arturo Arocha Delgado; Escolastino Bollar; José García; Francisco García Suárez; Prudencio González Rodríguez; José García Rodríguez; Ceferino Zarabozo; Tomás Rodríguez y Fernández García; Valentín Fernández; Sánchez; Pedro Fernández García; José Vicente Pena Fuste; Mario Díaz de la Riopda; Angel Rodríguez Vallina; Víctor Granda Díaz; Eduardo Alvarez; Andrés García; Francisco García Canteli; Fermín de la Fuente Gallo.

SANTA TERESA DE JESUS DEL CENTRO CASTELLANO

Ingresó: Plácido Sánchez.
Salió de alta: Inés María Blázquez.

LA BALEAR DEL CENTRO BALEAR

Ingresaron: Angeles Puig Basas; Ramona Paz Hernández; Bernardino Quintas Feliú; María Nerpik.

Salieron de alta: María Calderón Ciarca; Antonia Niera Barreira; José Díaz.

CONCEPCION ARENAL DE HIJAS DE GALICIA

Ingresaron: Juana del Río; Asunción López Vila; Guadalupe Alvarez; Antonia Soler; Carmen Diéguez; Dolores Muñoz; Julia Somoza; Basilia Morenza.

Salieron de alta: Estrella Santos; Caridad Vidal; Consuelo Amiudia; Mercedes Varela; Anuncia Meñoye; Pura Martínez; Felisa Blanco; Gumersinda Pose; Asunción López.

HOMENAJE A J. M. BEZANILLA

Con motivo de embarcar hacia España el día 22 del actual el señor José María Bezanilla. Se le prepara un homenaje que tendrá carácter de intimidad, ya que en él no han de tomar participación más que sus amigos íntimos entre los que se hallan distintos miembros de la Junta de Gobierno de la Asociación de Dependientes.

La comida de referencia tendrá efecto en el restaurant "Ambos Mundos".

HOMENAJE A JULIO BLANCO HERRERA

Este acto, con motivo de su próximo viaje a España

La noticia de que pronto había de celebrarse un homenaje popular, grandioso al caballeroso Inspector General de La Tropical, con motivo de su viaje a España, llegó rauda a todas partes, levantando hondo entusiasmo en todos los corazones que saben de la bondad infinita y de la caballerosidad exquisita de nuestro amigo don Julio.

Y las adhesiones llegan a la Comisión organizadora en forma de lluvia torrencial, llueven por teléfono, llueven por telégrafo; llueven por calle de Tampa; llueven por bicicleta, a mano y hasta se hacen a voz en cuello.

¡Oye tú, apúntame "pa" eso de don Julio! Allá vamos todos, dicen otros! Y estos todos, cuando llegue el día en que se consagre a don Julio como cubano de alma grande y de gran corazón, los comensales no pasaremos de dos mil, pero de dos mil no bajaremos ni medio ni media de La Tropical. Allá va la gratitud popular a dar un abrazo entrañable al señor Herrera.

Ayer se recibieron las siguientes:

Capitán José María Coto Leiseca, Vpte. 2o. C. Dependientes; Francisco Mestre, Gerente de Mestre y Machado; Francisco Machado, Gerente de Mestre y Machado; Carlos Machado, Gerente de Mestre y Machado; Dr. José Antonio Mestre Vpte. 1o. del C. Dependientes; Luis Coto, Vpte. Sec. de Sport C. Dependientes; José A. Coto.; Gustavo Graupera; Pte. Sec. Instrucción del C. Dependientes; Manuel Novo, Vocal Directiva C. Dependientes; Alberto Machado, J. H. Muzurrieta; Demetrio del Río; José Ramón Guinart; Valerio Presmanes; Andrés Freire; Pedro Gómez Cadaia; Lorenzo Mijares, Presidente del Centro Montañés; Julio Gutiérrez Vice presidente 1o. del Centro Montañés; Casimiro Herrería, Vicepresidente 2o. del Centro Montañés; Jacinto Gutiérrez; Secretario del Centro Montañés. Esteban Sainz, Vicesecretario del Centro Montañés. José Martínez Gorriarán, Tesorero del Centro Montañés; Gabriel Villar; Vice Tesorero del Centro Montañés; José Gallarreta, Gerente de J. Gllarreta y Cia.

JIRAS

MAYO 26

UNION TRIVESA. — Magno festival en La Tropical, con misa de campaña, bendición del estandarte, banquete y baile. Entrega de diplomas.

JUNIO 9

LOS DE POLA DE SIERO. —Gran romería de los nuevos pintos, en La Cotorra, con grandes atractivos.

LOS EMPLEADOS DE LAS QUINTAS

Gran festival en La Polar. Se disputan un valioso trofeo

Ya se está acercando la fecha del gran festival de los de La Mutua, (Empleados de las Casas de Salud), festival que promete la brillantez más inusitada en esta clase de fiestas.

El gran programa que se ofrecerá en la misma, es el motivo de la animación reinante. Ha sido escogido con el más esmerado cuidado y con el más afanoso deseo. Todos los gustos están complacidos en el suntuoso programa. Desde los grandes partidos de futbol, bendición solemnísima del estandarte,, cantares enxebres; concursos de bailes, concurso de cantos españoles y criollos bailes a todo meter y mil sorpresas es lo que encierra este magno programa. A más de esto la fiesta será puramente típica y por tanto podrán disfrutar aún más en ella todos los miles de romeros y romeras, que para ese día preparan sus majaguas nuevas.

El valioso trofeo que se disputará en el gran encuentro de futbol se halla expuesto en el Gran Bazar de San Joaquín y Cristina a donde pueden verlo los entusiastas del futbol. Los regalos que prepara el Comité de Damas y la gran cantidad de laguer, obsequio del señor Emeterio Zorrilla a los beneméritos empleados de La Mutua, harán delicias el próximo domingo en La Polar. No quedará un solo bailador sin ir a los preciosos jardines.

Las entradas para el mismo en todas las vidrieras y en los mismos jardines. Será pues esta fiesta de los altruistas Empleados de las Casas de Salud, la fiesta más jocunda y más alegre de todo el año.

Sea usted previsor:
"VAYA EN LA EXCURSION"
CIA. IBERO-AMERICANA DE EXCURSIONES, S. A.
Obispo 15 F. Habana. Tel. A-7578.

"¡En el Cielo debe estar quien descubrió la Cafiaspirina"

CIERTO día, durante la **Semana de Cuaresma,** el Rdo. Padre ***Víctor Manuel Anieta,**** se vió atacado por ***un violento dolor de cabeza que le robaba todas las energías,*** precisamente cuando las confesiones y los preparativos requerían imperiosamente su presencia. Fuéle preciso retirarse, y de nada le valieron cuantos remedios se hubo de aplicar.

En tan desesperada situación, recordó su hermana la CAFIASPIRINA. **"Al poco rato de haberla tomado**—dice el Padre Anieta—**el dolor y el agotamiento desaparecieron del todo y tan fresca sentí mi pobre cabeza que pude volver a la Iglesia, continuar las confesiones y seguir cumpliendo con mis demás deberes".**

Al ver esa milagrosa transformación, su hermana exclamó, llena de gratitud: **¡"En el Cielo debe estar quien descubrió la CAFIASPIRINA"!**

Igual cosa repiten hoy en el mundo miles y miles de personas para quienes la ***Cafiaspirina*** *es una incomparable defensa contra los dolores de toda clase, porque alivia rápidamente, levanta las fuerzas, y* ***no afecta el corazón ni los riñones.***

BAYER

**Su carta fué premiada en el célebre Concurso CAFIASPIRINA al cual concurrieron cerca de veinte mil personas.*

LA FIESTA DE S. JUAN EL DIA 23

La organizan para el mes de junio tres sociedades gallegas

En la última reunión celebrada en los salones del Centro Gallego por la Comisión organizadora de la Fiesta de San Juan que se celebrará en los hermosos jardines de La Polar el día 23 de junio próximo, se concluyeron los detalles de organización de dicha fiesta.

Presidió el señor Ricardo Fernández, fungiendo de secretario el señor José González Freire, concurriendo el tesorero señor Manuel Fernández Neira y los vocales Manuel Nogueira, Pedro Revalderia; Gonzalo Fernández; Jesús Quiñones, Evaristo Domínguez; José Ramudo Ledo; Manuel y Baltasar Silva, pertenecientes a las sociedades de Castroverde, Juventud de Baleira y Pol; que son las organizadoras de tan sugestiva fiesta.

La Comisión de adorno del local dió cuenta de su plan que fué íntegramente aprobado. Se adornará con banderas y gallardetes los distintos jardines de La Polar. Se usarán artísticas guirnaldas para el salón de baile.

Se expusieron los detalles de lo que ha de constituir bellísima sorpresa para los que concurran a este hermoso acto que consistirá en varias mesas atendidas por señoritas de la Comisión de Damas en donde han de servirse refrescos y venderse distintos objetos con el fin de recaudar fondos para el tesoro de beneficencia de dichas sociedades.

Una magnífica orquesta compuesta de más de quince profesores ha de ser la encargada de la ejecución del programa bailable. Un son será el que tendrá a su cargo el programa de piezas típicas.

¡VIVA CUBA LIBRE!

Deseamos al General Gerardo Machado y Morales, Nuestro Honorable Presidente de la República, Todo Género de Venturas en su Nuevo Período Presidencial.

COMPAÑIA DE SEGUROS
"CUBA"

La Decana de las Compañías de Accidentes del Trabajo Establecidas en el País

Oficinas y Dispensario Mèdico: OBISPO No. 75 [Edificio Propio]

Apartado No. 2526 Teléfonos [Centro Privado] M-6901 - M-6902 Habana

M.E.C.D. 2016

Cubanos y Españoles, confundidos en común sentimiento, expresan sus simpatías al Gral. Machado

EL GATO NEGRO se suma a los homenajes que se le tributan al Gobernante Modelo y se complace en transmitirle a sus clientes su grato mensaje de cada sorteo:

Ayer dimos el 2º: 2843, premiado en $40.000, lo vendió EL GATO NEGRO; Exhibimos la Factura

Esto le señala a usted el camino a seguir para encontrar la suerte. Tenemos su GALLO TAPADO. Próximo, a $28. Precio especial en cantidades. Colectores: consulten nuestros precios. Compra-venta de monedas extranjeras: Centenes, Pesetas, Libras, Francos, etc., etc. Buen precio.

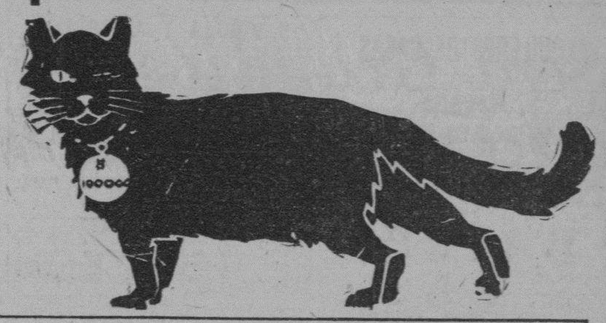

CACHEIRO y Hno. VIDRIERA del CAFE EUROPA, Obispo y Aguiar, Telf. A-0000, Habana
Sucursal: VIDRIERA de EL BRAZO FUERTE, Galiano y Zanja, Tel. A-9298

REPUBLICA DE CUBA

SECRETARIA DE HACIENDA

DIRECCION GENERAL DE LA LOTERIA NACIONAL

LISTA de los números premiados en el Sorteo No. 706 ordinario celebrado en la Habana, el día 21 de Mayo de 1929.

NUMEROS	PESOS	NUMEROS	PESOS	NUMEROS	PESOS	NUMEROS	PESOS	NUMEROS	PESOS	NUMEROS	PESOS	NUMEROS	PESOS	NUMEROS	PESOS	NUMEROS	PESOS
DECENA		1401. .	—100	2814. c.	—100	3094. .	—200	4778. .	—200	6497. .	—100	7923. .	—100	9579. .	—100	11328. .	—100	12960. .	—100	14401. .	—100
33. .	—100	1440. .	—100	2815. c.	—100	3097. .	—100	4815. .	—100	6507. .	—200	7945. .	—100	9584. .	—100	11353. .	—200	12973. .	—100	14409. .	—100
43. .	—100	1472. .	—100	2816. c.	—100	3129. .	—100	4835. .	—100	6517. .	—100	7982. .	—100	9589. .	—100	11369. .	—100	12986. .	—100	14445. .	—100
45. .	—100	1556. .	—100	2817. c.	—100	3163. .	—100	4858. .	—200	6530. .	—200	7992. .	—200	9600. .	—100	11397. .	—200	12991. .	—100	14464. .	—100
55. .	—100	1557. .	—100	2818. c.	—100	3183. .	—100	4862. .	—100	6535. .	—100	**OCHO MIL**		9607. .	—100	11399. .	—100	**TRECE MIL**		14469. .	—100
77. .	—100	1602. .	—100	2819. c.	—100	3184. .	—200	4865. .	—100	6597. .	—100			9608. .	—200	11423. .	—100			14476. .	—100
87. .	—100	1614. .	—100	2820. c.	—100	3185. .	—100	4874. .	—100	6622. .	—100	8000. .	—200	9643. .	—100	11435. .	—200	13004. .	—100	14494. .	—100
88. .	—100	1627. .	—100	2821. c.	—100	3187. .	—100	4898. .	—100	6627. .	—100	8018. .	—100	9661. .	—100	11437. .	—100	13018. .	—100	14502. .	—100
99. .	—100	1672. .	—200	2822. c.	—100	3191. .	—100	4915. .	—100	6650. .	—100	8071. .	—100	9671. .	—100	11447. .	—100	13026. .	—100	14516. .	—100
CENTENA		1717. .	—100	2823. c.	—100	3193. .	—100	4967. .	—100	6651. .	—100	8085. .	—100	9678. .	—100	11448. .	—200	13038. .	—100	14543. .	—100
		1741. .	—100	2824. .	—100	3200. .	—100	4974. .	—100	6669. .	—100	8120. .	—100	9696. .	—100	11471. .	—200	13050. .	—100	14572. .	—100
102...	—100	1747. .	—100	2824. c.	—100	3203. .	—100	4976. .	—100	6672. .	—100	8124. .	—100	9698. .	—100	11509. .	—100	13055. .	—100	14596. .	—100
132. .	—100	1774. .	—100	2825. c.	—100	3215. .	—100	4980. .	—100	6683. .	—100	8164. .	—100	9700. .	—200	11519. .	—100	13057. .	—100	14598. .	—100
156. .	—100	1789. .	—100	2826. c.	—100	**3219. . 1,000**		4984. .	—100	6715. .	—100	8176. .	—200	9758. .	—100	11522. .	—100	13068. .	—100	14604. .	—100
184. .	—100	1818. .	—100	2827. c.	—100			4985. .	—100	6716. .	—100	8206. .	—100	9763. .	—100			13075. .	—100	14637. .	—200
191. .	—100	1820. .	—100	2828. .	—100	3226. .	—100	4988. .	—100	6730. .	—100	8211. .	—100	9772. .	—100	11529. .	—500	13090. .	—100	**14641. . 1,000**	
193. .	—100	1826. .	—100	2828. c.	—100	3256. .	—100	**CINCO MIL**		6731. .	—100	8218. .	—200	9789. .	—100	11537. .	—200	13100. .	—200		
215. .	—100	1837. .	—200	2829. c.	—100	3278. .	—100			6734. .	—100	8223. .	—100	9806. .	—100	11538. .	—100	13109. .	—100	14686. .	—100
223. .	—100	1839. .	—200	2830. c.	—100	3295. .	—100	5027. .	—100	6737. .	—100	8231. .	—100	9818. .	—100	11542. .	—200	13143. .	—100	14699. .	—200
240. .	—100	1840. .	—200	2831. c.	—100	3301. .	—100	5041. .	—100	6740. .	—100	8237. .	—100	9825. .	—100	11613. .	—100	13145. .	—100	14700. .	—100
256. .	—200	1891. .	—100	2832. c.	—100	**3312. . —500**		5074. .	—100	6747. .	—100	8258. .	—100	9863. .	—100	11617. .	—100	13171. .	—100	14722. .	—200
262. .	—100	1898. .	—200	2833. c.	—100			5078. .	—100	6766. .	—100	8271. .	—100	9873. .	—100	11645. .	—100	13172. .	—100	14742. .	—100
298. .	—100	1908. .	—100	2834. c.	—100	3319. .	—100	5082. .	—100	6786. .	—100	8277. .	—100	9903. .	—100	11668. .	—100	13173. .	—100	14747. .	—100
304. .	—100	1915. .	—100	2835. c.	—100	3329. .	—100	5123. .	—100	6806. .	—100	8279. .	—100	9912. .	—100	11699. .	—100	13204. .	—100	14754. .	—100
311. .	—100	**1922. . 1,000**		2836. c.	—100	3330. .	—100	5126. .	—100	6815. .	—100	8281. .	—100	9916. .	—200	11702. .	—200	13208. .	—200	14786. .	—100
316. .	—100			2837. c.	—100	3337. .	—100	5136. .	—100	6831. .	—100	8287. .	—100	9926. .	—100	11713. .	—100	13257. .	—100	14794. .	—100
322. .	—100	1936. .	—100	2838. c.	—100	3361. .	—100	5144. .	—100	6835. .	—100	8296. .	—100	9973. .	—100	11724. .	—100	13285. .	—100	14795. .	—100
355. .	—100	1944. .	—100	2839. c.	—100	3362. .	—100	5178. .	—100	6886. .	—100	8340. .	—100			11745. .	—100	13286. .	—100	14832. .	—100
371. .	—100	1946. .	—100	2840. c.	—100	3363. .	—100	5181. .	—200	6892. .	—100	8343. .	—100	**9993. . 1,000**		11754. .	—100	13304. .	—100	14836. .	—100
374. .	—100	1964. .	—100	2841. c.	—100	3368. .	—100	5185. .	—200	6898. .	—200	8344. .	—200			11766. .	—100	13309. .	—100	14885. .	—100
380. .	—100	1965. .	—100	2842. c.	—100	3395. .	—100	5186. .	—100	6900. .	—100	8370. .	—200	9995. .	—100	11791. .	—100	13514. .	—100	14896. .	—100
391. .	—100	1970. .	—100	**2842. a. 500**		3421. .	—100	5198. .	—100	6917. .	—100	8386. .	—100	**DIEZ MIL**		11798. .	—100	13318. .	—100	14906. .	—100
436. .	—200	1986. .	—100			3430. .	—100	5201. .	—100	6930. .	—100	8388. .	—100			11815. .	—200	13325. .	—100	14946. .	—200
446. .	—100	1994. .	—100	**2843. . 40,000**		3432. .	—100	5217. .	—100	6936. .	—100	8399. .	—200	10002. .	—100	11841. .	—100	13360. .	—200	14956. .	—100
453. .	—100	**DOS MIL**				3499. .	—200	5225. .	—100	6938. .	—100	8408. .	—100	10017. .	—100	11854. .	—100	13364. .	—100	14958. .	—100
466. .	—200			**2844. p. 500**		3523. .	—100	5249. .	—100	6946. .	—100	8409. .	—100	10051. .	—100	11855. .	—100	13392. .	—100	14983. .	—200
467. .	—200	2012. .	—100	2844. c.	—100	3524. .	—100	5253. .	—100	6980. .	—200	8411. .	—100	10059. .	—100	11882. .	—100	13432. .	—100	14990. .	—100
502. .	—100	2044. .	—100	2845. c.	—100	3530. .	—100	5265. .	—200	6990. .	—100	8420. .	—100	10068. .	—100	11887. .	—100	13444. .	—100		
503. .	—100	2049. .	—100	2846. c.	—100	3534. .	—200	5300. .	—100			8430. .	—100	10073. .	—100	11898. .	—100	13463. .	—100	**QUINCE MIL**	
619. .	—100	2050. .	—100	2847. c.	—100	3535. .	—100	5330. .	—100	**SIETE MIL**		8450. .	—200	10082. .	—100	11902. .	—100	13498. .	—100		
643. .	—100	2078. .	—100	2848. c.	—100	3633. .	—100	5372. .	—100			8478. .	—200	10085. .	—100	11934. .	—100	13521. .	—100	15016. .	—100
653. .	—100	2101. .	—100	2849. c.	—100	3648. .	—100	5399. .	—100	7016. .	—100	8496. .	—100	10126. .	—100	11987. .	—100	13535. .	—100	15023. .	—100
536. .	—100	2104. .	—100	2850. c.	—100	3657. .	—200	5422. .	—100	7017. .	—200	8498. .	—100	10166. .	—100			13538. .	—100	15042. .	—100
594. .	—200	2136. .	—200	2851. c.	—100	3678. .	—100	5426. .	—100	7039. .	—100	8517. .	—100	10171. .	—100	**DOCE MIL**		13541. .	—100	15069. .	—100
595. .	—100	2177. .	—100	2852. c.	—100	3679. .	—100	5440. .	—100	7043. .	—100	8522. .	—100	10204. .	—100			13562. .	—100	15100. .	—100
601. .	—100	2185. .	—100	2853. c.	—100	3705. .	—100	5448. .	—100	7051. .	—200	8524. .	—100	10256. .	—100	12007. .	—100	13583. .	—100	15120. .	—200
643. .	—100	2202. .	—100	2854. c.	—100	3724. .	—100	5452. .	—100	7074. .	—100	8534. .	—100	10295. .	—200	12024. .	—100	13607. .	—100	15130. .	—100
645. .	—100	2209. .	—200	2855. c.	—100	3741. .	—100	5486. .	—100	7098. .	—100	8541. .	—100	10329. .	—200	12026. .	—100	13609. .	—100	15161. .	—100
666. .	—100	2237. .	—100	2856. c.	—100	3751. .	—100	5494. .	—100	7107. .	—100	8556. .	—200	10376. .	—100	12046. .	—200	13653. .	—100	15166. .	—100
672. .	—100	2239. .	—200	2857. c.	—100	3784. .	—100	5524. .	—100	7115. .	—100	8564. .	—100	10379. .	—200	12050. .	—100	13654. .	—100	15169. .	—200
674. .	—200	2243. .	—100	2858. c.	—100	3824. .	—100	5529. .	—100	7130. .	—100	8577. .	—100	10413. .	—100	12057. .	—200	13655. .	—100	15214. .	—100
711. .	—200	2286. .	—100	2859. c.	—100	3847. .	—200	5548. .	—100	7169. .	—100	8579. .	—200	10441. .	—100	12070. .	—100	13656. .	—100	15217. .	—100
745. .	—100	2292. .	—100	2860. c.	—100	3850. .	—100	5570. .	—100	7175. .	—100	8601. .	—100	10444. .	—100	12071. .	—200	13689. .	—100	15218. .	—100
746. .	—100	2302. .	—100	2861. c.	—100	3864. .	—100	5581. .	—100	7186. .	—100	8613. .	—100	10450. .	—100	12116. .	—100	13695. .	—100	15220. .	—100
749. .	—100	2305. .	—100	2862. c.	—100	3871. .	—100	5601. .	—100	7193. .	—100	8637. .	—100	10484. .	—100	12123. .	—200	13722. .	—100	15258. .	—100
759. .	—100	2306. .	—100	2863. c.	—100	3883. .	—100	5623. .	—100	7212. .	—100	8638. .	—100	10527. .	—100	12124. .	—200	13749. .	—100	15282. .	—100
762. .	—200	2317. .	—100	2864. c.	—100	3911. .	—100	5630. .	—200	7216. .	—100	8651. .	—100	10543. .	—100	12139. .	—100	13761. .	—100	15283. .	—100
773. .	—100	2344. .	—100	2865. c.	—100	3913. .	—200	5632. .	—100	7241. .	—100	8668. .	—100	10546. .	—100	12158. .	—100	13766. .	—100	15287. .	—100
804. .	—100	2348. .	—100	2866. .	—100	3917. .	—100	5645. .	—100	7244. .	—100	8695. .	—100	10607. .	—100	12165. .	—200	13771. .	—100	15292. .	—100
807. .	—100	2363. .	—100	2866. c.	—100	3928. .	—100	5650. .	—100	7250. .	—100	8705. .	—200	10615. .	—100	12169. .	—100	13784. .	—100	15309. .	—100
808. .	—100	2372. .	—100	2867. c.	—100	3929. .	—100	5661. .	—200	7265. .	—100	8803. .	—100	10618. .	—100	12179. .	—100	13792. .	—100	15340. .	—100
841. .	—100	2411. .	—100	2868. c.	—100	3930. .	—100	5665. .	—100	7278. .	—200	8880. .	—100	10649. .	—100	12182. .	—100	13817. .	—100	15342. .	—200
848. .	—100	2416. .	—200	2869. c.	—100	3932. .	—100	5686. .	—200	7279. .	—100	8902. .	—100	10663. .	—100	12188. .	—100	13842. .	—100	15350. .	—100
849. .	—100	2427. .	—200	2870. c.	—100	3980. .	—100	5705. .	—100	7286. .	—100	8905. .	—200	10679. .	—100	12194. .	—200	13858. .	—100	15406. .	—100
856. .	—100	2472. .	—200	2871. c.	—100	3982. .	—100	5732. .	—200	7291. .	—100	8908. .	—100	10689. .	—100	12240. .	—100	13874. .	—100	15433. .	—200
857. .	—100	**2484. . 1,000**		2872. c.	—100	3983. .	—100	5811. .	—200	7337. .	—100	8934. .	—100	10705. .	—100	12296. .	—100	13877. .	—100	15439. .	—200
872. .	—100			2873. c.	—100			5817. .	—100	7358. .	—100	8937. .	—100	10739. .	—100	12304. .	—100	13883. .	—100	15456. .	—100
873. .	—100	2486. .	—200	2874. c.	—100	**CUATRO MIL**		5832. .	—100	7372. .	—100	8944. .	—200	10789. .	—100	12306. .	—200	13886. .	—200	15474. .	—100
904. .	—100	2540. .	—100	2875. c.	—100	4001. .	—100	5835. .	—200	7384. .	—200	8947. .	—100	10797. .	—100	12330. .	—200	13955. .	—100	15537. .	—100
907. .	—100	2557. .	—100	2876. c.	—100	4032. .	—100	5850. .	—100	7386. .	—100	8987. .	—200	10807. .	—100	12368. .	—100	13965. .	—100	15541. .	—100
909. .	—100	2565. .	—100	2877. c.	—100	4046. .	—100	5853. .	—100	7388. .	—100			10810. .	—100	12372. .	—200	13979. .	—200	15553. .	—100
924. .	—100	2571. .	—200	2878. c.	—100	4119. .	—100	5912. .	—100	7405. .	—100	**NUEVE MIL**		10851. .	—100	12408. .	—200			15590. .	—100
928. .	—100	2576. .	—100	2879. c.	—100	4137. .	—100	5914. .	—100	7408. .	—100			10868. .	—100	12410. .	—100	**CATORCE MIL**		15602. .	—100
940. .	—200	2580. .	—100	2880. c.	—100	4138. .	—100	5939. .	—100	7413. .	—100	9005. .	—100	10874. .	—200	12442. .	—100			15605. .	—100
950. .	—100	2587. .	—100	2881. c.	—100	4178. .	—100	5954. .	—100	7447. .	—100	9011. .	—100	10877. .	—200	12479. .	—200	14030. .	—100	15623. .	—100
973. .	—100	2592. .	—100	2882. c.	—100	4192. .	—100	5981. .	—100	7491. .	—100	9030. .	—100	10384. .	—100	12507. .	—100	14042. .	—100	15640. .	—100
		2608. .	—100	2883. c.	—100	4193. .	—200	5982. .	—100	7529. .	—100	9031. .	—100	10885. .	—100	12509. .	—100	14054. .	—200	15663. .	—100
MIL		2630. .	—200	2884. c.	—100	4202. .	—100	5997. .	—100	7570. .	—200	**9037. . 1,000**		10921. .	—100	12515. .	—100	14080. .	—100	15674. .	—100
		2658. .	—100	2885. c.	—100	4203. .	—100			7588. .	—100			10954. .	—200	12530. .	—100	14081. .	—100	15716. .	—100
1010. .	—200	2665. .	—100	2886. c.	—100	4230. .	—100	**SEIS MIL**		7620. .	—100	9081. .	—100	10960. .	—200	12552. .	—100	14117. .	—100	15722. .	—100
1014. .	—100	2680. .	—100	2887. c.	—100	4281. .	—100			7638. .	—200	9090. .	—100			12568. .	—200	14119. .	—100	15735. .	—100
1023. .	—100	2690. .	—100	2888. c.	—100	4282. .	—100	6009. .	—100	7639. .	—100	9106. .	—100	**ONCE MIL**		12578. .	—100	14120. .	—100	15755. .	—100
1038. .	—100	2697. .	—100	2889. c.	—100	4312. .	—200			7642. .	—100	9125. .	—100			12581. .	—100	14127. .	—100	15757. .	—100
1051. .	—200	**2723. . 20,000**		2890. c.	—100	4319. .	—100	**6017. . 2,000**		7661. .	—200	9139. .	—100	11001. .	—200	12583. .	—200	14147. .	—100	15823. .	—100
1066. .	—100			2891. c.	—100	4333. .	—100			7668. .	—100	9140. .	—100	11023. .	—100	12588. .	—100	14179. .	—100	15847. .	—100
1071. .	—100	2726. .	—200	2892. c.	—100	4378. .	—100	6036. .	—100	7672. .	—100	9168. .	—100	11038. .	—100	12590. .	—100	14191. .	—100	15883. .	—100
1091. .	—100	2733. .	—100	2893. c.	—100			6062. .	—100	7675. .	—100	9217. .	—100	11054. .	—100	12595. .	—100	14194. .	—100	15906. .	—100
1093. .	—200	2738. .	—100	2894. c.	—100	**4394. . —500**		6079. .	—100	7682. .	—100	9231. .	—100	**11081. . 2,000**		12621. .	—200	14197. .	—100	15908. .	—100
1101. .	—100	2761. .	—100	2895. c.	—100	4406. .	—100	6104. .	—100	7695. .	—100	9257. .	—100			12631. .	—100	14204. .	—100	15954. .	—200
1115. .	—100	2793. .	—100	2896. c.	—100	4501. .	—200	6109. .	—100	7698. .	—100	9263. .	—100	11089. .	—100	12663. .	—100	14209. .	—200	15970. .	—200
1120. .	—100	2795. .	—200	2897. c.	—100	4512. .	—100	6111. .	—100	7705. .	—100	9267. .	—100	11124. .	—200	12699. .	—200	14213. .	—100	15971. .	—100
1122. .	—100	2801. c.	—100	2898. c.	—100	4532. .	—100	6130. .	—100	7719. .	—100	9304. .	—100	11130. .	—100	12703. .	—100	14232. .	—100	15980. .	—100
1130. .	—100	2802. c.	—100	2899. c.	—100	4571. .	—100	6144. .	—100	7723. .	—100	9329. .	—200	11133. .	—100	12722. .	—100	14254. .	—200	15996. .	—100
1150. .	—100	2803. c.	—100	2900. c.	—100	4579. .	—200	6167. .	—100	7744. .	—200	9353. .	—100	11137. .	—100	12727. .	—200	14258. .	—100		
1156. .	—100	2804. c.	—100	2919. .	—100	4587. .	—200	6252. .	—100	7779. .	—200	9358. .	—100	11141. .	—100	12737. .	—100	14274. .	—100	**DIECISEIS MIL**	
1177. .	—100	2805. c.	—100	2924. .	—100	4597. .	—100	6277. .	—100	7823. .	—100	9374. .	—200	11147. .	—100	12763. .	—100	14301. .	—100		
1214. .	—100	2806. c.	—100	2934. .	—200	4621. .	—100	6314. .	—100	7830. .	—100	9380. .	—100	11148. .	—200	12790. .	—100	14310. .	—100	16002. .	—100
1216. .	—100	2807. c.	—100	2964. .	—100	4638. .	—100	6340. .	—100	7855. .	—100	9459. .	—100	11151. .	—100	12809. .	—100	14312. .	—100	16011. .	—100
1271. .	—100	2808. c.	—100	2990. .	—100	4648. .	—100	6375. .	—200	7859. .	—100	9460. .	—100	11158. .	—100	12817. .	—100	14328. .	—100	16025. .	—100
1278. .	—100	2809. c.	—100	**TRES MIL**		4649. .	—100	6389. .	—100	7860. .	—100	9474. .	—100	11164. .	—200	12854. .	—200	14335. .	—100	16047. .	—100
1300. .	—100	2810. c.	—100			4687. .	—100	6421. .	—100	7869. .	—100	9484. .	—100	11186. .	—100	12855. .	—100	**14351. . —500**		16055. .	—100
1332. .	—100	2811. .	—100	3022. .	—100	4695. .	—100	6428. .	—100	7872. .	—100	9511. .	—100	11257. .	—100	12912. .	—100			16071. .	—100
1360. .	—100	2811. c.	—100	3052. .	—100	4710. .	—100	6439. .	—100	7876. .	—100	9514. .	—100	11265. .	—100	12915. .	—200	14384. .	—100	16077. .	—100
1367. .	—100	2812. c.	—100	3067. .	—100	4719. .	—100	6458. .	—100	7892. .	—100	9529. .	—200	11295. .	—100	12931. .	—100	14394. .	—100	16086. .	—100
1398. .	—100	2813. c.	—100	3078. .	—100	4758. .	—100	6467. .	—200	7896. .	—100	9537. .	—100	11305. .	—100	12934. .	—100	14396. .	—100	16108. .	—100
								6476. .	—100	7914. .	—100	9556. .	—100	11309. .	—100	12943. .	—200	14397. .	—100	16130. .	—100
								6489. .	—100											16132. .	—200

El premio de $100,000 ha correspondido al número 23348.
Las 2 aproximaciones anterior y posterior al Primer premio han correspondido á los números 23347 y 23349.
Las 99 aproximaciones á la centena del Primer premio han correspondido á los números del 23301 al 23347 y del 23349 al 23400.
El premio de $40,000 ha correspondido al número 2843.
Las 2 aproximaciones anterior y posterior al Segundo premio han correspondido á los números 2842 y 2844.
Las 99 aproximaciones á la centena del Segundo premio han correspondido á los números del 2801 al 2842 y del 2844 al 2900.
El premio de $20,000 ha correspondido al número 2723.
El siguiente Sorteo No. 707, ordinario, se celebrará el día 31 de Mayo de 1929 y constará de 31,000 billetes a $20 el entero dividido en centésimos a 20 centavos cada fracción.
Lo que se publica para general conocimiento.--Habana, 21 de Mayo de 1929.

SUCESOS DE POLICIA

HERIDA MENOS GRAVE

En la Casa de Salud Hijas de Galicia, fué asistida de una herida de carácter menos grave en la región glutea izquierda, Julia Zomosa Pérez, natural de España, de 23 años de edad y vecina de Cocos número 7, que declaró le había ocasionado al reventársele una goma al auto 22015, y ser alcanzada por el aro de la rueda, Miguel Palacios Oliver, chofer del mencionado vehículo, declaró que el hecho había tenido lugar transitando por Ayestarán y San Pablo, en cuyo lugar se encontraba estacionada la paciente.

SE DIO A LA FUGA

Fernando Baeza Pereda, de 20 años y vecino de Vapor y Carnero, sufrió lesiones de carácter menos grave, al ser alcanzado por un auto cuyo número ignoraba, en los momentos en que atravesaba la esquina de Rizo y Puentes Grandes. José Ramón Díaz Ramos, vecino de Lucena número 13, declaró a la policía, que el auto que arrolló a Baeza, guarda en el garage que está situado en J. de San Martín número 113, siendo manejado por un chofer que solo conoce de vista, que se dió a la fuga, al darse cuenta de lo ocurrido.

DANDO CUENTA

El vigilante 103, dió cuenta que en la esquina de Máximo Gómez y Prado, el tranvía 309, que manejaba el motorista 2929, chocó con el ómnibus 40847, de empresa Cuba, que conducía Lázaro Córdova Soler.

UNA PUÑALADA

Transitando por la Calle Real, en Marianao, fué agredido por un desconocido Luis García Delgado, carretonero y vecino de Alambique número 61, ocasionándole con un cuchillo una herida de carácter menos grave en el antebrazo izquierdo.

OTRO QUE SE FUGA

Eulogio Miranda Valera, vecino de Carmen número 5, sufrió lesiones de carácter leve, al ser arrollado en M. Gómez por un automóvil cuyo número ignoraba, dándose a la fuga el chofer que lo conducía.

CHOQUE EN REPUBLICA

En la esquina de República y Delgado, chocaron el auto 25014, conducido por Aquilino Rodríguez López, y el tranvía 515, que manejaba el motorista 3082. El auto y el tranvía sufrieron averías.

LE DIO UNA BOFETADA

José Martíne, chofer y vecino de Enamorados número 6, acusó a Eulogio Valdés Vega, de haberlo maltratado de obra, lesionándolo levemente, en el interior del café de Rayo e Italia.

CHOQUE EN OBISPO

Los autos 4573 y 6413, chocaron en la esquina de Obispo y Aguiar. Sus conductores Aureliano Sosa Fernández Trevejo y Manuel R. Hueres Collado, se acusaron de un delito de imprudencia.

El Segundo lo vendió **LA ISLA**

2.843 **$40.000**

El Sensacional Vuelo de Jimenez e Iglesias

tiene al pueblo loco de entusiasmo. Se justifica la admiración por los heroicos aviadores, lo mismo que se comprende el deseo de comprar billetes en "LA ISLA" por la suerte que tiene y el regalo que hace a sus clientes. Sí, señor:

REGALAMOS BILLETES

La misma cantidad de fracciones que usted nos compre se la devolveremos gratuitamente para el otro sorteo si su billete sale premiado. Comprar en "LA ISLA" representa jugar gratis dos sorteos. Los billetes llevan un cuño especial para su identificación. Se envían al inteiror mediante cheque certificado o giro postal a nombre de Cándido Souto, más los gastos de franqueo.

"LA ISLA"

GALIANO Y SAN RAFAEL

2.723

premiado en

$20.000

lo vendió LA MODA

Fíjese en nuestros "records" de premios, y piense en la conveniencia de comprarnos su billete.

PARA EL PROXIMO SORTEO

A RAZON DE $27 BILLETE

servimos pedidos al Interior

La Moda

LA CASA DE LOS PREMIOS GRANDES

Alonso y Menéndez

Teléfono A-4281. Apartado 2281. San Rafael 31.

Cable y Telégrafo: ROALONSO.

"LA DICHOSA"

COMPAÑIA CENTRAL

Obispo y Compostela

Teléfono A-6770 Apartado 748

HABANA

Números a la venta para el sorteo de Mayo 31.

341	4121	9026	16025	22213	26043
441	4213	9028	16049	22227	26113
535	4217	9038	16613	22722	26831
544	4242	9213	16615	23000	27023
707	4413	9215	16618	23019	27043
999	4525	9613	16679	23028	27027
1017	4555	10241	16999	23213	27088
1018	4614	10535	17611	23231	27115
1028	4808	11018	17815	23713	27211
1215	4844	11026	17817	24025	27231
1815	4888	11027	18317	24027	27311
2008	5006	12005	18531	24028	27315
2012	5024	12441	19008	24029	27411
2045	6014	12731	19012	24131	27511
2112	6026	12733	19026	24144	27513
2212	6029	13319	19231	24531	27555
2223	6114	13329	19331	24631	28113
2228	6222	13731	20413	24715	28131
2343	6411	14006	20415	24815	28141
2727	6615	14117	20715	24031	28313
3008	6616	14121	20831	25008	28341
3018	6815	14244	21002	25012	28415
3021	7000	14318	21215	25049	29000
3025	7004	14813	21615	25069	29019
3037	7227	15000	21621	25116	29055
3213	7413	15748	21731	25233	29069
3215	7707	16006	21813	25325	29113
3334	8069	16014	21921	25355	29131
3415	8825	16019	22008	26014	30222
4024	9005	16023	22088	26029	30615

Al recibo de $27.50 por billete, serviremos a cualquier punto de la República el número que se elija; admitiendo en pago billetes premiados, cheque intervenido o giro postal a la orden de COMPAÑIA CENTRAL.

A los revendedores pidan cotización que tenemos precios especiales.

Administramos Colecturías. Compra-venta de Cargaremes.

Absoluta seriedad en todas nuestras operaciones.

M.E.C.D. 2016

ANUNCIOS CLASIFICADOS DE ULTIMA HORA

A-3333 — A-1014

A ALQUILERES DE CASAS

A-1 HABANA

CONCORDIA 135, primer piso. Se alquilan dos departamentos, cada uno compuesto de sala, recibidor, cuatro hermosas habitaciones, baño completo, comedor, cocina y cuarto y servicio de criados. Las llaves en el bajo de la izquierda. Informes: Luis M. Santeiro. Telf. I-5285.
UH A-1 19044 21 Mayo

SE ALQUILA el tercer piso de Habana 83, muy fresco, cerca de Obispo con tres habitaciones, sala, comedor, buen baño, cocina de gas, único precio 50 pesos. Informan A-2686.
UH A1 19056 24 May.

SE ALQUILA el primer piso de la hermosa y moderna casa en Gervasio 131, entre Salud y Reina, lujosamente decorada, compuesta de sala, saleta, 3 cuartos, comedor al fondo, cocina y baño completo y cuarto y baño de criados. Las llaves en los bajos. Informan: X-5386.
UH A-1 S-3498 23 Mayo

SE ALQUILA, O'Reilly 114, primer piso. Consta de un salón corrido con salida al fondo que da al Parque de Jerez. Propia para una sociedad, academia, médico, abogado, etc. Informan en la misma o llamen al teléfono U-7276. Donde se admiten proposiciones.
UH A-1 19365 21 Mayo

SE ALQUILAN los altos de una casa en Carlos III, esquina, altura de la brisa, compuesta de 12 habitaciones, cocina y servicios. Ultimo precio: $150. Informan: Telf. M-1382, de 9 a 12 y de 2 a 5 p. m. y F-1321 a todas horas.
UH A-1 S-3513 24 Mayo

ESTRELLA 58, altos, entre Manrique y San Nicolás, se alquilan. Sala, comedor, cuatro cuartos, cocina, servicios, nunca falta agua. Llave en la bodega de la esquina. Informan: F-1253, M-8887 y A-8124.
A-1 S-3505.

BELASCOAIN 26

altos del Banco de Canadá, se alquila un piso propio para la estación de verano. En la misma informan o en el teléfono F-5685.
U H A-1 19523 29 Mayo

ALQUILO bonitos altos. Jesús María 130 una cuadra Estación, sala, comedor dos cuartos. F-4497.
A-1 19515 22 Mayo

CASAS-APARTAMENTOS

con una y dos habitaciones, sala, comedor, cocina, baño moderno, elevador, $40.00. Neptuno 170, entre Escobar y Gervasio.
U H A-1 S-3545 24 Mayo

SE ALQUILAN los espléndidos altos de Bruzón número 31 letra C, entre Luaces y Montoro, ensanche de la Habana, compuesto de terraza, sala, recibidor, 4 cuartos y servicios de criados, cocina de gas. A dos cuadras de Carlos III. La llave en el número 35-A. Telf. U-1859.
A-1 19643 27 Mayo

ALQUILO ALTOS y bajos, Concordia número 163.1|2, con 6 habitaciones el alto y 4 el bajo, calentador, cocina de gas, baño moderno, a la brisa. Precio reajustado. Llaves en la bodega de Oquendo. Informes: J número 200. F-5012 y A-8665.
A-1 S-3533 2 Junio

CASA CHICA. Sala, tres cuartos, baño intercalado, comedor corrido, cuarto criados, cocina gas, Lealtad 33, tercera planta. Llaves altos 45 pesos. Informes: A-2484.
A-1 19615 24 Mayo

SE ALQUILA, Animas 177, altos, compuesta de tres habitaciones, sala, saleta baño completo y cocina de gas. Informes: Luis González. U-1157.
A-1 19610 27 Mayo

SE ALQUILA, Infanta 43-C, altos, compuesta de terraza, sala saleta, cuatro habitaciones, baño intercalado y cocina de gas. Informes: Luis González. U-1157.
A-1 19611 27 Mayo

SE ALQUILA, Virtudes 160, bajos, compuesta de sala, saleta, tres habitacioformes: Luis González. U-1157.
A-1 19612 27 Mayo

SE ALQUILAN, San Rafael 141, 149 y 151 altos y 163 bajos, entre Lucena y Marqués González, con sala, comedor, tres o cuatro habitaciones y servicios. La llave en la bodega. Informes: A-6420.
A-1 19600 27 Mayo

SE ALQUILAN, Marqués González 1-A y 6-B altos, entre San Rafael y San José, con sala, comedor, tres grandes cuartos y servicios. La llave en la bodega. Informes: A-6420.
A-1 19601 27 My.

SE ALQUILA, Oquendo, E, entre Zanja y San José, con sala, comedor y dos cuartos, patio y servicios. La llave en la ferretería. Informes: A-6420.
A-1 19602 27 Mayo

SE ALQUILA moderno piso compuesto de foyer, sala, tres cuartos, baño intercalado, comedor, cocina y calentador de gas, servicios de criados. Servicio permanente de elevador. Informes en la misma. Consulado 7, casi esquina a Prado.
A-1 19603 27 Mayo

SE ALQUILAN los hermosos bajos de Zulueta 36-D. Informes: Prado 111, altos. Telf. A-1544.
A-1 S-3526 31 Mayo

MODERNO SEGUNDO piso. Neptuno 160, entre Escobar Gervasio. Sala, saleta 4 cuartos, hermoso comedor, baño intercalado completo, baño servicio criados, muy fresca, acabada pintar. Prats. A-6537.
A-1 19583 25 Mayo

ALQUILO segundo piso Aguiar 47, próximo oficinas y paseos. Sala, comedor, dos cuartos, cuarto criados, etc. Informan en los bajos. Izquierda.
A 1 19713 24 Mayo

Se alquilan los bajos de Gervasio 17, A, con sala, saleta, cuatro cuartos, baño intercalado, comedor, cocina, cuarto y servicio de criados. Informan F-3469
U H A I 19680 24 Mayo

CONSULADO, 74, bajos, entre Colón y Refugio, se alquila. La llave e informes, en la misma, de 9 a 12.
U H A-1 19673 24 Mayo

SE ALQUILA planta baja y pisos altos de la casa Gloria 30. Nunca falta el agua. Alquiler, $30 mensuales. Informan: Salvador Juncadella. Telf. A-2452.
A-1 19674 26 Mayo

SE ALQUILA en $55 la moderna casa de la calle Escobar 136, bajos, compuesta de sala, comedor, cuatro habitaciones y baño intercalado. Informes en la misma y teléfono M-3095.
A 1 19650. Mayo 25.

A-2 VEDADO

LINEA 60 y D

Edificio Montes, hay un piso para alquilar y habitaciones, próximo a los baños de mar, Colegios y Cines. Informes en la misma (hay elevador).
U H A-2 19524 29 Mayo

EN LA calle 6, número 7 A, entre Línea y Once, Vedado, se alquila un independiente y magnífico piso alto compuesto de jardín, vestíbulo, portal, sala, comedor, cuatro grandes cuartos, dos lujosos baños, closets, pantry, cocina, lavadero, dos cuartos de criados, con sus servicios y garage. Precio: $110. Se exigen referencias e informan en Aguiar número 19, bajos.
A2 19686 25 Mayo

VEDADO. Se alquilan los modernos altos F y 25, con sala, recibidor, comedor, tres cuartos y baño completo, servicio de criado, cocina de gas y calentador. Mucha agua. La llave en la bodega. Informes: M-5084.
A-2 S 3540 26 Mayo

SE ALQUILA en N número 20, entre Línea y 17, Vedado, gran casa tipo chalet, con jardín, portal, sala, comedor, cuatro habitaciones, baño completo, cuarto y servicio de criados. Cocina y calentador de gas. La llave al lado. Informes: A-6420.
A-2 19605 27 Mayo

CASA AMUEBLADA

VEDADO

Línea 61, a una cuadra del colegio La Salle, se alquila, amueblada, espaciosa, planta baja con todas las comodidades necesarias para familia de gusto, por su amplitud y confort. Informan en la misma, de 2 a 5 y teléfono A-2708.
A-2 19698 23 Mayo

AVENIDA de los Presidentes, calle G, No. 25 entre 17 y 19, se alquila hermosa casa, una sola planta, portal, vestíbulo, recibidor, sala, comedor, cinco cuartos y dos de criados y demás comodidades. Informan al lado.
A-2 19721 28 Mayo

A3 CERRO

SE ALQUILA el alto y el bajo de la casa San Salvador 7 esquina a Arzobispo, compuestos de sala, comedor, 4 habitaciones, baño, cocina y servicios. La llave en la bodega de la esquina. Informan: X-5386.
UH A-3 S-3497 23 Mayo

A-5 VIBORA Y A. APOLO

SE ALQUILA en Santos Suárez, calle Zapotes esquina a Gómez la tercera planta compuesta de sala, saleta, 3 habitaciones, baño intercalado y terraza. Informan teléfono M-5011.
A-5 19716 24 Mayo

SE ALQUILA, Calzada de Jesús del Monte 508, casi esquina a Milagros, con portal, sala, comedor, tres cuartos, patio, servicios y azotea. La llave en la ferretería. Informes: A-6420.
A-5 19604 27 Mayo

A6 LUYANO

SE ALQUILA la hermosa casa Reforma 120, a una cuadra de la Calzada de Luyanó, acabada de construir. Sala, 3 grandes cuartos, comedor al fondo, baño intercalado, calentador. Informes: Corrales 22. Teléfono A-1089.
UH A-6 19458 21 Mayo

SE ALQUILA, Velázquez y M. Pruna, junto a la bodega, compuesta de sala, saleta, tres habitaciones, baño y cocina. Informes: Luis González. U-1157.
A-6 19609 27 Mayo

B OTROS ALQUILERES

B-1 DEPARTAMENTOS

SE ALQUILA moderno departamento compuesto de recibidor, cuarto de dormir, baño moderno, entrada independiente y balcón a la calle. Crespo, entre Malecón y San Lázaro. Informes en la bodega o teléfono A-7903.
B 1 19700 26 Mayo.

SE ALQUILA magnífico departamento entrada independiente, compuesto de dormitorio y baño completo. Crespo, entre Malecón y San Lázaro. Informes en la bodega o en el teléfono A-7903.
B 1 19701 26 Mayo.

ESPECIAL PARA PROFESIONALES

Lujosos departamentos de 2 cuartos en San Rafael esquina Amistad, son de todo confort, ascensor, agua fría y caliente, propios para señores Médicos, Dentistas, Pedicuros o exposición de Modas y objetos artísticos. Precio especial $45.00. Escribir Sra. Elsie. Depto. Anuncios este DIARIO.
B-1 19679 24 Mayo

GALIANO Y CONCORDIA

En el 2o. piso se alquila un apartamento, sala, comedor, 3 habitaciones, baño y cocina. La llave Vidriera café. Teléfono A-1790.
B-1 19638 24 Mayo

EN $20 UN departamento de dos habitaciones, amplias, claras y ventiladas, servicio propio y electricidad. Compostela 113, entre Sol y Muralla.
B-1 19505 3 Junio

SAN RAFAEL 14 y medio, altos de la Peletería Mercadal. $55 Apartamentos 203 y 403, sala, comedor, 3 cuartos, baño y servicios, ascensor día y noche, la llave el portero. Informes en la Peletería.

B-2 HABITACIONES

SE ALQUILA en Santiago y Jesús Peregrino una habitación. Informes: Luis González. U-1157.
B-2 19613 27 My.

nes, baño completo y cocina de gas. InSE ALQUILA en Galiano y Trocadero, altos del Bar, una habitación con balcón a la calle, muy fresca. Informes: Luis González. U-1157.
B-2 19614 27 Mayo

HABITACION grande con luz, entrada independiente, 8 pesos, hombre solo o matrimonio sin niños. Baños esquina 3a., Vedado. Informan en los altos.
B-2 19616 24 Mayo

GALIANO 109, altos del City Bank, la mejor casa de la Habana por su seriedad, limpieza y buena comida. Habitaciones con baño.
B-2 S-3521 29 Mayo

B3 LOCALES PARA COMERCIO

SE ALQUILA bonito local Aguacate número 50 para oficinas o comercio, Notaría o salón de exhibición frente La Metropolitana casi esquina a O'Reilly. Informan de 1 a 4 p. m. Tel. F-3417.
U H B-3 19399 22 Mayo

SE ALQUILA, LEALTAD 99

Esquina Neptuno. Seis metros frente por 18 fondo, propio para cualquier comercio o industria. Precio 50.00 pesos. Informes en el mismo.
B-3 19662 25 Mayo

SE ALQUILA en Muralla esquina a Habana un local propio para puesto de frutas u otro establecimiento. Informan en el Bar Muralla.
B-3 19717 24 Mayo

C COMPRAS

C-6 MUEBLES Y PRENDAS

COMPRAMOS muebles en cualquier cantidad. Burós, neveras, máquinas Singer y mamparas. Pasamos a domicilio. Avise al Telf. A-6620.
C-6 19456 2 Junio

D VENTAS

D1 CASAS

VIVA CASA PROPIA Y SERA USTED FELIZ

Le ofrezco una elegante casa acabada de construir, lujosamente decorada, situada en lo mejor de La Sierra, en $10.000, con facilidades de pago. Informes señor Quintana, Fuentes 49, esquina a B. Reparto Almendares. Teléfono FO-2188.

MAGNIFICA INVERSION

Dos casas modernas con $2.500 y reconocer $4.000. Se componen de portal, sala, dos cuartos, baño intercalado, comedor al fondo, cocina, baño, criados y patio cada una, dando buena renta, situadas reparto Almendares. Informan calle B y Fuentes, señor Quintana. FO-2188.

ALTURAS DEL RIO ALMENDARES GANGA

Vendo precioso chalet con 1,000 varas de terreno, dos baños de lujo, hall, cinco cuartos de 4 por 4, sala, comedor, grande, dos cuartos criados, garage para dos máquinas. Precio $10.000 y reconocer $14.000 a pagarlos a razón de $140 sin interés mensual. Señor Quintana. FO-2177.

ALTURAS DE ALMENDARES

Traspaso contrato de un magnífico solar de esquina, dando frente a tres calles, y con una medida de 852 varas de superficie, punto alto y saludable, próximo al chalet del conde Rivero, véame y hará usted un buen negocio. Sr. Quintana. Tel. FO-2177.

REPARTO LA SIERRA

Traspaso contrato de un solar de 12x20 situado calle 6 entre A y B, solo se necesitan 500 pesos de contado y el resto a pagar a razón de 10 pesos cada mes. Si le interesa pase por Fuentes 49, esq. a B. Reparto Almendares. Tel. FO-2188. Sr. Quintana.

AMPLIACION ALMENDARES

Vendo magnífico solar de 11.96x58.96 a 3 pesos vara, situado en la acera de la sombra. Dueño FO-2188. Sr. Quintana.
D-1 S-3543 24 Mayo

D-2 SOLARES

SE VENDE un hermoso solar en la calle Línea entre I y J. Vedado. Informan en Concordia 63. M-6067.
D-2 19474 28 Mayo

SOLARES

Para RESIDENCIAS
INDUSTRIAS
COMERCIO

Precios y condiciones muy atractivas.

Véanos.

MENDOZA Y CIA.
Obispo 63

D-3 ESTABLECIMIENTOS

OPORTUNIDAD única: Se vende por desconocer el giro una tintorería y tren de lavado con una marchantería de 300 pesos mensuales. Se da por el valor de los muebles. Paga poco alquiler. Informan teléfono A-4965.
U H D-3 19219 20 Mayo

VENDO una Fonda, tengo dos, no puedo atenderlas, punto comercial, mucho porvenir, no hay que emplear mucho capital, paga poco alquiler, comodidad para familia. Progreso 8, próximo Edificio Metropolitana.
(D-3) 19720 26 Mayo

D-3 ESTABLECIMIENTOS

SE VENDE casa de vecindad. Tiene 30 hermosas habitaciones, buen contrato. Sirve para casa de huéspedes. Alquiler módico. El mejor punto de la Habana. Es esquina. Se da barata. Informan San José y San Nicolás, café, de 9 a 11 y de 1 a 3.
D 3 19715 24 Mayo.

BODEGA cantinera, vendo cerca de la Estación Terminal; también la cambio por solar o casa con un valor de $6.000. Regalo un buen puesto de frutas con licencia y contribución de bodega. Informes: señor Orvera. Alcantarilla 19.
D 3 19687 24 Mayo.

EN 400 PESOS se vende una bodega muy cantinera. Informan: Progreso 27.
D-3 19578 24 Mayo

SE VENDE una barbería con todas comodidades modernas, por tener que embarcarme. La doy barata. Palatino entre Salvador y Esperanza. Salón Cuba.
D-3 19634 24 Mayo

GRAN OPORTUNIDAD

Se cede casa de inquilinos con 18 habitaciones todas alquiladas. Gran cocina y comedor con 19 abonados al mismo, si entiende el negocio puede tener muchos más. Informan San Rafael 14 altos. Sr. Alvarez.
D-3 19635 24 Mayo

D-4 AUTOMOVILES Y ACCS.

GRAN OCASION

Ganga, se ofrece Oakland coach, de once meses de uso solamente, en excelentes condiciones. Teléfono A-5905.
UH D-4 18992 21 Mayo

AUTOMOVILES. 1 Jordan último modelo, $50. 1 Hudson penúltimo modelo, $50. 1 Peerles de 5-7 pasajeros, $56. 1 cuña de carrera Peerles, $50. 1 Peerles, el tipo sport más lindo que vino a Cuba. 1 Baby Peerles. Se dan facilidades de pago. Por enfermedad. Ganga. Refugio número 12. Ganga.
D 4 19709 26 Mayo.

D5 MAQUINARIA Y ACCS.

VENDO chimenea 6 pies diámetro x 100 alto, bomba gul y Blek de 4 x 4 nuevas y varias calderas de 5 a 100 HP y tanques de todos. C. Fernández, Magnolia 32, Cerro.
(D-5) 19502 29 Mayo

D-6 MUEBLES Y PRENDAS

FAMILIA QUE EMBARCA

Vende 1 juego de cuarto caoba, 3 cuerpos estilo chinesco, juego de sala dorado, juego de comedor, juego de recibidor, lámparas, victrola y varios muebles más. Teléfono U-3163.
D-6 19640 26 Mayo

FAMILIA QUE embarca vende juegos sala, comedor, recibidor, sombrerera, 2 butacones de cuero, lámparas adornos. No a mueblistas. San Lázaro 104.
D-6 19550 28 Mayo

SE VENDE un juego de sala dorado, con gobelinos; otro juego de cuatro butacas, un sofá y mesa y espejo tapizado redonde fino; un juego de cuarto esmalte y lámparas. Se da barato por embarcarme. Animas 170, altos.
D 6 19702 24 Mayo

MUEBLES A PLAZOS

Para comprarlos venga verlos economice dinero.

JUEGOS DE CUARTO

Tres cuerpos, matrimonio y señorita, surtido completo en todos colores, para todos gustos y fortunas, originales camitas y escaparate de niño.

JUEGOS DE COMEDOR

Estilo Renacimiento, Adans y moderno de cedro y caoba.

JUEGOS DE SALA

Finos y modestos, elegancia y economía.

JUEGOS RECIBIDOR

La última expresión, estilos nuevos y baratos, adquiera un juego, el que necesite por $2 semanales, neveras y camas hierro 1 peso semanal.

CAO Y VARELA
ANGELES NUMERO 38
UH D-6 18531 10 Junio

NO HAY MATRIMONO FELIZ SIN MUEBLES DE SANTA TERESA

Casa fundada en 1870. Hemos puesto en liquidación bonitos y buenos muebles de mimbre superior. Rebajamos hoy todas las mercancías. Hacemos toda clase de muebles de encargo. Barnizamos arreglamos y reformamos muebles muy barato. Mueblería Santa Teresa. Compostela 68, y Teniente Rey. Teléf. A-3482.
UH D6 17980 5 Jun.

D7 INSTRUMENTOS DE MUSICA

SE VENDE una Victrola de mesa, doble cuerda y con dos diafragmas y con 10 discos, está casi nueva. Crespo 86 bajos casi esquina Animas, a cualquier hora. Pregunte por Belén.
D-7 19506 22 Mayo

D9 FINCAS RUSTICAS

2,500 M2. VEDADO

Magníficamente situado. Pequeña parte al contado. Resto a censo. Detalles: Teléfono A-6057.
D-9 E 1237 28 Mayo

E SE SOLICITAN

E1 CRIADAS Y CRIADOS

SE SOLICITA criada de manos española, de 40 años aproximadamente, para corta y buena familia. San Rafael 265, altos, entre Infanta y Basarrate. U-1946.
(E-1) S-3532 23 Mayo

SE SOLICITA una buena criada de manos, española, para muy corta familia, en la calle Fábrica y Enna (altos de la bodega) Luyanó, que sea persona formal, moral y que duerma en la colocación. Ha de saber lavar y planchar la ropa corriente. Sueldo: 20 pesos. Telf. X-2877.
E-1 19566 25 Mayo

SE SOLICITA una criada que sepa cumplir con su obligación. Carlos III 221, casi esquina a Subirana.
E 1 S 3539 24 Mayo.

SE SOLICITA para casa de poca familia sirvienta española que sepa de todo los quehaceres de la casa y algo de cocina. Libertad número 39, entre Goicuría y Mayía Rodríguez, Reparto Santos Suárez, Jesús del Monte.
E 1 S 3541 24 Mayo.

NECESITO buen criado de mano, sueldo $45; y otro para limpieza y portero $25 con recomendación de casas particulares. Compostela 58.
E-1 19511 21 Mayo

SE SOLICITA una criada fina, de mediana edad, para habitaciones, que sepa telefonear, leer y escribir. Con referencias. Presentarse en la Quinta Palatino. Calzada de Palatino.
E-1 xxx 23 Mayo

E2 COCINERAS Y COCINEROS

SE SOLICITA una cocinera que sepa bien su obligación, dormir fuera. Sueldo $25.00. Calle C No. 276.
E-2 S-3522 22 Mayo

COCINERA que sepa hacer plaza y sea muy limpia, se necesita, que duerma en la colocación. Sueldo 30 pesos y ropa limpia. Vedado calle 15, número 260 entre D y E.
E-2 19526 21 Mayo

COCINERA, se solicita y que lave ayudada por la criada cuarto ropa limpia uniforme y 25 pesos. Calle 18 entre 5 y 3, Avenida Miramar. Telf. FO-1429.
E-2 S-3527 24 Mayo

SE SOLICITA una cocinera de mediana edad. Duerme en la colocación y ayuda a la limpieza. Calle 16 número 24, esquina 13, Vedado.
E-2 S-3536 24 Mayo

SE SOLICITA una buena cocinera blanca que tenga buenos informes y que duerma en la colocación. Informan en La Moda Americana. San Rafael 22, esquina a Amistad. No se informa por teléfono.
E 2 19707 24 Mayo.

SOLICITO criada peninsular que entienda algo de cocina, duerma en la colocación, para una señora sola. Obrapía 99. Señora Marcela Ramón.
E 2 S 3537 23 Myo.

SE SOLICITA una cocinera peninsular que sepa cocinar española y criolla, que no duerma en la colocación. Informan Luis Estévez 115, Santos Suárez.
E 2 S 3542 24 Mayo.

E3 PARA 2 O MAS SERVICIOS

SE SOLICITA una señora blanca de mediana edad para cocinar y limpiar a corta familia, que duerma en la colocación. Serrano 53, entre Santos Suárez y Enamorados.
E-3 19545 24 Mayo

SE NECESITA una muchacha española para los quehaceres de la casa. Se paga buen sueldo. Acosta 52.
U H E 3 19714 23 Mayo

E4 MANEJADORAS

SE SOLICITA manejadora blanca, mediana edad, para niño de meses, ha de ser muy limpia y trabajadora. Se exigen referencias. Buen sueldo. Quinta Avenida y calle 24, Reparto Miramar.
E 4 19666 24 Mayo.

E10 VARIOS

SOLICITAMOS personas solventes que quieran ganar mucho dinero agenciando buen negocio. Diríjase por escrito a Cabrera Bros, Real 45, Marianao.
E-10 19516 23 Mayo

SOLICITO matrimonio peninsular para encargado casa inquilinato. Calle Industria. Sólo doy habitación. Tiene que poner $20 fondo referencias. Obrapía 99. M-5279. Muñoz.
E 10 S 3538 24 Mayo.

SE SOLICITA un muchacho de 14 o 15 años que sea trabajador, sepa bien las calles y tenga quien lo represente. Amargura 57, tintorería "La Moda".
E-10 19517 21 Mayo

F SE OFRECEN

F-1 CRIADAS Y CRIADOS

SE OFRECE una joven española para criada de manos. Es trabajadora. Tiene referencias. Teléfono M-7505.
F-1 19620 23 Mayo

CRIADO

Tiene buenas referencias de casa particular y sabe trabajar, desea colocarse, sueldo no menos de $30.00. Teléfono FO-2766.
F-1 19661 23 Mayo

SE DESEA colocar una muchacha española de criada de mano, entiende de cocina. Teléfono M-5512.
F-1 19719 23 Mayo

CRIADOS DE MANO

Desea colocarse un joven español de criado de mano, sabe servir a la rusa, desea casa de moralidad, tiene referencias y quien lo garantice. A-8253. Alfredo.
F-1 19693 24 Mayo

SE DESEA colocar una señora española para limpiar o cocinar a una corta familia. Tiene que dormir en su casa. Teléfono M-5165.
F-1 19646 23 Mayo

SE DESEA colocar una muchacha de criada de manos; entiende de cocina. Informan: J. del Monte 205. Telf. X-2790
F-1 19648 24 Mayo

SE OFRECE criada española y otra cubanita de color; tienen buenas referencias. No tienen pretensiones. Telf. A-3343
F-1 S-3534 23 Mayo

JOVEN ESPAÑOLA, desea colocarse para criada de manos; es trabajadora y sabe cumplir con su deber; ha de ser casa de moralidad. Da referencias. Informan: teléfono A-3076.
F-1 19599 24 Mayo

SE DESEA colocar una joven española de manejadora o criada de manos, recién llegada. Informan: Plaza del Vapor, "La Complaciente", Reina y Aguila. Teléfono A-1412.
F-1 19607 24 Mayo

DESEA COLOCARSE un buen muchacho español, de criado de manos; es muy trabajador; tiene buenas recomendaciones donde ha trabajado; sabe servir muy bien la mesa a la rusa y sabe limpiar máquinas; ha trabajado en buenas casas. Entiende de cocina, es muy práctico en todo. Teléfono M-3776.
UH F-1 19584 24 Mayo

SE OFRECE señora joven española para criada de manos; prefiere cuartos y coser. Tiene referencias. Informan: teléfono I-7432.
F-1 19562 24 Mayo

DESEA COLOCARSE un gran criado de manos; sabe muy bien la mesa y sabe planchar ropa de caballero. Tiene muy buena recomendación. Informes: teléfono A-2348.
UH F-1 19569 23 Mayo

JOVEN ESPAÑOLA desea colocarse de criada de manos, con muy buenas referencias de donde ha trabajado. Informan: U-5110.
UH F-1 19555 23 My.

SE OFRECE muchacha española; sabe coser bien y servir a comedor. Tiene referencias. M-7122.
(F-1) 19546 23 My.

SE DESEA colocar un criado. Tiene buena presentación y referencias. Teléfono M-5412.
F-1 19636 24 Mayo

SE DESEA colocar una joven española de criada de manos; no le importa cocinar siendo corta familia. Informan teléfono I-7293.
F-1 19637 24 Mayo

SE DESEA colocar una joven española para criada de manos; desea una familia formal. Telf. U-3894.
F-1 19639 24 Mayo

SE DESEA colocar una criada de manos; entiende de cocina; no le importa repartos. Pregunte por María Rodríguez. M-3053.
F-1 19641 23 Mayo

SE DESEAN colocar dos muchachas españolas de criadas de manos o de cuartos, en casa de moralidad. Telf. FO-2782.
F-1 19534 24 Mayo

DESEA colocarse buen primer criado de mano peninsular, habituado todo servicio fino; tiene recomendación de casas conocidas. También un joven para segundo criado, portero, fregar máquinas, jardinero, etcétera. Teléfono A-4792.
F-1 19512 21 Mayo

SE OFRECE un joven español para criado, sabe servir bien al comedor. Tiene referencias de casas de familias donde ha servido. M-3064.
F I 19544 23 Mayo.

SE OFRECE joven española para criada de comedor o para cuartos. Con referencias. Llame al A-2655.
F 1 19590. 23 Mayo.

DESEA colocarse una joven peninsular para criada de mano o limpieza de habitaciones. Prefiere casa americana. Informan Teléfono FO-9243.
F 1 19710 24 Mayo.

SE DESEA colocar una muchacha de mediana edad para criada de mano práctica. No tiene inconveniente salir fuera de la Habana. Teléfono A-2303
F 1 19703 23 Mayo.

SE OFRECE primer criado de mano peninsular, habituado todo esmerado servicio. Tiene referencias de buenas casas. También se ofrece un joven para segundo criado y otros trabajos. Tel. A-4792.
F 1 19684 23 Mayo.

SE DESEA colocar una joven española de criada de manos o de cuarto. Tiene referencias. Teléfono M-5789.
F 1 19688 23 Mayo.

SE DESEA colocar una joven española para criada de manos. Sabe servir a la mesa a la rusa; tiene buenas referencias. Lleva tiempo en el país M-4529.
F 1 19691 23 Mayo.

DESEA COLOCARSE joven española para criada de manos. Lleva tiempo en el país. Sabe su obligación. Pregunten por Adelaida. Teléfono M-3053.
F 1 19692 23 Mayo.

DESEA COLOCARSE joven española para criada de manos o manejadora. No le importa salir de La Habana. Pregunten por Eligia. M-3053.
F 1 19689 23 Mayo.

ESPAÑOLA desea colocarse de criada de mano o manejadora. No tiene inconveniente en ir al Norte. Calle 19 número 13, Vedado. F-6085.
F 1 19685 23 Mayo

SE DESEA colocar una muchacha española para criada de mano o de cuartos. Sabe coser algo. Tiene buenas referencias. Si no es casa de moralidad que no molesten al teléfono: llamen al teléfono A-4939.
F 1 19653 23 Mayo.

SE DESEAN colocar unas muchachas españolas para limpiar y otra para la cocina. Saben trabajar y llevan tiempo en el país. Quieren casa de moralidad. Prefieren el Vedado. Teléfono F-3633.
F 1 19660 20 Mayo.

SE DESEA colocar una joven española para criada de cuartos. Sabe un poco de costura o manejadora. Tiene referencias. Teléfono F-6086.
F 1 19682 23 Mayo.

SE DESEA COLOCAR una muchacha española para cuartos o comedor. Informan U-7023.
F 1 19676 24 Mayo.

DESEA colocarse una joven española para criada de mano está práctica en el servicio de comedor. Tiene buenas referencias. Desea casa de moralidad. Teléfono I-7251.
F 1 19677 23 Mayo.

SE DESEAN colocar dos muchachas de color para limpiar o cocinar. Una de 16 años y la otra de 18. Jesús del M. 120. Teléfono A-6762. Llamar a Mercedes.
F 1 19678 23 Mayo.

SE DESEA colocar una señora de mediana edad para criada de manos o manejadora. Sabe cumplir y tiene referencias. Teléfono A-2344.
F 1 19672 24 Mayo.

DESEA colocarse una joven española para criada de manos o manejadora. Es formal y tiene buenas referencias. Informan Manrique 105. Telf. M-5239.
U H F 1 19668 24 Mayo.

SE OFRECE para trabajar por horas o criada para limpieza, joven española. Llamen al U-6768.
F 1 19667 23 Mayo.

DESEA colocarse de criada de mano joven española. No importa cocinar si es matrimonio solo. Tiene buenas referencias. Aurora. U-4669.
F 1 19659 23 Mayo.

DESEA colocarse joven española para criada de manos, cuartos o comedor. Tiene buenas referencias. Es formal. Antonia. U-4669.
F-1 19654 23 Mayo

SE DESEA colocar una joven española de criada de manos. Tiene referencias. Teléfono M-3053. Preguntar por Margot.
F 1 19663 24 Mayo

F-2 COCINERAS Y COCINEROS

DESEA colocarse un cocinero de color cocina española y criolla, tiene referencias. Informan M-7081.
F-2 19522 22 Mayo

SE OFRECE una buena cocinera y un ayudante de cocina y repostero. Diríjase a Villegas 103.
F-2 19514 21 Mayo

F-2 COCINERAS Y COCINEROS

JOVEN ESPAÑOLA buena cocinera, desea colocación en casa particular, acostumbrada a servir. Llamarla U-4892.
F-2 19644 23 Mayo

SE DESEA colocar una joven española para cocinar y limpiar a matrimonio solo. Corta familia. Telf. A-4876.
F-2 19649 24 Mayo

COCINERA PENINSULAR desea colocarse en casa particular o de comercio. Sabe comprar y hacer dulces. Informan: Factoría 9. Teléfono M-1966.
F-2 19630 23 Mayo

DESEA colocarse un joven español de cocinero. Cocina a la española, criolla, francesa y americana. Conoce toda clase de dulces y repostería. Tiene buenas referencias. A-2317.
UH F-2 19576 23 My

DESEA colocarse superior cocinera de color, de muy buena presencia, limpia y formal. Tiene muy buenas referencias. M-7122.
F-2 19547 23 Mayo

SE DESEA colocar una cocinera de color en casa particular o comercio. Tiene referencias. Informan en Revillagigedo número 45, bajos.
F 2 19706 23 Mayo.

DESEA colocarse una española cocinera en casa particular o de comercio. Si fuera un matrimonio solo, no importa limpiar. Sabe cumplir. Teléfono A-6510.
F 2 19704 23 Mayo.

DESEA colocarse cocinera repostera. Sabe hacer compra. No duerme en la colocación. No hace limpieza. Sabe cumplir. Informan: M-5260.
F 2 19697 23 Mayo.

SE DESEA colocar una buena cocinera repostera. Sabe cumplir con su obligación. Tiene informes. Llamen al teléfono M-5594.
F 2 19670 23 Mayo.

COCINERA, desea colocarse. Sabe cocinar española y criolla. Es seria y formal. Sabe cumplir con su obligación. Lorenza. U-4669.
F 2 19657 23 Mayo.

SE DESEA colocar una señora. Para cocinar y limpiar. Prefiere corta familia. Informan en Calzada de Concha, número 128. Teléfono X-1041.
F 2 19652 24 Mayo.

COCINERA mediana edad, desea colocarse. Cocina a la criolla y a la española. Sabe hacer algunos dulces. Llame al teléfono U4669. Carmen.
F 2 19655 23 Mayo

F-3 PARA 2 O MAS SERVICIOS

JOVEN española desea colocarse para cocinar y limpiar, lleva tiempo en Cuba, tiene buenas referencias. Teléfono A-6923. Pregunten por Manuela.
(F-3) 19527 22 Mayo

SE DESEA colocar una joven recién llegada de España de manejadora o criada en casa moralidad y poca familia y tiene familia que la represente. Informan en Suárez No. 30, sastrería. Teléfono A-5388.
F-3 19470 22 Mayo

DESEA colocarse una joven española para criada de mano o para manejadora, tiene quien la recomiende. Teléfono F-6204.
F-3 19504 22 Mayo

SE OFRECE una joven española para criada de manos o manejadora o de cuartos. M-5446.
F 3 19683 23 Mayo.

SE DESEA colocar una muchacha española de criada de manos; entiende de cocina. Lleva tiempo en el país. Sabe cumplir con su obligación. Telf. A-8253.
F-3 19572 23 Mayo

JOVEN ESPAÑOLA sabe de corte y costura. Tiene referencias. Solicita colocación para cuartos o manejadora. Teléfono FO--1670.
F-3 19592 24 Mayo

SE DESEA colocar una joven española para criada de manos y una señora de mediana edad para cocinar y limpiar. Tiene referencias. Informan: Telf. M-4909.
F-3 19558 24 Mayo

SE OFRECE joven española para cocinar y limpiar; sabe su obligación. Calle Sol 24. Telf. M-3055.
F-3 19559 24 Mayo

DESEA colocarse una señora española de mediana edad para criada de mano; entiende de cocina. Informan, San Pedro, número 6. Teléfono A-5394.
F 3 19711 24 Mayo.

DESEA colocarse una joven española de criada de cuartos. Sabe coser y cortar. Informan Amistad 4. Teléfono A-7533.
F 3 19708 24 Mayo.

JOVEN española desea colocarse para criada de manos o de cuartos o cocinar y limpiar a corta familia. FO-2607.
F 3 19665 23 Mayo.

SE DESEA colocar una joven española de criada de manos, sin pretensiones. No le importa cocinar si le enseñan. Informan: I-7513.
F 3 19669 24 Mayo.

DESEA colocarse muchacha española para cuartos y coser. Es trabajadora y formal. Tiene buenas referencias. María. U-4669.
F 3 19656 23 Mayo.

F-4 MANEJADORAS

ESPAÑOLA desea colocarse de manejadora, criada de cuarto o mano. Tiene buenas referencias. Es cariñosa con los niños. Jesusa. U-4669.
F 4 19658 23 Mayo.

SE DESEA colocar una joven española para manejadora. Tiene inmejorables referencias y quien la garantice. Teléfono X-2238.
F-4 19664 24 Mayo

F-6 CHAUFFEURS

CHAUFFEUR mecánico español, 14 años de práctica, con certificados que acreditan su conducta de buenas casas particulares y los mejores talleres de Cuba. Ofrece sus servicios a familia honorable. F-2468.
F-6 19508 25 Mayo

CHAUFFEUR

Se ofrece chauffeur práctico y competente en cualquier máquina. Tiene referencias las que pidan y quien lo garantice. Teléfono F-1125.
F-6 19699 23 Mayo

CHAUFFEUR joven, español, desea colocarse en casa particular o comercio. Tiene muy buenas recomendaciones de las casas que ha trabajado. Informan en el teléfono A-3343.
F 6 19694 24Mayo

CHAUFFEUR español, con ocho años, manejo por la Habana, maneja toda clase de máquinas, tiene referencias. Para informes, Teléfono F-4580. Pregunten por Antonio.
F 6 19671 26 Mayo.

F7 COSTURERAS

UNA señora desea casa particular para coser por horas. Corta y cose por figurín. Buena oficiala de la alta costura francesa. Teléfono U-5009.
F 7 19681 23 Mayo.

F8 OFICINISTAS

DESEA colocarse una señorita para trabajos de Oficina, escribe a máquina o para atender consulta de facultativo, o bien para señorita de compañía. No tiene pretensiones. Da referencias. Teléfono A-6233.
F 8 19675 26 Mayo.

TENEDOR DE Libros, experto, discreto y con muchos años de práctica, se ofrece para llevar por horas la contabilidad en alguna casa de comercio. Avise al teléfono A-2298.
F-8 19560 25 Mayo

F-10— VARIOS

DESEA colocarse muchacho de 14 años para llevar cantinas, mensajero o trabajo análogo. Informan U-3447.
F-10 19513 21 Mayo

DESEA colocarse un joven chino para jardinero o criado en casa particular. Entiende el trabajo. Teléfono M-4352.
F 10 19696 24 Mayo.

SE OFRECE señora portuguesa con referencias de casas conocidas de la Habana, práctica en cuidar enfermo y niños, o de criada de cuartos. Telf. A-3343.
F-10 S-3535 23 Mayo

G AVISO OPORTUNO

G2 OFICIALES

Secretaría de la Guerra y Marina. MARINA DE GUERRA. Castillo de la Punta, Habana, 26 de Abril de 1929. Hasta las nueve de la mañana del día 24 de Mayo del corriente año, se recibirán en las oficinas de la Jefatura de Administración proposiciones en pliegos cerrados para el suministro de CARBON MINERAL en los puertos de la Habana, Santiago de Cuba, Nipe y Nuevitas, y entonces se abrirán y leerán públicamente. Se darán pormenores y se facilitarán pliegos de condiciones a quienes los soliciten en el Negociado de Subastas, Jefatura de Administración, Castillo de la Punta, ciudad. Los pliegos serán dirigidos al que suscribe y al dorso se les pondrá: Proposición para el suministro de "Carbón Mineral", durante el año fiscal de 1929 a 1930. (Fdo.) Eduardo Quintos M. N., Capitán de Corbeta, Jefe de la Sección de Administración.
7662 1-d 30 y 3-ds 2 y 2-d 22 My.

G3 AGENCIAS DE COLOCACIONES

AGENCIA Montalvo, la mejor de la capital, con sucursales en España y Jamaica inglesa. Calle 17 esquina F. Teléfono F-4427. Necesito criadas españolas.
UH G-3 S-3475 15 Jun.

AGENCIA "EL SOL"

Ofrecemos cocineros, ayudantes fregadores, criados, camareros, dependientes café, fonda, chauffeurs, criadas, cocineras manejadoras con referencias. Tel. M-1860.
G-3 19633 23 Mayo

SE SOLICITAN sirvientas que deseen trabajar se les proporciona colocación, comida y casa por cincuenta centavos. Animas 107. La Unica, Sociedad Protectora. Teléfono M-3053.
G 2 19692 24 Mayo.

G6 PERDIDAS

POR SER RECUERDO de mi madre suplico a la persona que haya encontrado un aro de oro estrecho y calado mellado por los bordes, se digne entregarlo en 15 No. 85 A, entre 10 y 12, Vedado, dondo se le gratificará con $10.00.
G-6 19507 22 Mayo

G-9 ENSEÑANZA

PROFESORA francesa titulada, da clases de su idioma. Precios rebajados. Fácil método de aprender rápidamente. Enseñanza rápida. Llamar al A-4060.
G 9 19651 29 Mayo.

G10 INTERES GENERAL

LA ENTRADA DEL "CERVERA"

Al recibo de un peso, se remite una interesante fotografía del "Cervera", (tamaño grande). E. G. Salazar, Apartado 777. Habana.
G-10 19567 31 Mayo

SRA. AMERICANA, da masajes como desean, con buenos resultados. Llame al F-1651.
G-10 19695 24 Mayo

H AVISO ESPECIAL

H1 HOTELES

HOTEL "LINDBERGH"

Animas 58. Frescas, ventiladas habitaciones, agua fría, caliente, servicio privado, higiene, moralidad. Por mensualidades de 15 hasta 45 pesos. Por días desde un peso en adelante. Se admiten abonados al comedor. English Spoken.
(H-1) 19645 21 Junio

H-2 CASAS DE HUESPEDES

CASA de huéspedes, Aguiar, 47, próximo oficinas. Habitaciones amuebladas, calle e interiores, con y sin comida. $18, $38, $10 y $30.00.
H 2 19712 24 Mayo.

H8 DINERO EN HIPOTECA
Se ofrece

HASTA $4,000,000.00

Tengo dinero hasta esa cantidad para compra de casas y solares en la Habana y Repartos de Marianao; también damos dinero en hipotecas a bajo interés, véanos en Fuentes esquina a B, Reparto Almendares. José P. Quintana. FO-2188.
H-8 S-3544 24 Mayo

H-10 MISCELANEA

DINERO

DEL 1 AL 5 POR CIENTO

Sobre joyas y objetos de arte

RESERVA Y SERIEDAD

JOYAS DE OCASION

Y en muy diversos estilos a precios reducidos

LIQUIDAMOS

Un inmenso surtido de muebles

"LOS TRES HERMANOS"

Consulado 94 y 96

Teléfono A-4775

E 1147 my27

PROFESIONALES

JUANA PUIG
COMADRONA

Especialidad en partos y reconocimientos. Consultas gratis. San Miguel 244 E, altos, entre Marqués y Oquendo. Tel. U-4543.
E-1235 3 Junio

LA FECHA PATRIA SE CELEBRO EN CIENFUEGOS CON LUCIDOS ACTOS

Todas las orquestas típicas se instalaron en el Parque Central que se hallaba iluminado con bellas guirnaldas

(Por telégrafo)

CIENFUEGOS, Mayo 20.—DIARIO, Habana. — El vigésimo séptimo aniversario de la constitución de la República, unido al acontecimiento nacional de jurar por un segundo período presidencial, el ilustre General Gerardo Machado, ha sido celebrado en esta Perla del Sur, con verdadero entusiasmo. El pueblo, respondiendo, de una manera clamorosa y sincera, a la invitación que por tan faustos motivos, hiciera en brillante alocución el Alcalde Municipal, señor Pedro A. Aragonés, ha concurrido a todos y cada uno de los diversos números del magnífico programa, preparado para esa conmemoración.

El aniversario del advenimiento de nuestra República, tiene raigambres profundas en el alma de nuestro pueblo y en cuanto a la unánime satisfacción con que la sociedad ha visto el nuevo período presidencial del General Machado, vibra en la conciencia de todos aquellos que han podido ver y apreciar la ciclópea obra reconstructiva y salvadora que ha llevado a cabo el Presidente desde la administración pública nacional, secundado hábil e inteligentemente por un cuadro de Secretarios que tiene suficiente capacidad para haber llevado esa Administración al grado de progreso y eficiencia que hoy es patente en todos y cada uno de los pueblos de la República.

El programa de festejos dió comienzo anoche, a las doce, en el Parque Central y las calles que lo circundan fueron incomunicadas al tránsito de vehículos, reuniéndose en ellas, podemos decir, el pueblo en general. Todas las Orquestas Típicas de la Ciudad se apostaron en ese Paseo. Una iluminación dispuesta con arte y extendida en guirnaldas de focos en el Parque y calles, dieron el más bello aspecto.

En el día de hoy una Diana Mambisa, puso en nuestras Avenidas una nota de evocación patriótica. Las carreras de resistencia, comprendiendo desde Caunao a Cienfuegos, fueron un éxito y congregaron en todo el trayecto a numeroso público.

A las diez se hizo entrega al señor Francisco Otero, Alcalde p. s., de una hermosa bandera cubana, enseña de la Patria, de muy rica tela, que regaló a la primera autoridad local la Escuela Superior de Varones, pronunciándose en el acto citado un bello y alusivo discurso por el niño Fernando G. Abreu, alumno de esa Escuela.

Acto seguido fué izada esa bandera por el propio señor Otero, a la sazón que la Escuela Superior de Hembras entonaba el Himno Nacional. Seguidamente el señor Alcalde, en la Casa Consistorial impuso las medallas de oro correspondientes a los veinticinco años de servicios prestados en el Magisterio a los siguientes Profesores de esta localidad: señoritas Rafaela Avello Valdés, Ramona Gómez García, Amparo Ruíz Escarrá, Carmen Marín, Aleida Pino y María L. Miguel González, así como de los diplomas acreditativos de esta condecoración, presidiendo el acto el señor Alcalde. Acudió nutrida Comisión integrada por Veteranos de la Guerra de la Independencia, los Concejales y otras personalidades a los Hospitales y Asilos, haciendo entrega de espléndidos donativos; el Centro de Veteranos depositó hermosas ofrendas florales en la estatua del Apóstol Martí y en el Monumento a los Mártires de la Independencia. Numeroso público se congregó en esos sagrados lugares.

En acto muy brillante fué, sin duda alguna, el develamiento en la Sociedad "Liceo" de los retratos de Carlos Manuel de Céspedes y José Antonio Saco, acto en el que pronunció un discurso magistral que duró hora y media, el culto y talentoso joven doctor Pedro López Dorticós.

Al filo de las doce fueron disparadas veintiuna salvas de cañón en la Estación Naval de Cayo Loco, Distrito Sur, del que es dignísimo Jefe el Comandante Cecilio Martínez Dalmau. A esa hora todos los barcos surtos en puerto, así como la potente sirena del Cuerpo de Bomberos lanzaron sus clamores atronadores al espacio, en señal de alborozo, ante el solemne y patriótico acto que allá en el soberbio edificio del Capitolio Nacional se estaba celebrando en esos instantes.

Las carreras de bicicletas organizadas con premio y que tuvieron efecto a lo largo de la hermosa Avenida de Pedro Antonio Aragonés, alcanzaron un éxito ruidoso, siendo presenciadas por numeroso público, que a esa hora invadió tan bello paseo. A las 5 de la tarde comenzó en el Palacio del "Cienfuegos Yacht Club", el té bailable, que en conmemoración de este día ofreció a sus distinguidos asociados ese Centro, que es orgullo y gala excelsa de esta culta Ciudad. La distinción, la belleza y la elegancia de nuestras damas, fueron la más exquisita nota de buen tono en esa hermosa fiesta vespertina.

A las ocho se abrió nuevamente la Verbena en el Parque "Martí", y fué de tal magnitud la afluencia de público en ese encantador lugar que se hacía materialmente difícil dar un paso a lo largo de las varias cuadras que marcan uno de los más pintorescos y bellos paseos de la República; un fuerte aguacero caído cerca de las nueve y media de esta noche obligó a dispersarse al gentío, que preso de delirante entusiasmo se divertía y festejaba las grandezas patrias de esta hora tan feliz para Cuba.

No ha podido alcanzar mayor grado de alegría popular ni más decidida y espontánea adhesión los actos y fiestas que para gloria de nuestra República y para íntima satisfacción de los cienfuegueros, tan complacidamente expresaron en alas de esos dos máximos acontecimientos que hoy celebra toda Cuba y aquellos cubanos que lejos de la patria amada, saben tener conciencia y se preocupan de nuestro progreso y estabilidad nacional. — Obdulio A. García.

BANQUETE EN EL COUNTRY CLUB

Del Secretario de la Guerra a los comandantes de buques

Ayer, en el Country Club, tuvo efecto el almuerzo ofrecido por el secretario de la Guerra en honor de los comandantes de los buques de guerra surtos en el puerto de la Habana, y de los agregados militares de las embajadas especiales que han venido a nuestra ciudad para asistir a la toma de posesión del general Machado.

En lugar de honor tomaron asiento en la presidencia de la mesa los comandantes del "Almirante Cervera" y del crucero "Buenos Aires".

Invitados de honor lo fueron los aviadores españoles Jiménez e Iglesias. No hubo brindis.

EL ANIVERSARIO DE UNA BATALLA

En Chile se rinde tributo a los héroes peruanos de Iquique

SANTIAGO DE CHILE, Mayo 21. —(AP)—Todos los diarios dedican numerosas páginas ilustradas a conmemorar el cincuentenario del combate naval de Iquique, y aprovechan la reciente solución del litigio final derivado de la guerra del Pacífico, para rendir homenaje a los héroes peruanos, especialmente al Almirante Grau.

A las cuatro de la tarde fué inaugurado el nuevo período ordinario del Congreso chileno. Esta vez el acto quedó limitado a una simple sesión conjunta del Senado y de la Cámara, en el salón de honor del Congreso, dando lectura el Secretario del Senado al mensaje del Presidente Ibáñez.

En su mensaje el Presidente trata de la reanudación de relaciones diplomáticas con el Perú, de las negociaciones para resolver lo de Tacna-Arica y de la entrega a Bolivia de la sección del ferrocarril de Arica a La Paz, cumpliéndose el tratado de 1904. En cuanto a los presupuestos, el Presidente dice que los de 1928 cerraron con superávit de 34 millones de pesos, y que el Gobierno ha destinado cien millones de pesos para la lucha contra el analfabetismo.

El mensaje termina tocando otros puntos salientes del desarrollo del plan de obras públicas, así como de las actividades industriales, comerciales y bancarias.

HOY LA GRAN FUNCION DE GALA EN HONOR DE LOS MARINOS DE GUERRA EN JAI-ALAI

En un reñido prólogo, Aguiar y Mateo, dejan en 23 a Juanito y Aristondo.—La primera quiniela, Urizar, y la segunda: Olazábal.—En un formidable segundo las dos parejas llegan a la par a la trágica.—Lo ganaron Gárate y Casaliz.—También fueron ovacionados Hernando y Larrinaga, que perdieron

En el venerable frontón reinaba el contento; no tanto por lo que se esperaba ayer, sino por lo que se esperaba para hoy, día de moda y además noche de gran gala: día de número oficial, función dedicada a regocijar a los jefes y oficiales y tripulantes de los barcos de guerra surtos en bahía: "Almirante Cervera" y "Buenos Aires", y también a los jefes, oficiales y marineros de los barcos cubanos que también permanecen en el puerto.

Es gracia, que les concede el Gobierno del General Machado, la Comisión Nacional del Turismo y la Empresa del Jai-Alai. Con tan augusto motivo, los jefes y oficiales ocuparán los palcos; y la marinería fraternizará con los fanáticos, en canchas, tendidos y altas gradas; en los palcos concurrirá la gracia de Dios, pues van las fanáticas más lindas que prestigian nuestras fiestas y les otorgan la prestancia de su señorío, siempre gracioso y siempre elegante, de mujeres lindamente criollas. De manera que la función de hoy será en Concordia y Lucena, el acontecimiento social del día, mejor aún, de la noche. Aurrerá. Los marinos van atentamente invitados y además la Empresa les obsequiará con la cerveza de La Tropical y con refrescos de todas clases.

Y ahora parlemos de lo del martes; parlando del primer partido, que disputaron los blancos Aguiar y Mateo y los azules, Juanito y Aristondo. Los cuales desplegados con grandeza pelotearon la primera decena campana muy campanudamente. Varios empates y aplausos. El último en los quince de la mujer linda. Y el partido cierra con dos buenas rachas; pues si lo ganan los blancos, los azules llegan a los honorables 23. Ovación. Boletos a $3.20.

En la primera quiniela triunfa con brevedad y aseo, como los barberos de un Rey, Urizar, que pagó con $6.20, y a otra cosa; al peloteo del segundo, que resultó bueno entre los buenos y grande entre los fenomenales; el primer empate en cuatro. Dos rachas a todo evento, formidables, de las parejas azul y blanca; un gran empate en 25, que se repite en 26; otro en 28 y el último en la alborotante trágica. Lo ganaron los dos azules. Boletos a $3.00. Se peloteó con toda grandeza.

Gana la segunda quiniela: Olazábal; la paga con $3.20 y nos vamos de cráneo al fenomenal, de treinta tantos, entre los blancos, Segundín y Maguregui, contra los azules, Onaindia y Lorenzo. Y haciendo las dos parejas un peloteo más precautorio que rido y violento pasaron a la par por 1, 2, 3, 4, 6, 7, 8, 9, 10, 11 y 13, el maldito. Se compuso Maguregui, que no andaba bien de la tette, y fué entonces cuando este Segundín, haciendo unas veces primores y otras maravillas, cosas de un Séneca de la pelota, en el boteprónto, con la derecha, cruzando, reboteando, haciendo dejadas más precisas, pasó por delante y les aguó la fiesta a los azules, a los que puso totalmente demente, robándoles el partido. Estuvo sencillamente colosal. Los azules quedaron en poco corridos y en el tanto 23. Boletos a $2.80.

Hoy: la gran función de gala.

F. R.

PROGRAMA PARA HOY

Primer partido a 25 tantos: Urizar y Llano, Blancos; Ferrer y Abando, Azules. A sacar Blancos del cuadro 10 y Azules del 9 y medio.

Primera quiniela a 6 tantos: Hernando, Onaindia, Lorenzo, Gárate, Segundo, Eusebio.

Segundo partido a 30 tantos: Segundo y Eusebio, Blancos; Osa y Aristondo, Azules. A sacar Blancos del cuadro 9 y medio y Azules del cuadro 10.

Segunda quiniela a 6 tantos: Hernandorena, Berrondo, Olazábal, Osa, Juaristi y Ugartechea.

Tercer partido a 30 tantos: Juaristi y Ugartechea, Blancos; Hernandorena y Berrondo, Azules. A sacar Blancos del cuadro 10 y Azules del 9 y medio.

LINEA HOLANDESA AMERICANA

El magnífico trasatlántico holandés de 17254 toneladas:

LEERDAM

Saldrá fijamente el día 25 de Mayo para los puertos de:

VIGO, CORUÑA, SANTANDER, BOULOGNE Y ROTTERDAM

Próximas salidas para dichos puertos

Vapor LEERDAM, 25 de Mayo.
Vapor SPAARNDAM, 15 de Junio.
Vapor EDAM, 6 de Julio.
Vapor MAASDAM, 27 de Julio.
Vapor LEERDAM, 17 de Agosto.

VERACRUZ Y TAMPICO

Vapor SPAARNDAM, 18 de Mayo.
Vapor EDAM, 8 de Junio.
Vapor MAASDAM, 29 de Junio.
Vapor LEERDAM, 20 de Julio.

El nuevo y lujoso trasatlántico

"STATENDAM"

de 40,000 toneladas de desplazamiento saldrá en su primer viaje de New York para Plymouth, Boulogne Sur-Mer y Rotterdam:

El día 1 de Junio.
El día 29 de Junio.
El día 3 de Agosto.

Se expiden en esta Agencia pasajes para dicho servicio

Para más informes, dirigirse a:

R. DUSSAQ S. en C.
Oficios 22, 24 y 26.
Teléfonos A-5639 y M-6278.

M.E.C.D. 2016

TELEFONOS A-3333 A-1014

ANUNCIOS CLASIFICADOS DEL DIARIO DE LA MARINA

TELEFONOS A-3333 A-1014

VAPORES DE TRAVESIA

VIAJE DE GRAN LUJO A NEW YORK

El vapor alemán
"RESOLUTE"
en su viaje
ALREDEDOR DEL MUNDO
saldrá de la Habana el día
24 DE MAYO
a media noche

Precio del pasaje de $100 más impuestos en adelante. Para más informes y reservaciones, dirigirse a
LUIS CLASING
Sucesor de Heilbut & Clasing
Apartado 729. Monserrate 37 esquina a Tejadillo.
Teléfono A-4878

'EMPRESA NAVIERA DE CUBA, S. A.'

SAN PEDRO NUM. 6.—HABANA.

APARTADO NUMERO 1641

Dirección Telegráfica:

CLAVES EN USO:

"Emprenave"

A. B. C. 4ª. y 5ª Edición.

Western Unión.

Watkins and Apendix.

TELEFONOS:

A-5315. Información General.
A-4730. Departamento de Tráfico.
A-6236. Pasajes y Fletes.
A-3966. Almacén.
M-3896. Primer Espigón de Paula.
A-5634. Tercer Espigón de Paula.

VAPORES EN SERVICIO

Santiago de Cuba, Gibara, Habana, Baracoa, Las Villas, Guantánamo, Julián Alonso, Antolín del Collado, La Fe, Caibarién, Rápido, Cienfuegos, Manzanillo, Joaquín Godoy, Eusebio Coterillo y Jamaica.

PUERTOS DE ESCALA

COSTA NORTE

Caibarién, Nuevitas, Puerto Tarafa, Manatí, (Victoria de las Tunas); Puerto Padre, Chaparra, (Holguín, Velasco y Bocas); Vita, Banes, Mayarí, Antilla, Preston, Sagua de Tánamo, (Cayo Mambí); Baracoa, Guantánamo y Santiago de Cuba.

COSTA SUR

Cienfuegos, Casilda, Tunas de Zaza, Santa Cruz del Sur, Manopla, Guayabal, Manzanillo, Campechuela, Media Luna, Niquero, Ensenada de Mora y Santiago de Cuba.

COSTA NORTE DE VUELTA ABAJO

Bahía Honda, Río Blanco, Berracos, Puerto Esperanza, Santa Lucía, (Minas de Matahambre); Río del Medio, Arroyos de Mantua y La Fe.

PUERTO RICO

San Juan, Ponce, Mayagüez y Aguadilla.

REPUBLICA DOMINICANA

Santo Domingo, San Pedro de Macorís y Puerto Plata.

HAITI

Aux-Cayes y Port au Prince.

JAMAICA

Kingston.

COMPAGNIE GENERALE TRASATLANTIQUE

VAPORES CORREOS FRANCESES

Bajo contrato postal con el Gobierno Francés

TODOS LOS VAPORES DE ESTA COMPAÑIA ATRACAN A LOS MUELLES DE SAN FRANCISCO O MACHINA PARA EFECTUAR EL EMBARQUE Y DESEMBARQUE DE PASAJEROS, EQUIPAJES Y MERCANCIAS

PROXIMAS SALIDAS

Para VERACRUZ:
Vapor correo francés «ESPAGNE», saldrá el 3 de Junio.
" " " "CUBA", saldrá el 3 de Julio.
« » » «MEXIQUE», saldrá el 3 de Agosto.
« « « «ESPAGNE», saldrá el 3 de Septiembre.

PARA CORUÑA, GIJON, SANTANDER, PLYMOUTH Y EL HAVRE:
Vapor correo francés "MEXIQUE", saldrá el día 15 de Mayo a las 12 del día.

NOTA.—El equipaje de bodega y camarote se recibirá en el muelle de San Francisco o Machina (en donde estará atracado el vapor) solamente el día 14 de Mayo de 8 a 10 de la mañana y de 1 a 4 de la tarde. El equipaje de mano y bultos menores pequeños los podrán llevar los señores pasajeros al momento del embarque el día 15 de Mayo de 8 a 10 de la mañana.

Vapor correo francés "ESPAGNE", saldrá el 15 de Junio.
" " " "CUBA", saldrá el 15 de Julio.
" " " "MEXIQUE", saldrá el 15 de Agosto.
« » « «ESPAGNE», saldrá el 15 de Septiembre.

VIAJE EXTRAORDINARIO

del vapor correo francés "MEXIQUE" (antes "Lafayette)" que vendrá únicamente a la Habana para salir de este puerto directo para VIGO, CORUÑA, SANTANDER y el HAVRE, el día 30 de JUNIO, a las 12 del día.

SESIONES DE CINEMATOGRAFO DIARIAS EN LOS VAPORES DE ESTA COMPAÑIA, SEGUN CONTRATO CON LA CASA PATHE.

IMPORTANTE

Buena comida a la española.—Camareros y cocineros españoles.

LINEA DE CANARIAS

Para puertos de ISLAS CANARIAS y el HAVRE, saldrá el 15 de Mayo el espléndido y rápido vapor correo francés "NIAGARA" y el 23 de JUNIO el moderno trasatlántico francés "DE LA SALLE".

Estos vapores admiten pasajeros de cámara y tercera clase. No aceptan carga para ningún puerto.

Línea de NEW YORK AL HAVRE, PLYMOUTH Y BURDEOS

En esta Agencia se expiden pasajes por esta línea por los lujosos y rápidos trasatlánticos franceses "ILE DE FRANCE", "PARIS", "FRANCE", "ROCHAMBEAU", etc., etc.

Para más onformes dirigirse a:

ERNEST GAYE

HABANA

O'Reilly, Número 9. Apartado 1090. Teléfono A-1476.

BAULES **HARTMANN**

LOS MEJORES DEL MUNDO
LOS MAS FUERTES Y SEGUROS
50x100 MAS EN CALIDAD, 50x100 MENOS EN DINERO
"MERCADAL" SAN RAFAEL 14½ (Frente al Ten Cent)

ANUNCIESE EN EL "DIARIO DE LA MARINA"

VAPORES DE TRAVESIA

VAPORES CORREOS DE LA COMPAÑIA TRASATLANTICA ESPAÑOLA

SERVICIOS REGULARES DE PASAJE, CARGA Y CORRESPONDENCIA

LINEA RAPIDA PARA NEW YORK Y NORTE DE ESPAÑA

PROXIMAS SALIDAS

PARA VERACRUZ (48 horas de viaje)	LINEA PARA NEW YORK, VIGO, CORUÑA, GIJON, SANTANDER Y BILBAO
ALFONSO XIII, mayo..........16	ALFONSO XIII, mayo . . . 23
CRISTOBAL COLON, junio.....11	CRISTOBAL COLON, junio......18
ALFONSO XIII, julio............7	ALFONSO XIII, julio............14

LINEA PARA NUEVA YORK, CADIZ Y BARCELONA
PROXIMAS SALIDAS

MANUEL ARNUS, mayo.........17	MANUEL CALVO, junio........28
ANTONIO LOPEZ, junio........1	MAGALLANES, julio.............8
MARQUEZ COMILLAS, junio...12	ANTONIO LOPEZ, Nov.........13

Amplios comedores para pasajeros de tercera clase) servicio por camareros
Excelentes menús con vinos
Estos vapores atracan a los muelles de la Port of Havana Docks Co.
Para más informes, dirigirse a:

MANUEL OTADUY
AGENTE GENERAL
Lonja del Comercio, bajos. Apartado 707. Teléfonos: A-6588 y A-7900
HABANA

MISCELANEA

MATA MOSQUITO

"DULCE HOGAR"

El más maravilloso producto del mundo. Garantizamos su eficacia. Usando este sahumerio podrá dormir tranquilo y evitar enfermedades contagiosas. Pruebe hoy mismo.
30 centavos, 40 centavos, 50 centavos la caja.
LA FLOR DE TOKIO — O' RELLY 102

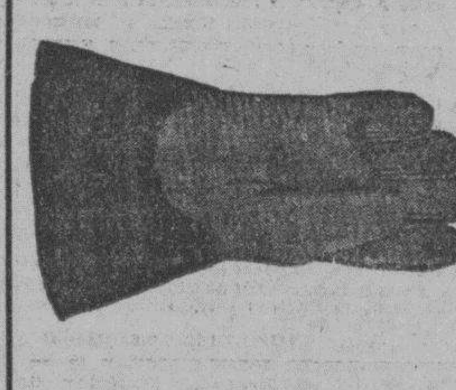

AVISO AL COMERCIO
Nueva Fábrica de Guantes
"La Imperial"
Teniente Rey 96 Habana
Solicitamos entrar en relaciones de negocios con almacenistas de Cienfuegos, Sagua, Camagüey, Manzanillo, Nuevitas y Santiago.

DINERO

Del 1 al 3 por ciento sobre joyas y objetos de arte.
GRAN RESERVA EN LAS OPERACIONES
Prendas procedentes de empeño a precios inverosímiles.
"LA IMPARCIAL"
Neptuno, 126, esquina a Lealtad. Teléfono M-7086.

SANATORIO "DR. PEREZ-VENTO"

Enfermedades nerviosas y mentales. Para señoras exclusivamente.
Calle Barreto, número 62, Guanabacoa.

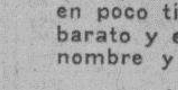

NECESITAMOS 10.000 PERSONAS

que quieran aprovecharse de esta oportunidad para aprender inglés en poco tiempo, con un nuevo, fácil y práctico método. El precio es barato y el éxito bueno. No pierda un momento más y mándenos su nombre y dirección y recibirá pronto interesantes informes gratis. Es un método distinto.
EL INSTITUTO UNIVERSAL (D-56)
128 East 86th. Street,
New York City, N.Y.

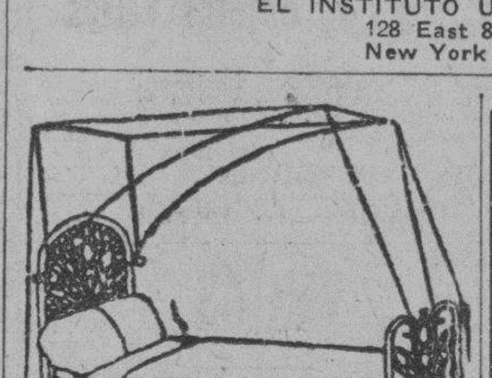

DEPARTAMENTO DE COLCHONETAS, COLCHONES, COJINES, ETC.

Nuestro Departamento de colchones, colchonetas, alfombras, mosquiteros, cojines, etc., etc., presenta el surtido más completo de estos artículos.

Colchones y colchonetas, en todos los tamaños y calidades, desde $1.80, cojines de seda desde $4.00, cestos de mimbre desde $4.00.

Mosquiteros para cama de una persona desde $2.00.

Mosquiteros con su aparato, a $6.50.

Colchones y colchonetas para niños en todas las calidades y precios. Mosquiteros desde $1.50.

También hemos recibido cojines de piel, en formas y colores variados, muy de moda para adorno y para automóvil, gabinetes y oficinas.

Edredones de seda en colores enteros y floreados.

Todos estos artículos pueden verse en el mismo departamento de colchones, colchonetas, etc.

EL ENCANTO
E-958 Indf. 1 Mayo

Ropa de etiqueta
ALQUILAMOS Y VENDEMOS
"LA ZILIA"
Suárez 43 y 45 Telf. A-1598

LA SEGUNDA COMPETIDORA
—DE—
RUFINO GARCIA ARANGO

Gran Liquidación Permanente de todas las existencias de Muebles, Joyas y Ropas, por la mitad de su valor.

GRAN SURTIDO EN JOYERIA FINA

Pianola marca Apollo con rollos, casi nueva $250.00; una Victrola Ortofónica Víctor tipo "Granada" $150.00; varias más Víctor y otras marcas, desde $10.00.

GRAN SURTIDO EN BAULES Y MALETAS A PRECIOS DE FABRICA

Se compran y cambian victrolas y toda clase de muebles y otros objetos del giro.
Damos dinero en todas cantidades sobre joyas y toda clase de objetos de valor, módico interés y absoluta reserva.
Visítenos y se convencerá de la verdad de nuestro anuncio.

SAN NICOLAS Núm. 250.
(Entre Gloria y Corrales)
Teléfono: M-2875.
RUFINO GARCIA ARANGO
E-986 Indf. 11 Mayo

MISCELANEA

BAULES Y MALETAS

Las tenemos de todos tamaños de la mejor calidad, nuevos y usados, que realizamos durante este mes no compre sin ver nuestros precios.

JOYAS, MUEBLES Y ROPAS

Las liquidamos con el 50 0|0 de rebaja, no compre ni venda sin ver nuestra oferta, las compramos y empeñamos con módico interés, mucha reserva.

LA COMPETIDORA

Avelino G. Arango S. en C. Gloria e Indio. Teléfono A-6827.
Misc. E-986 Indf. 20 Ab.

DIRECTORIO PROFESIONAL

ABOGADOS Y NOTARIOS

DR. OSCAR G. EDREIRA
ABOGADO
Reclamación de indemnización por accidentes del trabajo. Jubilaciones. Pensiones. Divorcios. Cobro de cuentas atrasadas. Asuntos Civiles y Contencioso-Administrativos O'Reilly 82, por Villegas. Telf. A-1582. E-645 18 Abril.

ISIDRO V. CHINER
ABOGADO
Edificio Llata. Aguiar 116. Departo. 32. De 10 a 12 y de 3 a 5. Teléf. M-1894. Exclusivamente asuntos civiles, con especialidad los de materia hipotecaria; subsanación de defectos en títulos para su inscripción en el Registro de la Propiedad; testamentarías, intestados, cuentas particionales, informaciones para perpetua memoria etc.
E-1107 Indf. 8 Mayo

DR. FELIPE RIVERO Y ALONSO
Abogado y Notario
Abogado Consultor y Notario de la Asociación de Detallistas de la Habana Notario de los Centros "Asturiano", "Balear" y "Cafés".
ESTUDIO DE ABOGADO DE LOS DOCTORES
Felipe Rivero y Alonso, Manuel F. de Cinca, Ricardo Elizalde e Hidalgo-Gato, Angel Radillo y Gancedo, Rafael de Zéndegui y Carbonell
Procurador: Urbano E. Gómez Cádiz. Chacón 25, bajos Edificio de la Asociación de Detallistas de la Habana. Teléfonos M-1472 y A-8142. Cable: Rizenca.
E-2097 Indf. Oct.

DR. MANUEL ARANDA MUÑOZ
Abogado.
Asuntos hipotecarios, herencias, toda clase de asuntos civiles. Mercaderes número 9. Departamento 3. Teléfono M-6173.
E-1779 Indf. 1 Ag.

SAUL SAENZ DE CALAHORRA
ABOGADO
ANTONIO FERNANDEZ TOSCANO
PROCURADOR
Se hace cargo de toda clase de asuntos judiciales, tanto civiles como criminales y del cobro de cuentas atrasadas. Bufete: Aguiar No. 43, bajos, entre Empedrado y Tejadillo. Teléfono A-5024.
E-128 Indf. 1 Enero

DOCTORES EN MEDICINA Y CIRUGIA

DR. FELIX PAGES
CIRUJANO DE LA QUINTA DE DEPENDIENTES
CIRUJIA EN GENERAL
ESPECIALMENTE CIRUGIA ABDOMINAL, ESTOMAGO, INTESTINOS, HIGADO Y APARATO GENITAL DE SRAS.
Consultas: Lunes, Miércoles y Viernes, de 3 a 5. Domicilio: D No. 200, entre 21 y 23. Vedado. Teléfono F-4483.
E-1783 Indf. 1 Ag.

Dr. Manuel González Alvarez
CIRUJANO DE LA ASOCIACION DE DEPENDIENTES
CIRUGIA EN GENERAL
Consultas todos los días de 4 a 6 de la tarde. Campanario, 59, entre Neptuno y Concordia. Teléfono A-9102. Residencia particular: calle 9 número 83, entre F y G, Vedado. Teléfono F-2441.
E-1792 Indf. 1 Ag.

DR. MARIO DEHOGUES
MEDICINA INTERNA
ESPECIALISTA EN ENFERMEDADES DEL CORAZON
Tratamiento de la Angina de Pecho, Hipertensión y Palpitaciones.
Gabinete: Campanario 63. Consultas de 4 a 6. Teléfono A-6198.
Domicilio: Calle 8a. No. 55 Teléfono I-2534 Víbora.

DR. A. MARTH ARANGO
ENFERMEDADES DE LA PIEL, SIFILIS Y VENEREAS
Consultas de 11 a. m. a 1 p. m. y de 1 a 7 p. m. Horas especiales previo aviso. Marina 56, esquina a Vapor. Telf. U-4023.
E-2300 Indf. 3 Nov.

DR. CELIO R. LENDIAN
Consultas todos los días hábiles de 3 a 6 p. m. Medicina interna especialmente del corazón y de los pulmones. Partos y enfermedades de niños. Calle 4 esquina a 21, número 15. Vedado. Telf. F-3869.

DR. RAMON ASCANIO
Cirujano y Sub-Director del Hospital Calixto García. Cirugía y Enfermedades de Señoras. Consultas de 3 a 5 p. m. Martes miércoles, viernes, sábados. 23 número 183, entre H e I. Vedado. Telf. F-2618.
E-1586 Indf.

ANALISIS DE ORINA
Completo dos pesos. Prado 62 esquina a Colón. Laboratorio Clínico Químico del Dr. Ricardo Albaladejo. Telf. A-3344.
E-1788 Indf. 1 Ag.

DR. VALENTIN GARCIA
Medicina Interna.
Reina 104, bajos. Teléfonos A-3486—I-1640.
E-862 Indf. 4 Abril

CORPORACION CLINICA

LUZ 44. TELEFONO A-0549, ENTRE AGUACATE Y COMPOSTELA.
AGRUPACION DE MEDICOS CIRUJANOS Y ESPECIALISTAS
SE TRATAN TODAS LAS ENFERMEDADES

ANALISIS, inyecciones, medicina y cirugía general. ALMORRANAS: curadas radicalmente SIN OPERACION. Especialistas de señoras y niños. (OCULISTAS). BLENORRAGIAS, IMPOTENCIA, SIFILIS Y DEMAS ENFERMEDADES.
RECONOCIMIENTOS con aparatos con la consulta: $2.00; RAYOS X, desde $5.00. PARTOS desde $10.00; RAYOS Ultra Violetas, corrientes, masajes etc. Medicinales, RADIUM, operaciones y otros tratamientos. Precios BARATOS. (CONVENCIONALES). Horas: 1 a 5 TARDE y 7 a 9 NOCHE. TATUAJES, VERRUGAS, MANCHAS ETC. son QUITADAS. Enfermedades nerviosas y mentales
E-1024 Indf. 24 Mayo

DR. CARLOS ENSEÑAT
ANESTESISTA
Especialmente ETILENO
Hospital "Calixto García"
San Lázaro 364. U-3423.
E-582 8 Abril

DOCTOR S. PICAZA
De los Hospitales de París y New York
Enfermedades del estómago, intestinos e hígado. Tratamiento eficaz de la colitis y afecciones biliares. Horas: de 2 a 4 y convencional, previo aviso. San Lázaro, 246. Telf. F-4918. E-1867 Indf. 7 Ag.

DR. MANUEL LOPEZ PRADES
MEDICO CIRUJANO
De las Facultades de Madrid y la Habana. Con treinta y ocho años de práctica profesional. Enfermedades de la sangre. Pecho. Señoras y Niños. Partos. Tratamiento Especial Curativo de las Afecciones Genitales de la mujer. Consultas diarias de 1 a 4. Gratis martes y viernes. Lagunas 62, bajos. Tel. A-0226, Habana.
E-1232 18 Junio

Dr. J. A. Hernández Ibáñez
CIRUJANO UROLOGO DE LA ASOCIACION DE DEPENDIENTES
ENFERMEDADES VENEREAS. VIAS URINARIAS ENDOSCOPIA Y CIRUJIA DE LAS VIAS URINARIAS
Consultas: Neptuno número 78, esquina a Manrique. De 11 a. m. a 1 p. m. y de 4 a 5 p. m. Telf. A-5469. Habana.
E-1804 Indf. 1 Ag.

DR. ABELARDO LABRADOR
Consultas gratis para pobres de 8 a 12 de la mañana. Pagas de 3 a 6 p. m. Angeles 3, entre Reina y Estrella. Teléfonos A-6801 y U-2256. Especialidad en enfermedades de señoras, flujos crónicos, metritis etc. Partos, venéreo y sífilis, blenorragias, enfermedades del corazón y riñones diabetes, reumatismo crónico, enblanquecimiento. Tratamientos especiales por inyecciones neosalvaisán, etc.
Se hacen radiografías a precios módicos.
E-52 Indf. 10 My.

DR. RICARDO ALBALADEJO
Especialista en vías urinarias. Tratamiento especial para la blenorragia, impotencia y reumatismo. Electricidad Médica y Rayos X. Prado 62, esquina a Colón. Consultas de 8 a 12 a. m. y de 1 a 5 p. m. Teléfono A-3344.
E-1787 Indf. 2 Ag.

DR. JULIO FERNANDEZ
MEDICINA INFANTIL
Consultas: Lunes, miércoles y viernes, de 3 a 4. San José y Marqués González, altos. Teléfono U-2451. Habana.
E-269 Indf. 1 Feb.

DR. JOSE J. CHALONS
Médico Cirujano
DIRECTOR DE LA CASA DE SALUD "LA PURISIMA CONCEPCION"
JEFE DE CLINICA DEL HOSPITAL "LAS ANIMAS"
Enfermedades infecciosas, sifilíticas y venéreas. Rayo 2, altos, esquina a San Rafael Consultas de 3 a 5. Telf. M-2655.
E-459 19 Marzo

"POLICLINICA HABANA"

Suárez 32. Teléfono M-6233.
DR. GUILLERMO LEON
Director Facultativo
Medicina y Cirugía en general. Especialidad en enfermedades venéreas. Consultas de 1 a 5 de la tarde y de 8 a 9 de la noche. Consultas especiales dos pesos. Reconocimientos $2.00. Enfermedades de señoras y niños. Garganta, nariz y oídos. (OJOS). Enfermedades nerviosas, estómago; corazón y pulmones, vías urinarias, enfermedades de la piel, blenorragia y sífilis, inyecciones intravenosas para el asma, reumatismo, tuberculosis, obesidad partos, hemmorroides, diabetes y enfermedades mentales etc. Análisis en general. Rayos X, masajes y corrientes eléctricas. Los tratamientos y sus pagos a plazos. Telf. M-6233. E-1810 Indf. 1 Ag.

DR. GONZALO AROSTEGUI
Médico de la Casa de Beneficencia y Maternidad. Especialista en las enfermedades de los niños. Médicas y quirúrgicas. Consultas de 12 a 2 Calle 11 entre K y L. Vedado. Teléfono F-4233.

DR. MANUEL VIAMONTE
Catedrático Auxiliar de Radiología y Fisioterapia de la Universidad.
RADIOLOGO DE LA QUINTA "COVADONGA"
Concordia 64-A, esquina a Lealtad Teléfono A-6698. De 9 a 10 a. m. y de 1 a 5 p. m. Rayos X. Radium. Radioterapia Profunda Luz Ultravioleta y Electricidad Médica. E-1900 Indf. 19 Ag.

DR. GERMAN ARGUELLES
Especialista en enfermedades del aparato digestivo, con práctica en las principales clínicas de París, Berlín y Madrid. Gabinete: Velázquez número 27 (primero), Madrid.
E-649 19 Junio

DR. A. G. CASARIEGO
Catedrático de la Facultad de Medicina, de los hospitales de París, New York, Calixto García y Clínica Covadonga. Especialista en enfermedades de los aparatos urinario y genital (hombres y mujeres). Consultas de 2 a 6. Neptuno 125, bajos.
E-2080 Indf.

DR. SANTIAGO VERDEJA NEYRA
CIRUJANO ESPECIALISTA EN ENFERMEDADES DE SEÑORAS DEL HOSPITAL NACIONAL "CALIXTO GARCIA"
Consultas de 1 a 3, en Trocadero 16, los lunes, miércoles y viernes. Servicios gratis para los pobres en la Sala "Weiss" de dicho Hospital, de 9 a 10 a. m.
E-573 Indf. 12 Marzo

DR J. LYON
De la Facultad de París. Especialidad en la curación radical de las hemorroides sin operación. Consultas de 1 a 3 p. m. diarias. San Nicolás 28, altos, entre Animas y Lagunas. E-1812 Indf. 1 Ag.

DR. RODRIGUEZ CUELLAR
Tratamientos modernos de las enfermedades nerviosas, broncopulmonares, matriz y secretas en general. Aplicación de los últimos métodos de actinoterapia, serovacunas e inyecciones de oro, endovenosas para la tuberculosis. Tratamientos científicos, rápidos para las enfermedades del estómago corazón, riñones y sangre. De 12 a 2. Reconocimientos: 5 pesos. Consulta: $2.00. Gratis: de 3 a 4. Telf. A-7820 Campanario 197, (entre Figuras y Concepción de la Valla. E-1199 2 Julio.

DR. GUILLERMO LOPEZ ROVIROSA
Enfermedades de las Glándulas Internas, Nutrición, Nerviosas y Mentales. Debilidad sexual, pérdidas, impotencias. Niños anormales atrasados, raquíticos. Bocios. Afecciones de la piel y de la sangre. Dispepsia, Colitis, Vías respiratorias. Rayos Ultravioletas aplicados al tratamiento de las afecciones de la piel, acne, etc., caída del cabello, calvicie, raquitismo, anemias etc. Electroterapia, corrientes D'Arsonvalización, diatermia, extirpación de verrugas, etc. San Lázaro 331, entre Infanta y Basarrate, de 5 a 7 p. m. Domingos de 4 a 5. Telf. U-3221. Consultas por correspondencia: $6.00. Giro postal.
E-1873 Indf. 7 Ag.

Dr. Alberto S. de Bustamante
Profesor de Obstetricia, por oposición. Especialidad: Partos y enfermedades de señoras. Consultas los lunes y viernes de 1 a 3. Clínica Bustamante y Núñez. Teléfono F-3057. Domicilio: 15 entre J y K Vedado. Teléfono F-1862.

CLINICA BUSTAMANTE
J y 13. Vedado. Cirugía general y especial. Partos, Rayos X y Laboratorio. Teléfono F-1134. E-1777 Indf. 1 Ag.

DR. GOMEZ DE ROSAS
Cirujano Director de la Policlínica Nacional. Enfermedades de señoras, estómago, vías biliares y cirugía general. Consultas de 3 a 5. Cerro 551. Teléfono A-2560.
E-469 Indf. 16 Feb.

F. GARCIA CAÑIZARES
Catedrático Titular de la Universidad. Director Facultativo del Centro Balear. Médico de Visita del Hospital de Paula. Medicina general. Especialista en enfermedades venéreas, sífilis y de la piel. Gral. Aranguren (Campanario) número 119. Consultas: lunes, miércoles y viernes, de 3 a 5. No hace visitas a domicilio.
E-472 Indf. 7 Mayo
E-837 10 Mayo

DR. BIENVENIDO GIROUD LESCANO
Medicina interna, sistema nervioso, cerebro y pulmón. Tratamiento de la tuberculosis con la sacocricina combinación Rayos X Radiografía electroterapia, tratamiento del bocio sin operación. Consultas de 3 a 5. Infanta 75 letra F. Teléfonos M-3014 y U-2064. E-1830 Indf. 1 Ag.

DR. PABLO RONQUILLO
Vías Urinarias, Piel y Sífilis. Gonorrea, Reumatismo blenorrágico, Impotencia, Neurastenia Genital, Riñón, Vejiga, Próstata. Reconocimientos pagos. Consultas diarias de 1 a 3 p.m. y de 6 a 8 p. m. Pobres: lunes y jueves. San Rafael No. 102. Teléfono U-1680.
E-2304 3 Dbre.

DR. MANUEL GALIGARCIA
Enfermedades Nerviosas y Mentales
Especialista de la Asociación Canaria. Médico de Visita de los Servicios de Nerviosos y P Enagenados del Hospital Calixto García. Ayudante de la Facultad de Medicina. Consultas: $6 00. De 3 a 5 diarias. J. 211, bajos, entre 21 y 23. Vedado Teléfonos F-2775 y F-5885. Sanatorio para tratamientos. Real 68, Arroyo Naranjo Informes en la consulta. E-1790 Indf

DR. H. FERNANDEZ AGUIRRE
TUBERCULOSIS
ESPECIALISTA DEL HOSPITAL DE PARIS.—MEDICO DE LA ASOCIACION DE DEPENDIENTES
Cura radical de la tuberculosis; ganglionar-osea-orticular, testicular, etc., por la vacuno-terapia vandremer Consultas de una a tres p. m. Campanario 10, altos. Teléfonos M-1181 y M-1481.
E-452 16 Marzo

DR. PEDRO A. BOSCH
Medicina y Cirugía, con preferencia partos, enfermedades de niños, del pecho y sangre. Consultas de 2 a 4. Aguiar 11. Telf. A-6488. E-762 Indf. 1 Ab.

DR. J. M. VERDUGO
DE LA FACULTAD Y HOSPITALES AMERICANOS Y PARIS
Estómago e Intestinos.
Tratamiento eficaz de la úlcera estomacal y duodenal y de la colitis en cualquiera de sus períodos. Hígado y afecciones biliares. Enfermedades de la nutrición. Consultas de 1 a 3. Horas especiales previo aviso. Prado 60, bajos. Teléfono A-4425. E-1060 Indf. 1 Mar.

DR. JOSE VARELA ZEQUEIRA
Profesor de Anatomía de la Universidad. Cirujano Jefe de la Asociación Cubana de Beneficencia. Cirugía en general. Especialidad: Cirugía de la mujer. Consultas de 4 a 5. Gervasio 126, entre San Rafael y San José Teléfono U-5410.
E-348 Indf. 1 Feb.

DR. PEDRO MONTALVO
Medicina general con preferencia en enfermedades del estómago, intestinos y del pecho. Aplicación de Diatermia y Luz Ultravioleta. Consultas de 2 a 4 en Belascoain 79. Teléfono U-5050. Sábados de 1 a 12. Avisos e información en el F-1972.
E-792 2 Junio

Dr. Francisco Javier de Velasco
Afecciones del corazón, pulmones, estómago e intestinos. Consultas los días laborables de 12 a 2. Horas especiales previo aviso. Salud 34. Telf. A-5418.
E-1784 Indf. 1 Ag.

DR. J. B. RUIZ
Catedrático de la Universidad. De los Hospitales de Filadelfia, New York y Calixto García. Especialista en vías urinarias y enfermedades venéreas. Exámenes Uretroscópicos y Cistoscópicos. San Lázaro 221-C, de 1 a 3. Telf. U-6351. Para pobres de 10 a 12.
E-928 Indf. 1 My.

POLICLINICA INTERNACIONAL
Lealtad 143, entre Salud y Dragones. Teléfono A-0344. Director: David Cabarrocas. Médico Cirujano. Rayos X entregando la plancha: $3.00 y $6.00; Análisis Orina Parcial: $1.00; Análisis Orina Completo: $2.00; Análisis de Sangre, Exudado, Heces Fecales, Esputos etc. $3.00.
Consultas de 10 a. m. a 6 p. m. Sábados, días de fiesta y Duelo Nacional, de 10 a. m. a 12 m. Consultas Rayos X gratis todos los días. Consulta con inyección: $0.50; Turno Especial: $1.00; Visita del Médico de guardia: $2.00; Hora Especial: $3.00; Consulta para seguir tratamiento en su domicilio por 15 días: 3 pesos, con obsequio del patente necesario. Obsequio de patentes a los pobres.
E-2322 Indf. 1 Nov.

HEMORROIDES
Curadas sin operación, radical procedimiento, pronto alivio y curación pudiendo el enfermo seguir sus ocupaciones diarias y sin dolor. Consultas de 1 a 5 de la tarde. Suárez 32. Policlínica P. Teléfono M-6223 E-1810 Indf. 1 Ag.

Dr. Alfonso E. Milla Solsona
CURA RAPIDA DEL FLUJO
Especialista Enfermedades Señoras. Servicio de Enfermeras. Tratamiento médico. Enfermedades: útero (matriz), ovarios y trompas. Consultas: Martes, jueves y sábados. De tres a seis. Pobres: miércoles y viernes. San Rafael 102. Telf. U-1680.
E-626 Indf. 23 Mayo

DR. E. PERDOMO
Vías Urinarias, estrechez de la orina venéreo, hidrocele, sífilis, impotencia. Calle D y 11, Vedado. De 1 a 4. Telf. F-4822.

DR. HERNANDO SEGUI
Garganta, Naríz y Oídos
Prado, 38. De 12 a 3.
E-210 Indf. 11 Feb.

DOCTOR FLORES
EZCEMAS, ALMORRANAS
Ezcemas por antiguos que sean, se garantiza su curación por un procedimiento especial. Inyecciones Intravenosas para Reumatismo, Raquitismo, Linfangitis, Dispepsias y Blenorragia. Neurastenia por el procedimiento del doctor Monin. Electricidad Médica para Parálisis y Nerviosismo. Estrechez uretral y sífilis, curación garantizada. Almorranas: son curadas sin operación ni dolor, pudiendo el enfermo continuar sus trabajos diarios. Análisis orina: 2 y 3 pesos, completo. Impotencia. Curaciones por contrato. Análisis: Sangre, Esputos, Heces Fecales. Consultas diarias de 9 a 12 mañana y 9 a 10 noche. Acosta 64. Telf. M-1658.
E-363 Indf. 1 Febrero

DR. ANTONIO PITA
MEDICO CIRUJANO
Nuevo tratamiento en enfermedades nerviosas y crónicas por la Fisioterapia, contando con la mejor instalación de electricidad médica. Rayos X, Ultravioleta, sala diagnóstica, laboratorio, gran sala de Hidroterapia con baños rusos, turcos, luz, sulfurosos, duchas alternas, piscina natación, gimnasia, asistida por expertos San Lázaro 45 de 2 a 4 p. m.
E-174 Indf. E-17.

DR. ALFONSO SANCHEZ
Especialista de los Hospitales Necker y Lariboisiere de París. Vías Urinarias y enfermedades venéreas. Cirugía, Rayos X. Consultas de 1 a 5. Virtudes 88. Teléfono A-2008. English Spoken. On parle français. E-433 11 Marzo

ENFERMEDADES SECRETAS
Antiguas, mal curadas y prostatitis, impotencia, esterilidad. Curaciones garantizadas en pocos días, sistema nuevo alemán. Dr. Jorge Winkelmaun, especialista alemán, 30 años de experiencia. Manrique 5-A, a todas horas.
E-1797 Indf. 17 Ag.

DR. IGNACIO CALVO
PROTOLOGO
Cirugía especial del recto. Tratamiento médico de las hemorroides. Rectos-copia, sigmodoscopia. Carlos Tercero 209, esquina a Franco. Teléfono U-2266. De 3 a 5.
E-430 Indf. 14 Feb.

LEPRA
Los médicos y personas interesadas que deseen conocer el nuevo libro del Dr. López Rovirosa, exponiendo la técnica de su ventajoso Nuevo Tratamiento contra la Lepra, pueden solicitarlo por correo en carta a dicho doctor, a San Lázaro 331, Habana. E-805 Indf. 4 Ab.

OCULISTAS

DR. C. E. FINLAY F. A. C. S.
PROFESOR DE OFTAMOLOGIA
Especialista en enfermedades de los Ojos y de los Oídos.
Calle 23 No. 246, altos, entre Baños y F, Vedado. Telf. F-1178.
Consultas de 11 a 12 y de 3 a 4 y por convenio previo.
E-1807 Indf. 1 Ag.

DR. MARTINEZ FERRER
Enfermedades de los ojos. Calle A, 194, (entre 21 y 23) Vedado. Consultas de 2 a 4. Teléfono F-3474.
E-526 Indf. 27 Febrero

DR. JOSE ALFONSO
OCULISTA
Garganta, nariz y oídos. Consultas de 1 a 4. Máximo Gómez 386. Telf. M-2330.
E-1763 Indf. 1 Ag.

DR. HORACIO FERRER
ESPECIALISTA DE LAS ENFERMEDADES DE LOS OJOS
Consultas de 2 a 5 de la tarde. Consultas por la mañana a horas previamente concedidas. Ave. Wilson y L. Vedado. Teléfono F-4891. E-1780 Indf. 1 Ag.

DR. ALIPIO C. PORTOCARRERO
OCULISTA
GARGANTA, NARIZ Y OIDOS
Consultas de 12 a 4.
San Nicolás No. 52. Habana.
Telf. A-8627. E-1795.

CIRUJANOS DENTISTAS

DR. VALDES MOLINA
CIRUJANO DENTISTA
San Lázaro 205 (bajos) esquina a Escobar. Teléfono A-8583. Dentaduras de 15 a 30 pesos. Trabajos se garantizan. Consultas de 8 a. m. a 5 p. m. Los domingos hasta las 12 m. E-1885 Indf. 1 Ag.

DR. SALVADOR VIETA Y MORE
CIRUJANO DENTISTA
Curaciones rápidas de todas las afecciones de la boca por procedimientos modernos, especialidad en piorrea, abcesos y curaciones de todos los dientes, muelas y raíces desahuciadas, evitando las extracciones. Haciéndose cargo además de todos los trabajos concernientes a su profesión. Consultas y operaciones de 2 a 5. Calle 9 esquina a I, altos, Vedado. Teléfono F-4677.
E-1773 Indf. 21 Ag.

DR. OROSMAN LOPEZ
PROFESOR TITULAR DE ORTODONCIA DE LA UNIVERSIDAD
—Y—
DRA. MANUELA LOPEZ
Especialista en corregir defectos de posición en los dientes de niños y adultos. Procedimientos nuevos. 17 número 451 (altos), entre 8 y 10, Vedado. Telf. F-3212. Consultas de 8 a 4 p. m.
E-623 Indf. 1 4Marzo

DR. MONTAÑO
Cirujano Dentista. Especialidad Prótesis. Laureado con Medalla de Oro en el 1er. Congreso Dental de Cuba. Consultas de 9 a 12 y 1 a 8. Industria 100, altos. Teléfono A-8878. E-566 9 Abril

DR. GUERRERO DELANGEL
DENTISTA MEXICANO
Técnica especial para extracciones. Facilidades en el pago. Horas de consultas: de 8 a.m. a 8 p. m.. A los empleados del comercio, horas especiales para la noche. Trocadero 65-B, frente al café "El Día" Teléfono M-6395.

DR. J. HERNANDEZ CALZADILLA
Cirujano Dentista
Especialista en extracciones sin dolor ni peligro en niños y señoras en estado, con anestesia local o gas. Cura completa de dientes flojos y piorrea alveolar. Puentes y planchas de todas clases modernas sin encías. Trabajos de ortodoncia. Arreglo puentes, planchas partidas, faltas de dientes dejándolas nuevas. Consultas diarias hasta las 10 de la noche. Reina 76, bajos. Teléfono A-7537.
E-1817 Indf. 1 Ag.

Dr. Armando Roig y Palenzuela
MEDICO Y DENTISTA DE LA ASOCIACION "NTRA. SEÑORA DEL CARMEN" MEDICO DEL "DISPENSARIO TAMAYO"
Consultas de 2 a 6. Plácido 49, altos. Teléfonos M-8002, I-2592.
E-948 Indf. 1 Ab.

COMADRONAS FACULTATIVAS

AMPARO VIÑALS, (Comadrona de las Hijas de Galicia) ofrece su casa para asistencia; precios convencionales; consultas de 11 a 12 a. m. y de 4 en adelante. Marqués González 63, altos, entre Maloja y Sitios. E 1041 Mayo 14.

CONSUELO RUDA DE RODRIGUEZ
COMADRONA FACULTATIVA
con muchos años de práctica, asistencia de partos en su domicilio con asistencia médica a precios módicos. Consultas de 9 a 11 y de 4 a 6. Tel. U-5824, Marqués González No. 64.
Cta. 1108 Ind 8 Mayo

JUANA PUIG
COMADRONA
Especialidad en partos y reconocimientos. Consultas gratis. San Miguel 224-E, altos, entre Marqués y Oquendo. Telf. U-4543.
E-982 4 Mayo

EDELMIRA MATARREDONA
COMADRONA
Facultativa en Partos. Universidades Madrid y Habana, últimos procedimientos científicos; inyecciones a domicilio. Consultas de 2 a 7. Telf. A-8248. Lagunas 1 bajos, esquina Galiano. E-1114 25 My.

GIROS DE LETRAS

ZALDO Y COMPAÑIA
Cuba Números 76 y 78
Hacen giros de todas clases sobre todas las ciudades de España y sus pertenencias. Se reciben depósitos en cuenta corriente. Hacen pagos por cable, giran letras a corta y larga vista y dan cartas de crédito sobre Londres, París, Madrid, Barcelona y Nueva York, New Orleans, Filadelfia y demás capitales y ciudades de los Estados Unidos, Méjico y Europa, así como todos los pueblos.
E-1746 Indf. 1 Ag.

J. BALCELLS Y CIA.
S. EN C.
San Ignacio Número 33.
Hacen pagos por el cable y giran letras sobre New York, Londres, París y sobre todas las capitales de España, Islas Baleares y Canarias. Agentes de la Compañía Inglesa de Seguros contra incendios "The Royal. Administración de Bienes. E-1742 Indf. 1 Ag.

N. GELATS Y COMPAÑIA
106, Aguiar 108, esquina a Amargura. Hace pagos por el cable. Facilita cartas de crédito y giran pago por cable; giran letras a corta y larga vista sobre todas las capitales y ciudades importantes de los Estados Unidos, México y Europa, así como sobre todos los pueblos de España, Londres, París, Hamburgo, Madrid y Barcelona.

CAJAS RESERVADAS
Las tenemos en nuestra bóveda, construidas con todos los adelantos modernos y las alquilamos para guardar valores de los interesados. En esta oficina daremos todos los detalles que se deseen.
N. GELATS Y COMPAÑIA
BANQUEROS
E-324 Indf. 1 Feb.

A ALQUILER CASAS

A-1.—Habana.
A-2.—Vedado.
A-3.—Cerro.
A-4.—Jesús del Monte.
A-5.—Víbora y Arroyo Apolo.
A-6.—Luyanó.
A-7.—Regla y Guanabacoa.
A-8.—Marianao.
A-9.—Diversos lugares.
A-10—Casas de apartamentos.

A1. Habana

ZEQUEIRA 12, BAJOS
A una cuadra de Monte. Casa con sala, saleta, dos cuartos, cocina, patio y servicios, $30. Llaves bodega. Informes: San Joaquín 33. Telf. M-4803.
A-1 19445 25 Mayo

OMOA, 14-B
A una cuadra de Monte. Casa con sala, comedor, tres cuartos, cocina y servicios, $35. Llaves bodega. Informes: San Joaquín 33. Teléfono M-4803.
A-1 19446 25 Mayo

CASTILLO 54
Casa de madera con sala, comedor, tres cuartos, cocina, servicios, patio y traspatio, $25. Próxima al mercado y tranvías. Llaves bodega. Informes: San Joaquín 33. Teléfono M-4802.
A-1 19444 25 Mayo

ROMAY, 6, ALTOS
A una cuadra de Monte. Casa con sala, comedor, 3 cuartos, cocina y servicios, $35. La llave en la bodega. Informes San Joaquín 33. Teléfono M-4803.
A-1 19443 25 Mayo

EDIFICIO MENENDEZ
Virtudes 119-B, esquina a Escobar. Alquilo muy barato primero y segundo piso, a la brisa. Sala, comedor, 3 habitaciones, baño intercalado, cocina gas, cuarto y servicio criados. Llave en el café.
A- S-3512 26 Mayo

M.E.C.D. 2016

TELEFONOS A-3333 A-1014

ANUNCIOS CLASIFICADOS DEL DIARIO DE LA MARINA

TELEFONOS A-3333 A-1014

A MEDIA cuadra de Infanta y una del Parque Charles Aguirre se alquilan los modernos y frescos bajos de San José 139. Tiene sala, comedor, 3 cuartos, baño intercalado, cocina de gas y buen patio. Informan en los altos y en el teléfono FO-1011. A-1 19482 23 Mayo

SAN RAFAEL 153, esquina Hospital. Alquilo piso bajo moderno. Sala, saleta, 2 habitaciones, baño moderno, cocina gas. Ferretería Belascoaín 71, esquina a San Rafael. Telf. U-5215. A-1 19454 28 Mayo

40 PESOS, ALTOS nuevos. Comedor, sala, baño completo intercalado y tres habitaciones. Sitio alto y fresco. Agua abundante. En el mismo edificio, 16 pesos. Apartamento con luz, dos habitaciones, cocina y baño. Entre dos líneas de tranvías, Vigía y Fernandina. A-1 19552 10 Junio

SE DESEA colocar una española para coser. Sabe cortar bien. No le importa hacer alguna limpieza de alguna habitación, casa de moralidad. Buenas referencias. Tel. F-3298 UH F-1 19561 24 Mayo

SANTIAGO 36. Los altos modernos independientes, con sala, comedor, cuatro cuartos, baños intercalados, dos servicios. Llaves bodega Pocito. Informes: A-6523. A-1 19627 24 Mayo

SE ALQUILA, Cárdenas 27, bajos. Sala, saleta, tres cuartos. A-1 19530 26 Mayo

SE ALQUILAN espaciosos altos, Monte 311, cerca de Cuatro Caminos. Cuarto, sala, saleta, comedor, dos servicios y una gran habitación en la azotea. Teléfono A-5640. A-1 19573 31 Mayo

SE ALQUILA, Concordia 144, de 2 a 4 p. m. y San Isidro 36, 2 habitaciones. A-1 19581 25 Mayo

ALQUILO ALTOS Y BAJOS

Con elevador casa nueva fresca y barata. Sala, recibidor, 5 habitaciones, baño intercalado con agua fría y caliente en todos los aparatos, buen comedor, despensa y cuarto de criados. San Miguel 173 B, una cuadra de Belascoaín. El portero las enseña o en el segundo piso informan. A-2 19415 24 Mayo

GANGA. Se alquila en Parque Maceo. Ganga. Casa grande. Dos plantas con 1.200 metros. Marina 5, propia para Sociedad, Cuba, Hotel, Clínica, Academia Cabaret, etc. Se dan meses gratis para ayudar a la adaptación. Alquiler 250 pesos. Informes: teléfonos A-4358 y M-6263 altos botica Sarrá. A-1 19403 24 Mayo

SE ALQUILA un hermoso primer piso, fabricación moderna, en la calle Víctor Muñoz número 14, compuesto de sala, recibidor, tres amplias habitaciones, baño intercalado y comedor al fondo. Precio: 45 pesos. Informan: Telf. A-7636. A-1 19392 24 Mayo

MONTE 471 ALTOS, DERECHA

Se alquila en $80.00 este hermoso piso alto, esquina a Romay, junto o separado de gabinete que tiene entrada independiente. Informa Raposo en Omoa 11.

ROMAY 30, A

Se alquila esta casa con sala, comedor, dos cuartos bajos y uno alto muy espacioso. $35.00. Informa Raposo en Omoa 11.

CUBA 60, ALTOS

Se alquilan estos altos propios para alquiler de habitaciones o casa de huéspedes.

OFICIOS 1 y 3

Propia para almacén o garage se alquila esta casa con una superficie de 800 metros; esquina a Justiz. Precio $350.00.

SAN LAZARO 309

Se alquilan los bajos de esta casa con sala, comedor y tres cuartos en $50.00.

INFANTA 26, A, ENTRE SANTA ROSA Y CADIZ

Se alquila esta casa compuesta de sala, comedor, tres cuartos, cocina y servicio de baño en $40.00.
Para informes sobre las anteriores casas dirigirse a
J. BALCELLS y Cía., San Ignacio 33. A-2766. A-1 19243 26 Mayo

SE ALQUILAN los bajos de San Miguel número 274, entre San Francisco e Infanta, compuestos de tres habitaciones, sala, saleta, baño y demás servicios. Informan en San Miguel número 211, altos. A-1 19349 22 Mayo

ALAMBIQUE número 9, alquilo dos pisos a 30 pesos y doble garantía. Tienen balcón, sala, hall, 3 cuartos, comedor, comodidades y frescas. Llave alto izquierda. Trato: Oficios 53, esquina Luz. Paz. De 11 y media a 1. A-1 19378 25 My.

SE ALQUILAN los hermosos altos de Escobar número 80, (entre Neptuno y Concordia), propios para profesional; se componen de una gran sala, recibidor, cuatro amplias habitaciones, comedor, cocina, baño y cuarto criados. Informan: M-1049. Precio: 90 pesos. (A-1) 19379 22 Mayo

ALQUILO, SAN Lázaro 147, piso principal de la casa moderna. Sala, saleta, 4 cuartos, baño intercalado, comedor fondo, cocina con calentador y servicio de criado. Informes: M-8513. A-1 S-3508 25 Mayo

SE ALQUILA, Refugio 14, altos, segundo piso. Sala, saleta, tres habitaciones y servicios. Precio: 50 pesos. A-1 19138 23 Mayo

SAN LAZARO 98 bajo interior independiente, sala, dos cuartos, cocina gas, servicio etc. Precio 30 pesos. Informes M-2863, noche F-2124. Llave en los altos. A1 19098 29 Mayo.

SE ALQUILA 2 modernas casas de esquina, en Sol 99, compuesta de sala, comedor, 3|4, baño y cocina, cuarto y servicio de criados. Informan: teléfono A-6069. A-1 S-3488 24 Mayo

PLANTA BAJA. Portal, sala, cinco habitaciones, comedor, baño intercalado, garage con altos, gran patio, Montero 20, cuadra y media carros Príncipe. Llave bodega. Informes A-5232. A-1 S-3466 23 Mayo

SE ALQUILAN los bajos Concordia número 156-C, compuestos de sala, saleta, 3 cuartos, baño intercalado. Informes en "La Filosofía". A-1 18990 22 Mayo

SE ALQUILAN los altos de Neptuno número 16, compuestos de cuatro cuartos, sala, recibidor, comedor y dobles servicios sanitarios. Informan en los bajos. A-1 19034 24 Mayo

SE ALQUILA un segundo piso en Aguacate 63 esquina a Muralla con sala, comedor, 3 cuartos y doble servicio, informan en la misma, precio $50.00. A-1 19199 23 Mayo

SE ALQUILAN

Casas acabadas de fabricar con todo el confort moderno. Hay elevador día y noche. Pueden verse de 7 a. m. a 6 p. m. en Jovellar y Hospital. A-1 19230 25 Mayo

SE ALQUILA cómoda y fresca planta alta, Figuras 16 esquina a Lealtad con sala, recibidor, comedor y cuatro habitaciones, para verla informes en la misma de 1 a 4. A-8107. A-1 18919 23 Mayo

$75.00 SE ALQUILA la amplia y moderna casa Maloja 77, altos, con 7 habitaciones. Informan en los bajos y en F-4979. A-1 18658 23 Mayo

EDIFICIO OTERO. Se alquilan dos casas modernas con sala, recibidor, 3 cuartos, comedor al fondo, baño intercalado, servicio de criado. Informan: Telf. A-7110. Otero y Cía. A-1 S-3363 25 Mayo

OFICINAS

Se alquilan magníficos departamentos para oficinas en Prado 102. Pueden verse desde las 8 de la mañana a las 6 de la tarde. E 1123 23my

SE ALQUILAN los amplios y ventilados altos de las casas Oquendo número 83 y 85 compuestos de sala, saleta, tres hermosas habitaciones, cocina de gas y baño intercalado. Informan Bufete del Dr. Ecay. Aguiar 73. Teléfono A-7884. A-1 18441 24 Mayo

CONCORDIA No. 271 altos modernos, sala comedor, tres cuartos, baño intercalado completo, cocina gas, dos cuartos en la azotea. Informes M-2863. noche F-3194. Llave bodega. A-1 18189 22 Mayo

HABANA: Se alquila el primero o segundo piso de la casa calle de Mazón 31, entre San José y Valle, compuestos cada uno de sala, comedor, tres cuartos, baño intercalado, cocina y servicio de criado. Precio: 55 mensuales. Las llaves de ambos pisos en la bodega de Mazón y Valle.

HABANA: Se alquilan los altos de la casa O'Reilly 76, compuesta de sala, recibidor, tres cuartos, comedor, cuarto de baño, cocina y servicio de criados y dos cuartos en la azotea. Precio: $80.00 mensuales. La llave en los bajos.

PARA OFICINA: Precio reducido, se alquila en los altos de Empedrado 16, dos departamentos bien ventilados y con frente a la calle.

SEGUNDO PISO, altos de la casa Villegas 23 y 25, casi esquina a Empedrado, compuesta de sala, comedor, tres habitaciones, baño intercalado, cuarto y servicio de criados. La llave en el primer piso de la propia casa. Precio: $65.00. Informa Bufete de Arellano. Telfs. A-2218 y A-2478. E-802 Indf. 1 Ab.

A2. Vedado

SE ALQUILAN dos preciosos altos en la calle C y 19, por módico precio. Teléfono F-1985. A-2 19535 28 Mayo

VEDADO, ALQUILO primer piso calle 19 número 248, entre E y F, acabado de fabricar, compuesto de sala, comedor, 6 habitaciones, hall, terraza, 2 baños intercalados, cocina, pantry, cuarto de criados, servicio, garage, cuarto de chauffeur y jardín, toda decorada. Llave e informes en los bajos. Teléfono F-5292. A-2 19588 27 Mayo

SE ALQUILAN para primero de Junio, regios bajos modernos a la brisa, calle Veintitrés 248, entre Baños y F. Vestíbulo, sala, saleta, cinco cuartos con sus closets, dos baños, comedor sevillano, cuarto y servicio de criados, garage para tres máquinas. Todos los departamentos se hallan lujosamente decorados y los baños en colores son de lo más finos. Informes: F-6180 y F-2279. A-2 19533 24 Mayo

SE DESEA alquilar casa en el Vedado, o repartos Miramar y La Sierra, que tenga 6 dormitorios, 2 baños de familia y garage para 2 máquinas. Puede ser de una sola planta o chalet. Avise al apartado número 964. A-2 19566 25 Mayo

GANGA. Se alquila fresca y hermosa casa de esquina, 5a. No. 36 esquina a E, Vedado. Jardín y portal por las dos calles. Sala, recibidor, 6 habitaciones con ventanas a la calle E, comedor al fondo, baño, cocina, pantry, cuartos y servicios de criados garage, etc. Se da un mes gratis. Alquiler $110. Informes: A-4358, M-6263, altos Botica Sarrá. A-2 19401 24 Mayo

GANGA. Se alquila toda la casa. 13 número 25 entre 2 y 4, compuesta de dos pisos independientes con sala, saleta, tres habitaciones al fondo con entrada y servicios independientes. Alquiler 70 peso. Si hace contrato por un año o más se da un mes gratis. La llave en la bodega de 13 y 4. Informes teléfonos A-4358 y M-6263, altos botica Sarrá. A-2 1940 24 Mayo

SE ALQUILAN los bajos calle K número 190 entre 19 y 21. Seis cuartos, sala, comedor y baño. Tiene un gran garage. A-2 19242 25 Mayo

VEDADO. Casa moderna, tres habitaciones y demás comodidades, en 45 pesos. Calle 27 número 434, entre 6 y 8. Llaves bodega de 27 y 8. A-2 19342 22 Mayo

EN LA CALLE de Baños y 25, a una cuadra de la calle 23, se alquila la casa número 261 de una sola planta, compuesta de jardín, portal, sala y saleta, tres hermosos cuartos con baño intercalado, comedor al fondo, hermoso pantry, cocina y cuarto de criados al fondo, terminándose en su interior con un grande y extenso traspatio con jardín. Entrada libre al servicio. La llave en la bodega de Baños y 27. Informes en el bufete del Dr. Arcos. Telf. M-3741. A-2 19452 22 Mayo

EN EL EDIFICIO Arcos, calle F entre 19 y 21, Vedado, se alquilan elegantes y frescos departamentos exteriores e interiores. Informan en el mismo el Conserje señor Fermín. A-2 19453 22 My.

VEDADO. Sealquilan los altos de la casa calle 15 No. 196, entre G y H, con todas sus comodidades. Razón: calle H número 138, esquina a 15. A-2 19424 25 Mayo

SE ALQUILA una planta baja en 29 entre 28 y 30, Reparto Kholy, en 20 pesos. Sala, comedor, un cuarto, solo a matrimonio sin muchachos ni animales. (A-2) 19441 24 Mayo

EN LO MAS fresco del Vedado, frente a la Legación Apostólica, tres cuadras del paradero, una de la Cuba. Alquilo pintorescos altos. Recibidor, sala, 5 habitaciones, comedor, completo baño, agua caliente, baño servicio de criados, en 45 pesos. Informan: 15 y 20, bodega. Teléfono F-6203. A-2 19161 23 Mayo

CALLE 21 número 374, entre Paseo y 2. Jardín, portal, dos salas, comedor, siete cuartos familia, tres baños, pantry, cocina, comedor y habitaciones sirvientes, garage para dos máquinas. Informan: F-1672 y A-1712. A-2 19356 22 Mayo

SE ALQUILA el piso alto de la casa calle 19 número 243, entre E y F, Vedado. Informan al fondo, en el Edificio Arcos, el Conserje, Sr. Fermín. A-2 19451 22 Mayo

CASITAS independientes, $13.00, Vedado. Calle 26 entre 27 y 29, a cuadra y media del tranvía de la calle 23. Portal, sala, cuarto servicios sanitarios, patio, todo independiente. Informa Otero, bodega Las Mercedes. 27 y 26. Telf. A-0383. A-2 18376 8 Junio

SE ALQUILAN hermosos altos, Baños número 187, entre 19 y 21, cerca dos líneas tranvías. Sala, recibidor, cuatro cuartos, comedor etc. Informan al lado. A-2 19143 22 Mayo

VEDADO. 15 número 337, entre A y B. Alquilo casa. Jardín, portal, sala, comedor, cuatro cuartos y demás comodidades. Llave al lado. A-2 19150 25 Mayo

SE ALQUILA en el Vedado casa grande, al centro de una manzana de terreno que limita las calles 4 y 6, 11 y 13. Puede verse a todas horas. Informan: Manzana de Gómez 240. Teléfono A-4893. A-2 19015 29 Mayo

SE ALQUILA en el Vedado, calle Paseo casi esquina a 19, altos, modernos y acabados de pintar con terraza, sala, cuatro habitaciones, dos baños intercalados, comedor al fondo, servicio de criados y garage. Informan: Manzana de Gómez 240. Teléfono A-4893. A-2 19014 24 Mayo

VEDADO. 22 pesos se alquila casita nueva con sala, comedor, cuarto, cocina de gas, servicio y patio. Calle 5ta. número 76, entre A y B. Informan última. A-2 18713 22 Mayo

CALLE 10 No. 161 entre 17 y 19, Vedado, altos modernos, sala, tres cuartos, closet, hall, cocina gas, comedor, baño intercalado, cuarto y servicio criados. Llave bodega esquina 17. Informes M-2863, noche F-2124. A-2 18692 26 Mayo

SE ALQUILAN los altos de la casa calle H número 223, entre 23 y 25, compuesta de sala, comedor y 2 cuartos, propia para un matrimonio. El dueño los bajos. A-2 S-3410 22 Mayo

ALQUILO CASA en el Vedado, compuesta de sala, comedor, tres cuartos, dos baños, cuarto criados. Informan en la calle 13 entre 6 y 8, bodega. A-2 19278 22 Mayo

AMUEBLADA en el Vedado. Se alquila una casa para corta familia, planta baja, con tres habitaciones, baño completo, muy fresca, y con los tranvías a la puerta. Informan de 12 a 3 Ave. de Wilson 129. Teléfono F-5635. A-2 S-3487 24 Mayo

29 ENTRE B y C, Vedado. Se alquilan los altos de Villa Dulce María. Cinco cuartos, sala, comedor, terraza, baño intercalado, cocina de gas, etc. Precio $80.00. Informan: J. Balcells y Cía., San Ignacio 33. Teléfono A-2766. A-2 19245 31 Mayo

ALQUILO, 23 esquina I, hermosa casa. Sala, saleta, cuatro habitaciones, comedor lujoso, baño en colores, hall, cocina, cuarto de criados. Siete balcones. Otra casa con tres habitaciones. A-2 18861 23 Mayo

SE ALQUILA una casa amueblada, calle 9 entre F y G. Informan: F-3325. A-2 B-8 S-3207 2 Junio

EDIFICIO TAVEL, 21 Y C

Se alquilan casas con sala, comedor, cocina y baño con dos, tres y cuatro habitaciones: otra con sala, cuarto, cocina y baño. F-6252 y U-1710. A-2 S-3200 2 Junio

A4. Jesús del Monte

OESTE 35, entre Luis Estévez y Estrada Palma, en Santos Suárez, parte de la Loma, en $25.00, con grandes comunicaciones. Llave al lado. Informes: teléfono A-6591. A-4 19391 23 Mayo

ALQUILO DOS casas, alto y bajo, en Lacret esquina a la calle Este dos cuadras tranvías. Los altos tres cuartos, recibidor, sala, comedor, baño completo, cuarto criado con baño y cocina. Los bajos portal, sala, cuarto, cocina y patio. Informes: Telf. I-1194. Llave en la bodega. A-4 19575 27 Mayo

SE ALQUILA casa moderna, calzada de Jesús del Monte 558-B, acera brisa. Sala, saleta, cuatro cuartos, baño, comedor. 60 pesos. Informes: Telf. F-3065. A-4 19554 27 Mayo

SE ALQUILA una casa moderna con sala, comedor, 2 cuartos, servicio completo. Luis Estévez y Sola, Reparto Santos Suárez. La llave en la bodega. Informan: U-6612 y U-6637. A-4 S-3510 24 Mayo

SE ALQUILA la casa Calzada de Jesús del Monte No. 3 esquina Tejar. Informan Tel. M-2504, la llave en el No. 1, Fonda. A-4 S-3311 6 junio

A5: Víbora y A. Apolo

SE ALQUILA la casa San Anastasio 22, entre Santa Catalina y Milagros, con 4 cuartos, portal, 2 ventanas, patio y demás servicios. Alquiler último: 30 pesos. Llaves en la bodega de Santa Catalina. Informan: F-1714. A-5 S-3502 25 Mayo

LOMA CHAPLE

Alquílase muy barata preciosa casa recién construída, sitio delicioso verano, con jardín portal, sala, dos hermosos dormitorios, baño intercalado completo, agua fría caliente, espléndido hall, saleta, cocina, patio, pasillos laterales, calle Santa Alicia 11. Llave e informes su dueño, Blanquizar 14 altos, Luyanó. A-5 19489 24 Mayo

POCITO 10, Y DELICIAS

Preciosos altos modernos, con sala, saleta, cuatro cuartos, baño intercalado completo, cocina de gas y calentador, $45. Llaves bodega. Informes San Joaquín 33. Telf. M-4803. A-5 19447 25 Mayo

($30.00) HERMOSA y moderna casa. Jardín, portal, sala, 2 habitaciones, comedor, baño y patio. Alcalde O'Farrill entre Chaple y Luis Estévez. Villa María Vicenta. A-5 19422 3 Junio

33 PESOS, alquilo hermosa casa compuesta portal, sala, 3 habitaciones, comedor, servicio intercalado, patio y traspatio. Carritos en la esquina, Tejar 5, entre 8a. y 9a. Lawton. A-5 19621-22-29 31 My.

SE ALQUILA una casita de tres habitaciones. Sala, saleta, baño intercalado y buenos servicios, en Lawton número 13, media cuadra de Concepción, en treinta pesos. Informes: San Miguel número 211, altos. Llaves en la bodega la esquina. A-5 19350 22 Mayo

SE ALQUILAN casitas en la calle de Concejal Veiga entre Estrada Palma y Libertad cinco casitas interiores de sala, saleta, dos cuartos, cocina, un gran cuarto baño con aparatos y dos con frente a la calle con las mismas comodidades con su calentador de agua caliente y todo servicio de primera calidad. A-5 S-3504 27 Mayo

CALZADA DE Jesús del Monte 463, hermosa casa (a una cuadra Reparto Chaple), esquina Altarriba, frescos altos para numerosa familia, recibidor, sala, 7 habitaciones y 2 baños completos intercalados, comedor al fondo, pantry, cocina, cuarto y servicio criados. Garage con cuarto chauffeur y servicio. $120.00. En la misma informan de 1 a 6. A-5 19339 22 Mayo

LAWTON. San Anastasio 70, entre San Francisco y Concepción, fresca casa, sala, saleta, 4 cuartos, comedor al fondo, baño, cocina, servicio criado. $55.00. Llave al lado. A-5 19340 22 Mayo

VIBORA, Milagros 60, a 3 cuadras de la Calzada y a una de los tranvías de Concepción. Se alquila barata, con sala, comedor, 3 cuartos, cocina, patio etc. Llave al lado. Informes: F-5668. A-5 19361 2 Junio

SE ALQUILAN los altos de 10 de Octubre 467, casi esquina a Luz. La llave e informes en los bajos. A-5 19241 22 Mayo

PATROCINIO 22, esquina, tres cuadras Paradero y colegios Maristas y Lourdes. Jardín, portal, saleta, sala, tres grandes cuartos con lavabos y baño a cada lado, hermoso comedor, pantry, cuarto costura, cocina gas, carbón, dos cuartos criadas, baño, lavadero, garage, gran traspatio, muy rebajada. Llaves en el 15. Informes: Chaple 6. I-1377. A-5 19211 31 Mayo

A6. Luyanó

SE ALQUILA una casa preparada como para Café, Fonda y Bodega, con armatoste acabado de fabricar, con vida propia situada en la Calzada de Luyanó, Boada y Pérez y Hno. Se da contrato, alquiler moderado. Informan en Cienfuegos No. 37, López y Hno. A-6 S-3448 28 Mayo

EN PEDRO Pernas y Rosa Enríquez se alquila casa nueva una cuadra tranvías, portal, sala, 3 habitaciones, comedor, baño completo intercalado, cocina, gana $35.00, llaves Bodega. A-6 19468 25 Mayo

A8. Marianao

ALQUILO CASA, 7a. esquina 6a., Reparto La Sierra, frente Parque. Bajos: sala, comedor, cocina. Altos: cinco habitaciones, dos baños, terraza, jardín, garage, cuarto de chauffeur. Llave otra esquina. Informan: teléfono F-5495. Precio: 100 pesos. A-8 18993 30 Mayo

ALMENDARES. Hermosos altos de esquina, nueva fabricación, balcones y terrazas a dos calles, mucha brisa, agua abundante, frente a las Ursulinas. Calle 4 y 13. Informes de 8 a 12. A-1392. A-8 19548 28 Mayo

PARA FAMILIA de gusto se alquilan los bajos de Panorama entre Domínguez y San Jacinto, Buen Retiro, a cuadra y media de ambas líneas de carros. Jardín, portal, sala, saleta, hall, tres cuartos, baño completo, pantry, comedor, cocina, cuarto y servicio de criados, lavaderos de ropa, garage. Las llaves en el chalet de enfrente. Precio económico. También se vende mitad al contado y mitad en hipoteca cómoda. Los altos habitados por un matrimonio solamente. M-1453. A-8 18245 23 Mayo

POR EMBARCAR alquilo chalet con o sin muebles. Sala, comedor, pantry, cocina, frigidaire, seis cuartos, 2 baños, cuarto y servicio criados, garage y jardín. FO-1663. A-8 19133 22 Mayo

A9. Diversos lugares

ALTURAS DEL Río Almendares. Se alquila la planta alta de una casa en la Avenida América y Avenida de los Aliados, compuesta de terraza, sala, hall, recibidor, comedor, tres cuartos baño intercalado, despensa, cocina y fregadero, cuarto y servicios de criados y garage para una máquina y servicio. Precio 100 pesos mensuales. La llave en los bajos de la misma. Informes: Bufete de Arellano. Teléfonos A-2478 y A-2218. E-1130 Indf. 12 Mayo

SAN MIGUEL de los Baños, se alquila una casa por el mes de junio, amueblada, muy fresca; tiene portal, sala, comedor, tres cuartos, con baño intercalado, cocina, cuarto de criados y garage. Informan de 9 a 12 a. m. Telf. F-4465. A-8 19428 25 Mayo

PLAYA DE COJIMAR

Hermosas casitas, independientes de una, dos y habitaciones con baño, cocina, servicios completos y luz a precios de situación para la temporada. Ruiz. A-6693. Real y Baños. (A-9) 19460 26 Mayo

A10. Casas de Apartamentos

14, 16, 18 PESOS, departamentos con dos habitaciones, servicios independientes, cocina y luz. Paseo 273, entre 27 y 29, Vedado. Teléfono A-2462. A-10 19274 26 Mayo

PALACIO "LA AURORA"

Oquendo 24. Se alquilan departamentos con sala y cuarto, cocina y servicios independientes, luz toda la noche. Muy baratos. Informan U-6908. A-10 S-3439 28 Mayo

"PALACIO AYESTERAN"

Ayesterán No. 8, se alquilan departamentos con sala, cuarto y comedor, cocina y baño completo independiente, luz toda la noche a $20 y $21. Tel. U-2412. A-10 S-3438 28 Mayo

EDIFICIO "AGUIAR", Industria 72.1|2, a 2 cuadras de Prado. Amplios apartamentos de 2 cuartos con su baño completo, luz, limpieza, teléfono, agua caliente y ascensor día y noche y un local propio para oficina. A-10 18483 9 Junio.

B OTROS ALQUILERES

B-1.—Departamentos.
B-2.—Habitaciones.
B-3.—Locales para comercio.
B-4.—Muebles y enseres.
B-5.—Instrumentos de Música.
B-6.—Automóviles.
B-7.—Varios.
B-8.—Solicitud de alquileres.

B1. Departamentos

SE ALQUILAN apartamentos en el moderno edificio Virtudes 46, 48 y 50, con sala, comedor, tres habitaciones, baño intercalado, servicio de criados y demás comodidades. Informes, Sr. Menéndez. Teléfono A-7118. Pueden visitarse a todas horas; el portero se los enseña. 10-d. 15-25

APARTAMENTO de dos habitaciones con buen baño, se alquila a personas decentes, buena casa, Amistad 98 entre San José y Barcelona. B-1 19478 22 Mayo

EN EL EDIFICIO Suárez, Marta Abreu 80, se alquila un claro y fresco apartamento en el tercer piso. Hay elevador e incinerador para la basura. Informes en el 63. B-1 19595 27 Mayo

SE ALQUILAN dos apartamentos con muebles y todo servicio con balcón, frente al Capitolio. Se dan baratos, en Prado número 97. Informan en el mismo. B-1 19363 22 Mayo

MAGNIFICOS APARTAMENTOS

Muy frescos, de 2, 3 y 4 habitaciones, etcétera. Preciosa vista al mar. Alquileres rebajados. Edificios "Echeverría", Malecón o Marina 16, y Calzada y J, entrada Vedado. Informes: F-1664, F-5075 y M-2387. B-1 19305 31 Mayo

SE ALQUILAN en O'Reilly 5 entre San Ignacio y Cuba, departamentos, uno entrada independiente, agua en los lavabos, muebles o sin ellos, buena comida si la desean, mucho orden, baratos. B-1 18910 28 Mayo

B2. Habitaciones

REINA Y BELASCOAIN, ALTOS DEL CAFE Y RESTAURANT "LA AVENIDA"

Se alquilan amplias y frescas habitaciones para una y dos personas desde 15 a 25 pesos. Teléfono A-4259. B-2 S-3028 24 Mayo

EN SAN Miguel 5 a media cuadra del Parque Central se alquilan habitaciones, hay una espléndida sala con balcón vista a la calle, precios baratos. B-2 19481 26 Mayo

VEDADO. Elegante residencia particular. Habitaciones con todo confort, lujosamente amuebladas, propias para la temporada de baños. Precio moderado. Telf. F-2221. B-2 19589 28 Mayo

ALQUILO HABITACION amplia y ventilada, con luz, en ocho pesos. Unico inquilino. Flores número 28, altos, entre Rodríguez y San Leonardo. B-2 19577 23 Mayo

SE ALQUILA una habitación grande, espaciosa, muy fresca a personas de moralidad, tiene muy buenas comodidades. San José 106 altos, entre Gervasio y Belascoaín. B-2 19490 22 Mayo

SE ALQUILA en Chacón número 30 una amplia y ventilada habitación a hombres solos o matrimonio sin niños. Casa particular. Teléfono M-5291. B-2 19033 22 Mayo

SOL NUMERO 79, habitaciones a 7 y 10 pesos. Departamentos calle $25, casitas 5 habitaciones $35. Industria 115, habitaciones calle, 17, 15 y 8 pesos. Cuba 46, habitaciones a 10, 12 y 15 pesos. B-2 S-3423 23 Mayo

INDUSTRIA 115, esquina a San Miguel. Habitaciones balcón calle, 17, 15 y 8 pesos. Sol número 79, habitaciones a 7 y 10 pesos y casitas 5 habitaciones 35 pesos. Cuba número 46, habitaciones a 12 y 15 pesos. B-2 S-3421 23 Mayo

VEDADO. SE alquilan grandes habitaciones con luz, a personas de moralidad. Calzada 153 entre 18 y 20, frente al mar. Precio: 10 pesos. Informan en la misma. Pregunten por Flores, el encargado. B-2 S-3382 25 Mayo

B3. Locales para Comercio

ALQUILO local de 500 metros propio para almacén o industria, Inquisidor 4 entre Sol y Muralla, alquiler lo que el inquilino quiera pagar desea alquilarse. B-3 19476 26 Mayo

HERMOSO LOCAL Jesús del Monte (Toyo) 258, para cualquier giro, por magnífica situación. Llaves: dentista altos. Informes: Industria 22. A-6523. B-3 19628 27 Mayo

PAULA, 12

Se alquila para almacén o industria la planta baja de esta moderna casa, con cuatrocientos metros planos y piso granito, cerca de los muelles. Informan: teléfono F-6421 B-3 S-3517 2 Junio

GANGA. Se alquila espléndido local, planta baja para establecimiento o familia. San Lázaro 222 y 224, alquiler 35 pesos. Informa el portero. B-3 19404 24 Mayo

GANGA. Se alquila hermoso local. Cuba número 70, casi esquina a Obispo, propio para fonda, café, oficina, etc. Si hace contrato por un año o más se da un mes gratis. Alquiler 70 pesos. Informes: teléfonos A-4358 y M-6263. B-3 19402 24 Mayo

MANZANA DE TERRENO

Situada en Zanja, Marqués González, San José y Lucena, con parte edificada. Se alquilan locales propios para industrias, almacenes de depósito o para establecer un gran garage. Para informes J. Balcells y Cía. San Ignacio 33. B3 19244 26my

SE ALQUILAN los bajos de San Rafael número 9, casi esquina a Manrique, ya preparados para establecimiento. Informes en San Miguel número 211, altos. Llave en la misma, en los altos. B-3 19340 22 Mayo

SE ALQUILAN dos bajos en Infanta número 106-D y F, entre San Miguel y San Rafael, ya preparados para establecimiento. Precio rebajado. Informes en San Miguel número 211, altos. B-3 19347 22 Mayo

INDUSTRIALES. Oportunidad. Se alquilan dos casas maderas con grandes locales para industria y comercio. 1.000 varas superficie, Calzada, Máximo Gómez (Cerro). Más informes. Telf. I-4100 y X-1458. B-3 19272 21 Mayo

SE ALQUILA local apropiado para depósito o industria, 200 metros, barato. O'Reilly 5 entre San Ignacio y Cuba. B-3 18911 31 Mayo

PROPIO PARA comisionistas, depósito, etc., se alquila amplio local en Tejadillo número 5. La llave en el alto. Informes: Obispo 16, altos. C-3 18877 13 Junio

PARA COMERCIO

Se alquila la casa Figuras 16 esquina a Lealtad, esquina cantinera propia para Café, Bodega, parados o Botica, se da contrato, para verla informes en la misma, de 1 a 4. A-8107. B-3 18918 23 Mayo

SE ALQUILA gran local para comercio, Obispo No. 78, casi esquina a Villegas. La llave en la misma de 8 a 11 y de 1 a 4. B-3 E-1231 23 Mayo

NAVE EN ULLOA y Santa Rosa, Ciénaga, con 350 metros. Se alquila muy barata. Informan en la bodega o en I-5910. B-3 19192 25 Mayo

SE ALQUILA la casa de dos plantas de Oficios 30 propia para almacén importante. La llave en el 32. Informan Estrella 39. B-3 S-3215 1 Junio

B7. Varios

MAGNIFICO GARAGE

Se alquila un buen garage con su correspondiente llave de agua en la calle Vista Alegre número 12, entre San Lázaro y Buena Vista (Víbora). Se alquila con luz en 7 pesos y sin luz en seis pesos. B-7 19135 25 Mayo

AUTOMOVILISTAS

Sportmans y oficinistas. Le guardamos su auto mientras esté en su oficina o teatro por la cantidad de 20 cts. por un corto tiempo con absoluta garantía en el patio de nuestro garage de Morro 5 A. Teléfono A-7055. Sr. Doval. B-7 S-2984 26 Mayo

C COMPRAS

C-1.—Casas.
C-2.—Solares.
C-3.—Establecimientos.
C-4.—Automóviles y Accesorios.
C-5.—Maquinaria y Accesorios.
C-6.—Muebles y Prendas.
C-7.—Instrumentos de Música.
C-8.—Animales.
C-9.—Fincas Rústicas.
C-10—Objetos varios.

C1. Casas

COMPRO CASA, UNA

planta, moderna, centro o esquina a la sombra, solar más o menos completo, mínimo cuatro cuartos, baño, cocina grande, pantry, cuarto, servicio criado Valor

QUINCE a

DIECISEIS mil pesos, de Paseo a O y de 25 a 5a. que no esté pegada al vecino. Dirigirse de 8 a. m. a 12. Teléfono F-4311 Vedado. F-5491. (C-1) 19202 23 Mayo

C3. Establecimientos

COMPRO Y VENDO

Establecimientos de todas clases, especialidad en bodegas, cafés y vidrieras de tabacos. Fincas urbanas y dinero en hipoteca. Tengo negocio para usted. Paulino Fernández, intermediario comercial. Belascoaín y Carlos III, Café Celada. Tel. U-6818, de 2 a 5. (C-3) 16846 28 Mayo

C5. Maquinaria y Accs.

IMPRENTAS

Se compra una guillotina en buen estado, con cuchilla no menor de 65 cm. Llamar al teléfono A-7858. E-1137 22 mayo

C6. Muebles y Prendas

MUEBLES A PLAZOS Y EN ALQUILER

Compramos toda clase de muebles finos. También hacemos cambio. Llame al teléfono U-5820. La Comercial, Neptuno número 153, entre Escobar y Gervasio. Las ventas para el campo no pagan envases. C-6 S-3203 2 Junio

C10. Objetos Varios

TELEFONO M-9654. Martínez. Compro ropa usada, zapatos y todo lo que sea de vestir, de caballero, que esté en buen estado. Monserrate esquina a Teniente Rey. C-10 19017 13 Junio

COMPRAMOS TODA clase de objetos de plata fina, oro viejo, platino y plata, en todas cantidades. San Rafael 133. Carballal Hermanos. C-10 17401 1 Junio

D VENTAS

D-1.—Casas.
D-2.—Solares.
D-3.—Establecimientos.
D-4.—Automóviles y Accesorios.
D-5.—Maquinaria y Accesorios.
D-6.—Muebles y Prendas.
D-7.—Instrumentos de Música.
D-8.—Animales.
D-9.—Fincas Rústicas.
D-10—Objetos Varios.

D1. Casas

VENDO ESQUINA. Virtudes, a dos cuadras de Prado. Dos plantas. No corredores. Informes: A-2867. D-1 19597 26 Mayo

SE VENDE la casa calle Oficios 62, esquina a Sol, de dos plantas y con 508 metros, precio arreglado a la situación. Informa su dueño, calle Patria 39, Cerro. D-1 19253 26 Mayo

VENDO MODERNA casa. Jardín, portal, sala, comedor, hall, cuatro cuartos, baño completo, cocina, pantry, cuarto y servicios criados, garage. 18 entre 3a. y 5a., Reparto Almendares. Cuarta casa acera nones. D-1 19556 24 Mayo

GANGA IMPORTANTE. Venta de un edificio de esquina, comercio, en $48.000. Renta $425.00 con contrato, alquiler barato, situado en la mejor Avenida Víbora. Informa: Arias, Virtudes 2, de 9 a 12, Bar Delmónico. Puede dejarse hasta 42 mil pesos en hipoteca. No corredores. D-1 19429 22 Mayo

POR TENER que embarcarme vendo en lo mejor del Vedado, a la brisa, tres casas bajas dos de las mismas con altos independientes, desde la acera las escaleras de mármol, todas reunen las comodidades necesarias con hermosos portales jardín al frente, acabadas de pintar, siempre alquiladas y muy solicitadas. Informan Calzada 169 bajos entre I y J, de 12 y media a 1 y media y de 8 a 10. D-1 19397 25 Mayo

RESIDENCIA MODERNA

Vendo de jardín, portal grande, sala, comedor, 4 grandes dormitorios, buen baño intercalado, cocina azulejeada, cielo raso decorado, garage, cuarto y servicio de criado, citarón, placa monolítica. Precio $10.000, situada calle 9 y Avenida 9, frente línea playa, Ampliación Almendares. Dueño, XO-1155. D-1 19408 22 Mayo

VENDO una casa a una cuadra de Calzada, que mide 14x20 varas, de sala, 2 1|4, cocina y servicios, 3 1|4 al fondo y un patio grande para fabricar una cuartería, todo en dos mil pesos. Informan en San Lázaro Infanta. Café, Fernández. D-1 19217 23 Mayo

SE VENDE una magnífica y fresca casa construída con muy buenos cimientos, fabricación de primera, citarón, decorada con 30 metros de frente por 35 de fondo, jardín al frente y ambos lados. Portal, sala, saleta, hall, cuatro habitaciones con un baño, dos habitaciones al otro lado, con un baño, comedor, salón de estudio, cuarto para baúles, pantry, cocina, despensa, cuarto y servicio de criado y galería al fondo, garage para 2 máquinas con cuarto y servicio para chauffeur en una Avenida y al lado de una esquina de la calzada de la Víbora. Precio a $30 metro. Se oyen ofertas. Informan: I-2452. D-1 S-3463 24 Mayo

SE VENDEN sin intervención de corredor las modernas casas de dos plantas Pérez 11 y 13, entre Concha y Juana Alonso; están pintadas de verde. I-2484. D-1 E-1181 Indf 6 Jul

COJAN GANGA. Concepción, cerca Calzada. Portal, sala, 4 cuartos, saleta, servicios 6x40, todo fabricado y moderno. $7.000, mitad en mano, resto a deber. Dueño: Salud 8. Rastro. M-7457. D-1 18110 22 Marzo

D2. Solares

EN LA SIERRA. Bonito solar de 30x28, esquina de brisa. Urge su venta. De 8 a 12. A-1392. D-2 19549 28 Mayo

REPARTO ALTURAS DEL VEDADO, SE VENDE

La esquina de 26 y 27, de 25.50 varas de frente por 40.35 varas de fondo, o sean 956 varas. Precio $12 pesos. Cinco solares de 11.79 varas de frente por 35.27 varas de fondo, con una superficie cuadrada de 426,08 cada uno. Precio 10 pesos vara. En la calle 25 y 26, solar de esquina de 24.18 varas de frente por 41 de fondo, superficie 883,96 varas. Precio 12 pesos. Lotes para industrias con frente a la calle 26, entre 31 y 33, Vedado. Precios convencionales. Facilidades de pago. Informan en Louis Kholy. Manzana de Gómez. Telf .A-0383. apartamento 364. D-2 S-3509 26 Mayo

VERDADERA GANGA

Vendo una esquina de gran porvenir en Lugareño y Pozos Dulces, detrás del paradero del Príncipe. Otra esquina en General Lee y Mendoza casi al puente que va a Palatino. Reparto La Sola, informan en San José 126, teléfonos U-2224 y 2217. D-2 19393 1 Junio

A 200 METROS DE INFANTA

Nueve mil varas, con chucho de ferrocarril, otros lotes a 50 y 100 metros de Infanta. Facilidades pago. Informa Tavel. F-6252 y U-1710. D-2 S-3201 2 Junio.

¡MAGNIFICA OPORTUNIDAD! EN 23, VEDADO

Le vendo de $10 a $13 vara la medida que usted solicite, también en las calles 20, 21, 22, 24 y 26, con grandes facilidades de pago. Informa su dueño: Dr. Aranda y M. Sañudo. Mercaderes 9, Depto. 3, de 10 a 12 a. m. Teléfono M-6173. D-2 E-223 Indf. 26 Enero

VENDO SOLARCITO 8.60x36.60 metros. 314.76 metros cuadrados. Calle I entre 21 y 23. Informan F-2184. Situación ideal. D-2 18863 23 Mayo

EN EL COUNTRY CLUB SE VENDEN 2325 METROS A $4.50.

Parte del precio puede aplazarse Infomes Zulueta 36B, altos, de 10 a 12. D2 xxx 22my

VENDO UN solar en las Alturas del Río Almendares, Avenida del Parque. Informan: Calzada y 10, bodega. Telf. FO-2766 Se dá barato. D-2 19354 22 Mayo

D3. Establecimientos

URGE VENDER por enfermedad del dueño puesto de aves y huevos; buena marchantería. Poco alquiler y contrato. Factoría 30, buenos enseres para fruta, caja contadora. D-3 19542 29 Mayo

NO SE ESTABLEZCA sin antes verme, pues tengo buenos negocios, lo mismo en fincas, cafés, fondas, casas huéspedes y barras; tengo tres cual mejor, solas esquina, mucho porvenir y poco alquiler. Con poco dinero también admito socio honrado, si no no molestar. Informes: Monserrate y Animas. (Café Pérez). D-3 19570 31 Mayo

VENDO LA mueblería de Monte 154, entre Figuras y Carmen. Contrato por 4 años, paga poco alquiler, con buena existencia de muebles finos y corrientes por poco dinero. Lo hago dueño garantizándole que duplica su capital. Véame y se convencerá. Monte 154. A-9868. D-3 19594 27 Mayo

GANGA. POR no ser del giro se arrienda una cantina por poco dinero. Informan: Grana, vidriera hotel Boston. D-3 19608 28 Mayo

VENDO LA mejor bodega de Reparto Columbia, en 1.000 pesos, por no ser del giro. Garantizo la mercancía, vale $1.500. No trato con los corredores. Informes en la misma, La Reina, Lanuza y Gálvez. (D-3) 19383 22 Mayo

ANTES DIA treinta tengo necesidad vender vidriera tabacos bar Presidente, Galiano Trocadero. Muy billetera. Aproveche ocasión. Trato directo de una tarde en adelante. Si no tiene interés no haga perder tiempo. Buen contrato. D-3 19360 23 Mayo

VENDO POR NO tener arreglo contrato todos los muebles y enseres con armatostes de la Tienda Mixta de Calzada de Bejucal y Washington. Telf. I-7741. (D-3) 19254 26 Mayo

HOTEL RESTAURANT COSMOPOLITA

En el Paradero de Cabaiguán, se vende a plazos muy barato, se da por la mitad de su valor. Urge su venta, es gran negocio. Informan en el mismo o en Bernaza 59, Habana. Gran oportunidad para principiantes. D-3 18884 23 Mayo

VENTA O SOCIO

Si quiere contraer negocio hotel, venga a Industria 136, frente a Campoamor en venta, o socio, ampliación negocio café y cabaret, con $6.000 ganará 10 c 12 mil al año. D3 19050 22 Mayo

CON URGENCIA se vende el "Bar Expres", con o sin su propiedad, que mide de 139 m. de fabricación; todo en 9.000 pesos. Calle 7 y C, Buenavista. D-3 17930 8 Junio

GANGA. GRAN CAFE, $2.000

A una cuadra de Belascoaín, moderno, venta diaria 40 pesos. Lo regalo para embarcarme. Informa: Suárez y Alvarez, Belascoaín y San José, café La Eminencia. D-3 18386 24 Mayo

D4. Automóviles y Accs.

CHEVROLET del 27 como nuevo lo vendo, doy facilidades de pago. Garage Vives No. 135, entre Carmen y Rastro. De 7 a 11 de la mañana. D-4 19298 23 Mayo

HUDSON de 7 pasajeros en magníficas condiciones. Se vende casi regalado. Puede verse e informan en Ulloa 2, Ciénaga. Teléfono I-5910. D-4 19191 25 Mayo

SE VENDE

Automóvil Rolls Royce o se cambia por una propiedad bien situada. Informan Morro 5-A, Sr. Doval. D-4 S-2983 26 My.

VENDO BUICK coach con cinco gomas de paquete, motor y pinturas perfectos. Barato. Informan: M número 3. Teléfono F-3733. D-4 19463 26 Mayo,

SE VENDE un camión International de dos toneladas y una cuña moderna marca Ros, cerrada, todo en buen estado. Infanta y Maloja No. 70. Sr. Cabrera. (D-4) 16189 22 Mayo

D5. Maquinaria y Accs.

ALMACEN. Existencias constantes de calderas, donkeys de vapor, bombas, motores, romanas diversos tamaños, arados, desgranadoras, tuberías, fluses, acero para calderas etc. Basterrechea Hermanos. Lamparilla 9. Telf. A-2950, Habana. (D-5) 11879 25 Septiembre

VENDO POR no necesitarlo, máquina de pestaña moderna alemana, cinco pies de largo, doble chapa de un octavo y varias herramientas de hojalatería, un taladro eléctrico y uno de banco un tornillo, una tarraja. A-8143. D-5 19586 24 Mayo

SE VENDE una bomba Goulds de 3x2 de tres pistones, con motor de gasolina; una bomba de vapor de 8x6 Duplex; bomba de 4x6 de vapor, Duplex; un chlorificador para pozos o acueductos. Todo está en magníficas condiciones. Informan: Telf. A-0383, de 10 a 11 p. m. y de 3 a 4 p. m. Teléfono FO-1513. D-5 19128 25 Mayo

VENDO un motor de petróleo crudo de 15 HP. Venn Severin, molinos para pulverizar piedra, arena, yeso. etc. Segueta mecánica, piedra afiladora de esmeril doble, tubos de cemento armado. Teléfono X-1559, apartado 798. D-5 19467 24 Mayo

CAMBIO VENDO: Planta eléctrica doble colector 32 y 12 volts. medio kilowats; también otros dinamos; motores monofásicos y trifásicos de alta y baja velocidad, bombas para elevar agua, ventiladores de techo Schury y G. Electric y un transformador de un kilowatio 12 volts. 110.1|2.20. Reparación de maquinaria eléctrica. F-1805. A. Zulueta, calle 2 número 304, Vedado. D-5 18838 23 Mayo

SE VENDE una caja de caudales de 1 metro de alto por 1 de ancho, marca Yale, de doble puerta y un autoclave, un fogón de gas para lechería y varios objetos más, todos se venden por tener que liquidarlos. Infanta y Maloja No. 70. Sr. Cabrera. (D-5) 16188 22 Mayo

D6. Muebles y Prendas

VENTA ESPECIAL
JOYAS

de todas clases, relojes para señora, de oro 18kt. esmaltados, desde $6.50.

ROPAS

Fluses de todas clases y piezas sueltas, mantones, piezas de crea, capas de barragán y abrigos.

BAULES Y MALETAS

tipo escaparate, camarote y bodega, desde $3.50 y $1.00.

MISCELANEA

Muebles, pianolas, pianos, victrolas, lámparas e infinidad de objetos imposibles de enumerar. Todo baratísimo en la casa de préstamos "La Sociedad". Suárez 34, entre Apodaca y Gloria. (D-6) 19284 26 Mayo

SE VENDE piano, comedor, juegos de cuartos, sala de caoba, nevera, filtro, cortinas, cuadros. Calle C 219, bajos, entre 21 y 23. F-2549, Vedado. De 1 a 4. D-6 19564 26 Mayo

SE VENDE un juego de comedor de caoba. Calle 13 número 21 entre H e I. Vedado. D-6 19543 24 Mayo

FOLLETIN 18

WALTER SCOTT

GUY MANNERING O EL ASTROLOGO

VERSION CASTELLANA —DE— E. LOPEZ Y FERNANDEZ

TOMO SEGUNDO

(Continúa)

...gitana le tomó la mano. — Yo os conozco — dijo, — aunque vos no me conocéis; pero tan seguro como que el sol está en los cielos, que el agua de este río corre al mar, y que allá arriba hay un oído que nos óye a las dos, Enrique Bertram, que se cree que fué muerto en la punta de Warroch, no ha perecido. El tenía peligros que pasar hasta después de sus veintiún años. Esto es verdad; pero si él vive y si yo vivo, oiréis hablar de él este invierno, antes que la nieve cubra ya dos días el monte de Singleside. — Mi señora metió la mano en el bolsillo. — No tengo necesidad de vuestro dinero — dijo la gitana; — creeríais que he querido engañaros. Adiós, hasta después de San Martín. — Y entonces se fué.

—¿No era una mujer de una gran estatura? — dijo el coronel.

—¿No tenía los ojos negros, los cabellos negros y una cicatriz en la frente? — dijo el abogado.

—Era la mujer más alta que yo he visto. Sus cabellos tan negros como la noche, salvo en algunos sitios donde empezaban a blanquear, y tenía por encima de las cejas una hendidura, donde puede ser que pudierais meter la yema del dedo. Desafío a que se olvide a esa mujer, cuando se la ha visto una vez. Estoy moralmente segura de que, después de haber oído a la gitana, mi señora hizo el testamento porque había tomado antipatía a miss Lpcy y ésta no hizo más que aumentar cuando tuvo que enviarle una suma de veinte libras; porque decía que, por si no era poco, miss Berrtam, que era una hembra en vez de un varón, iba todavía, por su pobreza, a convertirse en una vergüenza y una carga para los Singleside. Espero, a pesar de todo esto, que el testamento de mi señora sea bueno. Sería muy duro para mí perder mi pequeño legado; yo no sacaba de ella sino muy menudos gajes; os lo juro.

El abogado le aseguró de nuevo que no tenía nada que temer a este respecto, y le pidió noticias de Jenny Gibson. Supo que había partido con Dinmont. — Y yo voy a hacer otro tanto — añadió Rebeca, — porque él es bastante honrado para comprometerme. Son muy buenas gentes estos Dinmont, aunque a mi ama no le gustaba mucho hablar de esta parentela; pero amaba infinitamente los jamones que le enviaban, y los quesos, y los patos, y las babuchas y los mitones de lana de cordero. ¡Oh! ¡Tratándose de esto, recibía con placer al pariente!

Después que míster Pleydell hubo despedido a Rebeca: — Creo, — dijo al coronel, — creo que yo conozco a la gitana.

—Iba a deciros otro tanto — dijo el coronel.

—¿Y su nombre?... — preguntó el abogado.

—Es Merrillies — dijo Mannering interrumpiendo.

—¿Cómo sabéis esto? — dijo el abogado al militar, mirándole con aire de cómica sorpresa.

Mannering respondió que había conocido a esta mujer cuando estuvo en Elangowan, veinte años antes, y comunicó a su amigo todas las particularidades notables de la visita.

Míster Pleydell escuchó con gran atención.

—Me felicito — le dijo — de haber hecho en míster Sampson el conocimiento de un profundo teólogo; per no esperaba encontrar en su patrón a un discípulo de los Albumazar y de los Messhala. Tengo, sin embargo, la firme persuasión de que esta gitana podría decirnos más de lo que sabe por la astrología o por la dible vista. Yo la he tenido entre mis manos en un tiempo, y nada pude sacar de ella; pero voy a escribir a Mac-Morlan que revuelva cielo y tierra para encontrarla. Iría de buena gana a Kippletringan para asistir a su interrogatorio. Continuó siendo miembro de la justicia de paz del Condado, aunque ya no sea sherif. Jamás he tenido un deseo tan grande como el de descubrir a los autores de la muerte de Kennedy y el de saber la suerte del desdichado niño. Voy también a escribir al sherif de Roxburgghsire y a un juez de paz muy activo en el Cumberland.

—Espero que, cuando vayáiás a nuestra tierra, establezcáis vuestro cuartel general en Woodbourne.

—¡Seguramente! Yo temía que vos me lo prohibieseis. Pero tomemos pronto el desayuno, o llegaré tarde.

Al día siguiente los nuevos amigos se separaron, y el coronel volvió a su casa sin que le sucediera en el camino ninguna aventura que merazca ser relatada.

CAPITULO XL

¿Dónde buscar un asilo? ¿Dónde encontrar el reposo?
¿Será preciso sucumbir bajo el peso de mis males?
Joven infortunado ¿qué camino vas a seguir
Cada uno de ellos lleva a la muerte, te entrega a tus verdugos.
Las mujeres contentas

Nuestra historia vuelve a llamarnos a un momento a la época en que Carlos Hazlewood fué herido. Desde que ocurrió este accidente, las consecuencias que podrían resultar para Julia y para él mismo, se presentaron en tropel al espíritu de Brown. Creyéndose seguro de poder demostrar que esta desgracia había ocurrido sin el concurso de su voluntad, no tenía para sí consecuencias muy serias; pero ser detenido en un país extraño, sin ningún medio de probar quién era ni qué rango ocupaba en el ejército, constituía un inconveniente al cual juzgaba oportuno sustraerse. Resolvió pues, retirarse al punto de la costa inglesa más cercano, y permanecer oculta hasta que hubiera recibido fondos de su agente y cartas de sus amigos del regimiento. Entonces estaba determinado a presentarse para ofrecer al joven Hazlewood y a sus amigos todas las explicaciones que pudieran desear.

Con este pensamiento, después de abandonar el sitio donde había acurrido el funesto suceso, marchó sin detenerse hasta el pueblecito que hemos llamado Portanferry, pero que el lector buscará en vano por este nombre en el plano de Escocia. Una gran barca iba a partir para el pequeño puerto de Allonby en el Cumberland. Brown se embarcó, resuelto a fijarse en este pueblo hasta que hubiera recibido de Inglaterra cartas y dinero.

Durante el corto trayecto estabió conversación con el piloto, que era también el propietario de la barca. Era un viejo fresco todavía, que, como todos los pescadores de la costa, había tomado alguna que otra vez, parte en el negocio de contrabando. Después de haber hablado de diferentes cosas de interés secundario, Brown consiguió que recayera la conversación sobre el Coronel Mannering y su familia. El marinero había oído hablar del asunto de los contrabandistas y vituperaba su conducta.

—Eso no está bien hecho — decía; — pondrán a todo el país sobre las armas. No, no; no es así como yo me conducía con los dependientes del rey. Que me cogían un cargamento: pues bien, tanto mejor para ellos. Que llevaba yo uno a puerto seguro: tanto mejor para mí. No, no hace falta por eso comerse los niños crudos.

—¿Y el coronel Mannering?

—No ha sido muy prudente al mezclarse en esto. No es que yo le vitupere por haber salvado la vida a los aforadores; hizo bien; ¿pero conviene a un caballero batirse para hacer perder a unos pobres algunos fardos de te y algunos barriles de aguardiente? ¡Ah! Es un hombre rico, es un militar, y esas gentes hacen todo lo que quieren con los pobres diablos como nosotros.

—¿Y su hija — dijo Brown, cuyo corazón palpitaba vivamente, — va a casarse, según me han dicho, con un joven de una familia distinguida de los alrededores?

—¿Con quién? ¿Con míster Hazlewood? No, no; eso es conversación. Todos los domingos, en otra época, él acompañaba a su casa, después del oficio divino, a la hija del difunto lord Ellangowan; y mi hija Peggy, que sirve en Woodbourne, me ha asegurado que el joven no piensa más que vos en miss Mannering.

Lamentando amargamente la precipitación con que había creído esta falsa noticia, Brown supo con un vivo placer que las sospechas que había concebido sobre la fidelidad de Julia no tenían fundamento. ¿Pero cuánto no debía haber perdido en su opinión? ¿Qué pensaría ella? Brown debía ser a sus ojos un hombre que no sabía manejar ni su sensibilidad ni los intereses de su mututa ternura. Las relaciones del viejo de la barca con la familia que habitaba en Woodbourne parecía ofrecerle un medio bastante bueno para ponerse en correspondencia con Julia. ¿Y si se aprovechara de la ocasión?

—¿Vuestra hija sirve en Woodbourne, decís? Yo he conocido a miss Mannering en las Indias; y aunque ahora me encuentro en una situación bien inferior a la suya, tengo razones para esperar que se interesará en mi favor. Tuve la desgracia de sostener una disputa con su padre, bajo cuyas órdenes servía, y estoy seguro de que su hija trabajará con la mejor voluntad para reconciliarme con él. Puede ser que vuestra hija pudiera encargarse de llevarle una carta sin que el padre se enterara.

El viejo prometió que la carta se remitiría secretamente.. Por consecuencia, en cuanto que llegaron a Allonby, Brown escribió a miss Mannering para manifestarle todos sus sentimientos por la escena que se había desarrollado ante sus ojos, y suplicarle que le proporcionara los medios de defender su causa ante ella, y de obtener su perdón. No juzgó a propósito entrar en el detalle de las circunstancias que le habían conducido a error, y trató de expresarse en términos bastante equívocos para que la carta, si llegaba a caer en otras manos, no pudiera ni ser comprendida ni dejar presumir quién la había escrito. El viejo se encargó de enviarla a su hija, y como él y su barca debían hacer inmediatamente un nuevo viaje a Allonby, le prometió traerle la respuesta, si miss Mannering juzgaba oportuno darla.

Nuestro perseguido viajero buscó entonces en Allonby un alojamiento conveniente al estado momentáneo de su hacienda y al deseo que tenía de no ser notado. Con esta idea tomó el nombre de su amigo Dedley y se hizo pasar por pintor, sabiendo bastante bien manejar el pincel para que su patrón no pudiera concebir ninguna duda a este respecto. Dijo que se le enviaría su equipaje desde Wigton, y manteniéndose encerrado tanto como le fué posible, esperó impacientemente la respuesta a las cartas que había escrito a su agente, a su ámigo Delase-

M.E.C.D. 2016

TELEFONOS A-3333 A-1014

ANUNCIOS CLASIFICADOS DEL DIARIO DE LA MARINA

TELEFONOS A-3333 A-1014

MUEBLES AL costo por liquidación. Juego comedor Renacimiento Español $150; sala $45; cuarto decorado con house $75; chinesco $175, tres cuerpos dos tonos. Monte 154. D-6 19593 24 Mayo

POR EMBARCARME vendo juego de cuarto y comedor. Está como nuevo. Se dá barato. Galiano 132, altos. D-6 19264 22 Mayo

MAQUINA SINGER ovillo central, completamente nueva, con sus piezas bordar, $30.00, otra $22.00, por quitar taller se liquidan. Véalas en Consulado 21, bajos. D-6 19273 25 Mayo

GRAN REBAJA DE PRECIOS MUEBLES A PLAZOS

Los puede adquirir en la casa de González y Díaz, Netpuno número 167, de lo más fino al último modelo. No se olvide, venga a hacernos una visita y compare. Nota: Compramos muebles finos y cambiamos. U-5844. E-1115 Indf. 10 Mayo

NOVEDAD

Si desea tener su casa amueblada con los últimos estilos puede adquirirlos en la casa González y Díaz, Neptuno número 165, con facilidades de pago. Visite esta casa y se convencerá. Teléfono U-5844. E-1116 Indf. 10 Mayo

GRAN LIQUIDACION

De juegos de cuarto en todos estilos y tamaños, idem de comedor, sala y recibidor, gran existencia en muebles sueltos como sillas sillones camas vitrinas, aparadores mesas de noche de comedor, coquetas, burós planos y de cortina, neveras esmaltadas de hierro y de madera. Gran existencia en baúles maletas en todas calidades y tamaños así como también enorme cantidad de joyas y ropas. Grandiosa quemazón, no compre sin antes visitarnos. La Imperial Monserrate 125, frente a la Cruz Roja. D6 19081 24 Mayo.

VENDO un juego de cuarto con escaparate de tres cuerpos uno idem de cedro, otros varios en diferentes tamaños, uno para señorita, un juego de recibidor de caoba fileteado de bronce, dos de sala esmaltados, uno idem tapizado juego de comedor, camas de hierro, sillones de portal y muchas más piezas que no se detallan. Cao y Pita, Infanta No. 88, teléfono U-4352. D-6 19407 27 Mayo

MUEBLES baratos, juegos completos y piezas sueltas. También se cambian en San José 75, casi esquina a Escobar. Teléfono M-7429. D-619488 17 Junio

VIDRIERAS EN GANGA

Por tener que trasladarnos de local liquidamos todas las existencias en muebles y vidrieras de calle como también mostradores y objetos de arte. También facilitamos dinero sobre joyas y valores cobrando módico interés y absoluta reserva.

"LOS HERMANOS"

Consulado y Trocadero. Teléfono A-7621. D-6 18942 23 Mayo.

"LA ESPECIAL"

La mueblería más grande y mayor surtido de toda la República. Salón de exposición y ventas. Neptuno número 159, entre Escobar y Gervasio. Muebles fabricados y exportados para el gusto más refinado. En "La Especial" pueden adquirir muebles a plazos y en alquiler. Hay juegos de cuarto en caoba de tres cuerpos, con filete de bronce; juegos idem esmaltados en dos tonos policromados y decorados en todos colores; juegos de caoba y bronce; juegos de señoritas esmaltados, policromados y decorados. Juegos de comedor estilo "Renacimiento", idem estilo Adams, idem inglés, idem con filetes en todos estilos y a todos precios. Juegos de sala estilo Luis XVI decorados y con gobelinos; juegos esmaltados y policromados de todos precios. Juegos de sala con filete de bronce muy finos; idem en otros estilos, juegos de recibidor, tapizados y de rejilla a todos precios. También los hay de mimbre de todos estilos y precios; mesas escritorios de todos tamaños; libreros de dos y tres hojas; sillas giratorias, juegos de oficina. Neveras de todos estilos y tamaños. Juegos de niños y esmaltados. Chaise long tapizadas y de mimbre. Lámparas de pie muy finas y muy baratas, idem de sala, saleta, cuarto y comedor, reloj de pared; idem de pie Espejos dorados, idem vitrinas, sillones de portal de todos estilos sillas de coche, idem de colegios, sillas de tijera, paravanes, alfombras, de sala, saleta y cuarto, maceteros de todos estilosy precios, camas de hierro y camitas de niños desde la más barata a la mas fina. Sombrereras perchas de arbol, cestos de ropa, flambreras finas y corrientes sillones de niños de caoba y mimbre. En piezas sueltas, escaparates de luna, idem sin luna, camas, coquetas, cómodas, chifonierr chifo Rober; mesas de noche, paradores, auxiliares vitrinas; mesas de correderas, mesas de máquinas, mesas de teléfono y sillería de toda clase y otros muchos artículos que no se detallan aquí Fíjese bien que "La Especial" le hace a usted cualquier juego o muebles de encargo sin que tenga que hacer anticipo alguno. Hacemos ventas para el campo sin cobrar embalaje: damos facilidades de pago guardando la más absoluta reserva. También alquilamos muebles desde la más humilde cama de hierro hasta una lujosa residencia. Haga una visita a esta acreditada casa y saldrá complacido por su mercancía exquisita y sus precios ínfimos No se confunda.

"LA ESPECIAL"

Neptuno número 159, entre Escobar y Gervasio. Teléfono U-5620 y Apartado número 2291. D-6 S-3206 2 Junio.

CAJAS DE CAUDALES

sumamente baratas gran surtido, archivos, burós, mesas planas, máquinas de escribir, libreros y toda clase de muebles de oficina. Apodaca 58 entre Suárez y Revillagigedo.

MUEBLES EN GENERAL

Juegos de cuarto, sala y comedor y saleta, máquinas de coser, baúles, escaparates, victrolas Víctor toda clase de muebles. Apodaca 58 entre Suárez y Revillagigedo.

PARA CAFE Y FONDA

Cantinas, mostradores, vidrieras, mesas de mármol, vitrolite y madera, sillas de Viena nuevas y de uso y toda clase de enseres. Apodaca 58, entre Suárez y Revillagigedo. D-6 18797 22 Mayo

TALLER DE ESMALTAR

Por poco dinero esmalto su juego sala o cuarto. Barnizo y reformo toda clase de muebles y se tapizan. Llame al teléfono A-7759. (D-6) 19154 25 Mayo

SE ARREGLAN MUEBLES "EL ARTE"

Taller de reparación y reconstrucción de muebles, envases y embarques. Especialidad en pinturas, barnices y tapicería. Calle I número 9, casi esq. a Calzada. Telf. F-2312. D-6 S-3318 7 Junio

LIQUIDACION DE MUEBLES

"La Casa Durán", Angeles 84, próximo a Gloria. Teléfono M-9175. Escaparates desde $8.00 con lunas desde $18.00; coquetas desde $10.00. Aparadores desde $6.00; mesas correderas desde $6.00; de noche desde $3.00; espejo y consola desde $10.00; seis sillas y 2 sillones caoba desde $18; americanas desde $15.00; juegos de cuarto marquetería, desde $65.00. De comedor $55. De sala desde $35.00. Vendemos muebles sueltos a plazos y contado. Alquilamos, damos facilidades de pago. Compramos muebles usados y se los tomamos en fondo. Para el campo embalaje gratis. D-6 18997 13 Junio

CASA SANTEIRO

Neptuno 186. No pague el doble por sus muebles y compre en casa Santeiro Juegos de 3 cuerpos a 300 de caoba, juego de comedor a $225 Renacimiento, juego de sala dorado a $250 y de saleta hasta de $60, bargueños, reloj de pie y gobelinos y cuadros al óleo con taller de Tapicería. Casa Santeiro. Neptuno 186. Tel. U-7171. D-6 S-3440 23 Mayo

MUEBLES

Fabricamos o importamos para el gusto más refinado. Pueden adquirirlos a plazos y en alquiler en el almacén importador de muebles y casa de préstamos "La Nueva Especial", Neptuno Núm. 191 y 193. Teléfono U-5010, al lado del café "El Siglo XX". Nota:—Las ventas para el campo no pagan envases. D-6 S-3205 2 Junio.

"LA NUEVA ARGENTINA"

Casa de Préstamos. Interés desde el 1 por ciento. Liquidación de prendas procedentes de empeño por la mitad de su valor. Neptuno número 179. U-5956. D-6 S-3204 2 Junio

MONTE 50 y 52 se liquidan 150 lámparas de bronce modernas, desde $1.50 hasta $30.00 con el 50x100 menos de su valor, vendemos muebles, baterías de cocina y un piano propio para estudio. D-6 16454 25 Mayo

REGISTRADORAS NATIONAL. Registradoras Anker alemanas, varios modelos plazos cómodos. Hago cambios, compro, reparaciones, niquelados y esmaltados; trabajos garantizados. J. R. Ascencio, teléfono M-9571. Campanario 89. D-6 17675 3 Junio

PARA OFICINAS Y DE OCASION

Bufetes planos y de cornisa. Archivos, cajas archivos, máquinas de escribir. La Hispano Cuba Villegas, 6. Losada. A-8054.

DINERO

No reparamos intereses. Préstamos sobre alhajas y objetos de valor.

LA HISPANO CUBA

Villegas 6, por Avenida de Bélgica, antes Monserrate. Teléfono A-8054.

DE OFICINAS

Compro. A-8054. Bufetes planos y de cortinas. Archivos, cajas archivos, libreros, máquinas de escribir. La Hispano Cuba Losada Villegas 6. A-8054. D-6 E-317 Indf

MUEBLES EN GANGA

Gran surtido en juegos completos y piezas sueltas, juegos de cuarto 70 pesos; comedor 75 pesos; sala o recibidor, 45 pesos; camas a 7 pesos; cómodas 10 pesos; seis sillas y dos sillones 15 pesos; sillas sueltas a $1.50; sillones $2.50; mesas correderas 6 pesos y otros que no se detallan a los precios mencionados. También se cambian y compran en

"LA PRINCESA"

San Rafael 107. Teléfono A-6926. D-6 2772 Indf 1 Jun

LAMPARAS EN GANGA

Se vende una lámpara de sala de bacarat, muy fina, en $300.00. — Una lámpara de pie de bronce, en $100, mármol de Verona, en $80.00. Puede verse en la Casa Vilaplana, O'Reilly y Villegas. D-6 E- Indf 1 En

D7. Instrumentos Música

REPARACION de pianos y pianolas y órganos afinaciones dos pesos, cuerdas gratis. Teléfono U-6411, compro pianos y pianolas. (D-7) 19289 31 Mayo

PIANOS pianolas e instrumentos al contado y en plazos cómodos. Música impresa y estudios para todos los conservatorios. Pianos de alquiler, afinaciones y reparaciones. Calidad y bajo precio Viuda de Carreras y Cía Prado 115. Telf. A-3642 D-7 E-1752 Indf 1 Ag

CON GRANDES FACILIDADES

Vendemos pianos, autopianos y victrolas ortofónicas Víctor. Visite nuestros nuevos departamentos de música, impresa e instrumentos de cuerdas. Vendemos lo mejor y a precios bajos. Universal Music & Comm. Co. San Rafael y Consulado. Tel. A-2930 D-7 S-3271 5 Junio

SE VENDE una magnífica pianola con mandolina, banqueta y rollos. Se dá a la primera oferta. Domínguez 19.1|4. Cerro. D-7 19553 25 Mayo

GRAN REALIZACION DE PIANOS

Y pianolas de muy poco uso, absoluta garantía con grandes facilidades de pago. "El Brillante", Casa de Préstamos, Aguila 211. Teléfono M-1661. D-7 19380 1 Junio

VENDO mi pianola eléctrica y de pedales por tener que embarcar. La doy muy barata Aramburu 51 moderno, entre San José y San Rafael. D-7 19290 24 Mayo

PROCEDENTES de empeños se realizan muebles, joyas y objetos de valor, en precios de ocasión. América Arias 59 antes Trocadero. D-7 S-3455 12 Junio

D8. Animales

NOVILLAS DE RAZAS

Se venden un lote de novillas de razas lecheras Holstein Jersey y cruzadas, de ambas razas muchas muy próximas a parir, finísimas y baratas. También vendemos un lote de ganado Cebú de pura raza, y 100 novillos criollos propios para ceba, parejos y de excelentes condiciones para potreros: Informan en la Finca María, del doctor Alfredo Zayas, carretera de Wajay a Mazorra. D-8 19591 5 Junio

D10. Objetos Varios

SE VENDEN los armatostes, mostrador y vidriera de lunch del café "La Eminencia". Belascoaín y San José. U-6840. (D-10) S-3398 26 Abril

E SE SOLICITAN

E-1.—Criadas y Criados.
E-2.—Cocineras y Cocineros.
E-3.—Para dos o más servicios.
E-4.—Manejadoras.
E-5.—Crianderas.
E-6.—Chauffeurs.
E-7.—Costureras.
E-8.—Oficinistas.
E-9.—Operarios y Aprendices.
E-10—Varios.

E1. Criadas y Criados

SE SOLICITA una criada blanca o de color, que entienda algo de costura, sea limpia y traiga referencias. Informan: Calzada 130, entre 10 y 12. (E-1) S-3501 22 Mayo

SE SOLICITA una joven española para criada de manos, en Santos Suárez número 3, altos. Sueldo: 20 pesos. (E-1) S-3528 23 Mayo

SE SOLICITA una criada peninsular para los quehaceres de certa familia, en casa de moralidad. Carmen 62, altos, cerca de Vives. E-1 19626 24 Mayo

SE SOLICITA una muchacha americana para criada de cuartos y coser. 2 número 8, entre 9 y 11. Vedado. E-1 19619 24 Mayo

SE SOLICITA una criada de mano peninsular en Belascoain 48 altos, se da buen sueldo. E-1 S-3519 22 Mayo

E2. Cocineras-Cocineros

SE SOLICITA una cocinera en la calle G esquina a 23, que sepa su obligación. Tiene que dormir en la colocación. (E-2) S-3531 24 Mayo

E3. Para 2 o mas servicios

SE SOLICITA criada española con referencias, que sepa coser. Es para la limpieza y atender una niña de 7 años. Sueldo 30 pesos. Avenida de los Aliados 35 Alturas de Almendares. E-3 19551 24 Mayo

E7. Costureras

SE SOLICITA una costurera para repasar ropa. Luyanó 134, tintorería. E-7 S-3524 24 Mayo

SE SOLICITA una costurera que corte y cosa muy bien. Informan: 10 número 146, entre 15 y 17. Vda. de Aróstegui. Telf. F-1153. E-7 S-3523 24 Mayo

E9. Operarios-Aprendices

SE SOLICITA en Indio 24, bajos, una señorita que sepa hacer festón a las conchas de jarafa y dobladillo de ojo a sábanas. Si no está práctica que no se presente. E-9 S-3514 24 Mayo

F SE OFRECEN

F-1.—Criadas y Criados.
F-2.—Cocineros y Cocineras.
F-3.—Para dos o más servicios.
F-4.—Manejadoras.
F-5.—Crianderas.
F-6.—Chauffeurs.
F-7.—Costureras.
F-8.—Oficinistas.
F-9.—Operarios y Aprendices.
F-10.—Varios.

F1. Criadas y Criados

PENINSULAR. Se desea colocar para acompañar a señoras o familia de moralidad a España. Muy formal, con excelentes recomendaciones. Calle Estrella número 115, bajos. Telf. A-0527. F-1 19585 24 Mayo

UNA SEÑORA del país desea trabajar en cualquier trabajo, propio de mujer de moralidad. Es muy buena cocinera y entiende algo de repostería. Tiene una sazón exquisita y sabe su obligación. No se queda en la colocación. No gana menos de 30 pesos. Mi dirección es: Reina 15. A-4089. F-1 19579 23 Mayo

DESEA colocarse una señora española por horas; si hay que ayudar en la cocina no tiene inconveniente. Pocito 38. Teléfono A-6193. F-1 19540 24 Mayo

SE DESEA colocar una señora joven española para criada de manos; es trabajadora y formal. Referencias y es recién llegada. F-6086. F-1 19617 24 Mayo

SE OFRECE criado de manos peninsular, habituado a todo servicio fino; trabajador, sin pretensiones. Tiene recomendación de casas conocidas. En la misma se ofrece una buena criada. Telf. A-4792. F-1 19625 23 Mayo

F2. Cocineras-Cocineros

BUEN COCINERO de color desea colocarse. Informes: I y 16. Reparto Almendares. FO-2733. F-2 19358 24 Mayo

SE DESEA colocar joven señora española, para cocinera; sabe su deber y tiene referencias. Duerme fuera. Teléfono F-6086. F-2 19618 24 Mayo

COCINERA y repostera que sabe su obligación duerme en la colocación. Teléfono FO-1126. F-2 19532 24 Mayo

DESEA COLOCARSE una señora de color para cocinera y no duerme en la colocación, con referencias; en la misma un cocinero español para casa de huéspedes. M-1860. F-2 19631 23 Mayo

SE OFRECE buen maestro cocinero repostero. Cocina criolla, española, francesa, casa particular. Restaurant, comercio, colegio. Sale campo. Telf. I-7405. J. G. F-2 19531 24 Mayo

SE SOLICITA una criada blanca o de color, para cocinar y ayudar a la limpieza. Informan: calle 21 número 26, altos entre L y K T-2 S-3529 23 My.

SE DESEA colocar una cocinera española sabe cocinar a la criolla y española. Informan: F-6273. F-2 19606 23 Mayo

UN JOVEN chino cocinero y repostero desea colocarse en casa particular. Cocina a la criolla, española y francesa. Cumplidor de su obligación. Informan: Telf. A-6279. F-2 19598 24 Mayo

SE OFRECE una cocinera española de mediana edad; entiende de dulces y sabe su obligación. Pregunte por Sosa. Animas 107. M-3059. F-2 19582 24 My.

UN BUEN cocinero repostero joven, chino. Cocina a la criolla o española bien. Hace dulces finos, trabaja muy práctico. Tiene referencias. Telf. A-5902. Pregunte por Roque. Se desea colocar en casa particular. F-2 19580 24 Mayo

JOVEN ESPAÑOL desea colocarse para cocinar en casa de comercio o café. No tiene pretensiones. Telf. U-4608. Prefiere la Habana Vieja. F-2 19565 23 Mayo

UN COCINERO de color desea colocarse; entiende de repostería. Informan en 2 número 277, preguntar por Alberto González, de 7 a 12 y 1 a 10 de la noche. F-2 19563 25 Mayo

F3. Para 2 o mas servicios

SE OFRECE joven española para criada de manos o manejadora. Es muy cariñosa con los niños. María. I-6609. F-3 19632 24 Mayo

DESEA colocarse una muchacha para limpieza y cocinar. No le importa dormir en la colocación. Lleva tiempo en el país. Tiene buenas referencias. Informan: Mercaderes 2, moderno, altos, habitación 4. F-3 19539 24 Mayo

JOVEN americana ofrece sus servicios como criada, cocinera o lavandera. Buenas referencias. Mucho tiempo en el país. Telf. FO-2756. Lilly. F-3 19536 25 Mayo

JOVEN AMERICANA de color, con buenas referencias, ofrece sus servicios como lavandera, manejadora o criada. Myrtle. Telf. FO-2735. Calle A entre 6 y 8. La Sierra. F-3 19265 22 Mayo

F6. Chauffeurs

UN CHAUFFEUR de color, joven, casado, desea colocarse. Tiene experiencia y muy buenas referencias. Calle "B" número 254. Vedado. Teléfono F-5806. Preguntar por Jacinto. F-6 19491 25 Mayo

CHAUFFEUR ESPAÑOL, experto en toda clase máquinas, desea colocarse; puede hacer otros trabajos. Modestas pretensiones. Tiene buenas recomendaciones. Informan: teléfono A-4792. F-6 19624 23 Mayo

SE OFRECE chauffeur español con 8 años de práctica, serio y cumplidor conoce toda clase de autos y entiende algo de mecánica. Informan teléfono F-4249. F-6 18923 23 Mayo

F7. Costureras

SE DESEA colocar una señora para toda clase de costura, cose y confecciona ropa de señora. Corrales 69, primer piso izquierda. María García. F-7 19557 24 Mayo

F8. Oficinistas

TENEDOR DE Libros en inglés y español, corresponsal. Mucha experiencia. Solicito empleo permanente o por horas. Monte 10. Teléfono A-2261. F-8 19266 22 Mayo

MECANOGRAFA y Taquígrafa sistema Pitman, solicita empleo. Tel. M-2072. F-8 18922-25 28 Mayo

F10. Varios

DESEA colocarse un joven español de jardinero y entiende huerta; está muy práctico en el oficio. Tiene referencias. Informan: teléfono FO-2723. F-10 S-3522 24 Mayo

SE OFRECE joven español práctico, para camarero, criado, portero, jardinero, fregar automóviles u otro trabajo. Tiene recomendación. Teléfono A-4792. F-10 19623 23 Mayo

SE OFRECE señorita seria y de moralidad para señora de compañía; entiende de todos los quehaceres de la casa; sabe de costura y repostería; gana buen sueldo y tiene referencias de casas donde ha trabajado. No le importa embarcar para Europa. Teléfono M-8802. F-10 19642 24-29 My.

SEÑORITA cubana de moralidad, muy útil, desea ir a España acompañando niños, señora enferma, pagándole solamente viaje. Referencias. Campanario 230, esquina Rastro. Apartamento 4. F-10 19009 22 Mayo

G AVISO OPORTUNO

G-1.—Religiosos.
G-2.—Oficiales.
G-3.—Agencias de Colocaciones.
G-4.—Saldos.
G-5.—Arrendamientos.
G-6.—Pérdidas.
G-7.—Para las Damas.
G-8.—Para el Hogar.
G-9.—Enseñanzas.
G-10—Interés General.

VILLAVERDE y Compañía, O'Reilly 13. Teléf. A-2348. Si usted necesita un buen cocinero, camarero, criados, dependientes, tregadores, cafeteros, chauffeurs, jardineros etc., etc. Llame al teléfono de esta antigua y acreditada casa y se le mandará en seguida con las referencias necesarias. Se mandan a toda la isla. Agencia seria. G-3 S-3520 2 Junio

AGENCIA La Unión, de Marcelino Menéndez. Treinta y dos años de establecida. Es la única que en cinco minutos facilita todo el personal con buenas referencias. Llamen al teléfono A-3318, Habana 114. G-3 S-3230 2 Junio

G3. Agencias de Colocaciones

"LA MATANCERA"

La mejor Agencia de Colocaciones de la Habana. Pida por teléfono sus criados, criadas, cocineros y cocineras, sirvientes y empleados de todas clases. Servicio permanente. Abierto domingos y días festivos. Calle Sol 79, entre Compostela y Aguacate. G-3 19180 15 Junio

G5. Arrendamientos

VERDADERO NEGOCIO

Se arrienda o vende por no poder atendera su dueño una fonda y una vidriera de tabacos con buena renta las dos; también se arrienda la finca con todas las existencias establecidas en ellas, contrato según convenio. Informa Sr. Menéndez, vidriera de tabacos y cigarros o carpeta café. Vedado, sito en la caille Avenidade Wilson número 154, frente al paradero de los tranvías. De 12 a 6 p. m. G-5 S-3525 24 Mayo

ARRIENDO O ADMITO socio para una bodeguita en un reparto con poco dinero. Se puede sacar un sueldo. Cuenya, Amistad y Dragones café. G-5 19571 24 Mayo

G7. Para las Damas

JUAN MOLINA, PELUQUERO

Señoras, caballeros y niños. Ofrezco a usted mis servicios a precio condicional. Atenderé su aviso. A-4478. Hago trenzas, crespos, bucles y transformaciones. G-7 18860 28 Mayo

MODISTA

Se hacen vestidos de señora y niña, fina ropa interior y bordados y plisados. Calle 3a. entre 6 y 8, Rpto. "La Sierra". Teléfono FO-1610. G-7 S-3412 27 Mayo

J. RUIZ, ex-Inspector de la Compañía Cubana de aparatos de gas. Hacemos trabajos de cocinas, calentadores, neveras, cuartos de baño. instalación de gas y agua y hojalatería en general. A-8143. G-7 19587 26 Mayo

SENOS

Desarrollo o restauración por nuevo tratamiento; uso externo. Conserve la lozanía del seno, la belleza del rostro y la suavidad del cutis, con los productos Emegé. De venta en La Casa Grande y en Bohemia. Neptuno 65. Informes confidenciales por correo o teléfono. Mlle. Emegé. Industria 57. Telf. M-9513. G-7 19382 1 Junio

SOMBRERERA. Tiño, hago, reformo por muy estropeado que esté, lo dejo nuevo. Virtudes 67 esquina Galiano. Teléfono A-2892. Celestina. G-7 19574 30 My.

SOMBREROS PARA señora. Se tiñen, engoman, planchan. No compre sin antes ver los modelos de "La Dalia". Prado 106. Teléfono M-6161. G-7 19541 24 Mayo

MANTONES DE Manila; mantillas peinetas españolas; trajes típicos de todas naciones, pinturas, maquillajes para artistas de teatro y cine. Alquiler de disfraces para carnaval, de todas clases y estilos, los alquila PILAR, Virtudes, 28, entre Aguila y Amistad. Teléfono M-9392.

FUERA CANAS. Obtenga un hermoso color negro o castaño usando "La Favorita", tintura instantánea y vegetal a base de Quina. Estuche $1. De venta en boticas y sederías. Depósito: Peluquería PILAR, Virtudes 28. Teléfono M-9392.

CORTE de pelo a sus niños por expertos peluqueros, estilo americano y francés. Niños: 50 centavos. Niñas modelo "Garzón", niños "Juana de Arco", 50 centavos. Señoritas 80 centavos. Peluquería PILAR, Virtudes 28. Teléfono M-9392.

PILAR. Peluquería de señoras y niños. Peinados $1. Masajes, 50 centavos; manicure, 50 centavos; lavado de cabeza, 50 centavos; teñido del cabello desde cinco pesos. Trenzas, moños postizos, cabello. Virtudes 28. Teléfono M-9392. G-7 19179 15 Junio

G8. Para el Hogar

EL PENSAMIENTO. Se hace toda clase de calzado a la medida, con especialidad para pies delicados y defectuosos. Taller en Cerro 771. Teléfono I-6157. G8 12882 16 Julio

EXCEMICIDA de Madame Sentouré. Maravillosa pomada francesa, infalible para ezcemas, herpes, psoriasis, granos, fístulas. Poderoso específico para llagas, úlceras crónicas. Curas asombrosas. Venta: Sarrá. Johnson. Taquechel. Depósito: Máximo Gómez 412 Dr. Moriat. G-8 Ador Indf

G9. Enseñanza

PROFESORA FRANCESA, experimentada en la enseñanza. Se garantiza conversación en corto tiempo, método fácil y rápido, referencias inmejorables. Precio especial de verano. Informes: U-2142. Malecón 328, altos. G-9 19260 31 Mayo

PROFESORA DE piano, teoría y solfeo. Incorporada al Conservatorio Orbón. Clases a domicilio y en su casa. Egido 55, altos. Teléfono A-7371. G-9 19568 5 Mayo

PARA DAR clases en una academia comercial se solicita un Profesor de Teneduría de Libros y Aritmética mercantil elemental y superior. Escobar 168, bajos. Teléfono M-8118. G-9 S-3530 24 Mayo

TODO $3. Mecanografía, Ortografía, Taquigrafía Pitman y Aritmética, inscripciones hasta el día 30. Mecanografos en un mes $5. Clases diurnas y nocturnas. San Miguel 75. G-9 19510 27 Mayo

PROFESOR DE taquigrafía Pitman, de inglés y de gramática, se ofrece para dar clases en colegio o academia. También va a domicilio. Telf. I-4015. G-9 19001 22 Mayo

SE DAN clases de Piano y Solfeo por el método que se desee. También se enseña a tocar piezas. Precio módico. Informan: teléfono U-3108. (G-9) S-3364 24 Mayo

INGLES POR correspondencia y en mi domicilio. Marqués González 5. J. Mora González. Envíe sello para información. G-9 19439 23 Mayo

INGLES, TENEDURIA, taquigrfía, Mecanografía, Ortografía y Matemáticas. Enseñanza a domicilio por el profesor Francisco Heitzman, San José 8, entrada por Aguila. Honorarios 11 pesos mensuales. Se darán más informes por escrito o personales. G-9 19448 2 Junio

INGLES

Enseñado por profesora americana, sorprendentes resultados en pocas semanas. El discípulo leerá, escribirá y hablará el inglés en breve tiempo. Lecciones a domicilio también. Mis Kapan, Egido 7. Tel. M-7918. G-9 19449 17 Junio

EXPERTO profesor de inglés; por un método incomparable, sorprendentes resultados en breves lecciones. Garantizo que el discípulo leerá, traducirá, escribirá y hablará el inglés en pocas semanas. Clases a domicilio. Llame a Alvarado. A-2012. I-7335. G-9 19323 26 Mayo

CLASES INDIVIDUALES día y noche. Teneduría, aritmética, caligrafía, redacción, todo $10.00 mensuales. Inglés, Taquigrafía Pitman, mecanografía, ortografía, $10.00. Diploma y empleo final. Profesor Tizol, Belascoaín 195. Telf. M-1803. G-9 S-3499 17 Junio

PROFESOR GRADUADO en Madrid y París. Clases a domicilio. Primera y segunda enseñanza. Gramática, Historia, Literatura, Geografía y Francés. Sr. Cid, San Lázaro 388-A. Telf. U-4746. G-9 19261 31 Mayo

PROFESOR inglés de Londres, Métodos Jorrín, Berlitz, Baldwin etc. Clases a domicilio o en mi casa. También para exámenes métodos Sorzano Jorrín. Alfred Nanson. Teléfono X-1323. G 9 19375 27 Mayo.

PROFESORA DE piano y solfeo, sistema Falcón. Mecanografía y Taquigrafía sistema Pitman. Se ofrece para dar clases en su domicilio. En la misma solocita empleo una mecanógrafa y taquígrafa. Teléfono M-2072. G-9 18226 7 Junio

ACADEMIA DE música. Se dan clases de Solfeo, Piano, Mandolina y Violín por profesores competentes. Precios reducidos. Directora Coloma Miguez. Franco número 7, altos. Teléfono U-3306. G-9 18837 12 Junio

ENSEÑANZA de idiomas; inglés, francés, italiano. Conversación, correspondencia comercial, traducciones. Lecciones particulares para principiantes o perfeccionamiento. Profesor extranjero Amistad 70. A-0584. G-9 17784-700 4 Junio

ACADEMIA TARREGA

La preferida en la Habana entre todas las Escuelas de Guitarra. Estudio completo, solfeo y armonía adaptado al instrumento. Canciones populares. Prado 110-B, altos. M-1995. Miércoles y sábados de 2 a 6. E. S. López, Profesor. (G-9) 18158 31 Mayo

ACADEMIA "Martí". Corte, costura, corsets, sombreros, flores y toda clase de labores, dirigida por la Srta. Carmen Fernández Apodaca No. 43 altos. Teléfono M-2774. G-9 18420 8 Junio

BAILES—WILLIAMS—M-3643

Aprenda danzón, son, fox, pasodoble, vals todos $10 adelantando $5. Señorita clases, $1. Bailes españoles, castañuelas zambra. Casa particular. M-3643. 18447 8 Junio

COLEGIO "SAN ELOY"

Pupilos desde $18.00 al mes. Primera enseñanza. Preparatoria. Bachillerato. Idiomas y Comercio. Se admiten internos, medio internos y externos. Primelles 20 Cerro Habana Telf I-6002 Pida prospectos G-9 E-795 Indf 2 May

Academia de inglés "ROBERTS"

MALECON 31

LAS NUEVAS CLASES PRINCIPIARAN EL DIA 3 DE JUNIO

Clases nocturnas seis pesos mensuales. Clases particulares por el día en la Academia y a domicilio. ¿Desea usted aprender pronto y bien el idioma inglés? Compre usted el METODO NOVISIMO ROBERTS, reconocido universalmente como el mejor de los métodos hasta la fecha publicados. Tercera edición pasta, $1 50 G-9 E-1110 Indf. 5 My.

PROFESORA FRANCESA

Graduada de la Universidad de París

Da clases de Francés y Literatura a domicilio y en su Academia. Calle 4 número 253, entre 21 y 23. Vedado. Telf. F-2658. E-1862 Indf. 1 Sep.

Gran Academia Comercial de Idiomas, Taquigrafía y Mecanografía. Unica premiada en el concurso Profesional celebrado el 28 de mayo de 1922. Colegio elemental y superior. Director: Luis B. Corrales. Loma de la Iglesia de J. del Monte, Teléfono I-2490. Clases de día y de noche. Internos. En todas las librerías y en esta Academia se vende la única Aritmética Mercantil, práctica, con problemas de Teneduría de Libros. Más útil y más barata que se conoce. E-1708 Indf 1 Ag.

G10. Interés General

FRUTOS, AVES Y HUEVOS

Se reciben diariamente. Compro y vendo en todas cantidades. Casilla número 977-978. Dirija la correspondencia Abastecedor del Mercado Unico, Correo Apartado 1455 Habana. G-10 18640 26 My.

LANZA, SELLOS PARA colección. Aguiar número 92, entre Obispo y Obrapía. Habana. G-10 19149 25 Mayo

SE DESEA saber el paradero de Herminia Ribada González. La solicita Hermia López, que reside en Camagüey. Rep. 176 y medio. G-10 18980 22 Mayo

ALGO QUE INTERESA

La Compañía de Préstamos Cuenllas tiene el gusto de comunicar a su distinguida clientela y público en general su traslado para Animas y Amistad, donde continuará facilitando DINERO sobre alhajas a ínfimo interés. Compra oro, plata, platino y piedras preciosas. Telf. M-2186. G-10 16669 27 Mayo

H AVISO ESPECIAL

H-1.—Hoteles.
H-2.—Casas de Huéspedes
H13.—Comidas a Domicilio.
H-4.—Cambios.
H-5.—Clínicas y Sanatorios.
H-6.—Acciones, Bonos, Valores.
H-7.—Dinero e Hipotecas. Se toma.
H-8.—Dinero e Hipotecas. Se ofrece.
H-9.—Bancos y Banqueros.
M-10.—Miscelánea.

H1. Hoteles

HOTEL CAMPOAMOR

Obrapía 99, una cuadra Parque, hermosas habitaciones, vista calle, muebles o sin ellos, baño caliente a todas horas, buen servicio, buena comida, precios bajos. H-1 S-3422 23 Mayo

HOTEL "PALACIO"

Este hotel ha sido completamente reformado y lujosamente amueblado, nueva administración, precios por habitación con baño privado desde $35.00 por mes. Monserrate 81, frente al Centro Asturiano. Telf. M-5765. Palacio y Hermanos. A-1 18991 13 Junio

HOTEL "IDEAL ROOM"

Calle de Prado número 93. Pasaje que va de Prado a Zulueta. La mayor parte de estas habitaciones dan los balcones de esta gran casa al gran edificio Capitolio. Hay gran salón de recibo con balcón a Prado y frente al Capitolio. Esta casa está situada en lo mejor de la Habana y al lado de Payret. Hay sala de recibo con balcón a Prado. Se avisa al público de afuera que en esta gran casa podrán encontrar los días de fiesta del 20 de Mayo, habitación a precios muy reducidos. De los balcones de esta gran casa se puede ver todo lo que se festejará en el Capitolio. Hay precios especiales para familias estables. H-1 18842 24 Mayo

HOTEL "LUZ" OFICIOS NUMERO 35

Este hotel, preparado por su nuevo dueño, ofrece a las personas decentes y familias estables, cómodas y frescas habitaciones y apartamentos con elevador, con baño privado o sin él. Precios al alcance de todas las fortunas. Con líneas de tranvías a todas partes. M-5764. H-1 S-3500 27 Mayo

HOTEL "COLON"

Las habitaciones más frescas, amplias y bien amuebladas de la Habana, con todo servicio desde 20 a 35 pesos por mes, por día de 1 a 2 pesos. Elevador toda la noche. Magnífico restaurant. Villegas 110, entre Muralla y Sol. Telfs. M-5037 y M-4305. H-1 S-3057 26 Mayo

HOTEL "ROMA" O'REILLY Y AGUACATE

Espléndidas habitaciones. Confort moderno. Magnífico restaurant instalado en la terraza, lejos del polvo, calor y vendedores ambulantes que tanto molestan. Servicio a la carta y con música. Precios de situación. Háganos una visita. Se admiten abonados al comedor. Teléfonos M-6944 y M-6945. Cable Romotel. H-1 S-3202 2 Junio

THE SAVOY

NO HAY COMO LA HABANA

Para pasar un verano agradable. Numerosas familias de provincias nos visitan durante los meses de calor, pues aquí en el Vedado hallan el clima agradable, comodidad y distracción. THE SAVOY es un verdadero hogar, tranquilo y delicioso, rodeado de jardines que proporciona las ventajas del hotel sin las molestias ni cuidados de la casa. Cien metros de portales, siempre frescos y con sombra, donde las señores se sientan a leer, coser y pasar el rato. Comunicación fácil con toda la ciudad y Playa de Marianao, por los tranvías y ómnibus de las calles 17 y 9. A doce minutos del Parque Central, de las tiendas de moda, teatros, cines y bancos. Precios módicos incluyendo tres excelentes comidas diarias, en mesas separadas para cada familia. Cuartos con baño particular y closet. Reserven habitación por escrito.

VEDADO F ESQUINA A 15. TELEFONO F-5270.
LA CASA DE LAS ESTATUAS
H-1 E-305 Indf. 13 Feb.

HOTEL ANDINO

San Lázaro 496, frente a la Universidad Nacional. Situado en la parte más céntrica, alta y saludable de la Habana. A las familias de provincias: Antes de fijar su residencia durante su estancia en la Habana, rogamos una visita a este lujoso y moderno edificio, donde encontrarán por precios módicos todas las comodidades de un hogar. Lindísimos apartamentos, grandes y pequeños, completamente amueblados e independientes, cuartos con o sin baño particular. Todos tienen balcones de donde se divisa precioso panorama. Elegante comedor, exquisita comida, servida en mesas separadas. Servicio y limpieza esmerado. Elevador día y noche. Garage para uso de los inquilinos. Teléfono U-3029. E-1106 8 Junio

HOTEL VANDELBILT

Espléndidas y económicas habitaciones, desde 25 a 50 pesos, propias para familias estables, hombres solos y todo el que busque una casa de orden y moralidad. Neptuno 309, esquina a Mazón. Teléfono U-6764. H-1 S-3511 18 Junio

H2. Casas de Huéspedes

EDIFICIO CATEDRAL. Casa para familias honorables. Hay ascensor, agua abundante. Habitaciones y departamentos muy frescos. Empedrado 4. Informes: Sr. Grau. Telfs. M-9561 y A-2764. H-2 19008 24 Mayo

HOTEL "PALACIO BERLIN"

Zulueta 83 entre Misión y Gloria. Ofrecemos habitaciones amuebladas para matrimonios con desayuno, almuerzo y comida por $70.00. Las habitaciones más frescas de la Habana, todas con balcón a la calle y con baños privados o sin él. Magnífico comedor con esmerado servicio de camareros. No engañamos, nuestras mejores referencias son nuestros mismos clientes. La mudada no le cuesta nada, la hace la casa por su cuenta. Visítenos y quedará complacido. Teléfonos M-4471 y M-4251. H-2 S-3247 3 Jun.

HOTEL WASHINGTON

Situado en lo más céntrico de la ciudad con vista al paseo del Prado, habitaciones frescas y departamentos para familias. Precios sumamente módicos. Teléfono A-8264. H-2 18560 25 Mayo

CASA DE HUESPEDES, Tejadillo y Villegas, a una cuadra del Prado. Habitaciones con balcón a la calle, elevador baños con agua fría y caliente, nuevo cocinero; precio moderado para matrimonio y persona sola por gran rebaja de alquiler hecha por el dueño del edificio, casa de moralidad. H-2 19537 29 Mayo

H7. Dinero e Hipotecas (Se toma)

NECESITO 6.000 pesos para cancelación de hipoteca. Interés 1x100 mensual. Informa Vicente Pardo, San Martín 10. Teléfono U-6852. H-7 18839 22 Mayo

SE TOMAN $8.000 al 7|00 para cancelar $9.000 sobre la magnífica casa Benjumeda 78 de tres plantas nueva, próxima a Belascoaín y a Infanta. Su dueño, Aguila 239. H-7 19503 22 Mayo

H8. Dinero e Hipotecas (Se ofrece)

DINERO

Doy grandes y pequeñas cantidades en hipoteca desde el 6x100 en adelante para la Habana y sus barrios; también tengo para los Repartos. Operación rápida y absoluta reserva.

JULIO C. GRANDA

Obrapía 33. Telfs. A-6103 y F-5759. H-8 S-3242 3 Junio

FACILITO dinero en hipoteca sobre propiedades urbanas. Alquileres. Condominios. Fincas rústicas. Solares. Toda otra operación que ofrezca garantía. San Rafael No. 63-A. Teléfono A-0894. H-8 18916 28 Mayo

DINERO PARA HIPOTECA AL 6½

Cualquier cantidad al 7x100 de diez mil pesos en adelante, para la Habana, al 6 y medio. Modesto Carrión, Oficina Trocadero 89 de 8 a 5. Teléfono A-5658. Particular I-6102. Figueroa y Milagros, Víbora. H-8 S-3041 26 Mayo

EN HIPOTECA doy $500 a $5.000 sin comisión, Habana Repartos. También $6.000 a $50.000. Neptuno y Amistad, café, vidriera tabacos, 9 a 3. Díaz. M-5238 (H-8) 19262 24 Mayo

DINERO DISPONIBLE EN CUALQUIER CANTIDAD

para adelantar sobre mercancías en buen estado. Operaciones estrictamente confidenciales y efectuadas en el día. Intereses y cargos razonables. Utilice nuestro dinero para ensanchar sus operaciones o para salvarse de apuros. Véanos. Reserva. Seguridad y prontitud. Compañía Comercial Financiera. Aguiar No. 73, 7o. piso. Teléfono: M-8172. H-8 16770 26 Mayo

DESDE 6%
Según Garantía Estimada
HIPOTECAS CORRIENTES
PREFERIMOS CORREDORES
Altos Droguería SARRA - A-4358 M-6263
E-1093 13 Mayo

DINERO para hipotecas al tipo más bajo de plaza, en todas cantidades, con la mayor reserva y prontitud. Miguel F. Márquez, Empedrado 16, altos, esquina a Cuba. H-8 E-1775 Indf. 22 Ag.

Preferimos Corredores
DINERO en HIPOTECAS
DEUDOR NO PAGA NOTARIA
UNO O DOS AÑOS GRATIS
Interés desde 3%
Compramos al Contado
Urbanas y Rústicas
Habana o Interior
Altos Droguería "SARRA"
Oficina Particular A-4358 M-6263
Tte. Rey y Compostela
E-1092 13 Mayo

TENEMOS GRANDES

Y pequeñas cantidades de dinero para hipotecas al mejor tipo, sobre fincas, casas en la Habana, Marianao y sus barrios, para fabricar. Martínez y Prieto. O'Reilly 23. A-6951. H-8 E-1170 Indf. 1 Junio

---

FOLLETIN 41

TARZAN Y EL LEON DE ORO

NOVELA

—POR—

EDGAR RICE BURROUGHS

TRADUCCION DE

EMILIO M. MARTINEZ AMADOR

IX VOLUMEN

De venta en las librerías "La Moderna Poesía" Pí y Margall 135 y "Cervantes", Avenida de Italia Núm. 42.

Siguió Tarzán el rastro de ambos hacia el interior de la selva. Al avanzar observó que la mujer se había quedado rezagada, y que comenzaba a cojear cada vez más penosamente. Su avance era muy lento, y Tarzán advirtió que el hombre no la esperaba, sino que en algunos trechos había ido a considerable distancia por delante de ella.

Y en efecto, Esteban Miranda había avanzado mucho más de prisa que Flora Hawkes, cuyos pies magullados y sangrantes apenas podían sostenerla.

—¡Espérame, Esteban! — le había suplicado.— ¡No me abandones! ¡No me dejes sola en esta terrible selva!

—Entonces sigue a mi paso — gruñó Miranda. —¿Crees que, con esta fortuna en mi poder, voy a esperar aquí, en medio de la selva, a que venga cualquiera y me la quite? Yo me voy hacia el mar lo más ligero que me sea posible. Si puedes seguirme, santo y bueno. Si no puedes, allá te las compongas.

—Pero no debes abandonarme. Ni tú siquiera, Esteban, puedes ser tan feroz que me abandones después de lo que me he visto obligada a hacer por tí.

Miranda rompió a reir y dijo.

—Para mí no eres ya más que un guante viejo; y con esto— dijo mostrando la bolsita de los brillantes,— puedo comprar guantes nuevos en las capitales del mundo —¡Guantes nuevos!, ¿comprendes? — repitió riendo de su propio chiste.

—¡Esteban, Esteban! —exclamó. —¡Ven, vuelve! ¡No puedo seguir! ¡No me dejes! ¡Vuelve y sálvame!

Pero Miranda no hizo más que reirse de nuevo, y cuando desapareció en una revuelta del camino Flora se dejó caer al suelo, desesperada y exhausta.

CAPITULO XX

EL REGRESO

Aquella noche Esteban Miranda acampó solo junto a un sendero de la selva que seguía el cauce seco de un antiguo río, por cuyo fondo corría un hilillo de agua, que suministraba al bribón la bebida indispensable.

La obsesión de ser en realidad Tarzán de los Monos le comunicaba un falso valor, de suerte que pudo acampar solo en el suelo sin recurrir a protección artificial de ningún género; y la fortuna le había favorecido no mandándole animales feroces en las ocasiones en que se había atrevido a tanto. En el período que pasó con Flora Hawkes, había construído refugios para ella, pero ahora que la había abandonado y estaba otra vez solo, no podía, dado el papel que representaba, pensar en una cosa tan afeminada como la construcción de una "boma" de espinos durante la oscuridad de la noche.

No obstante, hizo fuego, porque había matado un animal y no había llegado aún a tal punto de salvajismo primitivo que le permitiera ni aun imaginarse que le gustaba la carne cruda.

Después de devorar lo que tuvo por conveniente y de beber en el regatillo, Esteban se acercó al fuego, donde sacó del tabarrabo la bolsa de brillantes, que abrió y volcó a medias en la palma de la mano. La vacilante luz que se quebraba en ellos les arrancaba centelleantes chispas, que se podían observar en la oscuridad de la selva, cuando Miranda derramaba de una mano en otra un chorrillo de piedras; y en aquel bello juego de luces, Esteban tenía visiones de lo futuro... ¡Poder, lujo, hermosas mujeres...! Todo lo que una gran fortuna podía comprar en el mundo. Con los ojos medio cerrados, pensaba en el ideal para cuya obtención recorrería el mundo entero.... la mujer soñada a quien buscaba siempre, la que no había encontrado nunca, la compañera digna de un hombre tal como Esteban Miranda se figuraba ser. De pronto, tras las pestañas medio cerradas, le pareció ver ante sí, a la inquieta luz de la hoguera, una vaga materialización de la figura de su sueño: una figura de mujer, vestida de flotante y diáfano cendal, que parecía situada encima de él, en el borde de la luz, y en lo alto de la antigua margen del río.

Era extraña aquella persistencia de la visión. Miranda cerró los ojos del todo, los volvió a entreabrir, como antes de cerrarlos, y la visión subsistía. Luego los abrió del todo y la mujer de blanco seguía flotando encima de él.

De pronto Esteban se puso pálido, y exclamó:

—¡Madre de Dios! ¡Es Flora! ¡Es Flora! ¡Es Flora que ha muerto y viene en espíritu a perseguirme!

Con las pupilas extraviadas se levantó lentamente delante de la sombra, que le habló de pronto con suave y dulce voz:

—¡Alma de mi alma!— exclamó.— ¿Eres tú?

Inmediatamente comprendió Esteban que no era ningún espíritu desencarnado, que no era Flora. ...Pero ¿quién era entonces? ¿Quién era aquella hermosa visión, sola en la salvaje espesura?

Lentamente bajaba por la margen del río y se acercaba a él. Esteban metió los brillantes en la bolsa y se volvió a guardar ésta.

La joven se acercó a él con los brazos extendidos.

—¡Amor mío! ¡Amor mío! —gritó. ¡No me conoces!

Estaba ya bastante cerca para que Miranda observara el rápido jadear de su seno y el temblor de amor y pasión que contraía sus labios. Una ola súbita de deseos le invadió, y con los brazos extendidos se acercó a su encuentro y la estrechó contra su corazón.

Tarzán de los Monos, siguiendo el rastro del hombre y la mujer, andaba despacio por la selva, pues se decía que no necesitaba correr para alcanzar a aquellos dos. Y no le causó gran sorpresa cuando dió súbitamente con la encogida figura de una mujer, tendida en el centro del sendero. Se arrodilló a su lado y le puso una mano en el hombro, con lo cual le arrancó un grito de susto.

—¡Dios mío! —exclamó la caída.— ¡Esto es el fin!

—No corres peligro —le dijo el Tarmangani. —No te haré daño.

Abrió ella los ojos y le miró. Al pronto se figuró que era Esteban y le pregunto:

—¿Has venido a salvarme, Esteban?

—¿Esteban? — exclamó él. —Yo no soy Esteban. No me llamo así.

Entonces le reconoció Flora.

—¡Lord Greystoke! — gritó. —¿Es usted de veras?

—Sí—dijo Tarzán. —¿Y tú quién eres?

—Yo soy Flora Hawkes, que fui doncella de lady Greystoke.

—Te recuerdo, sí— dijo él. — ¿Qué haces aquí?

—Me da miedo decírselo. Temo su cólera.

—Dímelo—ordenó Tarzán.—Debías saber, Flora, que yo no hago daño a ninguna mujer.

—Vinimos a sacar oro de los subterráneos de Opar —dijo ella. —Pero eso ya lo sabe usted.

—No sabía nada de eso— repuso Tarzán—¿Es que estabas con los europeos que me narcotizaron y me dejaron en su campamento?

—Sí—contestó la joven. —Cogimos el oro, pero llegó usted con sus waziris y nos lo quitó.

—Ni yo llegué con los waziris ni os quité nada— dijo Tarzán de los Monos. —No te entiendo.

Flora enarcó el ceño sorprendida, porque sabía que Tarzán de los Monos no mentía nunca.

—Nos separamos —dijo, —cuando nuestros hombres se volvieron contra nosotros. Esteban me robó a los demás, y al poco tiempo nos encontró Kraski. Kraski era el ruso. Llegó con una bolsa de brillantes, y Esteban lo mató y lo despojó de las piedras.

Entonces fué el el que experimentó sorpresa.

—¿Y es Esteban el hombre que está contigo—preguntó.

—Estaba —replicó Flora, —porque me ha abandonado. Yo no podía seguir andando. Se ha ido y me ha dejado aquí para que me muera. Se ha llevado los brillantes.

—Ya lo encontraremos —dijo el Tarmangani.— Ven.

—¡Si no puedo andar! — replicó Flora.

—Eso no importa— contestó Tarzán; y se inclinó para echársela al hombro.

Con la mayor facilidad llevó a la joven siguiendo el sendero.

—Esto no está lejos del agua—dijo— y agua es lo que necesitas. Te ayudaré a recobrar las fuerzas, y tal vez pronto podré encontrarte comida.

—¿Por qué es usted tan bueno para mí?—preguntó Flora.

—Eres mujer, y no te puedo dejar que mueras en la selva, cualquiera que sea tu culpa —replicó el Tarmangani.

Y Flora no pudo más que suplicar entre sollozos que le perdonara el mal que le había hecho.

Estaba ya muy oscuro, pero siguieron avanzando en silencio por el sendero, hasta que Tarzán divisó de pronto a distancia el resplandor de una hoguera.

—Creo que pronto vamos a encontrar a tu amigo— cuchicheó. —No hagas ruido.

Un momento más tarde percibieron sus oidos rumor de voces. Se detuvo y puso en el suelo a Flora.

—Si no puedes seguirme —le dijo, —espera aquí. No quiero que se me escape. Yo volveré por tí. Si puedes seguirme despacio, hazlo.

Dejóla y se abrió cautelosamente camino en dirección a la luz y las voces, sintiendo que Flora Hawkes seguía sus pasos, pues era evidente que no podía soportar el pensamiento de quedar otra vez sola en la noche de la selva. Casi al mismo tiempo oyó Tarzán un débil gemido a pocos pasos, a su derecha.

—Jad-bal-ja—cuchicheó en voz muy baja.—Sígueme.

Y el gran león de oro se deslizó a su lado, y Flora Hawkes, ahogando un grito, corrió a Tarzán y le cogió un brazo.

—¡Silencio! —susurró el Tarmangani.—Jad-bal-ja no te hará daño.

Un instante más tarde los tres llegaron a la margen del antiguo río y al través de las altas hierbas que allí crecían contemplaron el diminuto campamento de abajo.

Tarzán vió consternado que ante una pequeña hoguera se hallaba un hombre que se parecía a él extraordinariamente, y observó que se le acercaba muy despacio, con los brazos extendidos, una mujer que vestía

M.E.C.D. 2016

Texto del Real Decreto Restableciendo la Normalidad Escolar

ACTUALIDAD ESPAÑOLA

Una Conferencia

Por RAFAEL SUAREZ SOLIS

POR segunda vez en la temporada sube a la tribuna de la Institución Hispano-Cubana de Cultura el fino investigador José María Chacón y Calvo, prestigio sobresaliente en la hora actual de la intelectualidad cubana. Estamos ante un caso curioso de cubanismo: un ausente a quien la lejanía no pierde para la labor nacional, y cuyo trabajo no se inclina a las tentaciones del medio en que investiga y produce. Lejos de la patria, su tarea es para la patria, toda ella dedicada a buscar los aportes con que glosar las peripecias de la historia cubana y averiguar qué circunstancias e intereses la precisaron e impulsaron hacia le personalidad y la independencia. En los archivos españoles instaló sus preocupaciones de escritor, y amando el documento con la inclinación simpática de un enamorado, como a temas de imaginación e inspiración, no se deja ganar por las sugestiones sorprendentes que saltan en el manejo de los legajos, y sabe poner la técnica en acecho—con paciencia cinegética—de la pieza específica que ha salido a buscar.

En la conferencia del domingo, Chacón y Calvo, con esa un poco ingenua manera de sentir de los hombres dominados por una especialidad, nos pinta el panorama de Simancas, místico y silencioso como campo apartado de una Tebaida ideal para la vida ascética de sabios. Se advierte en la pintura el deleite que explica la posibilidad de amar una tarea que fuera insoportable a quien por algún vínculo sentimental esté ligado a las más simples apetencias materiales. Pero cuando el amor es verdadero, aun los sentidos pueden hallar satisfacción en el ambiente de apariencia desolada. Chacón y Calvo nos asombra y desconcierta poetizando el río en el desierto hasta forzarlo a ser playa de baños, y los fosos del castillo que convierte en deportivos "cours" de "tennis". De la misma manera hay sabios capaces de hacer una ciudad animada y tentadora—de París inclusive—una celda recoleta, sin elocuencia y sugestión alguna para los sentidos.

Maravilla pensar el modo que tienen los contrastes del mundo de pertenecer a un solo mecanismo de interés histórico. Véase cómo aquellas ascéticas meditaciones, aquellos silenciosos y apartados trabajos de Simancas, devienen concordancia en esta hora de fiestas internacionales, y tienen actualidad y sentido en el gran lujo de intereses que se congrega en las fiestas que aquí se celebran. Por encima de lo internacional en abstracto, estos festejos de mayo se acusan por cierto imperativo hispanoamericano: "esa idealidad vagorosa,—dice Chacón y Calvo—esa ideología amenazada por las más varias retóricas, pero que yo la siento como realidad sustantiva". Parte para la afirmación del hallazgo de documentos singularmente expresivos y preciosos, como es ese del conde de Gálvez—carta al Arzobispo de Santa Fe explicándole su demora en acudir a sofocar por las armas una insurrección—que es todo un aviso de deberes y responsabilidades de hispanoamericanismo, de igual estilo ético y contenido filosófico que las graves críticas de los Vitoria, los Suárez, los Casas... "Yo no sé—señala el documento descubierto por Chacón y Calvo—con qué ojos verá la metrópoli la lentitud con que me he manejado en esta ocasión, tan ajena a mi carácter. Mis intenciones han sido y son las mejores, y mis recelos en transportarme ahí, con una parte del ejército, se han fundado en no querer dar un paso que nos empeñase en las hostilidades; pues a la verdad sería muy doloroso la cruel necesidad de hacerse la guerra unos españoles a otros: vasallos de un mismo Príncipe, miembros de una misma religión; oriundos de una misma patria, y unidos con los vínculos de la sangre y sujetos al mismo oprobio que podrá caer sobre la nación si nos precipitamos a una paz sangrienta. Yo espero que esos antiguos vasallos conocerán sus yerros; perdonará el Rey los agravios, y siendo garantes la religión y la antigua fidelidad volverá ese país a gozar de la tranquilidad que tuvo, y el ejército que a tanta costa mantiene S. M. en América no será interrumpido en las operaciones que se meditan con objeto de apresurar el deseado fin de la guerra. Dios querrá que este pronóstico salga verdadero y no me vea en la amargura de coronar tristemente mis hasta ahora felices expediciones derramando la sangre de mis hermanos y compatriotas de América".

Y comenta Chacón y Calvo: "He ahí la tradición eticista que une a los teólogos del siglo XVI con algunos espíritus próceres del siglo XVIII. Respeto a la palabra empeñada; la buena fe como base de todo gobierno. Sentir con el hijo de América una profunda comunidad de espíritu. Considerar la guerra con el hijo de América como una espantosa, infecunda tragedia".

Y fué, a la postre, décadas después, la tragedia. Pero incapaz de manchar uno solo de los principios fundamentales del humanismo, base científica y ética de un hispanoamericanismo que, como señala Chacón y Calvo, no logra desvirtuar ni la amenaza de "las más varias retóricas". Ni aun los violentos contrastes de formas políticas incompatibles.

RECEPCION A LOS AVIADORES EN LA ASOCIACION DE DEPENDIENTES

Fueron recibidos con estruendosos aplausos. Firmando los abanicos para las caras de flor. Una salutación vibrante

Ayer, a las cuatro de la tarde, llegaron las águilas triunfadoras de España, los aviadores capitanes Iglesias y Jiménez; llegaron coreados por los aplausos de la curiosidad pública, asomada a las balaustradas del Prado.

Llegaron acompañados del caballeroso presidente del Casino Español y del Comité de Sociedades Españolas y fueron calurosamente aplaudidos y cariñosamente recibidos por el primer vicepresidente, doctor José Antonio Mestre, el director de la casa de salud La Purísima, doctor Joaquín Chalons, el capitán Nespereira, en representación del Alcalde, doctor M. M. Gómez, los de sección, los presidentes de honor, señores Pérez y Pérez y Francisco Pons; todos los señores de la Junta Directiva; el secretario, señor García Toledo; el vice, señor García Pons, el expresidente de honor y presidente del Centro Montañés, señor Lorenzo Miyares; el tesorero del Centro Valenciano, señor Jaime Hernández, el delegado de la Cruz Roja, doctor Ignacio Pla; el presidente de la Asociación Canaria, señor Nóbregas y el secretario, señor Germán Rodríguez; el abogado consultor doctor Aguirre; el presidente de Calo y Viduido, señor Miguel Recarey; el señor Julio Blanco Herrera, socio de honor de la Asociación don Juan Aedo, administrador de La Purísima, la Sección de Recreo en pleno y gran número de asociados.

Entre aplausos delirantes, escalaron la cascada de mármol, abanderado y enflorado, y entre aplausos delirantes llegaron al gran salón de fiestas, pletórico de flores y de mujeres preciosas, que abrumaron a los aviadores en la súplica, amable y gentil, de una firma para sus abanicos coquetones. Iglesias y Jiménez firmaron centenares de abanicos, sonriendo, agradeciendo a las caritas de flor el alto honor que con ello les dispensaban. En el centro del salón, ondulaban señorialmente las banderas de Cuba y España, que al ondular se besaban.

Terminada la gracia del abanico, el doctor Mestre saludó a los aviadores con palabras sonoras y emocionante. En nombre de la Asociación, de sus socios y de su directiva les felicitó por su sabiduría audaz, que culminó tan gloriosamente para honor de Cuba y de España.

Pensamos—continuó—en ofreceros en esta casa, donde conviven cubanos, españoles y hombres de todos los pueblos del mundo un grandioso homenaje; pero desistimos ante el desbordamiento entusiasta que os han tributado todos los elementos de Cuba. Os reitero mi felicitación; sois alma de nuestra alma y corazón de nuestro corazón. Seguid triunfando, que nosotros continuaremos admirándoos con nuestro aplauso fervoroso. (Grandes aplausos).

Habla después Jiménez; si todo esto es tan enorme como decís, yo lo coloco como brillante sobre una flor y coloco la flor sobre vuestro corazón. Gracias con todo el mío. (Ruidosa ovación).

Habló después Jiménez. Elocuente, breve, amoroso. Dijo: Si nosotros triunfamos llegando aquí, llegamos porque nos impulsaba la fe de España y porque la fe de Cuba nos esperaba. Vuestro cariño, vuestro entusiasmo, vuestra hospitalidad caballerosa e hidalga, es de lo que no vimos nunca. Gracias, gracias en nombre de España. (Grandes aplausos).

La fiesta, que se abrió con los himnos de Cuba y España, continuó con un espléndido lunch, que sirvió delicadamente el restaurant Miami.

El desfile, brillantísimo.

LA MISION ESPAÑOLA EN LAS CASAS DE ESPAÑA

Mientras discurría la brillante recepción a los aviadores en la Asociación de Dependientes, la Misión Especial española, presidida por el Ministro de la Guerra, señor Mateo García de los Reyes, y acompañada por el Embajador de España, señor Méndez Vigo, visitaba una a una todas las sociedades españolas.

Visitaron el Centro Asturiano, Centro Castellano, Centro Montañés, Asociación Canaria, Centro Valenciano, C. Balear Centro Vasco y Cámara de Comercio. La visita tenía por objeto cumplimentar a los socios de las entidades, que aún no habían visitado por falta de tiempo material.

Y a tan exquisito cumplimineto, respondieron con la cortesanía de siempre, los presidentes, las directivas y los socios de cada una de ellas, tributándoles un cariñoso recibimiento.

Los señores de la Misión, después de recorrer los salones de dichas sociedades, felicitaron y elogiaron el amor con que todos los españoles de Cuba mantenían el fuego sagrado de la patria, honrándola en Cuba con el esfuerzo del trabajo y los prestigios de su brillante historia.

Las despedidas fueron afectuosísimas.

LAS COMISARIAS REGIAS CESARAN DE GOBERNAR LOS CENTROS DOCENTES

Pero proseguirán cerca de los mismos su actuación, de carácter informativo hasta ser disueltas totalmente

UNIVERSIDADES AFECTADAS POR EL DECRETO

El grandioso éxito obtenido por las Exposiciones de Sevilla y Barcelona movió al Gobierno a ser clemente

BARCELONA mayo 21 (AP).— El general Primo de Rivera, despachó hoy con el ministro de Instrucción Pública, acordando la redacción de un decreto que aparecerá mañana en la Gaceta de Madrid, para dar cumplimiento al Real Decreto que se publicó hoy en la Gaceta.

Dispone el restablecimiento de la normalidad en las Universidades de Madrid, Barcelona, y Oviedo, y en la Facultad de Medicina de Salamanca cesando la suspensión y reanudándose las clases desde el 24 del actual hasta el 15 de junio en que comenzarán los exámenes.

Las Comisarías Regias nombradas por el Gobierno para depurar las responsabilidades de los profesores y alumnos en los alborotos que obligaron al Gobierno a adoptar rigurosas medidas contra los estudiantes continúan funcionando señalándoseles un plazo de treinta días para que terminen el expediente de las responsabilidades.

TEXTO DEL REAL DECRETO RESTABLECIENDO LA NORMALIDAD ESCOLAR

MADRID, mayo 21. (AP).— El Gobierno ha dado el siguiente Real Decreto relativo a las Universidades, en cuyo preámbulo dice lo que hace con motivo del éxito de las Exposiciones Ibero Americanas de Sevilla y Universidad de Barcelona.

El decreto es como sigue:

"El Consejo de ministros, a propuesta de los ministros correspondientes, dictará las disposiciones precisas para el inmediato restablecimiento de la vida universitaria y de las escuelas especiales, modificada con motivo de los acontecimientos de Marzo y también para reducir las sanciones impuestas con carácter colectivo, fijando las normas que han de regir en la liquidación del curso actual según las circunstancias de cada caso.

"Las existentes comisarias regias cesarán en el gobierno de los centros docentes en que vivieron ejerciéndolo ero proseguirán su actuación informativa el ponente hasta ser disueltas de modo expreso en cada caso.

"Quedan derogadas cuantas disposiciones anteriores se opongan a la ejecución de este Real Decreto".

AUTOS QUE CHOCAN

En la calle de Inquisidor chocaron los autos 16146 y 17665, conducidos respectivamente por Ventura Ramos Requejo y Juan González Rodríguez, cuyos vehículos sufrieron averías.

SUFRAGIO POR LOS DESCUBRIDORES

Solemne pontifical celebrada en la catedral de Sevilla

OFICIO EL NUNCIO

Brillante oración fúnebre del Obispo de Ciudad Real

SEVILLA, mayo 21. (AP).— Esta mañana se celebró en la Catedral un solemnísimo pontifical en sufragio del alma de los descubridores y colonizadores de la América oficiando el Nuncio de Su Santidad. Asistieron el Infante Don Carlos, Capitán General de Andalucía las autoridades los Cardenales Ilumdain y Casanova y varios obispos.

Después el Obispo de Ciudad Real pronunció una brillante oración fúnebre haciendo historia del descubrimiento y hablando del desenvolvimiento de las repúblicas americanas.

Finalmente se cantó un solemne responso ante el sepulcro de Cristobal Colón que estaba rodeado de blandones de plata repujada.

A los actos religiosos asistieron más de diez mil personas.

Esta tarde terminará el Concierto de Oro ano regresando los Obispos a sus respectivas diócesis.

Algunos de los Obispos americanos que vinieron al Congreso Mariano Hispano-americano, irán a Madrid y Barcelona antes de hacer el viaje de regreso a sus respectivos países.

BARCELONA mayo 21. (AP).— En el Palacio de la Diputación se ha inaugurado el trigésimo cuarto Congreso Internacional de neurólogos y alienistas, que hasta ahora siempre se había celebrado en Paris con asistencia de 75 especialistas españoles y 175 extranjeros en representación de quince países. Presidieron la inauguración el Conde Montsney presidente de la Diputación, y los doctores Gimeno Lalagne, Charpentier y Mira.

Los congresistas visitarán la Facultad de Medicina la Clínica Mental de la Diputación, los manicomios de Pedro Mata y San Baudilio, y harán excursiones a Montserrat y Tarragona.

SE LE PERDIO EL TITULO

Baldomero Valdés González, vecino de Obrapía número 81, denunció a la policía que se le había extraviado su título de chofer que le había sido expedido por el Ayuntamiento de Baines.

TRABAJANDO

Trabajando en un camión, se produjo lesiones de carácter leve e nun pié, Venancio Sánchez Quintana, vecino de San Anastasio número 33, de las que fué asistido en el centro de socorro de Jesús del Monte.

Temperaturas en Varias Ciudades

NUEVA YORK, mayo 21 (A. P.)—Las temperaturas máximas en las principales ciudades del mundo, fueron hoy las siguientes:

	Fahrenheit	Centígrados
N. York.	53	11.6
Washton.	60	15.5
Londres.	72	22.2
Berlín.	68	20
Roma.	79	26.1
París.	77	25
Niza.	73	22.7

TEMPERATURAS LOCALES

Durante las últimas 24 horas se han registrado en la Habana las siguientes temperaturas en centígrados:

Máxima: 32-4.
Mínima: 24-3.
Media: 27-3.

EL CONGRESO DE LA COOPERACION

En el Círculo de la Unión Mercantil se inauguró ayer

MADRID, mayo 21 (AP).—En el Círculo de la Unión Mercantil se inauguró el Congreso de Cooperación Europea, presidiendo el exMinistro de Marina de Francia, M. Borel.

El Presidente del Círculo manifestó el orgullo y la emoción que sentía por celebrarse allí el importante acto. Durante la asesión usaron de la palabra Lady Gladstone, el doctor David, el delegado español señor Elorrieta y M. Borel, quienes abogaron por la supresión del movimiento aduanero.

El delegado francés Lange explicó la ponencia de su colega, M. Truchy, que define la política del comercio exterior e interior de los países después de la guerra, la cual no es favorable a la cooperación, debido a los aranceles excesivos, afirmando después que el movimiento dado a la política aduanera es una de las causas del encarecimiento de la vida, y que Europa se encuentra en condiciones de inferioridad, por los Estados Unidos.

Luego habló el exMinistro del Interior de Alemania, Dr. David acerca de las dificultades de aduanas, señalando la pobreza actual de las naciones europeas, debido a la presión de los Estados Unidos y a los enormes impuestos provinciales y municipales que tiene. El doctor David recomendó a los pueblos que busquen la inteligencia económica para conseguir la paz universal y política, y que al mismo tiempo se busque el acuerdo entre Francia e Inglaterra. El orador terminó diciendo que donde hay una voluntad, hay un medio. El discurso pronunciado en alemán, fué muy aplaudido.

El presidente del Congreso anunció que en octubre se reunirá este en Ginebra, coincidiendo con la asamblea de la Unión de Asociaciones pro-Sociedad de las Naciones.

LA FEDERACION DE SOCIEDADES DE LA LIGA CELEBRO AYER OTRA SESION

Trató del tráfico de mujeres y niños, edad mínima para los casamientos, y armonía de la legislación con la Liga

MADRID Mayo 21. (AP).— La Federación de Sociedades Pro Liga de las Naciones celebró sesión esta mañana en la Real Academia de Jurisprudencia, discutiendo importantes cuestiones internacionales que propondrá a la resolución del Consejo de la Liga, que se reune el próximo mes de Junio en esta capital.

Entre los asuntos tratados figuraron la trata de blancas y el tráfico de mujeres y niños. Lady Gladstone, hablando en nombre de la delegación británica, propuso una moción deplorando que numerosos Gobiernos aun no hayan aprobado los convenios internacionales. Reconoció que el tráfico de mujeres y niños puede combatirse por medio de una acción concertada y pidió que los Gobiernos tomen medidas inmediatas para firmar y ratificar los tratados pertinentes. También pidió que los Gobiernos supriman a las casas las licencias para ejercer vida airada en sus territorios y que fijen la edad mínimo para los casamientos, aumentándola. La moción fué aprobada.

También discutió la Asamblea una resolución pidiendo que se armonice la legislación nacional de varios países con el convenio de la Liga de las Naciones y el Pacto Kellogg.

Otra resolución lamenta que la Liga de las Naciones no pueda intervenir ahora con rapidez cuando un país sufre una catástrofe pública, y recomienda a las sociedades nacionales que usen de su influencia cerca de los Gobiernos respectivos para la ratificación del convenio de Ciraolo.

La Federación se ocupó también del presupuesto de la Liga de las Naciones, mostrando que los respectivos países deben dar a ésta cuantos medios necesita dado su alto fin. Fué aprobada un moción en tal sentido.

Se trató de reforzar las leyes contra los estupefacientes y las drogas.

Una proposición relativa a las publicaciones equívocas o falsas perjudiciales para un país quedó a estudio de la Comisión Permanente, a la que también se enviaron varias proposiciones relativas a la publicación de documentos internacionales.

Visitan los Reyes el Pueblo Español Hecho en Barcelona

Es una reproducción maravillosa de las casas antiguas de Galicia, Aragón, Navarra, las Vascongadas, Valencia

BELLAS MUJERES REGIONALES EN LAS VENTANAS

Al desfilar el equipo español de balompié el Rey dió consejos al guardameta Zamora y a sus compañeros

MADRID, mayo 21. (AP).— Refiriéndose a las Exposiciones Ibero Americana de Sevilla y Universal de Barcelona, las que considera como un éxito internacional para España, el periódico A B C, dice que otros países han tenido exposiciones individuales, pero jamás dos simultáneas como España, añadiendo:

Mucho nos importa la transcendencia de las Exposiciones de Sevilla y Barcelona para la vida económica de la nación pero sobre todo nos interesa el valor político y moral de sus resultados, gran horizonte que el nuevo concepto de nuestra patria nos abre entre las naciones.

VISITAN LOS REYES EL PUEBLO ESPAÑOL DE LA EXPOSICION

BARCELONA, mayo 21. (AP).— Los Reyes visitaron hoy el pueblo español construído en el recinto de la Exposición Universal, que es una maravillosa reproducción de casas antiguas de Galicia, Aragón, Navarra las Vascongadas; Valencia; Cataluña; Castilla y Extremadura; agrupadas artisticamente con sus calles; plazas; callejones con arcos, rejas, y balcones; formando todo un conjunto artstico y bello. Se entra en dicho pueblo por la puerta de unas murallas que reproducen las de Avila las que envuelven al pueblo. Sigue después la plaza Mayor con sus arcos y casa Ayuntamiento. En las ventanas adornadas con flores, aparecan bellas mujeres vestidas con trajes regionales. Corona el pueblo una bonita iglesia mozárabe, que a la llegada de los Reyes echó a vuelo sus campanas, mientras el pregonero recitaba un pregón anunciando la visita de sus majestades. En las puertas de las casas, bellas jóvenes, vestidas con trajes regionales entregaron flores a la reina Victoria y a las infantas Beatriz y Cristina.

En la plaza Mayor del pueblo, esperaban las autoridades, con sus Gigantes y Cabezudos una rondalla aragonesa, un orfeón y una orquesta. El orfeon y la orquesta ejecutaron la Marcha Real, siendo aclamados los soberanos.

En la casa Ayuntamiento fueron obsequiados los reyes con un tentempié tras en la plaza la rondalla tocaba una jota. Varios cantadores entonaron coplas, terminando una de ellas con un viva a España que arrancó a los presentes una ovación delirante.

En el despacho del Alcalde del pueblo de la Exposición, se verificó la entrega de premios del partido celebrado ayer en el Estadio, desfilando los jugadores de foot ball. El Rey les dió la mano a todos pronunciándoles plabras de afecto. A los jugadores italianos habló don Alfonso en el idioma de su país y en inglés a los campeones de Inglaterra.

Al desfilar el equipo español, don Alfonso dió varios consejos al guardameta Zamora, recomendándole lo mismo que a sus compañeros de equipo que eviten el cansancio antes de los partidos, excitándoles a que continúen obteniendo victorias como las ganadas ultimamente en Madrid sobre la sleección inglesa y en Barcelona sobre el campeón de Inglaterra, para levantar el prestigio de España en el extranjero.

La familia real abandonó el recinto de la Exposición en medio de las aclamaciones del público. Los Reyes comieron esta noche en palacio y no se proponen hacer ninguna otra visita.

LA ASAMBLEA DE SOCIEDADES

En su sesión de ayer abogó por el sistema de arbitraje

LAS DEUDAS DE GUERRA

Tratará de que los gobiernos firmen el pacto de arbitraje

MADRID, mayo 21. (AP).— La Asamblea de Sociedades Pro Liga de las Naciones se ocupó hoy de la cuestión del desarme, adoptando una resolución expresando la esperanza que abriga de que la opinión pública de las naciones todas se convencerá de la necesidad del sistema de arbitraje obligatorio, que todos los gobiernos firmarán la cláusula opcional del Estatuto del Tribunal Permanente de Justicia Internacional y que la novena asamblea de la Liga de las Naciones no permitirá que ninguna disputa interracional cualquiera sea su naturaleza, se excluya del campo de su arbitraje. Agrega la resolución que la Asamblea espera que todos los estados cooperarán al cumplimiento del tratado de Paris, no adoptando ningún acuerdo que se oponga al mismo.

La Asamblea acordó recomendar que se liquiden lo antes posible las deudas de guerra, poniendo fin a las ocupaciones militare y se dirigirá a la próxima Asamblea de la Liga para que reduzca los armamentos navales y militares mediante la reducción del número de reclutas que se llama anualmente a filas y de los presupuestos de guerra y marina.

Recomendará a las sociedades nacionales que trabajen por obtener de sus gobiernos la firma del tratado de arbitraje, así como representaciones a las conferencias de desarme.

ASAMBLEA EN DEPENDIENTES

Patrocinada por la Asociación Nacional de Detallistas de Tejidos Sedería y Joyería y por la Asociación Nacional de Detallistas de Peletería el sábado próximo día 25 a las 9 de la noche, tendrá efecto una gran asamblea en el Centro de Dependientes para la que ya se han repartido numerosísimas invitaciones entre las clases profesionales y mercantiles de nuestra sociedad.

En dicha Asamblea el Dr. Carlos Manuel de la Cruz, dará a conocer los planes que la Comisión Nacional para el Fomento del Turismo que él preside, se propone desarrollar en colaboración con las clases económicas, para la temprada invernal de 1929-1930 y el Dr. Luis Machado disertará sobre la necesidad de adoptar una política de comercio exterior.

Los comerciantes de la calle de Neptuno, San Rafael, Obispo y Galiano, han prometido por medio de sus respectivas Asociaciones, concurrir a esta Asamblea.

Asímismo se invita a los socios de la Institución Hispano Cubana de Cultura que preside el Dr. Fernando Ortiz, quienes tendrán acceso al local sin necesidad de presentar su invitación.

BELLO TRIUNFO PARA BARCELONA

Lo constituyó la inauguración de su Exposición, admirable

MADRID, Mayo 22. (AP).—En nota oficiosa que se acaba de facilitar, se dice que el General Primo de Rivera ha telegrafiado desde Barcelona al Ministro de la Gobernación, diciendo que la inauguración de los pabellones de Francia ha demostrado el enorme y generoso esfuerzo de la nación vecina, y que al acto asistieron sus Ministros de Comercio y Agricultura, sus esposas, el General Gouraud, el Embajador Conde Peretti della Roca, y otras personalidades francesas.

Después el Rey Alfonso entregó, en el salón de actos del Ayuntamiento el premio ganado por el arquitecto danés autor del proyecto de Puerto Franco que ha sido escogido. Inmediatamente el monarca con la familia real y con el jefe del Gobierno, se dirigió al crucero italiano Trento, invitado por el Príncipe de Udine. El público ovacionó a los Reyes, quienes admiraron hoy las instalaciones del Pueblo Español, en la Exposición.

El General Primo de Rivera elogia en su despacho, dice la nota, la ciudadanía y la educación barcelonesa, que han sido puestas de relieve en todas las manifestaciones, sobresaliendo ayer en el Estadio, al triunfar nuestros equipos de balompié.

Demuestra el éxito de la Exposición la admiración de los extranjeros, que están visitando la de Barcelona, después de la de Sevilla. Como en los días afortunados de Alhucemas, dice el General Primo de Rivera, me inquieta la felicidad que viene sobre España, con la alta consideración internacional de que disfruta, los triunfos de los aviadores del Jesús del Gran Poder, la brillantez de las Exposiciones y las victorias deportivas. Además, parece que las aguas oportunas auguran magníficas cosechas en la mayor parte de la península. Estas y otras esperanzas me inducen—termina el Jefe del Gobierno—a elevar una vez más mi pensamiento a Dios, por tantos beneficios, ya que mi pequeñez no caerá jamás en la soberbia de atribuírmelos.

Lo Que Contiene de Interesante la Gaceta

El Jefe del Poder Ejecutivo en parte oficial, notifica que a las doce del día 20, y después del juramento de ritual, ha tomado posesión de la Presidencia de la República.

——Decreto aceptando la renuncia que presentó de su cargo de Ministro en Portugal el señor Antonio Berenguer y Sed y designando para sustituirle al General Enrique Loynaz del Castillo.

——Desingando al Tribunal que ha de dirigir las oposiciones de la cátedra «D» del Instituto de Pinar del Río, a los señores doctores Evelio Rodríguez Lendián, Juan M. Dihigo, Severo García Pérez, Tomás Justiz, Adolfo Aragón, Juan J. de la Maza, Luis Rovira, Augusto Betancourt y Jesús Sainz de la Mora y Quintín Torricella.

——La Audiencia de la Habana acuerda una pensión para el señor Eduardo Mendoza Díaz, oficial del Despacho de la Cámara de Representantes.

——Otra pensión a la señora Esperanza Cert y Georgina Triack y Cert, viuda e hija del empleado fallecido José F. Triack y Estévez; otra pensión a la señorita Berta Barnet y Sánchez, como hija del empleado jubilado doctor Pablo J. Barnet; otra pensión a la señorita Amelia Martínez Vélez, como hija del empleado jubilado fallecido Julián Martínez Guerra.

——La Audiencia de la Habana declara disuelto el vínculo civil que existía entre el señor Miguel D. Cosme Codina y Autet y la señora Mercedes Francisca Grau y Tumillet.

——La Audiencia de Oriente declara disuelto el vínculo civil que existía entre el señor Máximo Rodríguez y la señora Adelina Avila Almanguel. La propia Audiencia disuelve el vínculo civil que existía entre el señor Isidoro Pérez y la señora Concepción Alonso Rosabal.

EL PABELLON FRANCES INSTALADO EN LA EXPOSICION DE BARCELONA

Fué inaugurado por los Reyes, asistiendo los Infantes y el Gobierno, y gran número de altas autoridades francesas

BANQUETE DE GALA EN EL ACORAZADO "TRENTO"

Reparto de premios a los ingenieros españoles, autores del proyecto de puerto franco, acto al que concurrió el Soberano

BARCELONA, Mayo 21 (AP).— Los Reyes de España inauguraron hoy el Pabellón francés de la Exposición Universal. Asistieron al acto en compañía de los Infantes, del General Primo de Rivera, los Ministros, autoridades, el Embajador francés Peretti della Roca, el español Quiñones de León, el general Gouraud, exministro Clementel, senadores y diputados franceses, concejales del Ayuntamiento de París, periodistas galos, el subsecretario de Aeronáutica de Francia y muchas otras personalidades francesas.

Fueron recibidos los Reyes con los honores correspondientes a su jerarquía, ejecutando la Marcha Real una banda de música de la escuadra francesa fondeada en el Puerto.

Pronunciaron discursos el Director de la Exposición Marqués de la Foronda, los delegados de Francia, el embajador Peretti della Roca y Citroen.

Los Reyes recorrieron las instalaciones, elogiándolas, y regresaron después al Palacio de Pedralves.

VISITA AL TRENTO

Los Reyes, los Infantes, Primo de Rivera, los ministros y las autoridades asistieron al banquete de gala celebrado a bordo del crucero italiano "Trento" dado por el Príncipe Udine en honor a don Alfonso.

Tanto a la ida como a la vuelta de la familia real, las escuadras española y extranjeras y el Castillo de Montjuich saludaron con salvas a los Reyes.

REPARTO DE PREMIOS

Don Alfonso asistió también al reparto de premios a los ingenieros españoles, autores del proyecto de obras del Puerto Franco que se celebró en el Salón de Ciento del Ayuntamiento. Le acompañaban el príncipe Knud, de Dinamarca, los Ministros, las autoridades y el personal palatino.

Pronunciaron discursos el Ministro de Fomento, Marqués de Guadalhorce y el Comisario Regio del Puerto Franco, señor Alvarez de la Campa.

Después se procedió a la distribución de los premios. El primero de 40 mil pesetas fué ofrecido por la casa Peterson de Dinamarca, y entre los restantes había uno de 10,000 pesetas de la casa Tafinez Aston, de los Estados Unidos.

EL CRUCERO "A. CERVERA" APLAZA SU SALIDA HASTA EL 26 DEL ACTUAL

El Presidente del Consejo de Ministros ha enviado por cable su asentimiento al permiso pedido por el Ministro

LAS MEDALLAS DE JIMENEZ E IGLESIAS

Ambos han sido autorizados para usar las que les ha impuesto el Comité de Sociedades Españolas, el domingo, 19

El Secretario del Comité de Sociedades Españolas, señor Fuente, nos participa que el Excmo señor Embajador Extraordinario de España y Ministro de Marina, Don Mateo García de los Reyes, ha recibido del señor Presidente del Consejo de Ministros, Gral. Primo de Rivera, un afectuoso cable en el que se accede a la solicitud formulada por el señor Don Alfredo Cañal en su carácter de Presidente del Comité de Sociedades Españolas, a fin de que el crucero "Almirante Cervera" zarpe de este puerto en viaje de retorno a España el domingo 26 a las diez de la mañana, en vez de hacerlo el sábado como estaba anunciado, correspondiendo así al ruego que las Sociedades Españolas de la Habana dirigieron al Jefe del Estado español.

Del propio modo ha accedido el Gobierno de España a la segunda de las demandas formuladas por el Comité, en virtud de la cual los intrépidos Capitanes Jiménez e Iglesias, podrán con autorización de su Gobierno ostentar las medallas que como recuerdo del brillante vuelo realizado y de su etapa final, le ofreció el propio Comité en el banquete celebrado la mañana del domingo 19, en el Hotel Plaza, acto en el cual les fueron impuestas las mismas por el Excmo. Sr. Ministro de Marina.

Se recuerda a todos los señores que tengan interés en adherirse al homenaje que se tributará al Honorable Señor Presidente de la República el 24 de los corrientes, a las de la noche en los salones del M. I. Centro Gallego, que hasta hoy miércoles 22, a las 6 de la tarde, se reciben las adhesiones en las Secretarías de todas las Sociedades que forman el Comité.

Igualmente se advierte, encareciendo que a este ruego se le preste la mayor atención, que todo comensal procure encontrarse en los Salones del Centro Gallego con media hora de anticipación a la señalada para el banquete, a fin de ocupar sus respectivos puestos y de que el acto comience tan pronto como le honre con su presencia el ilustre homenajeado.

UN LESIONADO

En el primer centro de socorro fué asistido de lesiones de carácter leve, Máximo Puig Herrera, de 17 años, vecino de Figueras número 81, que le produjo al arrollarlo en Sol y Compostela, el auto 18836, que conducía Manuel Llano.

LAS ESCUELAS VASCONGADAS

La que tiene el número ciento de las que hace la diputación

BILBAO, Mayo 21. (AP).— Con grandes fiestas se ha celebrado la inauguración de la escuela de Izurza que hace el número ciento de las que ha acordado construir la Diputación Provincial de Vizcaya en la provincia.

La Diputación se propone seguir la construcción de casas escuelas hasta que toda la provincia cuente con el número necesario de edificios para esa importantísima función.

LA BAJA DE LA MONEDA HISPANA

Se atribuye en parte más bien a razones psicológicas

MADRID, mayo 21. (AP).— Diversas entidades se encuentran preocupadas por el cambio de la peseta, atribuyendo la baja que experimenta desde hace algún tiempo a razones psicológicas, más bien que a un verdadero desnivel de la balanza de los pagos.

Se cree que la banca extranjera ha intervenido para comprar pesetas al objeto de ofrecerlas a los turistas que vengan, con el fin de evitar el alza de la divisa española.

De todas maneras, tanto los periódicos como el Gobierno esperan que dentro de poco comenzará la baja de las divisas extranjeras, subiendo el valor de la peseta española.

De todas maneras, tanto los periódicos como el Gobierno esperan que dentro de poco comenzará la baja de las divisas extranjeras, subiendo el valor de la peseta española en virtud del gran número de visitantes que vendrán a España a ver las Exposiciones.

ELOGIOS PARA CUBA Y MACHADO

Artículos encomiásticos en diversos periódicos españoles

MADRID, mayo 21. (AP).— Refiriéndose a la toma de posesión de un nuevo período presidencial por el General Machado.

"El Debate" dice que el acontecimiento de ayer ha servido para poner de relieve tan excelentes relaciones con manifestaciones tanto más elocuentes y dignas de tenerse en cuenta cuanto que Cuba es el país que más recientemente se separó de España y es por decirlo así, la última herida abierta.

El editorial del "Debate" agrega: "Los hechos demuestran hoy que aquella herida está por completo cerrada. Motivo tenemos para enorgullecernos a la par los hispanoamericanos y los españoles. No solamente está cerrada esa herida, sino que Cuba es una de las naciones más activas y cordiales. Los últimos años se han señalado por un mayor acercan iento, y muy importante ha sido la labor del General Machado en ese sentido ya que el primer tratado comercial firmado por Cuba lo fué con España, bajo la administración del actual Presidente. Pero estamos seguros de que, a pesar de lo mucho ya realizado, apenas se ha hecho otra cosa que iniciar el camino. En este día de fiesta para la joven república antillana nos complace testimoniar una vez más la simpatía española a nuestros hermanos de raza.

Movimiento Marítimo

N. YORK, mayo 21. (AP.)— Hoy llegaron a este puerto los vapores Orizaba y Manuel Arnus, de la Habana, y Wilkeson, de Antilla.

A Nueva Orleans llegaron el Mineaola, de Cienfuegos, y el Almería Lykes, de Santiago de Cuba.

De Baltimore salió el Feltore, para Daiquirí.

A Norfolk llegó el Halse, de Cárdenas, y salió el Askelladen, para la Habana.

M.E.C.D. 2016