SECCION 1ª

El DIARIO DE LA MARINA es el periódico más antiguo de Cuba. Fué fundado en el año mil ochocientos treinta y dos. Servicios especiales de España.

DIARIO DE LA MARINA

Miembro de The Associated Press. Esta queda autorizada para usar nuestros servicios y noticias de Información. Hilo directo con New York.

SECCION 1ª

AÑO XCVII.—NUM. 110 Acogido a la franquicia postal LA HABANA, SABADO, 20 DE ABRIL DE 1929.—SANTOS INES Y ANTONIO TIEMPO PARA HOY: Bueno. EJEMPLAR.—5 CENTAVOS

BIBLIOTECA MUNICIPAL MADRID

No Son Fidedignos Los Informes Sobre el Nuevo Arancel Americano

El jefe de la mayoría de la Cámara, Tilson, dijo que los miembros republicanos de la comisión no dieron informes

EL PROCEDIMIENTO DE REVISION, OBJETO DE DEBATE

Agregó Tilson, que todavía no se había dado paso alguno definitivo en relación con los nuevos aranceles americanos

WASHINGTON, abril 19. (AP) Hoy fué objeto de ataque y defensa el procedimiento que siguen los republicanos para revisar la ley arancelaria. El debate obedeció a las noticias que circulan referentes a que algunos miembros de la Comisión de Medios y Arbitrios están facilitando informaciones acerca de los acuerdos que se adoptan en el seno de la misma.

El representante Garner, de Texas, desafió al presidente Hawley de la Comisión de la Cámara, para que informase sobre la verdad de las noticias que circulan.

Como Hawley no se encontrase en el hemiciclo en esos momentos, hizo uso de la palabra el representante Tilson, jefe de la mayoría, afirmando que los miembros republicanos de la Comisión de Medios y Arbitrios no habían facilitado información alguna acerca de los acuerdos que se adoptan sobre los aranceles, y que si ha habido alguna indiscreción se ha referido solamente a proyectos sobre los cuales no se hubiese tomado aún un acuerdo definitivo.

Garner declaró que no era justo, caso de que las informaciones fueran cierta., que se facilitaran noticias acerca de los trabajos de la Comisión a personas interesadas en los aranceles y que se negaran a los miembros de la Cámara, que son representantes del país. Agregó que los demócratas, que fueron excluídos del salón donde se reúne la Comisión de Medios y Arbitrios, cuando ésta reanudó sus sesiones después de celebrada la información pública, están interesados en conocer el rumbo de los trabajos y que deben tener preferencia.

"Siento que el presidente Hawley no se encuentre presente para que hiciera una declaración terminante acerca del caso;—manifestó Tilson—pero me permito decir que todavía no se ha dado ningún caso definitivo en relación con los nuevos aranceles".

Al tener conocimiento de los ataques de Garner, declaró Hawley fuera del edificio del Capitolio que todos los republicanos de la Comisión se habían comprometido a no revelar nada de lo que se dijera o se acordara en ella hasta que el proyecto de aranceles esté terminado y listo para presentarlo a la deliberación de la Cámara, cosa que espera ocurrirá la semana próxima.

El presidente de la Comisión esperaba tener terminado el estudio de los aranceles para mañana, pero dijo que en vista del tiempo que se necesita para la discusión de la ley de Auxilios a la Agricultura, ha decidido no precipitar los acontecimientos.

Impresiones

APLAUSOS merece el arquitecto municipal, señor Evelio Govantes, y más aplausos merecerá aún el Alcalde Miguel Mariano Gómez si presta atención al señor Govantes.

Tiene éste en estudio un proyecto de decreto ordenando que se cumpla rigurosamente el Reglamento Municipal sobre fijación de anuncios en los lugares públicos, en vista de que el incremento de los mismos está perjudicando el ornato de la ciudad.

¿Ha reparado el lector en lo que se han convertido las principales avenidas de la fidelísima San Cristóbal de la Habana?

Fijemos la atención en una de ellas: la calle 23, por ejemplo. La calle 23 es hoy un tubo que va del mar al río Almendares. Le han interferido todas sus perspectivas. Antaño se disfrutaba, a uno y otro lado de su curso, de vistas espléndidas. Donde antes se vislumbraba un trozo de cielo, brindándonos una divina puesta de Sol, hoy se nos ofrece unos esparadrapos para los pies que quitan los juanetes en dos días. (Lo de que quiten los juanetes es problemático; en cambio, está fuera de toda duda que el específico nos ha robado el cielo, y esto sí es un dolor positivo). Cerca del puente de piedra, pasado el Cementerio, antaño la vista se solazaba en la contemplación del río Almendares y sus pintorescas riberas, lindísimo lugar indicado por Forestier para construir un parque.

Pues ese panorama tan bello está a punto de desaparecer. Pronto la detestable pintura de artistas de brocha gorda lo sustituirá por una serie de productos salvadores de la dentadura, del estómago, de los motores y de la vejez.

Pasando el puente se toma por la carretera de Columbia. Esta ofrecía una perspectiva encantadora, muy parecida a la que se disfruta desde la Loma del Mazo: los nuevos repartos a sus pies, y allá en lontananza la franja verde del mar. ¿Qué resta hoy del bellísimo panorama, desde que la lenidad de nuestras autoridares permitió que a lo largo de la carretera se levantasen vallas y más vallas?

Esa Calle 23 y la carretera de Columbia constituyen algo así como el camino de Santiago de los turistas. ¿Qué impresión se llevarán de la Habana nuestros ricos visitantes? La de que es ésta una ciudad donde hay mucho que beber y muy poco que ver.

Antiguamente se permitía esta clase de reclamos comerciales en los tableros que rodeaban los edificios en construcción, como algo transitorio, provisional, que es, como únicamente se autorizan en las demás ciudades del mundo celosas de su ornato y respetuosas con los vecinos, que no quieren que los encajonen en sus paseos cual a toros en vísperas de corrida.

Demos de lado lo que afean a la ciudad tales tableros y preguntemos con qué derecho se priva al paseante y al transeúnte del derecho a recrearse la vista.

Se habla de expropiar dos manzanas de edificios para darle al Capitolio mayores perspectivas. Y, al mismo tiempo que tal cosa se proyecta y que se tiende a la mayor amplitud y aereación de nuestras calles, se tolera que se las estreche con antiestéticos tablados.

Para la reglamentación de las vallas ha de tenerse en cuenta, en primer término, la categoría de las calles donde yacen enclavadas. En las grandes avenidas no deben permitirse en ninguna forma; fuera de las vías importantes, sólo en aquellos sitios donde su establecimiento no se señale por la privación de una bella o amplia perspectiva.

De otro modo la Habana pronto será conocida en el mundo por la ciudad donde se eleva un Capitolio colosal en medio de colosales barracas.

Despedida al "Juan S. Elcano"

Saldrá de la Habana mañana domingo a las 10 de la mañana

UN CARIÑOSO ADIOS

Se lo tributará el Comité de Sociedades Españolas

Señalada para el domingo 21 a las 10 de la mañana la salida del barco escuela "Juan Sebastián Elcano", para despedir a los ilustres marinos, las Mesas: Ejecutivos: Juntas Directivas y Secciones de las Sociedades que integran el Comité de Sociedades Españolas tienen a su disposición los remolcadores 'Havaco' y "Margaret" los que se encontrarán atracados al espigón Norte del Muelle de San Francisco. Dichas embarcaciones de la propiedad de la Havana Coal y de la Ports of Havana Docks respectivamente, han sido cedidas galantemente a este Comité por mediación de la Compañía Trasatlántica Española.

El señor Don Julián Alonso, caballeroso Director Gerente de la Compañía Naviera de Cuba, dispensa a este Comité la señalada deferencia de poner a la disposición del mismo el vapor "Eusebio Coterillo" o el "Santiago de Cuba", que estará atracado al espigón de Paula.

El auxiliar núm. 4 de la Trasatlántica Española, estará a disposición del personal de la Embajada, Consulado General de España y Junta Consular de Emigración.

Tanto los remolcadores "Havaco" y "Margaret", como el vapor que destine la Compañía Naviera de Cuba, estarán listos para zarpar a las nueve y media de la mañna del domingo, siendo requisito indispensable para cuantos concurran a la despedida encontrarse antes de dicha hora a bordo de los mismos.

Hoy sábado 20 a las 4 y 30 p. m. una Comisión del seno de este organismo pasará a bordo de la "Elcano" a hacer entrega a su Comandante del pergamino que dedica con ocasión de su visita a este puerto, así como a la dotación en pleno del barco de los obsequios de tabacos y cigarros que le hace el Comité.

EDITORIAL (14)

EDITORIAL: Zafra Continua.
TIBURCIO CASTAÑEDA: La Ley Seca en los Estados Unidos.
PEPE QUIROS: A Enrique Fontanills.
DR. MANUEL SECADES JAPON: Un Homenaje merecido al Maestro de la Crónica, Enrique Fontanills.
ATANASIO RIVERO: Comidilla.
M. ALVAREZ MARRON: Burla Burlando.
LUIGI BARZINI: Un Dilema.

IMPORTANTE

y completa información gráfica traerá nuestra próxima edición dominical en Rotograbado.

Nacional: La patriótica ceremonia de entrega de nuevas banderas a las unidades militares cubanas donadas por distinguidas damas de la alta sociedad habanera; la llegada del buque-escuela español "Juan Sebastián Elcano" y actos oficiales relacionados con su visita a nuestra capital; el Campeonato Nacional de Tennis; el Field Day de Novicios de la Unión Atlética; los preparativos para las próximas regatas de remos; fiestas; bailes; conferencias, etc.

Extranjera: Entierro en París y llegada a New York del cadáver del Embajador norteamericano en Francia, Mr. Herrick; primera fotografía del Rey Jorge V de Inglaterra, después de su grave enfermedad; el célebre "Cristo de los Andes", etc., etc.

NUEVE COMPAÑIAS SON PROCESADAS

Acusadas de violar la ley Sherman contra los trusts

LOS ANGELES, California, abril 19, (AP.) — Nueve compañías distribuidoras de películas han sido procesadas por un Gran Jurado Federal, que las acusa de violación de la ley Sherman, contra los trusts.

EL VAPOR "SIBONEY" SALE HOY PARA ESTA CAPITAL

NUEVA YORK, abril 19, (AP.)—El vapor Siboney, de la Ward Line, sale el sábado hacia la Habana, con numeroso pasaje.

Cral. Juan V. Gómez

Terminó su septenio presidencial en la República de Venezuela

VA A SER REELECTO

Cuenta ya 72 años de edad, pero está fuerte y saludable

CARACAS, Venezuela, abril 19 (A. P.)—El general Juan Vicente Gómez, presidente de los Estados Unidos de Venezuela, terminó hoy su septenio presidencial, retirándose del Poder con la plena seguridad de que dentro de diez días el Congreso le reelegirá para otros siete años.

En el mensaje anual que envió hoy al Congreso, pasa revista a los progresos venezolanos en los últimos doce meses. La deuda extranjera e interior del país la estima en trece millones de pesos, siendo los sobrantes oro del Gobierno, de 18 millones.

El mensaje termina con las siguientes palabras: "Pronto, de acuerdo con vuestras atribuciones constitucionales, elegiréis nuevo Presidente. Solemne y sinceramente declaro que no aspiro a ejercer influencia personal en la selección por el Congreso. Además, carezco en estos momentos de funciones civiles y militares. Votaréis guiados solamente por vuestras conciencia e inteligencia. Espero que Dios os inspirará". J. V. Gómez cuenta 72 años de edad y lleva 20 en el Poder.

Después de la lectura del mensaje, el presidente del Alto Tribunal de Casación de Venezuela, Juan Bautista Pérez, prestó juramento como presidente de la República, por un período de diez días, durante los cuales el Congreso elegirá el nuevo Presidente de la República, para el septenio 1929-36.

PARA ELLOS y Para Ellas, en la Pág. ONCE.

Un Reñido Combate Entre Leales y Rebeldes

Los revolucionarios que estaban atrincherados en este lugar fueron derrotados y obligados a buscar refugio en EE. UU.

LAS LEYES AGRARIAS EN EL ESTADO DE CHIHUAHUA

Se estima que el ejército rebelde, acampado en Navajoa, es de unos cuatro o cinco mil hombres y 10,000 los federales

CIUDAD MEXICO, abril 19. (AP). El ejército rebelde acampado en Navajoa, Sonora Meridional, fué bombardeado ayer y hoy por los aviones federales, los que despegaron en San Blas, Sinaloa, lugar en que un ejército federal de diez mil hombres se apercibe a marchar contra el principal reducto de la rebelión. No se sabe la ascendencia de las fuerzas revolucionarias en Navajoa, pero se la estima en cuatro o cinco mil hombres.

El trabajo de reparación de los puentes ferroviarios destruídos por los insurgentes al Norte de San Blas, progresa rápidamente.

El General Juan Andreu Almazán estaba organizando hoy todavía su columna en Casas Grandes, Chihuahua, para el avance hacia Sonora, por el Paso del Púlpito.

Las fuerzas del General Escobar, jefe de los rebeldes, siguen atrincherándose en Nogales. Los aviadores federales tienen órdenes de bombardear sus posiciones continuamente.

Noticias publicadas por los periódicos de Ciudad México informan de 22 irregulares muertos en combates y escaramuzas, en tres Estados diferentes. Once lo fueron en Concordia, Sinaloa, donde los Guardias Locales desalojaron a los insurgentes de la población, tras varias horas de tiroteo. Las tropas federales dieron muerte a otros cinco irregulares en Ameca, Jalisco, haciendo huír a las montañas a los restantes. Y en la población minera de Concepción del Oro, en Coahuila, las fuerzas del Gobierno dispersaron a cien rebeldes y mataron a cinco.

La Sra. María Solano Ituarte, presidenta de la Sección de Tacubaya del ejército de defensa de la mujer, apeló hoy a un tribunal de circuito, pidiendo su libertad, por entender que el juez que la procesó es incompetente para hacerlo.

REÑIDO COMBATE

TUCSON, Estado de Arizona, abril 19 (AP).—Los rebeldes heridos y refugiados que han estado llegando a Tucson han informado de una reñida batalla librada esta mañana en la pequeña población de Mexquito, Sonora, entre federales y revolucionarios. Los primeros triunfaron completamente.

Los estimados de los muertos y heridos en la lucha varían mucho. Los llegados hoy a Tucson dicen que de 20 a 25 hombres perecieron y muchos mas fueron heridos. También informan que varias norteamericanas que estaban cerca de la frontera, pasaron la línea y prestaron servicios de enfermeras. Una de ellas fué la Sra. Arthur Hargrave, esposa del ex Presidente de la Cámara de Comercio de Kansas City, quien con varios huéspedes suyos en la hacienda La Osa, ayudó a curar a los soldados heridos.

Según las noticias, la batalla comenzó a las cinco de la mañana y los rebeldes entregaron la población tras dos horas de lucha. Las fuerzas derrotadas huyeron por la frontera hacia el territorio de Arizona, y mas tarde fueron detenidas por las autoridades de la inmigración, que las trajeron a Tucson.

Los federales han anunciado en Mexicali, donde está el Cuartel General del Gobierno en el Noroeste de México, que ocho rebeldes perecieron y diez fueron heridos, y que las bajas de los leales no pasan de dos muertos y cinco heridos. Ochenta revolucionarios, atrincherados, defendían la población de Mexquito. Los federales capturaron 26 caballos, un camión, siete rifles y tres mil tiros. Seis soldados cayeron prisioneros.

El General Abelardo Rodríguez, comandante de los federales, ha anunciado que sus aviones bombardearán las columnas rebeldes, dondequiera que las encuentren o avisten, hasta el día final de la revolución.

LAS LEYES AGRARIAS

CIUDAD MEXICO, abril 19 (AP).—El periódico Universal Gráfico publica hoy un despacho de Ciudad Chihuahua que informa que el Gobernador interino, Sr Luis León ha anunciado que uno de sus primeros actos como jefe del ejecutivo estatal, será hacer cumplir las leyes agrarias, de acuerdo con la Constitución.

La división de la tierra en pequeñas parcelas se efectuará de modo que se cause la menor perturbación posible a los grandes terratenientes, pero siempre llevándose a cabo la distribución de tierras entre los pobres.

INFORMACION. Religiosa Nacional y Extranjera, en la PAGINA SEIS.

VISITA OFICIAL EN UN JUZGADO

La está girando en el de Cruces el doctor Carlos M. Piedra

CRUCES, abril 19. DIARIO. Habana.— Se encuentra entre nosotros el ilustre Dr. Carlos M. Piedra, juez de Instrucción de visita oficial a este Juzgado, donde actúa el competente Dr. Manuel Zaldivar, a los que hemos saludado afectuosamente.

SARRIA, Corresponsal.

TEMBLORES DE TIERRA EN ITALIA

Abarcaron varias localidades pero los daños fueron pocos

ROMA, abril 20 (sábado). AP.—A las dos y diez de esta madrugada se han sentido temblores de tierra, que no causaron daños, en Bolonia, Génova, Verona y Vicenza.

En todo el Norte de Italia se sintieron ayer temblores semejantes. Los daños fueron muy escasos.

SOCIEDADES ESPAÑOLAS Y SOCIEDADES CUBANAS (Pág. Cuatro).

Inglaterra Dispuesta Aceptar el Desarme Terrestre Que Acuerden

El Homenajeado de Hoy

ENRIQUE FONTANILLS.—(Véanse en la página Editorial los versos de Quirós y el artículo del doctor Secades.—El homenaje será en Geyer's).

Después de una semana de reuniones, la conferencia que está en Ginebra, no hizo nada y los rusos quieren irse

LORD CUSHENDUN DEJA OIR SU VOZ POR PRIMERA VEZ

El plan radical ruso para la destrucción de armamentos mundiales, fué dejado a un lado, pero no alevosamente

GINEBRA, abril 19. (AP) La Comisión preparatoria de la conferencia del desarme no ha logrado dar un paso de avance en casi una semana que lleva reunida, y, lejos de eso, se dice que una delegación —la moscovita— está pensando en retirarse. La delegación británica rompió hoy el silencio que guardaba acerca del plan propuesto por los rusos para el desarme parcial de las naciones, insistiendo en que no se opone a que la conferencia trate de los armamentos terrestres aéreos, dejando el naval para más adelante.

Lord Cushendun, que hasta ahora guardó el más impenetrable silencio, dejó oir esta mañana su voz en el seno de la comisión para decir que las dificultades con que ha venido tropezando el problema de la limitación de los armamentos navales no debe ser obstáculo para que la Comisión Preparatoria busque una solución adecuada a los armamentos terrestres y aéreos.

El plan radical para la destrucción de los armamentos mundiales, propuesto por el Soviet de Rusia, se ha dejado a un lado, pero no puede decirse que haya recibido muerte alevosa. La delegación soviet, presidida por Maxim Litvinoff, pasó la tarde de hoy estudiando si valía la pena de que continuara asistiendo a las sesiones de la Comisión Preparatoria despues de su fracaso para que se adoptara una acción definitiva sobre su proposición.

Lord Cushendun, subsecretario británico de Estado, declaró que su país no era una potencia militar en el sentido continental de esa palabra, agregando que está dispuesta a aceptar cualquier convenio que reciba la aprobación unánime de la Comisión. Manifestó también que las principales potenciales navales del mundo han efectuado ya importantes reducciones de sus armamentos con ocasión de los tratados de Washington.

Recomendó sin embargo, que la Comisión continúe trabajando para encontrar soluciones a los problemas militares, porque un fracaso equivaldría al ridículo y eso sería desastroso.

La Comisión consultiva de la Comisión Preparatoria del Desarme decidió anoche que la delegación soviet agregue su plan como anexo al informe final que se adopte por la Comisión, con el fin de que pueda tratarse del asunto en alguna otra conferencia internacional. Al mismo tiempo acordó que a la delegación soviet le queda abierto el camino para presentar todas las enmiendas que crea pertinentes al plan de desarme que se discuta por la Comisión Preparatoria.

Cuando se reunieron hoy las delegaciones, M. Litvinoff realizó otro esfuerzo con el fin de llamar la atención de los demás delegados hacia su proposición, pero el Presidente Loudon dió por terminado el asunto, diciendo que "presentará por escrito sus observaciones".

La comisión ejecutiva de la Liga Internacional de Mujeres a favor de la Paz y de la Libertad, felicitó calurosamente al general Tsiang Tso-Ping por la actitud que asumió, en nombre de China, a favor de la abolición del servicio militar obligatorio. Miss Edith Pye, de la Gran Bretaña, dijo que la Liga representa a las mujeres de veinte y cinco naciones, las cuales vienen laborando desde hace muchos años por la abrogación del servicio militar en la forma en que se practica en algunas naciones. Miss Madeline Z. Doty, de Nueva York, aseguró que las mujeres norteamericanas se oponen también al servicio militar obligatorio.

La Política de la Gran Bretaña

Ataques al gobierno conservador por los liberales y los laboristas

LAS DEUDAS DE GUERRA

David Lloyd George se burla de lo dicho por S. Baldwin

LONDRES, abril 19 (A. P.)—Tanto los liberales como los laboristas hicieron esta noche cuestión política el procedimiento de los conservadores en la relacionado con las deudas de guerra.

David Lloyd George, líder liberal, en un mitin celebrado en Plymouth se burló de la afirmación del Primer Ministro Stanley Baldwin, presentándose como hombre de hechos, no de palabras. Y refiriéndose a la forma en que se ha tratado el problema de las deudas británicas, Lloyd George agregó que el jefe del Gobierno no ha contestado los recientes ataques contra la famosa nota de Balfour, debido a que no se atreve a discutir sobre aquéllas.

En un mitin laborista celebrado en Midestone, Phillip Snowden, ex ministro de Hacienda, habló solamente de las deudas, diciendo que se alegraba de que sus recientes manifestaciones en la Cámara de los Comunes sobre la nota de Balfour, rechazando este documento como "la última palabra en el asunto", haya causado tales comentarios y tanto interés público. Y terminó declarando que cuando el pueblo se dé cuenta plena del carácter de las transacciones acerca de las deudas, se considerarán éstas uno de los hechos más infortunados de los cinco años de Gobierno laborista.

El Sufrimiento de Dos Aviadores

Los del "Southern Cross" cuentan su terrible odisea

FALTAN TODAVIA OTROS DOS

Desaparecieron cuando buscaban a los del avión "South. Cross"

SYDNEY, Australia, abril 19. AP.—Ocho aeroplanos estuvieron recorriendo hoy el inmenso territorio del Norte australiano, en busca del Teniente Keith Anderson y de Robert Hitchcock, que desaparecieron hace diez días cuando participaban en la empresa de encontrar al trimotor Southern Cross, perdido al iniciar el vuelo Australia-Londres.

El capitán Kingford Smith y sus tres compañeros, tripulantes del Southern Cross, están ya a salvo, pero la esperanza de encontrar a los otros dos aviadores desaparecidos, cada vez es menor. Se supone que ambos descendieron en el extenso país desierto al Oeste de Tanami.

Kingsford Smith y sus compañeros contaron hoy su aventura en el Southern Cross, diciendo que al perderse, con muy poco combustible en los tanques, no les quedó más remedio que aterrizar donde pudieran, lo cual era difícil, por la escasa visibilidad reinante. Así fué como descendieron en un enorme fangal, salvando la máquina, que era lo más urgente.

Después, en vista de que sus cartas no acusaban la existencia de ninguna Misión, prefirieron esperar a correr el riesgo de extraviarse más buscando una en dirección equivocada. Desgraciadamente, las raciones con que contaban, unido al calor, a los insectos y a otros inconvenientes, empezaron a hacerles sufrir mucho, por lo cual se consideraban ya casi condenados a morir de hambre, cuando les encontró uno de los aeroplanos enviados en su busca.

LA FEDERACION DE ASOCIACIONES

Será inter-americana y su organización está asegurada

WASHINGTON, Abril 19.—(AP)—El doctor Glen Levin Swiggett ha anunciado hoy que ya está asegurada la organización de una Federación Inter-Americana de Asociaciones de Educación, y que la conferencia preliminar será celebrada en el verano de 1930, en una de las capitales de Hispano-América.

El movimiento, patrocinado por la Asociación Nacional de Educación, se ha estado desarrollando desde hace algún tiempo, realizándose negociaciones con todas lás Repúblicas de América o con los representantes acreditados de sus asociaciones educativas, y en algunos casos con los Secretarios de Instrucción Pública respectivos.

Entre los países que participan en las negociaciones preliminares de la Federación Inter-Americana, están Cuba, Argentina, Brasil, Costa Rica, República Dominicana, Guatemala, Honduras, México, Panamá, Perú, Estados Unidos Uruguay, Bolivia, Colombia, Chile, Ecuador, Salvador, Nicaragua y Paraguay.

Todos los problemas relacionados con la Federación en proyecto, serán tratados en la reunión de la Asociación Nacional de Educación que se celebrará del 28 de Junio al 4 de Julio.

NOTICIAS QUE Interesan a los Choferes y Automóviles Circulados en la Páz. ULTIMA.

CARCEL Y VIVAC. Tribunales y De la Vida Civil, VEASE en la PAGINA DIEZ.

$65,000 EN JOYAS QUE DESAPARECEN

En el trayecto del "Berengaria" a un hotel de Nueva York

NUEVA YORK, abril 19. (AP.) — William A. Clark, hijo del difunto senador Clark, de Montana, ha denunciado a la policía la pérdida de joyería por valor de 65 mil pesos, las que desaparecieron cuando él y su esposa se dirigían desde el vapor Berengaria, en el que llegaron hoy de París, a su hotel.

LA CONVENCION DEL COMERCIO

Tuvo lugar en Baltimore sobre comercio extranjero

BALTIMORE, Abril 19.—(AP)—En el discurso de clausura de la Convención Nacional de Comercio Extranjero que se ha celebrado aquí, James A. Farrell, presidente de la United States Steel Corporation, llamó la atención hacia la necesidad existente de que resurja la industria constructora de barcos en los Estados Unidos.

EL TRIUNFO CORRESPONDE SIEMPRE A LA CONSTANCIA

Muchos suponen que, en nuestro Concurso, no se necesita de CAPACIDAD y de CONSTANCIA para triunfar...

Están equivocados; pues para todo aquel que sepa PESAR la rectitud de intención que ha presidido al estudio de las BASES que lo norman, no es difícil descubrir estas dos cosas:

QUE GANARAN LOS QUE TENGAN MAS ACIERTOS EN PRIMER LUGAR; y que para lograrlos,

LO MEJOR ES MANDAR TODOS LOS DIAS LA MEJOR SELECCION ACOMPAÑADA DEL MAYOR NUMERO DE CAJETILLAS VACIAS Y DE CUPONES ADICIONALES QUE SEA POSIBLE A CADA CONCURSANTE.

En futuras ocasiones seguiremos demostrando a los concursantes de esta gran justa deportiva, que nunca hemos estado más en lo cierto, que al afirmar en nuestros anuncios, que

EL TRIUNFO SERA DE LOS MAS INTELIGENTES Y DE LOS MAS CONSTANTES

No deje UN SOLO DIA sin mandar sus selecciones y habrá logrado andar la mitad del camino que debe de llevarlo a la meta del éxito.

"GRAN CONCURSO SERIE MUNDIAL 1929"

Fume GENER y compre el DIARIO DE LA MARINA

La Cámara de EE. UU.

Los derechos de Mellon para ser secretario con Hoover

EL AUXILIO AGRICOLA

Borah defiende la proposición alemana sobre reparaciones

WASHINGTON, Abril 19.—(AP)—Mientras la Cámara de Representantes continuaba debatiendo la ley de auxilios a la agricultura, la Comisión Judiciaria del Senado decidió hoy no pedir al Secretario Mellon que comparezca ante ella, posponiendo la audiencia para tratar de sus derechos a ocupar el importante cargo en el Gabinete del Presidente Hoover. El Senado está en receso de fin de semana, hasta el lunes.

En la Cámara el representante Jones, por Texas, anunció que incorporaría el Plan de Obligaciones al "bill" de la agricultura. Y por su parte el representante Garner, también texano, se quejó de que la Comisión de Medios y Arbitrios que estudia la revisión arancelaria, ha dado noticias de ésta a varias personas interesadas, mientras el resto de la Cámara no sabe nada.

El Senador Borah, por el Estado de Idaho, refiriéndose a las proposiciones hechas por la delegación alemana en la Comisión Revisora de las Reparaciones, de París, dijo que las tenía por justas y equitativas.

En la Cámara fueron presentados varios proyectos de importancia secundaria, uno de ellos concediendo gratificaciones a los familiares de representantes muertos recientemente en el desempeño de sus designaciones.

Limitación de Azúcar

Es confusa la situación del Congreso americano en el asunto

CONFIAN EN LA JUSTICIA

Temen que su desenvolvimiento sea perjudicial a los E. Unidos

WASHINGTON, Abril 19.—(A.P.)—Declarando que ha encontrado la situación referente a la propuesta limitación de los azúcares filipinos "mas bien confusa" en el Congreso, Manuel Roxas, presidente de la Cámara de Representantes Insular y jefe de una misión especial en este país publicó hoy una nota manifestando que los miembros de la comisión que preside "confían en que se hará justicia a las Filipinas".

"La situación en el Congreso — dice la nota — es más bien confusa. Existen temores infundados acerca de la posibilidad de que el desenvolvimiento azucarero de las Filipinas sea tan grande que perjudique a la producción de los Estados Unidos. Por ahora no puede esperarse ese gran aumento de nuestra producción.

"Es difícil anular los progresos que tienen hechos los partidarios de la limitación. Sin embargo, estamos haciendo todos los esfuerzos posibles con el fin de dar a conocer al Congreso todos los hechos y confiamos en que se nos hará justicia".

UNIVERSIDAD CLAUSURADA

BUENOS AIRES, abril 19. AP.—Un despacho desde Madrid al periódico La Nación dice que ha sido promulgado un Real Decreto clausurando la Universidad de Barcelona.

MAS VICTIMAS DE LA AVIACION

Cuatro aviadores navales han muerto a causa de un choque

SAN DIEGO DE CALIFORNIA, Abril 19.—(AP)—Tres aviadores navales perecieron instantáneamente y otro murió cuando lo llevaban a un hospital, a consecuencia de una colisión de aeroplanos, a buena altura, ocurrida hoy sobre la playa de Coronado.

Los cuatro muertos fueron los tenientes Patterson y Basset, el alférez Sheehan y el paisano H. H. Brown.

LINEAS POSTALES AEREAS CHINAS

Las establecerá pronto una compañía de los Est. Unidos

SHANGHAI, China, abril 19 (AP) El Gobierno nacionalista chino ha aprobado el contrato de la Corporación de Aviación con la Compañía Exploradora de Aviación Norte-Americana, para establecer varias rutas postales aéreas entre las principales ciudades del país.

MERCANTIL Y RADIO Y ELECTRICIDAD (Pág. Dieciocho).

M.E.C.D. 2016

no es un limpiador ordinario.

PULE LOS OBJETOS

por delicados que sean, sin rayarlos ni dañarlos.

SUS CUBIERTOS DE PLATA

lucirán eternamente nuevos usando este limpiador.

De venta en todas las ferreterías, locerías y bodegas,

Distribuidores:

J. Calle & Co., S. en C.

Oficios 12 y 14.—Habana.

Casos y Cosas

ABUNDANCIA EN LA ESCASEZ

¡Cuatro un peso!... ¡Cuatro un peso!...
¡Mañana se juega!... gritan
a viva voz, por las calles
los billeteros, la víspera
del consabido sorteo
de nuestra gran lotería...

Pero apenas dan las doce
de la noche, ¡qué fatigas!
"¡A peseta, caballeros!...
¡Igual que las serpentinas!"...

¿Y eso por qué? Ya lo he dicho
muchas veces: mientras siga
ese plan, no habrá manera
de vender la **longaniza**
de treinta y un mil billetes
que se hacen cada diez días,
sin **decena**, ni **reintegro**
ni otras cosas que cautivan
al **punto**, y que, por lo tanto,
a probar suerte le invitan.

¡Tiene estoque, caballeros,
acertar entre esa cifra
que pone espanto en el ánima,
y no tener ni la dicha
de cobrar cuando el billete
que hemos jugado, termina
igual que el del premio gordo,
como pasa en la **Península**!

Sergio ACEBAL.

CONFERENCIAS A LOS ESTUDIANTES

Serán pronunciadas en el Hospital Calixto García

A las diez de la mañana de hoy en el Dispensario del Hospital Nacional General Calixto García ofrecerán distintas conferencias a médicos y estudiantes los miembros de la Asociación Médico Quirúrgica de dicho establecimiento.

Según nos informó ayer los temas que se han de tratar son de gran importancia.

LA CRUZ ROJA NACIONAL

Durante el mes de marzo próximo pasado fueron asistidos en el Dispensario de la Cruz Roja Cubana 249 casos de medicina general; 181 de vías respiratoras; 112 de vías digestivas; 36 de vías urinarias; 96 de puericultura; 35 de piel y sífilis; 16 de ojos; 94 de garganta; nariz y oído y 368 en la consulta dental.

El total de los consultados fué de 1.683, despachándose 2.235 fórmulas.

LA COMISION DE LA MATERNIDAD E INFANCIA, TOMA VARIOS ACUERDOS

El Secretario de Sanidad dió cuenta de un decreto por el que se dispone la celebración de un sorteo. Notas sanitarias

La Comisión Nacional para la Protección a la Maternidad y la Infancia se reunió ayer en el Despacho del señor Secretario de Sanidad y Beneficencia con el propósito de tomar acuerdos tendientes a auxiliar diversas instituciones benéficas y crear nuevos servicios.

Preside el acto el doctor Francisco María Fernández. Se encuentran presentes las señoras Angela Elvira Machado de Obregón, Lila Hidalgo de Conill, María Herrera Viuda de Seva y Antonia Prieto de Calvo y los doctores Ramos, Cruz, Mignagaray y López del Valle.

El doctor Fernández da lectura al Decreto dictado por el General Machado en virtud del cual se dispone la celebración de un sorteo extraordinario de la Lotería Nacional cuyo producto se destina a distintas instituciones de beneficencia conforme publicó en su edición de ayer el DIARIO DE LA MARINA.

Despues de un cambio de impresiones se "acuerda conceder un crédito de 3.600 para la sala de operaciones del Hospital de Maternidad "Enrique Núñez"; $4.000 para reparaciones y equipos de la Granja "Nuestra Señora de la Caridad", fundada por el doctor del Pino; $2.000 para la liquidación de distintas deudas de la Creche Finlay; $3.000 para la Creche Habana Nueva, para atenciones y reorganización de la misma; $2.000 para la reparación de los techos del Asilo Menocal; $2.000 para la dotación de bombas y demás instalaciones del servicio de agua del Asilo María Jaén; $4.500 para dotar de lavandería y baños apropiados a la Casa de Beneficencia de Matanzas y $3.000 para terminar un pabellón de niños del Asilo Industrial de Cárdenas.

Se acuerda un voto de confianza en favor de la señora Angela Elvira Machado de Obregón y del doctor Francisco María Fernández con el fin de que estudien los planos, memorias y proyectos relacionados con la construcción del Instituto de Homicultura de Matanzas, que ha de tener un costo mayor de $100.000.

Se comisiona al doctor Domingo F. Ramos para que presente los planes y formule el presupuesto de gastos para la ampliación de la Clínica de Mujeres "Doctor Francisco María Fernández", instalada en terrenos del Hospital Nacional "General Calixto García".

Dr. Gonzalo Pedroso

CIRUJANO DEL HOSPITAL MUNICIPAL DE EMERGENCIA

Especialista en Vías Urinarias y Enfermedades Venéreas. Cistoscopia y cateterismo de los uréteres. Cirugía de Vías Urinarias. Consultas de 10 a 12 y de 3 a 5 p. m. en la calle Avenida de la República. 254. B-16 Indf. 1. Enero.

MARCAS Y PATENTES

LORENZO S. RUIZ

—En práctica desde 1912—

Edificio Casteleiro, Departamento 401. Oficios, 18 Cable y Telégrafo "TRADEMARK"

Tels.: I-5960 y A-9746.

HABANA

SARNA

Rasquiña

Cúrase en 10 minutos con SULFURETO CABALLERO

En Habana. Droguería Sarrá y Farmacias de la Isla

NUEVAS MARCAS PARA EL GANADO

Relación de las concedidas últimamente en Agricultura

Se han concedido las marcas de hierro para señalar ganado solicitadas por los señores Rogelio Rodríguez Farelo, Francisco Fernández Casas, Rodríguez Trujillo y Compañía, José Reinaldo García del Risco, Manuel y Gerardo Rodríguez, Antonio P. Victoriano Zamora, Luís María Pérez y Manuel Ben y Achong.

Se han expedido los títulos de propiedad de marcas de hierro para señalar ganado a favor de los señores Leonor Reyes de Lorente, Eligia Chávez, Jacobo Zerquera, Cornelio Torres, José Rojas, Luís Guzmán, Eduardo Suárez, Juan Durán Córdova y Blas Cobas.

De Día en Día

"EL ingenio del Dr. Liddell, Profesor de Filología de la Universidad de Purdue, ha utilizado nuevos aparatos científicos para analizar el lenguaje. Gracias a un nuevo modelo de oscilógrafo, que envía una corriente de electrones en lugar de una reflexión desde un espejo oscilante, logró fotografiar los sonidos. Las ondas sonoras controlan los movimientos de las ondas de electrones, que trazan una curva complicada en una cinta de papel sensible".

Lo anterior es de una revista científica.

Y ello nos hace pensar que acaso no estuviera tan loco un asilado que había hace años en Mazorra, atacado de la monomanía de querer escribir en la pared los agudos chiflidos que lanzaba.

¿TUVO o no tuvo razón, el Cónsul de Cuba en Amsterdam, señor Bravo, para ponerse ídem? Esto es lo que nos preguntamos los que leímos los motivos de su protesta contra una pieza del género chico, llevada a la escena en el Teatro "Tuchinsky" de aquella plaza.

La obrita en cuestión, se titulaba "Un cabaret en Cuba" y la escena, según apunta el distinguido funcionario consular citado "se desarrollaba en un cabaret de dudosa moralidad, saturado de humo y emanaciones capitosas, concluyendo la farsa cabaretista con la muerte a tiros de una bailarina, con la actuación burlesca de la policía, que no logró averiguar nada, y con una desenfrenada rumba".

Pongámonos la toga viril y analicemos:

"La escena, en un cabaret de dudosa moralidad"...

Sería inútil negar que los hay en la Habana. Los hay peores todavía, en cuenta a ofrecer dudas sobre su moralidad, ¿Quién no sabe de algún cabaret francamente inmoral?...

"Saturado de humo y de emanaciones capitosas"...

Para dictaminar sobre este punto, sería preciso saber lo que son emanaciones capitosas. Respecto al humo, es verdad que todos ellos tienen muchos humos, especialmente a la hora de cobrar el servicio.

"Bailarinas muertas a tiros"...

También las ha habido; y es más fácil que vuelvan a matar así una bailarina de cabaret que a una Hermana de la Caridad. Eso ocurre en todas partes y no es posible exigir que a Cuba se la considere garantizada contra esos frecuentes sucesos orgiásticos.

"Una policía que no logra averiguar nada".

Efectivamente, señor Bravo, la policía cubana, como cualquiera otra, es susceptible de ser burlada por un malhechor. Y dé usted gracias a que en todas partes los malhechores suelen ser unos estúpidos.

Por último lo de la "rumba desenfrenada", bien sabe el señor Bravo, si no se le ha olvidado, que el desenfreno es cualidad inherente a la rumba, (detalle sine qua non)...

Fíjese, que a lo mejor el auto de "Un cabaret en Cuba", estuvo en la Habana y estuvo en Alhambra.

LA Florida está siendo azotada por una invasión de la decantada mosca prieta.

Ha llegado, pues, el momento de exigirles nosotros también a los Estados Unidos, que tumben todos los árboles frutales existentes a ambos lados de las vías férreas en una distancia de 20 metros.

Naturalmente, debemos esperar sentados a que llegue luego el momento de que los tumben.

EL aspecto humano, según Oscar Riddle, de la respetable Institución Carnegie, está en vías de ser cambiado a voluntad.

Se están haciendo estudios especiales en cuanto a la estatura, con probabilidades de obtener hombres a la medida que se desee.

Tales estudios deben estar siendo propiciados por los fabricantes de trajes hechos, pues, claro está, que si consiguieran un tipo standard, no tendrían que romperse la cabeza con el problema de la variedad de tallas.

También resulta de utilidad el invento, para aquellos países donde existe el servicio militar obligatorio, con la eximente de una corta estatura.

"LA judicial acusa al Dr. Langsner. — Dice que cura por la sugestión".

¡Ah! ¿Conque la judicial ha averiguado que el Dr. Langsner cura por la sugestión?... Pues, hace bien en acusarlo. Lo menos que puede hacerse con una persona que tiene la facultad por la sugestión que ejerce, es fusilarlo.

Sin hacer caso de lo que puedan decir los enfermos ávidos de cura y capaces de curarse por sugestión.

¡Que se salven los principios, aunque se mueran los enfermos!

Una Conferencia del Sr. A. Montó Serrano

Erección de un monumento en Cuba a la mujer-madre

En la tarde de ayer y ante el Claustro de profesoras y alumnas de la Escuela Normal para Maestras de la Habana, pronunció una interesante conferncia el señor Arturo Montó y Serrano.

Con breves y sentidas palabras hizo la presentación del señor Montó, la doctora Isolina Velazco de Millás, digna y competente directora de dicho centro docente.

Disertó el señor Montó Serrano sobre la erección en Cuba de un monumento nacional a la Mujer-Madre. Idea ésta que ha despertado gran interés en todas las clases sociales de Cuba y que para la realización de la misma, se constituirá en breve un Comité Nacional que presidirá el doctor Francisco María Fernández, Hon. Secretario de Sanidad. También hizo mención el señor Montó sobre el Día de las Madres, instituído entre nosotros por aquel noble espíritu y gran periodista que se llamó Víctor Muñoz.

Al concluir el señor Montó su hermosa y edificante conferencia, fué ovacionado por el selecto auditorio.

Presidían este acto con la señora directora de la escuela, varias profesoras; la señora viuda de Víctor Muñoz; por el Comité de Propaganda por el Monumento, su vicepresidenta la señora de Jackson y los señores Eduardo Bouquet y A. Montó Sotolongo, secretario y vice secretario de dicho Comité de Propaganda.

El próximo acto que sobre este asunto se verifique, tendrá efecto el martes 23 del actual, a las 5 de la tarde, en la Escuela Normal para Maestros de la Habana.

LA MUSCULOSINE BYLA

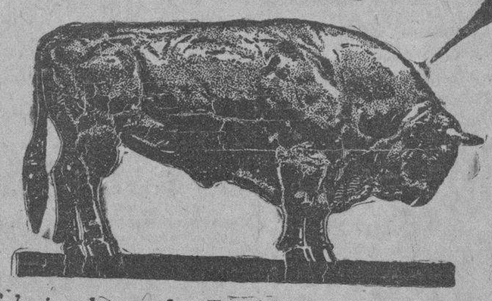

Fabricada por los Establecimientos BYLA (PARIS (FRANCIA), es por sus VITAMINAS y sus principios tonicos y reconstituyentes

EL MEJOR PRODUCTO CONOCIDO PARA ENGORDAR

VINO DE CAFEINA HOUDÉ

Antineurasténico

Estimulante del Sistema muscular

Convalecencia

Influenza

Poderoso Tonico General

DOSIS:

De 3 á 6 cucharadas comunes por dia

DEPÓSITO GENERAL:
Laboratorios HOUDÉ,
9, Rue Dieu, París

NO HAY ALMORRANAS

POR ANTIGUAS Y REBELDES QUE SEAN QUE NO SE CUREN EN POCOS DIAS POR EL TRATAMIENTO MIXTO

GOTAS ESCULEOL Y BALSAMO SUELTA

ALIVIO INMEDIATO

EXITO SEGURO, AUN CUANDO HAYAN FRACASADO LAS DEMAS MEDICACIONES

A. FOURIS 13. Rue Lacharrière, PARIS. (XIe)

NENES

sanos, robustos, llenos de vivacidad. Así da gusto verlos y así han crecido millares de ellos, gracias a la famosa

Emulsión de Scott

No descuide a los suyos

DR. FILIBERTO RIVERO

Enfermedades del pecho. Radiografía a domicilio.

RADIUM. TERAPIA PROFUNDA RADIOLOGIA Y FISIOTERAPIA

Horas especiales previo acuerdo.

SIMON BOLIVAR NUM. 127.

Telfs. A 2553, M 5973.

Dr. F. M. Souza

Garganta, Nariz, Oídos. Hospitales de New York, Viena, Budapest, Habana. San Lázaro 226, de 2 a 4.

DR. PULGARON

Manzana de Gómez 465

Teléfono A-1862

PRIMERA Y SEGUNDA ENSEÑANZA. ENSEÑANZA SUPERIOR Y LATIN

Visitas y Avisos: de 6 a 7.

LA MAYOR

32 EDIFICIOS

600 EMPLEADOS

SARRÁ

DROGUERIA

ABIERTA TODOS LOS DIAS TODA LA NOCHE LOS MARTES

DE TURNO HOY

FARMACIA *Dr. Penichet*

BELASCOAIN y VIRTUDES

TELEFONOS U-7004 U-6855

FARMACIAS DE TURNO

SABADO

Dirección	Teléfono
HABANA	
Padre Varela 19	U-7004
Crespo y Refugio	M-4688
Padre Varela 117	M-4689
Paula 53	M-5462
Plácido 4 (antes Bernaza)	A-1235
Gral. Carrillo y Aramburo	U-6902
Gral. Aranguren y Condesa	M-4516
Máximo Gómez 363	M-4785
Zenea y Raimundo Cabrera	M-4684
Salud 46	M-5440
Avenida de Italia 129	M-2171
Finlay 113	U-6712
Ave. Menocal y G. Carrillo	U-6800
Gral. Aranguren y Aguirre	M-4546
Villuendas y Perseverancia	M-5020
Máximo Gómez 412	M-5371
Barnet y R. Martínez Alonso	M-5253
Merced núm. 92	M-4401
Gral. Q. Banderas 127	M-4379
Ave. de la República 265	U-6822
Ave. de la República 129	M-4221
Ave. de Menocal 72	U-6741
Esperanza 57	M-4024
Máximo Gómez 128	M-4958
Cárdenas 55	M-4501
Ricla núm. 15	M-4710
Hospital y Jovellar	U-6630
Luz y Compostela	No tiene
Padre Varela 110	M-4771
Avenida de Menocal 40	M-5057
Oquendo y V. Muñoz	U-6803
VEDADO	
Calle 12 y 21	F-6172
Calle 5 número 40	F-5872
Calle C Nº 147 entre 15 y 17	F-6138
Zapata entre A y B	F-6065
Calle G y 25	F-6020
Calle 23 núm. 393, esq. a 4	F-6120
VIBORA	
10 de Octubre y Ave. Acosta	I-7679
10 de Octubre y E. Palma	I-7756
Dolores y 15, Río Lawton	I-7471
Santa Catalina número 61	X-2317
10 de Octubre y Atlanta	I-7215
JESUS DEL MONTE Y SANTOS SUAREZ	
Libertad y Juan Delgado	I-7584
10 de Octubre 367	I-1492
Santa Emilia y Durege	I-7658
10 de Octubre 118	M-5303
Lacret número 20	I-7262
10 de Octubre 267	I-7795
LUYANO	
Fdez. de Castro y Concha	X-2292
Ulacia y Carretera de Güines	X-2289
Fernández de Castro 121	I-7457
CERRO	
Calzada del Cerro 815	I-7273
Moreno número 40	I-7430
Falgueras 15	M-5247
Calzada del Cerro 891	I-7345
Florencia y San Quintín	I-7565

NOTA.—Este grupo deberá prestar el servicio público todo el día y la noche de los Domingos siguientes:
Enero 6; Febrero 17; Marzo 31; Mayo 12; Junio 23; Agosto 4; Septiembre 15; Octubre 27; Diciembre 8.

EXCEMICIDA

MADAME SENTOURE

Maravillosa pomada francesa, infalible para eczemas, herpes, psoriasis, ácido úrico etc. Poderoso específico para llagas, úlceras crónicas. ¡Curas asombrosas! Venta: Sarrá, Johnson, Taquechel. Depósito Máximo Gómez 412. Dr. Morist.

ROPA HECHA PARA NIÑOS Y JOVENCITOS

Nuestra dedicación a la confección de esta ropa y nuestra especialización en modas masculinas, son buenas razones para que usted vista a sus hijos en esta casa.

Antigua Casa de J. Vallés

San Rafael e Industria

Una creacion nuestra, para niños de 3 á 8 años: Modelo francés, de saquito y pantalon recto, en crash a $ 5.00

TRAJES HECHOS, TALLAS DE 8 A 16 AÑOS:

Granite de lana: a	$ 13.00
Dril crudo de hilo y dril blanco superior: a	$ 6.00
Crash de hilo: a	$ 7.50
Pantalones de dril crudo: a	$ 2.00
Pantalones de kaki: a	$ 1.25

Otros modelos de trajes, tallas de 3 a 8 años: desde $ 1.00

ESTUDIO VALLÉS

ESCOBAR 78 A-4061

M.E.C.D. 2016

Sr. Juan Racines.

Muy conocido y apreciado en el Caserío de Luyanó; su gran casa "La Luz", Panadería, Víveres y Licores tiene un bien ganado crédito. Don Juan vende COÑAC REY DE COPAS, el mejor coñac Jerezano, del cual son representantes los Sres. González y Pérez.

Correo Aéreo Internacional

El aeroplano correo número 231-E llegó al Campamento de Columbia procedente de Miami a las 10.12 a. m. conduciendo 19 sacos de correspondencia con un peso de 726 libras y un total de 23,450 artículos postales.

LO AMENAZO CON LA NAVAJA

Denunció el ciudadano Francisco Zayas y Rodríguez, vecino de San Francisco 11, que al estar sentado en el Parque de Versalles, se le acercó el soldado Antonio Ruiz Gómez, quien lo amenazó con una navaja barbera, por haberlo visto hablando con Paulina Robaina, de Navia 21.

Se dió cuenta del hecho al Juzgado correspondiente.

EL ESTREÑIMIENTO LO CURA EL AGUA ESPAÑOLA
CHESALTA
M. CABRERA y Cía TELF. A-0342
REMEDIO INFALIBLE. ES AGUA DE MESA MUY AGRADABLE

4%
De Interés Anual
Capitalizado Trimestralmente
Los señores depositantes de nuestro DEPARTAMENTO DE AHORROS pueden presentar sus libretas para anotar los intereses devengados hasta Abril 15, 1929.
BANCO DEL COMERCIO
(Miembro del Habana Clearing House)
Capital y Reserva: $3.500.000.
Fundado en 1920.
Oficina Principal AGUIAR Y OBRAPIA. Sucursal Ave. ITALIA 67.

EL MEJOR LAXANTE, DIURETICO Y SOLVENTE DEL ACIDO URICO
Salvitae
PARA LA GOTA EL REUMATISMO EL ESTREÑIMIENTO EL DOLOR DE CABEZA LA BILIOSIDAD LA INDIGESTION LA DIABETES EL MAL DE BRIGHT
De Venta en todas las Droguerías y Boticas Principales.

No diga Usted:
"IRE A SEVILLA"
DIGA más bien:
Ire en "La Excursión"
y todo el mundo le comprenderá.
Cía. Ibero-Americana de Excursiones S. A.
OBISPO 15 F. HABANA. TELEFONO A-7578.
Gran Exursión Cubana que irá a Sevilla, Madrid, Barcelona, Granada, Córdoba, Zaragoza, París, etc.
Salidas: Oficial, 30 de Junio, vapor "Mexique". Suplementaria: 15 de Mayo. Plazas limitadas. Pasaje de regreso valedero por un año. Organización minuciosa.

Una Lancha con Pasajeros Abordada por un Vivero que Salia del Puerto

Las personas que estuvieron a punto de ser víctimas de un naufragio, fueron trasbordadas a otra embarcación, ayer

90 PERIODISTAS DE CAROLINA DEL SUR, LLEGARON

Llegó el "Cristóbal Colón". Nota de la Administración de la Aduana, sobre un cargamento de bebida, en la calle Fábrica

Para las cuatro de la madrugada de hoy, tiene anunciada su salida de este puerto para el de Matanzas el crucero de la M. Nacional Cuba, que manda el Capitán de Corbeta Sr. Ramón Díaz del Gallego, y donde harán una excursión a dicha ciudad numerosos alumnos normalistas y profesores.

NOS VISITA MR. CROWDER

Por varios amigos del General H. Crowder, residentes en la Habana, se tienen noticias de que el distinguido hombre público norteamericano, gran simpatizador de Cuba, llegará en breve a nuestra capital.

CORTESIAS A UN DIPLOMATICO

Se ha dispuesto le sean dispensadas las cortesías de estilo al Agregado Militar de la Legación de Chile en México Comandante Luis Clavel que en breve embarcará para su destino.

PAUL J. SAUNDERS JR.

Por la ruta de la Florida regresó ayer en unión de su esposa, el joven Paul J. Saunders, Jr., quien ha elegido la Habana para pasar los primeros días de su luna de miel.

El joven Saunders es hijo del Presidente de la Peninsular Occidental S. S. Co.

PELICULEROS

Mr. Richard Harlan y Mr. Harry King dos expertos en películas cinematográficas embarcaron ayer por la vía de Key West para Nassau donde imprimirán una cinta de motivos marineros y luego regresarán a Cuba donde también harán otra sobre el propio asunto.

EL CUBA

Procedente de Tampa y Key West llegó ayer tarde el vapor americano Cuba de la Peninsular Occidental S. S. Co. que trajo carga general y 172 pasajeros entre ellos 92 periodistas y familiares de la Asociación de la Prensa de la Carolina del Norte y a quienes acudieron a recibir, el señor Rafael Martínez Ibor, el señor Aruiro Nespereira Capitán Ayudante del Alcalde de la Habana y el señor Fasuto Simón, así como una comisión de la Asociación de Reporters de la Habana.

Debido a haber llegado en este barco el cadaver del señor José Morales de los Ríos, el señor Arturo Nespereira, de acuerdo con los demás comisionados dispuso que la banda de música del municipio, que había acudido a la recepción de dichos periodistas norteamericanos, se trasladaran al Hotel Plaza.

Otros pasajeros llegados por el Cuba fueron Hannett González, Elssic López, Justo Rodríguez y Sra. Francisco García; Bernardo Dominguez; José Requejo José Figueredo; Manuel M. Villamil; Luz Zayas de Corona Francisco Pérez, y otros.

Con el cadáver de su tio el señor José Morales de los Ríos, llegó también su sobrino señor Gonzalo Guell, Secretario de la Legación de Washington.

Al sepelio del infortunado caballero, que era justamente apreciado en nuestros círculos mercantiles y navieros acudieron representaciones diversas de esos prestigiosos elementos, entre los cuales recordamos los señores Dionisio Velasco, Dr. Domingo Méndez Capote, Frank Steinhart, Carlos Revilla; Carlos Figueredo; Mr. Harry H. Smit; y muchos más así como su hermano Eduardo y sus familiares y representaciones de las compañías de Seguro La Alianza y la Cubana.

Desde el Muelle del Arsenal partió el cortejo fúnebre al cementerio de Colón donde fué inhumado.

E P D y reciban sus familiares nuestro pésame.

UN AGENTE DE PASAJEROS

Por la Ruta de la Florida ha llegado Mr. J. L. Cobb Agente de publicidad de la Atlantic Coas y Mr. D. U. Wilder Agente General de Pasajeros de la Peninsular Occidental S. S. Co. y señora.

LOS QUE EMBARCAN

En el Cuba embarcarán hoy los señores Juan Fernández; Alfredo B. Castillo; Francisco Rodríguez; Bautista; M. Balbolín; Angelo Mazzasi; Emilio Morán; Cayetano Ferlita; el Padre Enrique Cabrera,; José M. Hernández; Ramón del Valle; Carlo Rica Casuso; Leandro J. Robaina, y señora; Gustavo Riera; J. M. Sánchez, Demetrio E. Seva; José Ramón Cuertevo; Armando Rodríguez Lendian; Alicia Lliteras; el ex Coronel Eugenio Silva y señora; Franco S. Alfaro; Graciela Maragliano; el ingeniero francés Eandres N. Claude que está trabajando en las costas de Cuba sobre el aprovechamiento de las marcas y corrientes.

EN EL ORIZABA

En el Orizaba de la Ward Line embarcarán hoy para New York los señores Arsenio del Valle; José Merla: Ricardo Cuevas; nuestro compañero en el periodismo doctor Hector de Saavedra quien desde New York seguirá a Europa para su excursión anual; Angel Guardad y Manuel Matule; Hilda Silva y otros.

EL TURRIALBA

De New Orleans llegó ayer el vapor americano Turrialba que trajo carga general 36 pasajeros para la Habana y 2 en tránsito.

Llegaron en este vapor los señores Manuel Pavon de los ferrocarriles mexicanos; Tomás Pérez; José Roche; estos dos últimos estudiantes.

RIÑAS

Manuel García, de Manrique 186 Rufino Marrua de Rodríguez 93; Antonio Pérez de Puerta Cerrada 32; y Nicolás Bemar de Lombillo número 22, fueron arrestados por haber sostenido una riña.

UN ALMUERZO A BORDO DEL CRISTOBAL COLON

Al medio día de ayer tuvo efecto a bordo del vapor correo español Cristóbal Colón, un almuerzo como homenaje de la Trasatlántica española a los Marinos de la goleta buque escuela Juan Sebastián Elcano.

Asistieron al acto el Embajador de España en Cuba señor Méndez Vigo y señora; la Condesa de Revilla Camargo, los Marqueses de Arcos, el Comandante de la Juan Sebastián Elcano, señor Mendivil; señor Don Manuel Otaduy y don Félix Fernández de Castro de la Trasatlántica Española, el Capitán del vapor Juan Sebastián Elcano, señor Caro; el Cónsul General de España; don Esnesto Freyre, los cónsules señores Martínez Pons y Seminario.

El Capitán del Cristóbal Colón señor Cano, ofreció el homenaje a nombre de la Compañía.

LOS FERRIES

Los ferries Parrot y Flagler llegaron ayer de Key West con 26 wagones.

A PUNTO DE OCURRIR UN GRAVE SUCESO

Ayer tarde cuando más fuerte era el brizote que sopló durante la tarde, salió desde el muelle de Luz, la lancha gasolinera "Josefina" que patronea Francisco Carnero, llevando como pasajeros al señor Francisco Esquerro vecino de San Ignacio número 100, y a su menor hija María Teresa, y a los jóvenes españoles Perfecto Trego y Manuel García ambos vecinos de Reina número 11, todos los cuales deseaban dar un paseo para ver al barco escuela español Juan Sebastián Elcano.

Debido a la marejada, y para que no se mojaran los pasajeros el patrón Carnero, arrió las cenefas de su lancha, poniendo rumbo al fondeadero de la J. S. Elcano, pero estando en el canal, advirtió la proximidad del vivero Francisco Vilar del que es patrón José Boe Certo, tratando de huirle, puesto que el velero llevaba gran velocidad para salir del puerto.

La maniobra realizada por ambas embarcaciones no respondieron y el vivero fué a arrollar a la lancha pero por fortuna quedó esta última enganchada en los cadenotes del vivero, acudiendo en auxilio de los pasajeros los tripulantes del "Francisco Vilar" los que los embarcaron sin que sufrieran más novedad que un leve rasguño en la muñeca derecha el señor Esquerro.

El maquinista de la lancha Josefina, al ver la colisión se lanzó al mar.

Nómbrase dicho maquinista Antonio Pico quien nadó bastante tiempo, hasta que la lancha pudo ser librada del enganche, yendo el patrón Carnero en busca de su compañero al que recogió.

Como quiera que no hubo que lamentar más que las averías sufridas por la lancha Josefina se levantó la oportuna acta para dar cuenta al Capitán del Puerto.

En el caso actuaron los vigilantes de a P. del Puerto No. 8 y 7, J. González y R. Villareal.

BARCOS SALIDOS

Ayer salieron los siguientes barcos el Governor Cobb y los ferries Henry M. Flagler y Joseph R. Parrot para Key West, el Calamares para Cristobal, el Munargo para Miami.

EL CRISTOBAL COLON

De Bilbao, Santander; Gijón; y la Coruña, llegó en la madrugada anterior siendo puesto a libre plática en la mañana de ayer el trasatlántico español Cristobal Colón que trajo carga general 359 pasajeros para la Habana, y 59 en tránsito para Veracruz.

Durante la travesía del hermoso trasatlántico que ha sido muy feliz, se celebró una magnífica fiesta a beneficio de la Sociedad de Salvamentos de náufragos en la que tomaron parte a orquesta del Teatro Pereda de Santander.

También hubo el día 15 del corriente otra fiesta para recabar fondos para el Monumento de Cuba y al General Machado en España.

Entre los pasajeros llegados por este barco anotamos el Marques de Arcos, Exmo., señor Luis Martín de Irujo Ministro de España en Panam ,áy señora e hijos, hermano político del Comandante de la Juan S. Elcano señor Mendivil, la esposa y las hijas del diplomático seguirán viaje a México de donde son nativas para visitar a sus familiares.

De Bilbao: Juana Muguerza; José Rovira; Victoria; Rita; Shelton; José I. Mincachevarria; Joaquín P. Jover y familia; Pedro Sainz; Francisco Diego; De ntander: Luis Oroza; Adolfo Fernández; Juana Cano; Francisco Prieto; Andrés Garmendia y señora; Benjamín Cayon; Rogelio L. de Mora; Canciller del Consulado de Cuba en Palma de Mallorca; Francisco Llabayor; Josefa Fontecha; Victoria Galán; Raimundo González; Manuel Fardón.

De Gijón: Maximino González; Perfecto S. Villa; Mercedes Suárez de García e hijos; Francisco Menéndez García; Benigno Teleña; José González; María Alonso Torres; Pilar Toyos; José María de la Garana; José R. de la Grana; Vicente Oejas; Paulina Ramery; Concepción Quintana; Josefa Alonso; Manuel González; Manuel Miyar y señora; Vicente Vallina; Cornelio Fernández; Angel Suárez: José María Méndez.

De la Coruña: Leonardo López; José Carballa; Vicente H. Rey; Ramón Mosteiro; Vicente Chao; José Cao; María Lombarde; Antonio Lombarde; José Calvo Ramos; Catalina P. S. Mora e hijas; José Rodríguez, María Dominguez; Raquel López; Raquel Fernández López y otros.

UNA ACLARACION

La siguiente nota nos ha sido entregada por la Administración de la Aduana sobre la ocupación de una cargamento de bebidas en la calle de Fábrica.

En relación con el supuesto contrabando de licores de que ha hablado la prensa de esta capital, denunciado el día 16 de corriente por el señor R. Castro miembro de la Sección de Expertos, en que se acusa al señor Ramón Martínez, vecino de San Pedro 6, como propietario de los licores y veladamente a los inspectores de Aduana señores Armando y Guillermo Menéndez, la Administración de la misma dispuso enseguida la instrucción de un expediente depurador, del que, hasta ahora, resulta lo siguiente:

PRIMERO: Que se trata de una ocupación de bebidas fuera del recinto aduanal, puesto que cuando se hizo la sorpresa se encontraban los automóviles que las conducían, en tránsito por la calle de Fábrica.

SEGUNDO: Que a virtud de la vigencia del tratado con los E. U. A. sobre licores, la aduana cuida con mucho interés que no se puedan efectuar contrabandos. A este efecto, el Inspector General del puerto señor Alayón tenía destacados, para ese servicio y otros, a los mencionados inspectores Sres., Menéndez. Estos, aunque no podían ni debían hacer la ocupación en la calle, fuera del recinto de la Aduana, porque no penándose la intención de delinquir o cometer infracciones, precisaba esperar a que penetraran dentro de los límites aduanales, donde ya comenzaba, por lo menos, la tentativa.

TERCERO: El supuesto contrabando de que se trata, de haberse consumado, constituiría una infracción de las Ordenanzas, penable solo con diez pesos; y como únicamente existió la intención de cometer la infracción, que como se ha dicho No se Pena, resulta de manifiesto que una lijereza policiaca evitó la prestación del servicio que el señor Alayón, Inspector General del puerto, perseguía.

Los inspectores de la Aduana señores Menéndez, además, estaban como se ha dicho, comisionados también para otro servicio; y conocedores de la mecánica aduanal, sabían que no podían abandonar el lugar para seguir al policía Castro, —que seguramente desconoce dicha mecánica—, para actuar en un servicio prestado por él; fuera de la Aduana, y menos sabiendo que aquello no constituía delito, falta, ni infracción.

Muy lamentable resulta en este caso, la actuación inconsulta de los policías de la Sección de Expertos.

PASAJEROS A NEW ORLEANS

En el vapor Heredia de la Flota Blanca embarcarán para New Orleans hoy: Mrs. Frances Hartenstein, señora del Presidente de la Americal Club; Mr., and Mrs. Schuyler Schfart; Mr. and Mrs. Francis Drought; Mrs. Helen D. Nelson; Mr. and Mrs. Kerneth Begnell; Mrs. Sarah Rhode; Mr. and Mrs. Henry Naumann; Master Theodore Naumann; Mr. Luis M. Blanco; Mr. Joseph Valery; Mr. Clemente de la Cruz Delgado; Mr. Walter Crow; Mr. Allen Ciger.

PROYECTO DE DISPENSARIO EN EL PUEBLO DE SANTIAGO DE LAS VEGAS

El consejero Madan, autor del proyecto, presentará la oportuna moción al Consejo Provincial, el lunes próximo

FIESTA QUE SE CELEBRARA EN GUIRA DE MELENA

Los productos de ésta serán destinados a la adquisición de una ambulancia para traslado de los pobres del término

SE PROYECTA UN DISPENSARIO PARA NIÑOS

Dos importantes mociones presentará en la sesión del Consejo el lunes próximo el consejero señor Antonio Madan, creando en la ciudad de Santiago de las Vegas un Dispensario para niños, ya que este término tiene unos diez y siete mil habitantes y la ciudad cuenta en la actualidad con más de diez mil, con seguridad que los Santiagueros que saben ser agradecidos tendrán un aplauso para el Consejero señor Madan, por que no solamente se está ocupando él y su compañeros que lo secundan en crear Dispensarios, sino también de la infancia, para que esta no crezca raquítica y tenga que ir a parar en la juventud a los dispensarios antes mencionados atacados de la terrible peste blanca.

En esta sesión del lunes también presentará el señor Madan un estatuto en el cual se consigne una cantidad para donarla a la Creche de San Antonio de los Baños, y para que el conseje acuerde, también equipar totalmente las casetas que este ha de construir en la "Ciudad de la Esperanza", con el confort que sea necesario para combatir esta enfermedad que cada día aumenta notablemente.

Todas estas obras se realizarán con largo al capítulo de ObrasPúblicas, consignados en el presupuesto provincial.

ACUF RDO SUSPENDIDO

Hoy recibió el Gobernador señor Ruiz, copia de la resolución presidencial dictada con fecha 9 de marzo ppdo., suspensiva de acuerdo del Ayuntamiento de Aguacate por el que se interesaba de la Compañía de Ferrocarril Cubano de Hershey, subsane la deficiencia que se observa en las líneas instaladas en la calle Hershey en el poblado de Aguacate.

FESTIVAL DE GUIRA DE MELENA

En cumpliminto de lo prevenido en el art. 161 de la vigente ley orgánica municipal se recibieron en el día de hoy en el Palacio Provincial, copia de tres acuerdos adoptados por la corporación municipal de Guira de Melena, en la sesión celebrada el día 5 de los corrientes relativos a aprobar una moción del concejal señor M. Ravelo, de celebrar un festival para adquirir una ambulancia para la conducción de pobres.

ARBOLES EXTRAIDOS

El Ingeniero Jefe de la Provincia señor Pedro Guerra, informó en la mañana de ayer al Gobernador que los árboles que dificultaban la visual en el K, 39.9 de la línea de Pinar del Río, inmediato al Gabriel de los Ferrocarriles Unidos, en el paso nivel de una carretera provincial habían sido extraidos, cumpliendo así lo dispuesto en el art. 6 del acuerdo tomado por la comisión de ferrocarriles de 7 de abril de 1914.

NEGOCIADO DE ASOCIACIONES

La Asociación Solidaridad Musical de la Habana presentó en la mañana de ayer en este negociado su nuevo reglamento para su aprobación. Remitiendo balances correspondientes al año social de 1928; las sociedades: Chow Lueng; Tong Padres; Vecinos y maestros de la Escuale 75.

Comunican haber nombrado nuevas directivas: la Federación Obrera de la Bahía de la Habana, que eligió Presidente, a Mario García; y secretario, al señor Pedro Ordoñez; el Gremio de Despalilladoras de San Antonio de los Baños; Unión Regional de la Víbora; y la Sociedad de Protección Mutua de Vigilantes Nov turnos de la Habana.

VAPORES A ESPAÑA
EXPOSICION DE SEVILLA
Si usted piensa viajar visítenos para comprar su equipaje. Precios de Liquidación.
EL LAZO DE ORO
Manzana de Gómez, frente al Parque Central.
Teléfono A-6485

FLY-TOX
EL MEJOR Insecticida DEL MUNDO
Se Vende En Todas Partes
No hay más que un FLY-TOX (El del Rótulo Azul)

COMPANIA CUBANA DE ELECTRICIDAD
Aviso a los Sres. Consumidores del Vedado.
Con objeto de hacer algunos cambios en nuestras líneas primarias, nos vemos en la neeesidad de interrumpir el servicio el próximo domingo, 21 de Abril, desde las 7 A. M. hasta las 5 P. M. en la zona comprendida por las calles Ave. de los Alcaldes (calle Paseo), Mar, Río Almendares, calle 29 (Rpto. Kohly) calle 37 (Rpto. San Antonio) y Ave. de los Alcaldes.
Compañía Cubana de Electricidad.

PARA COMBATIR LA URTICARIA NO HAY NADA MEJOR QUE "MAGNESURICO"
Esta enfermedad aparece, cuando menos se piensa, en forma de manchas rojizas parecidas a picaduras de mosquitos hinchándose algunos lugares que arden y causan picazón.
La urticaria es producida por las fermentaciones intestinales, de ciertos alimetos mal digeridos y en este caso está recomendado "Magnesúrico" que da resultados positivos en todos los que lo han usado.
Si usted padece de urticaria, no deje de tomar una cucharadita de café disuelta en agua, después de cada comida, de este magnífico producto y verá como nunca tendrá esas manifestaciones en la piel que producen molestias y trastornos.

LOS HOMENAJES AL GENERAL MACHADO

El fascismo cubano se dispone a tributárselos entusiastas

MACHADO, JEFE SUPREMO

Almuerzo de 2.500 cubiertos. Céspedes, protector del trabajo

Hace días dimos cuenta de la preparación que se estaba efectuando por parte de la nueva organización que, como el "fascismo" en Italia y la Unión Nacional en Alemania, han dado la nota más patriótica a su nación en los momentos más difíciles cooperando con el Gobierno y salvando las situaciones difíciles porque han pasado en días de crisis aguda. Cuba cuenta en estos momentos con una Institución semejante y es la de Comercio, Industria y Trabajo, o séase, las fuerzas propulsoras de la nación.

Ya ha sido aceptado por el Jefe del Estado que será el supremo jefe de esta institución, el homenaje de dos mil quinientos cubiertos que le será ofrendado en Columbia, y para la manifestación, se pondrán de acuerdo con los Industriales de la Habana, según órdenes de la Secretaría de la Presidencia, y en el almuerzo, le será entregado al general Machado el diploma de jefe de la dicha institución, como protector del Comercio, la Industria y el Trabajo, entrega que le hará el Comité en pleno, así como al doctor Carlos Miguel de Céspedes, del de protector del obrero cubano, títulos muy merecidos.

Las oficinas, tan pronto venga de Oriente la Comisión, serán instaladas en el Club Dr. Carlos Miguel de Céspedes, situado en San Lázaro, 354, altos, y la Comisión que viene, en ella forma parte en representación del Trabajo, Francisco Maceo, sobrino del Titán de Bronce, y actualmente maquinista de la Cuba Company, líder obrero que posee tres idiomas: español, inglés y francés, y que gana su vida diariamente con su trabajo sin explotar al proletariado.

La Asociación Nacional de Veteranos del Ejército y Marina, que radica en Santiago de Cuba, hará un llamamiento a los veteranos todos del Ejército y Marina de la República para que tomen parte en la parada y usarán camisas azul, símbolo del fascismo cubano, así como las otras entidades, les será suplicado lleven ese día en la manifestación igual prenda, usándola los industriales y comerciantes con pantalón blanco y los obreros con pantalón azul de faena. Los que han sido del Ejército usarán el pantalón color olivo, cinturón militar y camisa azul, sombrero tejano, corbata negra y polainas.

Estas fuerzas militares serán mandadas por el comandante Lluch Bayard, fundador del Cuerpo de Artillería de Cuba, y ex comandante instructor del Regimiento de los Muchachos de la Acera del Louvre en 1906, el que está considerado como uno de los mejores instructores del Ejército y actualmente preside la Asociación de los dichos veteranos.

Sólo ha sido facultado el doctor Carlos Miguel de Céspedes para representar actualmente a esta institución, y hasta la llegada de la Comisión, nadie puede hacer invocaciones a nombre de la misma, pues como institución fascista, sus bases son estrictas e imponen el respeto y la disciplina entre sus componentes y no componentes.

Tendremos al corriente a nuestros lectores, de los trabajos que se están llevando a efecto y que culminarán con un grandioso éxito, pues es el más grande homenaje que se le ofrenda al más grande de nuestros gobernantes.

Cuando Visite Nueva York
Si está Ud. interesada en pieles, sírvase notar que tenemos un selecto surtido de Pieles de Zorro, tanto en las denominadas Silver Fox, como en otras tonalidades variadísimas, así como Pieles de Armiño, "Russian Sable", "Baum Martín" y cuanta variedad demande su fantasía.
También aceptamos sus pieles usadas concediéndole valiosos descuentos a cambio de las mismas. Somos los comerciantes en pieles que durante los últimos quince años hemos estado surtiendo al público de Cuba que visita Nueva York. Nuestra casa es la suya. Nos ofrecemos a sus órdenes.
DIAMANT & LOWENFELD
12th Floor 159 West 25 Street
NUEVA YORK
Telfs: Watkins: 8333 y 8393

LA EXCURSION CUBANA QUE IRA A SEVILLA ESTA ORGANIZADA MINUCIOSAMENTE POR ELEMENTOS CAPACITADOS Y DE RECONOCIDA RESPONSABILIDAD MORAL Y MATERIAL.

LA REGENTE
Neptuno y Amistad
Estando próxima la subasta de prendas empeñadas que adeudan seis meses de interés, rogamos a sus propietarios pasen a pagar los mismos para evitar que sus prendas vayan al remate.
Ofrecemos un surtido de excelentes joyas, que procedentes de empeño realizamos a precios sin competencia. Seguimos dando dinero al más bajo interés de plaza.
CAPIN GARCIA Y Cía.

FUME
La Selección
Petit Cetros - Rubíes - Nacionales
Tabacos elaborados A MANO con las mejores hojas de Vuelta Abajo.
¡PRUEBELOS!
De venta en todas las vidrieras.
Telf. A-9012 Estrella 19 Habana

FERROCARRILES UNIDOS DE LA HABANA
APROVECHE LA ZAFRA ACTUAL PARA VISITAR UN INGENIO
EXCURSION DIARIA AL
Central Providencia
POR SOLO 1.00 EL BOLETIN DE IDA Y VUELTA
Incluyendo entrada al Ingenio y los servicios de un Guía de la Empresa que acompañará a los excursionistas para explicarles todo el proceso de la fabricación del azúcar por los métodos más modernos y científicos conocidos.
Salida de la Estación Central todas las tardes a las 2.05 p. m., estando de regreso en La Habana a las 7.14 p. m.
Estos boletines estarán de venta en la Agencia de Pasajes, Bajos del Centro Asturiano y Estación Central.
LA ADMINISTRACION.

¿TOSE UD? ¿Siente mucha opresión? ¿Le dá fiebre?
¡Atienda su Catarro!
GRIPPOL
(Codeina, Sulfoguayacolato de Potasa, Bromuro de Amonio, Agua de Laurel, Cerezo y Tolu).
Medicación de gran éxito en el tratamiento de la Grippe, Tos, Catarros, Bronquitis, Tuberculosis Pulmonar, Laringitis y todos los desordenes del aparato respiratorio.- Dosis: Para adultos cuatro cucharadas al día; para niños, véase el folleto.
-o-
Sr. Dr. A. C. Bosque. Habana Agosto 12 de 1928
Muy Sr. mío:-
Desde hace bastante tiempo venía sufriendo de accesos violentos de tos que me los originaban un Catarro que no me cedía a ningún tratamiento a pesar de los muchos remedios que tomaba. Un amigo me recomendó comprara un frasco de "GRIPPOL" y al tercer frasco que usé me sentí completamente bien. En vista de esto me he decidido dirigirme a Ud. para comunicarle este resultado maravilloso y le dé publicidad si así lo estimare.
Atte. de Ud. Edwiria Brito
Calle 12 # 60.- Bejucal.
-o-
Dr. A. C. Bosque
Muy Sr. mío:
Deseo expresarle por este medio los magníficos resultados que he obtenido con su preparación denominada "GRIPPOL", pues me ha curado completamente un Catarro pertinaz que venía padeciendo de hace muchos meses.
Puede hacer uso de este escrito en la forma que crea conveniente.
Su Affmo. y S. S.
Habana, Noviembre 26 de 1928. c/o Peñalver 118. Habana.

M.E.C.D. 2016

SOCIEDADES ESPAÑOLAS

VELADAS

ABRIL 21
CENTRO VALENCIANO. — Velada teatral con "Un drama de Calderón", de Muñoz Seca.

ABRIL 23
RAFAEL M. DE LABRA.— Función en La Comedia, a beneficio de la casa social.

ABRIL 27
GRAN FOMENT CATALA. —Concierto literario-musical.

MAYO 1o.
FOMENT CATALA. — Velada conmemorativa de las fiestas del trabajo. — "Juan José".

MAYO 19
ATENEO CANARIO DE CUBA. — Gran velada en honor del Apóstol José Martí.

EL PANTEON DEL CONCEJO DE NAVIA

Importantes asuntos fueron tratados por la directiva

Celebró Junta Directiva los Naturales del Concejo de Navia, presidida por D. Ignacio García (el que ya se encuentra restablecido de su enfermedad) y actuando de Secretario J. Fonfría. Se hallaban presentes todos los miembros integrantes de su junta de Gobierno.

Se aprueba el acta de la junta anterior, así como también el balance de Tesorería que presentó el tesorero Sr. M. FeFrnández, el que arroja un buen saldo a favor del Tesorero de la sociedad.

Se da lectura a un informe remitido por el señor Carlos Peláez, Alcalde de Navia, detallando admirablemente los grandes adelantos, tanto, en la Instrucción como en vías de comunicación con todos los pueblos del Concejo. Siendo en la actualidad uno de los primeros Concejos de Asturias que más ha progresado, en estos últimos años.

Se acuerda enviarle al señor Alcalde, una atenta carta, felicitándole en nombre de la sociedad por su gran labor realizada durante 11 años que viene desempeñando el puesto de Alcalde, por sus grandes triunfos obtenidos por el engrandecimiento de todos los pueblos del Concejo.

Se acuerda adquirir un terreno para un panteón; este acuerdo de la Junta Directiva, pasará a la General para su aprobación; el que se supone sea acogido con gran entusiasmo, por tratarse de una gran obra benefactora.

La comisión de visita a enfermos da cuenta a la junta de haber realizado las visitas de costumbre a los señores que se encuentran recluídos en el Sanatorio del Centro Asturiano señores Rafael Fernández y Fernández, Manuel García Valledor, Julio Méndez Pérez, César Pérez, Manuel Méndez, Alfonso Díaz, Jesús Díaz, D. Juan Pertierra y Salvador García. La junta aprueba con gran entusiasmo la buena labor realizada por dicha Comisión.

Se nombra nueva Comisión de visita a enfermos, compuest por los señores siguientes: D. José García y J. Fonfria.

CONFERENCIA EN JUV. ARTISTICA GALLEGA

El día 25 del actual en la Juventud A. Gallega pronunciará una conferencia, con el tema "El amor en la lírica gallega", el ilustre catedrático del Instituto Provincial doctor Juan I. Ramos y Rubio.

ACUERDOS TOMADOS EN LA ASAMBLEA ULTIMA DE LA ASOCIACION CANARIA

Está sobre el tapete la cuestión de admitir a la mujer en las listas sociales, a fin de prestarle igual auxilio

Acuerdos adoptados por la Asamblea de Representantes de la Asociación Canaria.

Otorgar un voto de gracias al Comité Ejecutivo y muy especialmente a su presidente general señor Domingo León González, por cancelar definitivamente el crédito hipotecario que gravaba la finca "La Mora", propiedad de la Asociación.

Hacer suya la felicitación que el Comité Ejecutivo dirigiera a la Beneficencia Canaria, por el triunfo que alcanzara recientemente en la Convención Filantrópica Nacional.

Rendir homenaje de respeto a la memoria del Coronel Fernando Figuero y Socarrás, y enviar sentido escrito de pésame a sus atribulados familiares.

Dirigir atento escrito de gracias a la señora Isabel Triana de Rodríguez y a los señores Francisco Bravo Amaro, doctor Pedro Capote Carballo, Miguel Pino y Juan Hernández Cabrera, por haber donado a la Asociación Bonos de su propiedad que corresponden al Empréstito Hipotecario de la misma.

Aprobar los demás particulares comprendidos en el informe del Comité Ejecutivo, en el que se detalla la gestión que rindiera durante los meses de Noviembre de 1928 a Marzo de 1929, tributándose un aplauso al Comité.

Designar a los señores J. Mariano Rodríguez Cabrera, Ambrosio Fernández y José P. Rivero Hidalgo, para integrar la Comisión que ha de glosar el período administrativo correspondiente a los meses de Octubre, Noviembre y Diciembre de 1928 y Enero y Febrero del año actual.

Corresponder con mucho gusto a la solicitud de los alumnos del Colegio de la Delegación de Guayos, dándoles un retrato de doña Leonor Pérez, madre del Apóstol José Martí, y agradecer el saludo que dirigen a la Asamblea y Comité Ejecutivo con motivo de la parada que verificaron en el Parque de dicha localidad, declarando la Asamblea que considera plausible la solicitud que hicieran en aquel sentido porque con ella se rinde homenaje a la ilustre canaria que dió a Cuba el más ilustre de sus hijos.

Trasladar al Comité Ejecutivo la Moción del Representante por Rodas señor Francisco Artiles, sobre admisión de la mujer en las listas sociales, con recomendación de que la estudie debidamente a fin de ver si se logra encontrar el medio de poner en vigor ese precepto de los Estatutos Sociales, sin que para ello sea necesario la reforma del Reglamento; y de no lograrlo así, lo comunique entonces con tiempo oportuno al señor Presidente de la Asamblea de Representantes para que éste disponga convocar a Junta Extraordinaria para el día anterior a la próxima sesión de la Asamblea, a fin de acordar en ella la reforma del Reglamento y cuya sesión puede ser aprovechada para acordar también la reforma de cuantos preceptos se estimen convenientes y necesario modificar de acuerdo con el trámite reglamentario.

Otorgar un voto de gracias al señor Pedro Reyes Luis, Administrador de la casa de salud Nuestra Señora de la Candelaria, por su actuación eficaz en dicho cargo.

Otorgar, entre aplausos, y puestos en pie los señores Representantes un voto de gracias al Comité Ejecutivo, que cesa Reglamentariamente, por la brillante labor rendida durante su período de gobierno.

EL NUEVO EJECUTIVO

El Comité Ejecutivo de la Asociación Canaria, electo recientemente por el período de gobierno que empezará dentro de pocos días, y que presidirá don Andrés Nóbregas Mayorquín, tomará posesión en breve. La fecha aún no ha sido señalada.

LAS SECCIONES

Tan pronto como tome posesión el nuevo Ejecutivo procederán los presidentes de Secciones a constituir la que cada uno preside, a cuyo efecto ya están llevando a cabo las gestiones necesarias para que dicho organismo formen parte como vocales muy valiosos y entusiastas elementos.

BELLA OBRA DE LOS DE CEDEIRA

Con el producto de sus fiestas hacen escuelas en la tierrina

En la reunión celebrada en el Centro Gallego recientemente por la Junta Directiva que rige los destinos de "Hijos de Cedeira" se ha demostrado el entusiasmo que anima a todos los asociados para la grandiosa fiesta bailable tarde y noche, que tendrá lugar en el Carmelo, sito en el Paradero de los tranvías del Vedado, el día 12 de Mayo.

Con el producto de estos actos, han erigido magníficos planteles de instrucción allá en su hermosa comarca natal y siendo un fin tan elevado y que representa el alto concepto de cultura y surgimiento de su tierra, es por lo que dichos festivales, ofrecidos por esta Sociedad y sobre todo el que tienen en gestión, gozan de la absoluta garantía del éxito más rotundo.

La Comisión Organizadora no repara en gastos para llevar a amenizar estos elegantes bailes, una de las mejores orquestas de la Habana y también contratará un renombrado Sexteto, que con sus típicos bailables, hará las delicias de la concurrencia.

EL REGLAMENTO DEL C. ASTURIANO

Quizás en la junta de hoy quede resuelto este asunto

Celebraron Junta General los socios del Centro Asturiano.

Se trató de algunas reformas al Reglamento General.

En las dos sesiones ya pasadas se examinaron las reformas propuestas y concienzudamente se estudiaron sus conveniencias.

En la sesión de hoy probablemente se dará fin a tan delicado como trascendental asunto.

ADMIRABLE ANALISIS

Se presentó en el Sanatorio Covadonga del Centro Asturiano el tren de análisis de leche llevado por empleados del Departamento de Abasto de Leche de la Habana.

Después de repetidos y concienzudos reconocimientos, el doctor José A. Prieto, químico del citado Departamento oficial, certificó que la leche que sirve a sus enfermos la quinta Covadonga, está con exceso dentro de las condiciones de bondad que la Sanidad exige.

Por tal Secretaría se estatuye que la grasa que ha de contener la leche para la alimentación no será menos de 3 por 100, y los ensayos de la "Covadonga" acusaron que la leche que allí se sirve contiene del 4 a 4 y medio de grasa.

Es tan extraordinario este éxito que nos obliga a publicarlo y a felicitar al Administrador de la Covadonga.

BANQUETE A SIMON CORRAL

El banquete de despedida al popular Presidente del Centro Asturiano don José Simón Corral, será en el Salón de Fiestas; que el costo del cubierto será popular para facilitar la asistencia de todos y que asistirá a él el Excmo. Sr. Embajador de España, Méndez Vigo.

Ya se ha dicho que la fecha fijada es para el día 27.

Los tickets para este banquete se pueden recojer desde hoy en la Secretaría del Centro Asturiano. El precio de cada uno es de cuatro pesos.

SOCIO DESAPARECIDO

Según informe suministrado a la Secretaría General del Centro Asturiano, por el asociado señor Julio Méndez Pérez, el cadáver rescatado al mar en el litoral del Malecón en la mañana del día 18 del actual, pertenece a su hermano Francisco Méndez Pérez, natural de Asturias y socio de este Centro con el número 23,843.

El Centro Asturiano, a requerimiento de sus familiares se ha hecho cargo de los funerales del asociado tan trágicamente desaparecido.

Movimiento de Enfermos en las Quintas de Salud Hasta las Cuatro de la Tarde de Ayer

LA PURISIMA CONCEPCION DE LA ASOCIACION DE DEPENDIENTES

Ingresaron: Francisco Colina Cruz; Antonio María Ramón Marrero; Joaquín Ruiz Cabanilla; Emiliano Salces Fraile; José Gómez Baloira; Rafael Hernández González; José María Pérez López; Manuel Fernández Méndez; José Manuel H. Pérez; Francisco Abreu Pereda; Pedro Sanz Luis; Angel Vivero Verde; Francisco Arias Armas; Pedro de Jesús Purón Secadas; Guillermo Arenas Panadero; Fructuoso Prendes González; Evelio Gómez Sotolongo; Jesús Bria Antelo; José Viso González; Fulgencio Medina García; Antonio González Díaz; César Loriente Acevédo; José Barreiro Rodríguez, José Fidalgo Vázquez; Valero Martínez Fernández; Federico Goiricelaya Ugalde; Ramón Rodríguez Valdés; Shanip Sale; Felipe Peña Juárez.

Salieron de alta: Guillermo Plaza y Fuente; Alberto Rafael Betancourt Moyano; Augusto Hugues Garriga; Indalecio Fernández Caballero; Amado Herrera Pérez; Rafael Rodríguez González; Roberto Díaz Castillo; Ricardo Marchini Fernández; Ricardo Solana Pando; Miguel Fernández Larrinda; Aurelia Esquivel Lastra; Angela Camps Guardiola; Enrique Gutiérrez Alberdi; Herminio Vega Escobar; Carlos Appel; Nemesio Artile Canut; Ramón María Bollar Ayala; Alvaro Alvarez Gaitán; Oscar Díaz Benito; Pedro Corrales Otero; Manuel Viera Machado; Andrés Suárez Hernández; Víctor Daniel Nickolich; Eloy Mesa Márquez; Gaspar Agüero Pons.

LA BENEFICA DEL MUY ILUSTRE CENTRO GALLEGO

Ingresaron: Manuel Mouriz Báez; Primitivo Rodríguez Rego; José Villar Peña; Luis Rodríguez Llovio; Manuel Iglesias Calviño; Constantino González Suárez; Celso Alvarez Ferreiro; Maximino Fernández Mourenza; Herminio Tagarza; José Barrios; José Oliveros Maseda; José María Dorado Dorado; Vicente Permuy Pernas; Juan Moreiras Castro; Crisanto Armada Casas.

Salieron de alta: Juan Vázquez Rodríguez; Andrés Rodríguez Caneiro; Narciso Peña Méndez; Luis Sueiras Mariño; Feliciano Andión Teijeiro; Martín Peral Meiras; Daniel Vázquez López; Florentino Sueiras Mariño; Eugenio Fernández Sánchez; José Ramón Fernández Rodríguez; Eustaquio Castro García; Luis Bouza Rego; Jesús Barros Castro.

COVADONGA, CENTRO ASTURIANO

Entradas: Alejandro Conde Conde; José Fernández Pérez; Eloy Tuya González; Secundino López Lozano; Francisco González; Luis Sierra Castellano; José Fernández González; José González González; José A. Cabezales Amado; Luis Caso Posada; Manuel Fernández Cuadrado; José Otero Otero; Hiran Emilio y Martín; Juan Maynulet; León Caso Fernández; Salvador Maut; Francisco Campo y Ramos; Luis Beck; Demetrio Fernández Alvarez; Eloy Alvarez Mon; Remberto Valdesuso del Campo; Rafael Suárez García; Ezequiel Monforte de Dios; José Iglesias Coto; Manuel Alvarez Fernández; Alejandro González Infiesto; Julio Dorta Lugo; Eloy Acosta Manegato; Sergio Pérez González; Paulino Cuervo y Arias; Telmo Longa Arriola; Tomás S. Reyes; Juan Lovales Lemus.

Salidas: Rodrigo Méndez Méndez; José Mel Fernández Fernández; Faustino Sovito Hoevertz; Ladislao Platel; Ramón Fernández Solís; Mario Grande Pérez; Vicente Ros Blanco; Aurelio Rovelledo Quevedo; José Suárez López; Lázaro Tosar Fernández; Roberto Rodríguez; Fernando Talacain; Eloy Acosta; Pedro Fernández González; Garcilaso Rey Morán; Ernesto Torres del Valle; Manuel Avello Marrero; Gervasio Díaz Viademonte; Salvador García Alvarez; Alejandro Fernández y Manuel Fernández.

NUESTRA SEÑORA DE LA CANDELARIA, DE LA ASOCIACION CANARIA

Ingresaron.—Juan Prieto, Víctor Miguel, Onofre Caunard, Antonio Reyes, Juan de Dios Ortega.

Salieron de alta.—Manuel Santana, Melacio Sardiñas, Basilio Reyes José García, Antonio Armas.

SANTA TERESA DE JESUS, DEL CENTRO CASTELLANO

Ingresaron.—Jaime García, Tomás Gutiérrez.

Altas.—No hubo.

LA BALEAR, DEL CENTRO BALEAR

Ingresaron.—José Reguera Palmer.

Salieron de alta.—Crisanta Tamayo Valverde, Nieves Abello Rodríguez, Felisa Fernández Vázquez, María Calderón Illanca, Emilia Onega Crusera, Gabriel Enseñat Cervera, José Mulet Nicolau, Pilar Gavela Pérez, Rita Galego Gaverías, Concepción Prendes López, José Mosquera Bustin, Soledad Alvarez Sierra, Sebastián Falcón Valdés.

CONCEPCION ARENAL, DE HIJAS DE GALICIA

Ingresaron.—María Luisa Fernández, María Sánchez, Escolástica Domínguez, Evangelina Rodríguez, Melencia Vega, Carolina Crespo Dolores Fernández, Luisa Bajo, Jesusa Silvia Carnero, María Teresa Garza, Genoveva González, Mercedes Negro, Rosa Expósito, Consuelo Méndez y menor Ezequiel Porto.

Salieron de alta.—Joaquina Lorenzo, Adela Casas, Jovita Vázquez Alvarina Menéndez, Adelaida Doval, Pilar Martín, Isabel Díaz, Josefina Ramos, Rosario Rodríguez, Pilar Novoa, Luisa Herrera Flora Sánchez, Filomena Gaitero, Elvira Blanco y menor Rodolfo López.

ACTOS PARA HOY

CLUB DEPORTIVO COVADONGA. — Junta directiva, en Cerro número 703, a las 8 p. m.

HIJOS DEL AYMTO. DE PONTEVEDRA. — Junta directiva, en el Centro Gallego, a las 8 y 30 p. m.

LOS CASTELLANOS Y SU VELADA, HOY

Disertará Sánchez Bermejo, una personalidad de Avila

Esta noche tendrá lugar en el Centro Castellano un brillante acto cultural, que ha interesado notablemente a la colonia castellana.

Pronunciará una gran conferencia plena de emoción castellana, un intelectual español de reconocida cultura, el doctor José Sánchez y Bermejo, archivero-bibliotecario de la Diputación provincial y del Ayuntamiento de Avila, doctor en Filosofía y Letras y Profesor del Instituto y de las Escuelas Normales. Desarrollará con su elocuencia habitual el tema "Relaciones entre Avila y América".

El distinguido asociado señor Martínez Coca hará la presentación del conferencista.

La Tesorera del Comité de Damas, señorita Matilde Luelmo, ejecutará varios números al piano; la señorita María Perovani cantará "Gigantes de Cabezudos", acompañada al piano por la señorita Luelmo. Y el presidente de la Sección de Instrucción señor Vega Núñez declamará el "Canto a Castilla" de Ricardo León, en cuyos emocionantes párrafos se ensalzan las excelencias de Castilla.

Por último se exhibirá una gran película de la provincia de Avila.

JIRAS

ABRIL 28
C. DE DETALLISTAS. — Festival magno en todos los jardines de La Tropical. Valiosos premios a los bailadores.

PARTIDO JUDICIAL DE ARZUA. — Gran romería en La Polar, a beneficio del panteón para los socios.

MAYO 5
CENTRO CASTELLANO. — Grandioso festival benéfico en La Tropical, con cabalgata, carreras, misa de campaña y gran banquete. Todas las provincias castellanas estarán representadas.

MAYO 12
UNION ORENSANA. — Gran festival en La Cotorra, en honor de los socios para celebrar la fundación social.

ACUERDOS DEL CLUB TRES RIOS

Voto de gracias a la prensa por la cooperación que presta

Bajo la Presidencia del señor Daniel González Pereira y ante un gran número de asociados celebraron juntas directivas y general los socios del Club Tres Ríos.

En ambas juntas reinó gran entusiasmo ,tanto por parte de los señores Directivos como de todos los asociados.

Ocupó en ellas pereferente atención la fiesta que tiene en proyecto esta Sociedad en todos los jardines de La Polar para el día 21 del presente mes, que es, como ya dijimos en otras ocasiones, gratis para todos los socios.

También en estas juntas se hicieron grandes elogios de la Compañía Cervecera La Polar, tanto por haber cedido todos los jardines como por la oferta espontánea de servir a la concurrencia cuanto laguer sea necesario, absolutamente gratis.

También se hizo constar el testimonio de agradecimiento a la Prensa en general y particularmente a los periódicos Excelsior, DIARIO DE LA MARINA, El Mundo, Diario Español y La Lucha, que tan desinteresada y eficazmente vienen secundando desde sus respectivas columnas la propaganda que lleva a cabo la comisión en pro del mayor auge de este grandioso festival.

La gran orquesta El Sinsonte Cubano, que dirige el Profesor señor Germán Bosch, conveniente reforzada, una banda y varios sones, dirigidos por el mismo profesor, son los encargados de amenizar esta grandiosa fiesta. Los programas que ejecutarán son muy extensos y escogidos; pronto los daremos a conocer.

En el local de la Asociación se han facilitado más de seiscientas invitaciones a otras tantas señoritas que concurrieron a solicitarlas espontáneamente.

Dado el entusiasbo que existe para esta fiesta hace predecir un resonante triunfo.

La Comisión organizadora, que preside el señor Benjamín Añel López, se encuentra muy satisfecha del éxito de sus gestiones.

Muchas familias se proponen concurrir desde por la mañana, ávidas de gozar el mayor número de horas de una de las fiestas más grandes que se celebrarán en los espaciosos y flamantes jardines de La Polar.

No olvide el lector esta grandiosa fiesta, que está señalada para el día 21 del presente mes de Abril.

De ella seguiremos informando por este medio a todos los socios de esta gran colectividad y a todos los simpatizadores de este precioso festival.

BAILES

ABRIL 20
CIRCULO FERROLANO. — Gran baile en honor de los marinos del barco-escuela J. Sebastián Elcano.

ABRIL 21
CLUB TRES RIOS. — Brillante festival en La Polar. Orquestas, sones y sextetos. Otros atractivos.

LICEO GRAN CANARIA. — Matinée bailable en Calabazar. Orquesta y sexteto.

ABRIL 28
UNION DE BELMONTE Y SOMIEDO. — Matinée bailable en los jardines de La Cotorra, con grandes atractivos.

MAYO 5
GUITIRIZ Y SU COMARCA. —Matinée bailable, en los salones de Propietarios de Medina, calle C esquina a 21. Vedado.

J. DE VILLARES. — Gran festival bailable en El Carmelo. Orquesta y sexteto.

MAYO 12
U. PROGRESISTA TINETENSE. — Matinée bailable bajo el mamoncillo de La Tropical. Orquesta y sexteto.

CURROS ENRIQUEZ. — Brillante fiesta con orquesta, banda y sexteto. Muchas novedades. Partido de foot ball.

MAYO 20
CLUB TENERIFE. — Brillante baile en honor de los directivos del Santo Suárez Tennis Club y Liceo de Regla. Bailes típicos canarios.

EL FESTIVAL DE LOS DE VIVERO

Será destinado lo recaudado a la Sección de Beneficencia

Está organizando la animosa Sección de Propaganda de Vivero y su Comarca un grandioso festival a beneficio de su Sección de Beneficencia.

Habrá grandes atractivos; no se explotará ni se permitirá que se explote a nadie, una vez pagados los 80 centavos de la entrada que da derecho a todas las glorietas, y habrá infinidad de meriendas familiares, dándole a la fiesta el aspecto de las clásicas romerías gallegas.

LAS DAMAS EN EL DEP. COVADONGA

Quedó constituído el comité. Baile de pensión en mayo

Atentamente invitados por Pepe de Mingo, colaborador de la revista "El Progreso de Asturias", que tan acertadamente dirige nuestro querido compañero el señor Celestino Alvarez, hemos asistido al local social del "Club Deportivo Covadonga", sito en la Calzada del Cerro número 703, con motivo de la primera reunión que allí celebraba el Comité de Damas, habiendo quedado constituido en la forma siguiente:

Presidenta: la señorita Dulce María García; Vicepresidenta, la señorita Adelina Riguera, secundadas por Luz y Gloria Devesa, Simona y Emelina Fernández, Julia Fernández, las hermanas Bustaquia, Gloria Rey, María Alonso, Ernestina Vega y Consuelito Méndez.

Constituido el Comité, han sido obsequiadas las distinguidas Damas que lo forman, con un exquisito lunch, galantemente servido por la Directiva en pleno y gra nnúmero de asociados

Este popular Club "Covadonga", habrá de celebrar en la noche del día 11 del próximo mes de mayo, un baile de pensión, que a juzgar por el gran embullo que reina entre aquella amable juvetnud, no dudamos resultará brillantemente concurrido y animado.

HIJAS DE GALICIA Y SU FESTIVAL

Proyecto de regalar una ambulancia a la casa de salud

Constantemente se reunen extraoficialmente los componentes de la Comisión de Fiestas de "Hijas de Galicia", cambiando impresones sobre magno festival, que en La Polar celebrarán el día 13 de Octubre, a iniciativa de un distinguido grupo de asociadas que tuvieron la feliz idea de regalar una ambulancia a tan simpática institución.

Para lograrlo no escatimarán esfuerzos, estando en ello empeñada la buena voluntad y el entusiasmo de la Comisión aludida, que integran las señoras Juana Gasteci de Pozo; Efigenia G. de Matalobos; Emilia R. de García; Dolores Argüelles y Josefina Munmeñy; la señorita Aurora Carballo y los señores Jesús Cendán y José García Tenreiro.

EL PAFELLON NUMERO 5

En el mes actual quedará terminado el modernísimo pabellón número 5, que en el soberbio sanatorio "Concepción Arenal" de Hijas de Galicia se yergue ya, admirando a todos.

La inauguración oficial será en fecha próxima, tal vez aprovechando la conmemoración del XVII aniversario de la fundacin de la Sociedad.

LOS DE LA MUTUA Y SU GRAN FIESTA

Todos los jardines de La Polar fueron puestos a su servicio

Cada día que pasa crece el entusiasmo que ha despertado la gran fiesta que preparada con grn esplendidez, ofrecerán en todos los jardines de La Polar, los beneméritos Empleados de los Centros Benéficos, que forman en la sociedad "La Mutua".

Los atractivos son numerosos y espléndidos.

Orquestas de las mejores, son, gaitas, organillos y toda clase de músicas, amenizarán la grandiosa fiesta .Habrá numerosos regalos para toda la concurrencia y gran cantidad de laguer obsequio del señor Emeterio Zorrilla.

Las entradas repartidas ya para éste festival alcanzar un gran número.

La Comisión Organizadora que preside el señor José Arean, está laborando incansablemente por que no falte detalle alguno en el magno festival que llenará los deseos de los Empleados y el de todos los que ese día concurran a la risueña Polar. Solicite su entrada y esté al tanto de los detalles que daremos para esta fiesta. Pronto saldrá el programa completo.

LOS ARENALESES Y SUS FIESTAS

Preparativos para la que han de celebrar en las afueras

Por encargo de la Presidenta de la Comisión de Propaganda, señorita Serafina Amor y Pérez, comunicamos a las señoritas Teresa Alvarez, Rita García, Isabelita Desoindre y Concepción Gómez, que en las oficinas de la sociedad estudiantil Concepción Arenal, solicítanse sus respectivos domicilios, a fin de poder entregarles distintos documentos sociales.

Según nos comunica el presidente de la Sección de Recreo, el organismo de su presidencia se reunirá en la noche de hoy, en los salones del Centro Gallego a las ocho y media. Tratarán acerca de la organización de distintos festivales en proyecto, e informarán a la Junta de Gobierno el acuerdo tomado, para que la sociedad celebre un gran festival campestre, que se titulará "Una tarde a cuarenta kilómetros de la ciudad".

La Junta Directiva se reunirá el próximo sábado, día veinte, en los salones del Muy Ilustre Centro Gallego, a las nueve de la noche.

UN GRAN ACONTECIMIENTO SERA LA EXCURSION DE GALLEGOS A MATANZAS

Organizada por el Centro Gallego de acuerdo con los Unidos y con un bello programa, hay un gran entusiasmo

Una nueva reunión ha tenido la Comisión que entiende en todo lo relativo a la Excursión a Matanzas del Centro Gallego.

Con el fin de dar a los asociados las menores molestias está fijando los puntos de ventas además de los que se despachan en el local social.

Por el momento y a reserva de determinar otros lugares ha fijado los siguientes:

Compostela 132; Casa del señor Méndez Tenreiro.

San Rafael 1 y medio Peletería de los Hermanos Matalobos.

San Rafael 1 Joyería del señor Vicente Barbazán.

Galiano y San Rafael: Café la Isla.

Galiano y San José: La Flor Cubana.

Café Los Parados: Cuatro Caminos.

Prado y Dragones: Vidriera del Café.

Café de Dopazo: Paradero de la Víbora.

Café de 14 y 23: Paradero del Vedado.

Barra del Teatro Payret: De los Hermanos Pardo.

Tienda La Revoltosa: De Aquilino Trigo: Martí 78 Regla.

Los gallegos de Matanzas dirigidos por el Delegado del Centro señor Mariño, se proponen hacer a los Excursionistas un recibimiento extraordinario a cuyo efecto, han sido convocados algunos elementos entusiastas con el indicado fin.

Los excursionistas no tendrán en este caso que realizar ningún gasto extraordinario porque por solo el precio de los $3.00 tienen derecho al excelente menú, al baile, a la entrada a las Cuevas, viajes en omnibus de primera y al Ferrocarril en coches también de primera debidamente adornados y con distintas bandas que amenizarán el viaje.

La Comisión se propone también obsequiar a las autoridades Matanceras que concurran al acto con un lunch que servirá La Flor Cubana, de esta ciudad.

El entusiasmo entre el elemento gallego es grande para esta primera excursión que han organizado las Secciones de Fomento, Bellas Artes y Propaganda.

UN GRAN BAILE EN DEPENDIENTES

Será el cinco de mayo próximo, admitiéndose trajes de fantasía

Para la noche del cinco de Mayo prepara la Sección de Recreo y Adorno de la Asociación de Dependientes un magnífico baile de las Flores.

La nota pintoresca de esta soberbia fiesta es que será de trajes, pudiendo asistir las señoritas ataviadas con trajes de fantasía, cretona o papel crepé, representando La Primavera, el Verano o distintas flores, tales como Amapola, Crisantemos, etc. etc.

Seguramente que muchas serán las comparsas que se organizarán a las cuales se les ofrecerán valiosos

"VIDA GALLEGA"

EL NUMERO 407

Un hermoso número también, como los precedentes, con una portada caricaturesca, magistral, de Cebreiro, y notas de Humorismo gráfico de Castaño.

Kasado firma las páginas en dos colores, que representan un paisaje de Herbón y el altar mayor de la catedral compostelana.

En otras páginas aparece una completa información del Convento Colegio de los Escolapios de Monforteá de la famosa iglesia de Sobrado de Trives, Sas, Piñeiro, Barrio de las Cabanas, en la montaña orensana; numerosos disfraces artísticos tomados por Pintos en Pontevedra; notas del Cross Country regional; del éxito de "La llama Sagrada" en la Habana; notas artísticas y sociales de Bayona; vistas de Orense; fiestas de juventud en Ribadavia; dibujos de Sobrino; Humorismo ajeno, Modas, retratos., etcétera etcétera.

El texto es cada vez más seleccionado y responde a las constantes [illegible] de "Vida Gallega".

UN DISTINGUIDO ENFERMO GALLEGO

Es el tío del escritor galleguista Fuco G. Gómez

El señor Ramiro Gómez Rodríguez, tío de nuestro buen amigo el brillante escritor galleguista Fuco G. Gómez, ha ingresado el ppdo. domingo 14 en la casa de salud del M. I. Centro Gallego, donde previo el examen facultativo a que está sometido el paciente le será practicada una operación quirúrgica.

En la junta general ordinaria que el próximo jueves 18 celebrará la sociedad "Becerreá" y su Comarca", de la cual es presidente el Sr. Fuco G. Gómez, se habrán de nombrar algunas comisiones para visitar en nombre de esta institución, al distinguido comerciante enfermo.

GRAN BAILE DE LOS DE GUITIRIZ

Será el primer domingo de mayo en Propietarios de Medina

Por la sociedad Guitiriz y su Comarca se prepara un gran festival bailable, en los amplios salones de Propietarios de Medina. (G esquina a 21, Vedado), para el primer domingo de mayo, día cinco.

La fiesta empezará a la una de la tarde, y los bailables estarán a cargo de su afamadísima orquesta la cual ensaya las piezas más en boga y algunos estrenos que figurarán en el programa.

SOCIEDADES CUBANAS

LAS FIESTAS DE HOY

La del Centro Mexicano, que celebrará en sus salones de B entre 27 y 29, en el Vedado.

Será para socios y comenzará a las nueve de la noche.

Le deseamos un feliz éxito.

La Sociedad de Instrucción, Recreo y Sport Liceo de Puentes Grandes, está también hoy de fiesta.

Como todas las que celebra esta sociedad, se verá muy concurrida, ya que son muchas las simpatías con que cuenta.

Otro triunfo seguro para el señor Avelino Martínez y para la entidad que tan acertadamente preside.

Comenzará a las nueve en punto.

Y el baile de Los Globos del Centro de Instrucción y Recreo de Santiago de las Vegas.

Las que antecedentes son las fiestas de las que tenemos conocimiento por haber recibido amable invitación para las mismas.

Si hay otras, no han llegado a conocimiento del cronista.

A todos los Secretarios de las sociedades que se relacionan en los párrafos anteriores, les pedimos nos manden la relación de las damas y damitas concurrentes a esos bailes, para publicarla en esta sección.

La Asociación Nacional de Barberos y Peluqueros de la República, celebra hoy un baile de sala.

Dará comienzo a las nueve en punt doe la noche y se efectuará en los salones de la Juventud Artística Gallega, Prado 123.

Habrá orquesta y son

Y las damas serán obsequiadas con perfumes y otros productos finos, sorteándose además entre los concurrentes un valioso reloj de mesa.

Que triunfen los barberos y peluqueros es nuestro deseo.

MISCELANEA

UN POLICIA FILOSOFICO

Si la policía no encuentra nunca a los autores materiales de los atentados contra los patronos, ¿cómo va a encontrar a los autores morales no siendo ello tan fácil cual adquirir cigarros Especiales de La Gloria? Si no descubre, ni por casualidad, la mano que mata, ¿cómo va a descubrir el cerebro que sugiere la idea de matar?

Habría que crear una policía filosófica que fichase las ideas y fuera siguiéndoles la pista de libro en libro como siguen los buenos catadores tomando la cerveza Llave y la sidra Cima. Porque yo creo que a la policía actual esta labor le resultaría demasiado molesta. El camino de una idea, desde que nace hasta que se convierte en cinco tiros de pistola, es largo y sinuoso.

Claro que en España no hay tantas ideas como corbatas elegantes tiene La Rusquella .Generalmente, los hombres que tienen alguna están fichados ya; de todos modos, la tarea del nuevo organismo policiaco tropezaría con dificultades insuperables como el Pemartín Especial coñá. Yo estoy de acuerdo con la prensa conservadora en creer que los autores materiales de los atentados contra los patronos no son más que instrumentos muy distintos, desde luego, a los que vende el gran almacén Casa Iglesias; pero, ¿instrumentos de quién?

Probablemente, la prensa conservadora cree que de Pestaña, del **Noy del Sucre**, de Indalecio Prieto o de Marcelino Domingo. Yo creo que de Platón. Marcelino Domingo, Indalecio Prieto, el **Noy del Sucre** y Pestaña hablan, escriben, **agitan** y crean contra los patronos un estado de opinión sin el cual tal vez no se cometiesen tantos atentados cual objetos de arte hay en "Le Trianon", de Galiano 91, próximo a San Rafael.

Pero de aquí a suponer que esos señores son responsables, hay una gran diferencia. Esos señores no son responsables. Esos señores son instrumentos. ¿Por qué vamos a suponer que el hombre que habla es más consciente de lo que hace que el hombre que tira tiros? Si Carlos Marx no hubiese escrito "El Capital", los oradores socialistas, o no dirían nada, o dirían cosas muy distintas de las que dicen.

Los oradores socialistas no son más que autores materiales de sus discursos, y Carlos Marx es uno de los autores morales; pero, aquí se nos vuelve a presentar el mismo problema, ¿hasta qué punto se puede hacer a Carlos Marx responsable de "El Capital"? Si otros hombres no hubiesen trabajado con anterioridad en el mismo orden de ideas, ¿dónde hubiese encontrado el ilustre economista alemán los materiales necesarios para construir su obra, no siendo ello tan hacedero cual adquirir una libra de chocolate La Gloria?

Indudablemente, Carlos Marx no tiene culpa ninguna de lo que ocurra en Barcelona ni en Bilbao. La culpa, como digo es de Platón, a quien le comunicó las malas ideas el señor Sócrates. Y como el señor Sócrates ya se tomó la cicuta, resulta que ya están castigados, no solo los asesinatos de patronos que van perpetrados hasta la fecha, sino los que puedan perpetrarse en el corto porvenir que le queda a la clase patronal.

Julio Camba

Buenos géneros, esmerada confección y corte perfecto. Es lo que ofrece a sus clientes el gran maestro cortador Enrique de Lago, que goza de justa y merecida fama. Véalo en Maloja 13, teléfono A-6038.

Y el lector tiene en La Rusquella de Obispa 108, las corbatas, pañuelos, camisetas y calcetines que necesita, un cuarenta por ciento más barato que en otras casas.

BELLAS ESTATUAS DE MARMOL "CASA MANFREDI"

El popularísimo y ejemplar alcalde Dr. Miguel Mariano Gómez, ha mandado fabricar dos llaves de oro con las cuales piensa obsequiar a los gloriosos aviadores Jiménez e Iglesias.

Bien, lo que falta es que cuando se las entregue pueda decirles a qué puerta de la ciudad pertenecen.

No deje que la sepultura donde descansa el ser querido aparezca abandonada. Ofréndele una bella corona de biscuit fabricada por Novoa y Co., de Sol 70.

Al dar cuenta de las personas que vienen agregadas a la embajada española que asistirá a la ceremonia de la toma de posesión de la Presidencia de la República, dice un cofrade que **vendrá también el escritor gallego Wenceslao Fernández Flórez**..

El muy ilustre escritor gallego Wenceslao Fernández Florez, colega.

Todavía hay clases.. La prueba la tenemos en las neveras Bohn Siphon que vende Antonio Rodríguez en Cienfuegos 18, 20 y 22. Compárelas con otras marcas.

Ha dicho el señor Juan Gualberto Gómez, que Don Rafael María de Labra nació para predicar el amor entre los hombres.

Ello es fácil: basta imitar a nuestro Señor Jesucristo, y ya está.

Si tiene Ud. que convidar a algún amigo vaya al café y restaurante "Madrid", sito en Zulueta y Animas. Por poco dinero comerán y beberán opíparamente.

Se ha firmado un decreto por el cual tendrán los chauffeurs que llevar en la gorra el número de su automóvil. Y a esta medida la llama un diario "importante decreto". Lo malo es que no nos explica en qué consiste la importancia de ese decreto, por que más visible está el número donde lo tiene actualmente que en la gorra.

¡Aclare eso!

Señora: En "La Burgalesa", de Monte y Cienfuegos, encuentra Ud. toda clase de objetos religiosos, así como novelas, cuentos y libros de distintos autores que tratan de la belleza y modo de obtenerla las damas.

Cuide su catarro antes de que se le haga crónico. El Grippol Bosque es el mejor medicamento para hacerlo desaparecer en pocos días. Exija el legítimo.

Comentando don Manuel Aznar el suicidio del desventurado compañero Diógenes Ferrand, dice:

"Su pobre esposa cayó destrozada **bajo un puñal mejicano** —dicen los cables— que el desventurado periodista esgrimía furioso. Luego se disparó un pistoletazo en la sien; y como todavía se sintiera vivir, partióse de un tajo el corazón".

¿El qué, Manolo?.... ¿Cuándo ha visto el melifluo compañero que con un puñal, aunque sea mejicano, se pueda partir de un tajo una cosa?

¡¡Guay!!

"Sonora" es un bellísimo y original mueble de alto lujo que dará distinción a su hogar y le hará oir las más bellas canciones admirablemente reproducidas. Oígalas en O'Reilly 61 en el gran almacén del Sr. Giralt.

Fe de errata en la "Miscelánea" de ayer. Véase el parrafito:

"El caso es, que a la hora presente, aun no acabo de comprender el por qué se llevó a cabo tal adelantamiento en nuestros relojes, El pasado año".

No sé a qué viene el poner punto seguido de mayúscula, cuando en el original solo figuraba una humilde coma, en esta forma: **en nuestros relojes, el pasado año.**

¡Va a creer la gente que andamos mal de puntuación, redactores y correctores!....

¡¡Que no se diga!!..

El mejor alimento es el pan integral que elabora la famosa panadería "La Guardia", sita en Angeles y Estrella. Elabora también pan de gluten para diabéticos, con la marca registrada. Pídalo al teléfono A-2022.

Pensamientos.

Muy raras veces se arrepiente uno de callarse.

B. Orbón.

El amor cuando es pequeño se muere con la distancia; como el aire que apaga una vela y enciende una hoguera.

J. López Goldarás.

Los trabajos rudos fatigan al que los hace, así como el poco esfuerzo no cansa.

Arthuron Brisbane.

Si quieres tener hora fija adquiera cuanto antes un famoso reloj "Longines"; es la marca que más premios ha alcanzado.

OCURRENCIA

Cierto pastor petulante
pretende ser escritor.
Escritores: hay vacante
una plaza de pastor.

Cualquier cantidad que Ud. necesite se la facilitan con gran reserva y módico interés en "El Aguila de Oro", sita en Teniente Rey 83, casi esquina a Bernaza. Es la casa que más paga las joyas y objetos de arte.

Usted debe saber que....

Los primeros juegos florales celebráronse en Tolosa el año 1324, a iniciativas de un grupo de amantes de las bellas letras.

Fué una violeta, no una rosa de oro el premio que obtenía la mejor composición.

Si se hace un traje en La Nueva Retreta, de Monte 15, será uno más a proclamar la elegancia del corte, la esmerada confección, la alta clase de los géneros que emplean y lo razonable de los precios que cobran. Haga una prueba.

De utilidad.

La resina sirve para asegurar los mangos de los cuchillos cuando se aflojan. Si la hoja se sale del mango, póngase en el hueco un poco de resina. Luego se calienta al rojo al extremo del hierro de la hoja y se mete dentro del mango. Por último, se limpia la resina que salga afuera.

Boca perfumada, dientes blanquísimos y encías duras libres de piorrea tendrá Ud. si emplea la deliciosa crema dentífrica "Oriental". Solicítela en boticas, tiendas y vidrieras de perfumería.

La nota final.

Mala interpretación.

Visitando a un tuberculoso crónico:

—¿Qué tal se encuentra usted, Ramón?

—Igual; voy pasando.

—¿Pero no tiene más apetito?

—Lo mismo; como siempre.

—Pues así es como se repondrá usted comiendo siempre.

Trajes hechos de todas clases, rebajados al mínimo precio que se puede cobrar los encuentra el lector en "Le París", de Zulueta y Neptuno, Manzana de Gómez, y en "Cincinnati", de Egido 23. Véalos.

El colmo de un tacaño.

No dar ni los buenos días.

Luis M. SOMINES

M.E.C.D. 2016

Una Mujer Acusa a su Esposo de Haberle Arrebatado a su Hija

La señora Rosa Collazo Aguilar, vecina de San Gregorio letra F, se personó ayer tarde en las oficinas de la Policía Judicial, formulando denuncia contra su esposo y sus familiares.

Refirió la denunciante que hace algunos años trabajaba como mecanógrafa en la Notaría del doctor Pablo Hernández Lapido y en esa oportunidad, entabló relaciones amorosas con un hijo de éste, nombrado Francisco Hernández Sabiaur, con el que algún tiempo después contrajo matrimonio religioso, pues creyó, al efectuarse el mismo, que tenía éste la misma validez que el civil.

De esta unión nació una niña, que actualmente cuenta treinta y dos días de edad, la que le fué sustraída por el señor Hernández, con quien se encontraba disgustada, realizándose el secuestro en la casa Tejadillo número 10, donde se personó acompañado de sus hermanas nombradas Carmen, Josefina y Primitiva y la madre de todos ellos, Primitiva Sabiaur.

Desde el día que tuvo efecto tal hecho, la denunciante ha realizado cuantas gestiones ha estimado oportunas por recuperar a su hija, siéndole imposible, en cuyas gestiones fué auxiliada por la directora del Bando de Piedad, y como le han mandado a decir que, en el día de mañana se embarcaba el padre con la niña en el vapor "Cristóbal Colón", rumbo a México, formuló la denuncia, de la que se dió cuenta al señor juez de Instrucción de la Sección Primera.

ESPOSA DESAPARECIDA 4

En la Policía Judicial denunció Manuel Alvarello y Alvarello, vecino de Habana, 99, que su esposa Purificación Villamayor y González, de la raza blanca, de 28 años, trigueña y de pelo negro, hace dos años desapareció de esta capital. La última vez que tuvo noticias de ella, supo que trabajaba en Neptuno, 114, y que algunos de sus familiares residían en Jesús del Monte, 156; pero ninguno de esos familiares le han dado razón de ella, por lo que teme le haya sucedido alguna desgracia.

AMENAZAS

Julián Zarza y Parra, vecino de Blanco, 25, denunció en la Judicial que la dueña de la casa nombrada Avelina, por motivo de que él no accede a sus exigencias de pagarle por anticipado el alquiler de la habitación, lo ha amenazado y además le ha dicho que no le permitirá la entrada en la casa.

HURTO

En la Judicial denunció Alfredo Dorrbecker Quintero, vecino de Bernaza, 27, que de un estante le han sustraído varios libros y documentos cuyo valor no puede apreciar y sin que tenga sospecha de persona alguna.

UNA DENUNCIA

Francisco Delage y Febles, vecino de Aguila, 91, denunció por escrito en la Policía Judicial que el año pasado constituyó una sociedad con su cuñado Eduardo Barrera y Padrón para abrir un café y lechería, acordándose que las ganancias o pérdidas serían de por mitad. No llegaron a hacer escritura pública como habían pensado, pero, sin embargo, el establecimiento giraba bajo el nombre de Delage y Barrera. El día trece de marzo, Barrera se marchó del café y actualmente se encuentra trabajando en el café situado en Amistad y Dragones. Al hacer un balance del establecimiento, ha visto que éste ha experimentado pérdidas, pues tiene deudas por valor de mil cuatrocientos pesos, y además está apercibido de lanzamiento. A pesar de las gestiones que ha hecho con su socio para liquidar esas deudas y hacerle frente a los acreedores, se niega a ello, por lo que estima que esa negativa pudiera ser constitutiva de un delito.

¡CACOLOTA!

En su "REGIA" temporada veraniega, ofrece a sus clientes el refugio más aristocrático, bajo la fronda de los árboles o en elegantes rincones del más puro sabor alemán. Para sus escogidos invitados y para usted, distinguido cliente, tiene "CACOLOTA" toda la gama adicional de refinamiento entre el sortilegio de los jazmineros y las palmas. Pida su mesa por larga distancia o vaya personalmente, para quedarse embriagado y feliz.

Sus horas serán amenizadas con música oportuna, y su menú aliñado con manjares de Dioses.

Tome la ruta de Arroyo Arenas y siga hasta que una flecha le indique en grandes caracteres: Aquí "CACOLOTA".

MONSERRATE

NEVERAS

Vea nuestras neveras POLAR, de esmalte y porcelana con un aislamiento perfecto y con los compartimientos movibles.

Desde $50

FERRETERIA MONSERRATE

O'REILLY No. 120 TELF. M-2487

ESTUDIO VALLS

Cuatro modelos de AUTENTICA NOVEDAD

Si se detiene usted a observar los modelos de "El Mundo" y establece usted una comparación convendrá en que, indiscutiblemente, somos los que presentamos las verdaderas novedades. Vea nuestras vidrieras. Pase y admire en sus pies nuestros zapatos. O, solicite el catálogo.

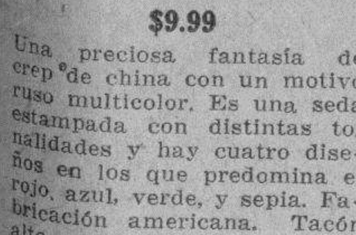

$9.99

Una preciosa fantasía de crep de china con un motivo ruso multicolor. Es una seda estampada con distintas tonalidades y hay cuatro diseños en los que predomina el rojo, azul, verde, y sepia. Fabricación americana. Tacón alto.

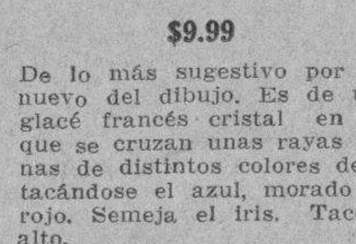

$9.99

De lo más sugestivo por lo nuevo del dibujo. Es de un glacé francés cristal en el que se cruzan unas rayas finas de distintos colores destacándose el azul, morado y rojo. Semeja el iris. Tacón alto.

"EL MUNDO": LA PELETERIA DE LAS DAMAS

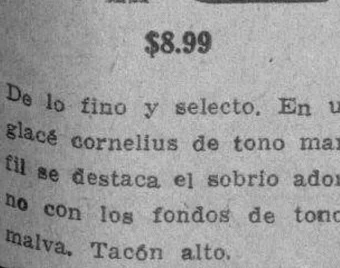

$8.99

De lo fino y selecto. En un glacé cornelius de tono marfil se destaca el sobrio adorno con los fondos de tonos malva. Tacón alto.

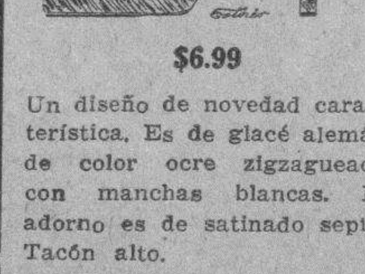

$6.99

Un diseño de novedad característica. Es de glacé alemán de color ocre zigzagueado con manchas blancas. El adorno es de satinado sepia. Tacón alto.

EL MUNDO REINA 33

FRENTE A GALIANO

J. PEREZ Y CIA. Telf. M-4924. Al Interior 30 cts. extra

HABANERAS

GRAN BODA ESTA TARDE

EN LA IGLESIA DE REINA

Un acontecimiento social.

En la tarde de hoy.

Es la boda de Perlita Fowler, señorita **du meilleur monde**, y el distinguido joven Regino Truffin.

Linda novia.

Gala de los salones.

Cuanto a su feliz elegido, abogado y notario, figura con este último cargo en la Secretaría de Obras Públicas.

La ceremonia, en la que oficiará como especial deferencia a los novios el Arzobispo de la Habana, está dispuesta para las cinco y media en la Iglesia del Sagrado Corazón.

El suntuoso templo lucirá un decorado, obra del jardín **El Clavel**, que llamará la atención tanto por su belleza como por su elegancia.

Encomendado está igualmente a nuestro jardín nacional el ramo que ha de llevar como complemento de su regia **toilette** la señorita Fowler.

También serán de **El Clavel** los ramos de las ocho **demoiselles** que en el séquito nupcial formarán la Corte de Honor.

Ramos de alta novedad.

Una filigrana.

He dado a conocer, en la edición anterior la relación de los padrinos y los testigos designados para la ceremonia.

Figura entre los testigos del novio el Honorable Presidente de la República.

Actuarán también como testigos, ya de la novia, ya de su prometido, indistintamente, el Secretario de Justicia, Mr. Frank Steinhart, el Presidente del Senado, el Secretario de Obras Públicas y el señor George Fowler.

Debido a las numerosas invitaciones que se han extraviado pueden darlas por recibidas todas aquellas personas amigas de las familias de los novios.

Tengo encargo de decirlo.

Y así lo hago.

EN HONOR DEL PRESIDENTE

Dos grandes comidas.

En la semana próxima.

Ambas en obsequio del Honorable Presidente de la República y su digna esposa la señora Elvira M. de Machado.

Actos de cortesía que vienen a significar en estos momentos la adhesión de nuestro gran mundo al General Gerardo Machado.

La primera comida la ofrecen en el **Habana Biltmore Club** el doctor Ernesto Sarrá y su elegante esposa Loló Larrea.

Será el jueves.

De numerosos cubiertos.

Es la otra comida, con gran número de invitados también; del Conde y la Condesa de Revilla de Camargo.

Dispuesta para el sábado.

En su señorial casa del Vedado.

LAS CATOLICAS CUBANAS

Preparativos de una fiesta.

Gran fiesta de caridad.

Iniciativa de la bella y elegante señora Alicia Párraga de Mendoza en su carácter de Presidenta de la Asociación de las Damas Católicas Cubanas.

Acordada está para las cuatro y media de la tarde del sábado 4 de mayo.

Celébrase en el Auditorium.

Rodeada de atractivos.

Tomarán parte más de doscientos niños y niñas pertenecientes a distinguidas familias.

Presta también su concurso un grupo de señoritas de nuestra buena sociedad.

Todo viene organizándose bajo la inteligente dirección de la gentil Margot Párraga.

Se destinarán los productos a levantar un pabellón para tuberculosos en los terrenos del Sanatorio La Esperanza cedidos a las Damas Isabelinas.

Allí, en la futura ciudad.

Ciudad de La Esperanza.

GRAN MUNDO

Una comida hoy.

En elegante mansión.

La ofrecen el cumplido caballero Miguel A. Morales y su elegante esposa, Ofelia Abreu, que ha poco llegaron de su central **San José**, en Placetas.

Forman los invitados un grupo de matrimonios de nuestra mejor sociedad.

Habrá después mah-jong.

Y bridge.

YACHT CLUB

La fiesta de la tarde.

Fiesta semanal.

Es el **té** de los sábados en el **Habana Yacht Club**, siempre tan animado, tan concurrido.

Son varias las mesas reservadas desde ayer para **parties** diversos.

Se bailará.

Por la tarde.

Continúa en la página SIETE

COLONIA Y LOCIÓN NARCISO AZUL de Mury PARIS. EXQUISITAS ESENCIAS

LOS NORMALISTAS TIENEN DERECHO A DOS CONVOCATORIAS DE EXAMEN

Si por causas justificadas no asisten a uno, podrán ser llamados a otro. Licencias y títulos concedidos ayer

El señor Secretario de Instrucción Pública y Bellas Artes contesta a un escrito del señor Director de la Escuela Normal de Pinar del Río, referente a la interpretación que debe dársele al artículo 33o. del Reglamento de Escuelas Normales, manifestándole que este Centro considera que los alumnos que no han podido concurrir a un reconocimiento bimestral por alguna causa plenamente justificada, tienen derecho a que se le señale una nueva fecha para realizar ese reconocimiento a que no pudieron concurrir, debiendo siempre ser esta nueva fecha anterior al siguiente reconocimiento bimestral, a fin de que en ningún caso se reunan dos reconocimientos de distintos bimestres.

Si señalada nueva fecha el alumno tampoco pudiera concurrir no se le hará ningún otro señalamiento considerándose suspenso en ese bimestre con la calificación de uno.

El alumno que esté en este caso podrá concurrir al siguiente reconocimiento bimestral para sufrir el examen de las materias correspondientes a este reconocimiento; pero si tampoco pudiera concurrir se procederá como en el caso anterior señalándose una nueva fecha y estimándose suspenso con la calificación de uno si tampoco concurriere y así sucesivamente el alumno tendrá siempre el derecho de que se le haga un nuevo señalamiento, sin que nunca se reunan dos reconocimientos.

En cualquier caso la división para encontrar la calificación definitiva de fin de curso se hará en la forma dispuesta por las disposiciones vigentes, sin que sea procedente hacerla entre el número de reconocimientos que sufrió el alumno, puesto que ha de entenderse que a todos ellos concurrió.

LICENCIAS

El señor Secretario de Instrucción Pública y Bellas Artes, manifiesta al señor Director de la Escuela Normal para Maestros de la Habana que se le concede al doctor Fernando Portuondo y del Prado, Profesor de esa Escuela, los treinta días de licencia con sueldo y por enfermedad, que solicita, y al señor Director de la Escuela Normal de Pinar del Río, que ha tenido a bien conceder a la doctora Juana Antonia Geada Pabán, Profesora Auxiliar de Letras de esa Escuela, los seis días de licencia, con sueldo, por enfermedad que solicita.

TITULOS

Han sido visados los siguientes títulos: doctor en Cirugía Dental expedido por la Universidad de la Habana a favor del señor Enrique Biosca y Giraud y doctor en Medicina Veterinaria expedido por la Universidad de la Habana a favor del señor Andrés C. Delgado y Cerice.

TRIBUNAL DE OPOSICION

El señor Secretario de Instrucción Pública y Bellas Artes, ha dictado el siguiente "Aviso": De acuerdo con lo dispuesto en la regla 4a. del artículo 7o de la Ley de 12 de julio de 1906 el Tribunal que ha de presidir los ejercicios de oposición para proveer el cargo de Profesor Titular de la Cátedra "7" (Clínica Médica) de la Escuela de Medicina de la Facultad de Medicina y Farmacia de la Universidad de la Habana, a que se refiere la convocatoria de 5 de diciembre de 1928, ha sido nombrado de la siguiente manera:

Por el Ejecutivo:

Dr. Clemente Inclán y Costa. Presidente.

Dr. Jorge Rodríguez Muñiz. Vocal.

Por la Facultad de Medicina y Farmacia:

Dr. Luis Ortega. Vocal.

Dr Angel A. Aballí. Vocal.

Dr. Federico Grande Rossi.

Por la Academia de Ciencias:

Dr. Antonio Díaz Albertini. Vocal

Por la Junta de Inspectores de la Universidad:

Dr. Octavio Montero y Saladrigas Vocal.

EXCURSION

A las cinco de la mañana de hoy salieron en el "Cuba", del muelle de San Francisco los alumnos de la Escuela Normal de Maestros de la Habana, acompañados por sus profesores, quienes visitarán la ciudad de Matanzas.

A las siete de la noche saldrán de la ciudad de los dos ríos hacia la Habana, debiendo llegar a ésta de once a doce de la noche

Doble carácter tiene este viaje: deportivo y científico, pues además de las competencias de "track" y de "base ball" visitarán las industrias allí establecidas, para observar su funcionamiento.

El doctor Ramiro Mañalich, Inspector de Escuelas Normales acompaña a los excursionistas, en unión de su familia.

EL COLEGIO DE LAS MERCEDES

En las primeras horas de la mañana de ayer salieron en dirección a los Manantiales de "La Cotorra", en cinco lujosos Omnibus acompañadas de sus Profesoras y de las Directoras del plantel, Srtas Morales los alumnos del colegio "Nuestra Sra. de las Mercedes", quienes estuvieron en este bello lugar hasta ultimas horas de la tarde.

El doctor José Cadenas, Director Técnico de la Industria, ofreció a las alumnas una conferencia sobre tema hidrólógico, explicándoles en detalle el funcionamiento de aquella moderna Industria.

Con la debida solemnidad el Colegio en pleno formó en torno a las Srtas. Sara Castro, Alicia Cadenas y Violeta Pérez, encargadas de la plantación del árbol, en la Avenida de Los Colegios: a continuación la niña Sara Fernández recitó una poesía alusiva al acto, este sencillo acto fué cerrado con un canto al sembrador.

El Parque de diversiones se vió colmado de colegialas durante todo el día, todos los aparatos disputados por afán por las niñas ávidas de divertirse.

Se tomaron varias fotografías, las excursionistas fueron obsequiadas espléndidamente por el señor Conde y al final en señal de agradecimiento la Srta. María Julia Casanova, entregó al señor Conde, en nombre de sus condiscípulas, un hermoso cuadro representando una cotorra

Durante el día desfilaron por los jardines, incontables máquinas con las familias de las educandas.

ANTECEDENTES ACERCA DE PENSIONADOS

Interesa de la Alcaldía la Secretaría de Hacienda, se le informe si perciben sueldo o auxilio alguno del Municipio, las pensionadas Rosario Valdés Lazo y Antoliano Yañes y Hernández.

Fin de Siglo

VESTIDOS PARA CALLE

incluyendo los elegantísimos

ENSEMBLES

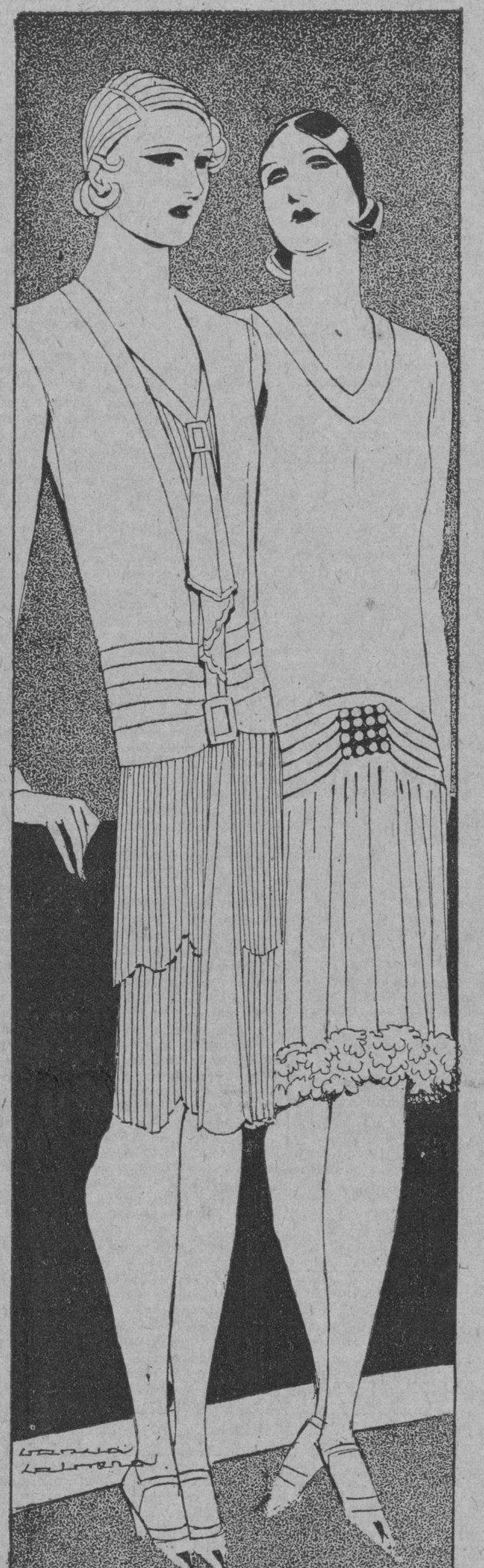

No se ha importado esta temporada nada que aventaje, o siquiera iguale, la señoril distinción de estos modelos en Georgette y en Mongol de color entero, ilustrados en el diseño.

Interpretados en sedas de regia caída y de calidad insuperable, en los rojos, azules, arena, beige, amarillo y blanco favoritos de la estación, acusando cortes circulares, o irregulares con bellísimas caídas posteriores, sin mangas algunos de ellos y todos con cinturones, ya en piel o combinando en la misma tela los dos tonos del vestido, estos modelos de una y dos piezas han de merecer los plácemes más entusiastas de nuestras elegantes.

De los diseñados, uno (el de la izquierda) es de georgette de color arena, con vuelos tachonados irregulares, corta chaqueta pegada en la cintura y motivos bordados al frente. El otro es de georgette azul pastel, con caprichosos adornos superpuestos de la misma tela—un modelo elegantísimo y de gran distinción.

LOS NUEVOS ESTILOS DE SPORT

EN SEDAS LAVABLES, CON FALDAS TACHONADAS Y ESCOTES EN FORMA DE "V", ESTAN LLAMANDO TAMBIEN PODEROSAMENTE LA ATENCION. PRESENTAMOS UNA VARIEDAD ENCANTADORA, A PRECIOS MUY ACCESIBLES.

LIQUIDACIÓN DE VESTIDOS DE LENCERIA

FRANCESES, CONFECCIONADOS EN VOILE Y EN WARANDOL DE HILO, CON BORDADOS Y CALADOS A MANO.

Los de $18.00 rebajados a $8.50

Los de $45.00 rebajados a $12.75

Y otros precios intermedios igualmente reducidos.

ESTA ES SOLO UNA DE LAS GRANDES OFERTAS ESPECIALES QUE ESTAMOS HACIENDO ACTUALMENTE. VEA, ADEMAS, LAS DE CORTES DE TELAS FINAS, SOMBREROS DE PAJA Y VESTIDOS DE GINGHAM, CRETONA Y WARANDOL EN LA SECCION DE SEDERIA (PLANTA BAJA)

LA VENTA DE LA LECHE Y SANIDAD

Reglas dictadas ayer por el Director de Sanidad

El doctor Fernando Rensoli, Director de Sanidad, dictó ayer las siguientes reglas de acuerdo con el nuevo Reglamento Nacional para la Vigilancia de Abasto de Leche:

"Las botijas no podrán contener más de cinco litros y llevarán un letrero grabado o relieve, con el nombre de la finca y domicilio del dueño y número del permiso.

"Deberán estar cerradas con candado y las llaves en poder del encargado de la finca y del dueño que reciba la leche.

"El permiso es para el uso de la familia en su propio domicilio, sin que pueda distribuirse en forma alguna a vecinos o familiares que tengan domicilios distintos.

"La leche para uso particular debe estar sujeta a los análisis o reconocimientos que el Jefe Local ordene.

"El permiso es revocable por el Jefe Local tan pronto como se falte a alguna de estas condiciones.

"No se concederán permisos para más de diez litros, cualquiera que sea el número de familiares, ni a un solo individuo se dará más de un permiso.".

LA DEMOSTRACION EN LOS CAMIONES

Piden los comerciantes que se puedan cargar como ensayo

Una comisión de la Asociación de Comerciantes de la Habana se entrevistó ayer con el Director del Fondo Especial de Obras Públicas, en la Secretaría de Hacienda, cambiando impresiones con dicho señor respecto de la forma en que actualmente se utilizan las chapas de demostración para los camiones.

Los miembros de la Sección de Automóviles y Camiones de la Asociación de Comerciantes de la Habana desean—y ésta es la petición que en la entrevista formularon—que se permita cargar los camiones cuando estas demostraciones tengan afecto ya que las personas que desean adquirir estos vehículos necesitan obtener una demostración o prueba de la carga que los mismos soportan, así como de las ventajas o inconvenientes que se observen en los trayectos que recorran.

AVISO AL PUBLICO

Se hace saber para conocimiento general, que un individuo de nacionalidad norteamericana llamado J. Young, que dice ser Agente de Publicaciones, no está autorizado para hacer suscripciones de la Revista "Cine Mundial", pues la que tenía le ha sido revocada.

Relojes de Platino con Brillantes

Un surtido precioso acabamos de recibir con brillantes, zafiros y esmeraldas. Relojes de bolsillo con brillantes en el canto. De pulsera con esmalte y de oro, desde $12 en adelante

"LA ESMERALDA"

San Rafael número 1, entre Consulado e Industria. A-3303

Arreglamos MEDIAS

Ya usted no tiene que botar sus medias por cualquier roto que tengan. Nosotros se las arreglamos, por muy finas que sean, dejándolas como nuevas. Hace tiempo que venimos prestando este servicio a nuestra clientela, y por lo tanto, tenemos bastante experiencia en este trabajo.

OFERTA ESPECIAL EN MEDIAS

MEDIAS SUTRITE No. 190, a $1.60

MEDIAS TODO SEDA, pie francés, talón de pico, a $1.50

Bazar Ingles

LOPEZ Y RIO, S. en C.

IMPORTADORES DE SEDERIA Y NOVEDADES

AVENIDA DE ITALIA Y SN. MIGUEL.

M.E.C.D. 2016

INFORMACION RELIGIOSA NACIONAL Y EXTRANJERA

CAMPAÑA CONTRA ROMA

La tormenta viene de Francia. El reconocimiento de la Soberanía temporal del Papa por Italia en el Tratado de Letrán, ha hecho brotar en algunos periódicos diarios de izquierda unos cuantos artículos de escaso significado político, ramplona idealidad jurídica y mediano gusto. Exprimir el odio que rezuman, ese es aproximadamente su contenido.

Acaso en vista de la ausencia de ideas, se dan a comentar, copiar y traducir artículos escritos con tinta y lengua francesa y reproducidos con tinta española y lengua medio francesa.

Según tales informaciones y periódicos, muchos católicos se encuentran entristecidos por el reciente triunfo de la Iglesia. El triunfo de poder es una derrota de ideas. El Pontífice, dicen, enfáticamnte, fué la única voz poderosa que llamó la atención, en multitud de ocasiones, sobre los excesos del espíritu ultranacionalista que se iba creando en Italia por Mussolini; de los círculos vaticanistas brotó la idea de una próxima Encíclica contra el Nacionalismo como fruto de estas manifestaciones e ideas; Encíclica que naturalmente, apuntaría a Mussolini y al fascismo absorbente y chauvinista. Por consiguiente —esta es la gran conclusión que deducen los impugnadores franceses—, el Pontífice orientándose en contra de los nacionalismos y dictaduras, pugnaban entonces por defender la libertad; es decir, se inclinaba visiblemente del lado del liberalismo, bien o mal llamado católico.

Hoy, firmando en Letrán, proclamando la superchería del fetichismo liberal, congraciándose con el Duce nacionalista a outrance, se vuelve del otro lado y deja sumidos en un mar de angustias y perplejidadase a los liberales franceses que le creían en su campo.

He aquí una argumentación estúpida y vacua, si las hay, y que sin embargo se ha propagado en no pocos periódicos. De manera que cuando se trata de escribir una Encíclica contra el nacionalismo, el Pontífice es liberal, de manera que cuando el Papa firma un acuerdo con los poderes que le arrebataron los dominios, aprueba sus doctrinas; de manera que no hay un término medio: o se es archinacionalista tipo "Actionfrancaise", o se es liberal tipo Cavour.

Comprenderá el señorito, decía el mecánico que enseñaba a su amo a guiar el automóvil, que si se tira por la derecha cae al barranco, y si se tira a la izquierda, cae al río; aunque, sabiendo conducir puede el señorito ir por la derecha sin caer al barranco, y puede llevar la izquirda sin mojarse en el río; aparte de que puede cortar por el medio sin caer en ninguno de los dos peligros.... La lección fué de Perogrullo, pero hay que recurrir de vez en cuando al buen sentido de M. La Pallisse. Tanto da nombrar a Pío IX, o a León XIII o a Pío XI, cuando se trata de rechazar el ridículo liberalismo carnavalesco con que se disfrazaba en Europa la verdadera libertad —praestantissimum natarae donum— que dijo León XIII; y lo mismo recordar a los antiguos Pontífices que al actual cuando se lucha contra el ultranacionalismo que pone por encima de toda idea y sobre toda fuerza un criterio puramente político y nacional.

De manera que, o es farsante o es necio el dolor de quienes creen ver marchando por falsos derroteros a la Iglesia, porque vuelve a una Soberanía temporal, cuyos violados derechos no habían prescrito jamás.

Al lado de esta acusación hay otra. Al mismo tiempo que el Tratado de Letrán se ha firmado un Concordato de la Iglesia con el Estado Italiano, concordato en el que se reivindican por la Iglesia derechos más imprescriptibles aun que los temporales: el restablecimiento del matrimonio canónico, cómo único matrimonio entre católicos, la supresión del "regium exequatur", la libertad de la Acción Católica y de la formación de la juventud.. ¿Pero es que alguien ignora que todos estos derechos son privativos de la Iglesia, conforme aparece en su propio Código, y en los últimos concordatos que va haciendo, aun con países que tienen bien poco de católicos? Luego, ¿qué extraño es que con Italia, país católico, se vuelvan a expresar?

Pero la acusación es otra. Es futilísima, pero véala el lector. Se dice, el Concordato es un convenio bilateral. Y como el Pontífice ha de tener empeño en conservar este concordato que en tan digna situación deja a la Iglesia en Italia; habrá de tener también empeño, por lo mismo, en que el régimen fascista que lo ratifica, sea eterno. Luego el Pontificado subordinado y condicionando a la vida del fascismo la suya propia, pierde de autoridad y espiritualidad.. ¡TU DIXISTI!.. ¿Entonces, quién contrata con un gobierno cualquiera, por el mero hecho de contratar con él, quién condicionado en su honorabilidad, en su justicia y en su ser a la vida de aquel gobierno, se empeña formalmente en mantenerlo por todos los medios?.. Es demasiado burda la trama....

El concordato italiano, posiblemente y aun probablemente, a la corta o a la larga, sufriría quizá la suerte de muchísimos otros hermanos suyos, conculcados a placer por gobiernos que olvidan o quieren olvidar los efectos jurídicos de los contratos bilaterales; pero querer deducir de ahí que el Pontificado se pone a los pies de una Potencia temporal y de un régimen de situación, es querer deducir un absurdo verdadero.

Pero la consigna es: guerra a Roma; y cuando no hay razones, se inventan.

S. de P.

MAÑANA EMBARCA NUESTRO PRELADO

Mañana embarca rumbo hacia la Ciudad del Vaticano el Exmo. y Reverendísimo señor Arzobispo de la Habana.

Según nos hemos podido informar, se dirigirá directamente desde el Palacio Arzobispal al muelle de San Francisco a las 8 y media de la mañana.

Lo que ponemos en conocimiento de nuestros numerosos lectores.

Lleve nuestro ilustre Prelado un feliz viaje.

EN LA IGLESIA DEL CARMEN

La Venerable Orden Tercera del Carmen, celebró el día 14 del actual, solemnes cultos en honor a su Excelsa Patrona.

A las siete y media de la mañana celebró la Misa de Comunión general, el R. P. Nazario, C. D.

Fué amenizado el banquete eucarístico con bellísimos motetes.

La Comunión estuvo concurridísima, tanto de Hermanas como de Hermanos Terciarios.

A las nueve a. m. ofició de Preste, el párroco R. P. Julio del Niño Jesús, quien asimismo predicó.

El sermón versó sobre el Evangelio de la Dominica: "Jesús el Buen Pastor".

La parte musical estuvo a cargo del Coro parroquial, bajo la dirección del R. P. Enrique de la Virgen del Carmen, C. D.

A las cinco y media de la tarde, expuesto el Santísimo Sacramento, se rezó la estación y el Santo Rosario, cantándose a continuación por los Miembros de la Tercera Orden y Cofrades del Carmen, los Himnos populares del San Escapulario, bajo la dirección del R. P. Agustín del Sagrado Corazón de Jesús, y acompañados al órgano por el P. Enrique de la Virgen del Carmen.

la Santísima Virgen.

Después del sermón se efectuó la reserva con majestuosa solemnidad.

La grandiosa función concluyó con la procesión de la Virgen del Carmen por las naves del templo, a la cual concurrió la Primera y Tercera Orden del Carmen.

Durante el recorrido procesional se cantaron los Letanías de la Virgen.

Después de la procesión se cantaron los gozos a la Virgen del Carmen.

CABALLEROS DE COLON

CONSEJO DE ESTADO DE CUBA

A los Caballeros de Colón:

Debiendo embarcar para Europa en el trasatlántico "Juan S. Elcano", el próximo domingo veinte y uno del actual mes, nuestro Exmo. y Rdmo. señor Arzobispo Doctor Manuel Ruiz; en nombre del Consejo de Estado de nuestra Orden, invito a los Caballeros de Colón de esta Arquidiócesis para que se sirvan acudir al muelle, a las 8 y media de la mañana, con el objeto de hacer una demostración de nuestra respetuosa adehsión y personal afecto a nuestro Prelado.

Le anticipa las gracias y es siempre suyo sincera y fraternalmente amigo y hermano,

Jacinto Ruiz Mori's,
Diputado de Estado.

AVISOS RELIGIOSOS

IGLESIA DE SAN FRANCISCO

Solemne Triduo y Fiesta del Patrocinio de San José. Días 18, 19, 20 y 21. Mañana: A las 7 y 30, Ejercicio del Triduo. A las 9 Ejercicio del Triduo y misa cantada. Tarde. A las 7 y 30, corona franciscana, Ejercicio, sermón y cantos. El día 20, además, salve solemne.

Día 21, Fiesta del Patrocinio. Mañana: A las 7 y 30, misa de Comunión General. A las 9, misa solemne sermón y procesión. Tarde: A las 7 y 30, la función vespertina del tercer domingo. E875 21 Ab.

IGLESIA DEL SAGRADO CORAZON DE JESUS

Pía Unión de San José

Viernes 19, fiesta mensual a las 8.
A las 9, Junta de Celadoras.
Domingo 21, la Gran Fiesta de la Solemnidad de San José.
A las 8 y tres cuartos, Misa Solemne con Sermón.
Indulgencia Plenaria.

E 899. Ab. 20

SOLEMNES CULTOS CELEBRADOS POR LA VENERABLE ORDEN TERCERA

Con gran solemnidad se llevó a cabo la conmovedora ceremonia de la renovación de votos de la Orden citada

CONCURRIERON 150 TERCIARIOS Y 500 TERCIARIAS

Terminados los cultos religiosos se reunieron los terciarios con el fin de celebrar la junta general

La V. O. Tercera de San Francisco de la Habana, celebró el 14 del actual la tierna y conmovedora ceremonia de la renovación de Votos de sus miembros.

A las siete y media de la mañana tuvo lugar la Misa de Comunión General, a la cual concurrieron 150 Terciarios y 500 Terciarias.

Los Pajes del Santísimo Sacramento amenizaron, Misa y Comunión, interpretando bellísimos motetes.

Terminada la Misa de Comunión General, el Comisario de la Venerable Orden Tercera, R. P. Fray Castor Agrais, expuso el Santísimo Sacramento, verificado lo cual pasó al púlpito, recitando la fórmula de la renovación de Votos y de las Promesas del Bautismo, dando a continuación una explicación del acto, el cual se lleva a cabo en todas las V. O. Terceras anualmente en el mes de Abril en conmemoración a la profesión de Votos de Nuestro Seráfico Padre San Francisco de Asís, que los emitió el día 16 de este mes.

Después de rezar la Oración Dominical, se cantó solemnemente el Te-Deum y se reservó el Santísimo Sacramento.

A continuación tuvo lugar la toma de Hábito de varios aspirantes y la profesión de varios novicios, los cuales concluyeron felizmente el año de provación.

A las tres de la tarde se reunieron nuevamente en el templo seráfico los Terciarios, celebrando exposición del Santísimo Sacramento, al cual saludaron con el rezo de la estación. A continuación a la Virgen María con la Corona Seráfica.

La capilla musical del templo, interpretó bajo la dirección del R. P. Leonardo Celaya, Director de la misma, varios motetes en hónor a Jesús Sacramentado.

Terminados los cantos eucarísticos, se reservó el Santísimo Sacramento.

El Comisario de la V. O. Tercera, R. P. Apráis dió la Absolución general.

Finalizaron los cultos vespertinos con la procesión del Cordón, que resultó magnífica, siendo presidida por los Hermanos Ministros Inés Gómez de Bravo y doctor Arturo Fernández.

Asistió la V. Comunidad de Padres Franciscanos de la Habana.

Durante el recorrido por el interior del templo, cantaron los Hermanos Terceros, el Himno de San Francisco de la Orden Tercera.

JUNTA GENERAL

Del templo pasaron los Hermanos y Hermanas Terciarias al salón de actos donde celebraron junta general, en la cual se tomaron importantísimos acuerdos.

Presidieron el Comisario y las respectivas juntas directivas o Discretorios de Hermanos y Hermanas.

Abrió la junta el P. Comisario Fray Castor Apráis, quien pronuncia un bellísimo discurso sobre el deber que tienen los Terciarios de actuar en la acción social católica, por cuanto la sociedad de nuestros días, no está menos necesitada que la del siglo de San Francisco de buenos ejemplos, de almas entregadas a Dios y dispuestas al sacrificio.

Les recuerda las palabras del Santo Cura de Ars, ferviente terciario, canonizado por el actual Pontífice, también terciario; así como el Testamento de León XIII: **"Id al pueblo por medio de la Tercera Orden de San Francisco. Ahí está su remedio y su salvación".**

Les felicita por el hermoso espectáculo de la Comunión general con estas palabras: **"La Comunión general de la V. O. T. de la Habana es algo grande, algo que llama la atención en el movimiento católico habanero; es un hermoso ejemplo que dá esta floreciente congregación. No obstante echamos de menos a hermanos y hermanas que en otros tiempos no perdían un domingo segundo. El buen terciario franciscano se ha significado siempre por su amor a la Orden, lo que lleva consigo mucho espíritu de sacrificio y de disciplina. Los actos públicos merecen especial atención de los buenos hermanos, si no por otra razón, por el buen ejemplo.**

¡Qué hermoso es ver a todos los Hermanos acercarse a la Sagrada Mesa! ¡Hermano, Hermana! este es el primer sacrificio que exige de tí la Tercera Orden: la asistencia fiel a los actos públicos de los segundos domingos".

Manifiesta que esperaba por la labor de perseverante propaganda de los Hermanos, ver acercarse a la sagrada mesa en las próximas fiestas de San Francisco a doscientos Hermanos y a mil Hermanas.

Terminados los aplausos que su discurso produjo, dió lectura a un completísimo programa de acción católico-social debido a la Hermana señora Teresa Vals, viuda de Rojas.

Fué escuchada su lectura con religioso silencio y al terminar aprobado con entusiasta salva de aplausos.

El Padre Comisario invita al doctor Villamil, a dar su opinión sobre el expresado programa.

Este, después de manifestar que no Terciario, pero sí, identificado con la labor social de la Tercera Orden, hace un determinado estudio de las causas de la paganización de la actual sociedad, buscándolas en las ideas revolucionarias de la Reforma protestante, que en el siglo XVI dieron su amargo fruto en el terreno religioso y en los siguientes en el político y ahora lo están produciendo en el social económico, creyendo que ya es tarde para salvar a la actual sociedad de la conflagración bolcheviquista, pero que aun es tiempo de salvar la familia, para que de ella resurga nuevamente la sociedad democrática cristiana, y que para ello hay que actuar sin pérdida de tiempo.

Alaba el programa y pide sea designada una Comisión que lo estudie y vea la manera de ponerlo en práctica, ofreciéndose a colaborar con esa Comisión.

La Asamblea aplaude al orador y toma el acuerdo de que el Comisario designe a la Comisión.

Este propone al doctor Villamil y a los Hermanos doctor Arturo Fernández, doctor Cristóbal Bidegaray, doctor Mariano Aramburo, señores Juan J. de Mutiozabal y Máximo Casal.

La Comisión de Hermanas queda integrada por la Directiva a la cual pasarán a estudio las ponencias que la Comisión de Hermanos redacte en todo cuanto se refiera a la acción social de la mujer.

Se tomaron los siguientes acuerdos:

1o.—A propuesta del Hermano Casal, redactar un Reglamento interior de esta V. O. Tercera, conforme a lo que disponen los Estatutos Generales.

2o.—A propuesta del mismo Hermano, se acuerda imprimir un folleto con los Himnos litúrgicos y cantos reglamentarios de la Orden Tercera, los cuales a propuesta del Comisario serán entregados y recogidos por los Hermanos y Hermanas que se designen, a fin de evitar extravíos.

El Comisario, manifiesta que sus deseos son, que los Hermanos y Hermanas, interpreten la Misa solemne en la festividad de N. P. San Francisco.

3o.—A propuesta de varios Hermanos, se acuerda que éstos abonen una cuota mensual de 20 centavos por todos conceptos.

4o.—A propuesta del Hermano Urbano Domínguez, se acuerda efectuar la Comunión general, comulgando de dos en dos.

5o.—Se acuerda celebrar la próxima junta general en el mes de julio.

El M. R. P. Comisario Fray Castor Apráis, O. F. M., da las gracias, reitera su felicitación por la hermosísima Comunión de la mañana, y exhorta a los Terciarios a orar y obrar por el reinado social de Cristo.

Esto lo cinsiguiréis haciendo reaparecer la T. O. en nuestras ciudades y aldeas, pues como decía el Santo Cura de Ars, es el medio deparado por la Providencia para nuestra resurrección moral y religiosa.

Con esta vehemente exhortación, se da por terminada la Junta general.

G. BLANCO T. F.

SECCION ADORADORA NOCTURNA DE LA HABANA

En la Parroquia del Espíritu Santo, celebró en la noche del 16 al 17 del actual, Vigilia de Adoración al Santísimo Sacramento, el Segundo Turno de la Sección Adoradora Nocturna de la Habana.

En la Junta que precedió a la Vigilia, el Presidente general, Hermano Jesús Lanza, rogó a los adoradores encomendasen en sus oraciones al Hermano Carlos Ayuso, que se hallaba enfermo en la Casa de Salud del Centro de Dependientes. Asimismo que rogasen en caridad por el eterno descanso de varios fámiliares de los adoradores.

Exhortó a los adoradores a adquirir la tarjeta del viaje a la ciudad de Matanzas, para la Vigilia de Propaganda, que a la misma se efectuará en la noche del 19 al 20 de mayo, por ser necesario este requisito, a fin de poder redactar los oportunos programas.

Informa que siguen llevándose a cabo con gran urgencia, los trabajos preparatorios para la inauguración de los Turnos de San Tarcicio, los cuales se formarán con jóvenes de diez y seis años.

Hace saber a los adoradores, que la Vigilia de Propaganda señalada para la noche del 27 al 28 del actual, se efectuará en la Iglesia Parroquial de Paula, sita en Arroyo Apolo en la Víbora, y a la cual llevan directamente desde la Habana, las guaguas que van a los Pinos.

La Vigilia se llevó a cabo con toda la solemnidad que dispone el Ritual del adorador nocturno, siendo dirigida por los adoradores Hermanos Andrés Langarica y Manuel Alvaréz, Jefe y Secretario del expresado Turno, respectivamente.

Ofició el Capellán, R. P. Ramón Rodríguez García.

La Vigilia concluyó a las 5 de la madrugada con la Misa de Comunión general, bendición y reserva.

CONFIRMACIONES EN LA SANTA IGLESIA CATEDRAL

Por este medio se avisa a los fieles, que hoy sabado administrará el Sacramento de la Confirmación, el Exmo. y Revdmo. señor Arzobispo de la Archidiócesis en la Santa Iglesia Catedral, a las 9 de la mañana.

Los confirmandos que hayan llegado al uso de la razón deben confesarse antes de recibir el Sacramento de la Confirmación.

Día 20 de Abril

Este mes está consagrado a la Resurrección del Señor.

Jubileo Circular.— Su Divina Majestad está de manifiesto en la Iglesia del Sagrado Corazón de Jesús (Reina).

Santos Crisóforo, y Antonini, mártires; Marcelino, Teótimo y Marciano, confesores; Santas Hildefunda e Inés de Monte Policiano, vírgenes.

San Marcelino, confesor. Oriundo de Africa, e hijo de padres cristianos, San Marcelino fué a Europa por inspiración divina. En los Alpes, existe un pueblo llamado Ebreduno, que fué el que nuestro Santo escogió para fijar su residencia. Una vez establecido allí comenzó a desplegar el santo celo por la gloria de Dios que inflamaba su alma generosa. Los pueblos de los Alpes, bárbaros hasta entonces, fueron convertidos a la fe de Jesucristo, en fuerza de los apostólicos trabajos de San Marcelino. Sus exhortaciones, su ardiente y generosa caridad, sus eminentes virtudes, le hicieron ser mirado por los habitantes de aquel país, como padre querido y venerado. Tuvo la inmensa satisfacción de alumbrar sus almas con la luz del santo Evangelio. Nuestro Santo fué el primer obispo de Ebreduno. Vivió y murió en la santidad. El Señor le llevó a su gloria el día 20 de Abril del año 340.

CAPILLA DEL SAGRADO CORAZON (Víbora) PP. PASIONISTAS

Novena en honor de San Pablo de la Cruz.

Se tendrá todas las tardes del 18 al 27 a las 5 y 30 p. m.

Los Cofrades de la Pasión asistirán con Escapulario.

E 898. Ab. 21

MONASTERIO DE SANTA CLARA

Fiesta del Patrocinio del Señor San José. Domingo, día 21, a las 9 a. m. Solemne Misa, en la que oficiará el R. P. Fray Casimiro Zubía, O. M., estando el Sermón a cargo del R. P. Fray Guillermo Basterrechea, O. M. La Abadesa Capellán y Síndico invitan a los fieles a estos cultos.

G-1 xxx 21 Abril

NO ES USTED HOMBRE PRACTICO!
Si piensa ir a España este año y aún no ha tomado sus precauciones, Cía Ibero-Americana de Excursiones, S. A.
Obispo. 15, F. Habana. Tel. A-7578

Agentes para Anuncios en EUROPA:
L. MAYENCE & Cie
DAVIGNON, BOURDET & Cie. Sucres
9, Rue Tronchet, PARIS
19, 21, 23, Ludgate Hill, LONDRES

JABON SULFUROSO de GLENN
Contiene 33⅓% de azufre puro.
(De venta en las Farmacias)
El azufre es un remedio eficaz para las afecciones de la piel. El herpe, barros, y varias erupciones escamosas disminuyen con el uso del jabón de Glenn, que limpia, desinfecta, blanquea y embellece la piel. Infinidad de personas lo encuentran exquisito
Para
EL USO DIARIO-BANO-y CHAMPU
Algodón estíptico de Rohland, 25 centavos.

LIBRESE DEL REUMATISMO
SI se halla torturado por la agonía agudísima del reumatismo, los escozores de la ciática o la miseria penosa del lumbago, se puede probar fácilmente que el remedio de fama mundial—Píldoras De Witt para los riñones y la vejiga—dará alivio instantáneo, y si uno persiste con el tratamiento, resultará el perfecto restablecimiento de la salud y la completa reposición de la fuerza. Esta preparación, recomendada por los médicos, nunca falla. Se observan los resultados dentro de veinticuatro horas; lo garantizamos. Su farmacéutico vende
LAS PILDORAS DE WITT
PARA LOS RIÑONES Y LA VEJIGA
y le dirá que son inmejorables en todos los casos de las enfermedades causadas por exceso de ácido úrico, tales como el reumatismo, la ciática, el lumbago, la gota, etc. Empiece inmediatamente su curación. Todos los farmacéuticos tienen las Píldoras De Witt. Cuídese de conseguirlas

Mal humor
Estreñimiento
Mal del hígado
Las personas coléricas que tienen frecuentes accesos de mal genio, suelen ser víctimas de la biliosidad. Esto se debe o a excesos en el comer o beber, o a cierta deficiencia en los jugos gástricos. Para tales personas las Píldoras de Brandreth se recomiendan altamente.
Las Píldoras de Brandreth (puramente vegetales) son un remedio de probada eficacia para todas las edades para normalizar el régimen diario del cuerpo tan necesario para la buena salud. Limpian eficazmente los intestinos, regulan las secreciones biliares excesivas y ayudan al funcionamiento normal del estómago e hígado, purificando así la sangre y protegiendo la salud.
Píldoras de BRANDRETH
Pídalas en cualquier farmacia o droguería. Las legítimas vienen en cajitas ovaladas de lata dorada con la firma del Dr. Brandreth.

EL P. JORGE CAMARERO S. J. REPRESENTARA A LA ANUNCIATA EN SEVILLA

El R. Padre Jorge Camarero, S. J., Director de la Federación Mariana de Cuba ha sido designado para representar a la Federación Mariana de Cuba ,ante el Congreso Mariano de Sevilla, que tendrá lugar en la segunda quincena de mayo próximo, y al cual concurrirán representaciones de todas las Congregaciones de España, Portugal y de Centro y Sur América.

El Padre Camarero, embarcará el 21 del actual rumbo a la Madre Patria de la cual vino a Cuba hace 27 años.

El Presidente general de la Federación Mariana de Cuba, Dr. Ramón G. Echevarría, ruega muy encarecidamente a los Congregantes de la Anunciata, a los Congregantes Marianos Obreros, a las Damas Protectoras del Ropero del Catecismo de la Anunciata y a los alumnos de la Academia Nocturna Obrera, se dignen concurrir al muelle de San Francisco, a las 8 y media de la mañana, con el objeto de hacer una demostración de cariñosa adhesión y personal afecto al querido Director.

El Padre Camarero lleva 26 años al frente de la Anunciata y sus obras de acción católico-social.

Deseamos un feliz viaje un grandioso éxito en su misión y pronto retorno a la Habana, donde tanto se le distingue y quiere a tan bondoso Jesuíta.

La actividad intelectual es uno de los beneficios que se obtienen depurando el cuerpo metódicamente. La gente más eminente acostumbra tomar todas las mañanas el laxante suave y refrescante
"SAL DE FRUTA" ENO
Marca de ENO'S "FRUIT SALT" Fábrica

HIGIENE ESCOLAR
Por el
Dr. Alfredo M. Aguayo

Es tan escasa la literatura moderna sobre Higiene escolar, y va siendo tan importante y necesario su estudio en las Normales y Universidades de todos los países, que se hacía sentir, por lo menos en los países de habla española, la falta de un texto que llenara las aspiraciones de profesores y alumnos y que estuviera redactado según las orientaciones modernas.

El Dr. Alfredo M. Aguayo, que tiene a su cargo la cátedra de esa asignatura en nuestra Universidad, con su competencia, de sobra demostrada, acaba de publicar esta obra fundamental, que es producto de muchos años de estudios y práctica en esta materia y que contiene todo cuanto con la Higiene escolar se relaciona.

La obra está editada con todo esmero y contiene una gran cantidad de dibujos, fotografías y planos, todos originales, pudiendo afirmar que es de lo más completo que se ha impreso, no solo en español, sino en todos los idiomas.

Precio del ejemplar, encuadernado en tela .. .. $ 5.00

MARTI Y SU OBRA LITERARIA

UN EXAMEN DE SU OBRA LITERARIA

POR RAIMUNDO LAZO

Catedrático de Literatura en el Instituto de 2da. Enseñanza de la Habana.
Prólogo del Dr. JOSE A. RODRIGUEZ GARCIA

Numerosa es la Bibliografía sobre Martí y muchos han sido los estudios literarios que se han publicado en estos últimos años; pero la obra del Dr. Lazo contiene un estudio totalmente nuevo, examinando todos los aspectos de la obra del Apóstol. El libro está dividido como sigue: Martí, el hombre. El poeta. El orador. El prosista. El novelista. El moralista. El crítico literario. El precursor del modernismo y Conclusión.

Precio del ejemplar, en 4º, a la rústica .. .. $ 1.00

OTRAS NOVEDADES

GREGOIRE (RAYMOND). — ANATOMIE MEDICO CHIRURGICALE DE LA REGION SOUS-THORACIQUE DE L'ABDOMEN. Illustré avec 59 planches. París 1929. 1 tomo en 4º a la rústica .. .. .. $ 3.00
GREGOIRE (RAYMOND).—ANATOMIE MEDICO-CHIRURGICALE DE L'ABDOMEN. LA REGION LOMBAIRE ET LE PETIT BASSIN. Avec 81 planches. París 1929. 1 tomo en 4º a la rústica $ 4.00
FERRER PERIS (Dr. A.)—CIRUGIA GENERAL DE URGENCIA. Datos modernos sobre primeros auxilios médicos, en casos de urgencia. Operaciones, etc., etc. Edición ilustrada con 78 figuras. Valencia 1929. 1 tomo en 4º, encuadernado en tela .. .. $ 3.00
ALCARAZ Y MIRA (ENRIQUE).—PROBLEMAS ELEMENTALES DE COSMOGRAFIA. Aplicados al estudio de las insolaciones y de las sombras, de los cuadrantes solares y la medida del tiempo. Madrid 1929. 1 tomo en 4º encuadernado en tela .. .. $ 3.00
YELA UTRILLA (Dr. JUAN F.)—HISTORIA DE LA CIVILIZACION ESPAÑOLA EN SUS RELACIONES CON LA UIVERSAL. Madrid 1928. 1 tomo en 4º encuadernado .. .. $ 2.50
ATLAS DE POCHE POUR AUTOMOBILISTES. Un mapa completo de carreteras, que contiene Inglaterra, Francia, España, Alemania, Italia, Checoeslovaquia, Austria Hungría, Polonia, Yugoeslavia, Marruecos, Argelia, Túnez y Tripolitania. Todos los mapas son en colores y las carreteras trazadas con veddadera claridad. Es lo mejor que hay sobre vías de comunicaciones. París. 1 tomo en 4º encuadernado .. .. $ 6.00
AGACINO (RAMON) Y GAMEZ (J.M.)—EXPLOSIVOS. Clasificación, propiedades, preparación en el laboratorio, fabricación industrial, análisis, aplicaciones, etc., etc. Cádiz. 1 tomo en 4º encuadernado en tela .. .. $ 3.00
JAFF (DOCTOR).—ARTE DE CONSERVAR EL AMOR SEXUAL EN EL MATRIMONIO. Barcelona. 1 tomo en 4º a la rústica .. $ 2.00
SAINZ (BONIFACIO).—EL LIBRO DE LAS VELADAS. Colección de composiciones escogidas en verso y prosa, propias para fiestas escolares y familiares, felicitaciones, etc., etc. Madrid 1929. 1 tomo en 8º a la rústica .. .. $ 0.50
ORTEGA Y TRIAS (RAMON).—EL TRIBUNAL DE LA SANGRE o LOS SECRETOS DEL REY. Alrededor del Reinado de Felipe II. Madrid. 2 tomos en 4º a la rústica .. .. $ 1.00
MATA (PEDRO).—LA RECONQUISTA. (Ultima producción). Madrid. 1 tomo en 8º a la rústica .. .. $ 0.50

LA MODERNA POESIA
Obispo 135. Apartado 605. Teléfono A-1171. Habana.
CERVANTES
Galiano 62. Apartado 1115. Teléfono A-4958. Habana

Jarabe de HIPOFOSFITOS SALUD
Enérgico reconstituyente; aprobado por la Real Academia de Medicina y con cerca de medio siglo de éxito creciente contra la
ANEMIA
Pedid JARABE SALUD para evitar imitaciones.

POLVOS DE ABISINIA
EXIBARD
Sin Opio ni Morfina
Muy eficaces contra
ASMA
Catarro — Opresión
35 Años de Buen Éxito. — Med. Oro y Plata.
H. FERRÉ, BLOTTIÈRE & Cie
6, rue Dombasle PARIS
TODAS FARMACIAS

HE AQUI
la MARCA de la ELEGANCIA
y del BUEN TONO
que siempre llevan
CAMISAS - CALZONCILLOS - PYJAMAS
BERTHOLET
CAMILLERI & Cie, Sucres
82, Rue d'Hauteville, 82 - PARIS
que confecciona lencería de lujo a mano y a medida.
RECIBIMOS LAS PEDIDAS POR CORREO

N. Gelats & Co. BANQUEROS HABANA Aguiar 106-108
Vendemos cheques de Viajeros
Pagaderos en Todas Partes del Mundo
y Cartas de Crédito Circulares
en las Mejores Condiciones
"SECCION DE CAJA DE AHORROS"
Recibimos Depósitos en esta Sección Pagando de 3 por 100 Anual
Todas estas operaciones pueden efectuarse también por correo

¡Recuerde usted!
que por antiguas que sean las enfermedades de
Estómago e intestinos
se curan tomando después de las comidas el
DIGESTÓNICO
De venta en farmacias y droguerías.

40 AÑOS DE ÉXITO
VINO-LEGÍTIMO
PEPTONA-BARNET
FERROFOSFATADO
3 Copitas alimentan más que 100 gramos CARNE FRESCA
Todo se asimila pronto sin digerir, descansa el estómago y el hígado
PREPARADO POR:
Droguería "Sarrá" - La Mayor

FLY-TOX
Mata
Las Pulgas
(Rótulo Azul)

M.E.C.D. 2016

UNA CIRCULAR DEL JEFE DE LA POLICIA SOBRE LA DEMARCACION DE JUZGADOS

Se transcribe un acuerdo de la Sala de Gobierno del Tribunal Supremo, en relación con los 5 Correccionales

Por el Jefe de Policía, se dictó ayer tarde la siguiente circular:

"La Gaceta Oficial de fecha 15 del corriente publica el acuerdo de la Sala de Gobierno del Tribunal Supremo, de fecha 1 de octubre ppdo., que dice:

ACUERDO

Visto el acuerdo de la Sala de Gobierno del Tribunal Supremo, de 1 de octubre próximo pasado, que dice lo que sigue:

Dada cuenta a la Sala de Gobierno de este Tribunal formada por los señores Juan Gutiérrez y Quirós, José V. Tapia, Juan Manuel Menocal, José I. Travieso y López y Pedro Pablo Rabell, en sesión del día primero del mes en curso con el expediente relativo a la fijación de la demarcación del Juzgado de Instrucción de la Sección Quinta, creado por la Ley de catorce de agosto último, la Sala vistо lo informado con fecha diez de los corrientes por el Presidente de la Audiencia de la Habana, y aceptando la conveniencia de que los Juzgados de Instrucción y los Correccionales tengan una demarcación común en la ofrma propuesta por la Presidencia de la Sala de Vacaciones de la Audiencia en la relación acompañada a su informe de dos de agosto próximo pasado, que aparece en fojas siete del expediente relativo a los límites del Juzgado Correccional de la Sección Quinta, acordó que la demarcación para unos y otros Juzgados sea la siguiente:

Primera Sección.—Desde el litoral Norte, en el nuevo Malecón, por el eje de la calle Avenida de Bélgica (antes Monserrate), hasta la calle de Cuarteles; por el eje de ésta a tomar el centro de la calle de Compostela en toda la extensión de ésta, y terminá en el muelle en la bahía, en el ángulo izquierdo del muelle de los almacenes de la Ward Line quedando incluídos el Término Municipal de Regla, sólo para el Juzgado de Instrucción, el barrio de Casa Blanca y la bahía en toda su extensión.

Segunda Sección.—Desde el litoral Norte, en el nuevo Malecón por el eje de la calle Avenida de Bélgica (antes Monserrate) hasta la calle de Cuarteles; por el eje de ésta a tomar el centro de la calle de Compostela, ésta en toda su extensión hasta la bahía, en el costado izquierdo de los almacenes de la Ward Line sigue todo el litoral hacia el Oeste hasta donde termina en la bahía la calle de Alambique, continúa por el centro de ésta hasta la de Diaria, por el eje de ésta hasta Florida y por el centro de ésta, de Angeles y de Avenida de Italia (antes Galiano) hasta el mar, continuando por el litoral hasta el punto de inicio en el nuevo Malecón.

Tercera Sección.—Por el litoral de los muelles de Tallapiedra desde el eje de la calle de Alambique hasta la línea del Centro de la calle de Manglar o Arroyo; por el eje de ésta hasta la Avenida de Máximo Gómez (antes Calzada del Monte); por el centro de ésta hasta Padre Varela (antes Belascoaín) y por el eje de ésta, en toda su extensión, hasta el mar, siguiendo por el litoral hasta el inicio en la Avenida de Italia (antes Galiano) de la demarcación de la Sección Segunda.

Cuarta Sección.—Desde el litoral en la línea de prolongación de la calle de Padre Varela (antes Belascoaín) al mar, sigue el eje de esa calle hasta la Avenida de Máximo Gómez (antes Calzada del Monte); va por el centro de ésta y su continuación la Calzada del Cerro sigue la de Palatino y continúa por el eje de la carretera a Vento hasta el río Almendares, sigue por el límite del término municipal de la Habana hasta la desembocadura de ese río y continúa por el litoral del Vedado y Avenida del Maine hasta el punto de partida.

Quinta Sección.—Desde el centro de la calle de Arroyo o Manglar en la ensenada de Atarés por esa calle hasta la Avenida de Máximo Gómez (antes Calzada del Monte); sigue por el eje de esa Avenida, de su continuación la Calzada del Cerro, la de Palatino y Carretera de Vento hasta el río Almendares y sigue por el límite del Término Municipal de la Habana, desde ese punto hacia el Este, hasta el litoral de la bahía en la desembocadura del río Martín Pérez y continúa por ese litoral hasta la calle de Arroyo o Manglar.

Y que se remita certificación de este acuerdo a la Secretaría de Justicia, a los efectos del artículo primero de la Ley de catorce de agosto último.

En uso de las facultades que me están conferidas por el artículo I de la Ley de 14 de agosto de 1928,

RESUELVO

Aprobar los límites de los Juzgados de Instrucción y Correccionales de esta Capital, tal como se han fijado por la Sala de Gobierno del Tribunal Supremo en dicho acuerdo de 1 de octubre de 1928 que incluye el nuevo Juzgado de esta Capital, creado por la Ley de 14 de agosto de 1928.

Comuníquese la presente Resolución a los señores Presidentes del Tribunal Supremo, y de la Audiencia de la Habana, para su conocimiento, y el de los correspondientes Jueces de Instrucción y Correccionales de esta Capital y al señor Secretario de Gobernación para conocimiento de los Jefes de Estaciones de Policía correspondientes.

Habana, marzo 30 de 1929.—Por ausencia del Sr. Secretario. (Art. 62 de la Ley del Poder Ejecutivo). Fdo. Doctor R. Eguilior, Subsecretario.

Lo que se circula para general conocimiento.

J. Perdomo, M. M.
Teniente Coronel del Ejército,
Jefe de Policía en Comisión.

CANAS

Para las canas
USE AGUA DE COLONIA
"La Condesa"
Locjón higiénica, inofensiva, de agradable perfume, que devuelve al cabello canoso su color primitivo en pocos días, sin las molestias de las tinturas. (Precio del frasco $2.80). Pida prospecto.
De venta en todas las buenas tiendas, farmacias y perfumerías.
REPRESENTANTE:
P. GONZALEZ
Concordia 115. — Habana
Teléfono A-6680

Fiestas Campestres

El buen tono de las jiras elegantes, exige brindar

"Cangrejitos" rellenos de jamón
Libra $1.00
Otra deliciosa creación de
Lucerna
Repostería Francesa
Neptuno 104 Telf. M-2021

PELETERIA "LA BOMBA"
MANZANA DE GOMEZ-TEL. A-2989-APARTADO 936.

No Más CALLOS

Asombroso descubrimiento científico que termina con los callos. Una gota hace que el dolor desaparezca en 3 segundos. Entonces el callo se seca y se desprende fácilmente. Los médicos lo encuentran milagroso. Cuidado con las imitaciones. De venta en todas partes.

—"GETS-IT"—
Chicago, E. U. A.

Cada Paso le Produce más Sufrimientos

La Mujer es más Susceptible que el Hombre a las Enfermedades de los Riñones

La vida se vuelve intolerable cuando cada paso provoca dolor de cintura, cuando Ud. se levanta en la mañana cansada, con ojeras muy profundas, sufriendo jaqueca, desesperada y desanimada porque sabe Ud. que es la víctima de la terrible enfermedad de los riñones. La mujer es una presa fácil de los males de los riñones, que la privan de sus encantos y la hacen parecer vieja y gastada antes de tiempo.

¡Anímese! LAS PÍLDORAS DE FOSTER PARA LOS RIÑONES han aliviado a miles de enfermos en todo el mundo. Cuando sus riñones no funcionan como deben, si no eliminan los venenos de su organismo, las consecuencias serán desastrosas. Las PÍLDORAS DE FOSTER PARA LOS RIÑONES favorecen el funcionamiento de los riñones y protegen al enfermo contra cualquier acumulación de productos de desecho en el organismo.

Durante más de cincuenta años el público ha pedido en todo el mundo las PÍLDORAS DE FOSTER PARA LOS RIÑONES, lo cual explica por qué se pueden encontrar en casi todas las farmacias boticas y droguerías.

M. R.

PILDORAS DE FOSTER

LA SOCIEDAD DE ESTUDIOS CLINICOS

Brillante trabajos de los doctores Mestre y Arellano

Celebró su sesión reglamentaria la "Sociedad de Estudios Clínicos de la Habana". Con tal motivo se vió muy concurrida la Academia de Ciencias, pudiendo anotar entre otros a los siguientes médicos: Juan José Mestre; Eduardo Arellano; Giralt; Alberto Inclán; Saladrigas; Avalos; Silveira; Emilio Martínez; Cárdenas; Gross; Puente Duany; Rivero; Sánchez; Pardo; Caballero; Sastre; Hurtado; Aballí y Pérez de los Reyes.

El primero en hacer uso de la palabra fué el doctor Juan José Mestre, que leyó un documentado trabajo basado en la experiencia de un gran número de casos, muchos de los cuales fueron curados rápidamente por este nuevo procedimiento. El doctor Juan José Mestre hizo algunas consideraciones sobre las indicaciones y contraindicaciones del nuevo procedimiento y afirmó que es una nueva adquisición terapéutica de tan alto valor como la bismutoterapia.

El doctor Aballí felicitó al disertante y lo alentó para que siga perseverando en sus estudios ya que tan lisonjero éxito había obtenido.

El segundo trabajo estuvo a cargo del doctor Eduardo Arellano, que trató de un tema de alto interés para la profesión médica y para la humanidad. Su trabajo se titulaba: "Tratamiento del cáncer laringeo", y en él expuso el doctor Arellano toda su gran experiencia en lo que a las neoplasias de la laringe se refiere. Hizo bellas y muy demostrativas proyecciones con el magnífico aparato que recientemente adquirió la Sociedad a iniciativas del doctor Aballí.

Con motivo del trabajo del doctor Arellano hicieron uso de la palabra los doctores Emilio Martínez, Puente Duany y Gross, los cuales expusieron su aquilatada experiencia sobre la cuestión que se trataba.

La sesión terminó con un trabajo del doctor Puente Duany sobre los tumores de los batracios, habiendo presentado ante la Sociedad una enorme rana toro, portadora de un enorme tumor en la cabeza, demostrando bellas microfotografías y haciendo consideraciones sobre la naturaleza de esta afección en los batracios.

CONFERENCIA AGRICOLA EXTRA, EN PTO. PADRE

En vista del éxito obtenido en las Conferencias de Puerto Padre, el Sr Alcalde Municipal, Directores de Colegios y otras altas personalidades solicitaron se celebrara una conferencia extra en esa Ciudad, por considerarla de utilidad práctica para todos.

Los Comisionados de Agricultura, Ingenieros Benjamín Muñoz Ginarte y Fernando Agete, siempre complacientes, no tuvieron inconveniente en acceder a esta petición, y en la mañana del día 18 se efectuó en medio del mayor entusiasmo, la conferencia, que culminó en un ruidoso éxito.

HABANERAS

Viene de la página CINCO

ARTE Y CARIDAD

EL FESTIVAL DEL LUNES

Está todo dispuesto.
Sin faltar detalle alguno.
Será el lunes, según sabrán todos, el gran festival destinado a recaudar fondos para la Escuela Nocturna El Salvador y para los pobres que están bajo la protección del Padre Viera en la Parroquia del Cerro.

Celébrase a las nueve de la noche en el teatro Martí, cedido amablemente por sus nuevos empresarios, los señores García y Portuondo.

Los palcos, como puede versé a continuación, están en poder de distinguidas personas de esta sociedad.

América Arias de Gómez.
Condesa de Revilla de Camargo.
Lily Hidalgo de Conill.
María Galarraga de Sánchez, Lita S. de Pennino, Blanquita Fernández de Castro de Jardines, Conchita Huidobro de Valdivia, Fidencia Toledo de León y María Luisa Giralt de Martínez Díaz.
Evirita Obregón de la Cruz.
Y Rosa Rafecas de Conill.

El Secretario de Obras Públicas, doctor Carlos Miguel de Céspedes.

El opulento caballero Pepín Rodríguez, que adquirió el primer palco, pagando por él cincuenta pesos.

Julio Blanco Herrera.
El doctor Julio de la Torre.
Y Francisco E. Bravo, Eugenio de Sosa, Emeterio Zorrilla, Salvador García, Antonio Ortega, Sixto Abreu, Juan Alvarado y Vicente del Real.

El popular maestro Gonzalo Roig, Director de la Orquesta Sinfónica de la Habana y de la Banda Municipal, tendrá a su cargo la dirección de la parte musical de la función.

El maestro Roig, queriendo contribuir al éxito de esta fiesta de caridad, ha asumido — y ello es una garantía de triunfo — la dirección.

Las entradas están a la venta en el restaurant **La Reguladora**, de la calle de Amistad, y en la Parroquia del Cerro.

Valen diez pesos los palcos.
Y un peso las lunetas.

HECTOR DE SAAVEDRA

De viaje.
El doctor Hector de Saavedra.
Nuestro compañero tan admirado y tan querido, redactor de la amena y personal sección **A través de la Vida**, cuyos lectores son todos los que reciben este periódico.

Embarca hoy en el vapor **Orizaba** de la **Ward Line**, con dirección a Nueva York.

Corta allí su estancia.
Sólo por unos días.
El sábado de la semana seguirá viaje a Europa en el **Statendam**, nuevo barco de la **Holland America Line**, que rendirá su primera travesía del puerto neoyorkino a Rotterdam.

Hector va a París.
Por una temporada.

BILTMORE

Comidas semanales.
De los domingos.
Será mañana en el **Habana Biltmore Club** la tercera de la temporada.

Por el teléfono FO-7877 pueden hacerse las solicitudes de mesas.

Se bailará.
Con la orquesta de los Palau.

(Continúa en la pág. NUEVE)

JOYAS · MUEBLES · OBJETOS PARA REGALOS
LA CASA QUINTANA
AVE. ITALIA 74-76. TEL. A-4264-M-2146

Mathilde Cumont

Garantía de autenticidad parisienne, la obtiene adquiriendo su VESTIDO y SOMBRERO en esta casa.

Acaba de llegarnos otra nueva colección de modelos de la temporada en preciosas telas estampadas; alta novedad en colores y dibujos, en Chiffon y Foulard de los grandes magos PATOU, LELONG y CHANEL.

Prado Nros. 88 y 96

Cristalería de Baccarat con Grabados Finos y de Gusto

12 copas para agua .....
12 copas para vino .....
12 copas para Jerez .....
12 copas para licor .....
12 copas para champagne..

GANGA $25.00

Tenemos siempre piezas para repuestos.

"LA AMERICA"
LOCERIA Y CRISTALERIA
AVENIDA DE ITALIA (GALIANO) 113
HABANA

QUEDO CONSTITUIDO EL PREMIO DE "JOSE GONZALEZ ETCHEGOYEN"

Llevará esta denominación un premio creado para los alumnos de las escuelas públicas. Bases para el concurso especial

El General Alemán ha recibido una atenta comunicación firmada por el señor Dagoberto Acevedo, manifestándole que por acuerdo del día 11 del actual, se aprobó el nuevo reglamento para la aplicación del Premio "José González Etchegoyen", cuyas bases están determinadas en 10 artículos en la forma siguiente:

ARTICULO 1º.— Se constituye un premio denominado "José González" Etchegoyen' que se discernirá entre los alumnos del sexto grado, de ambos sexos, de las Escuelas Públicas, del Distrito Escolar de la Habana.

ARTICULO 2º.— Dicho premio se dividirá en tres categorías:

a) un premio consistente en 25 pesos Moneda Nacional.

b) un segundo premio de 15 pesos.

c) un tercer premio de 10 pesos.

d) Tres accesits para los opositores que quedaren en el cuarto, quinto y sexto lugar.

ARTICULO 3º.— Todos estos premios serán acompañados de sus correspondientes Diplomas y se adjudicarán a los alumnos que rindan mejor prueba en las oposiciones que habrán de celebrarse a la terminación del tercer período escolar.

ARTICULO 4º.— Concurrirán a las oposiciones a que se alude en el artículo anterior hasta DOS alumnos por aula de cada Escuela Pública de este Distrito.

ARTICULO 5º.— Los Directores de Escuelas al seleccionar el alumno o los DOS Alumnos que habrán de tomar parte en la oposición a que se contrae este Reglamento tendrán en cuenta como requisito indispensable la asistencia, (superior a un 60 por ciento de promedio) y la conducta observada durante el curso.

ARTICULO 7º.— El Tribunal redactará quince temas de cada una de las dos materias objeto de la oposición, tomados de los vigentes cursos de estudios y sacará a la suerte uno de dichos temas en el acto de la oposición.

ARTICULO 8º.— Uno de los opositores será el encargado de extraer de la urna los temas que habrán de ser desarollados.

ARTICULO 9º.— El Tribunal lo compondrán cinco miembros, a saber:

a) El Presidente de la Institución. El Secretario.
Un Delegado de la Junta de Educación.
Un Director de Escuelas de esta Capital.

b) Las oposiciones durante tres horas, dedicándose dos de ellas a la resolución de los tres problemas de aritmética y una hora para desarrollar el tema de Historia.

c) El propio día se celebrarán las oposiciones, se calificarán los trabajos que necesariamente habrán de ser anónimos, declarándose en Sesión Permanente el Tribunal hasta tanto termine las calificaciones y proclama a los opositores triunfantes.

ARTICULO 10º.— La Logia, de acuerdo con la Inspección del Distrito, redactará, el Reglamento por el que se han de regir estas oposiciones".

El señor Secretario ha dado orden para que se registrara y se le presentara el estudio de la proposición anteriormente citada.

UN ACCIDENTE AUTOMOVILISTA

Dos empleados de una casa comercial de Jaruco, heridos

JARUCO, abril 19. DIARIO. Habana. Esta tarde han sufrido un grave accidente de automóvil dos empleados de la casa del señor Ramón del Collado, almacén de víveres de esa capital, al regresar de su recorrido de ventas en una cuña Ford.

Chocaron contra un árbol de la carretera Jaruco-Habana, frente a la finca "La Palma" a seis kilómetros de este pueblo.

Trasladados a la casa de socorro, fueron asistidos por los médicos municipales Dres. Pipeau y Rodríguez, y en vista de la gravedad de uno de ellos, sin esperar la ambulancia que había sido pedida a la Habana, los llevaron en una máquina para ingresar en la "Quinta Covadonga" de la que son asociados.

DEL CENTRO DE LA PROPIEDAD URBANA

Proyecto de pensión para la viuda del secretario Padilla

El Centro de la Propiedad Urbana en su Junta Directiva trimestral reglamentaria y con la asistencia de un nutrido grupo de sus componentes, se trataron los siguientes asuntos:

—Dió cuenta del sensible fallecimiento del doctor Juan S. Padilla, competentísimo Secretario Contador del Centro, acordándose ratificar el acuerdo del Comité Ejecutivo dándole el pésame a su viuda y demás familiares, muy especialmente a su hermano el señor Bartolomé S. Padilla, oficial de la Secretaría.

—Consideró para proponerlo así a la Junta General próxima el acordar designar una pensión a la señora viuda del Secretario fallecido.

—Conoció el acuerdo del Comité Ejecutivo designando con el carácter de interino y con la finalidad de hacerlo cargo de la Secretaría mientras no se nombre el nuevo Secretario, al señor Bartolomé S. Padilla con el carácter de Vicesecretario Contador y con el fin de que no sufran interrupción alguna los diversos asuntos que los asociados del Centro tienen en tramitación.

—Tomó conocimiento de multitud de mensajes de pésame dirigidos al Centro por el fallecimiento del doctor Padilla, acordándose acusar recibo de ellos.

—Aprobó el balance presentado por el Tesorero correspondiente al primer trimestre del año actual y se conoció la cantidad a que ascienden los ingresos para el segundo trimestre.

—Acordó reunir nuevamente a la Junta Directiva antes de la Junta general de elecciones que ha de celebrarse el 15 de Mayo próximo, donde se ha de conocer la Memoria del año 1928 y el Presupuesto para el próximo período Directivo.

—La Junta quedó compenetrada de la labor realizada durante el año por el Comité Ejecutivo que preside el doctor Manuel T. Gómez, Presidente General de tan sólida y antigua corporación.

UN AVION EN SAN JULIAN DE GUANE

Es el primer aeroplano de la Compañía Americana Aérea

MENDOZA, abril 19. MARINA. Habana. Hoy en San Julián de Guane, a seis kilómetros de este pueblo donde tiene un campo de aterrizaje la Compañía Pan Americana, aterrizó el primer aeroplano de la misma, llegando a las 11 a. m. y saliendo a las 11:35 a. m. para esa capital.

Corresponsal.

La Personalidad

La belleza, ese hechizo que atrae y encadena a los hombres, no puede ser alcanzada ni conservada por la mujer que deja que el sufrimiento reduzca su vitalidad y le estampe su sello en el rostro.

Aleje las penas y el dolor que produce cada mes una menstruación irregular. Tome la Nueva Salud de Reno. Ese tónico da salud, fuerza y vitalidad a los órganos. Estimula el organismo entero.

No se sacrifique varios días al mes. No deje marchitarse sus encantos. Para verse siempre bien, tome

NUEVA SALUD DE RENO
EL TÓNICO DE LA MUJER

Sea usted previsor:
"VAYA EN LA EXCURSION"
CIA. IBERO-AMERICANA DE EXCURSIONES, S. A
Obispo 15 F. Habana. Tel. A-7578.

LOS CAPITANES DE POLICIA DEBEN CONOCER A LOS VECINOS DEL BARRIO

Dentro de un mes comenzará la construcción del edificio para la Décima Estación de Policía, junto al Almendares

En la Secretaría de Gobernación se afirmaba ayer por la tarde que de un momento a otro se dará a conocer el Decreto por el cual se prorrogará nuevamente la comisión especial de que disfruta el Brigadier señor Pablo Mendieta, Jefe de la Policía Nacional, a las órdenes del señor Presidente de la República, por vencérsele el día 26 de este mes, los seis meses que le fueron concedidos en ese sentido. Continuará al frente del mencionado Cuerpo el Teniente Coronel Perdomo al que se le ha confiado, y realiza una reorganización de todas las fuerzas.

EXPULSION DE UN CONTRABANDISTA

En la tarde de ayer fué firmado el Decreto de expulsión del ciudadano americano Mr. Sidney Horffman, que fué detenido por la Secreta, por dedicarse al tráfico ilegal de bebidas e inmigrantes entre Cuba y las costas americanas.

LA CONSTITUCION REFORMADA

La Secretaría de Gobernación distribuirá de un momento a otro ejemplares de la Constitución, recién reformada, entre todos los Alcaldes de la República, para de esta manera satisfacer la ansiedad de esas autoridades locales de conocer su texto, y que constantemente hacen consultas a dicho centro acerca del mismo.

LOS CAPITANES DE ESTACION

El Secretario de Gobernación, General Delgado, ha dirigido ayer una comunicación al Jefe de la Policía Nacional, advirtiéndole el deber en que se hallan los capitanes de Estaciones de Policía en la Habana, de investigar quiénes son y qué conducta moral observan los vecinos que llegan de nuevo a vivir a sus respectivos barrios, así como la dirección de los que se marchan de los mismos hacia otras partes de la ciudad.

Origina esta nueva medida del Secretario de Gobernación, según expresa en la propia circular, el deseo de satisfacer la petición hecha por la Asociación de comerciantes de muebles que realizan sus ventas a plazos y a los cuales, en muchos casos, sus clientes burlan, porque dando un domicilio cambian después de él sin notificarlo y muchas veces venden los muebles, sin que sea posible dar ni con los propietarios ni con los muebles, por muchas gestiones que se realizan. El General Delgado reconoce en la mencionada circular que este auxilio debe prestársele a los solicitantes sin embargo de ser dichas actividades de carácter esencialmente civil y privadas.

ESTACION DE POLICIA

En la tarde de ayer conferenció largo rato con el Secretario de Gobernación el Jefe interino de la Policía Teniente Coronel Perdomo. A su salida manifestó que había obtenido del General Delgado la aprobación de una transferencia de créditos diversos de aquel Cuerpo, que suman 15,000 pesos ahorrados de gastos de material y otras atenciones de la Policía, y los cuales serán destinados a la terminación de la Estación de Policía de Luyanó, cuya inauguración está señalada para el mes de Junio. El señor Perdomo ha hecho ese edificio, al igual que el de la Estación de Arroyo Naranjo, con los ahorros del dinero que para la Policía se asigna todos los meses y se propone inmediatamente comenzar, el mes que viene, la construcción del edificio de la Décima Estación de Policía, en las márgenes del río Almendares y terminarlo en igual forma.

Leche FAVORITA CON EL CAFÉ

PURIFINA

El Ungüento que por tres generaciones ha sanado eczema, barros, picaduras de insectos, y toda erupción e irritación de la piel y el cráneo.
En las boticas y droguerías

El Departamento de Fajas de la Elegante *de Galiano,*

tiene a su disposición nuevos estilos de fajas de la marca de garantía LE CHIC, que serán muy del agrado de Vd.

Nuestros precios son muy económicos. Vea algunos:

Faja Modelo	364	$ 1.85
„ „	393	2.50
„ „	399	3.00
„ „	365	3.25
„ „	106	3.90
„ „	169	4.00
„ „	103	4.25
„ „	101	4.40
Ajustadores de TUL, muy finos, en blanco, rosa y lila,		$0.59

Tenemos Todas las Tallas
Estos precios solo por unos días.
La Elegante
La Casa de los Encajes
GALIANO 64 TELF. A-4546

Baños de mar en LA PLAYA
20 MINUTOS DE LA HABANA

La PLAYA DE MARIANAO, la más cercana y más hermosa de La Habana, rivaliza con las famosas playas europeas. Abierta diariamente, sirve de marco a los bañistas que acuden a la Playa, en la cual, para calmar los abrasadores rayos del sol, multicolores quitasoles se hallan distribuídos sobre la fina y blanca arena, a la disposición del público

AVISO DE TRASLADO

Singer Sewing Machine Company tiene el gusto de comunicar el Traslado de las Oficinas de la Gerencia General en la Habana, al 4o. piso, edificio "Singer" situado en San Rafael esquina a Aguila.

SINGER SEWING MACHINE COMPANY

Teléfonos: M-9931
Centro Privado: M-9932
M-9933

M.E.C.D. 2016

Hoy a las 5 de la tarde:
La graciosa comedia en tres actos de don Manuel L. Rivas
A MARTILLAZOS
Por la noche, a las 9 y media:
La chistosa comedia en tres actos, de Carlos Arniches,
MI PAPA
tomando parte
RAFAEL LOPEZ SOMOZA

Gacetillas

TEATRO NACIONAL

Se exhibe esta noche nuevamente la película "Matrimonios por Contrato" estrenada anoche con extraordinario éxito. Es una película que deben ver todas las madres y todas las mujeres que tengan ideas raras acerca del matrimonio.

Además de esta película, actuará todo el espectáculo de Revistas y variedades, con su cuerpo de baile de diez y ocho mujeres bellas y jóvenes y con números tan valiosos como Elia de Granados que anoche oyó una gran ovación en su número "La fiesta de Pilar": Ketty y Lu, las bellas bailarinas internacionales; Les Valentinos el Cuarteto Stars; y otros.

Positivamente, el Teatro Nacional está presentando un gran espectáculo a precios inconcebibles. De ahí sus llenos diarios.

Julio Richard y Carmita Ortiz, que han rescindido su contrato con la compañía de Santacruz, debutan el martes próximo en el Nacional. Pareja de artistas, son Carmita y Julio, que cuentan con grandes simpatías en el público de la Habana, por su arte y por su elegancia.

892. A-20.

TEATRO MARTI

Hoy: LAS TRES PASIONES; y CHAU CHAU, por el barítono JUAN PULIDO

Excelentísimo es el programa de hoy en el cine favorito: MARTI.

Se exhibe una gran cinta de los Artistas Unidos que valorizan con su belleza Alice Terry y con su artista Ivan Petrovich. Esta bella film se proyecta a las tres, cinco y cuarto, y a las nueve y media. En estos dos últimos turnos actuará además, el gran barítono Pulido, que como gran atracción nos ofrece, debidamente escenificada su admirable creación titulada "Chau-Chau". El resto del programa de Pulido es: las canciones El Beso del Soldado; Miña Rula (gallega del maestro Zon); El Canto del Presidiario, de Alvarez; y los tangos Barrio Pobre, y Sufre y Llora, que son un gran éxito.

Acompaña a Pulido, el maestro Armayor y la gran orquesta—única en la Habana—de veinte profesores, con que cuenta el Teatro Martí por contrato especial con la Solidaridad Musical.

El complemento del programa es la deliciosa cinta pasional Una Noche de Amor, por los amantes perfectos del cine Vilma Banky y Ronald Colman.

El horario y precio, para hoy se ciñen al ritual: dos y media a siete y ocho a once y media; y 20 cts. luneta para el público que entre antes de las cuatro (con derecho a permanecer en la sala el tiempo que guste), y 40 centavos después de esa hora. El público de la tanda de las nueve y media puede entrar en el salón desde las ocho.

Para mañana, se prepara una gran matinée familiar, a la una y media, con Las Tres Pasiones; La Repórter Relámpago por la encantadora Bebe Daniels; Don "Q" Hijo de Zorro, por Douglas Fairbanks; Un Marinero Galante, por Billie Dove; y chispeantes comedias. También tomará parte en esta matinée el gran barítono Juan Pulido. 809. A-20.

TEATRO

En el Principal se representó anoche el juguete cómico de Paso y Dicenta (hijos), titulado "Mi tía Javiera", obra graciosísima en que hace alarde de su vis cómica el inadjetivable actor Rafael López Somoza.

El día 25 será el beneficio de la bellísima actriz María Arcos, con el estreno de la obra de Fernández Ardavín "Rosa de Madrid" y un apropósito por Gustavo y Carlos Robreño escrito expresamente para la beneficiada, titulado "Neurastenia".

El día dos de mayo, será la función a beneficio de la notabilísima actriz de carácter, Rosa Blanch, que cuenta con muchas simpatías en la Habana.

En su oportunidad daremos a conocer el programa.

MARIA URSULA DUCASSI DE BLANCO HERRERA

Continúan los ensayos de la obra de la bellísima dama María Ursula Ducassi, titulada "Los apuros de Ruperto" que se estrenará el día 23 en función extraordinaria en el Teatro Principal de la Comedia.

En la Contaduría del Teatro se hallan las localidades a la venta.

EL TEN CENT

Elia de Granados, la notable bailarina española obtuvo un ruidoso triunfo anoche en el teatro Nacional con la jota "La fiesta del Pilar", acompañada por el cuerpo de baile.

La película "Matrimonios por contrato" fué un triunfo para la Empresa Santos y Estrada.

Recibimos una carta del Comendador Bracale que insertamos a continuación:

Dr. José López Goldarás.
Cronista teatral del DIARIO DE LA MARINA.
Distinguido amigo:

He logrado que el notable profesor Guedes asuma la organización de la orquesta, en la que tomarán parte Joaquín Molina, violinista de primer orden, y el maestro Andraca y los principales músicos de esta ciudad.

Satisfecho por esta adquisición que pongo en su conocimiento, quedo siempre su devoto amigo y S. S.,

Cav. Adolfo Bracale.

Los elementos a que se refiere el Maestro Bracale son bastante conocidos para que pretendamos descubrirlos ahora.

PULIDO

Sigue triunfando el barítono canario Juan Pulido que actúa en Martí.

Tangos y canciones acompañadas por la Orquesta de 20 profesores de la Solidaridad Musical es el programa para hoy.

Se proyectará la producción de los Artistas Unidos "Las tres pasiones", por Alice Terry e Ivan Petrovich.

AUDITORIUM

Hoy reaparece en el teatro del Vedado la conocida cantante cubana Caridad Suárez y el tenor Emilio Medrano que actuó en el teatro Nacional últimamente.

La película "La mujer disputada" de los Artistas Unidos, por Norma Talmadge y Gilbert Roland es una valiosa producción.

JUAN PALMER

El próximo miércoles llegará a la Habana en el Monterrey el popular barítono y empresario de opereta Juan Palmer, unido con lazos indisolubles—a la célebre tiple mejicana Esperanza Iris que tantos triunfos ha alcanzado en la Habana, donde tiene grandes simpatías.

Nuestra bienvenida.

Gacetillas

VERDUN

Hoy en Verdun: Los Amores de Casanova, por Ivan Moujoskine.

Verdun, el concurrido cinema de la calle de Consulado nos anuncia para la función de hoy: el siguiente programa:

La obra cumple del cinema por Ivan Moujoskine y Rina de Liguoro.

Esta grandiosa obra europea fué comprada por la Metro Goldwyn Mayer para distribuirla en los Estados Unidos y América Latina.

Además se exhibirá la gran comedia por el afamado cómico Buster Keaton, titulada El Cameraman.

La producción de la Metro interpretada por Sid Chaplin y que lleva por título Faldas.

También se exhibirá el episodio número 14 de la serie de Tarzan el Mago, por Grank Merrill y una Revista de Asuntos Mundiales.

Matinée: 10 y 5 centavos. Noche: 30 centavos.

Para el domingo se anuncia La Bailarina de Granada, por Lily Damita y La Calle del Pecado por Emil Jannings y Gay Wray.

887 A 20.

TEATRO ALHAMBRA

Hemos podido comprobar anoche en Alhambra, que la actividad siempre obtiene su premio, pues la empresa López Villoch, no deja pasar una semana sin que haya un estreno en el teatro de Consulado y Virtudes. Y anoche le tocó el turno al sainete original de Pepe del Campo música de J. Anckermann, habiendo obtenido una aceptación general. Eso demuestra la calidad superior de la obra por la cual felicitamos a los autores y también a los artistas, sin excepción, por la magnífica interpretación. "Vitaphone Alhambresco" sigue su curso triunfal, puesto que ha sido el mayor de los aciertos de Villoch, Pepín Rodríguez y Anckermann. Jiménez e Iglesias será el próximo estreno y nos atrevemos a aseverar que será del agrado del público y para más adelante la revista de Villoch y "Pepín" Rodríguez, musicalizada por Anckerman que lleva por título M. Ch. o Caledoscopio Nacional. Para hoy en la tanda La Super Hembra; en segunda tanda Vitaphone Alambresco y en 3a. tanda El Solar de los Hampones. Mañana domingo matinée a las 2 y media de la tarde con el éxito de la temporada, Vitaphone Alambresco y el último estreno El Solar de los Hampones.

891 A-20

INGLATERRA

Gran temporada de verano a base de función corrida de una y media de la tarde a once y media de la noche, rigiendo los invariables precios de 10 centavos niños y 20 centavos los mayores.

Para hoy magnífico programa, con la comedia A La Escuela, por Los Niños Peligrosos; y las producciones Los Amores de Casanova por Rina de Liguoro e Ivan Mosjoukine; y El Siervo de la Condesa, por Lon Chaney y Ricardo Cortez.

Mañana: monumental programa de atracción.

Lunes 22: El Verdadero Cielo por George O'Brien y Lois Moran, y La Danzarina Apasionada, por la simpática Betty Compson.

Martes 23: La Repórter Relámpago, por Bebe Daniels.

Viernes 26: La Mujer Sin Dios, por Marie Prevost.

812. A-20.

GRAN TEATRO PAYRET

Orgullosa puede sentirse "Orts Films" y muy especialmente Mario Orts Ramos, que ha puesto a contribución su triunfo innegable de adaptador y director experto, y sobre todo su fe ciega en el triunfo rotundo que se confirmó anoche de la industria cinematográfica en Cuba.

"Alma Guajira" al pasar a la pantalla no ha perdido ninguna de las bellezas literarias de la obra de Marcelo Salinas pero ha ganado en vigor y colorido al darle vida real a escenas y paisajes que solo de un modo imperfecto pueden copiar los telones de un teatro.

Si el propósito primordial de Orts Films era demostrar que con artistas cubanos y laboratorios y dirección cubana se puede filmar una gran película, ya está demostrado. La presentación del estreno ha sido fastuosa y como ninguna película se ha presentado hasta hoy. Bien os verdad que a la compañía filmadora no le ha preocupado el lucro, puesto los ojos en la patria que quiere engrandecer, ha pensado solamente en el triunfo.

Hoy y mañana en turnos de 5 y cuarto y 9 y media se repite montada de igual modo.

La partitura del maestro Rojas y la inspirada y bella canción "Alma Guajira", que pronto será popular, del inspirado compositor cubano maestro Moisés Simons, fueron con justicia aplaudidas.

Mañana domingo se exhibe en gran diosa matinée Alma Guajira con El Angel de la Calle y Mala Cara, de Tom Mix a 50 centavos los mayores y 30 centavos los niños. 971 A 20.

Grandes Films

ACUSACION DEL SILENCIO

Hoy se estrenará en el teatro Encanto, otra cinta del selecto repertorio de Grandes Films.

Nos referimos a La Acusación del Silencio, producción que tiene extraordinarios valores y en la que realizan una labor digna de los más cálidos elogios Alice Lake y Helene Foster.

Alice Lake, no necesita presentación pues es una verdadera luminaria de la pantalla. Su belleza y su talento se ponen de relieve en esta película.

Se exhibirá La Acusación del Silencio, en los turnos elegantes de cinco y cuarto y nueve y treinta.

También irá esta cinta en la matinée que dará comienzo a la una y media, con Ensueños que es una creación de Helene Costello.

Esta última film triunfó el jueves en el Encanto.

Estas mismas películas, acompañada de Vicio y Traición, compondrán la magnífica matinée de mañana domingo.

Ensueños será también presentada hoy en el cine Lara.

856 A 20.

AUDITORIUM

En la tanda de nueve y cuarenta y cinco de hoy reaparece Caridad Suarez, y debut del tenor Emilio Medrano.

En los turnos preferentes de cinco y cuarto y nueve y cuarenta y cinco, figura en los carteles del amplio teatro de Calzada y D, en el Vedado, la interesante producción de Dorothy Revier, titulada La Sirena.

Luneta 50 centavos.

Para la tanda de ocho y media, Entre Naranjos, la notable película de Greta Garbo, basada en la novela de su nombre original del inmortal novelista español Vicente Blasco Ibáñez. Luneta, 20 centavos.

En la matinée de mañana: El Cameraman; La Pandilla de la Muerte; episodios 5 y 6 de La Isla de los Muertos; y La Dama Misteriosa. En las tandas de 5.15 y 9.45: Tentación Irresistible, y canciones cubanas por Caridad Suárez y Emilio Medrano.

895. A-22.

Auditorium

Calzada y D (Vedado) Telef. F-3906

a las 9½ de la noche
DEBUT de
MEDRANO
El tenor de palacio
con sus mejores
CANCIONES
Secundado por
LA MEJOR TIPLE CUBANA
CARIDAD SUAREZ

5¼ Tandas Elegantes 9½
ESTRENO de la Sugestiva Producción ESTRENO
LA SIRENA por DOROTHY REVIER

AMERICA ADVERTISING A-9638

VIVES (VEDADO)

Hoy sábado a las 5 y media se exhibe el episodio 6 de Buitres del Mar y el reestreno de la divertida comedia de William Boyd, titulada El Rascacielos, esta film se exhibe también en la tanda de 8 y media a 9 y media. Una revista Metro y el estreno del interesante drama de Irene Rich titulado Mujeres de Mala Fama.

Mañana a las 5 y media y 9 y media, Denegeración, formidable drama inglés, interpretado por Olga Brink y el gran actor Henry Edwards.

El lunes, La Mujer Disputada por Norma Talmadge y Gilbert Roland.

886 A 20.

CAMPOAMOR
HOY
FUNCION CONTINUA DE 2 a 11½
ENTRE Y SALGA CUANDO QUIERA
ANTES DE LAS 4-20¢
DESPUES DE ESA HORA 40¢
2 p.m. y 8 p.m.
La cinta METRO con
WILLIAM HAINES
ASI ES LA VIDA
3½ 5¼ 9½
Estreno de la película WARNER
con DOLORES COSTELLO
y CONRAD NAGEL
EL PECADO REDENTOR
GRAN DEBUT

LUIS DE IBARGUEN
TENOR DE BELLISIMA VOZ
QUE DEJARA SATISFECHO
AL MAS EXIGENTE

TEATRO MARTI
2½ a 7 HOY 8 a 11½
LAS 3 PASIONES
por
ALICE TERRY e IVAN PETROVICH
UNA NOCHE DE AMOR
por VILMA BANKY y RONALD COLMAN

PULIDO
en
CHAU-CHAU
Antes de las 4 20¢
Despues de las 4 40¢
EL MARTES
EL DANUBIO AZUL

PAYRET HOY ESTRENO
ORTS FILM presenta 5¼ y 9½
la primera Superproduccion Cubana
Alma Guajira

el drama de M SALINAS adaptado a la pantalla por M. ORTS RAMOS

Gran prólogo escenificado de VALLES-GARRIGA de ambiente y música criolla por los mismos artistas de la película y la soprano GLORIA D'ARMIÑAN — Música cubana adaptada a la película por el Mtro. ROJAS
Adornos florales por el GRAN JARDIN EL CRISANTEMO
AMERICA ADVERTISING A-9638

GRAN MATINEE de 1½ a 5
Revista Comedia
HOY TEATRO ENCANTO HOY
5¼ y 9½
Unico en Cuba con Refrigeracion - Orgáno - Orquesta de 15 profesores - Solo películas de Estreno
MAS QUE AMOR
ENSUEÑOS
por HELENE COSTELLO
LA ACUSACION DEL SILENCIO
por ALICE LAKE y HELEN FOSTER
LUNETA 50¢
ESTRENO EN CUBA de la grandiosa producción
LA ACUSACION DEL SILENCIO
CIRCUMSTANTIAL EVIDENCE
hermoso drama bellamente interpretado por
ALICE LAKE y HELEN FOSTER

Gran Orquesta y Orgánc con los maestros LANZ y TRAVERS
AMERICA ADVERTISING A-9638
5¼ 50¢ 9½ 60¢ y 80¢
Tanda de las 8 Lunetas 30¢
MAS QUE AMOR

Teatro del PRADO HOY
GRAN REAPERTURA
Cine Continuo de 1 a 11 p.m. Nueva Empresa
PRECIOS POPULARES
Domingos y Dias Festivos de 1 a 5 20¢ - de 5 a 11-30¢
Otros Dias 20 centavos
ENTRE - SALGA CUANDO QUIERA desde la una a las once Por 20¢
GRAN EXITO de la obra cumbre de CECIL B de MILLE
LA MUJER SIN DIOS

con LINA BASQUETTE
MARIE PREVOST y NOAH BEERY
AMERICA ADVERTISING A-9638
Revista PATHE y
La Comedia ESTRENO EN CUBA
EL PADRINO DEL NOVIO
EL CODIGO DEL CADETE
Con un prólogo bailable de la misma película
MAÑANA La mejor MATINEE de la Habana 20¢

LUNES DE MODA
ESTRENO de la Superproducción FIRST NATIONAL
EL DESASTRE
por MILTON SILLS

M.E.C.D. 2016

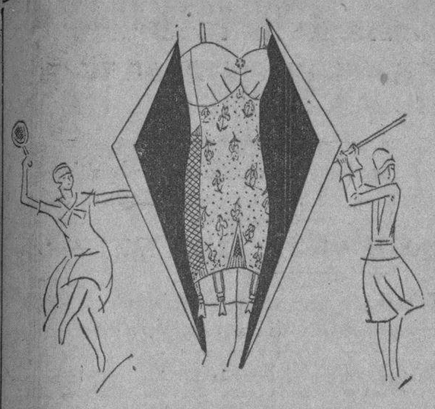

Corsés y Fajas

DESDE $1.00

El más variado surtido en corsés, fajas y ajustadores a PRECIOS DE FABRICA

Almacenes La Elegante

Neptuno 48, casi esquina a Aguila — DOS CASAS — Muralla y Compostela

Gacetillas

ENCANTO

En la matinée que dará comienzo a la una y treinta en el teatro Encanto, se proyectarán, una revista, una comedia, Mal de Amor, cinta de poderoso interés; Ensueños, por Helene Costello y La Acusación del Silencio, que es admirable creación de Alice Lake y Helene Foster.

En los turnos elegantes de cinco y cuarto y nueve y treinta, una revista, una comedia y La Acusación del Silencio, película que se estrenará hoy y que es una verdadera creación de Alice Lake.

En la tanda de las ocho, Mas Que Amor.

Ensueños por Helene Costello y La Acusación del Silencio, por Helene Foster y Alice Lake.

Para el próximo jueves se anuncia el reestreno de Los Enemigos de la Mujer, por Lionel Barrymore y Alma Rubens.

El sábado: reestreno de Scaramouche, por Ramón Novarro y Alice Terry.

893 A 20.

IMPERIO

Consulado 116.—Teléfono A15440

La empresa de este teatro siempre atenta a las indicaciones del público complace a las distintas damas que se han dirigido a esta empresa pidiéndole que se vuelva a establecer el anterior sistema de exhibir tres películas cada noche y el precio de 10 centavos en las mismas.

El señor Ricardo M. Viñalet avisa a todas las peticionarias y al público en general que desde el lunes próximo, los programas de Imperio constarán de tres buenas cintas y que invariablemente los precios que regirán serás de diez centavos para la matinée de las 2 p. m., y 10 centavos las dafas y niños para la función corrida de la noche. Estos precios no serán modificados de lunes a viernes, salvo en las funciones de beneficio y en las que se compromete el señor Viñalet no arrendar el teatro si el precio que se fije es mayor de 20 centavos para las damas y niños.

El programa para hoy es como sigue: Y Tenía un Lunar, por Betty Compson; El Navegante del Aire, por Junior Coghlan; La Ciudad del Pecado, por Conrad Nagel y graciosas comedias.

Los precios para hoy son 10 centavos la matinée y tanda corrida y 20 centavos para la función de la noche.

Mañana, como todos los domingos el programa es colosal.

906 A 20.

CAMPOAMOR

Hoy: EL PECADO REDENTOR, por Dolores Costello; y actuación del tenor Luis de Ibarguen

Hoy se exhibe en los turnos principales, la producción Wagner, con Dolores Costello y Conrad Nagel, El Pecado Redentor bella cinta de argumento interesantísimo; y en los turnos de dos de la tarde y ocho de la noche, la cinta de la Metro, titulada Así es la Vida, por William Haines y Josephine Dunn.

En los turnos elegantes de tarde y noche presentación de Luis de Ibarguen, tenor mexicano de bellísima voz, que dejará satisfecho al más exigente. Ibarguen cantará un programa con canciones mexicanas, cubanas, argentinas y varias romanzas.

Mañana una gran matinée en la que también actuará Ibarguen y se exhibirán comedias, revistas; El Mundo al Dia, por Dorothy Mackail y Jack Mulhall; El Pecado Redentor de Dolores Costello. y El Teatro Siniestro, por Laura La Plante.

Hoy debe haber embarcado en New York, a bordo del Siboney Helen Seeger, notable soprano americana, que nos envía José Bohr, con grandes elogios. Miss Seeger debutará el próximo sábado con la cinta titulada Las Tres Pasiones, la bella película de Rex Ingran que se estrena pasado mañana lunes.

El martes: Cara de Angel, película Metro con Norma Shearer, y John Mac Brown.

El miércoles: Alma Guajira, la producción cubana, tomada de la obra de Marcelo Salinas.

El jueves y viernes: se exhibirá en Campoamor las películas stomadas en la prueba de selección de artistas para la pantalla del concurso patrocinado por el periódico El Mundo.

Avisamos a las familias asiduas a Campoamor, que mientras duren las obras del Capitolio pueden entrar con sus autos, por la calle de Industria, con solo comunicarle al policía situado en San Rafael, que van para Campoamor.

975. A-20

UNIVERSAL

Para hoy sábado 20 de abril, se anuncia en este concurrido cine en su función corrida de 1 a 6 y de 6 y cuarto a 11, el siguiente programa:

Sinfonía por la Orquesta; estreno de la aventura 6 de Estudiantiles 1929, titulada Tras la Victoria; la película de acción en ocho actos, por Mirna Loy titulada La Calle Roja; episodio de la emocionante serie La Banda Escarlata y La Avalancha de Oro, por Charles Chaplin.

Precios para la matinée: 10 centavos.

Precios de 6 y cuarto á 11: Damas y niños, 10 centavos; Caballeros, 20 centavos.

Mañana domingo: El Suplicio de Pianola y El Criado Eléctrico, comedias; El Hijo del Oeste, por Tom Mix; Cupido en Bicicleta, por Sammy Cohen y El Infierno del Amor, por Olga Techechowa.

848 A 20.

CUBA

HOY: MIENTRAS LA CIUDAD DUERME, POR LON CHANEY

Selecto y repleto de atracción está el programa anunciado para hoy sábado, en este confortable cine de la calle de Suárez. La matinée dará comienzo a la una y media, con una revista Fox, la comedia A Gusto de Papá, la producción por Fred Thopmson titulada La Legión del Ocaso; la super joya por Gilbert Roland y Norma Talmadgee La Mujer Disputada y la magnificente cinta Metro Por Lon Chaney que se titula Mientras la Ciudad Duerme.

La tanda elegante se cubrirá con Mientras la Ciudad Duerme y La Mujer Disputada. Por la noche irá todo el programa combinado.

Mañana en matinée, tanda y noche: La Octava Maravilla, por Renée Adorée. Así es la Vida, por William Haines y La Danza Roja, por Dolores del Rio.

874 A 20.

A G J—I-5698.

Corbata y Camisa

Son las prendas que más se destacan en la indumentaria del hombre elegante.

Por lo tanto, tienen que ser adquiridas en una camisería de reconocido y afamado buen gusto.

A ese efecto, visite

La Casa Perez

ZENEA (NEPTUNO) 79. TELF-A-5738.

entre San Nicolás y Manrique

The Fair San Rafael 11, Telf. A-6176

The Fair San Rafael 11, Telf. A-6176

Gran Teatro NACIONAL

HOY SABADO ESTRENO EN CUBA

MATRIMONIOS POR CONTRATO

notable producción cinematográfica, por **PATSY RUTH MILLER**

¿PUEDE SER POSIBLE LA FELICIDAD A TIEMPO FIJO?... QUE ES LO QUE RESUELVE EL MATRIMONIO A PRUEBA?..... ADEMAS DE ESTA película, actuará hoy en el NACIONAL

EL GRAN ESPECTACULO DE REVISTAS Y VARIEDADES ELIA DE GRANADOS

presentará el gran bailable, titulado LA FIESTA DEL PILAR, en combinación con el Cuerpo de bailes.

Habrá numeros nuevos, por

KETTY y LU. — FOUR STARS. — MAESTRO FONTS y GIRLS

Duetto LES VALENTINOS

terminando el programa con un gran conjunto por toda la compañía, Jazz Band y Orquesta, denominado:

GRAZY JAZZERS.

Suprimidas las entradas de favor, sin distinción.

Mañana, domingo, gran matinée de 1 a 5. FRED THOMPSON y HOOT GIBSON en competencia. Día de los niños. Luneta, 20 centavos

LARA

Ensueños, por la genial actriz Elena Costello. Una Aventura Apasionada, por Alice Joice y Victor Mc Leaglen, El Navegante del Aire, por Junior Coghlan con la divertida comedia titulada Cazando Marido, por Ch. Chasse y una Revista Mundial completan el programa que para hoy se anuncia en este concurrido cine de Prado y Virtudes, La matinée de 1 a 7 p. m. en función corrida cuesta solamente 20 centavos luneta.

Mañana, La Octava Maravilla, La Bailarina de Granada, Siempre Adelante.

889 Ab. 20.

HABANERAS

Viene de la página SIETE

NOCHES DEL PRINCIPAL

FUNCION DE MODA

Lo de siempre.

Viernes tras viernes.

Numeroso el público anoche en la función de moda del Principal.

Del selecto concurso social, señoras y señoritas, paso a dar cuenta.

Señoras:

Adolfina Solís de Gelats.

María Amalia Rodríguez de del Pico.

Ana María Galbis de Varona, Ofelia Vildósola de Valdés Pascual, Raquel Rigol de Galbis, Berta Hernández de Cossío, Nena Nodarse de Beltrán, Mariana Trespalacios de Pérez Barañano, María Luisa Menocal de Jiménez, Clarita Yáñez de Carbó, Alejandrina del Junco de Aranda, Mercedes Michelena de Poblet, Delia Córdoba de Fernández del Riego, Emilia Amaral de González Iglesias, Rita de la Cruz viuda de Pujol, Angélica Barrié de Karmann, Margarita Adot de Hidalgo Gato, Elena Sánchez de Fernández, Aurelia Guerinder de Hernández, Aurorita Hernández de Sánchez, Josefina Lastra de Giquel, Celia Saracho de Gorostiza.

Elisita Menocal de Mederos.

Carmelina López de González.

María Montoro de Seiglie, Josefina Barraqué de Sabatés, Quetica Recio de Borges, Cuca Herrera de Seiglie, Aurora Bello de Fernández, Ofelia Borges de Díaz, María Teresa Aranda de Echeverría, Isabel Hernández de Párraga, Consuelo Rodríguez viuda de Angulo, Nena Díaz de García, Rosalina del Cueto de González, Luz Marina del Cueto de Rosainz, Rita Casas de Fernández Marcané, Georgina Galainena de Pernía, Natica Cleus de Revuelta, Blanquita Fernández de Castro de Jardinez; Rosita Bermúdez de Franlyn, Ernestina Vega de Estepé, María Cusel viuda de Fuertes, Amalia Romero de Ubeda, Raquet Potts de Nieto, Dulce María García de G. Moreno.

Señoritas:

Dulce María Bello.

Piedad Belén Maza y Artola.

Rosalina González y del Cueto, Luz Marina Rosainz, Eloísa Angulo, Hortensia de la Regueira, Amalita Córdoba, Ernestina Trespalacios, María Borges, Concha María Rodríguez, Consuelito Rodríguez, Margot Hidalgo Gato, Dora Sánchez, Rosa Herrera, Mayita Juncadella, Caridad Fernández Marcané, Feliciana Fernández Marcané, María Antonia Fuertes, María del Carmen Colina, Amparito Romero, María Ubeda, Guillermina Lancís, Leonor Lancís, Maricusa y Cuchunga San Pedro, Alicia Suárez, Edita Cacho Negreta, Evangelina y Carmelina Roig, Rosita Saracho, María Passetii, Maru y Margot Mariño, Ana María Pérez Maza, Carmen Pérez de Acevedo, Cachita Pérez Maza, Estela Boada, Elenita Gómez, María Teresa Mata, Josefina Palenzuela, Sarita Pomar, Marta Callejas, Angela y Emilita Mola, Graziella Guzmán.

Para hoy se anuncia A Martillazos en la sección elegante de la tarde.

Va Mi papá por la noche.

Obra de Arniches.

Continúa en la página ONCE

GRAN CAFE Y RESTAURANT *EUROPA*

DULCERIA, REPOSTERIA, LUNCH, HELADOS Y REFRESCOS

Para almorzar pida el Plato Azul. . . . . 60 c.

Para comer pida el Plato Especial Europa 80 c.

Pi y Margall 59 — Teléfono M-4324

Casa especial para la preparación de lechoncitos asados, pollos y guineas rellenas.

Pida todo lo que necesite para su fiesta o jira, y, se le servirá rápido, a su domicilio

CASA *Santa Cruz*

FABRICANTES DE MUEBLES

Al seleccionar sus muebles, vea nuestra exhibición de originales modelos.

También los hacemos a capricho.

Hay arte moderno, Chipendale, Estilo Inglés.

Renacimiento Español, Italiano.

Creaciones en Juegos de Señorita y Niños.

Despachos y Oficinas.

Miscelánea en Mesitas, Vitrinas, Libreritos, Bargueños, Ceniceros, Lámparas, Alfombras, Adornos y cuanto pueda contribuir en el arte del Mueble hacer agradable el hogar.

DAMOS FACILIDADES EN LOS PAGOS

GALIANO 95 — TELEONO A-5007

PAVIMENTO DE PRIMERA CLASE PARA VARIAS DE LAS CALLES DE BARACOA

Se activan los trabajos de cimentación de uno de los pilares —de 24 metros de altura—, para el puente sobre el Cauto

Con carácter inmediato han sido ordenadas las obras de pavimentación de varias calles de Baracoa; el pavimento será de hormigón hidráulico de primera clase, aceras, contenes etc. Entre las calles que serán reparadas figuran Marina, y Habana. Estas obras se encuentran comprendidas en el Plan General de Obras Públicas, en el epígrafe de mejoras en la ciudad de Baracoa aprobado por la Secretaría del Ramo.

UN INFORME SOBRE EL PUENTE DEL RIO CAUTO

El ingeniero Jefe del Negociado de Caminos y Puentes, ha rendido un informe sobre las obras del puente sobre el río "Cauto". Se activan los trabajos para la cimentación de uno de los pilares que lleva a la orilla, el que tendrá 24 metros de altura. Por medio de potentes cables que operan desde las cabezas del puente las máquinas allí montadas se acarrea la tierra de la escavación, y se transportan los materiales. Este puente es de estructura metálica. Lleva una luz central de doscientos pies y dos laterales de 120 pies cada una. La estructura tendrá una longitud de 460 pies. Está emplazado en el lugar conocido por Babiney

LA COMISION DE FERROCARRILES APROBO NUMEROSOS PASOS SUPERIORES

La Secretaría de Obras Públicas presentó a la Comisión de Ferrocarriles los proyectos de construcción de varios pasos superiores, siendo estos aprobados. Se construirán con carácter urgente los de Jovellanos, Retamal, Los Arabos, en la provincia de Matanzas; Esperanza, Placetas, Guayos, y Jatibonico, en Sta Clara: Florida, en Camagüey; Calixto Cacocum, Bayamo, Santa Rita, Jiguaní, Contramaestre y Santiago de Cuba, en Oriente.

UN PUENTE

Bajo la dirección de los ingenieros del Departamento, se está llevando a cabo la construcción del puente proyectado sobre el rio "Joa" en la Pasada, en la carretera de Baracoa a Sabanilla. Dicho puente es de dos luces de 12.50 de largo, con estribos de cuatro metros de altura.

—Han quedado terminadas las obras de reparación del edificio de la Estación de Bombas del Husillo, Acueducto de Pogolotti.

—El Negociado de Calles y Parques rindió el informe de los trabajos de reparación de calles, aceras y contenes, en distintos lugares de la ciudad, y de los trabajos ejecutados en distintos parques.

—Se ordenó la sustitución de unos 150 acometimientos en las carreteras de Güines a Catalina y a San Nicolás, para que con estas obras se evite el tener que hacer después roturas en el pavimento de la carretera.

—Previo el informe favorable de los respectivos Negociados, se ha ordenado la recepción de varias obras en la ciudad de Camagüey y en la carretera Central.

—Por el Departamento de Ensanche y Embellecimiento, fueron informadas favorablemente las licencias de construcción solicitadas por los señores Francisco González Jiménez y Mario Guerra y Montes de Oca, por no afectar al Plan General de la Secretaría de Obras Públicas

Gacetillas

(Viene de la pág. ocho)

FAUSTO

Hoy sábado darán comienzo en el Templo del Vitaphone y del Movietone, las tandas a la 1, 3, 5, 7 y 9 y se repite la simpática comedia de la Fox titulada El Capitán Látigo, por Victor Mc Laglen, Claire Windsor, Albert Conti y Cuyde Cook.

La película en sí es una de las comedias más originales llevada a la pantalla. Victor Mc Laglen, jefe de fogoneros no había temporal que lo marease pero en tierra cualquier mirada lo trastornaba. Un tigre en el mar, un cordero en tierra: he ahí lo que encierra la película.

Acompañan a esta película los siguientes números de Vitaphone: La Orquesta Filarmónica de New York compuesta de 107 profesores ejecutará la Overtura Tannhauser, Mary Lewis soprano del Metropolitan Opera en varias romanzas, La Compañía de Revistas de Larry Ceballos una de las más completas del Broadway voluptuoso en diferentes números de cantos y bailes.

La empresa de este teatro nos ruega hagamos público que ha terminado la instalación del nuevo método de ventilación lo cual hacemos para comodidad del público.

El próximo estreno será: Siempre Sucede Algo, de Esther Ralston y Neil Hamilton.

883 A 20.

CARTEL DEL DIA

TEATROS

AUDITORIUM.—5 y 15: Vaya unos apuros; La Sirena. 8 y 30: Entre naranjos. 9 y 45: Vaya unos apuros; La Sirena.

PRINCIPAL DE LA COMEDIA.—5: A martillazos. 9 y 30: Mi Papá.

MARTI.—3, 4 y 15 y 9 y 30: Las tres pasiones. 5 y 15 y 9 y 30: números por el barítono Pulido. 4 y 8 y 30: Una noche de amor.

ACTUALIDADES.—8: comedias y revistas cinematográficas. 9 y 15: ¡Viva el Rey! 10: cintas cómicas; La visita del Elcano.

REGINA.—8 y 30: películas cómicas; Oh, Mr. Pous! 10 y 30: películas; El Batey.

PAYRET.—5 y 15 y 9 y 30: Alma Guajira.

NACIONAL.—Matinee y nocturna: Hijos postizos; una revista de actualidades; Cada flor en su jardín; Matrimonios por contrato; Revista y Variedades.

ALHAMBRA.—8: La Super Hembra. Segunda tanda: Vitaphone Alhambresco. Tercera tanda: El Solar de los Hampones.

CINES

OLIMPIC.—5 y 30 y 9 y 45: una revista de actualidades; La Legión de los Condenados. 8 y 30: Mucho ruido y pocas nueces; episodio primero de La mansión del terror.

NORMA.—1 y 15: Cucurucho; El policía sin esposas; Una noche de vida; Rapidez asombrosa. 5 y 15: Cucurucho; Una noche de vida; El policía sin esposas. 8 y 15: Cucurucho; Rapidez asombrosa; Una noche de vida; El policía sin esposas.

RIVOLI.—5 y 15: Los mercaderes del vicio. 8 y 30: La hora secreta; Los mercaderes del vicio; números de variedades.

NEPTUNO.—Tarde y noche: Sangre deportiva; Las tres pasiones; números por el barítono Pulido.

RIVIERA.—5 y 15 y 9 y 30: Presentación del tenor Luis de Ibarguen; películas. 8 y 15: En la Tierra del Moro.

TRIANON.—5 y 30 y 9 y 45: Las tres pasiones. 8 y 30: Deshonrada y virgen.

IMPERIO.—Matinee y nocturna: Y tenía un lunar...; El Navegante del Aire; La Ciudad del Pecado; comedias.

ENCANTO.—Matinee y nocturna: una revista de actualidades; una comedia; Mal de amores; Ensueños; La acusación del silencio.

FAUSTO.—Tarde y noche: El Capitán Látigo; una revista; números por el Vitaphone.

UNIVERSAL.—Matinee y nocturna: episodio de Estudiantiles; La Calle Roja; episodio quinto de La Banda Escarlata; La avalancha de oro; cintas cómicas.

CAMPOAMOR.—Tarde y noche: El pecado redentor; una revista de actualidades; números por el tenor Luis de Ibarguen.

VIVES.—5 y 30 :episodio sexto de Los Buitres del Mar; El rascacielos. 8 y 30: una revista; Mujeres de mala fama.

WILSON. — Matinee y nocturna: Los chicos del circo; una revista de actualidades; Los amores de Casanova; Amor o Ana Karenina; cintas cómicas.

INGLATERRA.—Tarde y noche: A la escuela; Los amores de Casanova; El siervo de la Condesa; una revista de actualidades.

VERDUN.—Tarde y noche: Los amores de Casanova; El Cameraman; Faldas; episodio 14 de Tarzán el Magno; una revista de actualidades mundiales.

Teatro Payret

EL BENEFICIO DE AMPARITO MEDINA, el LUNES EN EL TEATRO PAYRET

La función de despedida de la gran danzarina Amparito Medina será un acontecimiento teatral extraordinario.

Bajo los auspicios de la prensa y de las sociedades regionales español, las Amparito Medina logrará llenar el teatro si no estuviera ya garantizado el lleno, contando con las simpatías que ella tiene entre el público habanero.

Palcos y lunetas se verán colmados el próximo lunes y la galería será pequeña en Payret para contener a los entusiastas admiradores de Amparito que forman legiones.

Un programa ameno y atractivo se ha combinado para esta función empezando a las nueve. La función dará término a hora cómoda.

La primera parte la cubre la comedia de Ramos Martín, El Sexo Débil; a continuación actuarán en un acto de concierto y variedades, el gran tenor Emilio Medrano; la soprano Hortensia Coalla, la cancionista Medina Cell, Luz Gil y el tenor asturFrayón.

Sigue en el orden del programa: La fiesta de la Danza, un número magnífico en el que toman parte notables bailarines: Celinda, Luz, Anoariti, la pareja típica montañesa Magdaleno y Teresa, con músicos regionales.

Del Teatro Regina, actuará Mimí y Colina, en la fiesta de la danza.

El gran ventrílocuo Jorge Bell, presentará su gabinete de autómatas, en un acto especial de ventriloquía.

Terminará el espectáculo con el entremés de los Hermanos Quintero titulado La Bella Lucerito desempeñado por la beneficiada, Luisa Obregón, Totico de la Fresa y Paco Salas.

Las localidades para esta función están de venta en la contaduría del Teatro Payret, al precio de peso y medio la luneta: cuarenta centavos la tertulia y treinta centavos el paraiso.

872, A-20.

TEATRO SAENGER PARAMOUNT

FAUSTO HOY

40 60 y 80 ¢ Niños 20 ¢ de

Y MAÑANA

A la 1, 3, 5, 7, 9 p. m.

EL CAPITAN LATIGO

con

VICTOR Mc LAGLEN

CLAIRE WINDSOR

ARTHUR STONE

CLYDE COOK

JANE WINTON

Sincronizada por la Orquesta de 75 Profesores del

VITAPHONE LA VOZ QUE CANTA Y HABLA

OIGA Y VEA

OVERTURA TANNHAUSER *por la Filarmonica de New York*

MARY LEWIS *Soprano del Metropolitan Opera Co*

LARRY CEBALLOS *Compañía de Revistas Cantos y Bailes*

CINE

TERESA RAQUIN

Producción First National con Gina Manes, Hans Schlettow, Wolfhang Zilzer y J. Marie Laurent.

La falta de espacio me impide comentar esta vibrante película como hubiera yo deseado. La serie de cuadros de la vida familiar en la burguesía parisién, están tan bien trazados que, aunque no se inicia acción dramática alguna por largo rato, sostienen perfectamente la atención y preparan el ánima para lo que ha de seguir.

La amistad del pintor con su enfermizo y enclenque esposo metamorfosea a Teresa. Se viste coquetonamente y su rostro adquiere suavidades de línea desconocidas antes. De ahí a la caída no hay más que un paso. De la caída al asesinato de Camilo unos cuantos más. Zilzer crea, con genialidd artística, un tipo de inválido optimista y decididor, encartado de haber nacido, que encocora aun más a los enamorados impacientes por su muerte.

Algunas escenas alrededor de ésta son acaso la única mácula de este admirable film. Las masas no están manejadas con bastante soltura. Por otra parte, el salvamento tiene toda la emotividad debida.

Ya desaparecido el estorbo, se alza de nuevo más amenazador que nunca en forma de incesante remordimiento y aquí es donde la Manes, Schlettow y, sobre todo, la Laurent se crecen en sus papeles. Lorenzo, cuyo brazo fué el que ejecutó el acto, siente agudísimo en su conciencia el aguijón del recuerdo imborrable. Los tics nerviosos, detallados con exacta sobriedad denotan su insoportable estado mental. La madre, noble figura, ahonda sus angustias por la misma abnegación resignada con que les aconseja el casamiento, ¡invocando la memoria de su hijo!

El enlace trae la crisis. En la noche de bodas la sombra de la víctima adquiere tal realidad que provoca en ambos alucinaciones delirantes... La madre oye por fin la verdad... Y cae al suelo víctima de una hemiplegia, paralítica y muda para siempre. La escena es monumental y los tres intérpretes, la Laurent, en primer lugar, derrochan arte y maestría escénica.

El proceso torturante de agonías, con la impasible acusadora siempre frente a frente, que los lleva hasta el suicidio como único remedio, se desarrolla con el "tempo" debido para que no desfallezca el interés y, al mismo tiempo, aplacando un tanto la espeluznante impresión de la escena cumbre.

Schlettow, en la muerte, detalla en eminencia. La evolución de Lorenzo, tal y como la lleva a cabo, lo revela actor de cuerpo entero. La Manes me encantó. También ella cambia en todos sus aspectos conforme lo requieren las diversas situaciones. Tiene momentos sencillamente estupendos: el beso que materialmente arranca de la boca a Lorenzo; todas sus escenas con la madre; el paseo en que está a punto de entrar en la comisaría y tantos otros. Fotogénicamente es de excepcional ductilidad. La Laurent estupenda desde el principio hasta el final. ¿A qué dar detalles? La inmovilidad de su expresión, cara a cara con la horrenda verdad, es un "tour de force" histriónico. ¡Es una verdadera trágica!

Hay muy bella labor fotográfica en esta prdoucción, y siento no poder explayarme más en ensalzar sus diversos aspectos.

"Teresa Raquin" es una película profundamente emocionante que conmueve los más recónditos hondores del alma, porque ante el drama pasional que contemplamos, tenemos que confesar que ni Lorenzo ni Teresa son los monstruos que ellos mismos se juzgan y que, víctimas de las circunstancias al caer, expían tan amargamente su crimen que la muerte resulta una liberación.

J. J. V.

RIALTO

HOY SABADO 20 HOY

TEMPORADA DE VERANO

FUNCION CONTINUA

DE 2 DE LA TARDE A 11.30 DE LA NOCHE

¡¡MAGNIFICOS ESTRENOS!!

¡¡GRAN REBAJA DE PRECIOS!!

ANTES DE LAS 5 DE LA TARDE

20-Centavos

Y DESPUES DE LAS 5 DE LA TARDE

40-Centavos

LOS NINOS PAGARAN A CUALQUIER HORA

20-Centavos

:- ENTRE Y SALGA -:

:- CUANDO QUIERA -:

A las 2 y 30 - 5 y 30 y 9 y 45

SE EXHIBIRA LA COLOSAL PELICULA FIRST NATIONAL,

ESTRENO EN CUBA

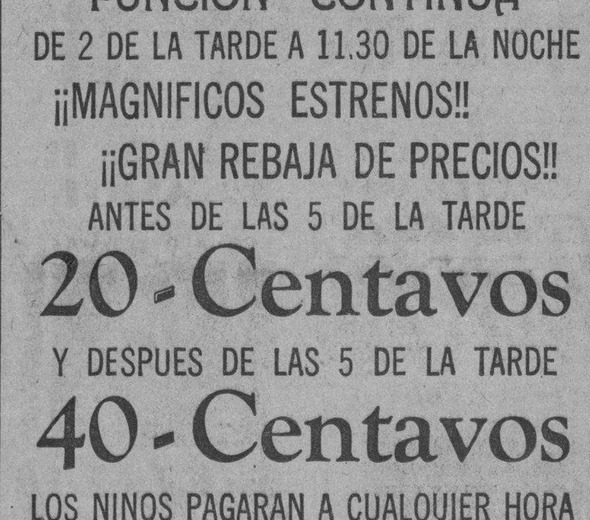

"TERESA RAQUIN"

Maravillosa adaptación cinematográfica de la emocionante novela de

EMILIO ZOLA

M.E.C.D. 2016

CONTINUO AYER LA ACUSACION CONTRA MIEMBROS DE LA JUNTA DE PROTESTAS

Declarada con lugar una reclamación de los Ferrocarriles Unidos contra resolución del Alcalde Municipal de Batabanó

RESOLUCION EN PROCESO POR FALSEDAD DE TESTAMENTO

Varios recursos contra sentencias de las Audiencias de la Habana y Oriente, resueltas por el Tribunal Supremo

NO SE PAGARAN LOS PREMIOS A LOS APUNTADORES, SI NO SE INGRESARAN EN EL TESORO NACIONAL DE LA REPUBLICA

Se ha publicado ayer que el culto abogado fiscal de la Audiencia doctor René E. Ferrán, en las conclusiones provisionales que formulara pidiendo pena para los banqueros de terminales de los premios mayores de la Lotería Nacional, que dejaran de abonar dichos premios a los interesados, debían hacerlo a éstos últimos.

Y no es así, puesto que el doctor Ferrán, en las citadas conclusiones, aparte de la sanción penal que interesa para los expresados banqueros, ha pedido que el importe de los premios que éstos dejaren de abonar se ingresen en el Tesoro Nacional de la República y no a los repetidos apuntadores, de acuerdo con lo dispuesto en la materia.

Que conste así.

EN EL SUPREMO

RECURSOS CONTRA FALLOS DE LAS AUDIENCIAS DE LA HABANA Y ORIENTE

En sentencia dictada al efecto, la Sala de lo Criminal del Tribunal Supremo declara sin lugar el recurso de casación que, por quebrantamiento de forma e infracción de ley, interpusiera el procesado José González Ríos, jornalero y vecino de Santiago de Cuba, contra el fallo de la Audiencia de Oriente, que lo condenó a la pena de dos años, once meses y once días de prisión correccional, como autor de un delito de lesiones graves.

Asimismo ha declarado sin lugar la citada Sala, el recurso de casación interpuesto por el procesado Manuel Castillo Díaz, labrador y vecino de Camagüey, contra el fallo de la Audiencia de aquella provincia, que lo condenó a la pena de cuatro años, dos meses y un día de presidio correccional, como autor de un delito de hurto cualificado por el grave abuso de confianza.

También ha declarado sin lugar la repetida Sala, el recurso de casación interpuesto por el procesado Juan de Dios Ferrer Viña, chofer y vecino de esta ciudad, contra el fallo de la Sala Primera de lo Criminal de la Audiencia de la Habana, que lo condenó a la pena de cuatro meses y un día de arresto mayor, como autor de un delito de estafa.

EN LA AUDIENCIA

CON LUGAR UNA RECLAMACION DE LOS FERROCARRILES UNIDOS

Los Ferrocarriles Unidos de la Habana y Almacenes de Regla Limitada, Compañía Internacional, sociedad anónima, establecida en Londres, Inglaterra, con oficinas en esta capital, entabló demanda contencioso administrativa contra el alcalde municipal de Batabanó, en solicitud de que se revocara la resolución de dicha autoridad, de 15 de febrero de 1928, que ordenó a dicha entidad pagar la suma de cien pesos, en concepto de impuestos por dos motores que utilizan los Ferrocarriles Unidos en la Estación de San Felipe, en dicho término.

La Sala de lo Civil de esta Audiencia ha dictado sentencia en este asunto favorable a los intereses de la entidad recurrente, y, como lo solicitaran los doctores Antonio Sánchez de Bustamante y Luis Rosainz, letrados directores de la entidad repetida, ha declarado con lugar la demanda, y, en su consecuencia, ha revocado la resolución del alcalde de Batabanó, declarando que los dos motores de la Compañía citada no están sujetos al pago del impuesto municipal cobrado, ordenando se devuelvan a la actora los cien pesos pagados por dicho concepto.

PLEITO DE UN COMERCIANTE DE ESTA PLAZA

Dicha Sala ha confirmado la sentencia dictada por el Juzgado de Primera Instancia del Oeste, en el juicio de mayor cuantía, seguido por Virgilio Marrero Rodríguez, comerciante de esta plaza, contra Julio César Molina Díaz, vecino de esta capital.

Por su sentencia el juez condenó al demandado a pagar al actor la suma de dos mil trescientos pesos moneda oficial, intereses y costas, sin que se entiendan éstas impuestas por razón de temeridad ni mala fe.

Dirigió al actor Marrero el doctor Francisco María Ros.

EN COBRO DE $2.496

También ha confirmado la Expresada Sala el fallo del juez de Almendares, que declaró con lugar la demanda de mayor cuantía, establecida por Juan Rodríguez Arango, procurador público, por su propio derecho, contra José Angel Ors, propietario de esta ciudad, al que se condena a pagar a aquél la suma de dos mil cuatrocientos noventa y seis pesos con veinticinco centavos, que es en deberle, como cesionario de la sociedad Mosquera y Compañía, más los intereses legales y las costas.

Dirigió al demandante el doctor Juan Alfonso Padrol.

TRANCE Y REMATE DE BIENES

Igualmente ha confirmado la citada Sala el fallo del Juzgado de Almendares, que mandó seguir adelante la ejecución despachada en el juicio ejecutivo seguido por Manuel Villaret Hidalgo, cirujano de esta ciudad, contra Aquilino Grande Casado, comerciante de esta plaza, hasta hacer trance y remate de los bienes del deudor Grande Casado, y con su producto entero y cumplido pago al acreedor de la suma de trescientos veinte pesos moneda oficial, intereses y costas.

Dirigió al demandante el doctor Rafael Solana Aguila, del bufete Núñez Mesa-Machado.

MENOR CUANTIA

De la propia manera la repetida Sala de lo Civil ha confirmado el fallo del Juzgado de Primera Instancia del Norte, dictado en el juicio de menor cuantía seguido por José María Fernández Corres, del comercio de Batabanó, contra Germán S. López Sánchez, propietario de esta capital. La demanda fué declarada sin lugar, absolviéndose al señor López de la demanda. Dirigió a éste último el doctor Carlos Jiménez de la Torre.

DEFECTO EN EL MODO DE PROPONER LA DEMANDA

Por último, la tantas veces citada Sala de lo Civil ha confirmado el auto del Juzgado del Centro, que declaró sin lugar la excepción dilatoria de defecto en el modo de proponer la demanda, en el juicio seguido por Vicente Real Ruiz contra José Pérez Rodríguez, ambos comerciantes de esta plaza. Dirigió al actor el doctor Manuel Riera.

CONTINUO AYER EL JUICIO CONTRA VARIOS MIEMBROS DE LA JUNTA DE PROTESTAS

Tuvo efecto ayer, ante la Sala Primera de lo Criminal, la continuación del juicio oral de la causa seguida a los señores Juan Bruno Piña, Pedro Cañas, José Manuel Planas, Alejandro Casuso, M. Barceló, I. Montalvo y J. Beruff, miembros de la Junta de Protestas, acusados del delito de prevaricación por la Sinclair Cuba Oil Company, S. A., con motivo de haber dictado dichos señores, como tales miembros, una resolución en asunto administrativo que no era de su competencia y sin citar ni oír a la parte interesada, según lo estima la acusación privada, ostentada por el doctor Wilfredo H. Brito, letrado director de la expresada Compañía.

Declaró el testigo señor Gustavo Alberty, quien, contestando a la acusación particular manifestó que, efectivamente, hacía dos años se había dictado la resolución de referencia y que él, como jefe del Negociado de Revisión, había propuesto al señor secretario de Hacienda que se ejecutara al cobro, lo que no se había hecho hasta el presente, ignorando las razones que la Secretaría tuviera para ello; que es cierto que antes de dictarse la expresada resolución había propuesto a su superior ordenara al administrador de la aduana de Matanzas, que retirara los antecedentes remitidos a la Junta de Protestas, dado que la Sinclair Cuba Oil no había protestado y que para formalizar una protesta era necesario depositar o pagar en efectivo.

Con este testigo se dió por terminado el acto, señalándose nuevamente la continuación para el próximo viernes 26.

DEL PROCESO POR CONSPIRACION PARA LA SEDICION

APELACION DE UNO DE LOS ACUSADOS

Ante la Sala Primera de lo Criminal de la Audiencia, integrada por su presidente titular doctor Temístocles Betancourt y los magistrados doctores Fabián García Santiago y Rogelio Benítez de Cárdenas, tuvo efecto ayer tarde la vista de una apelación relacionada con el proceso que se sigue por conspiración para la sedición.

Esa apelación la estableció el doctor Manuel Castellanos Mena, contra el auto del juez de Instrucción de la Sección Primera, denegatorio de la reforma del de procesamiento dictado en dicho proceso, con relación a José Antonio Inclán, preso y excluído de fianza a las resultas del procedimiento.

Dos aspectos comprende la apelación del doctor Castellanos. Uno tiende a que se deje sin efecto el auto de procesamiento en cuanto a su representado Inclán. El otro es relativo a que se reconozca al procesado el derecho a gozar de libertad mediante fianza.

En tal sentido, el doctor Castellanos se extendió en amplias consideraciones, pidiendo se declare con lugar la apelación y se acceda a lo que interesa.

La representación del Ministerio Público, a cargo del abogado fiscal doctor Alfredo Bernal, impugnó la apelación y solicitó se ratifique el auto que se impugna, por estar ajustado a derecho.

PENAS QUE INTERESA EL FISCAL

Solicita el fiscal de la Audiencia, en escritos de conclusiones provisionales formulados al efecto, las penas que a continuación se expresan:

Tres años, seis meses y veintiún días de presidio correccional, por robo, para Lorenzo García García.

Cuatro años, dos meses y un día de igual clase de pena, por hurto, para Rafael Calvet González.

Cuatro meses y un día de arresto mayor, por estafa, para Pedro González Guerra.

Seis meses y un día de presidio correccional, por igual delito, para Manuel Mesa García.

Cuatro años, dos meses y un día de presidio correccional, por hurto, para Diego Gispert Cuervo.

Un año, ocho meses y veintiún días de prisión correccional, por lesiones graves, para Alejandro Alvarez Valdés.

Idéntica pena, por delito privado, para Carmelo Amador Rodríguez.

OTROS JUICIOS ORALES

Se celebraron ayer, en la Audiencia, estos juicios orales:

El de la causa contra Domingo Riveira, Sebastián Medal y Bartolomé Bilbao, por defraudación a la propiedad industrial; el de la de Juan Antonio Puig, por disparos; el de Gregorio Serrano, por robo; el de Antonio Acosta, por disparos y lesiones; el de Antonio You y José Chang, por infracción de la Ley de Drogas; el de Francisco Llanes, por allanamiento de morada y el de Reinaldo Acosta y Avelino Torres, por delito privado.

STNTENCIAS EN LO CRIMINAL

Las siguientes sentencias se dictaron ayer por la Audiencia:

Bernardo Padrón Peña y Mariano Valdés Mena, son absueltos de robo. Defendieron los doctores Casado y Mármol.

Oscar G. Poey Uria, de hurto. Defendió el doctor Adriano Carmona.

Manuel Rico Sánchez, condenado, por estafa, a cuatro meses y un día de arresto mayor.

EL SUCESO SANGRIENTO OCURRIDO EN MONTE, 51

También dictó sentencia la Sala Segunda de lo Criminal de esta Audiencia, absolviendo a José Novo López, dependiente de café, del delito de homicidio, por la muerte de Emilio Camoiras Barbeito, ocurrida el 18 de enero del año actual, en los portales del Gremio de Dependientes de Café, sito en Monte, 51.

Como lo alegara el doctor Carlos Márquez Sterling, se aprecia a Novo López la eximente de legítima defensa, declarando probado el Tribunal que el procesado era vejado y desafiado constantemente por el occiso, de mucha más corpulencia, y que el día del hecho, encontrándose en el sitio indicado, Camoiras le pegó despiadadamente y habiéndose refugiado Novo, detrás de una columna, al darse cuenta de que su enemigo iba nuevamente a agredirlo, se vió precisado a defenderse, con una cuchillita de anuncio, que llevaba encima, ocasionando a Camoiras una herida en el sexto espacio intercostal izquierdo, que le interesó el corazón, produciéndole la muerte.

EL FALSO TESTAMENTO DEL SR. RUCABADO

La Sala Tercera de lo Criminal, presidida por el doctor Francisco Llaca Argudín, y completada por los magistrados doctores Alfonso Ramos Mantilla y Luis León Merconchini, dictó ayer interesante auto, por el que revoca el de terminación del sumario, accediendo a la solicitud formulada por el letrado de la acusación, en el caso del falso testamento del señor Francisco Rucabado Otero.

Por dicha resolución se manda a instruir de cargos a varios acusados en el sumario, y se dispone la práctica de distintas diligencias de prueba, devolviendo el sumario al juez de Instrucción de la Sección Cuarta, para la práctica de dichas diligencias, que fueron solicitadas por el procurador señor Arturo Miró, al que dirige el doctor Manuel Giménez Lanier, del bufete Giménez Lanier-Ortiz-Barceló, a nombre de la señora Isabel Rucabado.

LA CAUSA CONTRA EL AUTOR TEATRAL AGUSTIN RODRIGUEZ

Hoy continuará celebrándose, a las nueve de la mañana, el juicio oral del proceso seguido a Agustín Rodríguez, por la muerte de Concepción Moreau, ocurrida el 7 de agosto del pasado año, en Virtudes e Industria.

Se terminará la prueba testifical, de la que falta un solo testigo, y comenzarán los informes de las partes o sea del Ministerio Fiscal, representado por el doctor Antonio Ruiz de León, del acusador particular doctor Modesto Campos Julián y del defensor: doctor Pedro Herrera Sotolongo.

NOTIFICACIONES EN LO CIVIL PARA HOY

Carlos M. Palma; Juan Alvarez Vega (urgente); Orosman Viamontes; María Suárez Bassette; Guillermo Díaz Romañach; Carlos Menció; Evelio Fernández de Cárdenas (urgente); Manuel de Vera Verdura (urgente); José Manuel Rodríguez; Heliodoro Gil; Francisco Caraballo Sotolongo; Luis F. Villaescusa; Emilio y Angel Fernández de Castro; Julio Dehogues; Andrés Sainz; Andrés Pimentel; Cayetano Socarrás; Victoriano Valdés; Secundino Rogelio Jiménez; Pedro M. Calera; Carlos M. de la Cruz.

SEÑALAMIENTOS EN EL TRIBUNAL SUPREMO PARA HOY

No hay.

SEÑALAMIENTOS EN LA AUDIENCIA PARA HOY

SALA PRIMERA DE LO CRIMINAL

Abelardo Lemus, estafa. Defensor: Dr. Menció.

Enrique Loredo, lesiones. Defensor: doctor Valdés.

Rodrigo García. Defensor: doctor Palma.

Eliseo Prieto. Defensor: doctor Menció.

José M. de la Cuesta, desobediencia. Defensor: doctor Cruells.

SALA SEGUNDA DE LO CRIMINAL

Antonio Arango, robo. Defensor: doctor Llanio.

Atilano Leal, atentado. Defensor: Dr. Prendes.

José M. Murayaga, falsedad. Defensor: doctor Ruiz.

Miguel Tariche, estafa. Defensor: Dr. Ros.

Maximino Pérez, falsedad. Defensor: doctor Coloma.

Roque Orfila, estafa. Defensor: doctor Núñez.

SALA TERCERA DE LO CRIMINAL

Alfonso García. Defensor: doctor Artola.

Las Defunciones Ocurridas Ayer en la Habana

HASTA LAS 4 P. M.

Olga Fumero, raza blanca, 8 meses, Reparto E. Palmer, gastro enteritis.

Catalina González, raza m., 84 años, Campanario 39, arterio esclerosis.

Eliseo F. Valdés, raza blanca, 10 meses, Casa de Beneficencia, sarampión.

Rolando Sardi, raza blanca, 10 meses, Habana 60, gastro enteritis.

Antonio Ariza, raza blanca, 85 años, Hospital Calxito G., hemiplejia.

Leandra Puig, raza negra, 55 años, Basarrate sin número, arterio esclerosis.

Pedro Roque, raza blanca, 71 años, Arday sin número, insuficiencia cardiaca.

Gloria Hernández, raza negra, 18 años, Hospital Calixto García, tuberculosis.

Isabel Bernavel, raza blanca, 50 años, 6 número 36, Vedado, anemia perniciosa.

María Gómez, raza blanca, 1 día, Calzada de Vento, cianosis de los recién nacidos.

Andrés González, raza blanca, 17 meses, Washington 5, bronconeumonía.

Un desconocido, raza blanca, 27 años, Aguas de Bahía, sumersión accidental.

Félix Cárdenas, raza negra, 67 años, Centro de Socorro de Jesús del Monte, enfermedad orgánica del corazón.

Florentino Martínez, raza blanca, 60 años, Mazón y Rodríguez, nefritis crónica.

José Somoano, raza blanca, 50 años, Quinta Covadonga, cáncer faríngeo.

Francisco Aja, raza blanca, 58 años, Quinta Covadonga, hemorragia cerebral.

Nazario Valdés, raza negra, 70 años, Asilo General Machado, parálisis.

Julio Htrrera y Herrera, raza negra, 80 años, Felipe Poey 3, lesión orgánica del corazón.

CARCEL Y VIVAC

Movimiento habido en el día de ayer, hasta las 5 de la tarde:

Entradas.—Juan Rodríguez Martínez, resistencia; Jesús Pérez Corige, juego prohibido; Leonardo Peña Martínez, estafa; Juan González García hurto; Mario Alvarez Molina, hurto; Bartolomé Pérez Almagro, lesiones; Ruperto Vázquez Rodríguez, hurto; Orlando Brito, imprudencia; Orlando Cañizares Pochet, lesiones; Jaime Planells Iglesias, delito contra la salud pública; Eladio Pargas Gutiérrez, robo; Mario Morales Valdés, hurto; Juan Pérez Rivero resistencia; Aniceto León Fresneda, resistencia.

Salidas.—Miguel A. Pérez del Viso Tejero, imprudencia; Llong Chong, drogas; Alejandro Calio y Florencio Carachi, introducción fraudulenta de mercancías; Wilfredo Prado Martínez, robo; Alberto Alvarez Lero, estafa; Pablo González, hurto; Luis Montesino Padrón, hurto; Lázaro Rodríguez Lavín riña; Gerardo Paez Martínez, lesiones; Juan R. Cárdenas Torre, lesiones; Cipriano Julio Sánchez, drogas; Oscar Pumariega Ecay, robo; Tirso Machado, robo; Jaime Planells Iglesias, delito contra la salud pública; Félix Armenteros Bruzón, atentado.

A SUBASTA BIENES POR VALOR DE MAS DE MILLON Y MEDIO DE PESOS

Trátase de veintinueve fincas urbanas embargadas a la Compañía de Ensanche del Vedado, en la Quinta del Obispo

SE REMATAN CON EL 25 0|0 DE REBAJA DE SU TASACION

Dos esposos se demandan recíprocamente; numerosos juicios establecidos en el día de ayer; las sentencias dictadas

DEMANDAS PRESENTADAS

Ayer fué turnada al Juzgado del Norte una demanda presentada por la señora María Estela Suárez y Cabrera contra Manuel Vicente López y Alvarez, el cual, horas antes, había establecido otra demanda contra ella, que fué turnada al Juzgado del Centro.

—También fué turnada ayer al Juzgado del Centro una demanda presentada por Manuela Varona y Valdés contra Zacarías González Pita.

—Al Juzgado del Sur correspondió una, presentada por Tomás Fernández y Fernández contra Margarita Pujol y Barrios.

—Al Juzgado del Este, una, establecida por Encarnación Costales contra Alberto Mazó y Más.

También correspondió al Juzgado del Norte otra demanda presentada por Hortensia Arias y García contra Francisco María Guillot y Ochoa.

JUZGADO DE PRIMERA INSTANCIA DEL CENTRO

(A cargo del Dr. Manuel Gutiérrez Balmaseda).

—En sentencia de fecha de ayer, ante el secretario Abelardo Piedra, se declaró no haber lugar a reconocer el derecho que reclama Rogelio Montes y Montes a percibir una pensión como soldado inutilizado en campaña del Ejército Libertador.

—En sentencia de igual fecha, ante el secretario Manuel I. de la Fuente, se declaró sin lugar el motivo de nulidad alegado a la sociedad La Unión Montañesa por su demandado Tomás Campos y Días, y en consecuencia se mandó seguir adelante la ejecución despachada contra los bienes de dicho señor hasta hacer trance y remate de los mismos para con el producto así obtenido pagar a la sociedad demandante las responsabilidades que reclama.

—En auto de igual fecha fueron aprobadas, en cuanto ha lugar en derecho, las cuentas particionales de los bienes quedados al fallecimiento de Sebastián Inglés Badía, hecha por su viuda, Adelina Montadas Riverón, y por Otilia Riverón Hernández, defensora de la menor Elisa Inglés Montadas.

—El secretario Piedra hace saber que en sentencia de fecha anterior fué declarada con lugar la demanda seguida por Félix Oscar Liborio Capote y Sardiñas contra Ivonne Jeanne María Baers.

—El mismo secretario hace saber que en sentencia de fecha de ayer fué declarada con lugar la demanda seguida por Teresa Rola Durland y Nieto contra Ovidio Carlos Antonio Francisco Simeón Giberga y Silva.

—El mismo secretario notifica a Rafael Leret y Suárez y Armando Leret y Torres, la sentencia de fecha anterior en que se declaró con lugar la demanda seguida contra ellos por Manuel Otaduy Ruiz.

—Con fecha de ayer, el secretario Fco. Boudet libró cédula citando para sentencia a Manuel Cidre Fernández, demandado por Concepción Fernández Lorenzo.

—El mismo secretario libró cédula haciendo un segundo llamamiento a Luis A. Fernández, demandado por Raúl Pazos Cagigal, para que, a las nueve de la mañana del día 30 de los corrientes, comparezcan ante él a reconocer la firma que autoriza un documento acompañado a la demanda.

JUZGADO DE PRIMERA INSTANCIA DE ALMENDARES

(A cargo del Dr. Carlos de la Torre y G. Llorente).

—Con fecha de ayer, el secretario Antonio A. Rubio, libró cédula emplazando a cualquier persona, natural o jurídica que pretenda derivar algún derecho del testamento otorgado por Maximiliano Yedra Rodríguez en 16 de diciembre de 1920 ante el notario licenciado Antonio Muñoz, para que, dentro del término de cinco días, comparezca o se haga representar en los autos del juicio seguido por Francisco Yedra Rodríguez contra Caridad Ortega Araujo y Luciano Yedra Fernández.

—El mismo secretario emplaza a Cristóbal Martínez y Cruz para que, dentro del término de nueve días, comparezca o se haga representar en los autos del juicio que ha establecido contra él, por Josefa López González.

—El mismo secretario notifica a María Luisa Roque Delgado la sentencia de igual fecha en que se declara con lugar el juicio seguido contra ella por Alfredo Lorenzo Navarro y Viciedo.

—El propio secretario requiere a Rafael Delgado Barrán, demandado por Rufino Menéndez López, para que, dentro de nueve días se oponga, si lo desea, a la subasta de los bienes que le han sido embargados, mediante la liquidación de sus obligaciones con el demandante.

—El secretario Hermógenes Giménez libró ayer cédula emplazando a Juan M. Piñera, para que, dentro del término improrrogable de nueve días, comparezca o se haga representar en el juicio que ha establecido contra él la Compañía de Préstamos.

—El secretario Enrique Whitmarsh cita, para las ocho y treinta de la mañana del día 29 de los corrientes a Bernardo Tomé, para tratar de la apelación establecida contra el fallo dictado por el Juzgado Municipal del Este en el juicio seguido contra dicho señor por la sociedad Izaguirre, Alonso y Cía.

—El mismo secretario notifica a Ramón Castillo Pérez la sentencia en que se declara con lugar la demanda seguida contra él por Manuel Dorta Duque.

JUZGADO DE PRIMERA INSTANCIA DEL NORTE

(A cargo del Dr. Luis Sausa y de la Vega).

—Con fecha de ayer el secretario Andrés García libró cédula notificando a Guillermina Rafaela Díaz Lagasca, promovente de la declaratoria de herederos de María del Pilar Prieto Solís y Yagües, la providencia de fecha anterior por la que se ordena desglosar y entregar a Eduardo Díaz los documentos que solicita, dejándose constancia de ellos.

JUZGADO DE PRIMERA INSTANCIA DEL SUR

(A cargo del Dr. Juan M. Macías Rodríguez).

—El secretario Francisco Abeillé ha librado ayer cédulas a las siguientes personas:

Amelia L. Viuda de Franchi Alfaro, demandada por Francisco González Rey, haciéndole saber que se ha señalado el día 26 de los corrientes para que concurra a reconocer las firmas que autorizan tres contratos de compra-venta de fechas 24 de octubre y 28 de diciembre de 1921 y primero de enero de 1924.

Juan J. Escagena, demandado por J. Ulloa y Cía., para que, dentro del término de nueve días, comparezca o se haga representar en el juicio.

Manuela Suárez Lens, demandada por Juan Cid Gallego, emplazándola para que, dentro de igual tiempo, haga lo propio.

—Alfredo Hernández y a cuantas personas se hallen interesadas en la subsanación de un error contenido en la inscripción de su nacimiento, para que, dentro de cinco días, contesten a la demanda que sobre ese asunto ha establecido el fiscal en nombre del Estado.

Carmen Sosa y Armenteros, demandada por José Jenaro Sánchez y León Armisén y Martínez, notificándole la providencia de fecha 16, en que se tiene por interpuesto el recurso de apelación establecido por ella.

Asia Acosta Rodríguez, notificándole la sentencia de fecha 21 de febrero en que se declaró con lugar la demanda seguida contra ella por Enrique Carrasco Valdés.

—Por edicto de anteayer, ante el mismo secretario, se anuncia para las diez de la mañana del día 25 de mayo próximo entrante la subasta de una casa en el Reparto de la Loma de Luz, tasada en doce mil pesos, que ha sido embargada a Enriquete Fontes y López por Conrad Wittkop, para el cobro de un crédito hipotecario.

—Con fecha de anteayer, el secretario Octavio Meunier, requiere a José Henke, demandado por Encarnación Luaces y Fraga, para que, dentro de treinta días, pague a esta última las responsabilidades que reclama, si no desea que se pongan a subasta pública los bienes que le fueron embargados.

JUZGADO DE PRIMERA INSTANCIA DEL OESTE

(A cargo del Dr. Ramiro Castellanos y Villageliú).

—Por edicto de fecha de ayer, ante el secretario Carlos Llanusa, se anuncia para las nueve de la mañana del día 23 de mayo entrante, la subasta, con el 25 por ciento de rebaja de su avalúo, de veintinueve fincas urbanas de distintas dimensiones, en la Quinta del Obispo, tasadas en cantidades que suman más de un millón setecientos mil pesos, y las cuales han sido embargadas a la sociedad anónima Compañía de Ensanche del Vedado por Rosa Rafecas y Mesa, para el cobro de varios créditos hipotecarios.

—Con fecha de ayer, el secretario Eduardo C. Daumy libró cédula notificando a Vicente Ruiz, que interpuso un recurso gubernativo contra una nota puesta en una propiedad suya, por el Registrador de la Propiedad del Mediodía, la providencia de anteayer en que se da por recibido un oficio ordenándose unirlo a los autos.

FUE IDENTIFICADO EL CADAVER QUE FUE HALLADO FLOTANDO EN EL MAR

Era cocinero del Café Salón Prado, (antiguo "El Pueblo"). Llevaba alhajas valiosas al desaparecer de su domicilio

Ayer en las primeras horas de la madrugada fué identificado en el Necrocomio el cadáver que por la mañana había aparecido flotando en el mar frente al Malecón por la desembocadura en dicha vía, de la calle Gervasio.

Toda la tarde y la noche hasta dicha hora, habían estado varios policías, especialmente el Experto Alvariño, llamando por teléfono a todos los hoteles, cafés y barras, preguntando si un individuo de las señas del occiso y que tenía varios dientes de oro había desaparecido, sin obtener respuesta satisfactoria, por fin a las tres y pico de la madrugada cerca de las cuatro ya, se presentó en el Necrocomio un señor español, que al ver el cadáver exclamó llorando: "Este es mi hermano Paco, lo reconozco, esa era su camisa y él tenía los dientes de oro que tiene el cadáver. Expuso a preguntas de la Policía que su nombre era Justo Menéndez Pérez, español, vecino de Industria 85, y que el occiso que era su hermano, se nombraba Francisco Menéndez Pérez, español, de 27 años de edad y había estado cerca de siete años de ayudante de cocinero en el café restaurant "Salón Prado", antiguo café de "El Pueblo" en Virtudes y Paseo de Prado, de José Muria y Compañía.

LA ULTIMA VEZ QUE VIO A SU HERMANO

Declaró que Francisco que hacía cinco o seis meses ya que no trabajaba en el Salón Prado, como nos confirmó más tarde el señor Murias, había estado el día 17 por la mañana en la casa de salud Covadonga visitando a un hermano enfermo, de allí había ido a la casa, saliendo a las cuatro de la tarde vestido con saco azul, pantalón de franela color crema; camisa a rayas, zapatos amarillos, sombrero de paja, una carterita que debía tener bastante dinero, reloj y cadena de oro y un dije con un brillante bastante grande.

Tanto el hermano del occiso como su principal el señor Murias nos dijeron que Francisco era hombre serio, reservado y poco amigo de bromas y jaranas. Creen que el pobre cocinero haya sido asesinado para robarle, o al exigirle le pagara a algún individuo al que él le prestara dinero.

Se decía que una menor había visto reñir en Virtudes cerca del Salón Prado a dos individuos huyendo uno en un auto y quedando el otro en el suelo. Otros dicen también que una mujer rubia que esperaba muchas noches a Francisco frente al café, que fué vista en Bernal e Industria la noche del día 17. Pero hasta ahora se carece de una pista segura. Todo son fantasías y deducciones más o menos lógicas.

Desde luego parece lo más verosímil, pensar que el robo fué el móvil del crimen ya que el cadáver apareció sin las alhajas y sin el dinero y sin saco. Es de creer además que fuera golpeado cerca del mar para poder arrojarlo allí, porque no parece fácil trasladar a un individuo en estado de inconsciencia en un auto por el litoral, muy alumbrado especialmente en la parte del malecón.

La idea del suicidio y que las heridas fueran causadas al tirarse, o al golpear la cabeza con los arrecifes aparece descartada, por la desaparición de las alhajas a no ser que antes de morir las legara a alguien. Por otra parte ese $1.35 en los bolsillos esa carencia de toda señal que pueda identificarlo, hace pensar en un crimen premeditado friamente para evitar la identificación.

La Policía labora en el descubrimiento del crimen. Confiemos en ella.

RECLAMACION DE PAGO POR ALQUILERES

Se ha dirigido al Alcalde el señor José Alonso, reclamando el pago de la suma de mil pesos, por el alquiler de cuatro meses de la casa de su propiedad sita en Habana 66, y donde estuvo provisionalmente la Primera Estación de Policía.

SUBASTAS PARA ADQUIRIR PRODUCTOS QUIMICOS Y EFECTOS DE ESCRITORIO

Devoluciones a comerciantes, por concepto del impuesto del cuarto por ciento. Exportación de cueros y pieles

En la Secretaría de Hacienda tuvieron lugar en el día de ayer las dos importantes subastas de aparatos y útiles y productos químicos para el Laboratorio y la general de efectos de escritorio para la Secretaría y todas sus dependencias.

A la primera concurrieron dos postores, los señores Emilio Rodríguez y Antiga y Cía., y a la segunda las siguientes casas comerciales: P. Fernández y Cía., Rambla, Bouza y Cía., Serrano Editorial S. A., Carasa y Cía., Molina y Cía., Fernández Castro y Cía., S. en C., Fernández Solana y Cía., Cultural S. A., Sainz Hnos. and Co., Benigno Alvarez, Solana Hno., y Kee Lox Sales Corporation.

Componían el tribunal los señores Pablo Dópez Morales,, Presidente; Ricardo Martínez Malo y José M. Domínguez, vocales; y Ramón Fernández Ledón, Secretario.

DEVOLUCIONES A COMERCIANTES

La Dirección del Fondo Especial de Obras Públicas avisa por este medio a los señores comerciantes que a continuación se relacionan que en la Pagaduría de la Dirección, se encuentran pendiente de tramitación órdenes correspondientes a devoluciones del Impuesto del 1/4 por ciento, en espera de que presenten debidamente firmados los comprobantes, Modelo número 8, que les fueron remitidos al comunicarles el acuerdo respectivo.

Echevarría y Pérez; Adolfo Marzol; Filiberto Suárez S. en C.; Miguel Pomar; Duany Pdat y Cía.; Darden Beller Co; Tamargo y Cía, S. en C.; Allones Limited; H. Upmann y Cía.; Caribbean Sugar Co.; Cía. Mercantil Azu. San Agustín; Dunbar Molasses Co.; Emilio Hernández e Hijos; Schmoll Fils Assoc. Inc.; Cía. Cubana de Alcohol; Hermann Diehl; J. F. Rocha y Cía.; Torres Gener y Hermanos; Sobr. de A. González y Co., S. en C.; Leslie Pantin and Son; Havana Cigar Factorie Ltd.; Mark A. Pollack Inc.; J. B. Díaz y Cía., S. en C.; Cía. Azu. Central Miranda; Sugar Plantation Operating Co.; E. Badiola; Andrés Hernández; Alvarez y Pereda; Godínez y Hermano; Facundo Gutiérrez e Hijos; General C. Smith; F. E. Fonseca; Menéndez y Cía.; Central Santa Isabel, S. A.; E. Atkins Co., Ltd.; Henry Clay and Bock Co. Ltd.; Carlos Arnoldson Co. Ltd.; José Pereda; J. Esfakis; Aixalá y Cía.; J. E. Smith S. A.; Cía. de Abraham Haas; Manuel A. Suárez y Cía.; Hinsdale Smith Co,; Rey del Mundo Cigar Co.; Romeo y Julieta S. A.; Fernández Palicio y Cía, S. en C.; Hershey Corporation.

EXPORTACION DE CUEROS Y PIELES

En el año 1929 la República ha exportado entre cueros y pieles salados la siguiente cantidad y valor.

Cueros salados de reses:

Kilos, 6.439,127.—Valor, $2.381,764.

Pieles saladas, de carnero, cocodrilos, tiburones, etc., etc:

Kilos, 25,131.—Valor, $33,428.

FIRMA DE BONOS. EMBARCA EL SUBSECRETARIO DE HACIENDA

En la próxima semana embarcará para New York el Subsecretario de Hacienda doctor Mario Ruiz Mesa.

Según hemos sido informados, el doctor Ruiz Mesa concurrirá a la firma de los bonos por valor de pesos 10.000,000 de financiamiento llevado a cabo por nuestro Gobierno, de $50.000,000, con The Chase National Bank of the City of New York.

EMBARQUE DE PLATA Y NIKEL

Ultimados ya los trámites de embarque de la moneda fraccionaria americana, la Agencia del Federal Reserve en la Habana, embarcará para Filadelfia sobre $740,000 que se encuentran depositados en la Tesorería General de la República para embarque.

Por el Gobierno ha sido comisionado, para hacer la entrega en la Casa de Monedas de Filadelfia, el señor Pablo López Morales, Jefe de la Sección de la Moneda.

EL RESOLUCION TERMINO LA ZAFRA

El total de la molienda ha sido de 86,586 sacos de azúcar

QUEMADOS DE GUINES, abril 19. DIARIO. Habana. En la madrugada de hoy terminó la molienda el central Resolución de este término, habiendo elaborado en la presente zafra 86.586 sacos de azúcar.

LASARTE, Corresponsal.

REGALO $50 a $500

Garantizamos reserva completa

GARANTIZAMOS EL PAGO SI SE DESEA ANTE NOTARIO

Por toda noticia que produzca el CASTIGO LEGAL de los culpables de sustracciones de mercancías en DROGUERIAS.

Si el culpable legal resulta el comprador de lo sustraido la GRATIFICACION DOBLE no tema nadie sabrá nada

SR. MARIO F. MOREJON

TELEFONO A-7097

Un Gerente de la Revista "Cultura"

El Sr. José B. Gavaldá se encuentra de paso en Cuba

JOSE B. GAVALDA

Hemos tenido el gusto de recibir la visita del señor José B. Gabalda, Gerente de la Compañía editora de la Revista mensual ilustrada, "Cultura", que tanta popularidad goza en nuestra República.

El señor Gavalda se encuentra de paso en esta Ciudad en viaje de propaganda a la América del Sur.

Grata estancia entre nosotros y buen éxito en su empresa, le deseamos.

CARLOS MIGUEL EN VEZ DE MAJAGUA

El Ayuntamiento acordó el expresado cambio de nombre

MAJAGUA, abril 19. DIARIO.—Habana.— En este momento es aprobada por el Ayuntamiento de Ciego de Avila la moción sugerida por los vecinos de este pueblo y presentada por el concejal Sr. Adolfo Martínez, solicitando que esta localidad se denomine en el futuro, Carlos Miguel de Céspedes, en homenaje al actual Secretario de Obras Públicas.

El pueblo en general, integrado por todos sus componentes, incluyendo el bello sexo, recorre las calles en demostración de entusiasmo, dando vivas al Dr. Céspedes y al presidente de la República.

Se estima este homenaje obligado a los merecimientos del Secretario de Obras Públicas.

Corresponsal.

ESTADO DEL TIEMPO

Nota del mediodía del Viernes

Hay alto barómetro y buen tiempo en el Atlántico al Sur de las Bermudas Cuba, mitad oriental del Golfo de Méjico hacia el Norte hasta Canadá y bajo barómetro en el resto de los Estados Unidos Méjico y porción occidental del Golfo.

Pronóstico para el Sábado: Buen tiempo. Ligera subida de las temperaturas. Vientos del Noroeste al Sudeste flojos a frescos. Pocas lluvias en general.

Observatorio Nacional.

JOVEN HERIDA POR UN TRANVIA

El suceso ocurrió en el paradero de la Ceiba ayer

MARIANAO, abril 19.—DIARIO, Habana.—El tranvía eléctrico número 594, de la línea de Marianao-calle Aguila, que conducía el motorista Lorenzo Las y Morandeira, produjo ayer tarde lesiones de suma gravedad a la joven de 15 años de edad María Eulogia Vera y Morales, vecina de Mendoza y Díaz, en el Reparto Almendares. Jugaba esta niña con varios muchachos cerca del apeadero de la Ceiba, en las proximidades de las paralelas del tranvía, cuando de modo imprudente pretendió pasar por delante del marcado con el número 594, siendo alcanzada por el mismo.

Conducida la joven al Centro de Socorro de Marianao, fué asistida por el Dr. López Sánchez, quien le apreció diversas lesiones, entre ellas la fractura completa del femur derecho, luxación en la cabeza del humero izquierdo, fractura del brazo izquierdo, herida en la cabeza, contusiones por el cuerpo y fenómenos de conmoción cerebral.

El Juez de Instrucción, Dr. Fernández Rojas, con el secretario señor León y el escribiente Sr. Salazar, se constituyó en el Centro de Socorro, tomando declaración a varios testigos presenciales del accidente, todos los cuales declaran que el mismo fué producto de una imprudencia de la menor. Por este motivo el motorista Lamas quedó en libertad.

Martínez, corresponsal.

OTRO JUZGADO INSPECCIONADO

El de Rancho Veloz, visitado por el doctor Rivas Crivas

RANCHO VELOZ abril 19 DIARIO Habana. El Dr. Rivas Crivas y Menéndez, juez de instrucción de Remedios, auxiliado por el Oficial López giró hoy visita de inspección al Juzgado Municipal de este pueblo, encontrándolo todo correctamente.

Por todo ello ha sido muy felicitado el recto juez municipal Sr. González Acosta y el competente secretario Sr. Morales.

SARABIA, Corresponsal.

ACUSADO DE FALSEDAD Y PERJURIO UN SARGENTO DEL EJERCITO Y 2 TESTIGOS

Buen servicio de la Sección de Expertos dedicada a la persecución de los viciosos y expendedores de drogas

UN MATRIMONIO IBA A EMBARCAR CON PAPELES FALSOS

Un enamorado despechado amenaza y trata de agredir a la mujer a quien asedia. Van a expulsar a tres individuos

En el juzgado Municipal del Vedado, se inició un expediente de inscripción en el Registro Civil fuera del plazo marcado por la ley, de Eduardo Mojena Rodríguez sargento de Ingenieros, Ferrocarriles, con residencia en la Quinta batería que se decía, haber nacido en el término municipal correspondiente al juzgado referido. Al pedir el fiscal del partido, a la jefatura de Estado Mayor, certificación del lugar de su nacimiento en el expediente del referido sargento, contestó la citada jefatura que el sargento Mojena había declarado nacer en Velasco, Oriente. Como existe una contradicción entre esa declaración y lo que afirma el sargento y los testigos en el expediente en el juzgado, se ha iniciado causa por falsedad y perjurio en el juzgado de Instrucción de la Sección Cuarta.

AL CAERSE

Fué asistido en el tercer centro de socorro de contusiones en la cabeza y cuerpo, que sufrió al caerse en el psillo de su casa, José López García, de 13 años de edad y vecino de Real 7 en Puentes Grandes.

INTOXICADA

Por haber ingerido permanganato creyendo era otra sustancia según declaró a la Policía, sufrió una grave intoxicación Estela Díaz Gutiérrez, de San Francisco, de 18 años y vecina de Zaldo y Piñera. Fué asistida en Emergencias. Cree la policía que Estela se intoxicó por contrariedades amorosas.

EL TIMO DEL EMBARCO

Denunció en la Secreta el señor Jenaro Bada Gamayo, español, de Zaldo 33, que un tal Pedro que conoció en el 32 de la calle que vive, le prometió embarcarle para los Estados Unidos, pidiéndole para ello $200. El en Regla, le entregó $75, y Pedro le dijo que le embarcaría, pero pasan los meses y no lo embarca ni le devuelve el dinero.

AMENAZAS DE MUERTE

Denunció Segunda Garzó Fauquet, que reside en Sol 91, que ha sido amenazada de muerte por negarse a reanudar las relaciones amorosas que con él tenía, por Ramón Santa Ana, de Zulueta 24, que hace días le arrojó una botella a la cabeza no hiriéndola milagrosamente.

SORPRENDIERON UN CARGAMENTO DE OPIO EN UN PUESTO DE FRUTAS

La Sección dedicada a la persecución de viciosos u expendedores de drogas heroicas de la Sección de Expertos, mandada por el Teniente Calvo, Jefe, pero a las inmediatas órdenes del sargento Graña, y formada por los tres vigilantes Gutiérrez, Sobrado y Baluja, especializados con Graña el sargento, en la persecución de los viciosos y vendedores de drogas y conocedores de sus procedimientos, martingalas y recursos para burlar a la Policía, pusieron en práctica ayer un raid que les sirvió para poder ocupar un cargamento en poder de un asiático, no fácil de engañar y poco conocido como expendedor.

Supo el sargento Graña, por valiosa confidencia que en un puesto de frutas de San Ignacio 96, de Manuel Fong debía haber bastante opio y combinó su plan. El se escondió cerca del puesto. Gutiérrez, Baluja y Sobrado, se dedicarían a comer naranjas, fingiéndose pacíficos comensales. En efecto, los tres pacíficos y alegremente empezaron a comer naranjas. El chino sonreía viéndolos comer. De pronto a Sobrado, uno de los vigilantes un gollejo de naranja se le atraviesa en la garganta, tose, se ahoga y pide como recurso entrar a arrojar el gollejo y la comida con él. Para al interior con permiso del asiático que no desconfía y en un cuarto ocupa una maleta, la que buscaba, con tres mil gramos de opio, cachimbas, platillos etc. etc. Un fumadero completo. Por fin, y como corolario, el asiático fué detenido y el juez le remitió al Vivac. Un buen servicio de Sobrado, de Graña, Gutiérrez y Baluja y por ende, de la Sección de Expertos.

QUERIAN EMBARCAR CON PASAPORTES FALSOS COMO CUBANOS

El teniente Corrales de la Policía del Puerto, al que se le hicieron sospechosos un titulado matrimonio que embarcaba para los Estados Unidos con pasaporte como cubanos, en el vapor Munargo, detuvo a José Pacheco y su esposa María de la Paz, que resultaron nombrarse él Carlos Carrasú, español y ella siria, no esposa de Carrasú, y que se negó a dar sus generales. Ambos fueron remitidos al Vivac.

PROCESADOS

Fueron procesados Luis García Borbolla, por defraudación a la Aduana con $100 y Clemente González Navedo, por rapto con 300 pesos.

EXPULSADOS

Serán expulsados hoy los siguientes individuos: Wang Fú asiático por expendedor de drogas heroicas, Marcelino García Fierro, mejicano, por comunista y Cristina Badía González, española, por mala conducta.

POR LA ESPALDA LE DIERON A UN MENOR TERRIBLE GOLPE EN LA CABEZA

En una academia de baile se formó gran escándalo por pretender penetrar varios individuos embriagados en ella

La policía se encuentra realizando minuciosas investigaciones, para descubrir a los autores del atentado de que fué víctima cobardemente el menor Roberto Infante y Pérez, de 12 años de edad, vecino de Atarés No. 13, que fué atacado por la espalda y con un cuerpo duro le propinaron un golpe en la cabeza, que lo derribó al pavimento, privandolo del conocimiento.

El atentado tuvo lugar en la esquina de Zapote y Rabí, donde se encontraba estacionado en espera de poder atravesar la calle para dirigirse a la Escuela No. 65, donde cursa sus estudios.

Recogido del pavimento y conducido al centro de socorro de Jesús del Monte, fué reconocido por el doctor Bacallao, apreciandole una herida de carácter menos grave en el centro de la cabeza.

Repuesto en sus fuerzas el citado menor, debido a los cuidados paternales de que fué objeto por el mencionado galeno, el menor pudo declarar ante la policía.

Aseguró no conocer a su agresor, por haberlo este atacado por la espalda, siendo esta la causa de que no pudiera verle el rostro, siendo dado con tal fuerza el golpe recibido, que instantaneamente lo hizo caer al pavimento sin conocimiento.

Tampoco sospecha la pequeña víctima de persona alguna, por no haber sostenido disgusto con ningún compañero en el colegio.

Con todo lo actuado por la policía de la Duodécima estación, se le dió conocimiento a la autoridad judicial correspondiente.

MONUMENTAL ESCANDALO

La policía se vió precisada a intervenir en un monumental escándalo que tuvo lugar en horas de la madrugada en la Academia de bailes que está situada en la calle de Amistad.

Cuando la policía hizo su entrada en la misma, un gran número de personas sostenían una reyerta, mientras las mujeres corrían en todas direcciones, buscando protección.

Fueron detenidos, Angel Tamargo López; José Manuel Gallol Gallol; Juan Raxh Rusell; Prudencio González Vasallo.

Según se pudo comprobar, González y Raxh trataron de penetrar en la academia, a lo que se oponían los encargados de la misma.

De las palabras se fueron a las manos, formándose una reyerta tumultuaria.

González y Rach, culpables de lo ocurrido, se encontraban en estado de embriaguez alcohólica.

DUERMEN POR 10 CTS.

Julio Iglesias Laborde; Leopoldina Mendoza Valdés y Claudio Núñez Brufrao, vecinos de Labra No. 371, fueron arrestados por haber formado un fuerte escándalo en su domicilio.

Según manifestaciones de Iglesias y la Mendoza, el disgusto lo originó por diferencias surgidas en el pago de diez centavos que les exijen en dicha casa por dormir diariamente.

Todos fueron remitidos al Vivac a disposición del Juez Correccional de la Sección Segunda.

DETENIDOS POR HURTAR

José Vega, que se negó a exponer sus demás generales y residencia, fué arrestado, por acusarlo José Pose Salgueiro, dependiente de la peletería situada en Labra y M. Gómez de haberle hurtado un par de zapatos que apreciaba en la cantidad de setenta y cinco centavos, maltratándolo de obras al darle alcance en la esquina de Labra y Banderas. La policía acusó al detenido, de haberle hecho una fuerte resistencia. Fué remitido al Vivac.

LO ESTAFARON

Donato Castro Pérez, natural de España, de 56 años de edad, vecino de Pilar No. 22, dió cuenta a la policía, que un individuo para el desconocido, le estafó la cantidad de treinta y cuatro pesos, que le entregó para que le adquiriera un traje de sereno, empleo que le ofreció le había conseguido en las obras que se realizan en el Capitolio.

EXPEDIENTE DEVUELTO

Devolvió ayer a la Alcaldía la Audiencia de la Habana, el expediente personal del Sr. José María Guanche, que falleció siendo profesor de la Banda Municipal y por corresponder ahora a sus familiares, los beneficios de la Ley de Jubilaciones de empleados públicos.

DETENCION DE 10 RECLAMADOS

Personas arrestadas por la policía en el día de ayer

—Por estar reclamados fueron detenidos en el día de ayer por la policía, las personas siguientes:

—Cosme Quintana Rodríguez, chófer y vecino de Santa Emilia No. 47, reclamado por el J. C. de la S. Quinta.

—Ramón Mir y Alvarez, vecino de 11 No. 5, en el Reparto Lawton, reclamado por el J. C. de la S. Quinta.

—Genara Navarro y Navarro, vecina de Gertrudis No. 39, reclamada por el J. C. de la S. Quinta.

—Ernesto Herrera Valdés, chófer y vecino de Serafines No. 11, reclamado por el J. C. de la S. Segunda.

—Gerardo Reza y Santa María, motorista y vecino de M. Gómez No. 592, reclamado por el J. C. de la S. Cuarta.

—Santiago Gómez Hernández, chófer y vecino de Manila No. 12, reclamado por el J. C. de la S. Segunda.

—Regino Ramón Garzón, chófer y vecino de Manila No. 12, reclamado por el J. C. de la S. Segunda.

—Luis Hernández y Hernández, conductor y con domicilio en Manila No. 12, reclamado por el J. C. de la S. Tercera.

—Roberto Martínez Navas, chófer y vecino de Manila No. 12, reclamado por el J. C. de la S. Cuarta.

—Federico González, chófer y vecino de 17 entre F y G, reclamado por el J. C. de la S. Segunda.

MULTAS

La Policía remitió ayer a la Alcaldía 150 notificaciones de multas, procediendo 158 de la Sección del Tránsito y el resto de los prescintos.

M.E.C.D. 2016

PARA ELLOS Y PARA ELLAS

Consultorio por la Doctora Herminia Planas

Secretos de una Parisiense Conócete a ti misma

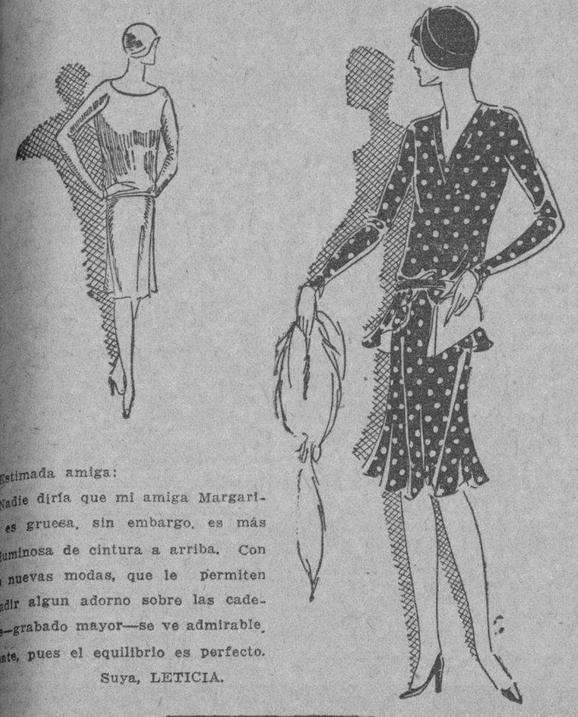

Estimada amiga:

Nadie diría que mi amiga Margarita es gruesa, sin embargo, es más voluminosa de cintura a arriba. Con las nuevas modas, que le permiten añadir algun adorno sobre las caderas—grabado mayor—se ve admirablemente, pues el equilibrio es perfecto.

Suya, LETICIA.

YO PERSIGO UNA FORMA

Yo persigo una forma que no encuentra mi estilo,
botón de pensamiento que busca ser la rosa:
se anuncia con un beso que en mis labios se posa
al abrazo imposible de la Venus de Milo.

Adornan verdes palmas el blanco peristilo,
Los astros me han predicho la visión de la Diosa
y en mi alma reposa la luz, como reposa
el ave de la luna sobre un lago tranquilo.

Y no hallo sino la palabra que huye,
la iniciación melódica que de la flauta fluye
y la barca del sueño que en el espacio boga.

Y bajo la ventana de mi Bella-Durmiente,
el sollozo continuo del chorro de la fuente
y el cuello del gran cisne blanco que me interroga.

RUBEN DARIO

I. M. D.:

A medida que lo permitan el espacio y el tiempo, iré publicando esas recetas que pide, pero mucho me temo que no sean de utilidad por llegar tarde. Mucho más práctico sería que tratara en "Cuba Cataluña" para que le preparen su fiesta: Ponche, helados, dulces finos, panqué, alguna ensalada, de frutas, de pollo, o cualquier otra cosa que pueda desear. Además le facilitarán servicio de camareros bien presentados, vajilla, etc. Por el precio, no s desanime... Dígales francamente su presupuesto, poco más o menos, y ellos sabrán arreglarse de modo de que usted se luzca con sus amistades. Son buenas personas y muy entendidas. Hábleles en mi nombre. La dirección, "Cuba Cataluña". Galiano 87, entre San Rafael y San José. Teléfono A-3918. Le recomiendo su famosa "crema de chocolate", fórmula exclusiva de esa casa, que la guarda con verdadero celo.

PENSAMIENTOS

Los vestidos magníficos son embarazosos al cuerpo y las grandes riquezas al alma.—Demófilo.

* * *

La vida es un manjar que sólo gusta por la salsa con que se adereza.

* * *

Los soldados están más contentos cuando hay guerra, porque tienen esperanza de enriquecer.—Santa Teresa de Jesús.

* * *

Las guerras largas se terminan siempre con la destrucción e infelicidad de ambos partidos.—Jenofonte.

CUANDO DEBEN CASARSE LAS MUJERES

La teoría del Juez Ford, de los Estados Unidos, de que a las jovencitas debería encerrárselas en jaulas hasta que cumplieran los veinte años, para evitar que se casen, ha levantado grandes comentarios entre las mujeres de Francia. Parece que todas están de acuerdo con el juez en que las muchachas no deben casarse antes de cumplir los veinte años, pero lo de permanecer en una jaula las asusta.

La teoría de los matrimonios después de los veinte años está basada en la idea de que una joven, a medida que crece, adquiere nociones más reales del mundo y mejor juicio para escoger un marido. Esto está perfectamente. Sin embargo, ideas realistas y juicio sano no son el resultado de la edad, sino de la experiencia adquirida con los años, e indudablemente que si se encierra a una muchacha hasta los veinte años tendrá menos capacidad para escoger un buen esposo que una joven de diez y ocho que haya tratado a los hombres todo ese tiempo. La edad significa sabiduría solamente cuando va acompañada de experiencia.

Pero, sea cual fuere la edad teórica que fijen los sabios de las generaciones pasadas para los casamientos felices(las jóvenes que puedan hacerlo seguirán casándose lo mismo que antes, no cuando tengan la edad conveniente sino cuando el amor les niegue al corazón.

AURORA:

Mejor que los polvos de talco, de cualquier marca, son los polvos "AMENN'S" cuyo envase los hace ser llamados también de talco, cuando lo cierto es que son "vegetales" y muy refrescantes para el verano. Conserva la piel sana y fresca. Evita la excesiva transpiración y sus desagradables efectos. Use los poicos "Amenn's" por todo el cuerpo, después de cada baño. Preferible es que sea con agua templada—más refrescante que la fría—y si es posible adicionada de una buena Agua de Colonia, como la de Reyes, en las mejores droguerías, perfumerías y otros comercios de primera calidad. (En toda la Isla).

ANECDOTA

Efectivamente era mayor

Dícese de Quevedo que motejándole cierta vez lo desmesurado del tamaño del pie, dijo que había otro mayor en el corrillo. Miráronse los circunstantes los pies unos a otros, y viendo que todos eran menores que el de Quevedo, le dieron en el rostro con la falsedad de lo que decía.

—Lo dicho, dicho, insistió Quevedo; hay uno mayor en el corrillo.

Pero como todos persistieran en negarlo, sacó el otro pie, que tenía retirado, y que en efecto era mayor, y mostrándolo dijo:

—Vean vuestras mercedes si éste no es mayor que el otro.

"UNO DEL INTERIOR":

No necesita encargar la pomada LILIANA a esta capital, pues según me informan la distribuyen por toda la República, en boticas, sederías, etc. También en las peluquerías y barberías de alguna importancia. Se aplica frotando la pomada Liliana en el cuero cabelludo, principalmente en aquellos lugares donde se clarea el cabello. Conviene usar un pedazo de franela para las fricciones, que se harán con moderación, pues no ha faltado alguna confesión de personas que tanto frotaron... que se les arrancaba el pelo en vez de brotar de nuevo. ¡Hay de todo, como en botica! El depósito general en esta ciudad, lo tiene la Droguería de Sarrá. El botecito suelto, vale 2 pesos cada uno.

EMMA ASTRUL. (Cárdenas):

Le recomiendo pedir revistas de modas a la "Casa Wilson". Obispo 52, donde podrá enterarse de la última moda en todos sus detalles. Entre los colores se destacan esta temporada, el rojo y el "bois de rose"—palo de rosa—sin que el morado ni el lila asomen por ningún lado (con excepciones, por supuesto. Las mangas se llevan invariablemente largas o cortas, aunque estas últimas se imponen como una necesidad en nuestro clima.

NOVIA TRISTE:

No se adelante a decir nada... ¡pero esté en guardia! Tan pronto se dé por enterado, dígale que esa persona la sorprendió, pero que usted cortó la conversación suplicándole no lo volviera a hacer por respeto a las relaciones que usted sostiene. Y que no le dijo nada sobre el particular para evitarle disgusto y por no darle importancia a cosa que no la tiene.

COCINERITA:

No la engañaron, la calidad del agua que se emplea en comidas y dulces, sorbetes, etc., decide en gran parte del buen éxito de su confección. Por eso acostumbro a recomendar a mis amables lectoras, el "Agua de la Cotorra" para interpretar las recetas que les voy dando en este Consultorio. Es buena agua, muy fina y de agradable sabor.

ROSARIO:

Como crecer cinco pulgadas de altura

Respirando profundamente, eleve sus manos a la mayor altura posible, estirando el cuerpo, como intentando tocar el techo con las puntas de los dedos.

Practique este ejercicio por diez minutos diarios por un período más o menos largo.

Después de hacer el ejercicio, masaje con alcohol vigorosamente en las piernas y brazos.

Procure dormir completamente estirado; el resultado de estos ejercicios lo notará próximamente al año.

CREMA DE VAINILLA Y CREMA DE CAFE

Se emplean para estas cremas las mismos ingredientes que para la anterior; echando en lugar de raspaduras de limón una barra de vainilla para la crema de vainilla y esencia de café para la crema de café.

También se hace la crema de café, poniendo en una cacerola cuatro onzas de café y un cuartillo de agua, cuando hierve se echan cuatro onzas de café, se revuelven bien con una cuchara y se vuelve a poner al fuego, hasta que suba cuatro o cinco veces. Se deja reposar y se echa en lugar de la esencia de café.

Teatrales

TEATRO PRADO

Nueva temporada de éxito

Hoy comienza la temporada triunfal, organizada en el Teatro del Prado por el conocido empresario habanero, señor Anibal Ramos, manager del circuito teatral que lleva su nombre, y que sin duda alguna ha de constituir un éxito perdurable. Los precios serán a base de 20 centavos la luneta de lunes a viernes, comenzando la función a las dos de la tarde y terminando a las once y media. Los sábados y domingos, de dos a cinco, costará 20 centavos y desde las cinco y media en adelante, 30 centavos. Para hoy están señaladas dos magníficas películas: "La Mujer sin Dios", por Lina Basquette y Noah Bery; y El Código del Cadete, con un prólogo que es un alarde de arte. Luneta 20 centavos hasta las cinco y y media, y desde esa hora en adelante la luneta costará 30 centavos. Mañana domingo, grandiosa fiesta de los niños, comenzando la matinée a la una y media y exhibiéndose El Botero del Volga, por William Boyd; Los Navegantes del Aire, por Junior Coghlan. Luneta 20 cts. Desde las cinco y media, función continua con La Mujer sin Dios y Los Nafefantes del Aire. Luneta 3z centavos.

933. A-20.

RIVIERA

En las tandas elegantes de hoy sábado nos anuncia la empresa del cine Riviera, la exhibición de la magnífica cinta interpretada por el notable actor Johnnie Burke, que se titula El Ultimo Beso.

En las mismas tandas hará su reaparición el afamado tenor mexicano Luis de Ibarguen, que nos deleitará con lo mejor de su selecto repertorio.

En la tanda inicial de las ocho y cuarto se exhibe la cinta interpretada por Richard Barthelmes que se titula En La Tierra del Moro.

Mañana: gran matinée a la una y media, amenizada por la orquesta, exhibiéndose una Revista de asuntos mundiales; dos cintas cómicas; los episodios 5 y 6 de la emocionante serie por Ben Wilson, El Espectro de Bronce; y las cintas Policía sin Esposas, por Farrell Mac Donald: Los Jinetes del Valle por Kent Maynard; y Cronista Sensacional, por William Haines.

En las tandas elegantes se estrena la gran joya de la Universal interpretada por Malcolm Max Groger y Sally O'Neill, que lleva por título El Fanático o La Doncella del Canal.

En estas mismas tandas se despide del público del Vedado, el notable tenor mexicano Luis de Ibarguen.

884. A-20.

NEPTUNO

PULIDO Y TRES PASIONES EN NEPTUNO, HOY

La matinée continua de 2 y media a 7 p. m., se cubre en Neptuno con el siguiente programa: Las Tres Pasiones, por Rex Ingram y Alice Terry con Ivan Petrovich; Sangre Deportiva, por Richard Dix y Canciones y Tangos por Pulido. (Las Tres Pasiones se exhibe dos veces durante la matinée—a las 3 y a las 5 y media—y Pulido actuará a las 5 y cuarto. Luneta, 20 centavos, entrando antes de las cuatro y 30 centavos después de esta hora).

Por la noche, en primera tanda, a las 8 y media: Sangre Deportiva, por Richard Dix. Luneta: 20 centavos.

En la tanda elegante de las 9 y media se estrena Las Tres Pasiones, producción de Rex Ingram con Alice Terry e Ivan Petrovich, interpretando el notable barítono Pulido, el siguiente programa de canciones y tangos: Ríe, payaso ríe, Loca loca, Negrita, No tequiero más, La ciguita y Sufro y lora. Luneta, 40 centavos, con derecho a entrar desde las 8 p. m.

Mañana: Grandiosa matinée: El Teatro Siniestro por Laura La Plante; Mujeres de Mala Fama, por Irene Rich y Tres Pasiones, por Ivan Petrovich y canciones y tangos por Pulido.

890 A 20.

TRIANON

Hoy sábado y en los turnos preferidos de 5 y media y 9 y tres cuartos se exhibe la grandiosa producción de los Artistas Unidos bajo la dirección del famoso director Rex Ingram la cual tiene por intérprete a la grandiosa actriz Alice Terry secundada por Ivan Petrivich titulada Las Tres Pasiones.

A las 8 y media: Deshonrada y Virgen, por Nita Naldi.

Mañana domingo vuelve nuevamente a exhibirse en los turnos elegantes de 5 y media y 9 y tres cuartos, la maravillosa producción de los Artistas Unidos interpretada por Alice Terry, secundada por Ivan Petrovich, titulada Las Tres Pasiones, presentándose además en dicha tanda el maravilloso ventrílocuo Jorge Bell.

En la matinée del domingo que da comienzo a la 1 y media, se exhiben las siguientes películas: Dos cintas cómicas, episodios 5 y 6 de la serie En Guardia, Monty Banks en El Rey de las Curvas, y George Bancroft en La Redada, presentándose por última vez el gran ventrílocuo Jorge Bell, el único en su clase.

888 A 20.

OLIMPIC

Hoy: LA LEGION DE LOS CONDENADOS

En las tandas de cinco y media y nueve y cuarenta y cinco la sensacional producción Paramount, interpretada por Gary Cooper, titulada La Legión de los Condenados, con todos sus efectos y ruidos.

En la tanda de ocho y media: Chester Conklin en "Mucho Ruido y Pocas Nueces", y estreno del primer episodio de la serie en 10 capítulos, titulada La Mansión del Terror. Este episodio también se exhibe en la tanda de las cinco y media.

Mañana en la matinée de una y media: Tom Mac Coy en El Ultimo Asalto; El Corazón de una Bailarina, por Billie Doveá episodios 7 y 8 de Los Contrabandistas de Whisky; y las comedias La Suegra de Vacaciones; y Vaya un Detective. En las tandas elegantes de cinco y media y nueve y cuarenta y cinco: La Legión de los Condenaods.

885. A-20.

WILSON

Gran temporada de verano, a base de precios populares.

Para hoy, regia matinée de 2 a 6 de la tarde, con la comedia Los Chicos del Circo; la Revista de asuntos mundiales de la semana; y las super atracciones Los Amores de Casanova, joya suprema de Rina Liguoro e Ivan Mosjoukine; y Amor o Ana Karenina, por John Gilbert y Greta Garbo Para esta matinée rigen los precios de 10 cts. niños y 20 centavos los mayores.

En tanda elegante a las cinco y cuarto: la comedia; la revista y Los Amores de Casanova, rigiendo los mismos precios de la matinée.

Por la noche en función corrida de ocho y media a once y media, el mismo programa de la matinée rigiendo los precios de 10 centavos niños y 30 centavos los mayores.

881. A-20.

ACEITE KABUL
RESTAURADOR DE JUVENTUD
PRODUCTO VEGETAL
Las canas que hacen viejo, huyen ante ACEITE KABUL, que se unta con las manos y no las mancha. No pinta, es restaurador del cabello, al que devuelve su negro intenso y brillo natural.
QUITA LA CASPA
SE VENDE EN SEDERIAS Y BOTICAS

HABANERAS

Viene de la página NUEVE

LA TEMPORADA DE MAYO

OPERA EN EL NACIONAL

Un conjunto excelente.
De primer orden.
Es el que viene a presentarse en la gran temporada lírica de mayo en nuestro teatro Nacional.

Los diarios más importantes de Milán; Barcelona; Turín; Nápoles y Roma que me ha facilitado el Comendador Bracale confirman cuanto antecede.

En dichos periódicos se alaban con intenso entusiasmo las actuaciones del gran tenor Nino Ederle, a quien comparan con Tito Schipa, de la soprano Bellotti Cantoni y del barítono Tagliabue.

Los tres son artistas predilectos de la Scala de Milán y del Liceo de Barcelona.

En los mismos periódicos se reseña con encomios los triunfos en Milán, Roma, Barcelona; Lisboa; Monte Carlo y el Cairo de los afamados artistas Franco Rafuro, Giuseppina Sanni, insigne intérprete de **Carmen**, y de la Pagliuri cuyos recientes triunfos en Italia y Portugal se renovarán en la Habana.

Salen 65 artistas de Italia.
Que vienen por St. Nazaire.
Emma Otero, la futura diva cubana, vendrá desde Nueva York para cantar **Rigoletto** y **Lucía** en las funciones de gala.

La señorita Otero, pensionada del señor Presidente de la República, llegará en la segunda semana de mayo.

Para dispnsarle un recibimiento digno de sus méritos quedó constituido en la tarde de ayer un Comité Organizador.

Comité que forman las señoras Pilar Martín de Blanck, Carmela Nieto de Herrera, Oria Varela de Albarrán, Patria Tió de Sánchez Fuentes, Gloria Rescalvo de Estéfany y Margot de Blanck de Coro.

Además, dos señoritas, que son Rosita Martínez Ortiz y Ofelia Lago.

El abono va adelante.
Aumentando por días.

LAS BODAS DEL DIA

Sábado de bodas.
¡Cuántas las de este día!
Se celebrarán por la mañana, también por la tarde y el mayor número por la noche.

La boda de la mañana es la de la señorita Isabel Bertheau y el doctor Ulises Odio y Méndez.

Celébrase en Monserrate.

A las diez.

De la boda de la tarde hablo en la primera nota de las **Habaneras** de hoy.

Bodas de la noche.
Un índice de ellas.
A las nueve, en la Iglesia de la Caridad, la de la señorita Silvia Díaz García y el señor Francisco Puente y Hernández.

En Monserrate, a las nueve y media, la de la señorita América Trujillo y Yhanes y el joven compositor cienfueguero Jorge Mauri, secretario general del Sindicato de Autores Cubanos.

Al jardín de Magriñá, cuyo depósito fué abierto recientemente en Prado 41, está encomendado el ramo de mano.

Un nuevo modelo.
Precioso.

LA OBRA DE UNA CUBANA

Chistosa comedia.
Muy divertida.
Tiene por título **Los Apuros de Don Ruperto** y la ensayan en estos momentos con el mayor esmero las huestes del Principal.

Obra de una cubana.
Joven y bella.
Es la dama tan celebrada en esta sociedad María Ursula Ducassi, la señora de Blanco Herrera, que nos revela en esa producción su fino talento escénico.

El estreno de **Los Apuros de Don Ruperto** no demorará... en anunciarlo los carteles del Principal.

Grande la expectación.
Sin precedente....

LYCEUM

Un **té** hoy.
En el moderno Lyceum.
Homenaje a los literatos, poetas y artistas que han contribuido al creciente auge de la sociedad abierta en el Vedado.

De modo especial se tributa a los que presentaron sus obras en la exposición de arte nuevo.

Comenzará a las cinco.
Puntualmente.

LA NOCHE DE HOY EN GEYER'S

Geyer's.
¿Qué pasa hoy en Geyer's?
Baile, grandes **parties**, tangos por el barítono Pulido, **danzas** de Granito de Sal, el Trío Siboney y el gran **dancer** Contini y su linda pareja.

Además, flores, muchas flores, de la **Casa Trias**, iluminaciones, etc., etc.
¿Qué pasa hoy en Geyer's?
Otros que lo digan...

Enrique FONTANILLS

UNA CARTA

Habana, 18 de abril de 1929.

Señor Director del DIARIO DE LA MARINA.—Habana.

Muy distinguido señor: Los que suscriben, pasajeros llegados a este puerto en el vapor correo "Juan Sebastián Elcano", de la Compañía Trasatlántica Española bajo el mando del experto marino y afable caballero don Ricardo Caro, a quien queremos testimoniar nuestro agradecimiento por el trato que se nos ha dispensado durante el viaje desde Barcelona. La disciplina observada a bordo, las condiciones higiénicas y confortables en que se encuentra el buque, el fino trato de sus empleados, las atenciones del Sobrecargo don José de Oyarbide, así como las dotes de caballerosidad de su distinguido capitán, nos mueve a declarar que buques de estas condiciones son garantía suficiente para el viajero más exigente que desea el confort necesario, pues dicho buque se halla dotado de todos los adelantos modernos que hacen agradable la estancia a bordo.

Rogamos a usted se sirva dar cabida en el periódico de su digna dirección, a las presentes líneas, reiterándole las gracias más expresivas.

Firmados: Luis M. Alcobe; José Antonio Ferriol; Pedro Serra; Carlos R. Guigou; José Monje; Luis García; Daniel Sainz; José García; Víctor Casas; Domingo Denis; Patrocinio Eustiza; Juan Hernández; Agustín Denis; Pino Montes de Oca; Juan Santana; Juan Granados.

SE DENUNCIA EL ABANDONO EN QUE ESTA EL TEMPLETE DE LA PUNTA

Licencias de obras que han sido despachadas por el departamento de Fomento del Municipio. Habitables

El señor José L. Amargos, denunció ayer a la Alcaldía la situación de abandono en que se encuentra el Templete de los Estudiantes en el Parque de la Punta, pues está a merced de la malacrianza de personas poco respetuosas del recuerdo histórico que dicho recinto representa.

PAGO AL CONSEJO PROVINCIAL

La Contaduría Municipal expidió ayer el libramiento a Tesorería para el pago al Consejo Provincial del tanto por ciento que le corresponde en los cobros municipales de la primera quincena del actual mes de abril. Asciende dicho pago a la suma de $25,441.86.

DEFRAUDACIONES DENUNCIADAS

El señor Constantino Fernández denuncia a la Alcaldía que en Figuras 16 funciona sin licencia un tren de cantinas; e igual denuncia formula la Quinta Estación de Policía, con respecto a una venta de dulces establecida en Finlay y Avenida de Italia.

PERMISO DENEGADO

De conformidad con informe del inspector de Espectáculos Dr Alberto Puyol y Comas, y teniendo en cuenta la oposición de los vecinos colindantes, el Alcalde ha denegado la solicitud de la sociedad Yacht Club Marino, para dar bailes todos los días en la casa San Isidro número 39.

LA PROPIEDAD DE UNA CASA

El Juez de Primera Instancia del Centro pide a la Alcaldía se le informe si el terreno o casa fabricada en Céspedes y Lucero, Barrio Azul, está inscripto a nombre de Lucas María Colmo y Pérez.

EX-MILITARES ESPAÑOLES

Ha solicitado de la Alcaldía el señor Marcelino Sandé, permiso para una ruenión que ha de verificarse el día 22 de los corrientes en la casa San Miguel 184, con el fin de renovar la directiva de la Asociación de Ex-militares españoles.

SI SON CONTRIBUYENTES

Los distintos Jueces de Instrucción de esta capital interesan del Alcalde se les informe si son contribuyentes al Municipio por algún concepto, los señores Rogelio Lecalle y Laguardia, Jaime Planello e Iglesias, Luis Cabrera López y José Ramón Egues y Cruz.

LICENCIAS DE OBRAS

La Jefatura de Fomento despachó ayer las licencias de obras solicitadas para estas casas:

Obras mayores: Construir una casa de planta baja en Font y R. de Cárdenas. Ampliaciones de obras en Animas número 6, Casa Blanca.

Obras menores: Compostela número 47. Ave. 10 de Octubre número 556. Esperanza número 73; Chaple. Figuras número 51; Indio número 10; General Carrillo número 36; Oficios número 36; Avenida 10 de Octubre número 390.

Obras sanitarias: Semáforo frente a la calle Fábrica.

HABITABLES

Fueron expedidos certificados de habitabilidad para las siguientes casas:

12 entre Dolores y Concepción E. Palma entre D'Strampes y Figueroa, Camino Isabel entre Fernando y Estela; 15 entre B y C.

UTILIZABLES

Avenida de Italia No. 81 y 93. M. F. de Castro número 131. 23 entre M e I.

Llegó Ayer de Cienfuegos el Arzobispo de Santiago de Cuba

Remitido por el Juzgado de Yaguajay, llegó a la Habana un menor acusado de robo, para ser llevado al reformatorio

MOVIMIENTO DE VIAJEROS EN LA TERMINAL

Una mujer demente de Calabazar de Sagua traída para ingresar en Mazorra. Nicanor Fernández. Ultimos trenes

Monseñor Zubizarreta.—Ayer por la mañana en el tren directo llegó procedente de Cienfuegos Monseñor Juan Zubizarreta, arzobispo de Santiago de Cuba y Administrador Apostólico de la diócesis de Cienfuegos.

Nicanor Fernández — Regresó ayer por la mañana de Santiago de Cuba, en el tren Expreso Limitado, el señor Nicanor Fernández, Vicepresidente del Centro Asturiano de La Habana.

Una demente.—Conducida por el vigilante número dos de la Policía Municipal de Calabazar de Sagua, Prudencio Navarro, llegó una mujer nombrada Carolina Consuegra, la que padece de enajenación mental, siendo trasladada al Hospital de Mazorra para su reclusión.

Menor a Guanajay.— Conducido por el vigilante de la Policía Municipal de Yaguajay Antonio Torra, llegó el menor Lucas Santos, remitido por el juez correccional de aquella localidad por distintas causas por robo que se le siguieron. Fué trasladado al Reformatorio de Guanajay para su reclusión.

Bonifacio Martínez. — Regresó ayer por la mañana a Yaguajay, el señor Bonifacio Martínez Presidente de la Junta de Educación de aquella localidad. Lo acompañaban sus familiares.

El Administrador de los F. C. Consolidades.—Ayer por la mañana en el coche-salón "Yarigua" agregado al tren Expreso Limitado, llegó procedente de Camagüey el señor Mariano Cibrán, Administrador General de los Ferrocarriles Consolidados de Cuba.

El Alcalde de Matanzas.— Ayer por la mañana en el tren Expreso Limitado, llegó procedente de Matanzas el señor Benigno González, Alcalde Municipal de aquel término. Lo acompañaban el señor Israel Pérez, presidente de aquel Consejo Provincial y el Representante doctor Juan M. Haedo.

Tren a Cienfuegos. — Llegaron ayer por la mañana en este tren, Amado Godínez, Lucía Sánchez, E. Gómez y sus familiares, Antonio Amador, Abelardo Linares, José Casamayor, Antonio Osorio y Fernando Martínez.

Tren de Caibarién. — Llegaron ayer por la mañana en este tren de: Camajuaní el Representante Ricardo Campos; de Sagua la Grande, doctor J. Esquiver, Manuel Pérez, Francisco López y señora; de Cienfuegos, Mario Luis Soldevilla; de Remedios Miguel Oropesa; de Jovellanos Abelardo Torres; de Santa Clara José Cabezas, Lucas Delgado; de Cruces Amado Castillo; de Caibarién Eugenio J. Propello; de Cabaiguán Amador Bertrán; de Cruces Prudencio Sánchez.

Tren a Camagüey.—Salieron ayer por la mañana en este tren: a Camagüey Blas Mitidieri, que fué despedido en la Terminal por su padre el señor José Mitidieri; a Colón Carlos F. Vilson; a Placetas el doctor Nicolás Fuentes; al central Santa Lutgarda, las señoras Carmen López Oña y la señora viuda de Díaz; al Perico el representante Aquilino Lombard y Marcos Torrientes; a Sagua la Grande H. H. Haas; a Cristales, la señora Antonia Alonso de García y familia; a San Miguel de los Baños Francisco Henare.; a Cárdenas el doctor José Ponce León; a La Esperanza el Reverendo Padre Daniel Powers; a Camagüey Tirso Casarrada; a Santa Clara Juan Padrón, José Bermúdez, José Rodríguez y Amado Castillo; a Caibarién José Pérez y señora Paulina Olivera; a Encrucijada Lucas Sánchez y Luis Rojas.

Tren Expreso Limitado.—Llegaron ayer por la mañana en este tren: de Santa Clara el representante Rafael Alfonso; de Nuevitas el ex-representante Federico de Miranda; de Ciego de Avila Pablo Fonseca y familia; de Matanzas el Ingeniero Antonio García; de Piedrecitas la señora Carmen Menéndez viuda de Canel y su hijo Luis; de Camagüey, Eduardo Figueroa; de Florida José González y su hijo; de Camagüey, Rodrigo Rodríguez; de J medios el doctor Carlos A. Valdés; de Santiago de Cuba, la señorita Mercedes García, la señorita Camila Camacho, Adalberto R. del Campo, el doctor Salazar Carreras, la señorita Altagracia Elakiu; de central Senado, Angelino García; de Cruces Angelina Rodríguez, la señora de Peraza, Amado Sánchez; de Camagüey José Francisco Montané; de Cunagua el coronel del E. N. retirado Morales Broderman, Peter Morales, Pablo Villegas y Guillermo Becker; de Holguín José Bruzón.

Tren a Santiago de Cuba.—Salieron por este tren: a Camagüey: las señoras Carmela Zaldívar de Contreras y Rosa Xiqués; el doctor Eduardo Casado, acompañado de su esposa, la señora América Varona y Andrés Sánchez; a Aguacate, regresó el Alcalde de aquel lugar señor José María Acosta, acompañado del policía especial Abelardo Jorge; al central Agramonte, el señor Leopoldo Alemán, Superintendente de Fabricación de la mencionada finca azucarera; a Cárdenas, el Rev. Juan Mc Carthy y Valentín Pérez; a Matanzas los señores Agustín Rodríguez, Mariano Arenal, Lucas Sánchez y Pedro Noviron; a Crimea, el señor Juan Salina; a Camajuaní, los señores Rosendo Gil y Eduardo Ernesto Cruz; a Sagua la Grande, la señora de Robau; a Cienfuegos, el doctor Alberto Suárez; al central Portuerza el señor José Manuel Suárez; a Colón el señor Enrique Sotolongo; a Zaza del Medio, el señor Antonio González y señora Esperanza Espinosa; y a Cantel: José María Pérez y R. Larrea y señora.

EL SERVICIO DE GUANABACOA INTERRUMPIDO POR EL FUEGO

Anoche el servicio de trenes eléctricos entre Jesús del Monte y Guanabacoa, tuvo que ser suspendido por encontrarse la vía muy cerca, del fuego de los Almacenes de Abono Químico de Emile Lecours y Cía. Todos los otros servicios de trenes que circulan por aquellos contornos continuaron como de costumbre no sufriendo alteración alguna.

EL DR. RICARDO E. EGUILIOR

Anoche en el tren Expreso Limitado, salió para Camagüey con el fin de presenciar las peleas de gallos que se efectuarán hoy y mañana en aquella ciudad, el doctor Ricardo E. Eguilior, Subsecretario de Justicia. Fué despedido por un nutrido grupo de amigos.

ALBERTO MENESES

También anoche salió para Camagüey el colono y contratista señor Alberto Meneses, con el fin de visitar sus colonias de aquellos contornos. Fué objeto de cariñosa despedida.

ANDRES RAMIREZ

Regresó ayer a los Arabos el señor Andrés Ramírez, Alcalde Municipal de aquella localidad.

RICARDO FERNANDEZ

Anoche en el tren Expreso Limitado regresó a Morón después de haber asistido a los funerales de su señor padre político fallecido en esta capital el señor Ricardo Fernández, Auditor General de la Cuban Cane Sugar Corp.

DON CARLOS DE LA ROSA

Salió anoche para Calimete en el tren directo el Sr. Carlos de la Rosa, Vicepresidente de la República.

A PINAR DEL RIO

Ayer salieron para Pinar del Río, con el fin de asistir a la proclamación de la Reina de Belleza de la señorita Margarita Corzo, hija del Fiscal de aquella Audiencia doctor Corzo, el Dr. Lucilo de la Peña y Sr. Ruben Darío Rodríguez, Secretario del Ayuntamiento de Consolación del Sur.

TREN EXPRESO LIMITADO

Anoche salieron en este tren a: Majagua Angel Junquera; a Bayamo Clemente Pérez; a Placetas el doctor Alberto Bartlett y su familia que regresan de un viaje al Canadá y Norte América; a Morón el Representante Agustín López y sus familiares, el Dr. Ellier Roqueta; a Camagüey Miguel Angel González, Carlos J. Acosta, la señora Graziella Cortiñas de López, el Representante Abelardo Mola; a Sancti Spíritus Félix Rodríguez; a Ciego de Avila Benito y Federico Casteleiro; al Central "San Agustín" H. Rodríguez; a Santiago de Cuba Miguel González; a Santa Clara Santos Campos.

TREN A CIENFUEGOS

Salieron anoche en este tren José Antonio Cabrera, Marino Ruiz, F. Martínez, y Luis Hernández.

NOTAS PERSONALES

La Señorita Conchita Agüero.—Después de pasar una temporada en Camagüey, su querida tierra natal, ha regresado a esta Ciudad, donde tanto se le aprecia por sus excelentes prendas personales, la linda y distinguida señorita Conchita Agüero.

En su viaje ha acompañado a la gentil Conchita su hermano el culto jóven Hatuey Agüero.

Nuestro cordial saludo de bienvenida a tan estimados amigos.

Para su Eterna Majestad la Mujer Belleza, hermosura y salud se consigue con las legítimas e inimitables PILDORAS ORIENTALES, patentadas bajo el núm. 31119. Siempre con éxito maravilloso. Pida folleto al Depto. Píldoras Orientales. Apartado 1244, Habana. - De venta en Boticas.

Licencias Comerciales

Para establecerse en esta ciudad han solicitado licencia de la Alcaldía, los señores Hilario Martín, para depósito de maderas, en Concha y Ensenada; Alfredo Segurola, para venta de baratijas en el Mercado de Colón 76; Luciano Martínez, para tejidos al detalle en Habana 115; Ramón Ledo, para venta de tabacos y cigarros, en Cárcel 5 y 7; Garge Guielos Ustes S. A., para garage en Suárez 31; Tomás Garcua, para tabaquería al menudeo en Bolívar entre Manrique y Campanario; Garge Guielos Usted A. A., para Oficina en Aguiar 73; Arrain Ber, para limpieza de calzado en Teniente Rey 96; Frank Pereda, para carnicería, en Tacón 2; Manuel García, para carbonería en Factoría 49; y Joaquín Crespo, para frutería en la calle 27 esquina a A, en el Vedado.

¿TOSE?
PRUEBA GRATIS
ALQUITRÁN
Legítimo de
PINO POR SARRÁ
Sólo una muestra a cada persona mediante la presentación de este anuncio, en la Droguería Sarrá, mañana.

Símbolo de Perfección

de CALIDAD y de DURACION, son los que amparan los productos VICTOR; no invierta su dinero sino en artículos fonográficos que tengan grabado el PERRITO escuchando el fonógrafo. "ES LA VOZ DEL AMO"; es el instrumento y disco eterno.

Viuda de Carreras & Co.

PRADO, 115, frente al Capitolio

TELEFONO A-3462 Habana

ELECTROLA RADIOLA "VICTOR"

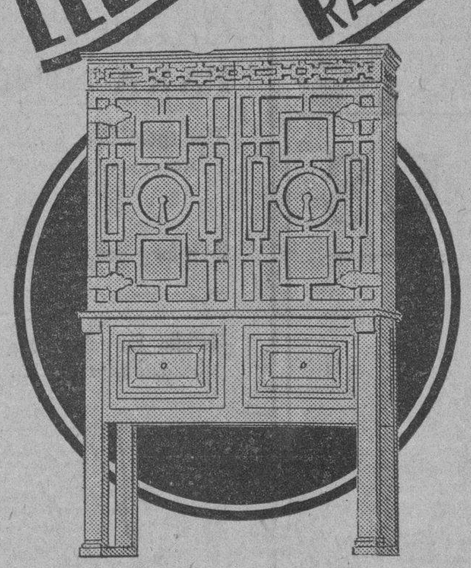

9-54

$1,700

Dentro de un mueble sobrio y elegante ofrecemos el instrumento musical más perfecto y completo Equipado con el aparato de Radio No. 64, el más potente y de mayor alcance que se fabrica y con la Victrola Ortofónica Automática Eléctrica que cambia sus propios discos, cuyas voces son amplificadas por el aparato de Radio. Mediante un simple botón trabaja como Radio o como Ortofónica Eléctrica Automática.

Venga a oir, sin compromiso, esta maravilla, el supremo aparato creado por la Compañía Víctor.

COMPAÑIA CUBANA DE FONOGRAFOS

O'REILLY 89 Y 91 TELEFONO A. 3128

M.E.C.D. 2016

EL GENERAL LOYNAZ DEL CASTILLO SUSTITUIRA AL LICENCIADO BERENGUER

DESPACHANDO

Separadamente pasaron al despacho presidencial del tercer piso de Palacio, ayer mañana, los Secretarios de Justicia, Sanidad y Presidencia, quienes despacharon con el Jefe del Estado, importantes asuntos relacionados con sus respectivos departamentos.

SENADOR

El doctor Viriato Gutiérrez, senador de la República, también fué otra de las escasas personas recibidas por el General Machado.

LOS NOTARIOS Y EL LCDO. BARRAQUE

Ha sido señalada la fecha del domingo 12 de mayo para realizar el homenaje que los Notarios de Matanzas proyectan al actual Secretario de Justicia, con motivo de la toma de posesión por éste, en ese día, de un cargo de Notario en la Ciudad de Matanzas En tal fecha, también será entregado al Lcdo. Barraqué en la referida ciudad, el título de Hijo Adoptivo de la misma.

Para el referido homenaje han sido invitados los reporters de Palacio por el Representante doctor Haedo y por el Alcalde de Matanzas, señor Benigno González.

CARTAS DE CIUDADANIA

El Jefe del Estado puso su firma ayer a las siguientes cartas de ciudadanía cubana:

Agustín Francisco Granda y de la Torre, Jorge Elías y Daly, José Carral y Regil, Michel Kirzner, José Leoncio Sabina y Coello, Manuel García Suárez.

LOYNAZ DEL CASTILLO, A PORTUGAL

Se asegura que de hoy a mañana firmará el Presidente de la República el decreto por el cual se nombra al General Enrique Loynaz Castillo, Ministro de Cuba en Portugal, en sustitución del Licenciado Antonio Berenguer, que acaba de presentar la renuncia de ese alto cargo diplomático.

HOMENAJE SUSPENDIDO

El General Pedro Betancourt, miembro del comité organizador del homenaje al patriota Juan Gualberto Gómez, nos informó ayer en su visita a Palacio, que ha sido suspendido dicho acto, no debiéndose celebrar el día 17 de mayo, como venía anunciándose. El General Betancourt se entrevistará con el Presidente de la República para fijar nueva fecha.

RECIBIMIENTO A UNA CANTANTE CUBANA

Una comisión de distinguidas damas de la sociedad habanera está organizando un magnífico recibimiento a la cantante cubana señorita Emma Otero, que cantará en la próxima temporada de ópera que prepara el maestro Gracale La señorita Otero, como saben nuestros lectores, está educándose artísticamente en los Estados Unidos, pensionada por el general Machado.

A LA EXPOSICION DE SEVILLA

Por medio de un decreto presidencial firmado ayer, se autoriza la concurrencia de nuestra Secretaría de Sanidad a la Exposición Iberoamericana de Sevilla.

El señor Ismael Alsina, alto empleado de ese Departamento, ha sido designado para entenderse en todo lo relacionado con dicho asunto.

AGRADECIMIENTO

Acudió a Palacio el señor Angel Solano, alto empleado de la Secretaría de Estado, que acaba de ser condecorado con el Cordón de la Orden de Oficial, y el que llevaba el propósito de dar las gracias al Presidente de la República por el gran honor de que acaba de ser objeto.

NUEVO CATEDRATICO

Por decreto presidencial ha sido nombrado Catedrático auxiliar de Gramática del Instituto Provincial de Santiago de Cuba, el señor Ibrahim Rossell.

CENSO DE POBLACION

Ha sido sancionada con la firma del Presidente de la República la ley que se refiere a la supensión del Censo de Población.

OTRA MAS

También ha sido sancionada por el Jefe del Estado la ley que dispone una concesión anual de cinco mil pesos para subvencionar a la Asociación Nacional de Avicultura, la que, con tal cantidad, se dedicara a acrecentar el fomento de esa materia entre nosotros. Con tal propósito, la citada Asociación celebrará en los meses de enero y febrero de cada año, una exposición nacional de avicultura, ofreciendo premios y diplomas.

PARA EL 20 DE MAYO

El Presidente de la República y el senador doctor Viriato Gutiérrez, celebraron ayer mañana un largo cambio de impresiones, ultimando detalles relacionados con los actos que se celebrarán el veinte de mayo con motivo de la proclamación del general Machado, para un nuevo período de gobierno.

NOMBRAMIENTO

A propuesta del Secretario de Justicia el Presidente Machado firmó un decreto nombrando juez municipal de Cuarta Clase de Mayajigua, para lo que resta del cuatrenio del 1927 al 1931, al señor Antonio Hernández Espinosa.

AUTORIZACION

Por decreto presidencial se le ha concedido autorización al señor Liborio Angulo Avalos y Planells, para que pueda suprimirse el nombre de Liborio y cambiarse su apellido por el de Dávalos.

PENSION EXTINGUIDA

También el Jefe del Estado puso su firma a un decreto declarando extinguida la pensión que venía disfrutando el señor Pedro Agüedo Arias, concedida por decreto número 1782, de 12 de Noviembre de 1920, por haber llegado a la mayoría de edad; y la cual se traslada a sus hermanos.

DOS CUADROS

El señor Angel Sánchez llevó a Palacio dos cuadros-emblemas, con alegorías relacionadas con la fecha patriótica del veinte de mayo, y en los que se tratan asuntos relativos al progreso del país y a la propaganda de nacionalización que se viene desenvolviendo en Cuba. El autor de esos cuadros es un decidido colaborador del Presidente Machado, y en otras ocasiones ha ejecutado pasquines que han llamado mucho la atención.

UNA VIUDA

A tratar asuntos de carácter particular fué ayer a la mansión presidencial la viuda del que fué famoso y rico industrial chino Chu. Lion. La referida señora actualmente se encuentra en la mayor pobreza, pues todo el capital que heredara lo ha perdido en pleitos y líos judiciales.

EL JEFE DEL PRESIDIO

El capitán Castells, Jefe del Presidio Modelo, estuvo ayer en Palacio, tratando de entrevistarse con el Presidente Machado. Según dijo a los reporters, en horas de la tarde, acudiría a la Secretaría de Gobernación a informar sobre el estado de las obras en dicho penal.

A SU FINCA

Pasadas las diez de la mañana, el General Machado, en compañía de sus ayudantes de guardia y del Capitán Rodríguez Batista, dirigióse a su finca "Nenita", en Santiago de las Vegas, donde pasó el resto del día.

CONSEJO SUPERIOR DE GUERRA

La Sala de Gobierno del Consejo Superior de las Fuerzas de Mar y Tierra se reunió en la mañana de ayer en los bajos de Palacio, bajo la presidencia del coronel Julio Morales Coello con asistencia de los coroneles Sanguily, Carricarte, Cruz Bustillo, Hernández y Portillo, tratándose a asuntos de orden interior del Consejo y tomándose el acuerdo de publicar la jurisprudencia establecida el año anterior.

EN SALA DE JUSTICIA

Seguidamente se reunió nuevamente el Consejo para señalar Vistas públicas en los siguientes recursos:

Recurso interpuesto por el soldado Cirilo C. Torres por un delito de desobediencia. Ponente. Coronel Serafín Espinosa. Defensor: Capitán Francisco Iznaga. Fiscal: Alberto de Carricarte.

Recurso interpuesto por el marinero de segunda Raúl Villalón por delito de desobediencia. Ponente: teniente coronel Heriberto Hernández. Defensor: Capitán Juan León Miyares. Fiscal: Coronel Carricarte.

Recurso interpuesto por el sargento Francisco Pérez Hernández, por un delito de embriaguez. Ponente: Teniente Coronel L. M. del Portillo. Defensor: Capitán José M. Alonso. Fiscal: Coronel Carricarte.

Las vistas de los anteriores recursos han sido señaladas para el martes día 30 de abril, a las nueve de la mañana en la Sala Tercera de lo Criminal de la Audiencia de La Habana.

El domingo, doce de mayo, será la fecha del homenaje al Secretario de Justicia, Dr. J. M. Barraqué, en Matanzas

FUE SUSPENDIDO EL GRAN HOMENAJE A J. G. GOMEZ

Ha sido sancionada la Ley que concede cinco mil pesos al año para la Asociación Nacional de Avicultura. (Palacio)

CLASIFICACION DE SOMBREROS

Los confeccionados de papel que imitan a los de jipijapa

En la Secretaría de la Cámara de Comercio Cubana se recibió ayer la siguiente carta:

Cámara de Comercio de la República de Cuba.
Marta Abreu 11.
Habana

Muy señores nuestros:

Descansa en nuestro poder el atento escrito que con copias de otros 2 procedentes de la Secretaría de Hacienda tienen ustedes la bondad de dirigirnos, con fecha de ayer, para informarnos de la favorable resolución recaída en la solicitud que por la atenta mediación de esa Cámara hubimos de dirigir a la mencionada Secretaría de Hacienda el 17 de Diciembre de 1928, pidiendo que una partida de sombreros de papel a nosotros consignada y declarada en la Hoja número 33.975, fuera exonerada en esta Aduana de la Habana por la Partida 321-C y no por la Partida 321-A, que pretendía la Administración.

Fácilmente comprenderán ustedes con cuánta satisfacción nos estamos dando por informados de tales escritos, puesto que en ellos se reconoce la justicia de nuestra petición, no pudiéndosenos ocultar, sin embargo, que muy bien pudiera haber sido otra la solución del caso si no hubiera mediado la intervención de la Cámara.

Estimamos que el resultado obtenido debe anotarse como un nuevo éxito, y no de los menos brillantes, de la Cámara de Comercio, que riendo, por lo tanto, a la par que felicitarles, darles las más expresivas gracias por el eficaz apoyo que nos habéis prestado.

De ustedes atentamente,
(f.) J. BARQUIN y Cía.

LOS PASAPORTES Y CIUDADANIAS

Relación de los solicitados en la Secretaría de Estado

Solicitudes presentadas en el día de ayer a la Secretaría de Estado:

CARTAS DE CIUDADANIA

Oscar Velarde; José Wingrave; Ernesto Don; Luis Cueto; Benigno Roqueñí; Laureano Tartabull; Esteban Venero Eduardo Plasencia; José Wang; Luis Boudet; José Rodríguez; Juan Ribas; Luciano Robira; Manuel Domingo; Emilio Peralda; Francisco Herrera; Loib Gold; Pilar Marín; Rafael Samon.

PASAPORTES

Angel Domínguez; Basilia Hernández; Andrés Nin; María Rodríguez Aquilino Cueto; Gerardo Glorido; Lucas Medina; Luis García; Rosa Lemoino; Carmen Alvarez; Rafael Menéndez; Altagracia Acosta; Angel Molondi; Carlos Martínez; Manuel González; Julio Fuentes; Miguel A. Martínez; Mamerto Collazo; Ermes García; Carlos Stincer.

PASAPORTES VISADOS

Armando Menéndez; Julio Blanco Herrera.

CONDECORACIONES PARA MILITARES

Relación de los oficiales a quienes se concedieron

Licencia.—De 5 días al 1er. Tte. Médico Guillermo A. Espinosa. De un mes al Comandante Pedro Llanio

Distintivos y Condecoraciones.—Se ha concedido la Orden del Mérito Militar, de Segunda Clase con distintivo azul turquí al Comandante Alfredo Sardiñas; de Cuarta Clase con distintivo azul turquí a los Sargentos Rogelio Caraballo, Francisco Pedro Antonio Seguí, José Dolores Cuesta, y Feliciano Méndez Tapia y al Cabo Jerónimo Laurenti. También se le ha concedido igual condecoración al cabo José Giraldino y a los Soldados Martín Ramón Peñalver y Alfredo Carrillo Morales. Se ha concedido el distintivo por quinquenios de servicio con cuatro estrellas al Oficial Supernumerario José J. Núñez y Fernández, M M; con dos estrellas a los capitanes Librado Muro y Miguel P. de la Llera y Primeras Tenientes Alfredo Sánchez y Roberto Valls; sin estrella al Primer Teniente Enrique Meso. Se ha concedido derecho al uso del distintivo como profesor al Capitán Eduardo Labordo y al Primer Teniente José Terry. El Club de Cazadores del Cerro, concedió una Medalla de oro al Segundo Teniente Enrique Ros por haber sido proclamado campeón de revólver de dicha Sociedad; y la United States Revólver Asociation, concedió una de plata al propio oficial por haber quedado en el Segundo lugar ne la competencia de "freepistol". Indor Math "H" de la referida Asociación y el Estado Mayor lo ha autorizado para usarlas.

Comisiones.—Nombrado oficial investigador el Comandante Ovidio Ortega en causa 12-929 de la Sección de Auditoría. En comisión en el Instituto de la Habana como instructor el Tte Carlos Montoro y Ruga. Se nombró comisión al Capitán Veterinario Juan M. Sánchez Mouse para que al mando de un Sargento Albeitar; un Soldado Albeitar; un Herrador y seis Soldados, se traslade desde Santiago de Cuba a la Capital de la República de Santo Domingo y conduzca cincuenta caballos tipo ligero de monta, con equipos y armamentos.

Relevo.—Se ha relevado como alumno de la Escuela de Aviación al Segundo Teniente Sup. Marino R Iglesias.

Crédito.— Uno de $87.20, con cargo al Fondo Beneficencia del Ejército, se ha concedido al ex-Soldado José Martínez, equivalente a dos meses de sueldo y asignaciones que disfrutaba en fecha de su licenciamiento por inutilidad física

CONFERENCIAS DE VULGARIZACION

Mucha concurrencia a la que se efectuó en Ojo de Agua

En la finca "Ojo de Agua" situada en el Término Municipal de Batabanó, de la propiedad del conocido agricultor señor Valeriano García, se verificó la Séptima Conferencia de Vulgarización correspondiente a la serie que vienen ofreciendo los técnicos de la Sección de Veterinaria y Zootecnia de la Secretaría de Agricultura en esta provincia habanera.

Concurrieron al acto gran número de campesinos, ganaderos y agricultores, radicados en los distintos barrios rurales de aquel término, con su entusiasta Alcalde, el doctor Antonio Pérez Olivares, así como la representación de las demás autoridades locales.

Los disertantes fueron los Dres. Angel Iduate, Clodoaldo Arias y Luis G. Martínez, y los teams tratados giraron alrededor de las mejoras que es necesario implantar en nuestras principales industrias pecuarias para que lleguemos al desarrollo y progreso conveniente de las mismas, como medio de impulsar la producción nacional.

Durante la celebración del acto se hizo entrega entre los avicultores asistentes, una distribución de magníficos ejemplares de pollones de razas especializadas, con el propósito de ir iniciando de una manera práctica y efectiva el mejoramiento de nuestra avicultura, mediante la implantación de los procedimientos modernos de crianza, que tratan los técnicos de la Secretaría de Agricultura en sus vulgarizaciones.

La intensa labor educativa que logra la Secretaría de Agricultura con la repetición de esos actos, se está apreciando ya por el país enterio, y se manifiesta de una manera elocuente observando el creciente interés con que nuestras clases campesinas reciben las orientaciones y enseñanzas que se desprenden de estas Conferencias de Vulgarización.

Las próximas Conferencias tendrán lugar en Campo Florido y en Güines, y se ofrecerán en las fincas "Tibo-Tibo" y la 'Macagua', respectivamente, los días 22 y 26 del mes en curso.

GANO LA LONJA UN PLEITO EN EL TRIBUNAL SUPREMO

El Tribunal Supremo de Justicia acaba de confirmar la sentencia de la Audiencia de la Habana que, en recurso contencioso-administrativo, condenó al Estado a pagar a la Lonja del Comercio una importante suma por concepto de adeudos correspondientes a los años 1921 y 1922.

En todas sus partes prevaleció la tesis sustentada por el Secretario de la Lonja Dr. Antonio M. de Ayala.

COJINES

VENTA ESPECIAL POR 8 DIAS.

Termina el lunes.

Cojines de brocado muy fino. 1,00
Cojines "Govelinos" . . 1,25
De terciopelo estampado y policromado.

La VENTA se hace en el Departamento de Colchones, colchonetas, mosquiteros, alfombras, cestos de mimbre, etc., donde se ofrecen otros muchos artículos rebajados considerablemente de precio.

Primer piso. El Encanto

MEDIAS.

De hilo, en tejido semi-grueso. Calidad muy durable. En todos los colores de moda 0,65
De mejor clase, tejido muy parejo. 20 matices diferentes 0,85
La media docena 4,75
De muselina de hilo. Tejido chiffon. Superior calidad. Muy recomendables 0,90
La media docena 5,00
De pura seda, lisas o con cuchilla calada. En todos los colores de moda 1,75
De seda. Marca "Encanto". Garantizadas 2,00 2,25
Medias superiores, con todo el refuerzo de seda. Tejido chiffon. Tipo fabricado expresamente para EL ENCANTO. En diez colores diferentes. 2,00

CALCETINES PARA NIÑOS.

Tipo sport. Puño vuelto liso y combinado en colores 0,40 0,50 0,70
En color y con conchita. Todos los tamaños 0,25 0,30 0,35
De hilo. En color entero o con el puño a listas. Calidad superior 0,35 0,45

ESCARPINES

Se generaliza la moda de los escarpines. Esos pequeños calcetines para usar sobre la media o para llevar sin ella. Con el puño vuelto sobre el tobillo

Blancos.
De color entero.
O blancos con el puño de color.

El Encanto

LAS CORBATAS DE MODA.

Tenemos un especial interés en que usted vea las nuevas corbatas adquiridas en Inglaterra por el Departamento de Caballeros de EL ENCANTO. Sabemos que usted tiene un justo sentido de la elegancia masculina y que no se deja impresionar por los detalles "llamativos".

Las prendas de vestir deben ayudar a su lucimiento, y no es discreto fiarlo todo a elementos exteriores. La elegancia es un concepto íntimo personal, intelectual. Se destruye la personalidad del individuo cuando se encomienda todo a la ropa.

Usted no sabría decir en qué detalle del traje o del adorno radica esa elegancia peculiar de algunos ingleses. Nada llamativo lo denuncia. Y, sin embargo, existe ese detalle. Está discretamente situado en la línea, en el matiz. Empieza por ser un hombre que no lleva "colgadas" prendas como un anunciador. Lo que lleva puesto supone un servicio a su personalidad.

Vea usted—interesa a su fino sentido de la elegancia—las corbatas que hemos recibido recientemente de Londres. Son las que requiere su discreción y señorío.

El Encanto

PLANTA BAJA.

M.E.C.D. 2016

SECCION 2ª

Para quejarse si no tiene buen servicio M-8404 M-8404

DIARIO DE LA MARINA

Para dictar sus anuncios clasificados A-3333 A-1014

SECCION 2ª

AÑO XCVII — Acogido a la franquicia postal — LA HABANA, SABADO, 20 DE ABRIL DE 1929 — El periódico más antiguo de Cuba — PAGINA TRECE

Violento Incendio Declarado Anoche en una Nave Destinada a Depósito de Productos Quimicos

DE LAS CUATRO GRANDES NAVES QUE HABIA EN AQUEL LUGAR, DESTINADAS A DIVERSAS INDUSTRIAS, SOLO UNA DE ELLAS SE SALVO DE SER DESTRUIDA

LOS BOMBEROS, LA POLICIA Y EL PUEBLO SALVARON A LOS VECINOS

COMENZO EL FUEGO AL HACER EXPLOSION UN GRAN TANQUE DE BARNIZ QUE ESTABA PREPARANDO UN DEPENDIENTE, QUE SE SALVO CASI POR UN MILAGRO

A las siete de la noche de ayer, se declaró un voraz incendio en el depósito de productos químicos que está situado en la calle de Fábrica y Azpuru, en el barrio de Atarés.

La falta de agua, el viento reinante en aquellos momentos y las materias inflamables depositadas en dicho lugar, fué causa de que las llamas tomaran mayor incremento y los bomberos fueran impotentes para impedir que se propagara a las demás naves colindantes.

EL LUGAR DEL INCENDIO

El lugar por donde comenzó el incendio, es una nave propiedad de Emilio Lecourt.

En ella tenía instalada la fábrica de productos químicos y las oficinas de dicha industria.

En aquel lugar hay un conjunto de cuatro naves de gran extensión. La primera que hace esquina a la calle Fábrica y Azpuru, está ocupada por los talleres de madera de Felipe Gutiérrez, a cuyo frente lando por la calle de Fábrica, figura las maquinarias y sierras del mismo, actualmente propiedad de los señores Pelleyá y Cía. Al fondo de esta nave está la destilería de alcohóles de Francisco Moure. Le sigue la nave número 2, ocupada por Emilio Lecourt. La número 3, también está ocupada por el señor Lecourt y Compañía, y la número 4, por la Sociedad Industrias Habaneras, fabricantes de insecticidas y creolina.

LO DESTRUIDO

Las llamas destruyeron por completo las naves número 1, 2 y 3, salvándose solamente la número 4, propiedad del señor Muore. También se salvaron los talleres de Felipe Gutiérrez.

EL PUEBLO Y LA POLICIA

El pueblo y la policía realizaron anoche actos verdaderamente heroicos, extrayendo de los almacenes latas, pipotes y otros envases, llenos de materias inflamables.

Frente a los talleres incendiados se encontraban situados seis carros tanques, llenos de petróleo. El peligro era inminente, si el incendio se propagaba a los mismos.

Ante la imposibilidad de sacarlos, la policía dió aviso de lo ocurrido a la Estación Terminal, dándose las disposiciones pertinentes.

Momentos después se presentaba en aquel lugar una locomotora que se encontraba situada en el Enlace del Gas, dirigida por el inspector señor Puri, que extrajo los mencionados vagones, con grave riesgo de su vida, poniéndolos a salvo.

EL SALVAMENTO

Los bomberos, la policía y el pueblo, prestaron grandes auxilios a las familias residentes por aquellos alrededores. Las que mayor susto pasaron, fueron las innumerables familias que ocupan los altos de familias que ocupan los altos de dos en una amplia casa que se halla en la misma esquina de Fábrica y Azpuru, propiedad de la razón social de Azpuru y Compañía.

EL MATERIAL DE INCENDIO

Dirigidos eficientemente por el Jefe de los Bomberos señor Díaz de Villegas, el material de incendio fué situado en las tomas de agua que están situadas en la calle de Fábrica, frente al edificio incendiado, en Fábrica y Luyanó y Fábrica y Crucero del Ferrocarril. Se emplearon los materiales correspondientes a los cuarteles de Cerro, Jesús del Monte y Magoon. También trabajaron con gran eficacia, los extinguidores.

LAS AUTORIDADES

Como el incendio se viera desde una gran distancia, por las grandes espirales de humo y candela, desde los primeros momentos acudieron un gran número de autoridades.

También acudieron dando las órdenes pertinentes, el Jefe de la Policía Teniente Coronel José Perdomo, el segundo Jefe Comandante Pedro de Cárdenas, el Inspector del distrito Comandante Estrada Mora, con sus delegados los vigilantes Ferrer y Delgado, el Capitán de la demarcación señor Waldo Loynaz del Castillo, al mando de la Octava Estación, acompañado del Teniente Calvo, el Capitán Alfonso al mando de la Duodécima Estación, el Teniente Prado, al mando de la Sub-Estación de Luyanó; el Teniente Miguel Angel Rodríguez, Jefe de la Guerrilla de la Muerte, el Capitán Coralles, al mando de la Sección del Tránsito con el sargento Cabrera y varios vigilantes; y el Teniente Martínez Godínez, Ayudante del Jefe de Policía.

TOMANDO MEDIDAS

En lugares estratégicos, el Jefe de Policía situó un gran número de vigilantes para evitar que el público se acercara al lugar del incendio y peligrara al hacer explosión las materias que habían depositadas en dichos almacenes.

El Capitán Corrales, desvió el tráfico por la calle de Fábrica, y parte de la Calzada de Concha, por estar ocupada por el material de incendio.

LAS DECLARACIONES

El Comandante Estrada Mora y el Capitán Loynaz del Castillo, auxiliados del teniente Calvo, se constituyeron en la caseta del guardabarrera que está situada en la calle de Fábrica, donde con grandes trabajos por el reducido espacio de la misma, comenzaron las actuaciones.

Ante la policía prestó declaración Francisco Mouro González, natural de España, de 28 años de edad, empleado y sereno de los almacenes del señor Emilio Lecourt.

Manifestó que desde hacía dos años y medio, prestaba sus servicios a las órdenes del señor Emilio Lecourt, que figuraba además como propietario de dichos almacenes, como químico de la industria que en ellos estaba instalada.

Poco antes de las siete de la noche y por orden del señor Lecourt, comenzó a preparar un tanque de barniz, que contiene entre otras materias, pez rubia y aceite de linaza.

Cuando estaba ocupado en realizar estos trabajos, se le acercó el señor Lecourt, ordenándole que vertiera en el tanque diecisiete galones de gasolina, marchándose acto seguido.

Cuando había arrojado el quinto galón, agregó el declarante, sobrevino una explosión y acto seguido comenzó e lincendio, propagándose rápidamente a toda la nave, salvándose milagrosamente.

El declarante, al hacer el relato de estos hechos se expresó en formas violentas contra su capataz. Desconocedor de las sustancias químicas de que se componía el preparado que que efectuaba en el tanque, ignora si al verter dentro del mismo la cantidad excesiva de gasolina ordenada por el señor Lecourt, podía ocasionar la explosión que tuvo lugar.

Por último agregó el declarante que el señor Lecuort se proponía hacer con dicho preparado un tanque de cincuenta galones.

José Ruiz Rodríguez, chofer de Lecourt. Estaba presente cuando su jefe le ordenó a Mouro realizara tal operación con la gasolina, marchándose acto seguido.

También se disponía el declarante a abandonar el almacén, cuando se dió cuenta del incendio. Dirigiéndose al interior del mismo, logró extraer un camión cargado de materias inflamables.

Francisco Moure González. Ignora cuanto tuviera relación con el hecho que se investigaba, teniendo un seguro de treinta mil pesos sobre sus propiedades, que no sufrieron nada más que algunos desperfectos, ascendentes a la cantidad de cinco mil pesos.

Benito Albear Sierra, sereno de los almacenes de los señores Pelleyá y Compañía.

Al darse cuenta del comienzo del incendio, dió la voz de alarma. Aseguró que las llamas partieron de los almacenes del señor Lecourt, pudiendo darle acuso de lo que ocurría al señor Moure, quien extrajo, con el auxilio del público y de la policía, gran número de existencias de su nave.

El doctor Lorenzo Delgado, secretario de la sociedad Industria Habanera. Ignora los detalles del incendio, encontrándose aseguradas las propiedades de dicha entidad en más de cincuenta mil pesos.

Emilio Lecourt Rivero. Reside en la calle 18 entre 9 y 11, en el Reparto Almendares.

Ratificó lo declarado por su empleado Mouro, asegurando que la cantidad de gasolina por él ordenada de que se vertiera en el tanque donde se realizaban dichos trabajos, no fué el origen del incendio.

Las materias empleadas para lograr los 50 galones de barniz, no podían nunca ocasionar la explosión a que ha hecho mención su empleado, toda vez que es una forma muy conocida y corriente en estos preparados. Aseguro que cuando su empleado estaba trabajando, se había retirado el fuego con el cual se derriten las otras materias. Unicamente una chispa u otra cosa, podía haber ocasionado que el tanque se incendiara.

Declaró no recordar la ascendencia del seguro y las pérdidas sufridas. Calcula que el daño ocasionado puede ascender a unos 60,000 mil pesos.

Por último manifestó que las naves referidas, son propiedad de los señores Tellechea, Pér. y Compañía, ignorando si sobre los mismos tiene algún seguro.

LOS HERIDOS

En la propia caseta donde actuaba la policía, residencia del guardabarreras José Alvarez, se instaló la Sanidad de los Bomberos, siendo asistidos por el doctor Biosca, las personas siguientes:

Ramón Rivero González, vecino de San Benigno núm. 13. Presentaba una herida de carácter menos grave sobre el ojo izquierdo; Vigilante 3°6. Susano Padrón. Se le apreció una herida de carácter leve; Crescencio Martínez, bombero núm. 90, perteneciente a la Segunda Compañía, se ocasionó lesiones de carácter leve; Francisco Moura Martínez; se produjo quemaduras de carácter leve en ambas manos.

También fué asistido Ramón Fernández Quintana, vecino de San Pedro número 6, en Puentes Grandes, de quemaduras en ambas manos.

Dirigía un camión por la Calzada de Luyanó, cuando se le paró el motor, y al tratar de arreglarlo, sufrió las quemaduras al tener lugar un corto-circuito.

Emilio Cruz, bombero del Cuartel de Magoon, también se ocasionó quemaduras sin importancia.

Se ha podido inquirir por la policía que en el lugar del incendio había una existencia de 56.000 galones de gasolina, de los que se lograron salvar unos 30.000 galones.

EL JUZGADO

El juez de guardia, doctor Alvarado, juez correccional de la Sección Quinta, asistido del secretario judicial señor Bustamante, se personó en el lugar del incendio y después de realizar una inspección ocular, se retiró para el local del Juzgado, donde estuvo actuando hasta las dos y media de la madrugada.

Terminadas las actuaciones, la policía dió cuenta con las mismas al Juez de Guardia, presentando ante su autoridad al señor Lecourt, quien amplió su declaración en el sentido de que el incendio había comenzado por la nave donde está instalada la sociedad de Industrias Habaneras, en la que presta sus servicios desde hace tiempo; que las llamas se propagaron rápidamente, según había sido informado, destruyendo cuanto había en la nave donde poseía su industria, que también fué destruída totalmente.

Con respecto al seguro, declaró que no lo recordaba, apreciando las pérdidas en unos cincuenta mil pesos.

Por último declaró que el individuo a quien ordenó realizara el trabajo, no era su empleado como se había dicho y sí de la sociedad Industrias Habaneras y que las llamas también habían hecho grandes estragos en la nave propiedad de la compañía Cuban American Latin y Compañía.

También hizo grandes elogios de la policía a quien se debió el que oportunamente fueran retirados del lugar del incendio los carros tanques, que contenían unos 8,000 galones, los que de haber explotado, hubieran causado grandes estragos por todos aquellos alrededores.

A la hora de cerrar nuestra edición, todavía el Juez de guardia se encuentra actuando en el local del Juzgado, asistido de su secretario el señor Mendoza.

LA COMPAÑIA DE SANTA CRUZ

Se halla en Cienfuegos y actúa con bastante éxito

CIENFUEGOS, Abril 19.—DIARIO DE LA MARINA, Habana. — A teatro lleno reapareció anoche en la escena del coliseo "Luisa", la Compañía de Santa Cruz, que todos los años nos visita, ofreciéndonos novedades en el elenco y repertorio.

El empresario, Felo Soto, ha asegurado el éxito económico de la temporada con buen abono.

Anoche hicieron en escena "Maritza", un nuevo lauro artístico para la bellísima Adriana Soler, y también para José Muñiz.

Secundáronlos plausiblemente Juanito Martínez, Matilde Paolou, la Estay y la Pérez.

Gustó Maritza, en la que se aplaudió la parte interpretativa y se elogió la presentación.

El éxito artístico de anoche garantiza la temporada.

Mañana Las Corsarias y La Calesera.

Este último será un acontecimiento.

El domingo debuta el barítono Barberá.

El público salió del teatro complacido. — Obdulio A. Harcia.

NOMBRADO OTRO SUBSECRETARIO

WASHINGTON, abril 19. (AP) El Presidente Hoover anunció hoy el nombramiento del Dr. Julius Klein, director del Bureau de Comercio Doméstico y Extranjero, para la subsecretaría de Comercio.

EL TIEMPO EN ESPAÑA

MADRID, abril 19, (AP.)— El tiempo está inseguro en esta capital. La temperatura máxima fué de 30 grados en Córdoba y la mínima de 3 en Soria. La máxima y mínima en Madrid durante las últimas veinticuatro horas fueron 21 y 7, respectivamente.

HOY VISITARAN EL CAPITOLIO LOS SRES. CAMPA, CESPEDES Y HERRERA

La visita tiene por objeto señalar el lugar donde el Presidente de la República ha de prestar el juramento

A las once y media de la mañana de hoy se han citado con el doctor Campa, Subsecretario de Estado, en su despacho, el Secretario de O. P. doctor Carlos Miguel de Céspedes y el señor Ricardo Herrera, secretario de la Presidencia, con un grupo de funcionarios adscriptos al Protocolo, para girar una visita al Capitolio y disponer definitivamente los lugares donde el Presidente de la República jurará su segundo mandato nacional.

El lunes de la entrante semana, el Secretario de Obras Públicas almorzará en su residencia particular con los señores Campa y Herrera, para ultimar todo lo relativo a los festejos que se ofrecerán al pueblo de la Habana el día 20 de Mayo próximo.

Fueron condecorados en la mañana de ayer, a las once en punto, en el despacho del señor Secretario de Estado, y en presencia de todo el personal del departamento, los señores Angel Solano y Albano Díaz Marquetti, con las cruces de Oficial y Caballero, respectivamente, de la Orden Nacional del Mérito de Carlos Manuel de Céspedes.

A las once menos cuarto, vacaron todas las oficinas de esa dependencia, con el objeto de que pudieran asistir sus empleados al acto, que resultó en extremo edificante y solemne. Después de reunidos todos los burócratas y altos funcionarios, ante el doctor Martínez Ortiz y el doctor Miguel Angel Campa, Subsecretario de Estado, el Secretario, presentó a los agraciados con la Orden Nacional y más tarde pronunció un corto y brillante discurso, haciendo resaltar los meritos personales y administrativos de los dos condecorados.

Acto seguido impuso las condecoraciones a los señores Solano y Díaz Marquetti, en medio de una ovación estruendosa.

Inmediatamente despues, hizo uso de la palabra el señor José Sánchez Arcilla, Bibliotecario de la Secretaría de Estado, quien testimonió en nombre de todos los empleados del Departamento, al señor Solano, la satisfacción manifestada por los empleados y funcionarios al ver que se había hecho meritorio de tan alta distinción. El señor Sánchez Arcilla fué muy aplaudido.

Y por último, el señor Solano en breves y emocionadas palabras, dió las gracias al Jefe del Ejecutivo y a los señores Secretario y Subsecretario de Estado, así como a todos los funcionarios y empleados del departamento.

Terminado el acto, el jefe de la oficina del Comercio Exterior, nuevo Oficial de la Orden de Carlos Manuel de Céspedes, se dirigió a la mansión presidencial con el objeto de dar, personalmente, las gracias al General Machado.

CONCURRENCIA AL ACTO

Se encontraban presentes todos los jefes de Negociados, tales como el señor Tirso Mesa, Ministro Plenipotenciario y jefe de la Oficina Panamericana; el señor José E. Alfonso, jefe de Cancillería; el señor Severo Enrique Rodríguez, Instructor Consular; Enrique Soler y Baró, Introductor de Ministros; Carlos A. Díaz Silveira y Ramón Díaz Sierra, jefes del personal y Contencioso Administrativo, respectivamente: Rafael Martínez Ibor, jefe de Información; y el sub-jefe Ramón Román; doctor Tomás Servando Gutiérrez, secretario particular del Subsecretario de Estado; Gustavo Shumann y Mercedes Boullosa de González; José F. Curbelo; doctor Antonio Mesa y Plasencia; doctor José Martínez Ortiz; doctor José Enrique Sandoval; el señor Francisco Mestre, de la firma "Mestre y Machado"; el doctor Guiral Moreno; doctor Alberto Hevia; doctor Nemesio Ledo; doctor Castro y Palomino; doctor Sainz de la Peña; doctor Florencio Guerra; doctor Pablo Souza y Padilla: doctor Manuel Sanguily; Paulino Dihins; el señor Carlos A. Vasseur, Ministro de Cuba en Panamá y el Ecuador, el señor Manuel de León Valdés, Ministro de Cuba en Chile: Steffano Calcavechia; J. Navarro Riera, "Ducazcal"; el Encargado de Negocios del Brasil en la Habana, señor Carlos Maximiliano de Figueredo, y muchas personas más.

LA EMBAJADA ESPECIAL ESPAÑOLA

Aunque ya es conocida la nueva Embajada española que nos visitará con motivo de la toma de posesión del segundo mandato del actual Presidente, por haberlo publicado este periódico en la edición de ayer, en su sección cablegráfica, informamos, sin embargo, que se recibió en la Secretaría el parte oficial de la Embajada de Cuba en España dando cuenta de las personas que integrarán esa gentil misión diplomática.

El señor Aunos, Ministro de la Corona, no vendrá. Causa de esta abstención: la grave enfermedad que ha aquejado a su señor padre repentinamente. Vendrá en su lugar el Contralmirante de la Marina de Guerra española, señor García Reyes. Con respecto al novelista que vendrá acompañando a la misión, no dice nada el Embajador García Kohly, de quien es el cable recibido en la mañana de ayer en la Secretaría de Estado.

DETENIDO EL ULTIMO PROFUGO DE SANTIAGO DE CUBA

Dimos en nuestra edición de ayer, la noticia de que tres de los prófugos de la cárcel de Santiago de Cuba habían sido capturados; dos en la República de Santo Domingo, y el tercero, en la de Haití. Sólo faltaba el cuarto, que según nos manifestó el doctor Campa en la mañana de ayer, fué capturado en la propia República de Santo Domingo. Todos los presos de la cárcel de Oriente, se encuentran en estos momentos confinados en las prisiones de esas naciones amigas.

Muy pronto serán trasladados de nuevo a la cárcel de Santiago, en virtud del Tratado de Extradición que sostenemos con Santo Domingo, y por reciprocidad en el caso del preso que se encuentra en Haití.

La Secretaría de Estado ha comunicado todo lo relacionado con los prófugos al Alcaide de la Cárcel santiaguera, para que éste se apreste a recibirlos de nuevo.

COLECCION DE MAQUETAS

En la sección de Historia de la Plaza de España, serán exhibidas una colección de maquetas de las puertas que abrían paso a las murallas que circundaban la ciudad de Sevilla.

El repu do artista sevillano, señor José Ordóñez, stá realizando esta labor, habiendo terminado ya la maqueta de la Puerta de la Carne, que fué derribada en el año de 1868.

HOMBRE MUERTO DE UNA PUÑALADA

El suceso ocurrió esta madrugada en Miraflores

En la esquina de Avenida del Oeste y G, en el Reparto Miraflores, fué muerto esta madrugada de una puñalada en el pecho, un individuo de raza blanca que no ha sido identificado y que solo se ha podido inquirir se nombraba Ramiro.

El autor Antonio Mateo, vecino de Marina y C, en el Reparto Betancourt, no pudo ser detenido por el vigilante 1377, Alberto Valdés, que se encontraba a pocos pasos del lugar de la tragedia.

Según manifestaciones del vigilante Valdés, momentos antes de tener lugar el hecho, se encontró con Ramiro, quien señalándole para Mateo, que en aquellos momentos se acercaba hacia el lugar donde ellos estaban situados, le dirigió ciertas frases vejaminosas.

Sólo habían transcurrido algunos minutos, cuando sintió unas voces de auxilio y al acudir, encontró a Ramiro en el pavimento, manándole abundante sangre de la herida que presentaba en el pecho, falleciendo sin que le hiciera manifestación alguna.

Agregó el vigilante que según le informó Ramiro, cuando con él hablaba, Mateo lo tenía amenazado por ser amigo de una mujer nombrada Nena, con la que el acusado sostenía relaciones íntimas.

ELIAS CALLES EN SAN BLAS

Bombardeo de los aviones rebeldes, pero sin resultado

CIUDAD MEXICO, abril 19. (AP). — La Presidencia anunció a última hora de esta noche que el General Elías Calles ha llegado a San Blas, en Sinaloa, y que desde allí informa que los aviones federales han bombardeado los campamentos rebeldes de Masiaga y Navajoa, en Sonora. Dos aparatos revolucionarios bombardearon a su vez, en represalia, San Blas, pero no hicieron daños.

La Presidencia vaticina una batalla en el Sur de Sonora, a menos que los rebeldes se retiren de Masiaga y Navajoa.

HOOVER Y LOS AGRICULTORES

Deplora la falta de unanimidad en las organizaciones agrícolas

WASHINGTON, abril 19. (AP) El Presidente Hoover deplora la falta de unanimidad en las filas de las organizaciones agrícolas, en lo que respecta a la legislición de auxilio a la agricultura, diciendo que ello solamente se consigue dar ánimos a los adversarios de ella.

Mr. Hoover dice también que si la cuestión saliera del campo de la política y entrara de lleno en el de la economía, se demostraría rápidamente la necesidad de la unión entre las organizaciones de agricultores.

INFORMES CONSULARES

Informes de Barcelona, llegados a la Secretaría de Estado, dando cuenta de la exportación de nitratos en buques chilenos.

Y uno venido desde Venezuela acerca de la nueva Ley, aprobada por el Congreso de esa nación que trata de la propiedad intelectual.

LA VELADA NECROLOGICA DE HOY EN EL AULA MAGNA DE LA UNIVERSIDAD

Ha sido organizada por la Asociación de Estudiantes de Medicina en memoria del finado doctor Enrique Saladrigas

Al profesor Ravina debimos ayer una gratísima nueva, que ratifica la noticia—oportunamente publicada por DIARIO DE LA MARINA—de haber sido propuesto el señor rector del Alma Mater para la dignidad de Comendador de la Corona de Italia, que el Gobierno de aquel Reino acaba de otorgar al doctor Octavio Averhoff.

Aunque no nos fué dable obtener en el Rectorado detalle alguno a este respecto, celebramos muy de veras saber por tan fidedigno informante que era ya firme la concesión de la preciada distinción al rector de nuestra Universidad.

Y nos place expresar públicamente al ilustre y meritísimo doctor Averhoff, nuestra sincera y afectuosa enhorabuena.

VELADA NECROLOGICA DE HOY

Ratificando nuestra precedente información, a continuación el programa acordado por la Asociación de Estudiantes de la Escuela de Medicina para la velada que, como homenaje póstumo al doctor Enrique Saladrigas, se efectuará hoy en el Aula Magna de la Universidad, señalada para las nueve.

La obertura estará a cargo de la Banda Municipal, procediéndose a develar el retrato del doctor Saladrigas que dona a la Universidad dicha Asociación en nombre de los alumnos del Quinto Curso, última promoción de discípulos del llorado profesor, obra del maestro Subroca.

La señorita Piñeiro y la niña Martica González recitarán poesías, y el doctor Arturo A. Aballí tendrá a su cargo el discurso memorial de su desaparecido compañero y profesor primero.

MEMORANDUM AL PROFESORADO, SOBRE DECRETO RECTORAL

Ayer dispuso el señor rector se dirigiera a los señores profesores de la Universidad un recordatorio del decreto rectoral que dictó en 22 de junio del pasado año solicitando—de acuerdo con un precepto estatutario—sea enviado al Rectorado copia de cada programa de las asignaturas que se explican en el Alma Mater, dado que aun falta un buen número de profesores por cumplir dicho requisito.

TRIUNFO DEL DR CORNIDE

Terminaron ayer tarde los ejercicios de oposición a la plaza de profesor auxiliar de Anatomía de la Escuela de Medicina, siendo impresión general y aún unánime en cuantos los han presenciado, que el Tribunal propondrá para dicho cargo al doctor Jesús B. Cornide.

Enhorabuena.

SESION DE LA ESCUELA

Presidida por el doctor Evelio Rodríguez Lendián, ayer mañana celebró sesión la Escuela de Letras y Filosofía, con asistencia de sus profesores doctores Adolfo Aragón, Salvador Salazar, Roberto Agramonte, Alberto Boza, Antonio Du Bouchet y Luis de Soto para ultimar la redacción del proyecto de reformas en dicha Escuela, por el plan del doctor Salvador Salazar.

UN CONCURSO

La Escuela de Pedagogía anuncia a concurso, entre sus graduados exclusivamente, la provisión de una plaza de maestro en la Escuela Práctica Anexa, pudiendo presentarse instancia y documentación pertinente hasta el 5 de mayo.

MEJORA MARCELINO WEISS

Ha experimentado una notable mejoría el profesor decano de la Escuela de Cirugía Dental doctor Marcelino Weiss, que disfruta licencia por su enfermedad.

Lo celebramos muy y mucho.

SE REAFIRMA LA SEGURIDAD DEL FRACASO COMPLETO DE LA COMISION DE ARREGLO DE LAS REPARACIONES

LOS DELEGADOS AMERICANOS SE ABSTIENEN DE VATICINAR Y ESPERAN LA SESION DEL LUNES PARA SABER SI AQUELLA SE SALVARA DEL FRACASO

EL FALLECIMIENTO DE LORD REVELSTOKE, EXPERTO BRITANICO, CAUSA DEMORA

LA DELEGACION ALEMANA SE NIEGA A DIVULGAR EL MEMORANDUM DADO A LOS ALIADOS, PERO EL GOBIERNO TIENE AUN ESPERANZAS DE UN ARREGLO

PARIS, abril 19. (AP).—Suspendidas temporalmente las deliberaciones por causa de la inesperada muerte de Lord Revelstoke, uno de los principales expertos británicos, la Comisión de los expertos de las Reparaciones terminó su décima semana de esfuerzos con el fin de hallar una solución satisfactoria al problema de los pagos de Alemania a los aliados.

El sesgo que han tomado las cosas no es, desde luego, favorable a tal solución y todas las esperanzas de un posible éxito de la conferencia se ponían esta noche en las conversaciones que sostuvieron por la tarde los delegados alemanes, concernientes a la posibilidad de proseguir las negociaciones.

Los delegados norteamericanos que pertenecen a la Comisión no han podido hacer ningún vaticinio para lo futuro, limitándose a decir que la sesión anunciada para el próximo lunes dirá si existen probabilidades de que las negociaciones de los expertos se salven de un fracaso

Para la generalidad de las personas relacionadas con la Comisión y para cuantas mas siguen con interés el desenvolvimiento de las reuniones, el fracaso de las negociaciones está ya a la vista. Solamente resta que los expertos se reunan y declaren oficialmente que no pueden continuar sus esfuerzos para reconciliar las divergentes tesis de las delegaciones alemana y aliadas.

Hasta que se reuna, pues, la Comisión de los expertos a las once de la mañana del próximo lunes, sus miembros permanecerán inactivos, salvo que entre sí conferencian acerca de un posible remedio a la situación.

La Comisión se reunió esta mañana para celebrar una sesión plenaria, como se había acordado, pero ésta se suspendió apenas comenzada, en señal de duelo por la repentina muerte de Lord Rovestoke delegado británico, que presidía la subcomisión, quien fué hallado cadáver en su apartamento del hotel, probablemente a causa de la fatiga que ha experimentado al frente de la subcomisión, a la que la conferencia ha venido confiando el trabajo mas penoso y difícil

El único acontecimiento importante del día fué la declaración hecha por la delegación alemana, referente a que las proposiciones que había presentado el doctor Schacht a los aliados, no contenían absolutamente nada que justificara la ruptura de las negociaciones.

Los alemanes no han hecho ninguna proposición nueva, y según se tiene entendido no se muestran dispuestos a retirar las condiciones que su jefe el doctor Schacht ha fijado para cualquier aumento de la oferta que hizo, consistente en treinta y siete anualidades con un promedio de 1.650 millones de marcos cada una, o sea cerca de 396 millones de pesos.

Se decía en los círculos alemanes que las cifras del doctor Schacht son susceptibles de cierto aumento, pero no se quiso decir en qué podría consistir éste, sin que llevase aparejadas las consideraciones políticas que, según el presidente del Reichsbank, son absolutamente imperativas para que Alemania pueda pagar más de lo que ha ofrecido.

Aunque tales condiciones se retirasen a juicio de los círculos aliados, las probabilidades de una reapertura de las negociaciones son nulas.

Entre las personas más conocedoras de los pensamientos de la delegación francesa, existe cierta tendencia a creer que las actividades puestas hoy en juego por los alemanes no tienden sino a eludir toda responsabilidad por el fracaso de la conferencia.

La delegación alemana se ha negado a dar a la publicidad en París el memorándum que entregó a los aliados; pero los despachos de Berlín informan que la prensa de aquella capital hace referencia a ciertas citas que hizo el doctor Schacht en relación a la Alta Silesia y a las que fueron colonias alemanas.

Ni los expertos norteamericanos ni los que representan a los países aliados quieren revelar el contenido del memorándum del doctor Schacht, y todo lo más que logra arrancárseles es que, si alguien desea saber hasta qué punto las consideraciones políticas pesan en el debate, basta con que consulte el memorándum. Agregan que los alemanes solamente tienen que darlo a la publicidad, en la misma forma que lo leyeron a la Comisión para dejar establecida la verdad. El doctor Schacht, después de la lectura del documento, hizo algunas manifestaciones, en el curso de las cuales se refirió a cuestiones políticas que provocaron de parte de uno de los aliados las siguientes palabras: "Lo que usted pretende es revisar el Tratado de Versalles".

Las noticias acerca de los esfuerzos de los alemanes para continuar las negociaciones se consideran por parte de los franceses íntimamente relacionadas con cierta clase de despachos de Berlín, los cuales anuncian que "informes no confirmados parecen indicar que se harán nuevos esfuerzos para encontrar nuevas bases que sirven al objeto de la discusión de los expertos".

La actitud francesa es la de que Francia no ha sido la que pidió la celebración de la conferencia, pero que ahora que está reunida preferiría que se llegara en ella a un acuerdo. Este, sin embargo a juicio de la prensa de París, no debe obtenerse a expensas del tratado de Versalles.

"Le Temps", que generalmente refleja los puntos de vista del Gobierno francés, señala que los alemanes solicitaron la conferencia para arreglar el problema de las reparaciones, de manera que Alemania pudiese obtener una pronta evacuación de Rhinlandia

"Y es el jefe de los expertos alemanes—sigue diciendo el periódico—quien por medio de su obstinación en una proposición absurda, que apenas cubre las deudas de la guerra, arriesga las probabilidades de éxito de la conferencia, cuyas consecuencias serán graves para la situación general y para la paz".

El fracaso de la subcomisión que presidía Lord Revelstoke, que no pudo encontrar una fórmula que conciliara las demandas de los aliados con las ofertas de Alemania, influyó hoy en la Bolsa de París, pero las gentes aceptaron filosóficamente este fracaso, sin concederle exagerada importancia.

La mayor parte de los franceses creen que el plan Dawes es preferible a cualquier arreglo. Se avienen con más gusto a aceptar la quiebra de las negociaciones que a permitir que los alemanes continúen las negociaciones con la sola esperanza de plantear la cuestión de las responsabilidades por el fracaso de la Comisión de los expertos.

ABRIGA ESPERANZAS EL GOBIERNO

BERLIN, abril 19. (AP) El Gobierno alemán todavía ve esperanzas en la conferencia de las reparaciones que se celebra en París.

El gabinete del doctor Müeller se reunió hoy en un consejillo que se propone prolongar indefinidamente, con el fin, según todo parece indicar, de apoyar al doctor Hjalmar Schacht en el caso de que se reanuden las negociaciones. Se cree que si no para la reconsideración de todo el problema, el camino no se ha cerrado por completo para el estudio de alguna solución provisional que reduzca el número de años en que Alemania deberá pagar las reparaciones.

Un prominente economista alemán, que conoce perfectamente todas las opiniones del doctor Hjalmar Shacht, dijo hoy que la conferencia de París no ha dicho en manera alguna su ultima palabra. Se refirió al proverbio alemán que dice que "gana tiempo es ganarlo todo" para justificar su optimismo.

Agregó que en los tres días completos que tienen que transcurrir hasta la próxima reunión de los expertos, se puede preparar el medio, bien de componer las diferencias entre los puntos de vista alemanes y aliados, o al menos para presentar una solución provisional al problema de las reparaciones.

Solamente puede lograrse un acuerdo, a su juicio, en el caso de que ambas partes estén dispuestas a llegar a un compromiso, pero cuando se le preguntó si creía que el doctor Schacht, a pesar de sus afirmaciones de ayer estaría dispuesto a elevar la cifra del ofrecimiento alemán, se negó a contestar.

Si se demostrara que es imposible llegar ahora a una solución final, Alemania no parece dispuesta a defender una solución provisional del problema, según se nos informó hoy.

Preguntado si el doctor Schacht necesitaba un nuevo mandato del Gobierno alemán para aceptar una solución provisional mas bien que uno final, declaró el economista que todo lo que podía decir que tanto el presidente del Reichsbank como los demás delegados tienen facultades para escoger la solución que mejor convenga a los intereses de Alemania, no siendo tal cuestión de la competencia del Gobierno que, hasta ahora, se ha negado insistentemente a dar instrucciones a la delegación alemana sobre la manera como debe proceder en la conferencia de París.

Cuando se le indicó que posiblemente la firmeza del doctor Schacht en la conferencia de París estaba dictada por sus aspiraciones políticas, posiblemente la de llegar a la Presidencia de la República, rió el economista, quien dijo que como presidente del Reichsbank obtiene un sueldo doble del que disfruta el presidente de la República.

Además de eso, dijo, el doctor Schacht es impopular en Alemania pues no solo los miembros de la derecha, sino muchos otros temen que Schacht rebase la oferta de 1.650 millones de marcos. En relación con este punto manifestaron los amigos del Presidente del Reichsbank que ayer ocurrió un motín en la Plaza de Wittenberg donde un numeroso público daba gritos de abajo Schacht.

Por otra parte, agregaron, en una reunión social celebrada recientemente en honor de H. G. Wells, a la que asistieron muchos financieros y banqueros, estos expresaban consternación a la vista de las elevada anualidades que había ofrecido el doctor Schacht a los aliados.

"Usted supone que un hombre con aspiraciones presidenciales se arriesgaría a incurrir en la enemistad popular? preguntó el economista al corresponsal.

Si no se llegara a una solución provisional ni final, se dice en los círculos oficiales alemanes que Alemania continuaría cumpliendo hasta el límite que le fuera posible con las obligaciones del plan de Dawes. Al mismo tiempo es creencia general que los pagos de las reparaciones de acuerdo con el plan Dawes no pueden continuar porque aplastarían a Alemania.

En otros círculos oficiales se dice que París no es el lugar más adecuado para celebrar esa clase de conferencias económicas por el poderoso refuerzo que reciben las demandas aliadas de parte de la prensa francesa.

El periódico semioficial "Korrespondenz" tratando de este particular, niega terminantemente la afirmación que se ha hecho por la prensa francesa y de otros países acerca de que la delegación alemana ha dado un sesgo político a la conferencia. Al propio tiempo el periódico confía en que el receso en que se hallan los expertos por la muerte de Lord Rovestolke, permitirá a los representantes de las naciones aliadas reconsiderar sus puntos de vista a fin de que las negociaciones sigan su curso hasta dar el fruto esperado.

INGLATERRA DESEA SOLUCION

LONDRES, abril 19. (AP).—Los círculos gubernamentales han recibido con satisfacción las ultimas noticias llegadas de París, según las cuales parecen existir todavía esperanzas de que las negociaciones para resolver el pleito de las reparaciones alemanas pueda continuar. Se dice que el interés que tienen el Gobierno y el pueblo de la Gran Bretaña en ese asunto es menos financiero que político, o en otras palabras, que Inglaterra desea la paz para Europa y una oportunidad para retirar cuanto antes las fuerzas de ocupación en Rhinlandia.

El principio de la nota de Balfour, aceptado ahora por todos los partidos ingleses, prohibe que Inglaterra tome a Europa mayores sumas que las necesarias para hacer frente a las obligaciones contraídas por la Gran Bretaña con los Estados Unidos. Por esta razón, Inglaterra se encuentra más o menos fuera del arreglo que se persigue en París, pero por eso no desea menos que el asunto se solucione de una manera amistosa.

En los círculos oficiales se espera que la repentina y lamentada muerte de Lord Revelstoke pueda ser de provecho, añadiendo un servicio más a los que tiene prestados el diplomático inglés en su larga vida, pues debido a su fallecimiento, los expertos de las reparaciones se han visto en el caso de suspender temporalmente sus sesiones logrando un período de calma que aprovecharán para reflexionar sobre lo que más conviene no sólo a los intereses de los aliados, sino del mundo entero.

La difícil situación en que se halla el doctor Hjalmar Schacht, jefe de la delegación alemana y presidente del Reichsbank, cuenta con generales simpatías en Inglaterra. Se reconoce que tiene que luchar con la situación política en el interior de su patria, donde los nacionalistas están dispuestos a lanzarse sobre él como fieras al menor síntoma de conciliación que consideren un rebajamiento para Alemania.

PESIMISMO EN WASHINGTON

WASHINGTON abril 19 (AP).— Es perceptible en los círculos oficiales de Washington el pesimismo por los resultados de la Conferencia Revisora de Reparaciones de París. El Gobierno norte-americano simpatiza con todos los esfuerzos que se hagan en la capital francesa para llegar a una solución en el problema de las reparaciones, y por ello observa con alarma la perspectiva de ruptura.

Aunque los Estados Unidos no están representados oficialmente en la Conferencia, por entender que su interés en las reparaciones monta a una parte muy pequeña del total que se discute, los funcionarios de Washington han seguido con atención las negociaciones, calculando las consecuencias.

El Secretario Stimson recibió hoy de la Embajada en París un informe oficial acerca del desacuerdo en la subcomisión de expertos, opinando los diplomáticos firmantes del documento que es probable que eso signifique el fin de la conferencia.

El Senador Borah es uno de los que en Washington dan la razón a Alemania, afirmando que las proposiciones de ésta son equitativas, sobre todo si se tiene en cuenta las pérdidas que en territorio y otros campos ha sufrido.

LO QUE DIJO SCHACHT EN 1926

GINEBRA, abril 19 (AP).— En los círculos políticos se ha leído hoy con interés especial la declaración que el Journal de Genève atribuye al doctor Schacht, el que la hizo en 1926, aunque no se le dió publicidad entonces. Según esas manifestaciones, el delegado alemán entendía que la reconstitución de Europa era imposible en tanto que estuviera en vigor el Tratado de Versalles y Polonia se negase a devolver el corredor de Danzig.

ALAMAC HOTEL

Broadway and 71st. Street.

New York.

Conocido y recomendado por las principales familias que visitan esta Metrópoli. Ambiente refinado, atención individual, sirvientes de habla española, cocina ESPAÑOLA y AMERICANA.

EL HOTEL ALAMAC pertenece a la cadena de hoteles KNOTT.

Excursiones de Maestros

El Hotel Alamac ha sido el hotel escogido por las diversas excursiones de maestros que visitarán Nueva York este verano, por el ambiente hispano y el trato esmerado que en dicho hotel mantiene su gerente, el señor Antonio Agüero.

600 HABITACIONES CON BAÑO Y DUCHA.

Busque a nuestro representante en la estación o en el muelle.

Oficinas y Salón de Lectura del DIARIO DE LA MARINA

Oficinas del OPEN ROAD, Agentes de Vapores.

Para reserva de habitaciones, precios, detalles y panfletos ilustrados, diríjanse al señor

ANTONIO AGUERO
Gerente Hispano
HOTEL ALAMAC
Cable: ALAMACOTEL
Broadway y 71st. Street,
New York

M.E.C.D. 2016

DIARIO DE LA MARINA

FUNDADO EN 1832

DIRIGIDO HASTA 1919 POR DON NICOLAS RIVERO Y MUÑIZ

Editado por la Compañía DIARIO DE LA MARINA (S. A.), cuyo programa consiste "en la defensa de los intereses generales y permanentes de la Nación cubana, de los especiales de la colonia española establecida en la misma y de la unión y armonía entre los diversos elementos que conviven en el país".—Art. 1o. de los Estatutos.

OFICINAS: Nueva York ..... Broadway at 71 St
Habana ..... Prado 103

PRECIOS DE SUSCRIPCION:

HABANA		PROVINCIAS		EXTRANJERO	
1 mes	$ 1.60	1 mes	$ 1.70	1 año	$ 21.00
3 idem	" 4.80	3 idem	" 5.00	6 meses	" 11.00
6 idem	" 9.00	6 idem	" 9.50	3 meses	" 6.00
1 año	" 18.00	1 año	"19.00		

SUSCRIPCION DOMINICAL:

Sólo para el extranjero

(Países comprendidos en la Unión Postal).
6 meses ..... $ 4.20
1 año ..... " 8.40

(Países no comprendidos en la Unión Postal).
6 meses ..... $ 5.00
1 año ..... " 10.00

Esta suscripción sólo da derecho al número de los domingos.

TELEFONOS:

Anuncios clasificados y de suscriptores	A-1014 A-3333	Deportes	A-4732
Quejas de suscriptores	M-8404	Fotógrafo y Rotograbado	M-6844
Redacción	A-0301	Departamento de Radio	M-7714
Anuncios Administración	A-5334	Imprenta	M-9666
		Secretario de Dirección.	M-9785

Zafra Continua

HEMOS leído en estos días dos anuncios de una empresa ferroviaria ofreciendo, respectivamente, boletines de ida y vuelta a precios reducidos desde la Habana a dos de nuestros más reputados balnearios y boletines en las mismas condiciones para visitar un ingenio en plena zafra, comprendido en estos últimos los servicios de un guía encargado de mostrar y explicar a los excursionistas las distintas fases del proceso de la elaboración de azúcar. Se trata de anuncios pequeños, a dos columnas de ancho por tres pulgadas de alto y en páginas interiores. El propósito que los inspira es, positivamente, encomiable, ya que ofrece al público innegables ventajas y comodidades para realizar viajes de placer, propiciando el fomento del turismo doméstico. El medio de propaganda empleado no resulta, empero, todo lo atrayente que fuera de desear, por la parquedad de los recursos usados para darle eficiencia sugestiva.

Las maravillosas propiedades terapéuticas de nuestros balnearios, situados algunos casi a las puertas de la Habana, son poco menos que desconocidas para la inmensa mayoría de los habaneros. Y si esto ocurre con respecto a los habitantes del primer centro cubano del país, que tiene casi a sus puertas los principales establecimientos de ese género, huelga ponderar lo que sucederá con el resto de nuestros conterráneos. Con respecto a la fabricación de azúcar ocurre otro tanto. Fuera de aquellas personas que por el carácter de sus ocupaciones profesionales hallan empleo en los ingenios o visitan eso centros de producción, la mayoría de la población ciudadana desconoce las peculiaridades del "modus operandi" de nuestra principal actividad industrial.

Son muchos los factores que concurren a la producción de estos fenómenos. De una parte, la moda con sus tiránicas imposiciones ha desarrollado entre nuestras clases pudientes la costumbre de irse a veranear al extranjero, figurando en este número no pocas personas que van en busca de aires frescos y aguas salutíferas que con menos molestias y gastos encontrarían en los hermosísimos valles altos de las montañas de Trinidad y en los innumerables balnearios cubanos. De otra, la tradicional despreocupación que amengua el valor de las cosas propias tenidas a mano para exaltar el de las extrañas de menos fácil alcance. Con respecto al proceso de la elaboración de azúcar, familiar a la gran masa de la población en la época en que nuestras principales familias acostumbraban pasar la temporada de la zafra en sus ingenios y en que nuestros obreros y jornaleros encontraban remuneradora ocupación en esos centros de trabajo, su conocimiento se va haciendo cada vez más raro para los cubanos, a medida que nuestra gran industria se ha ido desnacionalizando en todo y para todo. Pero sobre todos estos factores que tienden al desconocimiento de los valores propios, es fuerza colocar la falta de una eficiente propaganda que tienda a excitar la curiosidad del público.

Salvo anuncios como los que motivan estas notas, no se encuentra ni por asomo en nuestros periódicos algo, no ya que incite a visitar tales o cuales sitios de veraneo, sino siquiera algo que informe al público sobre los balnearios medicinales, su emplazamiento, las propiedades de sus aguas, las vías de acceso más cómodas y las facilidades de alojamiento. Los balnearios cubanos y los hoteles y hospedajes en tales sitios establecidos no se anuncian. Se conserva tradicionalmente el recuerdo de tal o cual enfermo que en San Diego, en San Miguel o en otro sitio recuperó la salud perdida, después de infructuosas peregrinaciones al través de balnearios europeos y norteamericanos. Fuera de los consabidos anuncios y de esa tradición oralmente trasmitida, empresas de transportes, dueños o concesionarios de balnearios, hoteleros y hospederos permanecen entre nosotros fieles devotos al postulado de que el buen paño en el arca se vende.

No proceden así en otars partes. En los periódicos de la Argentina y Chile, países en los que por su situación en el hemisferio sur la estación de verano corresponde al invierno nuestro, se destacan en estos meses no pequeños anuncios en páginas interiores, sino cuatro, cinco o más páginas enteras, con profusión de grabados, en las que, con carácter informativo, se describen las playas y sitios de veraneo, su situación, sus bellezas naturales, sus atractivos, las propiedades de sus aguas, y los medios de transporte para llegar a ellas. Estas informaciones, completadas con detalles de carácter geográfico y estadístico, no son ofrecidas como un reclamo interesado, sino como uno de los tantos trabajos periodísticos de interés público. De ahí su valor insinuante y su eficiencia sugestiva. Y el costo de esta propaganda es sufragado por las administraciones comunales de las respectivas localidades, por juntas de vecinos y por empresas de transportes.

Aquí entre nosotros y en este orden de actividades, tenemos un ejemplo elocuentísimo del valor de la propaganda. Durante los seis meses de la temporada invernal recién terminada, el número de turistas llegados a la Habana ascendió a 60.827. Si se compara esta cifra con la de 31.566 a que ascendió el número de turistas llegados en la temporada de 1924-1925, se ve que el contingente de estos viajeros se ha duplicado en cuatro años, incremento que coincide con la propaganda realizada dentro y fuera de Cuba por la Comisión Nacional de Turismo. Se ha dicho, a propósito de los viajeros que visitan nuestro país en la temporada invernal, que el turismo podía ser nuestra segunda zafra. Aparte la circunstancia de que con el fomento del turismo invernal corre parejas el incremento del turismo de verano, tenemos un filón inexplotado que promete óptimos rendimientos: el fomento del turismo doméstico. Si las autoridades locales, los dueños o concesionarios de balnearios, los hoteleros y hospederos y las empresas de transportes se dieran cuenta del valor de una buena propaganda, el turismo pudiera ser para Cuba no una zafra más, sino una zafra continua, a máxima capacidad, de exuberantes y profícuos rendimientos.

La Ley Seca
EN LOS E. UNIDOS
Por TIBURCIO CASTAÑEDA

Con motivo de haber ofrecido Mr. Herbert Hoover, cuando sólo era candidato a la Presidencia de la República de los Estados Unidos de América, que haría cumplir esa Ley de prohibición de fabricar y consumir bebidas alcohólicas, porque decía que eran vergonzosas para la Nación las múltiples y diarias transgresiones del precepto legal y la secuela de asesinatos y motines que a diario surgían entre los contrabandistas que, ya con violencias extremadas y haciendo uso de ametralladoras se querían asegurar la exclusiva de la venta de bebidas alcohólicas a 10 pesos la botella, como sucedía en Chicago, o ya sobornando una sola banda a todos los policías de Filadelfia, lo cual produjo el procesamiento y la baja de centenares de policías en un solo día en esa ciudad llamada "religiosa", es el caso que arreció la persecución del contrabando en todas partes, y antes de cumplirse el mes de la toma de posesión de la presidente por Mr. Hoover, aumentó considerablemente el contrabando de bebidas y se hundió ilegalmente por un buque Guarda-Costas, la Goleta "Y'am alone" a más de 200 millas de las guas jurisdiccionales de los Estados Unidos, con flagrante violación de las leyes marítimas, se persiguió a un Yacht de vapor de Mr. Fish, dentro de la Bahía de New York, disparándole andanadas un guardacostas y el día 5 del corriente, se cañoneó por otro guarda-costas a un buque noruego que iba a entrar en la Bahía de New York, no con un cargamento de Wiskey, sino de plátanos de Honduras.

Ha caído una vez en lo trágico y dos en lo ridículo, en menos de un mes, ese cacareado cumplimiento de la ley que es el reverso de la excesiva lenidad que antes existía por parte de las autoridades.

Es evidente que la llamada "Prensa amarilla", de los Estados Unidos, es decir, la de soluciones exageradas había de presentar proyectos arrevesados o patrioteros para no quedar en ridículo, a razón de tres veces al mes.

Y hé aquí las soluciones que se le han ocurrido a esa Prensa desbocada que supone contrabandista de licores a toda goleta frutera o a todo Yacht de lujo.

El "New York Herald" del día 26 de Marzo último, publica un artículo de Mr. Hamilton Fish, que es miembro de la Comisión General de Asuntos extronjeros, y que es posible que sea hijo del célebre Ministro de Estado del Presidente Ulises Grant, que impidió la declaración de Guerra de los Estados Unidos a España, cuando el caso del "Virginus", y siendo Presidente de la República española Don Emilio Castelar, y Polo de Bernabé Embajador de España en los Estados Unidos, en cuyo artículo parte de la base Mr. Hamilton Fish, de la equivocada afirmación de que los extranjeros que hacen ese comercio de licores, vienen a las grandes poblaciones de los Estados Unidos para proponer esa mercancía, cuando la verdad es que los bebedores de los Estados Unidos son los que compran a los contrabandistas también de los Estados Unidos, a peso de oro, esas bebidas alcohólicas por medio de los agentes norteamericanos que son bien reconocidos en las grandes ciudades de los Estados Unidos.

Mr. Hamilton Fish proponese ese, que los E. Unidos compren todas las islas y puertos de las Antillas a Inglaterra, con el pretexto de terminar así el contrabando, pero con el fin de dominar casi por completo en el Mar Caribe.

Para ese pago los Estados Unidos pueden condonar a Inglaterra las sumas que ésta ha de pagarles durante 32 años por los gastos de la Gran Guerra.

Lo curioso de la proposición de Mr. Hamilton Fish, es como tergiversa y cambia la realidad de los hechos; para él los contrabandistas son unos desalmados que traen sus licores a los Estados Unidos para seducir a los Yankees y hacerlos bebedores y clientes seguros; cuando la verdad es que el bebedor de licores de los Estados Unidos es el que busca al agente de bebidas y éste a los contrabandistas, los que a su vez indagan qué buque, grande o chico les puede traer las codiciadas bebidas para venderlas a sus clientes a peso de oro.

¿Creerá de veras ningún Representante de los Estados Unidos que Inglaterra va a vender sus Antillas? ¿No se han enterado del Concierto que se celebró en Trinidad y del que yo me ocupé en este DIARIO?

Y no contento el "New York Herald Tribune" con publicar esas manifestaciones de Mr. Hamilton Fish el 26 de Marzo, vuelve a la carga el 7 del corriente mes de Abril por medio de un artículo de Mr. Henry Kittredge Norton, proponiendo esa compra de las Antillas inglesas por los Estados Unidos; y aún explaya las razones o argumentos de Mr. Hamilton Fish, diciendo que la mayor parte de las Antillas son bases de contrabando; pero dice, con evidente verdad que no hay ningún territorio en el Mar Caribe que tenga entusiasmo por la bandera Norte-Americana, como se pudo ver cuando su Gobierno compró las Islas Vírgenes y éstas se arruinaron por la supresión de fabricación y tráfico de bebidas alcohólicas.

En el último Congreso de los Estados Unidos el año pasado, se aceptó el Archipiélago de las Islas Somoa, que fueron cedidas a los Estados Unidos hace 29 años y el cual, según la Sociedad Geográfica Nacional, consta de 9,000 islas en una extensión de 15,000 millas desde San Juan, en las Islas Vírgenes, hasta la Isla de Balabae, cercana a las Filipinas.

Por de pronto ya tienen sobre sí los Estados Unidos, mientras se sigue bebiendo Ron y Wiskey, la reclamación de Canadá por el hundimiento de la Goleta "Y'am alone". la del Yacht de lujo de Mr. Fish, cañoneado en la Bahía de N. York, y la del buque noruego "Juan", cargado de plátanos desde Honduras, y que se le suponía abarrotado de licores.

De suerte que los Estados Unidos se encuentran con la reclamación de Inglaterra y Canadá por el hundimiento de la Goleta "Y'am alone". a 205 millas del Puerto de Nueva York, y otra de Francia por la muerte de un súbito francés por el bombardeo que hundió esa Goleta; con la reclamación de daños y perjuicios por la detención y cañoneo del Yacht de Mr. Fish, americano, en la misma Bahía de New York, y la de Noruega por el bombardeo del buque platanero "Juan".

Y como diría un andaluz: "No se empeñen los Estados Unidos en suprimir la bebida, porque su afición por ella está en su sangre".

A ENRIQUE FONTANILLS

Mi siempre querido Enrique
Buen amigo y compañero:
Quizás si te mortifique
Con el presente palique
Que es, por lo menos, sincero;
Pero, chico, a la verdad
Necesito declararte
Que allá en mi interioridad
Reina la felicidad
Porque van a homenajearte.

Es porque tengo entendido
(Y no lo digo en jarana)
Que en la vida se ha ofrecido
Homenaje tan sentido
En esta gentil Habana.
Siendo tú todo hidalguía
Y noble de corazón,
No se pasa ningún día
Sin que haya quien no sonría
Por tu halago y tu atención.
Ni Armand, con esos primores
Que no hay quien se los explique
Entre sus competidores.
Ha ofrecido tantas flores
Como tus manos, Enrique.
Innegable Emperador
De la Crónica tú eres,
Y hay para tí tanto amor
Que te da cada lector
Su prórroga de poderes.
Autor de las "Habaneras",
Cronista fino, exquisito,
Maestro, aunque no lo quieras.
Te felicito de veras,
De veras te felicito.
Cuando por todos loado
Te encuentres hoy, como un dios,
Ten como un hecho probado
Que muy gozoso a tu lado
Estará

Pepe QUIROS

Un Homenaje Merecido al Maestro de la Crónica Enrique Fontanills
Por el DR. MANUEL SECADES JAPON

LAS grandes virtudes, las amplias facultades intelectuales, las grandes dotes del espíritu humano, centralizado todo en un hombre, forman una personalidad robusta y firme, merecedora del rendimiento de admiración y de respeto, que es el más elocuente homenaje que rinde el mundo a quien en él se destaca.

Este caso tiene un ejemplo en Enrique Fontanills, el periodista dedicado, el clubman gentil, el compañero afectuoso, el amigo sincero y sencillo, quien destilando talento por su pluma, ha creado un estilo nuevo, se ha salido de lo vulgar caminando altivamente hacia los planos elevados de un individualismo distinguido, de tal modo que el pueblo todo, sin distinción de categorías, lo ha consagrado: como el Maestro de la Crónica en Cuba.

Su labor en la prensa cubana, ha sido brillante, en su noble afán de perfeccionarse cada vez más, hasta llegar a través de los años a ser quien hoy es: una personalidad connotada en nuestro ambiente social e intelectual. Por su magnificencia en el lenguaje que usa en sus crónicas, por su estilo tan suyo, por su delicadeza y lujosidad de calificativos, ha cautivado la atención completa de la mejor élite social habanera. Diariamente el DIARIO DE LA MARINA, el gran decano en el cual luce el señor Fontanills, la aristocracia de su estilo garboso y bello, es solicitado por personas integrantes de la más alta sociedad cubana. Círculos distinguidos, Sociedades meritísimas, centros de recreo de renombre, teatros, cines y todos aquellos lugares públicos y privados donde concurre la élite social, no combinan un programa festivo, sin antes contar con la opinión de Fonta, como cariñosamente lo llaman todos, y es de ver cómo leen con avidez cuanto escribe en crónicas sucesivas el Maestro, buscando el juicio crítico del gran Cronista, acerca de aquel acto, sintiéndose henchidos de satisfacción los dirigentes u organizadores del festival, si Fontanills, agrega en uno de esos últimos parrafitos apartes tan originalmente suyos el clásico "asistiré"...

Ahora la sociedad cubana, en vista de sus grandes dotes personales, premiando su labor intensa y brillante realizada en la prensa cubana, exaltando precisamente con su estilo delicado, curioso y elegante las actividades, fiestas, vida y desenvolvimiento personal y colectivo de esa misma alta sociedad, le ha rendido un espléndido homenaje de afecto y simpatía, como justa recompensa a sus valiosos méritos sociales e intelectuales.

La fiesta será un verdadero acontecimiento y en ella se pondrá de relieve las grandes simpatías, y el gran cariño que siente por Fontanills, la sociedad cubana en pleno, siendo parte destacable la concurrencia del sector intelectual quien le rendirá complacido los honores consiguientes, que se merece un hombre de la capacidad y hombría de bien del Maestro de la Crónica.

Nos sentimos congratulados por este homenaje, ya que somos admiradores entusiastas del gran periodista cubano, porque consideramos que de ninguna otra manera, podía rendírsele al amigo y caballeroso compañero Fontanills, un tributo de admiración, cariño y respeto más justiciero.

BIBLIOGRAFIA

La Fiesta de la Raza en Bruselas
Discursos del Embajador de España y del Ministro de Cuba. Bruxelles 1929.

Son dos breves y elocuentes discursos; el del señor Luis Rodolfo de Miranda, nuestro ministro en la capital belga, después de evocar el descubrimiento, tiene hermosas frases en que habla del porvenir como Esperanza y hace grandes elogios de Su Majestad el Rey de España. Su embajador, el señor Emilio de Palacios, entona un fervoroso himno a la raza y ve en el culto a ésta, seguro galardón de paz para el futuro.

J. J. V.

COMIDILLA
Por ATANASIO RIVERO

LOS TRES CANALES

AHORA que se habla del Canal de Panamá como de cosa pretérita y arrumbada, y del Canal de Nicaragua como de promesa supina, justo es que hablemos del Canal de Magallanes como de actualidad palpitante. Tenemos por acá al Mestre Juan Sebastián Elcano, testigo de vista que por vista de ojos dió fé, bajo juramento que hizo, de que lo que pasó fué como sabrá el que leyere.

Fernando de Magallanes, aquel heróico bandolero portugués que **no acababa de ser resueltamente bandolero ni definitivamente héroe,** se asió de Rui Falerio, mareante científico, astrólogo y **loco de la cabeza,** para sustraer de su custodia un pergamino que decía bien y pronto la situación de un canal que cortaba a la América por gala en dos, y permitía al Pacífico verter sus aguas en el Atlántico y viceversa, según caían las péndolas.

Este pergamino era la "Carta" de Martín de Bohemia, en la que se delineaba el "estrecho" y su derrotero y estaba rigurosamente custodiada en la Contaduría del Rey de Portugal. Magallanes consiguió sacar copia exacta, se desgarró de su país por ochavos de más u ochavos de menos, y ofreció al Rey de España buscar el paso a la mar de Balboa y de allí a las islas de la especiería.

Trabajillo les costó a los dos portugueses; pero al fin pusieron el mingo, o mejor dicho lo puso Magallanes, porque Rui Falerio se volvió loco y quedó en tierra. Se proveyeron cinco navíos y en siendo provistos, por si antes se colgaba el pendón de Castilla o el farol de Magallanes, le dieron a Magallanes una regular paliza de la que le curó el Rey con un sentido pésame, que no hay mejor ungüento que la real conmiseración.

En la nao "Concepción" se presentó para engancharse en la armada, un vizcaíno mareante, chato de narices, ancho de tripa, barbas aborrascadas y andares de mareta. Se llamaba **Juan Sebastián Elcano,** era hijo de Guetaria en tierra vasca y de armas tomar. Fué nombrado **Mestre** de la nao y con esto, y sin sospecharlo, se graduó de héroe y de sabio dando la vuelta al mundo.

Antes de echar mar adelante, se portó Magallanes noblemente: demostró a Carlos V que él, Magallanes, no era traidor a Portugal, y le declaró las alturas y situación de las islas de la pimienta y el clavo, que pertenecían a España de hecho geográfico. El Rey le nombró una persona adjunta—**Juan de Cartagena**—con quien Magallanes había de compartir el mando. los secretos de la expedición y las novedades del rumbo.

Antes de llegar al estrecho, desconoció Magallanes la autoridad de Juan de Cartagena, que se la reclamaba por el fuero y por el huevo; pero el portgués hizo el chivo loco y contestó que nadie tenía que buscarle el pelo al huevo, sino él. Las cosas se agriaron; Magallanes se mostró celosísimo de su gloria, y para defenderla de cabo a rabo, surgió en su ser el mala entraña que todos llevamos dentro.

Las relaciones entre Magallanes y Cartagena eran tirantísimas, y en el puerto de San Julián, murió tirante. Llamó el portugués a todos los capitanes so pretexto de juzgar por someteco al mestre Salamón; debió de oponerse Cartagena a la sentencia de muerte; pero Salamón fué ejecutado y Magallanes echó mano del pecho de Cartagena, diciendo: —Sed preso.

Los capitanes españoles no ayudaron a Cartagena contra Magallanes porque estaban en la nao capitana y conocían las pulgas decisivas del portugués. Se contentaron con que Magallanes sacase del cepo a la **adjunta persona** que le diera Carlos V y conque se lo entregara en depósito al capitán Mendoza. Al día siguiente se sublevaron los capitanes españoles; prendieron con grillos al capitán de la nao "San Antonio y llamaron a Juan Sebastián Elcano para que mandase la artillería a bordo de la nao. Obedeció Elcano y cebó los cañones.

Pero Magallanes, astuto y sanguinario, y poniendo cara **feroche** al enemigo, mandó una carta a Quesada y cuando Quesada la leía fué asesinado por "el portador", que le dió una cuchillada por el garguero. A este asesino pagó Magallanes doce ducados por el asesinato y seis ducados a cada uno de los cinco asesinos que acompañaron al Alguacil. El crimen le salió al héroe por una friolera, pues los ducados se sacaron de la herencia del muerto. Con solo este golpe, ganó Magallanes la partida. El cura Pero Valderrama, viendo sublevado a Quesada junto con Mendoza, le dijo: **—Cum sancto, sanctus eris; et cum perverso, perverteris!** Lo cual quiere decir: —"Con los buenos, eres un pedazo de pan y queso; pero, con los malos, ¡vinagre!" No sé que latinajo se le ocurriría para motejar a Magallanes.

Uns días después mandó Magallanes cortar la cabeza y descuartizar a los capitanes Mendoza y Quesada. A pocos días más votó en tierra de patagones a Juan de Cartagena y al clérigo Pero Sánchez, que no sé yo qué "pero" tendría; pero que Magallanes si lo sabía bien, por cuanto, a él y a Cartagena, les dió, para "alivio de caminantes", una botella de vino para cada "quisque", y una libra de polvo de galleta por barba. Don Fernando de Magallanes, se quedó solo con su mala entraña.

Cuando Magallanes interrogó a Juan Sebastián Elcano por qué había encebado los cañones, contestó el mestre que les había puesto cebo obedeciendo como debía a su capitán, que se lo ordenó en nombre del Rey de España. A Magallanes le pareció bien la entereza del de Guetaria, y no mandó "cuartizar" a Elcano.

Pocos días después se descubrió el estrecho, se cruzó el estrecho y se navegó a todo lo ancho del mar Pacífico. Agotados por el trabajo y roídos por el escorbuto, morían los expedicionarios a puñados. Llegaron a las Molucas y cuando Magallanes daba muestras de ser un verdadero hombre de estado—aparte la mala entraña—atrayendo al vasallaje de Carlos V, a todos los reyezuelos, se le puso en el pico castigar al rey Calipulapú por que este tal Calipulapú, tenía dimes y diretes con el de Cebú, nuestro aliado. Calipulapú dijo que narices, y el portgués se le fué encima con treinta y dos españoles, siendo mil y quinientos los contrarios. Allí murió Sansón. Murió valientemente, heróicamente, pero tontamente. Murió a palos, a pedradas, a flechazos... por puntillo de honra. Así acabó el gran navegante y casi acabó con su gente.

La expedición siguió haciendo vasallos y recibiendo homenajes; pero les perdieron el respeto y les traicionaron y les asesinaron a mansalva. Cambiaba de jefes como de camisa, y aún más que de camisa, porque a aquellas alturas a penas se veían faldetas. En la isla de Caldera ya no había más que dos naos: la "Trinidad" y la "Victoria", y por sufragio nombraron Capitán General de la expedición al Alguacil Gonzalo Gómez de Espinosa, el mismo que asesinó al capitán Mendoza por sus doce ducados, y por capitán de la "Victoria" a nuestro huésped de hoy Sebastián Elcano.

Sorteando peligros verdaderos, puso el hijo de Guetaria proa a la patria española con sesenta hombres, y llegó a España con diez y ocho de los doscientos sesenta y cinco que tres años antes habían salido de San Lucar de Barrameda.

Al llegar a Sevilla estos dieciocho, mandó Elcano disparar toda la artillería, y descalzos y en faldeta se fueron con cirios en las manos a dar gracias a Dios. El Rey llamó a Elcano a la corte y le hizo honores, y le prometió montes y arenas... La del humo. Le hizo caballero autorizando su escudo con este lema: **Primus circundidiste me,** que en buen romance, lejos de llamar "primo" a Elcano, le dice el orbe geográfico: **—Tu me metiste en cintura!**

La vuelta al mundo, que demostró que el mundo es como un trompo, dejó a todo lo largo de la vuelta un reguero de sangre española.

Esto fué así, y si hay algún fabada que no lo crea, ahí, en bahía está "Juan Sebastián Elcano"... que levante el dedo!

Burla Burlando
EL "DIA DE CUBA"
Por M. ALVAREZ MARRON

Esta mañana al despertar lo primero que ví sobre una silla fué el número cotidiano de "El Mundo" en cuya primera plana se leía este letrero impreso a todo lo ancho y con letras muy gordas: EL "DIA DE CUBA". Ya sabía lo que aquello significaba: correspondía al lunes, esto es, al día que el estimado colega viene recomendando para que en él todo buen ciudadano no use ni coma ni beba ni consuma mas que cosas producidas o fabricadas en esta hermosa tierra.

Como buen patriota que soy me dispuse a seguir las excelentes sugestiones de "El Mundo"; mas por desgracia ya desde el primer momento me encontré con algunas dificultades. Al ponerme los calcetines y las pantuflas eché de ver que los unos habían sido fabricados en Francia y las otras en Palma de Mallorca. Y mi contrariedad fué en aumento al ir fijando mi atención en otras cosas de uso también inmediato. La camiseta estaba fabricada en Francia; los calzoncillos eran de hechura cubana, pero el género y los botones de procedencia británica. Después fuí recibiendo otras sorpresas desagradables. Al hacer mi "toilette" reparé que el lavabo era de fabricación alemana; la toalla, de confección inglesa; el peine, italiano; el cepillo de dientes, francés, el elixir y los polvos dentifrícos, también fabricados en París; el jabón en Checoeslovaquia....

¡Pues, señor, esto se complica! No sé por donde voy a empezar a cumplir mis deberes patrióticos. Comienzo a vestirme y veo que la camisa ha venido "toda hecha" de New York... No porque me repugne ponerse una camisa extranjera en día tan solemne he de quedarme sin camisa... El "flus" es de confección habanera, pero el paño y los botones y las hebillas y hasta el hilo empleado en la obra vino de afuera. Me acuerdo de la máquina de coser, de las tijeras, de las agujas que habían intervenido en la hechura de mi traje. ¡Todo extranjero!... Al ponerme los zapatos me fijé en su marca de fábrica, ineludible: **Made in U. S. A...** La corbata, de Polonia, el sombrero, de Milán; el reloj, de Suiza; la cadena, de Alemania.

Me entraron vivos deseos de arrojar todo aquello, pero me era necesario salir a la calle vestido de algún modo, porque a pesar de nuestro patriotismo, la policía no habría de consentirme andar por la calle vestido de sí boney.

Al dirigirme a la mesa para tomar el desayuno, me dije **in mente:** como se trata de alimentos de la tierra puede que aquí no encuentre tantas dificultades para cumplir a conciencia mis deberes de patriota. En efecto, el café, la leche, la mantequilla, todo sabroso y bueno, era de producción indígena. ¡Loado sea Dios, ya se puede ser patriota!... Pero al reparar en el pan se anubló mi contento. El bollo era de fabricación cubana, pero la harina, extranjera. Tal vez de España; tal vez de los Estados Unidos; tal vez de la Argentina; de cualquier parte menos de Cuba. Esto me amargó el desayuno, pero mi amargura subió de punto al fijar mi atención en los demás utensilios de que tenía que servirme. El plato y la taza eran de origen austriaco; el cuchillo y el tenedor, alemanes; la cafetera y la lechera, de Holanda; la servilleta, catalana... ¡Hasta los palillos de dientes tenían la marca de fábrica china!

Tomo el periódico de la mañana contando con que, al menos, en él encontraría "substancias" materiales y espirituales genuinamente criollas. En efecto, en muchas de sus páginas se excita a los ciudadanos a "hacer patria", esto es, a favorecer cuanto en ella se produce moral y materialmente; pero al volver la hoja recibí un desencanto. ¡Ah, en aquel enorme burujón de papel impreso que tenía entre las manos no había un solo elemento material que fuera producido en Cuba. El papel, la tinta, la letra, el linotipo, y todos los ornamentos tipográficos eran de fabricación extranjera! Las planas estaban todas repletas de anuncios de productos extranjeros. Las páginas deportivas no daban cuenta más que de juegos inventados en el extranjero, y para mayor dolor descritos con una gerigonza bárbara. La sección literaria en un lenguaje pedantesco y absurdo, completamente ininteligible para el alma criolla. Los mismos escritores cubanos cuidan de no citar más que nombres franceses, italianos, alemanes, ingleses, rusos, noruegos, etc. etc., como si no tuviesen en su propia casa y en su familia nombres tan ilustres como los más ilustres del extranjero... En fin, que el mismo periódico que funge de heraldo del patriotismo, apenas lleva consigo o sobre sí una sola prenda moral o material que pueda llamarse indígena"

Abstraído en estas cavilaciones me cogió la hora de comer. En la mesa me esperaba un "ajiaco" que yo había encargado a la cocinera para celebrar dignamente el "Día de Cuba". ¡Gracias a Dios, aquí no habrá imprezas ni intromisiones extranjeras!, pensé para mí, mientras me sentaba a la mesa. Yuca, ñame, boniato, calabaza, malanga, maíz tierno, plátano verde, costillitas de puerco saladas... ¡Todo criollísimo!... Mas estaba de Dios que ni aun ante un ajiaco genuino había de dejar de perseguirme la sombra fatídica extranjera. La cazuela era valenciana: las especias como la sal, la pimienta, el clavo, tampoco eran de aquí... unos trocitos de tasajo, de Montevideo. Para postres yo había encargado mameyes y chirimoyas en lugar de las peras de California... —¡Anjá, esto se llama darse gusto al mismo tiempo que se hace patria!—Pero tenga usted en cuenta, caballero, me dijo la criada, que cada una de esas chirimoyas ha costao cinco kilos más que una de las mejores peras del Norte.—Tiene uster razón. Sinforosa; bien podía el "chirimoyero" hacer también patria rebajando el precio de sus chirimoyas; pero no es esta la ocasión de discutir ese punto.

Visto que en mi hogar no podía celebrar el "Día de Cuba" sin experimentar alguna melancolía, me eché a la calle en busca del más puro ambiente cubano. Ya en la puerta recibí el saludo de la brisa y del sol, dos cosas que aún conserva íntegra su inefable característica criolla. Pero al dar los primeros pasos sentí "maguada" mi alegría. Mezclado con la brisa me llegó un fuerte vaho de gasolina y chapapote como el que se respira en las calles de Chicago y de New York. Un altísimo skyscraper que se levanta enfrente de mi casa me tapa toda la luz del sol de Cuba... Veo pasar tipos extraños que hablan en lenguas para mí desconocidas. Recorro gran parte de la ciudad y no veo más que comercios extranjeros; bancos extranjeros; empresas extranjeras; buques extranjeros...Por fin me detengo ante un establecimiento de "efectos" legítimos del país. Es una pajarería. Me hizo gracia una cotorra por lo divertido de su charla y lo bonita de su plumaje. Pregunté su precio, pero en aquel mismo instante el animalito se puso a gritar con voz gangosa y extridente: ¡Very el sello de extranjería.... No de!... Hasta los pájaros llevan el selo! de extranjería..... No obstante, compré la cotorra; mas al pagarla, me fijé en algo que hasta entonces no me había llamado la atención. El billete de banco que saqué llevaba impresa esta inscripción: THE UNITES STATES OF AMERICA. FIVE DOLLARS... Era dinero extranjero...si es que el **Dollar** puede ser extranjero en alguna parte.

Me vuelvo a mi casa desalentado y convencido de la imposibilidad de celebrar el **"Dia de Cuba"** con una dedicación exclusiva al uso y consumo de cosas producidas en esta tierra. Pero no hay que dejarse dominar por el pesimismo. Tal vez antes del transcurso de una década podamos santicar el **"Dia de Cuba"** vistiendo y calzando comiendo y bebiendo cosas producidas todas en el país; al menos así lo hace esperar el espíritu de empresa que ahora se ha despertado entre muchos de nuestros buenos ciudadanos.

UN DILEMA
Por LUIGI BARZINI

EN Enero, cuando se reunió la Conferencia Internacional de París para la sistematización final de las reparaciones alemanas, se dijo que este problema quedaría solucionado para la Pascua. Pero la Pascua vino y se fué, y la Conferencia aún está en alta mar. Comenzamos a sospechar que la Pascua a que se referían no era la de 1929.

Con toda la ciencia y la ayuda que llevaron los financieros americanos—Morgan, Young y Lamont—a las discusiones de París, aún no se ve la solución de tan intrincado problema. Apenas se cree que se ha salvado una dificultad, se necesita comenzar de nuevo. Puesto que todas las naciones acreedoras de Alemania declaran que sólo quieren como reparaciones las sumas necesarias para el pago de sus deudas de guerra, es claro que el total de las reparaciones tudescas no puede sujetarse a reducciones ilimitadas. En otras palabras, Alemania debe pagar las deudas de guerra de Inglaterra, Francia, Italia y Bélgica hacia los Estados Unidos, y las de Francia e Italia hacia Inglaterra. Y puesto que en definitiva son los Estados Unidos los que terminan por recoger la mayor parte de las reparaciones después de un pasamano internacional, es claro que si los alemanes no pagan todo el equivalente de las deudas aliadas, los Estados Unidos son los únicos que corren el riesgo de perder la diferencia.

Nadie puede dar aquello que no tiene. Los aliados le pasan a los Estados Unidos todo lo que reciben de Alemania. Si reciben menos, les pasarán menos. Así pues, mientras se pretenda en Washington que la cuestión de las reparaciones y la de las deudas son dos cosas absolutamente distintas y sin relación entre sí, siempre quedará en pie el hecho de que las reparaciones son la única fuente arbitradora de fondos para el pago de las deudas. Esto explica la parte directiva que los financistas americanos tienen en la Conferencia Parisina, aún cuando actúen como simples técnicos consejeros sin carácter oficial. Y Europa, por su parte, está bien satisfecha de dejarles la fatiga de desenredar la madeja.

En el desarrollo de las labores de la Conferencia se ha procedido de lo más fácil a lo más difícil. Se ha comenzado con proyectar la máquina pagadora, un organismo que consiga transferir sin deprecio en los cambios, las indemnizaciones de Alemania a los Aliados, y las cuotas de las deudas de los aliados a los Estados Unidos, y se ha inventado una super-banca internacional que haga las veces de "Clearing-House". Es a esta institución gigantesca a la cual Alemania debe poner el crédito de los aliados las anualidades de las reparaciones, al mismo tiempo que por medio de ella también deben los aliados acreditarle a los Estados Unidos sus abonos a las deudas. Se trata, en definitiva, de una inmensa banca americana, puesto que las sumas que allí entran terminan por convertirse en capital de los Estados Unidos. Las consecuencias de semejante coloso aún no se pueden prever. Probablemente la inversión del capital americano en Europa recibirá impulsos inimaginables, y todo el mecanismo bancario europeo sufrirá incalculables influencias. Todo esto, en resumidas cuentas, podría redundar en un bien.

La idea de la super-banca ha tropezado con el obstáculo de la opinión pública que es hostil a la ratificación del tratado franco-americano de liquidación de las deudas. La mayoría de los franceses cree que el pago de las deudas a los Estados Unidos es una injusticia inaceptable, y no quiere que las reparaciones afluyan a una banca en la cual los acreedores americanos puedan secuestrarlas. Pero esta cuestión se hace académica ante el punto principal de todo el problema: los pagos alemanes. Es inútil inventar mecanismos bancarios y sistemas de transferencia de miles de millones, si esos miles de millones no vienen, o si al venir no ascienden a la cantidad necesaria. Se sabe cuál es el mínimo que los alemanes deben pagar para que todo vaya bien, pero, ¿si no lo pagan?

Es por esto que los alemanes, ante todas estas bellas propuestas, responden flemáticamente ofreciendo solo una tercera parte del mínimo indispensable. Y si estos no se mueven, ¿qué se puede hacer? O mejor dicho, ¿qué harán los Estados Unidos que prácticamente son los únicos interesados?

Nueva York, Abril de 1929.

(Copyright 1929 by Pallas Features Syndicate).

M.E.C.D. 2016

JOHNNY MILES ROMPIO UN VIEJO RECORD EN LA CARRERA DE MARATON DE BOSTON

El Sol Ayudó a Ganar a los "Yankees" el Primer Match Contra los Atléticos

Dos flaisotes fueron convertidos en tubeyes por haber perdido Haas la pelota de vista a causa de los rayos solares, y esos dos batazos hicieron posible las dos anotaciones

(Por WILLIAM CHIPMAN, de la Associated Press)

NUEVA YORK, abril 19. AP.—El veterano Corneilus Mc Gillicuddy regresó hoy al Yankee Stadium para hallar el yugo del destino del base ball esperándolo, como en el pasado septiembre, cuando su peso doblegó sus ancianas espaldas hasta el suelo en los momentos en que mayores esperanzas había cifrado durante los últimos catorce años. Waite Hoyt ciñó ese yugo al rededor del pescuezo del viejo patriarca esta tarde mientras los resplandores de un sol refulgente hacían travesuras con el veterano John Pincus que comienza esta temporada como su vigésimasexta de pitcher profesional.

Los Yankees aventajaron al team de Macq por dos a una, pero fué preciso un juego de cuatro hits excelentemente pitcheado por Hoyt para realizar la proeza.

Hasta el séptimo Quinn no había dado más que un single de chiripa—por Meusel en el segundo—; ningún Yankee había avanzado más allá de la primera base y sólo tres habían llegado a ésta. Los Atléticos llevaban la delantera por una a cero como resultado de singles de Cochrane y Hass y un largo fly de sacrificio en el sexto acto.

Después de empezar éste el séptimo con un débil roller al infield, Gehrig levantó un fácil fly al centro corto. El sol hizo pasar un haz de fuego por la visión de Haas y la pelota cayó a sus pies, valiendo un doble debido al magnífico "slide" de Gehrig en segunda. Casi antes de que el alboroto creado por veinte mil entusiastas clientes de los Yankees se apaciguase, Meusel hizo entrar a Gehrig con un doble a la esquina del right field.

Como si esto no bastase volvió a suceder en el octavo. Grabowski y Hoyt fueron out y Combs elevó otro fly que Haas también perdió en el sol y que también valió un doble. Miller fué entonces a center field; pero Koenig empujó un single en un sector soleado a la izquierda de Bing metiendo en home a Combs, con lo que se hizo la carrera decisiva.

Los de Huggins no batearon más que cinco hits del viejo Quinn, apenas bastante para ganar con la clase de pitching a la que los campeones se han tenido que resignar durante sus años de recio cañoneo. Connie Mack por lo menos tuvo la satisfacción de saber que sus contrarios no obtendrán a menudo una labor tan hermética como la realizada hoy por Hoyt en el box y tiene veintiuna oportunidades más para volver al revés el resultado de 1928: seis victorias y 16 derrotas.

ATLETICOS

	V.	C.	H.	O.	A.	E.
Bishop, 2b..	2	0	0	3	6	0
Summa, rf....	3	0	0	2	0	0
Cochrane, c	3	1	1	3	2	0
Haas, cf y lf	4	0	1	0	0	0
Hale, 3b..	3	0	1	0	4	0
Fox, 1b..	3	0	0	13	0	0
Miller, lf y cf..	3	0	1	2	0	0
Dykes, ss..	3	0	0	1	1	0
Quinn, p..	3	0	0	0	0	0
E. Collins (1)	1	0	0	0	0	0
Totales..	27	1	4	24	13	0

(1) Bateó por Quinn en el noveno.

YANKEES

	V.	C.	H.	O.	A.	E.
Combs, cf..	3	1	1	4	0	0
Koenig, 3b..	4	0	1	0	0	0
Ruth, rf....	4	0	0	2	1	0
Gehrig, 1b..	2	1	1	8	1	0
Meusel, lf..	3	0	2	4	0	0
Lazzeri, 2b..	3	0	0	2	3	0
Durocher, ss..	3	0	0	2	1	0
Grabowski, c..	3	0	0	4	1	0
Hoyt, p..	3	0	0	1	3	0
Totales..	28	2	5	27	10	0

Anotación por entradas

Atléticos..	000	001	000—1
Yankees..	000	000	11x—2

Sumario

Two base hits: Miller; Gehrig; Meusel; Combs.
Sacrifice hits: Summa; Hale; Dykes.
Double play: Bishop a Fox.
Bases robadas: Miller.
Struck outs: Hoy 4; Quinn 2.
Bases por bolas: Hoyt 6; Quinn 2.

LOS 6 DE LA FAMA

Lou Gehrig y "Goose" Goslin continúan imponiendo el tren de marcha a los otros cuatro miembros de los Seis de la Fama y solamente Jim Bottomley trató ayer de imitarlos. Gehrig bateó un tubey en dos veces al bate en su segundo juego ocupando el primer puesto con un promedio de .600. En su tercer juego consecutivo Goslin bateó "safe" dos veces en las cuatro tentativas de mantener su elevada marca de .500. Bottomley empujó tres hits, incluso un triple y un doble en cinco veces al bate, elevando su average a .357. El Bambino no pudo conectar ni una sola vez en cuatro que fué al bate y el duelo de Roger Hornsby y de Paul Waner en Chicago fué interrumpido por la lluvia.

Situación actual:

Jugador		J	AB	C	H	PC
Gehrig	Yankees	2	5	3	3	.600
Goslin	S'dores	3	12	0	6	.500
Hornsby	Oseznos	3	8	4	3	.375
Bottomley	C'les	4	14	5	5	.357
Ruth	Yankees	2	6	2	1	.167
P. Waner	Pr'tas	3	11	0	1	.091

LUIS F. GUTIERREZ NO ESTUVO EN LA COMISION

NUEVA YORK, abril 19 (A. P.)—Luis F. Gutiérrez, representante de Kid Chocolate, dijo hoy a la Associated Press que no había concurrido a la junta de la Comisión Atlética del Estado, efectuada hoy, para reclamar que Chocolate fuera reconocido por dicha institución como campeón mundial de la categoría de peso bantam, en virtud de haber vencido el viernes pasado a Bushy Graham, a quien hasta no hace mucho se había venido reconociendo como campeón mundial.

Gutiérrez declaró que pensaba comparecer pronto ante la Comisión para depositar dos mil quinientos pesos como garantía de que Chocolate haría las 118 libras de peso en su próxima pelea con La Barba, para que si Chocolate vencía al italiano se le reconociera como campeón mundial.

JOAN McSHEEHY

"ESTRELLA" DE LA NATACION

Miss Joan McSheehy, vecina de la población de Whitinsville, Massachusetts, es una joven que, aunque cuenta apenas 15 años de edad, ha podido conquistar fama internacional en el deporte de la natación, sentando records mundiales. Miss McSheehy pertenece a una familia de "peces". Dos hermanas suyas, Margaret y Dorothy, son también habilísimas nadadoras, al par que sus tres hermanos de los cuales uno, el mayor que responde al nombre de Brendan, se distinguió en los deportes acuáticos de la Universidad de Holy Cross.

Chick Haffey disparó par de jonrones a los pitchers del Cinci

Fué esa la nota más saliente del encuentro que ambos teams jugaron mal

CINCINNATI, abril 19 (AP) Los dos jonrones de Haffey fueron el rasgo más saliente del juego de hoy en que los Cardenales derrotaron a los Rojos por 9 a 4. El primero de ellos fué en el sexto inning con las bases limpias, volando la pelota sobre la pizarra de score a la izquierda del center field por primera vez en este parque. El segundo, en el noveno, con uno en base. Ambos teams fildearon pésimamente, y recibieron deficiente apoyo de sus lanzadores respectivos. Pittenger fué la estrella al bate por los Rojos con tres singles. Ford, el primer shortstop del año pasado cometió dos errores.

SAN LUIS

	V.	C.	H.	O.	A.	E.
Douthit, cf..	3	0	1	0	1	0
Haney, 3b..	5	1	1	0	2	0
Frisch, 2b..	4	2	2	8	6	1
Bottomley, 1b.	5	2	2	8	0	1
Hafey, lf..	4	2	2	3	0	0
Holin, rf..	5	1	0	2	1	0
Gelbert, ss..	5	0	1	2	5	0
Wilson, c..	5	1	2	3	0	0
Doak, p..	0	0	0	0	0	0
High (1)..	1	0	1	0	0	0
Haid, p..	1	0	0	0	1	0
Totales..	38	9	12	26	16	2

(1) Bateó por Doak en el sexto.

CINCINNATI

	V.	C.	H.	O.	A.	E.
Critz, 2b..	3	1	1	0	1	0
Purdy, lf..	4	0	0	6	0	0
Kelly, 1b..	5	1	1	10	1	0
Walker, rf..	4	0	1	3	0	0
Allen, cf..	4	2	2	1	0	0
Pittenger, 3b..	4	0	3	1	2	0
Ford, ss..	3	0	0	3	1	2
Sukeforth, c..	3	0	1	3	0	0
Kolph, p..	2	0	0	0	5	0
Renner, p..	1	0	1	0	0	0
Lucas (2)..	1	0	0	0	0	0
Zanhiser, p..	0	0	0	0	0	0
Totales..	34	4	10	27	10	2

(2) Bateó por Kenner en el octavo.

Sumario

Two base hits: Frish; Wilson; Bottomley.
Three base hits: Gelbert; Bottomley.
Home runs: Hafey 2.
Sacrifice hits: Doak; Ford; Sukefort; Purdy; Hafey.
Double plays: Kolp a Ford a Kelly; Gelbert a Frisch a Bottomley.
Bases robadas: High; Frisch; Kelly.
Struck outs: Doak 2; Kenner 2; Haid 1.
Bases por bolas: Doak 2; Kolp 2; Haid 2; Kenner 1; Tanhiser 1.
Empujaron carreras: Frisch; Bottomley 2; Gelbert 1; Sukeforth 1; Kelly 1; Allen 1; High 1; Hafey 1.
Quedados en bases: San Luis 10; Cincinnati 11.
Hits a los pitchers: a Kolp 7 en 5 innings y dos tercios; a Doak 7 en 5 innings; a Kenner 2 en 2 innings.

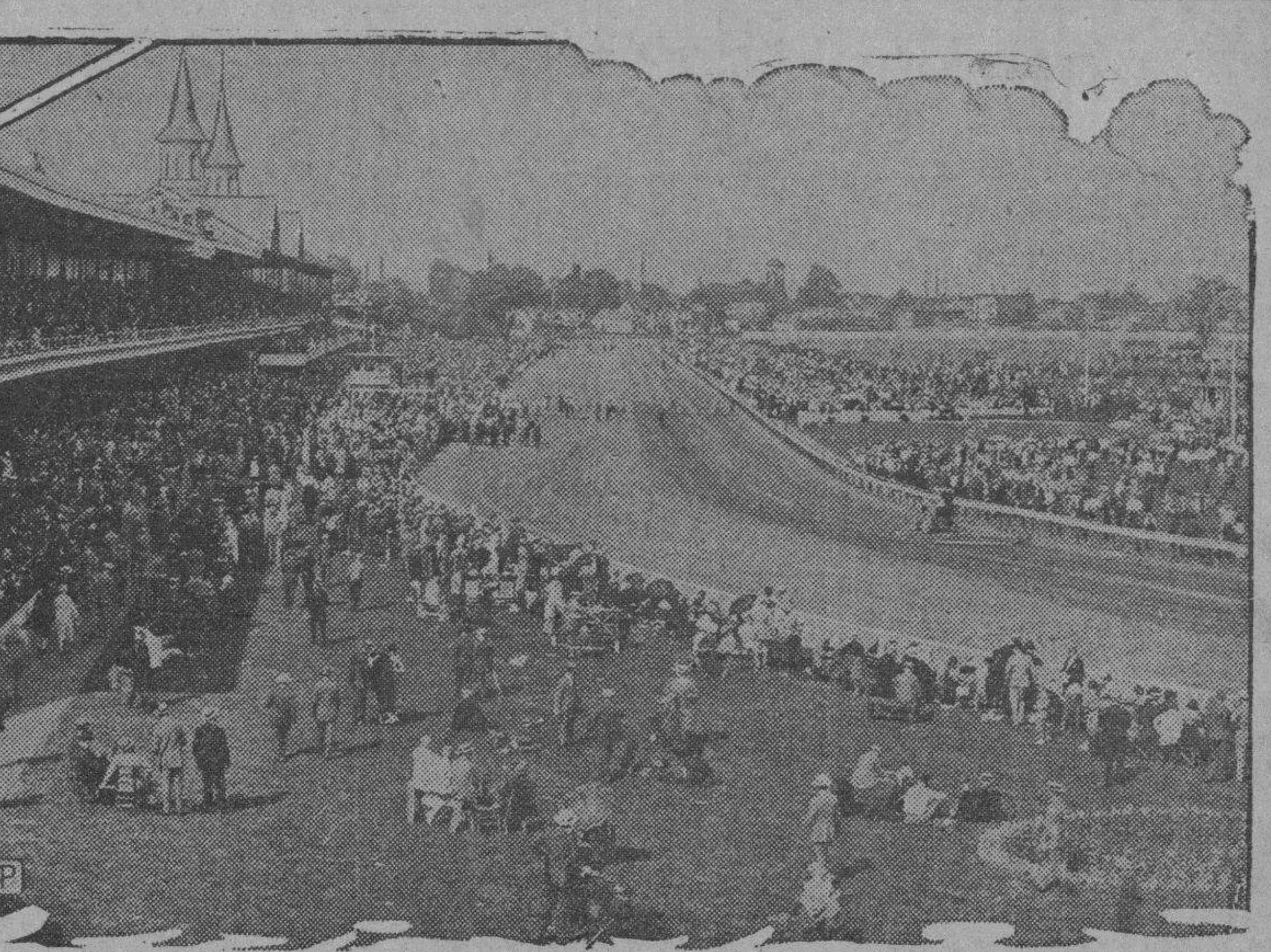

Un típico "Derby day" en Churchill Dowes Louisville.— El 17 de mayo será un día de intensa animación entre los afectos a las carreras de caballos. Será el día del "Kentucky Derby" clásico concurso hípico en los Estados Unidos, donde solo toman parte caballos de origen aristocrático. El "Derby", comparable, por su importancia, con el "Derby" inglés de Epson Downs, tuvo su origen 54 años ha. La distancia, por espacio de 26 años, fué de milla y media. Desde 1896 solo es de una milla y un cuarto. "Old Rosebud", ganador del "Derby" en 1914, sentó el record para dicha distancia: 2:03 2-5. Caballos tan famosos como Sir Barton, Behave Yourself, Morvich, Zev; Black Gold; Flying Ebony y Omar Khayyam, han tratado, vanamente, de romperlo.

El primer doble juego de la season de 1929 lo ganaron los Braves

Y las víctimas fueron los players del Brooklyn que perdieron 6 x 5 y 5 x 1

BOSTON, abril 19. (AP) Los Bravos celebraron el dia de los patriotas venciendo a los Petirrojos en ambos juegos, el matinal y el de la tarde, el primero por 6 a 5 y el segundo por 5 a 1. En el de la mañana la carrera decisiva se hizo cuando con un out en el noveno Bissonette se amantequilló con el rolling de Richbourg y permitió a Hearn entrar en home desde tercera. Unos 20.000 fanáticos presenciaron el juego de la tarde en que Brandt tuvo a los forasteros limitados a tres hits y Dazzy Vance fué el pitcher perdedor.

George Harper y Rabbitt Maranville fueron las estrellas de los Bravos en ambos encuentros. Harper bateó de jonrón y dió un tubey y un single en el primero y un tribey y otro single en el segundo.

Maranville complementó su sensacional labor bateando bien. Vance trabajó en siete innings y no ponchеó un solo Bravo. El Boston ha ganado los tres juegos de la serie.

Anotación por entradas, hits y errores del primer juego:

				C.	H.	E.
Brooklyn...	000	000	500—5	6	2	
Boston....	000	002	301—6	6	1	

Baterías: McWeeny, Elliot y Deberry; Hearn, Jones y Collins, Spohrer.

Once double-plays ha realizado en cuatro juegos el Cleveland

En el encuentro de ayer le sacaron la victoria de la nevera al Detroit

CLEVELAND, Ohio, abril 19.—(AP) Los Indios recuperaron la ventaja que les llevaban los Tigres y en los últimos tres innings les arrancaron una victoria con score de 7 a 4, ganando así la serie por tres juegos contra uno.

Vic Sorell, el lanzador derecho del Detroit no permitió a un solo Indio llegar a primera en los cinco primeros innings, pero se debilitó en el sexto y séptimo y por fin cedió el puesto a Prudhomm. Con excepción de un inning en que los Tigres le dieron tres hits haciendo otras tantas carreras, Willis Hudlin estuvo eficiente.

El infield del Cleveland realizó tres double plays más, ascendiendo así el número de los realizados por el team a once en cuatro juegos.

DETROIT

	V.	C.	H.	O.	A.	E.
Rice, cf..	4	1	1	5	0	0
Gehringer, 2b..	4	1	2	1	4	0
Heilmann, rf..	4	1	1	1	0	0
Alexander, 1b..	4	0	1	6	1	1
Fothergill, lf..	4	0	1	1	0	1
Mc Manus, 3b..	3	0	0	3	1	0
Richardson, ss..	4	0	1	3	0	0
Shea, c..	3	0	0	4	0	0
Sorrell, p..	2	0	0	0	0	0
Johnson, x..	1	1	1	0	0	0
Prudhomme, p..	0	0	0	0	0	0
Totales..	33	4	8	24	6	2

(1) Bateó por Sorrell en el octavo.

CLEVELAND

	V.	C.	H.	O.	A.	E.
Tavener, ss..	4	0	1	1	6	0
Lind, 2b..	4	1	1	4	8	0
Averill, cf..	3	1	0	3	0	0
J. Sewell, 3b..	4	2	2	2	2	0
Porter, rf..	3	1	1	2	0	1
Fonseca, 1b..	4	1	1	12	0	0
Jamieson, lf..	3	1	2	2	0	0
L. Sewell, c..	3	0	1	1	0	0
Hudlin, p..	2	0	0	0	1	0
Falk (2)..	1	0	0	0	0	0
Farrell, p..	0	0	0	0	0	0
Totales..	30	7	9	27	17	1

(2) Bateó por Hudlin en el séptimo.

Anotación por entradas

Detroit..	000	300	010—4
Cleveland..	000	001	33x—7

Sumario

Empujaron carreras: Jamieson 2; Falk; Tavener; Porter; Fonseca; Alexander 2; Fothergill.
Two base hits: Tavener; J. Sewell.
Sacrifices: Falk; Porter.
Double plays: Tavener, Lind y Fonseca 3; Mc Manus, Gehringer y Alexander.
Quedados en bases: Detroit 3; Cleveland 4.
Bases por bolas: Sorrell 3; Ferrell una.
Struck outs: Sorrell 1.
Hits: Hudlin 6 en 7 innings; Sorrell 5 en 7 innings; Ferrell 2 en 2 innings Prudhomme 4 en 1.
Pitcher ganador: Ferrell.
Pitcher perdedor: Prudhomme.
Umpires: Dineen; Nallin y Geisler.
Tiempo: 1.41.

LA COMISION ATLETICA DE NEW YORK APRUEBA EL MATCH DE MAX SCHMELING CONTRA EL EX-LEÑADOR PAO UZCUDUN

Ya es seguro que el día 27 de junio se verán dentro de un ring esos dos famosos heavy-weights.—La pelea estará auspiciada por el Madison Square y el Fondo de la Leche

NUEVA YORK, abril 19 (AP).—El último obstáculo al match de peso completo más importante que se efectuará en esta ciudad desde el bout Dempsey-Sharkey ha sido por fin vencido.

Max Chmeling y Paulino Uzcudun se encontrarán en una pelea a 15 rounds en el Yankee Stadium el 27 de Junio.

La Comisión Atlética del Estado anunció ayer la aprobación oficial del encuentro después de una conferencia a que asistieron varios managers que pretenden tener contratos con Schmeling así como representantes de tres organizaciones de boxeo neoyorkinas.

James A. Farley, presidente de la comisión retiró sus objeciones cuando los diversos pretendientes a los servicios de Schmeling acordaron declarar una moratoria hasta después de la pelea con Paulino.

Hablando figuradamente fué el rociar el agua con leche en vez de aceite lo que pacificó el oleaje provocado por las facciones opuestas que el programa es a beneficio del Fondo de Leche de Nueva York calificado recientemente por Muldoon como "la mejor y mayor obra de caridad en el mundo hoy en día". La mitad de los ingresos se entregarán al fondo mencionado.

El programa atraerá ingresos de por lo menos $750.000 y acaso un millón de pesos. Schmeling ha despertado el interés del público más que ningún otro boxeador, exceptuando al hombre a quien tanto se parece, es decir, a Jack Dempsey. En Paulino se encuentra con la figura principal entre los veteranos, el más duro de pelar y más valiente de los pugilistas de peso completo desde los días del viejo Tom Sharkey.

El Sharkey moderno, el marinero Jack de Boston ha esquivado al vascongado durante los dos últimos años, a pesar de los esfuerzos que se han hecho para concertar un match entre ellos y de que Paulino siempre ha estado más que dispuesto a pelear con él aprestándose incluso a hacer sacrificios para lograr vérselas cara a cara en un ring con Sharkey.

Según los arreglos a que se dió fin ayer el programa se celebrará bajo los auspicios combinados del Madison Square Garden Corporation y del Fondo de Leche William F. Carey representará al Garden y Mrs. William Randolph Hearst el fondo.

Jack Dempsey en representación propia de Humbert Fugazy y de Ed Cole se avino a eximir a Schmeling de un contrato firmado con ellos. Lo mismo hizo Jess McMahon del N. Y. Coliseum quien también poseía un contrato con el citado boxeador. Tanto Dempsey como McMahon firmaron con Schmeling por medio de Arthur Buelow. Schmeling ha desautorizado a éste como su manager.

A fin de hacer posible la pelea se acordó que Schmeling mismo firmaría el contrato y que se permitiría a Buelow el aprobar ese documento a fin de proteger sus pretensiones sobre el alemán. El contrato será redactado por abogados de Buelow, Schmeling, el Garden y la Comisión Atlética.

Joe Jacobs, manager americano de Schmeling por quien éste insiste que debe pelear también estará representado. La comisión se hará cargo del dinero de Schemeling y pagará 7.1|3.0|0 a Jacobs, 8.0|0 a Charlie Rose y 20-3 a Buelow.

Inmediatamente después de la conferencia Jacobs cablegrafió a Schmeling que salga para los Estados Unidos en el primer buque. Schmeling se halla actualmente en Alemania habiéndose rehusado a regresar a este país hasta que la omisión le permita pelear bajo la dirección de Jacobs.

Como a la tercera va la vencida, vencieron los Senadores 3 x 1

Los Medias Rojas del Boston sólo pudieron darle 5 hits a Marberry

WASHINGTON, abril 19. (AP) Después de perder los dos primeros juegos con los Atléticos, los Senadores por fin lograron entrar en la columna de ganadores alcanzando una victoria de 3 a 1 sobre los Medias Rojas de Boston. Estos no batearon más que cinco hits a Marberry, incluso un tribey y un tubey dados por Rhyne.

BOSTON

	V.	C.	H.	O.	A.	E.
Rotrock, cf..	3	1	0	1	0	0
Rhyne, ss..	4	0	2	3	3	0
Scarritt, rf..	3	0	1	1	0	0
Flagstead, lf..	3	0	0	0	0	0
Regan, 2b..	4	0	1	2	4	1
Reeves, 3b..	4	0	0	1	2	0
Todt, 1b..	2	0	0	9	1	0
Heving, c..	1	0	0	4	0	0
Berry, c..	1	0	0	3	1	0
Morris, p..	2	0	1	0	3	0
Durham, p..	0	0	0	0	0	0
Gigelow (1)..	1	0	0	0	0	0
Williams (2)..	1	0	0	0	0	0
Totales..	29	1	5	24	14	1

(1) Bateó por Heving en el quinto.
(2) Bateó por Morris en el octavo.

WASHINGTON

	V.	C.	H.	O.	A.	E.
West, cf..	3	0	0	0	1	0
Myer, 3b..	3	1	1	1	0	0
Goslin, lf..	4	0	2	3	0	1
Barnes, rf..	4	0	0	2	0	0
Bluege, ss..	4	1	2	1	3	0
Judge, 1b..	3	1	1	7	0	0
Hayes, 2b..	4	0	0	3	4	0
Tate, c..	3	0	1	10	1	0
Marberry, p..	3	0	0	0	2	0
Totales..	31	3	7	27	11	1

Anotación por entradas

Boston....	000	000	010—1
Washington..	110	001	00x—3

Sumario

Empujaron carreras: Barnes; Tate; Judge; Rhyne.
Two base hits: Tate; Rhyne; Morris.
Three base hits: Rhyne.
Bases robadas: Barnes; Judge; Bluege (2).
Sacrifices: Scarritt; Judge.
Double plays: Hayes a Judge.
Quedados en bases: Boston 5; Washington 8.
Bases por bolas: Morris 3; Marberry 3.
Struck outs: Morris 6; Durham 1; Marberry 6.
Hits: Morris 6 en 7 innings; Durham 1 en 1 inning.
Wild pitch: Morris.
Pitcher perdedor: Morris.
Umpires: Moriarity, Hildebrand y Guthrie.
Tiempo: 1.50.

EL PLAYER SOUTHERN NO PODRA JUGAR BASE BALL POR ALGUNAS SEMANAS

FILADELFIA, abril 19. (AP) Denny Southern center field de los Filis está fuera del juego con una fractura en el dedo meñique de la mano derecha sufrida ayer al tratar de coger un largo fly y caerse al suelo a causa de un tropezón.

El manager Shotton dijo que no podría jugar en dos o tres semanas y que Homer Peel probablemente ocuparía su puesto. Anunció también que June Green outfielder y pitcher ha sido enviado a madurar al team de Chattanooga de la Asociación del Sur. Green salió esta noche para el Sur.

Hurts y Kelly dieron un match de boxeo en el juego de base ball

Los Gigantes vencieron con score de 14x5 y Pelly fué expulsado por el "referee"

FILADELFIA, abril 19. (AP) Los Gigantes batearon horrores por segunda vez contra el Filadelfia para obtener el triunfo por 14 a 5, siendo esa labor al bate lo único digno de mención en el juego. Los neoyorquinos dieron 20 hits a Roy, Elliott y Goslin haciendo siete carreras en el primer inning. Jummy Welsh contribuyó con un jonrón al cañoneo. Los Filis empujaron tres carreras en su mitad del primero agregando una con el cuadrilateral de Cy Williams en el sexto y otra en el séptimo.

Un conato de pelea deslució algo la marcha del juego. El incidente ocurrió en el dug-out de los Gigantes cuando Don Hurst la primera base del Filadelfia arremetió contra Harry Kelly que estaba sentado en el banco. Se logró separarlos y Hurst fué expulsado del campo.

NEW YORK

	V.	C.	H.	O.	A.	E.
Welsh, lf..	4	1	1	0	0	0
Leach, lf..	2	0	1	1	0	0
Reese, 2b..	5	2	2	2	5	0
Lindstrom, 3b..	6	3	3	1	2	0
Ott, rf..	6	2	4	0	0	0
Terry, 1b..	5	1	2	17	1	0
Jackson, ss..	3	2	2	0	1	0
Roush, cf..	5	2	2	3	0	0
O'Farrell, c..	5	1	1	2	0	0
Fitzsimmons, p..	1	0	1	0	2	0
Mays, p..	3	0	1	1	6	0
Totales..	45	14	20	27	17	0

FILADELFIA

	V.	C.	H.	O.	A.	E.
Thompson, 2b..	5	1	1	2	3	0
O'Doul, lf..	4	1	1	2	0	0
Klein, rf..	4	1	2	1	0	0
Whitney, 3b..	4	1	1	2	1	0
Hurst, 1b..	4	0	0	7	1	1
Lyons, 1b..	0	0	0	3	0	0
Williams, cf..	4	1	2	3	0	1
Lerian, c..	3	0	1	5	2	0
Friberg, ss..	4	0	0	2	1	1
Roy, p..	0	0	0	0	0	0
Elliott, p..	1	0	0	0	0	0
Collins, p..	2	0	1	0	3	1
O'Rourke (1)..	1	0	0	0	0	0
Totales..	36	5	9	27	11	4

(1) Bateó por Collins en el noveno.

Anotación por entradas

New York..	700	302	002—14
Filadelfia..	300	001	100—5

Sumario

Empujaron carreras: Welsh 1; Ott 3; Terry 2; Jackson 2; O'Farrell 1; Fitzsimmons 2; Whitney 1; Williams 3; Roush 1; Mays 1; Klein 1.
Two base hits: Jackson; Roush; Ott; hitney; Collins.
Home runs: Welsh; Williams.
Quedados en bases: New York 8; Filadelfia 6.
Bases por bolas: Roy 1; Elliott 2; Mays 0; Fitzsimmons 2; Collins 1.
Struck outs: Collins 2; Fitzsimmons 1; Mays 1.
Hits: Roy 4 en 0 innings; Elliott 9 en 3 innings; Collins 7 en 6 innings; Fitzsimmons 3 en 1 inning; Mays 6 en 8 innings.
Pitcher ganador: Mays.
Pitcher perdedor: Roy.
Umpires: Pfirman; Reardon y Mc Cormick.
Tiempo: 2.14.

LA LABOR DE OLIVARES

LOUISVILLE, Abril 19.—(AP)—José Olivares, el shortstop cubano del Louisville no tuvo hoy un buen día a pesar de trabajar valientemente en un par de innings alocados. Los Coroneles perdieron con el Kansas por 7 a 2. No dió un solo hit en cuatro veces al bate y cometió un error, pero tuvo ocho asistencias a su crédito.

Sportfolio

(RESPUESTAS A LAS PREGUNTAS RECIBIDAS RESPUESTAS

Jolley, del Club San Francisco, fue el champeón bat de la Liga del Pacífico en 1928. Bateó 404 en la season.

Tommy Loughran y Harry Greb pelearon cuatro veces. Uno de los encuentras terminó sin que hubiese decisión. Loughran ganó otro y los demás fueron para Greb.

Chick Hafey, el célebre outfielder de los Cardenales, está jugando con espejuelos este año. Su vista se vió atacada durante el invierno pasado.

Howard Ehmkt ganó solamente nueve juegos para los Atléticos en 1928. Los Gigantes ganaron 26 juegos consecutivos en 1916, y establecieron un record mundial.

LEA MAÑANA: SPORTFOLIO.

ANTE LO SELECTO DEL FANATISMO SE PELOTEO EL VIERNES EN H-MADRID

Arrollando se llevaron el prólogo Guillermo y Gayarre.—Guisasola y Buendía, quedaron en 14.—En un estupendo segundo, triunfan Esquivel y Hugues.—Epifanio y Pistón llegaron a 28.—En el fenomenal, gran trágica, lo ganaron Ugalde y Guesala.—Hoy día del pueblo soberano, función por la tarde

Y ejecutados por los profesores de nuestra brillante orquesta los motivos danzoneros, bellamente criollos, del Bururú Barará, se ejecutó el himno, que todos saludamos en pie y pajilla en la diestra, comenzaron a saltar las emociones correspondientes al primer partido del gran viernes en Habana-Madrid.

Viernes elegante y donoso, de mujerío fascinador de público numeroso y entusiasta; todo luz, todo gracia, todo delirio; lo de todas las brillantes "seassons" en la cuca y criolla Casita, donde se forjan los fenómenos pelotaris del futuro, en el brío, empuje y arte con que pelotean y pelean, estos chicos de hoy.

Volvamos al prólogo; fué de veinticinco tantos; lo pelotearon, los blancos Guesala y Buendía, contra los azules, Guillermo y Gayarre. Y tenemos cuatro tantos de los bravos para un empate en dos; pero no tenemos más alteraciones de chaleco. Lo demás se resuelve en dos avances; el de los azules, que fué arrollador y destripador y otro de los destripados blancos que, los pobres, no pudieron hacer más que catorce. Y como el catorce todo lo tuerce, que dicen los fanáticos, pues los dos blancos, salieron hechos un par de ochos.

Muy chulos. Boletos blancos a $1.60.

Ni pensar en cobrar de la primera quiniela, sencilla, que se llevó Rafael, pagando con $4.00; ni de la combinada de Rafael y Guillermo, que pagaron con $22.00. Ni con el pensamiento se puede cobrar.

Y adelante con los faroles, pelotean el segundo, de treinta tantos, los blancos, Epifanio y Pistón, contra los azules, Esquivel y Hugues. Los chalecos viajaron de continuo continuamente en montaña rusa; pues las dos parejas, en un arrogante derroche de alma, de gran pelotea, de empuje y brío y destreza admirables, lo empataron en una, cinco seis, siete, trece, catorce, quince, dieciseis, diecisiete, dieciocho, veinte veintiuna, veintitrés y veinticuatro. Basta!

Y bastó. Con una de las defensivas, lo ganaron los dos azules, pero los temblores de tierra siguieron, por que los dos blancos quedaron en 28. Segundo verdaderamente fenómeno. Boletos a $3.00.

Se arranca con la quiniela sencilla, Guesala, pagando con $6.80. y la combinada, Guesala con Ugalde, pagando con $40.00. Lloramos por que nos quedamos sin ella.

Pero en secando las lágrimas, que eran como nueces, asistimos, con las caras más tristes que un paraguas viejo al peloteo del fenomenal; de treinta tantos, que salieron a pelotear, los blancos, Ugalde y Guesala, contra los azules, Iturrino y Mir. Movida, interesante y emocional la salida; aplausos y empates en tres, cinco y seis. A una brutar racha blanca, contestan los azules con otra avasalladora. Aplausos y empates en catorce, quince, dieciseis, diecisiete, dieciocho y diecinueve.

—Basta!

—No basta!

Gran racha blanca; contra-avance azul. Otro empate enorme en 26. Y siguen las firmas; otro en 27, otro en 28. Ultima hora. La trágica! Ovación delirante. Lo ganaron los blancos. Boletos a $2.00.

Todo arrogante; todo alma; todo brutalmente debatido en un peloteo estupendo.

D. F.

PROGRAMA OFICIAL

Primer partido, a 25 tantos, Andrés y Buendía mayor, blancos, contra Valenzuela y Gayarre azules. A sacar ambos del cuadro 14 y medio.

Primera quiniela a 6 tantos, Echarri, José Luis, Buendía menor, Antonio, Gayarre, Valenzuela.

Segundo partido a 30 tantos, Guillermo y Guezala, blancos contra Rafael y Labat mayor, azules. A sacar los blancos del cuadro 14 y medio y los azules del cuadro 14.

Segunda quiniela, a 6 tantos, Hugues, Esquivel, Epifanio, Ugalde, Trecet Pistón.

Tercer partido a 30 tantos, Epifanio y Fistón, blancos, contra Uria menor y Trecet azules. A sacar ambos del cuadro 14 y medio.

LOS JONRONEROS

LOS JONRONES DE AYER

Hafey, Cardenales..	2
Welch, Gigantes..	1
Williams, Phillies..	1
Harper, Bravos..	1
Crouse, Medias Blancas..	1
Metzler, Medias Blancas..	1

Totales por Liga

Nacional..	19
Americana..	10
Total..	29

EL PITCHER CHAPLAIN IRA A JUGAR ESTE AÑO AL CLUB SPRINGFIELD

FILADELFIA, abril 19. AP.—Jim Chaplain, pitcher de los Gigantes, pasará el verano en el team de reparación del Nueva York, en Springfield, Mass., según anunció hoy John J. Mc Graw después del desafío, indicando que nna temporada con la Liga del Este convertiría al gigantesco lanzador derecho en un buen elemento para poder figurar en la nómina de los Gigantes.

Con un robo de home Cissell anotó en el 9o. el de la victoria

Entre él y Metzler combinaron un doble robo que dió excelente resultado

SAN LUIS DE MISURI, abril 19. (AP) Los Pardos perdieron hoy su primer juego de la tempoada con los Medias Blancas de Chicago por 5 a 4. Los vencedores no hicieron una sola carrera hasta el octavo inning en que Crouse y Metzler batearon cuadrangulares, el del segundo con uno en base, sacando a Coffman del box. Dobles por Clancy y Kamm empataron el score y en el noveno Cissell y Metzler combinaron un doble robo, entrando el primero en home con la carrera que ganó el desafío.

CHICAGO

	V.	C.	H.	O.	A.	E.
Metzler, cf..	3	1	1	1	0	0
Kerr, 2b..	5	0	1	4	3	0
Clancy, 1b..	4	0	2	10	1	0
Reynolds, lf..	4	1	1	4	0	0
Kamm, 3b..	3	0	1	1	2	0
Watwood, rf..	3	0	0	0	0	0
Mostil, rf..	0	0	0	1	1	0
Cissell, ss..	4	1	1	1	0	0
Crouse, c..	4	1	1	5	4	0
Faber, p..	2	0	0	0	3	0
Mc Kain, p..	0	0	0	0	0	0
Dugan, p..	1	0	0	0	0	0
Connally, p..	0	0	0	0	0	0
Shires (1)..	0	1	0	0	0	0
Hunnefield (2)..	1	0	0	0	0	0
Totales..	35	5	8	27	14	0

(1) Bateó por Faber en el octavo.
(2) Bateó por Watwood en el octavo.

SAN LUIS

	V.	C.	H.	O.	A.	E.
Blue, 1b..	3	1	1	7	1	0
O'Rourke, 3b..	4	0	1	0	5	0
Manush, lf..	3	0	0	4	0	0
Schulte, cf..	4	0	1	5	0	0
Kress, ss..	3	1	2	3	3	0
Mc Gowan, rf..	3	1	1	0	0	0
Melillo, 2b..	3	0	2	3	0	0
Brannon, 2b..	0	0	0	0	0	1
Schang, c..	3	1	0	3	0	1
Coffman, p..	2	0	0	0	0	0
Blaeholder, p..	0	0	0	1	0	0
Stewart, p..	0	0	0	1	1	0
Jenkins (3)..	0	0	0	0	0	0
Ferrell (4)..	1	0	0	0	0	0
Totales..	29	4	8	27	10	2

(3) Bateó por Melillo en el octavo.
(4) Bateó por Jenkins en el octavo.

Anotación por entradas

Chicago..	000	000	041—5
San Luis..	000	130	000—4

Sumario

Empujaron las carreras: Manush; Melillo; Schang; O' Rourke; Crouse; Metzler 2; Kamm.
Two base hits: Blue; Clancy; Cissell; Kamm.
Home runs: Crouse; Metzler.
Bases robadas: Cissell; Metzler.
Sacrifices: O'Rourke; Manush; Coffman; Stewart.
Double plays: Mostil a Crouse.
Quedados en bases: Chicago 6; San Luis.
Bases por bolas: Faber 2; Mc Kain 1; Dugan 1; Coffmann 2; Stewart 1.
Struck outs: Faber 4; Coffman 2; Stewart 1.
Hits: Faber 6 en 7 innings; Mc Kain 2 en ½; Dugan 0 en 1½; Connally 0 en 1/3; Coffman 5 en 7; Blaeholder 2 en 2/3; Stewart 1 en 1 1/3.
Dead ball: Faber a Blue.
Pitcher ganador: Dugan.
Pitcher perdedor: Stewart.
Umpires: Owens; Ormsby y Campbell.
Tiempo: 1.58.

Ganó Martín, apretado

BOSTON, Abril 19. AP. — Andy Martin, peso pluma de ésta, venció por puntos a Eddie O'Shea, de Chicago, por un reducido margen esta noche en el match principal de un programa "Todo-Estrellas" que tuvo lugar en el Boston Garden. Martin hizo la mejor pelea de toda su carrera y ganó seis de los diez rounds.

ROMPIO VIEJO RECORD

BOSTON, abril 19 (A. P.)— Johnny Miles, de Nova Scotia, ganó hoy el 32 Maratón anual de la Asociación Atlética de Boston. Esta es la segunda vez que gana el evento. Al repetir hoy su victoria de 1926 hizo pedazos el viejo record de 2 horas 37 minutos y 7 4-5 segundos al cubrir la distancia de 26 millas y 385 yardas en 2:33.08.

Esta tarde a las 4 se enfrentarán los equipos de polo Azul y Blanco

Esta tarde, como de costumbre, se verá la espaciosa cancha de polo del Campamento de Columbia engalanada para recibir a los cientos de fanáticos de esta varonil deporte, para presenciar el game entre Celestes y Puritanos.

Coquito, después de haber recibido el sábado pasado la derrota definitiva de sus Estrellas a manos de los muchachos de Vega, ha querido ir a formar parte del equipo de éste, esta tarde, para ver si puede conseguir una victoria antes que se termine la actual temporada.

Arteaga ha desertado de las filas que comanda Vega. ¡Ya le pesará! Quizás hoy mismo, lamente haber cometido ese error.

El line up formará así:

Azules		Blancos
Boy Zaldo	1	Félix Granado.
R. W. Chapman	2	Mr. Schwensk.
Coquito Montalvo	3	Pedro Sánchez.
J. L. Vega	Back	Manuel Arteaga.

Referee: Col. Silva.

La banda de música del sexto Distrito Militar tocará durante el juego.

RESULTADOS DE LAS GRANDES LIGAS

LIGA NACIONAL

Cardenales 9; Rojos 4.
Braves 6; Robins 5; primer juego.
Braves 5; Robins 1; segundo juego.
Gigantes 14; Phillies 5.
Pittsburgh y Chicago, lluvia.

LIGA AMERICANA

Yankees 2; Atléticos 1.
Indios 7; Tigres 4.
White Sox 5; Browns 4.
Senadores 3; Red Sox 1.

	Boston	New York	San Luis	Chicago	Pittsburgh	Cinci	Fila	Brooklyn	Ganados	Average
Bos		0	0	0	0	0	0	3	3	1000
N. Y.	0		0	0	0	0	2	0	2	1000
S. L.	0	0		0	0	3	0	0	3	750
Chi	0	0	0		2	0	0	0	2	667
Pitt	0	0	0	1		0	0	0	1	333
Cin	0	0	1	0	0		0	0	1	250
Fila	0	0	0	0	0	0		0	0	000
Bro	0	0	0	0	0	0	0		0	000
Pdos.	0	0	1	1	2	3	2	3	12	

	New York	Cleveland	San Luis	Fila	Washington	Detroit	Chicago	Boston	Ganados	Average
N. Y.		0	0	1	0	0	0	1	2	1000
Cle	0		0	0	0	3	0	0	3	750
S. L.	0	0		0	0	0	3	0	3	750
Fila	0	0	0		2	0	0	0	2	667
Was.	0	0	0	0		0	0	1	1	333
Det	0	1	0	0	0		0	0	1	250
Chi	0	0	1	0	0	0		0	1	250
Bos	0	0	0	0	0	0	0		0	000
Pdos.	0	1	1	1	2	3	3	2	13	

JUEGOS ANUNCIADOS PARA HOY

LIGA NACIONAL

New York en Boston.
Brooklyn en Filadelfia.
Pittsburgh en Cincinnati.
San Luis en Chicago.

LIGA AMERICANA

Detroit en San Luis.
Chicago en Cleveland.
Boston en Washington.
Filadelfia en N. York.

M.E.C.D. 2016

JIMMY MALONEY LE GANO A GON O' KELLY POR KNOCK-OUT TECNICO

Boxeo y lucha en el Dependientes

El próximo domingo se ofrecerá un bonito programa a los fanáticos

Después de haber inaugurado con extraordinario éxito, el pasado domingo, su campeonato anual de boxeo y luchas, la sección de sports de la Asociación de Dependientes, presidida por el entusiasta Alfredo Suárez, se dispone a celebrar un nuevo programa el próximo domingo, en el que se dará a los fanáticos la oportunidad de presenciar muy "calientes" bouts.

Tanto Benjamín González, maestro de los luchadores de la sociedad, como el veterano Lalo Domínguez, que tiene a su cargo el entrenamiento y preparación de los pugilistas, están batallando duro esta semana, a fin de que los marcados para competir el próximo domingo, suban al ring en irmejorables condiciones y dejen satisfechos a los fans.

Los boxeadores, sobre todo, están haciendo un trainning esmerado y parecen estar llegando al "top" de sus facultades.

El programa del próximo domingo es el siguiente:

LUCHAS

Eduardo F. Novoa
VS.
Ignacio Soto

Pedro Lucas
VS.
Trino García

Carlos Duque
VS.
Miguel Dattolico

Tontoro Policar
VS.
Benjamín Yaylaian

BOXEO

Rafael Valdés
VS.
Roberto Ruiz Vigo

Alfredo Alonso
VS.
Enrique Fernández

Roberto Gómez
VS.
Ramiro González

Juan Sánchez
VS.
Roberto Infante

STA RBOUT

Manuel Egio
VS.
Constantino Márquez

Parece que la comisión de Boxeo del Dependientes tiene una buena sorpresa para los asociados para el domingo, por treinta centavos contribuye a una obra BENEFICA de la Sección de Sports ayudando a nuestros fundadores.

VENCIO EL "ATLAS"

El pasado domingo jugaron en los terrenos de Atlas las potentes novenas "Unión Fraternal" y "Atlas", venciendo esta última con la siguiente anotación:

	C.	H.	E.
U. Fraternal . 000 323 000—8	10	4	
Atlas . . . . 202 706 09x—26	28	4	

Baterías: U. Fraternal, Enriquez-Secundino Atlas Cabrera, Armas.

Nota: Armas del Atlas batió de 6,5 y 4 carreras.

Marqueses y Cardenenses Efectuarán Esta Noche un Gran Game de Basket en Cárdenas

Del resultado de este juego depende que los azules capturen por tercera vez consecutiva el Campeonato Nacional.—El five ha hecho muy buenas prácticas y luce en condiciones.—Los Cardenenses también se han preparado cuidadosamente

Vedado Tennis Club y Deportivo de Cárdenas, los dos fives que más han lucido en la temporada senior de basket ball que está al finalizar, celebrarán esta noche, en el home de los Cardenenses, el encuentro más importante de toda la campaña, y es posible que al terminar ambos su labor, surja el campeón nacional del sport de la canasta por 1929.

Separados por el pequeño margen de 36 puntos en el standing de los clubs, y teniendo ambos un chance inmenso de anexarse el campeonato nacional, es lógico suponer que ambos hayan realizado su mejor trainning de la season, a fin de que el juego de hoy les sorprenda en envidiable forma y puedan triunfar.

El quinteto del Vedado Tennis, sobre todo, ha practicado mucho en su floor de Calzada y 12 y parece encontrarse en condiciones. Los cuatros regulares han trabajado como nunca, y Martínez Conill y el "Profesor" Consuegra han sido practicados en el center, para que ambos puedan ocupar la posición caso de que sea menesario.

Todo parece indicar que Martínez Conill, que ha tenido este año una gran temporada entre los seniors, será colocado en el line up cuando se rompan las hostilidades, pero, en caso de que su puesto sea para el "profesor", tengan ustedes la seguridad de que el Vedado llevará una formidable columna de defensa, pues dará el puesto a uno de los players más efectivos que recomendamos haber visto en el sport de la canasta. Fué él quien aseguró el campeonato de 1928 para el V.T.C., anotando seis preciosos goals en el encuentro decisivo contra la Universidad, y fué también quien actuó de guard en los últimos momentos del segundo choque que celebraron este año los Marqueses con la Universidad y cuyo resultado puso al V.T.C. a la cabeza de los clubs en el campeonato.

Martínez Conill es un buen center, un buen tirador y un pasador admirable, pero Consuegra tiene más experiencia que él, y es posible que si los dos están igualmente listos, la alta dirección azul decida colocar al Profesor en la posición para iniciar el desafío.

El equipo del Deportivo ha practicado también como nunca, y podemos garantizar que vencedores o vencidos, ofrecerán esta noche una de las mejores demostraciones de la season. Todos los players del team están en condiciones y el center Trujillo ha recibido instrucciones necesarias para que colocado cerca del goal cuando su team esté a la ofensiva, sepa rematar debidamente las tiradas de sus compañeros, aprovechándose de su prolongada estatura.

Efectuándose el juego en el floor de los Cardenenses, es indudable que éstos tienen muchas probabilidades de anexarse el triunfo, pero nosotros esperamos que el V.T.C., que está colocado entre la espada y la pared, desarrolle uno de los mejores juegos de la season y se apunte la victoria del game. Todo dependerá de que Machado, Azcárate y Guabela olviden sus continuos dribles y hagan más juego entre sí.

El match comenzará a las ocho y media de la noche y será oficiado por Alejandro Portell Vilá, quien tendrá la ayuda de Manolo Díaz desde las sideslines.

Los probables line ups son:

VEDADO TENNIS

Machado. . . . . .Forward.
Aixalá. . . . . .Forward.
Consuegra. . . . . .Center.
Azcárate. . . . . .guard.
Lancis. . . . . .guard.

CARDENAS

García. . . . . .Forward.
Cervera. . . . . .Forward.
Trujillo. . . . . .Center.
Carlés. . . . . .guard.
Sanabria. . . . . .guard.

Una cortada sobre el ojo derecho motivó la derrota de O. Kelly

A los 52 segundos del tercer round el referee suspendió el encuentro

NUEVA YORK, abril 19, (AP.) — La rivalidad entre el irlandés Maloney y otro irlandés tan irlandés como él a saber, Con O'Kelly terminó de un modo soso y decepcionante al ganar el primero por nokaut técnico en el tercer round de un match a diez en el Coliseum de Jess McMahon. Una cortada de bastante extensión sobre el ojo derecho de O'Kelly hizo suspender el bout al referee después de 52 segundos de pelea en dicho round.

Un programa de neoyorkinos ofreció el entretenimiento preliminar. Carl Duane, 135, obtuvo el fallo robre Angelo Gentile, 132 y medio, en el primer encuentro a 10 rounds y Tony Vacarelli, 152, venció a Charlie Rosen, en el segundo. Unos 7,500 espectadores presenciaron las contiendas. En un recio combate semi-final también a 10 rounds Vince Dundee, hermano del campeón de peso welter mereció el veredicto contra Joie Lagray, la última estrella neoyorkina de peso welter.

Singer, por decisión

DETROIT, abril 19. AP.—Al Singer, de Nueva York, sensacional peso ligero junior, ganó de corrido una decisión esta noche en un match a diez rounds efectuado en la Arena Olympia con Patey Buffalo, de Detroit, como primer bout estelar en un programa doble que debió haber colocado frente a frente a Tommy Grogan, peso ligero de Omaha, en Nebraska, y a Johnny Mellow, otro aspirante de Detroit.

UNDERWOOD & UNDERWOOD, N. Y.

Rene Lacoste

RENE LACOSTE, quien después de haberse pasado el verano trabajando en la fábrica de automóviles de su padre, se prepara intensamente para actuar en la Copa Davis

Los Umpires de las Grandes Ligas

Véase a continuación la lista completa de los umpires que están actuando este año en los juegos de base ball de las Grandes Ligas:

AMERICANA

T. H. Connolly, W. Dineen, G. Hildebrand, R. Nallin, C. B. Owens, G. Moriarty, E. T. Ormsby, W. N. Campbell, jr., H. C. Geisel, W. J. Guthrie, W. A. McGowan, R. Van Graflan.

NACIONAL

W. J. Klem, C. Rigler, E. C. Quigley, R. Hart, L. Jorda, W. J. McCormick, C. B. Moran, C. H. Pfirman, E. McLaughlin, J. Reardon, A. D. Stark, G. Magerkurt.

Reparten Medallas

Esta tarde en el Habana Yacht Club a sus atletas vencedores

A las 6 y 30 de la tarde de hoy y durante la celebración del te, en el Habana Yacht Club, serán repartidas 44 medallas por los señores miembros de la Directiva del club a sus atletas que las hayan merecido en distintos hechos de sports. Estas serán impuestas en su mayoría por el Presidente del Habana Yacht Club, Dostor Tomeu, a los remeros hijos re socios, a los nadadores hijos de socios, a los ganadores en las competencia de natación intersocios, a las tripulaciones de ocho remos de la playa, double scull y vela.

Fortuna y Teléfonos Celebrarán Esta Tarde un Gran Game en el Vedado

El ganador conquistará el trofeo ofrecido por el Presidente de los Blanqui-Negros.—Ballesté y Picazo ocuparán el box y es posible que entablen un buen duelo de pitchers.—Ambas novenas están en condiciones

ROGER HORNSBY, actual segunda base del Chicago Cubs con cuyo refuerzo espera ganar el pennant su manager Joe McCarthy. Por lo pronto su batting está surtiendo efecto.

Después de una semana de fuerte preparación, esta tarde se batirán en los terrenos del Vedado Tennis las novenas del Fortuna y Teléfonos, las cuales parecen listas para ofrecer a los fanáticos una buena demostración.

Siendo los dos teams candidatos fuertes al triunfo en sus respectivos circuitos para 1929, y teniendo además que decidir la serie de juegos que comenzaron durante los meses de Invierno, de los cuales se han jugado tres, es de esperarse que ambos brinden a la afición una exhibición de Liga Grande, en la que el buen pitching, el fielding esmerado y el batting oportuno esté a la orden del día.

Conociendo a Picazo, a quien no le gusta perder ni de jarana, y sabiendo perfectamente que el Maese Ballesté cojea de ese mismo pie, hemos pensado que este choque de hoy resultará un interesante duelo de pitchers, en el que ambos hurlers, considerados por la crítica como los mejores que tenemos actualmente en nuestras filas aficionadas, harán gala de sus magníficas facultades, dominando en las situaciones difíciles que se les presenten y retirando en perfecto one, two, three a los bateadores débiles de ambos teams.

Alguien nos ha pedido que señalemos un ganador, pero nosotros nos vemos precisados a declinar tan alto honor, observando que los dos teams se encuentran muy parejos y que han hecho muy buena preparación para este game.

El Fortuna está bateando bastante y fildea algo, pero sus players suelen privarse en los momentos comprometidos y eso puede costarle el triunfo al club. El Teléfonos, a su vez, batea poco, pero fildea brillantemente y sus hombres sostienen un perfecto team work. Eso les concede muchas probabilidades al triunfo, y si Picazo se presenta en forma, resultarán favoritos para vencer.

El juego comenzará a las tres de la tarde. Valentín González y Kiko Magriñat serán los umpires, el entusiasta Eugenio de Torres se encargará del score y los fanáticos podrán presenciar el espectáculo por cuarenta centavos solamente.

Véase los probables line ups de ambos teams:

FORTUNA	TELEFONOS
Arrondo, 3b.	Flores, lf.
Avoy, cf.	Espiñeira, c.
Castillo, ss.	Dobarganes, rf.
Cintas, lf.	Reyes, 1b.
Queral, 1b.	Palencia, ss.
Artega, rf.	Lugo, cf.
Octavio Fernández, 2b.	Pajares, 3b.
Felipe Ballesté, c.	Romero, 2b.
Maese Ballesté, p.	Picazo, p.

NOTAS DE LOS COURTS

Gustavo Vollmer derrotó en un match de tiro rápido a Rogelio París 6x4, 6x4 y 6x2.—Fué eliminado el Campeón Nacional, Vicente Banet, por Ricardo Morales en cinco sets: 4x6, 6x2, 6x4, 4x6 y 6x3

Castigando los courts del Vedado Tennis Club un fuerte brisote que hacía muy difícil calcular la orientación de los drives y sumamente peligroso elevar la bola, se efectuaron ayer los semi-finales de singles masculinos y del sexo bello, sonriéndole Madame la Victoria a los jóvenes Gustavo Vollmer y Ricardo Morales y cubriendo con su manto protector la Diosa Alada a Lila Camacho y su eterna rival Zoilita Rodríguez.

Cayeron pues en un mismo día dos campeones. Vicente Banet, que lo fué hasta el último tanto de su match con Ricardo Morales, y Rogelio París, que lo seguía siendo en el ánimo de su gran número de partidarios que no se acostumbraban a pensar que tan rápida había sido la transición del héroe de la gran serie de 1926 contra el Canadá en la Habana. La divinidad sigue intrincados caminos para lograr sus fines, y tal parece que dispuso que los máximos defensores del honor nacional en las justas de la Copa Davis, se rindieran en un mismo día.

Tendremos pues por fin un final de campeonato de singles sin Banet ni París. No ha transcurrido más que un año, y aun a muchos les parecerá un sueño no ver ambas caras conocidas en distintos lados de la net.

TRIUNFO DECISIVO

La derrota al llegar fué recibida de distinta manera. París jugando con astucia, sin precipitarse y hasta mecánicamente, vió fracasar uno tras otro sus esfuerzos todos ante el formidable ataque de derecha del chiquito del Ferroviario. Inspirado por su forma actual y funcionándole su célebre "latigazo" con la precisión de un reloj, hizo fracasar Gustavo Vollmer todos los intentos de París, logrando que al final una sonrisa de desencanto jugueteara en la pálida faz del ex-campeón, que filosóficamente comprendía que no podía resistir la lluvia de rayos y centellas que lanzaba el joven Júpiter de estirpe germana sobre él.

El score de 6x4 6x4 6x2 revela la historia de la heroica pero infructuosa resistencia de un veterano ante un jugador que se destaca en este momento como ganador lógico y gran favorito de nuestra justa máxima del año.

Mientras eso sucedía en un court Banet resultaba vencido de muy distinta manera. Cinco sets tuvieron que discutirse, con grandes alzas y bajas antes de que el campeón de 1928 pudiera su corona 4x6 6x2 6x4 4x6 6x3.

FOOT FAULTS

No puede decirse que ninguno de los dos hiciera su juego, pues Banet que desarrolla su mejor forma cuando lo atacan, siendo un confirmado "counterfighter" no llegó a lucir su acostumbrada habilidad sino en el cuarto set y primera parte del último, muy molesto por el aire; y Ricardo Morales mediocre de backhand y bastante bien en la net, perdió una de sus armas predilectas de ataque al contársele innumerables foot-faults, lo que trajeron como consecuencia catorce double-faults contra seis que le fueron contados a Banet.

El resultado fué que Morales ganó tan solo trece de sus veinticuatro saques, lo cual es un promedio inferior para quien tenga el servicio que se gasta Ricardito.

Los dos campeones de dobles masculinos se jugaron con ganas debido a ciertos factores de orden interior, y la tarde hubiera tenido un sello de tristeza si no se hubieran sentado como linesmen Zarapico Cicero y McSweeney Sentmanat, cada uno con su correspondiente bigote para hacerle juego al de Ricardo, y Zarapico armado además de un tomo de pensamientos de Platón: A preguntas de los diletantis, expresó que, estando en vísperas de Olimpiadas, palabra oriunda del griego, se sentía obligado a documentarse a fin de realizar en debida forma su cometido, pensando dedicar su atención prontamente a las obras de Aristóteles, Sócrates y Cicerón.

¡QUE APETITO!

McSweeney, muy azorado, se imaginaba que su compañero de faenas venía armado de un libro de recetas culinarias, y que lo de Platón era un superlativo de algún plato de frituras rellenas o albóndigas que el amostachado ex-tenista tenía en perspectiva. Esto es un chisme de "Pogolotti" San Pedro.

Después de compartir los dos primeros sets, Banet llegó a estar 4x2 a su favor en el tercero y cuando debió apretar, aflojó, dando lugar a que Morales se repusiera y con un racimo de cuatro juegos le ganara el set.

Descansaron los contendientes, y Banet aparentemente logró coger su segundo "wind", pues jugó el mejor tennis del encuentro, consiguiendo empatar el score, y al colocarse 3x1 en el último set sus amigos tuvieron muchas esperanzas, pero de tres juegos no logró pasar. Tras el empate a tres iguales, se vió Banet en el séptimo juego 40x30 sacando Morales y con igual score en el octavo, pero ambos los perdió, y para colmo, en el noveno y decisivo, cuando amenazó con repetir su hazaña contra Upmann extrayendo un juego perdido del refrigerador, perdió dos veces la ventaja, y por fin cayó eliminado pero no vencido, estimado por todos aunque había dejado de ser campeón.

BUEN ESFUERZO

En el sector femenino, Gisela Comallonga con un relicario de gran poder, que no debe confundirse con el avión de los capitanes Jiménez e Iglesias, y sendas rosas para anestesiar a Lila Camacho si se le colocaba a distancia, le hizo pasar el gran susto a su compañera de dobles perdiendo el primer set 6x3, pero ganando el segundo 6x2, con lo cual, si bien el tercer set correspondió a la gentil campeona, debe sentirse muy satisfecha Gisela, pues llegó a semi-finales y puso en grave aprieto a la que desde 1927 lleva la corona de la división femenina.

El otro semi-final fué un fácil triunfo para Zoilita Rodríguez, que jugó horrores para derrotar a Margot Torriente, que la mayoría consideraba como favorita este año para ganar el título. Cuando se tropieza con un adversario jugando en la forma que lo hacía la fenomenal zurdita ayer, no queda más remedio que perder más o menos honrosamente, y eso fué lo que le sucedió a Margot, 6x3 6x3.

Una emocionante lucha espera el domingo a los fanáticos para ambos finales de singles masculinos y femeninos por el gran calibre de los adversarios.

Hoy se efectuarán los finales de mixtos. Alicia González Lanuza y Ricardo Morales vs Nenetica García Longa y Germán Upmann. Las probabilidades favorecen a los primeros, pero Nenetica dice que la cosa varía con juez de foot-fault.

LOS CARIBES

Nos envía el delegado de Tennis de la Univedsidad una citación para hoy del campeonato interior, en que se han inscripto 17 en singles y 6 parejas en dobles.

A las 3 p. m. Otilio Morales vs C. Figueredo; Carlos Randín vs Danger. (Si este último es pariente del león de Santos y Artigas, tiene que tener mucho cuidado "Napoleón".)

A las 4 p. m. B. Duccasi vs J. A. Lovio; L. Ochoa vs Lovo del Valle. (Compadezco a "Lechuga" si tiene apetito el lobo, aunque sea de valle).

DESDE MEJICO

En la tarde de ayer la Federación Cubana de Lawn-Tennis recibió un cable de Méjico que expresaba que no podían garantizar el viaje si los cubanos no mandaban un team de primera.

Con vista de ello se reunió la plana mayor de la Federación, y es posible que sufra un cambio de frente nuestra actuación en la Copa Davis, y vengan los mejicanos Tapia, Borbolla, Unda, Kinsey, etc. a la Habana.

Los pasos conducentes ya se han iniciado.

Pierden los Habana Red Sox en Miami con anotación de 4 por 3

Un rally en el décimo inning dió el triunfo a los americanos

El team cubano de los Havana Red Sox se encuentra jugando por Miami.

El otro día encontramos en un periódico floridano el siguiente score de un match que perdieron con anotación de 4 x 3, y pudimos observar que los muchachos están jugando muy buena pelota.

Un rally de dos carreras, en el décimo inning, produjo el triunfo de los norteamericanos, después que ellos habían anotado una carrerita para asegurar el game.

HAVANA

	H.	O.	A.	E.
Herdez., lf.	0	1	4	0
Ferrer, 3b.	1	0	3	0
Elchgin, 2b.	1	4	4	0
Cueria, rf.	1	2	0	0
Ramírez, cf.	1	1	0	0
Massip, 1b.	0	13	2	0
Bauza, ss.	0	1	3	0
Lanuza, c.	0	6	0	1
Tian, p.	0	0	5	0
Totales	4	28	17	1

MIAMI

	H.	O.	A.	E.
Girden, c.	1	11	2	1
Chino, lf.	1	0	0	0
Garfid, 3b.	2	0	3	1
Thomas, cf.	1	4	0	1
Berry, ss.	0	3	1	1
Francis, 2b.	1	2	3	0
Stevenson, rf.	2	1	0	0
Mack, 1b.	0	7	1	0
Trent, p.	1	1	0	1
Wilson (x)	1	0	0	0
Thomas, (xx)	0	0	0	0
Totales	9	29	10	5

Etchegoyen out por puntear una bola después de dos strikes. Había un solo out cuando se anotó la carrera del triunfo. Wilson bateó por Mack en el décimo y Thomas corrió por Wilson.

EL HISPANO CONMEMORARA LA FECHA DE LA TOMA DE POSESION DEL G. MACHADO

Sabemos que hace unas cuantas horas hubo una trascendental reunión en el Club Deportivo Hispano América, entre sus más significados directores, para tratar de la celebración de grandes festejos en el Campo Armada, con motivo de la toma de posesión de su elevado y merecido cargo de Presidente de la República, del General Gerardo Machado y Morales, que, como se sabe, honra a la sociedad siempre prestigiosa de los "tigres" con su presidencia de honor.

El Hispano pretende llevar a efecto una organización tan esmerada para estas fiestas, como merece el motivo que las inspira. Por esta vez no trata el Hispano de otra cosa que no sea asociarse muy vivamente al júbilo del pueblo de Cuba en fecha tan señalada como la del próximo 20 de Mayo.

Por de pronto se celebrará una gran verbena la noche del día 18, a la que se invitarán muy distinguidas personalidades, para dar así mas realce e importancia al acto conmemoratico que se pretende.

Todavía no está perfectamente determinado el programa para esta fiesta; pero como sabemos de buena tinta que ella se habrá de celebrar, damos por de pronto la noticia a fin de que los hispanófilos y no hispanófilos, todas aquellas personas que tengan un verdadero deseo de rendir el homenaje que se merece a la fecha que señalamos, se vayan preparando para pasar una noche verdaderamente agradable suponiendo como suponemos que los hispanófilos le habrán de dar todos los alicientes justos y necesarios para que así sea.

Presumimos que esta fiesta será de gran distinción, pues hay el propósito de que todas las familias de los futbolistas, sean o no del Hispano, concurran al Campo Armada la noche que hemos citado, para darle así al festival que aludimos la brillantez que le corresponde.

Esperamos mas noticias acerca de este gran acontecimiento, las que, tan pronto vayan llegando a nosotros serán dadas a la publicidad para tener al corriente de ellas a todos los que simpaticen con estas fiestas de distinción y alegría.

Tòpicos Futbolìsticos

A cargo de PETER

Noticias y Comentarios

Leímos ayer en un periódico vespertino que el organismo amateur de balompié (la Liga Amateur), se encuentra frente a un serio conflicto por carecer de árbitros para actuar en los partidos de ese circuito.

A la verdad que nos reímos con la nota, pues lo mejor que tiene la Liga Amateur es que solo tiene un árbitro, un referee bueno, tan bueno, que nos parece mucho referee para partidos tan malos como los que se juegan entre esos aficionados que se pasan la vida protestando y buscándoles conflictos a los hombres de buena voluntad que se abnegan a dirigir esos organismos.

Quisiéramos que la Liga Amateur acordase quitar ese solo árbitro que ahora dirige sus partidos, pues esa medida sería la única con la cual los protestantes llevarían en el pecado la penitencia.

Véase ahora el programa de juegos para mañana domingo:

—A la una, Deportivo Fraga y Luyanó F. C. reservas.

—A las dos y media, Luyanó F. C. y Sansó.

—A las cuatro, Purísima y Bulnes.

Referee: Francisco Rodríguez. Y Delegado de Campo, Raúl Rossell.

El Club Deportivo Concepción Arenal reta por este conducto al Deportivo Vives, para celebrar un match amistoso el día que éste señale. Para más informes deben dirigirse a José Diéguez, en Vives 62, esquina a Florida.

Mañana domingo se celebrará la gran fiesta de la Juventud Asturiana en el Cine Encanto.

Habíamos anunciado que era desde las diez de la mañana hasta las doce de la noche, pero ello es un error tipográfico de la casa impresora de los preventivos, pero lo cierto es que sólo será de diez a doce de la mañana.

Habrá mil atractivos. Y el más interesante, el prólogo de "Los Intereses Creados" a cargo de Luque de Serrallonga.

El match más interesante de todos los que se efectuarán en el día de mañana domingo, será el de Juventud y Real Iberia, pues además de la rivalidad deportiva que existe entre ambos equipos, son los dos que ocupan los primeros lugares en el Campeonato que se está discutiendo.

Ayer estuvimos hablando con un jugador del once de los "leones" y nos dijo que se estaban preparando al objeto de darle una batida a la Juventud, para así quitar ese mal ambiente que dejó su última derrota a manos de los catalanes en los grounds de "La Polar".

Los equipiers de la Juventud creen a ojos cerrados que podrán repetir el domingo la hazaña de los noys y van entusiasmados a dar la batalla a los chicos de Gonzalo Piñeiro.

También jugarán esa tarde Fortunas y Catalunya, que resultará otro gran partido, pues los fortunistas aseguran que repetirán su entrada por la puerta grande, pero esto no parece muy fácil después del vuelo que ha cogido el Cataluña por haberle quitado el invicto el Iberia.

El domingo los catalanes van anchos como el warandol de a peso.

Es mucho el entusiasmo que existe por presenciar el partido de Astures y Tigres el próximo domingo en el mganífico Campo Armada en opción a la preciosa Copa Quintana.

El Asturias está dispuesto a conquistar los tres puntos de dicha mach y a cuyo fin ese día presentará en el Field del Lucero un equipo fuerte, debido a que esta semana han ingresado valiosos jugadores en dicha sociedad.

Los Tigres bien preparados para este partido también esperan salir triunfantes puesto que es propósito firme continuar invictos en la primera vuelta del Concurso Copa Quintana.

Este partido dará comienzo a las 3.30 p. m.

A primera hora se celebrará un partido entre los equipos A y B correspondiente al Campeonato Intersocios del Hispano. El Capitán del equipo A nos comunica que ellos no han de sufrir más tropiezos en su marcha victoriosa y que van muy animados a dar un gran juego y conquistarlo. En esta ocasión el equipo B se presentará completo y espera dar una batalla muy fuerte, decía así el amigo Vega que forma parte del equipo B, y no sería de extrañar que al finalizar el match nos sonría la victoria.

Frontón Jai-Alai

PROGRAMA OFICIAL DE LA FUNCION DE HOY SABADO A LAS OCHO DE LA NOCHE

PRIMER PARTIDO: (25 tantos).—Ochoa y Aristondo, blancos, contra Urizar y Abando, azules. A sacar blancos del 9 y medio y azules del nueve.

PPRIMERA QUINIELA: 6 tantos.—Onaindia, Hernando, Alberdi, Segundo, Osa, y Eusebio.

SEGUNDO PARTIDO: 30 tantos.—Alberdi y Euseblio, blancos, contra Osa y Lorenzo, azules. A sacar blancos del cuadro 9 y medio y azules del 10.

SEGUNDA QUINIELA: 6 tantos.—Gutiérrez, Ituarte, Eguiluz, Juaristi, Berrondo y Olazábal.

TERCER PARTIDO: 30 tantos.—Eguiluz y Gutiérrez, blancos contra Ituarte y Berrondo, azulez. A sacar ambos delanteros del cuadro nueve y medio.

Es Muy Probable que los Mosqueteros de Francia Retengan Este Año La Copa Davis

De jugarse la final de la zona europea entre los tennistas italianos, o los checos, con los británicos, la batalla resultará en extremo muy reñida

¿Ganarán nuevamente los europeos la Copa Davis?

Eso es imposible predecirlo, pero todo parece indicar que así será. Echemos sinó un rápido vistazo sobre los cuadros determinados por el sorteo celebrado en el palacio del gobierno francés, en el pasado febrero, y trataremos de formular algunos pronósticos, teniendo en cuenta las performances tennísticas de la temporada anterior.

La zona europea comprende los nombres de veinticuatro naciones. Las Indias Inglesas. Nueva Zelandia. Australia, las Islas Filipinas y la Argentina se retiraron del torneo este año; en cambio, Egipto y el Principado de Mónaco entran en lista por primera vez: en total son tres competidores menos que en 1928.

En la parte superior del cuadro, las eliminatorias se efectuarán en el orden siguiente: Alemania contra España; Irlanda contra Italia; Austria contra Checoeslovaquia; Bélgica contra Rumania; Dinamarca contra Chile; Grecia contra Yugoeslavia. En la parte inferior figuran: Suecia y el Africa del Sur; Gran Bretaña y Polonia; Noruega y Hungría; Suiza y el Principado de Mónaco; Finlandia y Egipto; Holanda y Portugal.

Alemania y España volverán a encontrarse frente a frente como el año pasado; en Berlín, en mayo de 1928, los alemanes Prenn, Holdenhauer, Bergmann y Kleinschroth, eliminaron a los españoles Sindreu, Flaquer y Morales, por tres victorias por dos. Es probable que ocurra lo mismo este año, puesto que el joven "Bubby" Maier, la esperanza de Barcelona, que ha efectuado grandes progresos y que ha batido hace poco a Flaquer, no está todavía en condiciones de inquietar a los ases germánicos.

Italia debe cencer fácilmente a Irlanda, pues hay que admitir que Hubert de Morpurgo, el campeón italiano, sigue siendo tan temible como en 1928 (en su reciente encuentro con Cochet efectuado en Cannes no fué vencido más que por 9 a 7 en el quinto partido) y sabrá hacer partícipes de su fogosidad, como ya lo ha hecho a sus compañeros de equipo, de Stefani y Gaslini.

Los checos tendrán algunas dificultades quizá frente a los austriacos —Artens y sobre todo Matevka son excelentes jugadores— y los daneses, que no han brillado por cierto contra los austriacos en Copenhague, el año 1928, se desquitarán sin duda al derrotar a Chile y a Grecia.

En los torneos siguientes, Italia habría de vencer a Alemania, y Checoeslovaquia, que tiene siempre dos campeones respetables en Kozeluh y Macenauer, parece que habrá de vencer a los dinamarqueses.

El match más interesante de la primera parte del cuadro sería, por lo tanto, el que enfrentaría a los italianos y los checos; aquí podría haber para los checos una ocasión para tomar la "revancha" de Milán. Habrá de recordarse que el año pasado, en la final de la zona europea, los italianos le saventajaron; ¿ocurrirá lo mismo este año? De Morpurgo es capaz de ganar sus dos matches de singles, pero en doble los italianos no son formidables; a pesar de esto, habrán de resultar con una ligera ventaja.

Por lo que respecta a la parte inferior del cuadro, Hungría repetirá su última victoria en Budapest sobre los noruegos; Suiza debe vencer a Mónaco y Holanda habrá de lograr una ventaja bien grande sobre Portugal y Egipto. El año último, en Nordwyck, Holanda, eliminó a Hungría por cuatro victorias a una, y la historia se repetirá seguramente en 1929, puesto que Timmer, Van Lennep, Diemer Kool y Koopman son visiblemente superiores a de Kehrling, Takacs y Petery; Holanda se enfrentaría entonces en la semifinal con la nación que resultara victoriosa de los encuentros Suecia-Sud Africa y Gran Bretaña-Polonia. Los británicos tienen un campeón temible, el joven Austin, que ha obtenido recientemente brillantes victorias en Australia. Los holandeses, que no tienen un equipo de dobles tan homogéneo y tan firme como el de Eames-Crole Rees, podrían muy bien sucumbir ante las fuerzas combinadas de la vieja Albión. Ello determinaría una final europea entre los italianos o los checos y los británicos. En Felixstown, en junio último, de Morpurgo, Stefani y Gaslini triunfaron sobre los británicos por cuatro victorias a una; ¿establecerán la misma performance en 1929? Se puede dudar de ello, sobre todo si el joven Austin se muestra a la altura de lo que promete.

El sorteo de la zona americana ha dado los siguientes resultados; El Japón exceptuado; Canadá contra los Estados Unidos; Méjico contra Cuba. El interés de las luchas en esta zona es en extremo limitado; los Estados Unidos, como de costumbre, han de batir fácilmente a todas las naciones competidoras. El único interrogante que pueda causar preocupación es saber si los Estados Unidos enviarán a Europa sus "jóvenes esperanzas", los Shields, los Van Ryn, los Allison, los Mangin, cuando los torneos de su zona hayan terminado, o bien si se arreglarán para "descolgar" una vez más a ese pobre Tilden, con el fin de lanzarlo a la lucha.

Pero, según se ha dicho, "el gran Bill se encuentra en el tobogán"; la frase se ha vulgarizado, ha franqueado el Atlántico y ha sido repetida por los grandes diarios de la América.

Pero aún admitiendo que este juicio sea exacto, Hunter, Hennessey y Lott han batido, si nembargo, a los italianos en julio de 1928, sin la ayuda de Tilden, de manera que si el gran Bill no atravesara el Atlántico, los Estados Unidos tendrían todavía una ocasión de primer orden para ganar el encuentro final entre las dos zonas y librar la batalla una vez más contra los "Mosqueteros".

Sin embargo, tal eventualidad se halla aún lejana. Los últimos acontecimientos nos han enseñado que Jean Borotra y Henri Cochet conservan su entrenamiento, lo mismo que Brugnon, el francés de reserva para dobles.

La Liga Intersocial inaugura mañana 21

Su campeonato de base ball en San Antonio de los Baños

La Liga Intersocial Amateur de Cuba se dispone a inaugurar brillantemente en el día de mañana su campeonato de base ball de 1929 en el vecino y muy simpático pueblo de San Antonio de los Baños. Ha de resultar por todos extremos un insólito acontecimiento en los predios del doctor "Goyito" Guás, distinguido y entusiasta presidente del Club Areca, quien se dispone a lanzar casa por la ventana en el querido terruño que lo vió nacer.

Asistirán en pleno las Directivas de los Clubs que integran la Liga Intersocial, así como el alcalde de la Habana el popular doctor Miguel Mariano Gómez, los funcionarios de la liga con el presidente René Gálvez al frente, el alcalde de San Antonio de los Baños, doctor Eduardo Rivero y demás distinguidas personalidades de esa localidad y gran número de entusiastas que irán de esta ciudad a presenciar la inauguración del campeonato.

A las 12 del día de mañana en autobuses que se situarán frente al Víbora Tennis, se trasladarán a San Antonio los fanáticos de la capital. El espectáculo será amenizado por la Banda de Música del Reformatorio de Guanajay y la primera bola estará a cargo de lanzarla la lindísima señorita Ofelia de Armas.

LA LIGA INTERNACIONAL

A continuación van los resultados de los juegos celebrados en el circuito de la Liga Internacional: El Rochester le ganó al Reading, con score de 11x5; el Jersey City al Buffalo, 9x4; el Toronto al Baltimore, 2x1; y el Montreal al Newark, 6x4.

ASOCIACION AMERICANA

Los desafíos celebrados ayer en la Asociación Americana tuvieron los siguientes resultados: El Indianapolis venció al Milwaukee con anotación de 8x3; el St. Paul al Toledo, 6x2; el Kansas City al Louisville, 7x2 y el Columbus al Minneapolis, 5x2.

DE LA LIGA DEL SUR

He aquí los resultados de los cuatro encuentros celebrados ayer en la Liga del Sur: El Chattanooga le ganó al Atlanta con score de siete carreras por dos; el Memphis al Little Rock, 3x1. El New Orleans al Mobila, 9x2 y el Birmingham al Nashville, 5x3.

Hand Ball en el Pilar

Enorme es el entusiasmo entre los atletas de la decana de nuestras sociedades para participar de su campeonato de hand ball de 1929, cuyo comienzo está señalado para el próximo domingo 21 a la 1 p. m.

Tres interesantes partidos se han combinado para ese día a base de José Valdés Marrero vs. Oscar Laguardia de Tercera Categoría; José Santamaría vs. Juan Basualdu, de Segunda y Baldomero Martínez vs. Manuel Trillo, de Primera.

¡HOMBRES!

Con el tratamiento moderno "Tabletas Sexofort" alemana, su uso trae el rejuvenecimiento.

Es un producto opoterápico que estimula la función de los órganos, dando vigor y energías, indicado en casos de Agotamiento, Fatiga intelectual, Neurastenia y Diabetis. Pídalo Folletos con certificado de bondad a Representante de Pharmadenta. APARTADO NUMERO 1244. Habana.

El problema del acumulador

tiene tres factores: 1. reputación, 2. rendimiento y duración, 3. precio;—y la mejor solución es EXIDE, según millones de automovilistas experimentados que no quieren otros acumuladores.

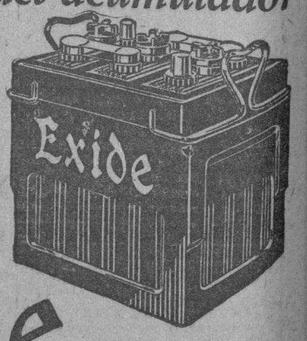

Exide

EL ACUMULADOR DE LARGA VIDA

Distribuidores para Cuba

COMPAÑIA CUBANA DE ACUMULADORES S. A.
San Lázaro Núm. 93.—Habana, Cuba.

THE ELECTRIC STORAGE BATTERY CO., Filadelfia, E. U. de A.

M.E.C.D. 2016

FUME "GENER"

PAGINA DEL CONCURSO

SUSCRIBASE AL DIARIO DE LA MARINA

COMENTARIOS
BASEBOLEROS SOBRE EL CONCURSO

HACIENDO gala de una eficiente preparación y demostrando al propio tiempo que los entendidos en la materia estuvieron cerca de la verdad cuando los designaron para finalizar en el segundo puesto de la Liga Americana, como fuertes contrarios de los Yankees, los Browns de San Luis están ganando fácilmente sus primeros encuentros de la temporada, obteniendo un pitching envidiable de sus lanzadores en cada salida que hacen al field.

Sammy Gray, el primer día, Alvin Crowder, el miércoles y Jack Ogden, el jueves, han trabajado en maravillosa forma para el team y eso ha hecho posible que el Chicago White Sox haya mordido tres veces consecutivas el polvo de la derrota, a pesar de que sus pitchers se han comportado admirablemente, y que la novena ha jugado mucho, como si hubiese recibido una esmerada preparación primaveral.

Esta buena forma de los pitchers carmelitas se debe al excelente plan de training que les trazó el viejo Dan Howley, piloto del team, quien desde que pasó de la Liga Internacional a la Americana, ha enseñado muchas cosas interesantes, relacionadas con el arte de guiar a una novena de base ball, a otros managers que ya estaban consagrados.

Sin imponerles severas reglas de trainning, haciéndoles practicar todos los días, y recordándoles constantemente que los New York Yankes, a pesar de contar con los mejores sluggers del base ball, no son invencibles, Howley logró inspirar a sus muchachos, les llegó a convencer de que tienen mucho chance a la conquista del pennant, y el resultado ha sido que el team se está portando mejor de lo que todos esperaban.

Ya lo dijo una vez Babe Ruth, en una de sus leídas crónicas, y el Bambino no suele equivocarse a menudo: "Este año habrá que contar con los Browns, y si alguna alteración existe en el resultado de nuestro circuito, al terminarse la temporada, será para mostrar a los Browns como campeones de la Liga Americana".

Yo creo que el Bambino tiene mucha razón, y estoy por asegurar que si los pitchers del team responden debidamente; esto es, si se mantienen en forma durante toda la campaña, los otros clubs de la Liga Americana tendrán que luchar como para cortarles el camino, pues de lo contrario irán directamente hacia su primer pennant de la

La representación sanluiseña no ha ganado todavía un campeonato en el más joven de los dos circuitos, pero este año parece dispuesta a terminar con ese record, y créanme, el team tiene muchas probabilidades de lograrlo. Basta que examinemos brevemente su conjunto, para que nos demos perfecta cuenta de que se trata de un nine verdaderamente championable.

El infield no es el mejor de la Liga. Yo podría citar tres, por lo menos, que le ganan en eficiencia, pero fildea mucho, trabaja con mucho team work y entusiasmo, y eso le hace lucir grande al lado de los otros. De los cuatro regulares, Lu Blue es el único veterano, pues Melillo y O'Rourke han venido a saber lo que es jugar regularmente en estos dos últimos años y Kress, aunque en 1928 demostró ser un fildeador maravilloso, y un bateador consistente, está todavía en pañales en lo que a experiencia se refiere, y ello le resta habilidad; sin embargo, a pesar de esto los cuatro trabajan admirablemente y forman una de las mejores columnas del team.

El outfield tampoco es championable, pero luce mucho en labor y al bate se desquita con creces de los errores y marfiladas que cometen. En el back stop está el veterano Wally Schang, cuyos conocimientos resultan de extrema utilidad al team, y el pitching staff está integrado por lanzadores excelentes que pueden compararse con los mejores del circuito.

Examinados en el papel, los muchachos no lucen nada y hasta parece raro que los peritos en base ball tengan el atrevimiento de marcarlos para uno de los buenos puestos de la Liga Americana, cuando caigan las cortinas de la season; pero examinados en el terreno, que es donde se ganan o se pierden los desafíos, el team luce muy bien y eso es suficiente para que lo tengamos en consideración, pues ganará juegos con mucha frecuencia.

Dejando a un lado a los Atléticos y Yankees, para los que resultaron fáciles víctimas en 1928, los Browns deben vencer sin esforzarse mucho a las demás novenas de la Liga, y ésta es una observación que hacemos a los interesados en nuestro concurso para que la tengan en consideración a la hora de hacer sus selecciones.

El San Luis Browns, tal como luce actualmente, debe superar en el setenta y cinco por ciento de sus juegos al Washington, Chicago, Boston, Cleveland y Detroit, y debe medirse de igual a igual con Atléticos y Yankees. Sus probabilidades de triunfo son muchas y su pitching staff parece uno de los mejores de la Liga.

El día que jueguen contra Yankees y Atléticos nuestros concursantes deben tenerles en consideración, pues si sus pitchers están en esos momentos en condiciones, han de vencer con facilidad. Un Sammy Gray en forma resulta invencible contra los Yankees, y lo mismo decimos de Croowder, Ogden, Coffman y Braeholder. Es que esos hurlers están atravesando ahora la mejor época de sus carreras, y aceptablemente defendidos, resultan difíciles de derrotar.

Nuestro consejo a los concursantes es éste: Observen al San Luis, fíjense bien en el trabajo de sus pitchers, y téngalos en mucha consideración cuando estén haciendo sus selecciones, que ellos podrán ganar o no el pennant, pero nadie podrá impedir que sean fuertes contendientes desde ahora hasta el final.

DOMINO.

Estafeta

Como lo ofrecimos ayer, seguimos publicando, en forma sinóptica, las preguntas que con más frecuencia nos han sido hechas en relación con este Concurso y la respuesta que hemos dado a ellas:

¿Valen los juegos que ya se están celebrando para los que tomen parte en el Concurso...?

Respuesta:—No. Nuestro primer escrutinio será sobre los juegos de las Grandes Ligas del lunes 22 del actual, a los cuales se contrae nuestro cupón número UNO.

¿En qué fecha aparecerá el último cupón programa...?

Respuesta:—El día 23 de Septiembre del año en curso, ya que nuestro último escrutinio será el que se haga sobre los juegos que se celebren el día 30 de Septiembre del año en curso.

¿Qué es lo que ustedes entienden por cupones adicionales...?

Respuesta:—Llamamos cupones adicionales, aquellos que siendo del mismo número y conteniendo el mismo programa del que trae su selección, es preciso mandar en blanco, sin otra anotación que su nombre, ya que no puede usted mandar dos selecciones en un mismo día. Esos cupones, para que valgan, necesitan venir acompañados, por lo menos, de una cajetilla vacía de GENER para cada uno.

¿Cuenta también el cupón seleccionador, para la multiplicación de los votos...?

Respuesta.—No, el cupón seleccionador sólo sirve para determinar sus aciertos y para servir de "multiplicador" por los aciertos obtenidos, contra el "multiplicando" que está representado por el total de cajetillas vacías y de cupones sin selección que usted nos envíe con cada cupón seleccionador.

¿Cuenta también, para los efectos de la multiplicación la cajetilla vacía que debe hacerse acompañar al cupón seleccionador?

Respuesta.—Sí, todas las cajetillas cuentan para los efectos de la multiplicación de sus aciertos.

¿Hasta qué hora del día anterior a la celebración de los juegos pueden enviarse los cupones con selección?

Respuesta.—Hasta las seis de la tarde del día anterior. Todo cupón con selecciones que llegue después de esa hora, no será tomado en cuenta al celebrarse el escrutinio.

Mañana seguiremos con esta importante Sección cuya lectura recomendamos a los concursantes.

BASES

PRIMERA: A partir del día quince de abril y hasta el treinta de septiembre del año en curso, todas las ediciones cotidianas del DIARIO DE LA MARINA, contendrán un CUPON que llevará impreso el programa o "schedule" de los juegos que hayan de celebrar las GRANDES LIGAS AMERICANAS de Base-Ball una semana más tarde. Por ejemplo el primer CUPON que se publique, o sea el del lunes quince de abril, contedrá el programa de los juegos de Base-Ball de las Grandes Ligas Americanas que habrán de efectuarse el lunes veintidos de abril.

SEGUNDA: Para participar en este CONCURSO se necesita:

A.—Devolver a las oficinas del CONCURSO el CUPON de que habla la base anterior, después de haber marcado con una cruz, las casillas correspondientes a los clubs que, a juicio del concursante han de resultar los triunfadores en el programa publicado y de haber llenado con letra bien clara todos los renglones en blanco que el mismo CUPON contiene, en relación con el nombre y generales del concursante.

B.—Acompañar a cada CUPON, por lo menos, una cajetilla vacía de cualesquiera de las marcas de cigarros que fabrica la firma Torres Gener Hermanos, Herederos de José Gener.

Para mayor comodidad y economía de los concursantes podrán éstos, si así lo prefieren, ahorrarse la molestia de enviar las cajetillas enteras, bastando con que remitan recortadas, sin mutilarlas, las partes de las mismas que aparecen en el grabado al dorso de cada CUPON.

Se advierte a los concursantes, que de no enviar la cajetilla entera, SOLO SERAN VALIDAS las partes susodichas y no otras.

TERCERA: ES REQUISITO INDISPENSABLE para tomar parte en este CONCURSO, que, todo CUPON del DIARIO DE LA MARINA que se envíe VENGA ACOMPAÑADO por lo menos, de una cajetilla vacía o fracción de cajetilla, de cualquiera de las marcas de GENER que aparecen en el grabado que hay al dorso de cada CUPON; lo que quiere decir, QUE TODO CUPON SIN CAJETILLA ADJUNTA, CARECERA POR COMPLETO DE VALOR.

CUARTA: Una vez marcados los cupones en la forma qué se ha dejado dicho y acompañados por lo menos de una cajetilla vacía de cigarros de GENER o fracción admisible de la misma, el concursante las enviará, por correo, a la siguiente dirección:

Oficinas del "GRAN CONCURSO"—SERIE MUNDIAL.—1929. Apartado 2030. Habana. También podrá depositarlos en los siguientes buzones privados:

Buzón en el vestíbulo del Teatro Nacional, a la entrada de las oficinas del CONCURSO.

Buzón especial, con el nombre del CONCURSO, que se encuentra instalado en el DEPARTAMENTO DE ANUNCIOS CLASIFICADOS del DIARIO DE LA MARINA, y

Buzón especial, que también con el nombre del CONCURSO, se encuentra instalado en las oficinas de la casa TORRES GENER, Hermanos, en la Avenida de Máximo Gómez Nº 7, bajos, en esta ciudad.

QUINTA: Los CUPONES-PROGRAMAS, con sus selecciones respectivas, podrán enviarse diariamente, uno a uno, o varios juntos; pero en ambos casos, para que sean válidos, deberán de llegar a las oficinas del CONCURSO, VEINTICUATRO HORAS ANTES, POR LO MENOS, de la fecha de celebración de los juegos a los que el mismo CUPON-PROGRAMA se refiera.

SEXTA: Serán triunfadores en este CONCURSO, los CIENTO VEINTE concursantes que hayan reunido mayor número de **puntos de acierto** hasta el treinta de septiembre del año en curso a las doce de la noche, fecha y hora en que se practicará el último escrutinio, y en que el CONCURSO se dará por terminado.

SEPTIMA: En caso de empate entre los que ocupen el último lugar con derecho a premio, la empresa llamará a los que se encuentren en estas condiciones, con objeto de llegar a una solución de acuerdo con los mismos.

OCTAVA: Los PUNTOS DE "ACIERTO" se contarán por "ACIERTOS AISLADOS", es decir, que bastará acertar un juego cualquiera en cada programa, para que se anote un PUNTO AL "HABER" del concursante. Ejemplo: Si en un CUPON-PROGRAMA en que aparecen anunciados ocho juegos, el concursante yerra siete, pero acierta uno, tendrá a su favor UN PUNTO; DOS, si acierta dos juegos; TRES, si acierta tres juegos, y así sucesivamente, hasta OCHO PUNTOS si acierta ocho juegos; quedando, en cambio, sin valor alguno SUS CUPONES y CAJETILLAS ENVIADAS, en el caso de NO ACERTAR NINGUN JUEGO.

NOVENA: Como no todos los días se anuncian igual número de juegos ni se celebran todos los anunciados por lluvia u otras causas, no se computarán como "puntos" en favor del concursante, sino los aciertos logrados sobre los juegos celebrados oficialmente en el día al que el CUPON-PROGRAMA se refiera.

Solamente serán válidos para los efectos de este CONCURSO, los dobles-juegos señalados en los "schedules" de ambas Ligas, cuando estos juegos estuvieran expresamente anunciados en el Cupón del DIARIO DE LA MARINA respectivo, Cupón en el que nunca aparecerán más de ocho juegos. En caso de celebrarse juegos dobles no anunciados en el Cupón, será válido para los efectos del Escrutinio el resultado obtenido en el primero de los juegos dobles celebrados en ese día.

Queda claramente establecido que no se llevará "ARRASTRE" para los juegos no celebrados, en el caso de que llegaran a jugarse más tarde como juegos "extras" pues esto sería imposible dada la organización de este concurso. Los concursantes que tomen parte en él, se entiende que aceptan de plano esta condición.

DECIMA: Los escrutinios serán diarios, y diariamente se publicarán también los nombres de los CIENTO VEINTE concursantes que mayor número de puntos de acierto tengan registrados en total. Además, en las Oficinas del Concurso, se llevará a la vista del público una TARJETA-CUENTA CORRIENTE para cada concursante, que éste podrá examinar por sí mismo cuantas veces quiera, o hacerla examinar por un tercero si el concursante no es vecino de la Ciudad de la Habana.

DECIMA PRIMERA: Cada concursante no podrá enviar más de una SOLA SELECCION para cada día; pero a los efectos de la multiplicación de los "puntos de acierto" a que se refiere la Base siguiente, podrá hacerla acompañar, para mejorar sus records, de tantas cajetillas de cigarros Gener y de tantos cupones adicionales como desee del DIARIO DE LA MARINA, de la misma fecha del que contiene la selección.

DECIMA SEGUNDA: **MULTIPLICACION DE LOS ACIERTOS:** Los "Puntos de acierto" contenidos en cada selección se multiplicarán en favor del concursante, por un número igual al total de las cajetillas vacías de cigarros de Gener (o fracciones de la misma de acuerdo con la Base Dos) que se agreguen al cupón seleccionador.

También se multiplicarán los "puntos de acierto" enviando cupones en blanco del DIARIO DE LA MARINA, siempre y cuando sean de la misma fecha del que contiene la selección y su número no exceda al de cajetillas vacías que acompañan al cupón seleccionador.

Cada cupón, pues, del DIARIO DE LA MARINA, seleccionador o adicional, necesita para su validez venir acompañado de una cajetilla vacía de cigarros Gener o fracción admisible de la misma, en cuyo caso tendrá igual poder de multiplicación que las cajetillas vacías.

ESTA MULTIPLICACION NO TIENE MAS LIMITE QUE EL NUMERO DE CAJETILLAS VACIAS O CUPONES EN BLANCO DEL "DIARIO DE LA MARINA" QUE SE ACOMPAÑEN A CADA CUPON SELECCIONADOR.

DECIMA TERCERA: **PREMIOS:** Los premios que se otorgarán a los vencedores de este concurso, o sea, a los CIENTO VEINTE CONCURSANTES que mayor número de puntos de acierto tengan registrados a su favor el día 30 de Septiembre del año en curso, a las doce de la noche, consistirán en sendos CIENTO VEINTE (120) viajes para concurrir a los juegos de la SERIE MUNDIAL de este año.

CADA VIAJE POR SU PARTE COMPRENDERA:

1º—Un pasaje de primera clase, ida y vuelta, de la Habana a New York en uno de los mejores barcos que hacen el servicio regular de pasajeros entre CUBA Y LOS ESTADOS UNIDOS.

2º—Estancia de diez días en New York, o en los lugares en que los juegos se celebren, con alojamiento en uno de los mejores hoteles de la localidad, incluyendo desayuno, almuerzo y comida.

3º—Los tickets necesarios para tener acceso al Gran Stand de los terrenos donde se efectúen los desafíos, y

4º—Una cuota en efectivo de $50.00 (cincuenta pesos) moneda oficial, que podrá aplicar cada concursante el pago de los boletines de ferrocarril cuando los juegos no se efectúen en la ciudad de NEW YORK.

DECIMA CUARTA: Los premios son transferibles en el caso de que el concursante premiado no quiera o no pueda hacer uso personalmente de los derechos adquiridos.

DECIMA QUINTA: En todo CUPON seleccionador se hará constar, en el sitio destinado para el efecto, el número de cajetillas vacías y de cupones sin selección que remite el concursante.

Los cupones adicionales también deberán traer escrito en el lugar indicado, el nombre y dirección del concursante, para evitar de este modo que puedan ocurrir equivocaciones en los escrutinios y para poder ser identificados en el caso de cualquier reclamación.

DECIMA SEXTA: Toda selección que se envíe fuera de las reglas establecidas en estas bases, se considerará NULA para los efectos del escrutinio, cualquiera que sea el número de "aciertos" que contenga.

Para ilustración de los concursantes, se determinan como casos de nulidad, que no admitirán reclamación, los siguientes:

UNO.—Enviar un solo concursante más de una selección para cada día. En este caso todas las soluciones recibidas serán anuladas.

DOS.—Hacer constar en el cupón escrito que se envían mayor número de cajetillas vacías o de cupones, sin selección, de los que realmente se reciban en la Oficina del Concurso.

TRES.—Enviar cajetillas vacías de otras marcas que las de GENER. En este caso se anulará la totalidad de las cajetillas enviadas, aunque entre ellas se encuentren algunas con derecho a ser admitidas.

CUATRO.—Enviar fracciones de cajetillas que no sean las indicadas en la Base Dos. En este caso, también, se anulará todo el envío, y

CINCO.—Marcar las selecciones de manera que se apunte al mismo tiempo como ganadores a dos clubs contrincantes, para acertar de todos modos, so pretexto de una equivocación.

DECIMA SEPTIMA: Todo concursante al que se anulen tres CUPONES SELECCIONES, consecutivos, se le separará de este CONCURSO y perderá todo derecho a los premios ofrecidos.

DECIMA OCTAVA: Fuera de los casos anteriores que quedan especialmente previstos, cualquiera duda que surja sobre las bases de este CONCURSO, será aclarada inmediatamente por la Oficina del mismo.

DECIMA NOVENA: La EMPRESA "DIARIO DE LA MARINA S. A." y la firma TORRES GENER HERMANOS, HEREDEROS DE JOSE GENER, se convierten en RESPONSABLES DIRECTOS para con el público, de la fiel observancia de estas BASES; y aseguran a los concursantes triunfadores EL EXACTO CUMPLIMIENTO de todos los compromisos con ellos contraídos.

Habana, Marzo 31 de 1929.

EMPRESA
DIARIO DE LA MARINA, S. A.
TORRES GENER HERMANOS
Herederos de José Gener

Desde Hoy RECORTE NUESTRO CUPON QUE LE DARA DERECHO A IR A N YORK PARA PRESENCIAR LA SERIE MUNDIAL POR CUENTA DEL DIARIO Y GENER

EL BANCO DEL COMERCIO
Es el Depositario de los Fondos de Este Concurso.
El nombre de tan importante Institución bancaria, que hace honor a la capacidad financiera de la República y al crédito nacional, asociado a los de la
EMPRESA "DIARIO DE LA MARINA" .S.A.
Y
TORRES GENER HERMANOS, (Herederos de José Gener)
es la MEJOR GARANTIA que podemos ofrecer a nuestros concursantes, de que, en esta vez, como en tantas otras, ninguna de las promesas hechas por el DIARIO DE LA MARINA a sus favorecedores, dejará de ser cumplida con escrupulosa FIDELIDAD.

Suplicamos a nuestros concursantes que
ESCRIBAN CON LETRA CLARA
su nombre en los cupones, para evitar confusiones en nuestra contabilidad.

PARA LOS CONCURSANTES DEL INTERIOR

Deseosos los promotores de este CONCURSO de brindar a las personas del interior que tomen parte en él, las mayores facilidades posibles y de hacérselo accesible con el mínimun de gasto para ellos, han organizado un servicio de recolecta de la correspondencia del Concurso entre los distintos Agentes de los señores TORRES GENER HERMANOS, (Herederos de José Gener), cuyos nombres daremos a conocer a continuación, quienes recibirán en su correspondiente domicilio toda la correspondencia dirigida al CONCURSO y la enviarán diariamente por correo o express y por cuenta de la Casa GENER, a las oficinas del mismo, ahorrando así a los señores concursantes del interior el importe de los sellos necesarios para cubrir el valor del porte postal. Esas agencias son las siguientes:

PASTOR INGUANZO, Hotel El Baturro, Apartado 94.—Pinar del Río.
LUIS MIER, Maceo número 62.—Artemisa.
COMPAÑIA REFACCIONISTA, S. A., Independencia 24. Apartado 92.—Matanzas.
COMPAÑIA REFACCIONISTA, S. A., Ave. de Céspedes 8. Apartado 2881.—Cárdenas.
LUIS FRESNEDA, Martí núm. 12.—Colón.
SUAREZ Y DIAZ, Martí núm. 31. Apartado 37.—Sagua la Grande.
MATIAS VEGA, Independencia 57. Apartado 23.—Santa Clara.
ALONSO Y ALONSO, Martí núm. 38. Apartado 52.—Cienfuegos.
DIAZ MORA HERMANOS, H. Escobar número 20.—Caibarién.
SERAFIN MARTINEZ, Luz 31. Apartado 61.—Sancti Spíritus.
MANUEL PEREZ LARRAURI, República núm. 99.—Camagüey.
J. SOLER Y Co., Apartado 247.—Guantánamo.
PARDO Y Co., Dr. Codina número 17. Apartado 72.—Manzanillo.
DOVALE Y Co., Miró núm. 103. Apartado 72.—Holguín.
JOSE ALVAREZ GARCIA, Chicho Valdés y S. Reyes. Apartado 221.—Ciego de Avila.
MAS y Cía., Lacret Baja núm. 6. Apartado 421.—Santiago de Cuba.
JOSE MANENT, Apartado 1317.—Nueva Gerona, Isla de Pinos.

Queda Claramente Establecido:

1o.—Que este es un servicio que ofrecemos espontáneamente a los concursantes del interior y que, ninguno de ellos tiene obligación de utilizarlo si no lo desea.

2o.—Que los Agentes de la Casa GENER mencionados antes, no tienen más misión que la de recoger, —sin examinar—la correspondencia que se les entregue dirigida al CONCURSO y la de enviarla, EL MISMO DIA Y POR NUESTRA CUENTA por el medio de comunicación más rápido e indicado; y

3o.—Que esos mismos Agentes no contraen responsabilidad ninguna para con el público por efecto de este servicio, ni responden del contenido de las cartas o paquetes que se les confíen, ya que ignoran por completo su contenido.

FUME GENER Y COMPRE EL DIARIO DE LA MARINA

GRAN CONCURSO
6 Serie Mundial 1929

CUPON - PROGRAMA de los juegos que se celebrarán el Sabado 28 de Abril de 1929

LIGA NACIONAL		LIGA AMERICANA	
FILADELFIA en BROOKLYN	☐ ☐	CLEVELAND en CHICAGO	☐ ☐
BOSTON en NEW YORK	☐ ☐	SAN LUIS en DETROIT	☐ ☐
CHICAGO en PITTSBURGH	☐ ☐	NEW YORK en FILADELFIA	☐ ☐
CINCINNATI en SAN LUIS	☐ ☐	WASHINGTON en BOSTON	☐ ☐

Señale con una cruz las casillas de los Clubs que usted estime resultarán vencedores

NOMBRE Y DOMICILIO DEL CONCURSANTE:

Sr. .....
Calle ..... No. .....
Ciudad o Pueblo .....

Para la MULTIPLICACION de mis aciertos acompaño . . . . . cajetillas vacías de GENER y . . . , . . cupones SIN SELECCION del DIARIO DE LA MARINA de esta misma fecha

HAGA SU SELECCION Y REMITA ESTE CUPON CON SUS CAJETILLAS VACIAS Y CUPONES ADICIONALES QUE QUIERA AL APARTADO 2030 O DEPOSITELO EN CUALQUIERA DE NUESTROS BUZONES

M.E.C.D. 2016

MERCADO DE TABACO

Menos tercios que el día anterior, pasaron ayer a terceras manos en el mercado local. Fueron solamente trescientos dieciseis: de quintas y segundas de Remedios, de octavas de la misma procedencia, de hoja libre de pié de la nueva cosecha de Vuelta Abajo, y de otras clases y procedencias varias.

Entre estas clases contamos sesenta pacas para cigarrería que vendieron Constantino González y Compañía a Cabañas y Compañía.

Sidney Rothschild y Leslie Pantín fueron otros compradores, y Puente y Compañía y Sobrinos de Antero González, vendedores.

También fueron vendedores de pequeños lotes, González y Vázquez y Sabacedo y Compañía.

La demanda de primeras y segundas capaduras de Remedios, con destino a América del Sur, continua activa, y por eso hemos de ver nuevas operaciones en próximos días.

LA RAMA QUE ENTRO AYER

Por los ferrocarriles entraron ayer dos partidas de tabaco en rama solamente, y son éstas:

De Río-Feo, para Desiderio Saludes, 73 tercios.

Del mismo lugar, para Martín Dosal, 14.

Tenemos noticia que ese tabaco es de la nueva cosecha y la clase de esos tercios hoja libre de pié.

OTRA GRAN VEGA COMPRADA

La firma de esta plaza Aixalá y Compañía, ha comprado en el Tumbadero, afamado veguerío del término d eSan Antonio de los Baños, el tabaco que produjo este año la acreditada finca "Santa Rosa", que cultiva un cosechero de pericia reconocida, el señor Vicente García.

La mencionada vega es una de las que mejores capas ha dado este año en esta provincia, según pudimos comprobar en reciente recorrido que hicimos por las zonas de Partido.

LOS TOTALES EXPORTADOS

Durante el pasado mes de Marzo, se exportaron por el puerto de la Habana, las santidades de tabaco en rama y despalillado siguiente:

13.358 tercios, 6.342 barriles, y 6.695 pacas.

En el mismo mes del año pasado, se exportaron, también de tabaco en rama y despalillado:

17.536 tercios, 7.187 barriles, y 5.018 pacas.

El valor de lo exportado en Marzo del año actual, fué de $2.433.670, y del total exportado, también de rama solamente, en el mismo mes de 1928, fué de $2.417.266.

MERCADO DE FLETES

COTIZACIONES

	100 libras	
Costa Norte:		
A Filadelfia	15	16
A New York	15	16
A Galveston	15	16
A New Orleans	14	15
A Boston	17	18
Costa Sur:		
A New York	17	18
A Filadelfia	17	18
A Galveston	17	18
A New Orleans	16	17
A Boston	19	20

Estas cotizaciones son exclusivamente sobre azúcar.

CLEARING HOUSE

Las compensaciones de los Bancos asociados al Habana Clearing House durante el día de ayer ascendieron a $3.953.269.46.

MERCADO DE ACCIONES

NUEVA YORK, Abril 19.—(AP)— El mercado de valores volvió a encontrarse hoy en calma, pues el entusiasmo especulativo que parecía engendrado ayer se desvaneció con la reducción de dos millones de dólares a los préstamos a los corredores y el periodo crítico a que ha llegado la Conferencia de las reparaciones.

Debido a que muchas importantes corporaciones ponen sus miradas en los mercados extranjeros para el mantenimiento de sus altas cifras de producción, particularmente los fabricantes de automóviles, el sesgo tomado por las negociaciones en París, no inspira confianza.

La situación del crédito ha mejorado algo más, sosteniéndose el tipo del interés al 7 y 1/2 por ciento todo el día. Una inexplicable reunión de la Junta Federal de Reserva con el Consejo Asesor Federal de Washington, ha causado, sin embargo, considerable incertidumbre, por más que la creencia general es que tal reunión está más relacionada con el problema de las reparaciones que con el de la especulación bursátil.

Las noticias mercantiles siguen siendo favorables. Hoy se publicaron nuevos balances trimestrales con resultados halagüeños.

Las revistas semanales dicen que la condición de los negocios es generalmente satisfactoria, pero Brad Street indica la baja de la materia prima para los fabricantes de automóviles y algunos centros creen que en los meses sucesivos se notará alguna diferencia en relación con la actividad de Marzo.

Las ventas del día bajaron a cerca de tres millones de acciones. Cerca de una veintena de emisiones importantes lograron avanzar.

COLEGIO DE CORREDORES Y NOTARIOS COMERCIALES

Cotización oficial del día 19 de Abril

	Tipos
S/E. Unidos cable	3/32 P.
S/E. Unidos vista	1/16 P.
Londres cable	4.85 ¾
Londres vista	4.85 ¼
Londres 60 días	—
Paris cable	3.91
Paris vista	3.90 ½
Bruselas vista	13.89
España cable	14.79
España vista	14.77
Italia vista	5.23
Zurich vista	19.25
Hong Kong vista	48.80
Amsterdam vista	40.15 ½
Copenhague vista	—
Christianía vista	—
Estocolmo vista	—
Montreal vista	—
Berlín vista	—

Notarios de turno

Para Cambios: Julio César Rodríguez.

Para intervenir en la cotización oficial de la Bolsa de la Habana: Raúl E. Argüelles: Oscar Fernández. Presidente; Eugenio E. Caragol. Secretario Contador.

MERCADO DE VIVERES

Nueva York, abril 19. AP.

Trigo número 2 rojo de invierno: bushel 1.42⅞.

Trigo número 2 puro de invierno: bushel 1.29⅞.

Maíz para exportar: bushel 1.05⅜.

Avena blanca: 61½.

Centeno: 1.07⅛.

Afrecho Minneapolis: tonelada de 23.50 a 24.50.

Harina Patente: barril de 5.90 a 6.40.

Heno: tonelada de 23 a 25.

Manteca refinada: libra 13.32.

Aceite óleo: libra 10.50.

Grasa amarilla: libra 7.75.

Aceite semilla de algodón: libra nominal.

Papas: barril de 2.25 a 3.25.

Cebollas número 1 amarillas: bushel 1.45 a 1.80.

Arroz: libra 7½ a 8.00.

Bacalao: libra de 11 a 12.50.

Judías Kinney: libra 8.15.

I. VILLARREAL

TALLER DE REPARACIONES, NIQUELADO Y CILINDROS DE GOMA. REPARAMOS TODA CLASE DE MAQUINAS DE —ESCRIBIR Y DE SUMAR—

Máquinas de escribir y de sumar, nuevas y reconstruídas de las mejores marcas.

Efectos de escritorio en general, sellos de goma.

TELEFONO A-5529.

HABANA, 122 y 124

HABANA

PARTE VALIDA

DE LAS CAJETILLAS DE "GENER" QUE PUEDEN MANDARSE EN LUGAR DE LA CAJETILLA ENTERA

Cualquiera otra parte que no sea la que aparece en el grabado, no tendrá valor para este Concurso

BOLSA DE NEW YORK

FERROCARRILES	
Atch Top Sta Fe	198⅛
Atl. Coast Line	—
Baltimore Ohio	121¾
Canadian Pacific	235½
Chesapeake Ohio	225½
Chi Gt West com	18⅝
Chi Gt. West pref	52
Chic N. W.	84¼
Chi Mil San Paul com	32⅜
Chi Mil San Paul prf	53⅛
C. Rock I. P.	—
Delaware Hudson	—
Erie	71
Great Northern	—
Kansas City Southern	—
Lehigh Valley	—
Louisville Nash	—
Mo. Kan Tex com	47½
Mo. Pac com	80½
Mo. Pac pref	132⅞
N. Y. Central	182⅝
N. Y. N. H. H.	97
Northern Pacific	102
Pennsylvania	76⅞
Reading	—
St. Louis S. Francisco	113½
Seaboard Air Line com	—
Seaboard Air Line pref	—
Southern Pacific	127
Southern Railway	—
Texas Pac	—
Union Pacific	—
Wabash comunes	—
Western Maryland com	42⅝
EQUIPOS	
American Car Foundry	99
American Locomotive	119⅜
Gen Rail Sig	103⅛
Pullman Company	83
Westinghouse Air Brake	8¾
MOTORES	
Chryler	93⅞
Continental Motors	20
General Motors com	—
General Motor, New	84⅞
Grahan Paige	36⅛
Hudson Motor com	88½
Huppmobile	56
Mack Trucks	103¾
Nash	99⅝
Packard Motors	128⅞
Reo Motors	28⅝
Studebaker Corp	82¼
White	47⅞
Willys-Over	25⅞
MARINA	
American International	62¾
Atlant Gulf West I.	54⅝
United Fruit	—
ACCESORIOS	
Am. Bosch Mag.	53½
Briggs Mfg. Co.	43⅝
Eaton Axle S.	66⅝
Electric Auto Light	147
Murray Body	72
Spicer Mfg. Co.	—
Stewart Warner	69⅛
Timken Roller	82⅜
GOMAS	
Fisk Tire	11¼
Goodrich	85¾
Goodyear	133
Kelly Springfield Tire	16¾
U. S. Rubber	53⅞
ACEROS	
Am. Steel Fou	69
Bethlehem Steel	115½
Central Alloy	47¾
Colo F. I.	67⅝
Crucible Steel	92¾
Otis Steel	44¾
Republic Iron Steel	98
U. S. Steel	185¾
Vanadiun	96
Youngstown	129⅜
PETROLEOS	
Atlantic Ref.	60⅝
Barnsdall A.	45
General Asphalt	75¾
Houston Oil	102¾
Independent Oil Gas	37½
Marland Oil	41½
Mid Cont Pet	36¼
Pan American "B"	64½
Phillips Petroleum	42½
Pure Oil	27
Shell Union Oil	30¼
Skelly Oil	44¾
Sinclair Oil Corp.	39¾
S. O. Calif	78½
Standard Oil of N. Y.	43⅞
Standard Oil (of N. J.)	59⅛
Superior Oil	9½
Texas com	66
Texas Pac Land	18
Transcontinental Oil	11
Union Oil Cal	52½
Warner Quinlan	34⅞
DIVERSIONES	
Famous Paramow	66⅞
Fox Film	90⅛
Loew's Inc	63⅜
Pathé Exchange	22⅜
Warner Bros Pic	111
TIENDAS Y ALMACENES	
American Wooler	19⅜
Ass'd Dry Goods	54¼
Kresge	51
Montgomery Ward	121
Sears Roebuck	154
Woolworth	222¼
SERVICIOS PUBLICOS	
American For Pow.	92
American Tel and Tel.	225¼
Am. Water Works	83½
American Gas Electric	145
Brook Man Tran	65
Canadian Marconi	8
Columbia Gas	—
Consolidated Gas	106⅜
De Forest Radio	16⅝
Elec. Light Pow	63⅜
Elect. Bond Share	79½
Electric Investors	98
Ford Motor Ltd	18½
Hazceltine	49½
Internt'l Tel Tel	258½
Interboro R. T.	32½
Marconi International	21
Man El Supply	—
National Power Light	50½
North American	103⅞
Pub Ser N. J.	81¾
Standard Gas Elec.	86⅛
United Gas Improvement	178¼
Utilities Power and Light	43¼
United Light	35½
AZUCAR Y FERROCARRILES CUBANOS	
American Beet Sugar	16
American Sugar Ref.	79¾
Cuban Cane Sugar com	3¾
Cuban Cane Sugar prf	11¼
Cuban American Sugar	11¾
Cuba Company	20
Gt. West Sug.	37½
Consolidated R. R. of Cuba	65
Punta Alegre	—
Puerto Rico Sugar	38½

MERCADO LOCAL DE CAMBIOS

La peseta española bajó hasta 14.66 por cable, reponiéndose después hasta 14.78 cable.

De baja el cambio sobre Canadá.

Flojo el cambio sobre Nueva York. Al cierre había fuertes vendedores por cheque a 1/32 premio.

No se efectuaron operaciones entre Bancos y Banqueros.

Cotizaciones	Valor
New York cable	1/16 P.
New York vista	1/32 P.
Londres cable	4.85 ⅝
Londres vista	4.85 ¼
Londres 60 días	4.83
París cable	3.91
París vista	3.90 ½
Madrid vista	14.78
Madrid cable	14.77
Zurich cable	19.27
Zurich vista	19.26
Italia cable	5.25
Italia vista	5.24
Bruselas cable	13.93
Bruselas vista	13.92
Toronto cable	⅞ D.
Toronto vista	1 D.
Amsterdam cable	40.12
Amsterdam vista	40.10
Copenhague cable	—
Copenhague vista	—
Yokohama cable	—
Yokohama vista	—
Hong Kong cable	49.00
Hong Kong vista	48.80
Hamburgo cable	23.76
Hamburgo vista	23.75

ESTADO DE LA ZAFRA EN ABRIL 15 DE 1929

	Centrales moliendo	Centrales que han terminado	Sacos elaborados (325 libras)
Pinar del Río	9	1	1,102,127
Habana	7	5	2,196,793
Matanzas	12	12	3,466,077
Santa Clara	29	21	6,289,465
Camagüey	25	4	9,611,851
Oriente	27	11	9,709,337
Totales	109	54	31,375,650

Toneladas de 2,240 libras: 4,552,270.

En estas cifras se comprenden sacos envasados y azúcar en proceso.

Nota:—Se han estimado 9 Centrales.

MERCADO DE AZUCAR

NUEVA YORK, Abril 19.—(AP)— No se anunciaron hoy ofertas de azúcares de Cuba de primera mano. Los operadores ofrecieron algunos cargamentos para pronto embarque a 1-39/32 centavos costo y flete, pero la baja en los precios del azúcar de futuros, le indujo a solicitar más tarde 1-7/8 centavos costo y flete. Las refinerías locales fueron compradoras a ese precio, pero querían su entrega en Mayo. Ayer tarde, según se supo hoy, La National American y Mac Cahan compraron azúcares de Cuba a 1-7/8 centavos costo y flete, ignorándose los demás particulares. Mac Cahan compró 23,000 sacos embarque el martes próximo, a 1-7/8 centavos y 31,000 sacos pronto embarque se vendieron a un operador al mismo precio. Se decía que al cierre había más compradores a 1-7/8 centavos para entrega en la segunda quincena de Abril y a 1-29/32 centavos para embarque en Mayo. Se ofrecieron azúcares de Filipinas a flote a 4.61 centavos entrega, pero más tarde un operador avanzó el precio a 3.64, sin ventas. El precio local continúa siendo de 3.64 para los azúcares cubanos.

El mercado de futuros en crudos continuó sin tendencia determinada. Sigue la incertidumbre respecto a las posibilidades arancelarias, siendo ésta la causa de las vacilaciones por parte de compradores y vendedores. Abrió la sesión 2 puntos más baja a 2 más alta, y hubo ligeras fluctuaciones durante el día, pero al final se debilitó el mercado por causa de las ventas de Julio hechas por Europa. Las ventas consistieron en 40,500 toneadas. Excepto Octubre y Noviembre, que cerraron sin cambio, los demás meses lo hicieron de 1 a 3 puntos más bajo.

Mes	Abre	Alto	Bajo	Cierre
Mayo	186	186	185	185
Junio				190
Julio	197	198	196	196
Agosto	203	203	203	203
Septbre.	204	205	203	204
Octubre	208	208	208	208
Novbre.	211	211	211	210
Dicbre.	212	212	210	210
Enero	215	215	213	213
Marzo	218	218	217	217

Créese que un nuevo movimiento de azúcares de refino está más cerca de lo que generalmente se espera. El número de compradores es cada día menor y por otra parte los grandes distribuidores están cubriendo sus necesidades con granulado de segunda mano. Las ofertas de esta clase de azúcar aumentan.

MERCADO DE BONOS

NUEVA YORK, Abril 19.—(AP)— Tanto en ventas como en firmeza de las cotizaciones, el mercado de bonos ganó terreno hoy, saliendo de la depresión de los diez últimos días.

La división extranjera, después de su reciente mejoría con el resto de la lista, perdió terreno con motivo de las noticias de Europa informando sobre la paralización de las negociaciones de París. Los bonos alemanes fueron los principalmente afectados por dichas noticias, apareciendo en venta tan pronto como se abrió la sesión. Los bonos de la República Francesa del 7-1/2 perdieron una fracción, como ocurrió a las obligaciones de otros gobiernos europeos, afectando la baja también a los bonos industriales y municipales.

Las obligaciones ferroviarias, industriales y de compañías de servicio público gozaron de mayor demanda. Aunque el fracaso de las reparaciones se considera perjudicial desde un punto de vista internacional, no se considera así en relación con los bonos norteamericanos.

Las transacciones de hoy excedieron de $10.000,000.

Las acciones convertibles fueron las más activas durante el día.

BOLSA DE LA HABANA

Cotización oficial del día 19 de Abril.

	Comp.	Vend.
Bonos y Obligaciones:		
República de Cuba 1904 Speyer	101½	105
República de Cuba 1905 Deuda Interior	100	104
República de Cuba 1909 4 ½	96	100
República de Cuba 1914 Morgan	102½	105
República de Cuba 1917 Puertos	101	104
República de Cuba 1923 5 ½	102¼	105
Ayuntamiento Habana: 1a. hipoteca	102½	—
Ayuntamiento Habana: 2a. hipoteca	102½	—
Banco Territorial	95	—
Calzado	19	—
Cervecera	106½	108
Cervecera (Obligaciones no hipotecadas)	93	95
Ciego de Avila	—	—
Curtidora	—	—
Gas	109	—
Havana Electric (Consolidados)	83½	85
Manufacturera	26	31
Matadero	50	—
Nueva Fábrica de Hielo (bonos)	103½	—
Papelera Serie A.	101	105
Papelera Serie B.	80	—
Teléfono	95¼	100
Teléfono Conv. Col.	—	—
F. C. Unidos	76	—
Edificio La Metropolitana (S. A.)	98	103
Jarcia Matanzas	99	101
Iron Beer (Obligaciones no hipotecadas)	—	—
Havana Electric (Obligaciones)	70½	75
Centro Asturiano	104	107
BONOS:		
Empréstito seriado de la República de Cuba.—Morgan 5½ por 100. 1927.		
Serie B 1929	100	—
Serie C 1930	100	—
Serie D -931	100	—
Serie E 1932	100	—
Serie F 1933	100	—
Serie G 1934	100¼	—
Serie H 1935	100¼	—
Serie I 1936	100⅜	—
Serie J 1937	100½	—
ACCIONES:		
Banco Agrícola	—	—
Banco Territorial	58¾	—
Banco Territorial, benef.	4	—
Banco de Préstamos sobre Joyería	—	—
Cervecera	196½	—
Cuba Cane pref.	10½	12½
Cuba Cane com	2	—
Cuba R. R.	—	—
Curtidora	—	—
Havana E. Railway Co. pref.	75	77
Havana E. Railway Co. comunes	11	16
Jarcia pref	99¾	101
Jarcia com	25	30
Licorera com	4¾	5
Lonja pref	100	—
Lonja com	121	—
Manufacturera pref.	5	6½
Manufacturera com.	2	3½
Naviera pref.	70	74
Naviera com	10	12
Nueva Fábrica de Hielo.	300	—
Nueva Fábrica de Hielo, benef.	100	110
Perfumería pref.	53	65
Perfumería com.	5	12
Pesca pref	105	—
Pesca com	23	—
Teléfono pref.	112⅝	—
Teléfono com	135	—
Tel Int.	250	265
F. C. Unidos	40¾	41½
Union Oil	17	18¾
Metropolitan Auto	—	—
Fibras y Jarcia	61	—
Fibras y Jarcia (sindicadas)	61	—
Ferrocarriles Consolidados Cuba, pref.	63½	71
Matadero	—	—
Compañía de Seguros La Mercantil	125	175

MERCADO DE ALGODON

Al cerrar ayer el mercado de New York se cotizaba el algodón como sigue:

Mayo	20.15
Julio	19.48
Octubre	19.54
Diciembre	19.65
Enero 1930	19.59
Marzo 1930	19.71

Compañía Cubana de Electricidad

- AVISO

La Junta Directiva de esta Compañía, en sesión celebrada el día 10 de los corrientes, acordó repartir el dividendo trimestral regular de $1.50 sobre las Acciones Preferidas Acumulativas de $6.00 por el trimestre que termina en 30 de Abril de 1929.

Estos dividendos se pagarán el día primero de Mayo de 1929, por medio de cheques que se enviarán al domicilio de los señores accionistas que aparezcan registrados en los libros de la Compañía al cierre de las operaciones del día 13 de Abril de 1929.

Los libros de traspasos de acciones permanecerán abiertos durante el período de tiempo comprendido entre las fechas indicadas.

Los cambios de domicilio deberán ser comunicados por escrito oportunamente al Departamento de Contabilidad de Acciones Preferidas de esta Compañía, en Máximo Gómez (antes Monte) núm. 1, Habana.

Habana, 16 de Abril de 1929.

FRED. E. KRIEGHOFF, Vice-Tesorero.

ESTE edificio que veis aquí fotografiado es el hermoso palacio que la "Asociación de Detallistas de la Habana y su Provincia" posee en la calle de Chacón número veinte y cinco. Ese palacio es la casa de todos los bodegueros de la Habana y su provincia que se dedican con su trabajo al bien colectivo de la clase

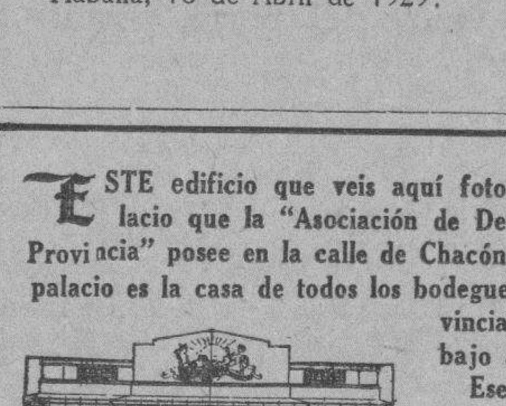

Ese palacio de Chacón 25, es el esfuerzo convertido en realidad de un gran grupo de detallistas que hace sólo cinco años se unieron para formar lo que es hoy asombro de muchos: la Sociedad minorista más grande, solvente y respetable de la República de Cuba; la única que cuenta con edificio propio y con un capital saneado de más de $38.000; la única que cuenta para el servicio gratuito de sus socios con cinco competentes abogados y dos procuradores; la única sociedad, en fin, que tiene afianzados tanto a sus empleados como a los que componen el Departamento de Contabilidad, anexo a la propia "Asociación".

Señor Detallista: Contempla ese hermoso edificio aquí fotografiado y si aún no eres socio de la "Asociación", si todavía eres un equivocado, rectifica, que aún estás a tiempo. RECUERDA QUE PERTENECER A LA "ASOCIACION DE DETALLISTAS DE LA HABANA", CONSTITUYE, HOY POR HOY, UN SIGNO DE ORGULLO EN LA CLASE DETALLISTA DE ESTA REPUBLICA

BOLSA DE NEW YORK

NEW YORK, abril 19 (AP).

ACCIONES: 3,055,250

BONOS: $10,416,000

CAMBIOS: $1,319,000,000

COTIZACION DE LA PESETA

La peseta española se cotizó ayer al cierre del mercado a razón de

6 PESETAS
77.04 CENTIMOS

COTIZACION DEL FRANCO

El franco francés se cotizó ayer al cierre del mercado a razón de

25 FRANCOS
60 CENTIMOS

MERCADO LOCAL DE AZUCAR

Anuncia la Cuba Sugar Club, que la producción azucarera de Cuba de 1928-1929 hasta el 15 de este mes, asciende a 4,506,784 toneladas y según la Secretaría de Agricultura, asciende a 4,552,270 toneladas.

Terminaron su molienda los siguientes centrales:

Revolución, en Sagua, con 86,560 sacos y un estimado de 80,000 sacos.

Niquero, en Manzanillo, con 186,625 sacos y un estimado de 190,000 sacos.

Altagracia, en Oriente con 147,922 sacos y un estimado de 145,000 sacos.

Muelen actualmente 105 centrales y han terminado la molienda 58.

PROMEDIO OFICIAL DEL PRECIO DEL AZUCAR

Precio promedio oficial en almacén público alcanzado por la libra de azúcar de acuerdo con lo dispuesto en el artículo diez del reglamento puesto en vigor por decreto presidencial.

MES DE ABRIL
1a. quincena

Habana	1.600885
Matanzas	1.607115
Cárdenas	1.613269
Sagua	1.611849
Manzanillo	1.585578
Cienfuegos	1.613270

En New York el mercado de azúcares crudos abrió flojo, con azúcares de Cuba ofrecidos a 1 29/32 centavo libra, costo y flete, para pronto embarque y de Filipinas al equivalente de 1 27/32 centavos libra, costo y flete en posiciones cercanas y compradores a 1 7/8 cetnavos libra costo y flete.

Al mediodía se anunció que había ofrecidos dos cargamentos de Cuba, para pronto embarque a 1 7/8 centavos libra costo y flete.

Poco antes del cierre del mercado, se anunció una venta de 31,000 sacos de Cuba a 1 7/8 centavos libra costo y flete, para embarque de este mes a especuladores.

Al cierre del mercado había más azúcares de Cuba ofrecidos a 1 7/8 centavos libra, costo y flete.

En la Bolsa de azúcares futuros se vendieron ayer 40,500 toneladas.

En los Almacenes afianzados de N. York había ayer una existencia de $1,673,887 sacos.

MERCADO DE CAMBIOS

Nueva York, abril 19. AP.

INGLATERRA: Libra esterlina. Par 4.86.6.
Vista .... 4.84 ⅞
Cable 4.85. 5/16

ESPAÑA: Par 19.3 centavos por peseta.
Vista 14.74

FRANCIA: Par 19.3 centavos por franco.
Vista 3.90. 5/16
Cable .... 3.90 ⅝

BELGICA: Belga (nueva moneda).—Par 13.88.
Cable .... 13.87 ⅛

SUIZA: Par 18 centavos por franco.
Vista 19.24

ALEMANIA: Par 23.88 centavos por marco.
Vista .... 23.68 ¼

ITALIA: Par 19.5 centavos por lira.
Vista .... 5.23 ⅜

AUSTRIA: Par 14.07 centavos por chelín.
Vista 14.05

DINAMARCA: Par 2.68 centavos por corona.
Vista 26.64

SUECIA: Par 19.2 centavos por corona.
Vista 26.70

HOLANDA: Par 40.42 centavos por florín
Vista 40.13

GRECIA: Par 1.93 centavos por dracma.
Cable .... 1.29 ¼

NORUEGA: Par 26.8 centavos por corona.
Vista 26.65

CHECOESLOVAQUIA: Par 29.2 cts. por dinar.
Cable .... 2.95 ¾

YUGOESLAVIA:
Vista 1.76

RUMANIA: Par 19.3 centavos por lei.
Vista .... 0.59 ½

POLONIA: Par 13.9 centavos por zloty.
Vista 11.25

JAPON: Par 40.8 centavos por tael.
Vista 44.25

CHINA: Par 79.287 centavos por tael.
Vista 61.56

ARGENTINA: Par 40.42 centavos por peso.
Vista .... 42.06 ¼

BRASIL: Par 33.40 centavos por mil reis.
Vista 11.92

CANADA: Par 100 centavos por dollar.
Vista .... 99.18 ¾

MEXICO:
Peso .... 42 ½

PLATA EN BARRAS

Nueva Yofk, abril 1. AP.

La plata en barras se cotizó ayer en este mercado a 55¾.

BOLSA DE LONDRES

Londres, abril 19. AP.

Ferrocarriles Unidos de la Habana	42
Consolidados por dinero	55
Empréstito Británico del 5 por 100	102⅞
Empréstito Británico del 4 ½ 100	98⅛

MERCADO LOCAL DE VALORES

Con tono firme abrió ayer nuestro mercado bursátil. En algunas emisiones de bonos y obligaciones, hubo una demanda activa, especialmente en Havana Electric Railway Co. y Havana Electric and Utilities Co.

Durante la sesión de la tarde el mercado estuvo más pesado. En el acto de la cotización oficial se operó en acciones preferidas de Havana Electric Railway Co. a 75, y en Ferrocarriles U nidos de la Habana a 40 3|4.

Al cierre del mercado se notaba alguna flojedad en Havana Electric Rail way Co., Ferrocarriles Unidos, Unión Oil, beneficiarias de Nueva Fábrica de Hielo, Navieras comunes y en bonos de Manufacturera Nacional.

La Internacional de Teléfonos abrió a 255, subiendo hasta 262 y declinando al cierre a 258 1|2.

El mercado cerró irregular.

MERCADO DE CAFE

NUEVA YORK, Abril 19.—(AP)— La baja ocurrida ayer en este mercado fué seguida de un tono más firme hoy. Los contratos de Río del 7 abrieron 3 puntos más bajo a 4 más alto y cerraron firmes con alza de 3 a 9 puntos, y ventas de 11,000 sacos. Los contratos de Santos abrieron sin cambio a 7 puntos más bajo y cerraron 7 puntos más bajo a 4 más alto, con ventas de mil sacos.

Cotizaciones del cierre:

Contratos de Río del 7: Mayo 16.00, Julio 15.27, Septiembre 14.75, Octubre 14.63, Diciembre 14.39, Enero 14.25, y Marzo 14.00.

Contratos de Santos del 4: Mayo 22.43, Julio 21.56, Septiembre 20.80, Diciembre 20.26, Enero 20.07, y Marzo 19.80.

Río del 7 se cotizó de 17-1/2 a 17-3/4 y Santos del 4 de 24-1/4 a 24-1/2, en el costo y flete.

RADIO Y ELECTRICIDAD

PROGRAMAS — CONCIERTOS — TRASMISIONES Locales y Extranjeras

TRASMISIONES PARA HOY
ESTACIONES LOCALES
Estación 2 P C

Angel Bertematti. Valdés Gallol. Néstor Sardiñas, 108. 15 Watts. 213 Metros.

7.45 p. m.: Sintonía.

7.50 p. m.: Trasmisión de la hora de comida de Vista Alegre.

8 p. m.: Homenaje al Día de Cuba, con el siguiente orden:

a) Toca Campanero. De Sansirena y Delfín.
b) Marisa. De los mismos.
c) Trigueñita de Mis Amores. Mejías Hoyos.
d) ¡Te quiero tanto!, Mejías.

8.15 p. m.: Ofrecimiento en el Día de Cuba por el Estudio de Núñez.

1—¿Y tú qué has hecho? Delfín.
2—La Hija del Carcelero.
3—Silenciosamente. Sansirena.
4—Se Fué. M. Meléndez.
5—Amor Mentido.
6—La Casita Cubana.
7—Corazón de Roca.
8—Con el Alma.
9—Con el Alma. Criolla.
10—Corazón.
11—Vida. Por Pulido, lo mismo que la anterior.

8.45 p. m.: El siguiente programa:

1—Muñequita. Meléndez.
2—Mi Alma Es...
3—Ausencia.
4—Fúlgida Luna.
5—Boca Roja. María T. Zequeira.
6—Quisiera Hablarte al Corazón.
7—Punto Carretero.

9 p. m.: Clases de Inglés por el profesor La Rosa.

9.30 p. m.: Hora Venus, en el Día de Cuba:

1—Marcha Carabalí. Cruz.
2—Juramento Sagrado.
3—El Esclavo.
4—Princesita. Meléndez.
5—Ay, Ay, Ay.
6—Pobrecita Mía.
7—Mírame Así.

Estación 2 M G

Manuel y Guillermo Salas. San Rafael, 14. 100 Watts. 282 Metros. Trasmitirá de 5.30 a 7 p. m. un programa muy interesante.

Estación 2 M C

Montenegro y Cía. Compostela, 69, Habana. 15 Watts. 220.5 Metros. 1360 Kilociclos. Trasmitirá de 6 a 8 p. m. música variada.

Estación 2 O H

José Fernández Suviaur. 25 No. 445, Vedado. 15 Watts. 300 Metros. 1000 Kc. No hemos recibido programa.

Estación 2 R K

Roberto Karman. O'Reilly, 85, Habana. 50 Watts. 326 Metros. 920 Kilociclos. Trasmitirá de 9 a 11 p. m. No hemos recibido programa.

Estación 2 A Z

DIARIO DE LA MARINA, Paseo de Martí, 103, Habana. 15 Watts. 334 Metros. 903 Kilociclos. Trasmitirá de 10.30 a 11.30 p. m. las últimas noticias abreviadas y números musicales.

Estación W L W

Crosley Radio Corp. Cinci., Ohio 428 Metros. 50.000 Watts. 49 Metros. Onda corta.

6 p. m.: Trasmisiones por la Orquesta del Club Cincinnati.

6.24 p. m.: Noticias nacionales.

6.30 p. m.: Programas por la Gold Spot Pals.

7 p. m.: Estado del Tiempo.

7 p. m.: Programa de Canto.

8 p. m.: Concierto Purol.

8.30 p. m.: Camoah Mystery, NBC.

9.30 p. m.: Mansfield y Lee.

10 p. m.: The Honoluluans.
Hawaian Potpourri.
Hiawatha's Melody of Love.
Japanese Sandman.
Hawaian Nightengale.
Silver Threads Among the Gold.
Old Man Sunshine.
Hawaian Love Nest.
Aloha.

10.30 p. m.: Pat Gillick, organista e Irwin Meyer, tenor.

11 p. m.: Hora Exacta.

11 p. m.: Jan Garber y su Orchestra desde el Hotel Gibson.

11.30 p. m.: Harry Willsey y su Cincinnati Club Orchestra.

12: Jack y Gene.

12.30 a. m.: Buenas Noches!

Estación W E A F

New York City. Llave de la Cadena Roja de la National Broadcasting Company

6.30 p. m.: Concierto de sobremesa White House. Concierto dirigido por el notable profesor Hugo Mariani.

7 p. m.: Programa de la Serie que viene ofreciendo el Consejo Universal de Seguridad.

7.30 p. m.: Selecciones por la Orquesta de Phil Spitalny.

8 p. m.: Recital de Organo por Lew White.

8.30 p. m.: La contralto Mildred Hunt con la Orquesta bailable que dirige Frank Vagnoni.

9 p. m.: Hora General Electric. Orquesta Sinfónica dirigida por Walter Damrosch.

10 p. m.: Hora por la Orquesta bailable Lucky Strike.

11 p. m.: Hora Exacta.

11 p. m.: Las Hermanas Nita y Rene Wright en sus canciones populares.

11.20 p. m.: Bailables por la Orquesta del Central Park Hotel.

12: Buenas Noches!

Estación W J Z

New York City. Llave de la Cadena Azul de la National Broadcasting Company

6.30 p. m.: Selecciones por la Orquesta Gold Spot.

7 p. m.: Hora Longines.

7.15 p. m.: Detalles de los juegos de base ball.

7.20 p. m.: Selecciones por la Orquesta del Hotel St. Regis.

7.45 p. m.: Conferencia. Tema: ¿Qué es lo que está haciendo el Departamento de Comercio?

8 p. m.: Concierto por la Banda Pure-Oil.

8.30 p. m.: Programa Interwoven.

9 p. m.: Interesante programa dirigido por Hugo Mariani, tomando parte un conjunto de notables artistas.

9.30 p. m.: Bailables por la Orquesta Seven and Eleven.

11 p. m.: Slumber Music.

10 p. m.: El Jorobado, Melodrama.

12: Buenas Noches!

MERCADO DE BONOS

VALORES AZUCAREROS

Nueva York, abril 19. AP.

	Alto	Bajo	Cierre
Amer. Sugar— Ventas 200	79 ⅞	78 ¾	79 ⅞
C. Am. Sugar Ventas 100	11 ¾	11 ¾	11 ¾
C. C. Sugar.— Ventas 200	3 ¾	3 ¾	3 ¾
C. C. Sugar pf. Ventas 200	11 ¼	11 ¼	11 ¼
P. Alegre Sugar		Sin cotización.	

BONOS CUBANOS

Nueva York, abril 19. AP.

	Alto	Bajo	Cierre
In Tel and Tel	262	253 ½	258 ½
Cuba 5 ½ S. 1953	100 ⅜	100 ¼	100 ⅜
Cuba Ex. 5 S. 1944			99 ¼
Cuba Ex 5 s. 1949			101
Cuba Ex 4½ s. 1949			92
C. Railroad 5 s 1952	90	90	90
H. Electric 5 s. 1952			78 ½

BONOS DE LA LIBERTAD

Nueva York abril 19. AP.

	Alto	Bajo	Cierre
Libertad:			
3 ½ s.	98.6	98.2	98.6
1o 4 ¼ s.			
4o 4 ¼ s.	99.25	99.22	99.22
Tesoro:			
U S 4 s.	104.30	104.28	104.26
U S 4 ¼ s.	108.26	108.26	108.26
U S 3 ¾ s.	102	102	102
U S 3 ⅜ s.			

BONOS INTERNACIONALES

Nueva York, abril 19. AP.

	Alto	Bajo	Cierre
Burdeos 6 1934	100 ¼	99 ⅞	99 ⅞
Lyon 6 s 1934	99 ⅞	99 ⅞	99 ⅞
Marsella 6 S. 1934	100	99 ⅞	99 ⅞
Alemania 7 S. 1949	105 ¾	105 ½	105 ¾
Francia 7 S. 1949	107 ½	107 ⅜	107 ⅜
Argentina 6 S. 1957	100	100	100
R. Chile 7 S. 1942	101 ¾	101 ⅝	101 ¾
Checoeslovaquia 8 s 1951	110 ¼	110	110 ¼
Italia 7 s 1951	96 ⅞	96 ½	96 ⅞
Brasil 6 ½ S. 1927-1957	94 ⅜	94	94 ⅜

BANCO HERRERO

OVIEDO

Cuentas corrientes y Caja de Ahorros con abono de intereses. Toda clase de operaciones.

Dirección Telegráfica: BANCHERRERO.

HABANA ELECTRIC RAILWAY COMPANY

AVISO

La Junta Directiva de esta Compañía, en sesión celebrada en el día de hoy, acordó repartir un dividendo de $1.50 por acción sobre las acciones preferidas del 6 por 100 Acumulativo, por el trimesrte que termina en Mayo 31 de 1929.

Este dividendo se pagará el día primero de Junio de 1929, por medio de cheques que se enviarán al domicilio de los señores Accionistas que aparezcan registrados en nuestros libros al cierre de las operaciones del día 10 de Mayo de 1929.

Los libros de traspasos de acciones permanecerán abiertos durante el período comprendido entre ambas fechas.

Los cambios de domicilios deben ser comunicados oportunamente por escrito, a la oficina de la Compañía, S. Bolívar, No. 27, Habana.

Habana, Abril 19 de 1929.

F. STEINHART, Presidente.

Compañía de Seguros

CUBA

La decana de las Compañías de Seguros de Accidentes del Trabajo establecidas en el país

Oficinas y Dispensario Médico

Obispo 75, edificio propio

Teléfonos: Centro Privado: M-6901 M-6902

APARTADO 2526 — HABANA

M.E.C.D. 2016

ANUNCIOS CLASIFICADOS DE ULTIMA HORA

A-3333 — A-1014

A ALQUILERES DE CASAS

A-1 HABANA

SE ALQUILA Presidente Zayas (O'Reilly) No. 114, primer piso propia para oficinas, abogado, dentista. Tiene la inmensa ventaja que cuenta con dos entradas la una por O'Reilly y la otra por el fondo que da al Parque de Jerez Varona. La llave e informan en la misma. Diríjase al teléfono U-7276.
UH A-1 15217 21 Abril

SE ALQUILA la planta baja de San Lázaro 322 A. Sala, tres cuartos, cocina, servicios y patio. Cuarenta pesos. Informa José Pasarón, San Rafael 39. Teléfono A-9667.
UH A-1 15177 27 Abril

SE ALQUILA el tercer piso de Compostela 60 entre Obrapía y Lamparilla, tiene living room 3 cuartos grandes, 1 de criada, comedor sevillano decorado, baño de losa completo, cocina de gas, calentador, servicio de criado. Precio $65. La llave 2o. piso. Informes de 12 a 4. Teléfono F-3417.
U H A-1 15578 22 Abril

SE ALQUILA moderna casa compuesta de sala, recibidor, tres habitaciones, comedor y baño completo. Arbol Seco No. 65 bajos. Más informes U-1478 y U-5089.
U H A-1 S-2912 2 Mayo

SE ALQUILA
Monte 80, un segundo piso con sala, comedor, 3 habitaciones, baño intercalado, cocina de gas y servicio de criado. Precio: $50.00. Informan bajos, café. Teléfono M-4365.
UH A-1 S-2961 24 Ab.

SE ALQUILAN unos bajos en San Ignacio 75, esquina a Jesús María, compuestos de sala, comedor, dos habitaciones, cocina de gas, servicios y patio, en 35 pesos.
A-1 15794 27 Abril

MALECON 40 BAJOS
Se alquilan amplios y cómodos con sala, saleta, comedor 4 habitaciones, dos baños familia, cocina, servicios y gran sótano. Entre Aguila y Crespo. Véala. En los altos el dueño.
A-1 15828 23 Abril

SE ALQUILA en Factoría 59 accesoria por Misión, con sala, comedor, 2 habitaciones y baño completo, precio $30.00. Informan en el 2o. piso.
(A-1) 2977 23 Abril

GANGA. Se alquila en Parque Maceo. Ganga. Casa grande. Dos plantas con 1,200 metros. Marina 5, propia para Sociedad, Cuba, Hotel Clínica, Academia, Cabaret, etc. Se dan meses gratis para ayudar a la adaptación. Alquiler 250 pesos. Informes: teléfonos A-4358 y M-6263, altos botica Sarrá.
A-1 15806 27 Abril

SE ALQUILA una casa en San Lázaro 132 altos, gana $50.00. Informan en la Bodega.
A-1 15837 22 Abril

SE ALQUILA hermoso piso 2o. de la casa Monte 64, informan en la misma. Sala, saleta, 4 habitaciones comedor, servicio intercalado y de criados. (La Democracia, Ropa).
A-1 15843 27 Abril

ACABADO DE pintar, se alquilan los bajos de Zanja 55. Informan en los altos.
A-1 15787 28 Abril

SE ALQUILAN los altos de Lealtad 111, entre San Rafael y San Miguel. Tiene sala, recibidor, comedor, 7 cuartos, baño completo, cuarto y servicio de criado, etc. Alquiler: 135 pesos. La llave en la bodega esquina a San Rafael. Informan: teléfono F-4496.
UH (A-1) S-2962 23 Abril

A-2 VEDADO

VEDADO, lujosos altos. Calle 15 esquina a 20, con 6 habitaciones, garage y todas las comodidades. Precio $75.00. La llave en los bajos. Informes M-2000.
U H A-2 E-984 26 Abril

ALQUILO MUY barata, calle 19 número 503, entre 12 y 14. La llave en la bodega de 12. Informan: 21 letra B, entre 12 y 14.
A-2 15800 22 Abril

GANGA. Se alquila toda la casa, 15 número 25, entre 2 y 4, compuesta de dos pisos independientes, con sala, saleta, tres habitaciones al fondo con entrada y servicios independientes. Alquiler 70 pesos. Si hace contrato por un año o mas se da un mes gratis. La llave en la bodega de 13 y 4. Informes teléfonos A-4358 y M-6263, altos botica Sarrá.
A-2 15808 27 Abril

ALTOS LUJOSOS VEDADO
Línea 51, compuestos de sala, saleta, siete habitaciones, dos cuartos de baño lindísimos, comedor cocina, pantry, garage para dos máquinas y cuarto de chauffeur. Informan Campanario 88, teléfono A-2708, y en la misma de 2 a 5 p. m.
A-2 15829 21 Abril

EN LA ACERA de la sombra, Vedado, calle I No. 204 entre 21 y 23, se alquila un alto. Informan en el teléfono F-2353, la llave en la misma.
A-2 15848 22 Abril

A-4 JESUS DEL MONTE

EN SANTOS SUAREZ
San Bernardino 15, entre Flores y Serrano se alquila una bonita casa construcción moderna, buena apariencia, lugar alto, con jardín, doce y medio metros de frente; sala, recibidor, cuatro cuartos, dos a cada lado, patio baño completo, entrada para criados, 50 pesos ya rebajada. Dueña, Avenida de la República 149. Teléfono M-3526. La llave al lado.
U H 15844 22 Abril

A8 MARIANAO

REPARTO Almendares. Alquilo casita moderna con luz, $1.500. El mejor punto guaguas y tranvías por el frente. 14 entre 3 y 5. Telf. F-2568.
A-8 15803 22 Abril

B OTROS ALQUILERES

B1 DEPARTAMENTOS

CONCORDIA 135, primer piso Se alquilan dos departamentos, cada uno compuesto de sala, recibidor, cuatro hermosas habitcaiones, baño completo, comedor, cocina y cuarto y servicio de criados. Las llaves en el bajo de la izquierda. Informes: Luis M. Santeiro Teléfono I-5285.
UH 15668 25 Abril

HERMOSO departamento compuesto de dos salones, vista a la calle, frente al mar casa particular. Oficios 88-A, piso segundo. Teléf. A-0333.
B-1 15853 22 Abril

B2 HABITACIONES

MATRIMONIO que quiera vivir bien, económicamente en casa familia honorable y en habitación fresca y elegante puede pasar por Amistad 102 derecha, 2o. piso.
B-2 15857 21 Abril

B3 LOCALES PARA COMERCIO

GANGA, se alquila espléndido local, planta baja, para establecimiento o familia. San Lázaro 222 y 224, alquiler 35 pesos. Informa el portero.
B-3 15805 27 Abril

GANGA. Se alquila hermoso local, Cuba número 70, casi esquina a Obispo, propio para fonda café, oficina, etc. Si hace contrato por un año o más se da un mes gratis. Alquiler 70 pesos. Informes teléfonos A-4358 y M-6263.
B-3 15807 27 Abril

PARA COMERCIO espacioso local con vidrieras y armatostes en la Calzada del Monte 253 entre Figuras y Carmen. Informa Corrales 186, de 8 a 11.
B-3 15839 22 Abril

CUBA 81 ESQUINA A SOL
Se alquila un magnífico local de esquina, con 500 metros cuadrados de superficie, propio para establecimiento, almacén u oficinas. Casa moderna de cantería, con frente a Obras Públicas y a la plazoleta de Santa Clara. Informan en Cuba núm. 81 altos, esquina a Sol. Teléfono A-4005.
B3 15842 22abr

B3 LOCALES PARA COMERCIO

PARA ESTABLECIMIENTO o industria se alquila, San Lázaro 180, casi esquina a Galiano. Sala, cuaro habitaciones, comedor, cocina y servicios. Sesenta pesos. Informa José Pasarón, San Rafael 39. Teléfono A-9667.
UH B-3 14875 28 Abril

PARA establecimiento, oficina o almacén, se alquila hermosa planta baja, acabada de fabricar. Villegas 47, a 15 metros de O'Reilly. Telf. A-6869.
UH B-3 S-2967 22 Ab.

ALQUILO LOCAL para bodega chica o grande, como se quiera. También hay apartamentos para familia, todo económico, 9 y 18, Repto. Almendares, línea de Marianao. Menéndez.
UH B-3 S-2976 23 Abril

C COMPRAS

C-4 AUTOMOVILES Y ACCS.

COMPRO chassis barato de Republic, White o Stewart, de una y media a dos toneladas. Miguel. Tel. A-9042.
C-4 15034 20 Abril

C10 OBJETOS VARIOS

DENTADURAS postizas viejas usadas o quebradas compro, también oro y platino. Luz 38 A entre Aguacate y Compostela.
C-10 15713 20 Abril

D VENTAS

D1 CASAS

VENDO la casa situada a una cuadra de la Loma de Chaple, Concejal Veiga, entre General Lacret y Coco, compuesta de jardín, portal, sala, recibidor, tres habitaciones, saleta al fondo, servicios sanitarios completos toda decorada construcción moderna. Al contado $2.000 y $4.000 pagaderos en seis años. Informan en la misma, teléfono I-1031.
U H D-4 15604 21 Abril

SE VENDE una casa construccion moderna, con portal, sala tres cuartos, baño intercalado, cocina, comedor y servicio criados, Avenida 4o. entre 6 y 7, Reparto Buenavista, a dos cuadras linea Playa. Informes en el teléfono F-6145 Vedado. Calle 11 y 12 bodega.
D-1 15818 5 Mayo

REPARTO Almendares. Vendo solar magnífico en la calle D entre 14 y 16, contiguo a las casas de reciente construcción 13x47.17 a $3.75 vara. I-5616.
U H D-1 15693 22 Abril

VENDO Víbora esquina de porvenir, local y casita con bodega, buen contrato, Antonio San Miguel y Gelabert, frente al parque Emilia de Córdova, tengo otras de distintos tamaños y precios de situación. Admito terreno en pago, dueño X-1845.
D-1 15813 21 Abril

SE VENDE la mejor esquina de la calle Salvador, Cerro, propia para fabricar. 12.1|2x21. Informan: Salud 133, bajos. No corredores.
U H D-1 15781 23 Abril

D-2 .. SOLARES

VENDO Avenida de Mayía Rodríguez y San Mariano, regia esquina de fraile, llana, cuadrada alta, toda roca; segrego parcelas. Oscar Alcázar, Neptuno 303 bajos, entre Basarrate y Mazón. 51.88 por 51.88.—2,700 varas
UH D-2 13621 1 Mayo

VENDO Avenida 9 entre calles 6 y 8, Buena Vista, 14.74 por 47.16.—695 varas, toda la cuadra fabricada de chalets inmejorables; muy barato. Oscar Alcázar, Neptuno 303, bajos.
UH D-2 13520 1 Mayo

D3 ESTABLECIMIENTOS

GRAN OCASION. Por tener que embarcar el lunes, vendo con facilidades y muy barata Vidriera tabacos, muy billetera, abierta día y noche, Galiano y Trocadero Bar Presidente. Trato directo. No olvide entre hoy y mañana debe ser la operación. Meneses.
D-3 15812 21 Abril

D-4 ASTOMOVILES Y ACCS.

NO OLVIDE
que está en su apogeo la mayor liquidación de carros de uso realizada en Cuba. En la casa de . Ulloa y Cía., Prado 3 y en la Cía. Distribuidora de Autos, Marina y 27 hay todavía gangas increibles a pesar de haber vendido muchas en los primeros días de la liquidación. Cada día va bajando la existencia. Venga pronto.
D-4 15810 22 Abril

D-6 MUEBLES Y PRENDAS

PARA MUEBLES BARATOS
LA CASA FERRO
Precioso juego de cuarto de tres cuerpos, en dos tonos color aceituna decorado, $225.00. Uno idem de cedro color natural, $130.00. Uno de dos cuerpos color verde, decorado, $75.00. Uno marqueado $70.00. Uno de color caoba filetes de celuloide en $65.00. Uno americano color rosa $50.00. Uno id. jaspeado $50.00. Un juego de comedor de caoba verdadera ganga $200.00. Un juego de cedro en color caoba con bronces $90.00. Varios juegos más corrientes a $65.00. Un juego de recibidor tapizado de caoba en $90.00. Juego de sala en color aceituna $90.00. Uno idem de caoba en filete de bronce, 10 piezas $150.00. Uno verde tapizado $90.00. Varios juegos más desde $50.00. Una pianola eléctrica completamente nueva marca Universal $325.00. Una idem Melville Clark $280.00. Escaparates modernos con lunas desde $24.00. Aparadores ovalados a 17 pesos. Cuadrados a $12.00. Vitrinas desde $15.00. Máquinas Singer desde $15.00. Coquetas de $8.00. Camas de hierro con bronces $8.00. Relojes de pared $4.00. Mesas correderas redondas $6.00. Neveras de $8.00 a $50.00. Equipajes a precios irrisorios e infinidad de piezas sueltas que las damos casi regaladas.
LA CASA FERRO
Gloria 123 y 127, entre Indio y San Nicolás. Telf. M-1296.
NOTA: Se hacen mudanzas. Personal competente y honrado. Precios módicos. Camiones solamente.
U H D 6 13259 1 Mayo

BAJOS
en Corrales núm. 55 entre Suárez y Factoría. Informan en mueblería y joyería El Vesubio, al fondo la Isla de Cuba.
D-6 15856 22 Abril

D-6 MUEBLES Y PRENDAS

ESTORBAN. Juego sala cedro, $25; mimbre $15; lavabo $5; lámpara $5. Infanta 42, botica, entre Estévez y Universidad. M-5057.
D-6 15770 22 Abril

NEVERA BON SIFON
Casi nueva, con filtro conectado al acueducto; se da barata por embarque próximo; hay otros muebles en ganga. Pueden verlos de 2 a 5 p. m. en Paseo 259 entre 25 y 27.
D-6 15820 25 Abril

MUEBLES BARATOS
Por embarcar próximamente, buena nevera, juego de sala dorado y un juego de cuarto con dos camas propio para jovencitas y otras piezas sueltas. Paseo 259, entre 25 y 27, de 2 a 5 p. m.
D-6 15821 25 Abril

MUEBLES A PLAZOS
Brindamos la oportunidad para adquirir por 2 pesos semanales elegantes juegos de cuarto, infinidad de estilos y decorados. Juegos de comedor, sala y recibidor, la última expresión; neveras de hierro a $1 semanal y toda clase de piezas sueltas. No desaproveche el momento; comuníquenos sus necesidades sobre muebles que en precios no tenemos competencia. Cao y Varela. Angeles 38.
U H (D-6) 13767 6 Mayo

D7 INSTRUMENTOS DE MUSICA

ORTOFONICA Credenza se vende en $175.00, ortofónica 4-7 en $90.00, ortofónica 8-4 en $160.00. Ultrafónica Columbia en $75.00, están casi nuevas, véalas en El Vesubio, Corrales 53, esquina a Factoría.
D-7 15855 22 Abril

VENDO piano Stowers tipo pianola color caoba, está como nuevo, se da muy barato con facilidades de pago. Aguila 211.
D-7 15815 23 Abril

Vendo Pianola fabricante John L. Stowers, completamente nueva, rollero de caoba con 250 rollos; Espejo de sala grande con su mesa. Vitrina y Mesa de centro dorados con lámina de oro, Neptuno 303, bajos.
UH D7 15852 24abr

D10 OBJETOS VARIOS

VENDO 200 tejas hierro galvanizado como nuevas a 3 pesos quintal. Peñalver y Franco. Faustino Fernández.
D-10 15789 22 Abril

EN LA DEMOLICION
de Genio y Zulueta se venden 200 huecos puertas tablero y clavadizas de cedro, 3 tanques de hierro forrados con cemento por dentro con sus tapas instalaciones tabla de divisiones y cielos rasos, palos para cerca de 4 por 4, un molino de café. Lo doy en $5.00 y una lámpara de gas de 2 luces sus pantallas y su foco en 5 pesos lo doy estilo Luis XV, no reparo en precios.
D-10 15846 21 Abril

DICCIONARIO ENCICLOPEDICO
Se vende uno completamente nuevo, tres cuartos tafilete, 28 tomos y buró cortina grande. La Esmeralda, San Miguel y Escobar. Tel. U-5084.
D-10 S-2978 27 Abril

BAULES ESCAPARATE y maletas se dan muy baratos. Tenemos de todas clases en El Vesubio, Corrales 53 esquina a Factoría, al fondo de La Isla de Cuba.
D-10 15854 22 Abril

E SE SOLICITAN

E-1 CRIADAS Y CRIADOS

SOLICITO criada española para habitaciones que sepa limpiar bien y coser algo. $30. Vedado. calle 15 No. 380 esquina a 2. Venga después de las 9.
U H E-1 15705 20 Abril

E7 COSTURERAS

SE SOLICITA una aprendiza de modistura, que tenga interés en aprender; también se le enseña a cortar. Peña Pobre 24.
E-7 15618 21 Abril

E8 OFICINISTAS

SE SOLICITA una oficiala para corte y costura. Calle 13 número 477, altos, esquina a 12.
E-8 S-2973 21 Abril

E-10 VARIOS

FRANCISCO ALGECIRAS Roblejo. Lo solicitan sus hijos, cuñados y demás familiares. Informen a San Gerónimo bajo 13, Stgo. de Cuba.
UH E-10 15639 20 Abril

PARA CAPITALISTAS cubanos exclusivamente hay una excelente oportunidad para participar en un gran negocio, que casi inmediatamente después de empezarlo, rinde ganancias seguras y remunerativas. Se admiten proposiciones únicamente de personas de conocida seriedad. Diríjase a Sr. A. G., "Oportunidades", Dpto. Anuncios DIARIO MARINA.
UH E-10 15680 25 Abril

VENDEDORES:
Muy buena oportunidad para buenos vendedores. Ramo difícil pero bien remunerado. Escriba experiencia. Referencias necesarias. Apartado 214. Ciudad.
E10 15761 21abr

SOLICITAMOS representante exclusivo en cada población del interior en que no tengamos para que represente nuestra oficina de marcas y patentes. Buena utilidad. Referencias de dos comerciantes. Agencia de marcas y patentes. Consulado número 142. Habana.
E-10 S-2934 21 Abril

SE OFRECEN

F1 CRIADAS Y CRIADOS

SE OFRECE como primer criado joven muy acostumbrado a servir a las mejores familias, sabe todo buen servicio, tiene recomendaciones de familias, para más llame teléfono A-5324.
F-1 15838 22 Abril

SE OFRECE criado de mano peninsular, acostumbrado todo servicio fino, trabajador, teniendo recomendación de buenas casas conocidas. Teléfono M-9578.
F-1 15851 21 Abril

JOVEN española desea colocarse para cuartos o comedor, no le importa para una corta familia. Tiene buenas referencias. Informan teléfono M-3064.
F-1 15833 21 Abril

SE OFRECE una joven española para criada de mano, cuartos o comedor, muy práctica, buenas referencias. Teléfono M-9578.
F-1 15849 21 Abril

SE OFRECE criada de manos española. Sabe trabajar muy bien y tiene referencias. Llame al A-4175.
F-1 S-2975 21 Abril

DESEA colocarse una joven española de criada de cuartos. Tiene referencias. Informan: Sol 14, altos.
F-1 15774 22 Abril

F-1 CRIADAS Y CRIADOS

JOVEN ESPAÑOLA desea colocarse con familia de moralidad para cuartos y surcir o servir la mesa. Fina y educada, con buenas referencias. Telf. FO-1588.
UH F-1 15625 22 Ab.

SE DESEA colocar una muchacha española de criada de mano o de cuartos, tiene garantías. Informan teléfono I-7259.
F-1 15814 22 Abril

DESEA colocarse de criada de mano una joven española, es muy laboriosa y tiene quien la recomiende. Informan Mercado de Tacón 73. Tel. A-4576.
F-1 15817 21 Abril

SE DESEA colocar una muchacha de criada de mano o de cuarto. Informan teléfono M-8092.
F-1 15832 22 Abril

DESEA colocarse una muchacha para limpieza por horas. Estrella 17.
F-1 xxx 21 Abril

SE DESEA colocar una muchacha española de criada de cuartos o comedor o cocinar y limpiar, tiene referencias. F-2137.
F-1 15830 21 Abril

DESEA colocarse un buen criado de mano, peninsular, joven; tiene recomendación de donde trabajó. También me coloco de portero, segundo criado, sé fregar máquinas y jardinero, sin pretensiones. Teléfono A-4792.
F-1 15824-26 21 Abril

SE DESEA colocar una muchacha española para criada de manos. Es cumplidora. Teléfono M-6512.
F-1 15694 22 Abril

F-2 COCINERAS Y COCINEROS

COCINERO joven español ofrece sus servicios a casa particular como cocinero y repostero. Informan al teléfono A-7699.
F-2 15819 22 Abril

SE OFRECE un chinito joven excelente cocinero cocina española y criolla, sabe de repostería, muy limpio, buenas referencias. Teléfono M-9578.
F-2 15850 21 Abril

SEÑORA ESPAÑOLA desea colocarse de cocinera o criada de manos en casa formal y corta familia. No duerme en la colocación. Informan: A-5016.
(F-2) 15762 22 Abril

SE DESEA colocar una cocinera. Informan: Avenida de Bélgica 1.1|2, altos. Telf. M-5134.
F-2 15801 22 Abril

F-3 PARA 2 O MAS SERVICIOS

SE DESEA colocar una joven española de criada de mano o manejadora, tiene referencias. Informan Tel. A-6927. Ofelia.
U H F-3 15702 21 Abril

DESEA colocarse joven española para criada de mano o manejadora, tiene referencias. Informan M-4210.
(F-3) 15847 21 Abril

SE COLOCA española para doncella de una señora, práctica en la costura y arreglos de vestidos finos, orden de ropas de casas buenas, con referencias. Tel. M-8874.
U H F-3 15840 21 Abril

SE OFRECEN una buena criada de mano, o para habitaciones y una buenísima cocinera, tienen referencias de las casas que trabajaron. Teléfono A-4792.
(F-3) 15825-27 21 Abril

SE DESEA colocar una joven española para criada de mano o manejadora, tiene buenas referencias. Teléfono I-7327.
F-3 15811 22 Abril

ESPAÑOLA, desea colocarse de criada de manos y ayudar a la cocina. Informes: Indio 28. Telf. M-1622.
F-3 15809 22 Abril

SE OFRECE una polaca para cocinar y limpiar. Tiene referencias; en la misma otra polaca para limpiar, también con referencias. Llamen A-4175.
F-3 S-2974 21 Abril

SE DESEA colocar una joven española para criada de manos o de cuartos o manejadora. Tiene referencias. Teléfono M-5789.
F-3 15797 21 Abril

F4 MANEJADORAS

ESPAÑOLA desea colocarse de manejadora, le gustan mucho los niños, tiene práctica, sabe cumplir con su obligación. Tiene buenas referencias. U-4669, Beatriz.
F-4 15696 20 Abril

DESEA colocarse de criandera una señora blanca, buena leche. Informan: M-3303.
F-4 15786 21 Abril

F-6 CHAUFFEURS

DESEA colocarse un chauffeur español en casa particular o de comercio, tiene buenas referencias y maneja cualquier clase de máquinas. Tel. M-4121.
U H F-6 15695 22 Abril

CHAUFFEUR español joven, desea colocación en casa particular, buenas referencias sin pretensiones. Teléfono I-3065.
F-6 15835 22 Abril

CHAUFFEUR español desea colocarse en casa particular o comercio informan teléfono F-6142.
F-6 15845 21 Abril

F-10 VARIOS

SASTRE-Cortador desea colocarse en casa seria, es honrado y trabajador y garantiza su trabajo (no corta camisería). Informan Vidriera de "El Fénix", Belascoain y Concordia.
F-10 15834 26 Abril

DESEA colocación un joven español para camarero o limpieza de casa por horas o para oficinas, tiene buenas recomendaciones, buen trato y sabe trabajar. Llame al teléfono A-6685.
F-10 15836 22 Abril

MATRIMONIO español sin hijos, para encargado de casa, con referencias y garantías. Me hago cargo de pintura y albañilería. Es mi oficio, casa grande mejor. Telf. M-8591. Campanario 222-B.
F-10 15752 22 Abril

DESEA colocarse joven fina que hable inglés, para enseñar el idioma a niñas finas. Prefiere familia de moralidad. No importa viajar. Telf. F-4053 informan.
(F-10) 15782 21 Abril

G AVISO OPORTUNO

G-3 AGENCIAS DE COLOCACIONES

AGENCIA "EL SOL"
Ofrecemos cocineros, ayudantes, fregadores, criados, camareros dependientes café, fonda, chauffeurs, criadas, cocineras manejadoras con referencias. Tel. M-1860.
G-3 15717 20 Abril

AGENCIA Montalvo, la mejor de la capital, con sucursales en España y Jamaica inglesa. Calle 17 esquina F. Teléfono F-4427. Necesito criadas españolas.
UH G-3 S-2720 9 Mayo

G9 ENSEÑANZA

PROFESORA FRANCESA con título y referencias, desea colocación de institutriz con familia sana, para un solo niño o sola niña. No es gobernanta. Informes: U-5734.
G-9 15804 28 Abril

G10 INTERES GENERAL

SE VENDE un encerado importado, de 12'25 metros x 5'84, total 71'54 metros cuadrados. Informan en San Ignacio 50.
U H G-10 15322 20 Abril

H AVISO ESPECIAL

H 3 COMIDAS A DOMICILIO

EXCELENTE COMIDA de casa particular, variada y abundante. Pagos adelantados; para una persona 60 centavos; para dos un peso: tres $1.40. Compostela 195, altos esquina a Velazco.
H-3 15409 22 Abril

LLAME al M-1395, si quiere comer sabroso, limpio y abundante, a la criolla y a la española. Condimentado con artículos de primera calidad, siempre variado; sirven las cantinas con mucha puntualidad. 1 persona, 60; dos, $1.00. Tres, $1.40.
(H 3) 12585 1o. Mayo

H6 ACCIONES, BONOS, VALORES

SE COMPRAN acciones preferidas del Teléfono. Pepe Antonio 5 1|2 B, entre Maceo y Máximo Gómez.
H-6 15523 22 Abril

H-10 MISCELANEA

Juegos de Cuarto y de Comedor
FINOS Y BARATOS
LA ZILIA
SUAREZ 43 Y 45. TEL. A-1598
H-10 E-2023 Alt. 31 Oct.

H-10 MISCELANEA

BAULES Y MALETAS
Las tenemos de todos tamaños de la mejor calidad, nuevos y usados, que realizamos durante este mes no compre sin ver nuestros precios.
JOYAS, MUEBLES Y ROPAS
Las liquidamos con el 50 0|0 de rebaja, no compre ni venda sin ver nuestra oferta, las compramos y empeñamos con módico interés, mucha reserva.
LA COMPETIDORA
Avelino G. Arango, S. en C. Gloria e Indio. Teléfono A-6827.
Misc. E-986 indf. 20 Ab.

DENTISTAS

Dr. Armando Roig y Palenzuela
MEDICO Y DENTISTA DE LA ASOCIACION "NTRA. SEÑORA DEL CARMEN" MEDICO DEL "DISPENSARIO TAMAYO" Consultas de 2 a 6. Plácido 49, altos. Teléfonos M-8002, I-2592.
E-948 indf. 1 Ab.

ESTA DANDO EXCELENTE RESULTADO EL COBRO DE LAS CONTRIBUCIONES POR MEDIO DE CHEQUES INTERVENIDOS

EL DIA TREINTA DE ESTE MES VENCE EL PLAZO VOLUNTARIO PARA EL PAGO DEL CUARTO TRIMESTRE DE CONTRIBUCION POR FINCAS URBANAS

LA POLICIA NACIONAL COBRARA HOY LA DIFERENCIA QUE SE LE ADEUDA

MOCION CONCEDIENDO TRES MIL PESOS A UN PERIODICO PARA UN NUMERO EXTRAORDINARIO.—RECTIFICACIONES DE RENTAS.—NOTAS DEL MUNICIPIO

El Tesorero Municipal, señor Ricardo Martínez, se muestra altamente satisfecho del resultado que se va obteniendo con la forma de cobros por él establecida para el pago de contribuciones municipales, por medio de checks intervenidos, que pueden los interesados remitir por correo, recibiendo después por la misma vía los recibos.

Dos semanas hace que está en práctica esta innovación y ya son muchos los contribuyentes que pagan en esa forma, adjuntando al check el recibo anterior. La Alcaldía desea, para facilitar el trabajo que esto ocasiona a la Tesorería, que los checks que se remitan para el pago de contribuciones sean de bancos pertenecientes al Clearing House. Como se nota un gran aumento en la recaudación por el cobro del cuarto trimestre de la contribución por fincas urbanas, el Tesorero Sr. Martínez, atribuye tal cosa a las facilidades que se dá a los contribuyentes con el nuevo sistema implantado.

VENCIMIENTO DEL CUARTO TRIMESTRE POR FINCAS URBANAS

En treinta del actual ha de vencer el plazo voluntario concedido por el Alcalde, para abonar sin recargo la contribución del cuarto trimestre por fincas urbanas, debiendo advertirse que dicho día el cobro será únicamente hasta las tres de la tarde.

INSPECCION DEL ALCALDE

Ayer tarde el Alcalde Dr. Gómez Arias, estuvo inspeccionando el trabajo en distintas dependencias municipales, después de haber firmado en la Contaduría Municipal, diversos libramientos u órdenes de pago.

COMPROBADOR ABSUELTO

El señor Fernando Saborido y Portuondo, Comprobador del Departamento de Impuestos, dió cuenta ayer al Jefe de esa dependencia señor Manuel de Cárdenas, del resultado del juicio correccional efectuado por acusación injusta que le hiciera el vecino de la casa Aramburo 59, al tener necesidad de realizar en ese lugar una comprobación, a presencia del señor Aurelio García, que también resultó acusado.

En el juicio correccional celebrado, tanto el señor Saborido Portuondo, como el señor García, resultaron absueltos.

CREDITO DE TRES MIL PESOS

La Cámara Municipal no pudo celebrar sesión en la tarde de ayer por falta de quorum.

El Dr. José Izquierdo ocupó la presidencia, actuando de Secretario el señor José Castillo, y comprobándose al pase de lista, que sólo se encontraban en el salón de sesiones 13 señores concejales.

Entre los asuntos que iban a tratarse en la sesión ordinaria que el Cabildo iba a efectuar ayer, se encontraba una moción concediendo un crédito de tres mil pesos al periódico "Heraldo de Cuba", para el número extraordinario que dicho colega publicará el día 20 de Mayo, en conmemoración a la festividad patriótica.

RECTIFICACIONES DE RENTAS

Detalle de los recibos expedidos por la Sección de Impuesto Territorial.

El Jefe del Departamento de Impuestos señor Manuel de Cárdenas, nos ha informado que por la Sección de Impuesto Territorial se están practicando numerosas rectificaciones de rentas de fincas urbanas, de acuerdo con las solicitudes presentadas por los propietarios.

Los recibos que han sido expedidos, y cuya relación incluimos, fueron remitidos a la Tesorería Municipal para que sean pagados por los interesados en el término de treinta días, incurriendo los que no lo hicieron en el 10 por ciento de recargo:

Escobar 51 de Emilio Fernández Suárez.
Villuendas 135, de Luis A. Santeiro.
Lagunas 68, de Luis M. Santeiro.
Factoría 23, de Emilio F. Suárez.
José de San Martín 8 de Isabel Curtiz de Collazo.
F entre 11 y 12, Reparto Batista, de José Bencomo.
Esperanza 38, de Luis N. Menocal.
Presidente Gómez 60, de José Gil.
Finlay 36, de Pedro Miguel de la Cuesta.
Villuendas 71, de Valentín Sánchez.
Gloria 94, de Mercedes M. Fernández.
A número 259, entre 25 y 27, de Bernardina Carretero.
Avenida de la República 132, de Francisco R. González.
10 de Octubre 221, de Benito García Pulido.
Aguiar 19, de Juana M. Parenta.
Compostela 47, de José J. Centurión.
Atlanta sin número, solar 3 manzana 10 de Manuel Porto.
Angeles 58, de Remos Galán González.
Curazao 1 de Vicente Pardo Suárez.
10 de Octubre 604, de Gaspar Vizoso.
10 de Octubre 562, de Caridad Martínez de Laudermann.
Carballo letras A y B, de José A. Ajuria.
Ave. Antonio Maceo 338, de Juana R. C. viuda de Ajjuria.
na R. C. viuda de Ajuria.
lephone Co.
Santa Catalina 66, de Pedro Laborde Martinto.
Santa Irene sin número entre S. Benigno y Flores, de Pedro Laborde Martinto.
Santa Catalina 111, de Julia Plá y Matrín.
San Nicolás 179, de Rafael Marina González.
San Anastasio entre Concepción y San Francisco Lawtown, de Eugenia Desvernine.
San Francisco entre 10 y 11 de Concepción Callejas.
San Buenaventura 56, de Silvia Fuentevilla López.
Zenea 92, de Alfredo Pequeño.
25, s|n. entre B y C Vedado, de Moisés Vieities.
Seis número 7, de José A. Ajuria.
Zenea 138, de Elvira López.
San Francisco 200, Víbora de Julia Cabrera Rodríguez.
Santa Irene 5, de Pedro Laborde Martinto.
Séptima y F, de Agueda Rosell.
27 y 30, Vedado, sin número, de Pedro Machado.
10 de Octubre 600, de Gaspar Vizoso.
Dolores e|S. Lázaro y S. Anastasio de Secundina Sánchez viuda de López.
Florida 47, de Belén Fernández.
Aguilera 18, de José de la Peña.
Infanta, Cerro s|n. de María A. Caula.
Aguilera 131, de Ceferino Pérez.
Finlay 61, de Enrique Llansó.
H. Vedado, número 41, de María Antonia Govín.
General M. Suárez 195, letra D de Luis Paredes.
General M. Suárez 195, letra C de Luis Paredes.
Fomento 7, de Manuel A Flores.
General M. Suárez 207, de Manuel Negreira.
Estrada Palma 66, de Mariano Casquero.

ERARIO MUNICIPAL

La recaudación obtenida por la Tesorería Municipal el día 18 del actual fué la siguiente:

Por Ejercicio Corriente 39,961.15 pesos. Por resultas $2,725.76. Para el Consejo Provincial, $2,533.02.

La existencia en caja:

EXISTENCIA EN CAJA

Ejercicio Corriente, $383,124.15. Fondo de pensiones a veteranos y de Contingente Sanitario 54,276.78 pesos. Resultas $889,205.42. Para el Consejo Provincial, $7.380.43. Presupuesto Extraordinario, pesos 287.94. Depósitos de todas clases $60,216.36. Total general 1.394,941.08 pesos.

LOS COBROS

Los cobros el expresado día por cuotas ocasionales ascendieron a la suma de $165.37; y por multas a la de $65.00.

CITADO EL JEFE DE BOMBEROS

Para que preste declaración como testigo en la causa número 507 de este año, ha sido citado por el Juez de Instrucción de la Sección Primera el jefe del Departamento de Incendios, Coronel Leopoldo Díaz de Villegas, quien deberá concurrir el día 30 del actual.

SIN LICENCIA

Dió cuenta al Alcalde la Policía, que se están ejecutando obras sin licencia municipal, en la casa Julio de Cárdenas 16.

LINEAS EN FORMA ACANALADA

Trasladó ayer a la Alcaldía el Gobernador Provincial, copia del decreto dictado por el Secretario de Obras Públicas, por el cual se dispone que en las calles, Avenidas y demás vías urbanas en que se instalen líneas para tranvías, deben ser éstas de forma acanaladas, para la protección del pavimento.

PAGO A LA POLICIA NACIONAL

El Alcalde Dr. Miguel Mariano Gómez, firmó ayer por la tarde el libramiento ordenando el pago de la suma de $28,565.00, por diferencias que se le adeudan al Cuerpo de la Policía Nacional.

Hoy por la mañana le será entregada esa cantidad al Pagador del citado Cuerpo.

UNA REBELION CONTRA EL SOVIET

Campesinos de Georgia se atrincheran en la frontera

GINEBRA, abril 19 (AP).—La delegación de Georgia, una de las tres repúblicas autónomas de la Federación Trans-Caucásica, ha informado a la Liga de las Naciones que los campesinos del distrito de Adjari se han rebelado, fortificándose en la frontera turca.

Desde Moscou se había dicho que no ocurría nada en Georgia, aunque en otras fuentes de información se supo que el pueblo georgiano se había rebelado contra la prohibición de los velos a las mujeres, y contra los fuertes impuestos del Soviet.

La delegación de Georgia dice que las tropas rusas no han querido hacer fuego contra el pueblo.

LA COOPERACION DE THE ASS. PRESS

Telegrama de Hoover en que reconoce el servicio prestado

NUEV AYORK abril 19. AP.—En su edición del sábado, "Editor and Publisher" publica el siguiente telegrama de saludo del Presidente Hoover a The Associated Press, en cuyo almuerzo anual, el lunes, pronunciará un discurso, y a la Asociación Americana de Editores de Periódicos, que también celebrará su convención anual la semana próxima, en Nueva York:

"Aprecio la cooperación que la Prensa me ha prestado con su eficiente manejo de las noticias, tan necesarias para el éxito de nuestra forma de gobierno, y con su influencia en la opinión pública, que se funda en el conocimiento exacto de los hechos."

SERVICIO AEREO A LAS ANTILLAS

3.324 pasajeros transportados en un trimestre, el año pasado

John A. Hambleton, vicepresidente de la Pan American Airways, trató del desarrollo de los transportes aéreos a las Antillas, diciendo que en el primer trimestre de 1929 fueron transportados 3,324 pasajeros y cien mil libras de correo, por los aires, entre Estados Unidos y las Antillas.

VAPORES DE TRAVESIA

LINEA HOLANDESA AMERICANA

El magnífico trasatlántico holandés de 17.000 toneladas:

"MAASDAM"

Saldrá fijamente el día 4 de Mayo, para los puertos de:

VIGO, CORUÑA, SANTANDER, BOULOGNE Y ROTERDAM

Próximas salidas para dichos puertos.
Vapor MAASDAM, 4 de Mayo.
Vapor LEERDAM, 25 de Mayo.
Vapor SPAARNDAM, 15 de Junio.
Vapor EDAM, 6 de Julio.
Vapor MAASDAM, 27 de Julio.
Vapor LEERDAM, 17 de Agosto.

VERACRUZ Y TAMPICO

Vapor LEERDAM, 27 de Abril.
Vapor SPAARNDAM, 18 de Mayo.
Vapor EDAM, 8 de Junio.
Vapor MAASDAM, 29 de Junio.
Vapor LEERDAM, 20 de Julio.

El nuevo y lujoso trasatlántico

"STATENDAM"

De 40.000 TONELADAS

de desplazamiento, saldrá en su primer viaje de New York, para Plymouth, Boulogne Sur-Mer y Rotterdam:

El día 27 de abril, y después:
El día 1 de Junio.
El día 29 de Junio.
El día 3 de Agosto.

Se expiden en esta Agencia pasajes para dicho servicio.

Para más informes dirigirse a:

R. DUSSAQ S. en C.
Oficios 22, 24 y 26
Teléfonos A-5639 y M-6278

E-68 Enero 17

Anúnciese en el Diario de la Marina

Temperaturas en Varias Ciudades

NUEVA YORK, abril 19 (A. P.) —Las temperaturas máximas en varias de las principales ciudades del mundo fueron hoy las siguientes:

	Fahrenheit	Centígrados
N. York.	58	14.4
Was'ton.	66	18.8
París.	68	20
Londres.	74	23.3
Berlín.	68	20
Roma.	65	18.3

TEMPERATURAS LOCALES
Durante las últimas 24 horas se han registrado las siguientes temperaturas en centígrados:
Máxima: 29-4.
Mínima: 19-1.
Media: 24-2.

LISTO EL PACTO CONTRA LAS FALSIFICACIONES

GINEBRA, abril 19. (AP) Hoy se aprobó el texto final del Tratado para suprimir las falsificaciones, por la Conferencia Internacional. Mañana será firmado el documento.

VAPORES DE TRAVESIA

"COMPAÑIA DEL PACIFICO" MALA REAL INGLESA

El lujosísimo trasatlántico de 25.500 toneladas de desplazamiento

Con magníficos camarotes de lujo en primera y segunda clase. Espléndida cámara de tercera con dos fumaderos, dos salones de comer, amplias cubiertas de paseo y magníficos camarotes para los señores pasajeros de tercera.

"ORCOMA"

Saldrá fijamente el día 28 de Abril.

VIGO, LA CORUÑA, SANTANDER, LA PALLICE, LA ROCHELLE Y LIVERPOOL

GRAN ESTABILIDAD, COMODIDAD, CONFORT, RAPIDEZ, SEGURIDAD.

PROXIMAS SALIDAS para ESPAÑA, FRANCIA e INGLATERRA

Vapor ORCOMA, el 28 de Abril.
Vapor ORDUÑA, el 2 de Junio.
Vapor OROPESA, el 19 de Junio.
Vapor ORBITA, el 30 de Junio.
Vapor OROYA, el 17 de Julio
Vapor ORCOMA, el 31 de Julio.
Vapor ORITA, el 14 de Agosto.
Vapor ORDUÑA, el 4 de Septiembre.
Vapor OROPESA, el 18 de Septiembre.

Para Colón, puertos de PERU y de CHILE y por el Ferrocarril Trasandino a Buenos Aires.

Vapor ESSEQUIBO, el 22 de Abril.
Vapor ORDUÑA, el 25 de Abril.
Vapor OROPESA, el 5 de Mayo.
Vapor ORBITA, el 19 de Mayo.
Vapor EBRO, el 20 de Mayo
Vapor OROYA, el 2 de Junio.
Vapor ORCOMA, el 16 de Junio.
Vapor ESSEQUIBO, el 17 de Junio
Vapor ORITA, el 30 de Junio.
Vapor EBRO, el 15 de Julio.
Vapor ORDUÑA, el 21 de Julio
Vapor OROPESA, el 4 de Agosto.
Vapor ESSEQUIBO, el 12 de Agosto.
Vapor ORBITA, el 18 de Agosto
Vapor OROYA, el 1 de Septiembre.
Vapor EBRO, el 9 de Septiembre.
Vapor ORCOMA, el 15 de Septiembre

Para NEW YORK

Vapor EBRO, el 5 de Mayo
Vapor ESSEQUIBO, el 31 de Mayo.
Vapor EBRO, el 28 de Junio.
Vapor ESSEQUIBO, el 26 de Julio.
Vapor EBRO, el 23 de Agosto
Vapor ESSEQUIBO, el 20 de Septiembre.
Vapor EBRO, el 18 de Octubre.
Vapor ESSEQUIBO, el 15 de Noviembre
Vapor EBRO, el 13 de Diciembre.

Servicio regular para carga y pasajes, con trasbordo en Colón a puertos de Colombia, Ecuador, Costa Rica y Nicaragua, Honduras, Salvador y Guatemala.

DUSSAQ Co. Ltd.
Oficios 30. Telfs. A-6540 y A-7218
"Nos hemos trasladado para los bajos del Centro Asturiano, esquina de Obispo y Monserrate."

Lloyd Norte Aleman

VAPORES CORREOS "YORCK" y "SEYDLITZ"
DE LA HABANA MENSUALMENTE PARA

VIGO, CORUÑA, GIJON, BOULOGNE, BREMEN

MAYO 3 Y 31
JUNIO 28
JULIO 26 Y AGOSTO 23

VIAJES ECONOMICOS

Y CON TODO CONFORT EN CAMARA Y EN LOS ESPLENDIDOS CAMAROTES DE LA TERCERA CLASE.
TRASBORDOS PARA CANARIAS Y SURAMERICA.
Boletines directos a todo los países de Europa, Siria y Palestina.

Pronto: "BREMEN" y "EUROPA"

Los más largos, más lujosos y más rápidos trasatlánticos del mundo
PRIMERAS SALIDAS DE NEW-YORK: JULIO 27, AGOSTO 23
NEW YORK — PARIS — LONDRES 5 DIAS
NEW YORK — BREMEN — BERLIN 6 DIAS

A. C. Fabricius y Cía., S. en C.
PARA CAMARA: OBISPO 28.—Teléfono A-3455.
PARA TERCERA: AMARGURA 1.—Teléfono M-8066

VAPORES CORREOS DE LA COMPAÑIA TRASATLANTICA ESPAÑOLA

SERVICIOS REGULARES DE PASAJE, CARGA Y CORRESPONDENCIA
LINEA RAPIDA PARA NEW YORK Y NORTE DE ESPAÑA
PROXIMAS SALIDAS

PARA VERACRUZ.
48 horas de viaje.
ALFONSO XIII, Febrero . . . 1
CRISTOBAL COLON: Febrero. 27
ALFONSO XIII: Marzo. 25
CRISTOBAL COLON: Abril . . 20
ALFONSO XIII: Mayo. 16
CRISTOBAL COLON, Junio . . 11
ALFONSO XIII Julio 7

LINEA PARA NUEVA YORK, VIGO, CORUÑA, GIJON, SANTANDER Y BILBAO
Próximas salidas
ALFONSO XIII: Febrero. . . . 6
CRISTOBAL COLON, Marzo . .
ALFONSO XIII Abril 3
CRISTOBAL COLON: Abril . . 27
ALFONSO XIII: Mayo 23
CRISTOBAL COLON: Junio . . 18
ALFONSO XIII: Julio 14

LINEA PARA NUEVA YORK, CADIZ Y BARCELONA
Próximas salidas:
MARQUES de COMILLAS, Feb. 2
ANTONIO LOPEZ: Febrero .. 18
MAGALLANES: Febrero 28
LEON XIII: Marzo 24
MANUEL CALVO: Abril 11
J. S. ELCANO: Abril 21
MANUEL ARNUS, Mayo . . . 17
ANTONIO LOPEZ: Junio . . . 1
MARQUES COMILLAS: Junio . 12
MANUEL CALVO: Junio . . . 28
MAGALLANES, Julio 8
ANTONIO LOPEZ: Septiembre. 13

Amplios comedores para pasajeros de tercera clase, servicio por camareros. Excelentes menús con vinos.
Estos vapores atracan a los Muelles de la Port of Havana Docks Co.
Para más informes dirigirse a:
MANUEL OTADUY
AGENTE GENERAL
Lonja Comercio, bajos. Apartado 707. Teléfonos A-6588, A-7900
HABANA

M.E.C.D. 2016

TELEFONOS A-3333 A-1014

ANUNCIOS CLASIFICADOS DEL DIARIO DE LA MARINA

TELEFONOS A-3333 A-1014

VAPORES DE TRAVESIA

COMPAGNIE GENERALE TRASATLANTIQUE

VAPORES CORREOS FRANCESES

Bajo contrato postal con el Gobierno Francés

TODOS LOS VAPORES DE ESTA COMPAÑIA ATRACAN A LOS MUELLES DE SAN FRANCISCO O MACHINA. PARA EFECTUAR EL EMBARQUE Y DESEMBARQUE DE PASAJEROS, EQUIPAJES y MERCANCIAS.

PROXIMAS SALIDAS

Para VERACRUZ.

Vapor correo francés "MEXIQUE" saldrá el 3 de Mayo.
" " " "ESPAGNE" saldrá el 3 de Junio.
" " " "CUBA", saldrá el 3 de Julio.
" " " "MEXIQUE", saldrá el 3 de Agosto.

Para CORUÑA, GIJON, SANTANDER, PLYMOUTH Y EL HAVRE.

Vapor correo francés "MEXIQUE", saldrá el 15 de Mayo a las 12 del día.

NOTA:—El equipaje de bodega y camarote se recibirá en el muelle de San Francisco o Machina (en donde estará atracado el vapor), solamente el día 14 de Mayo de 8 a 10 de la mañana y de 1 a 4 de la tarde. El equipaje de mano y bultos menores pequeños los podrán llevar los señores pasajeros al momento del embarque el día 15 de Mayo de 8 a 10 de la mañana.

Vapor correo francés "ESPAGNE" saldrá el 15 de Junio.
" " " "CUBA" saldrá el 15 de JULIO
" " " "MEXIQUE" saldrá el 15 de Agosto.

VIAJE EXTRAORDINARIO

del vapor correo francés "MEXIQUE" (antes "Lafayette") que vendrá únicamente a la Habana para salir de este puerto directo para VIGO, CORUÑA. SANTANDER y el HAVRE, el día 30 de JUNIO a las 12 del día.

SESIONES DE CINEMATOGRAFO DIARIAS EN LOS VAPORES DE ESTA COMPAÑIA, SEGUN CONTRATO CON LA CASA PATHE.

IMPORTANTE

Buena comida a la española.—Camareros y cocineros españoles.

LINEA DE CANARIAS

Para puertos de ISLAS CANARIAS y el HAVRE, saldrá sobre el 15 DE MAYO Y 10 DE JULIO DE 1929.
el espléndido y rápido vapor correo francés "NIAGARA".

Línea de NEW-YORK AL HAVRE, PLYMOUTH Y BURDEOS.

En esta Agencia se expiden pasajes por esta línea por los lujosos y rápidos trasatlánticos franceses "ILE DE FRANCE" "PARIS" "FRANCE", "DE GRASSE", "ROCHAMBEAU", etc., etc.

Para más informes dirigirse a:

ERNEST GAYE

O'Reilly Núm. 9 Apartado 1090. Teléfono: A-1476.

HABANA

"EMPRESA NAVIERA DE CUBA, S. A."

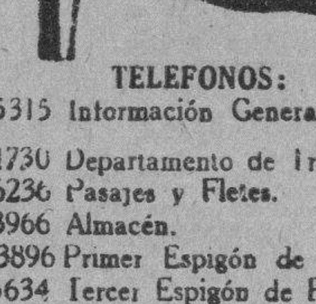

SAN PEDRO NUM. 6.—HABANA

APARTADO NUMERO 1641

Dirección Telegráfica:

CLAVES EN USO

"Emprenave"

A. B. C. 4a. y 5a. Edición.

Western Union.

Watkins and Apendix.

TELEFONOS:

A-5315 Información General.
A-4730 Departamento de Tráfico.
A-6236 Pasajes y Fletes.
A-3966 Almacén.
M-3896 Primer Espigón de Paula.
A-5634 Tercer Espigón de Paula.

VAPORES EN SERVICIO

Santiago de Cuba, Gibara, Habana, Baracoa, Las Villas, Guantánamo, Julián Alonso, Antolín del Collado, La Fe, Caibarién, Rápido, Cienfuegos, Manzanillo, Joaquín Godoy, Eusebio Coterillo y Jamaica.

PUERTOS DE ESCALA

COSTA NORTE

Caibarién, Nuevitas, Puerto Tarafa, Manatí (Victoria de las Tunas), Puerto Padre, Chaparra, (Holguín, Velasco y Bocas), Vita, Banes, Mayarí, Antilla, Preston, Sagua de Tánamo, (Cayo Mambí), Baracoa, Guantánamo y Santiago de Cuba.

COSTA SUR

Cienfuegos, Casilda, Tunas de Zaza, Santa Cruz del Sur, Manopla, Guayabal, Manzanillo, Campechuela, Media Luna, Niquero, Ensenada de Mora y Santiago de Cuba.

COSTA NORTE DE VUELTA ABAJO

Bahía Honda, Río Blanco, Berracos, Puerto Esperanza, Santa Lucía, (Minas de Matahambre), Río del Medio, Arroyos de Mantua y La Fe.

PUERTO RICO

San Juan, Ponce, Mayagüez y Aguadilla.

REPUBLICA DOMINICANA

Santo Domingo, San Pedro de Macorís y Puerto Plata

HAITI

Aux Cayes y Port Au Prince.

JAMAICA

Kingston.

PANAMA PACIFIC LINE

HABANA A

NEW YORK & CALIFORNIA

"S. S. VIRGINIA"

33,350 Toneladas

Saldrá el día 16 de Abril a las 6 p. m. para California (Vía el Canal de Panamá), tocando en San Diego, Los Angeles y San Francisco.

"S. S. MONGOLIA"

26,700 Toneladas.

Saldrá el día 20 de Abril a las 2 p. m. para:

NEW YORK

Agentes Generales y Consignatarios:

THE WEST INDIES SHIPPING & TRADING CO.

Wm. H. SMITH, Presidente.

OBISPO 75 HABANA Telf. A-7322

MISCELANEA

SANATORIO "DR. PEREZ-VENTO"

Enfermedades nerviosas y mentales. Para señoras exclusivamente.
Calle Barreto, número 62, Guanabacoa.

MISCELANEA

Marianao Industrial S. A.

Traslada su oficina y exhibición de Presidente Zayas, número 104, a su Fábrica, Marianao.

LIQUIDA todas las existencias **durante diez días a mitad de precios.**

M E-874 23 Abril

MATA MOSQUITO

"DULCE HOGAR"

El más maravilloso producto del mundo. Garantizamos su eficacia. Usando este sahumerio podrá dormir tranquilo y evitar enfermedades contagiosas. Pruebe hoy mismo.
30 centavos, 40 centavos, 50 centavos la caja.

"LA FLOR DE TOKIO"
O'REILLY 102

M E-798 Alt. 4 Abril

JOYAS DE OCASION a precios baratísimos vendemos un variado surtido de joyas modernas, procedentes de un remate que acabamos de realizar.

LIQUIDAMOS a precios reducidos un inmenso surtido de muebles.

DINERO, lo damos sobre joyas y objetos de arte, con interés módico. — Absoluta reserva.

LOS TRES HERMANOS

Consulado 94 y 96, entre Trocadero y Colón. Telf. A-4775.

M. E-855. 28 Abril

NECESITAMOS 10.000 PERSONAS

que quieran aprovecharse de esta oportunidad para aprender inglés en poco tiempo, con un nuevo, fácil y práctico método. El precio es barato y el éxito bueno. No pierda un momento más y mándenos su nombre y dirección y recibirá pronto interesantes informes gratis. Es un método distinto.
EL INSTITUTO UNIVERSAL (D. 56) 128 E. 86; NEW YORK

ESCUELA PRACTICA MERCANTIL

ANEXA A LA ACADEMIA DE BACHILLERATO Y COMERCIO
Empedrado 40.—Teléfono M-9470.

Creada ex profeso para dar enseñanza individual, exclusivamente práctica, a personas con alguna preparación que necesiten terminar pronto. Teneduría de Libros europea y americana. Cálculo mercantil y prácticas de oficina. Contabilidad técnica, sistemas centralizador y analítico, para grandes empresas. A cargo de experto profesor en contabilidad, auditor de importantes compañías. Clases desde las 3 p. m.

Nos encargamos de organizar y dirigir la contabilidad de toda clase de negocios.

M E-831 Alt. 30 Abril

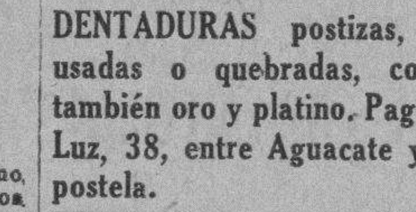

DENTADURAS postizas, viejas, usadas o quebradas, compro; también oro y platino. Pago bien. Luz, 38, entre Aguacate y Compostela.

DEPARTAMENTO DE COLCHONETAS, COLCHONES, COJINES, ETC.

Nuestro Departamento de colchones, colchonetas, alfombras, mosquiteros, cojines, etc., etc., presenta el surtido más completo de estos artículos.

Colchones y colchonetas, en todos los tamaños y calidades, desde $1.80, cojines de seda desde $4.00, cestos de mimbre desde $4.00

Mosquiteros para cama de una persona desde $2.00.

Mosquiteros con su aparato, a $6.50.

Colchones y colchonetas para niños en todas las calidades y precios. Mosquiteros desde $1.50.

También hemos recibido cojines de piel, en formas y colores variados, muy de moda para adorno y para automóvil, gabinetes y oficinas.

Edredones de seda en colores enteros y floreados.

Todos estos artículos pueden verse en el mismo departamento de colchones, colchonetas, etc.

El ENCANTO

E-958 Indf. 1 My.

Anúnciese en el Diario de la Marina

Mosquiteros

en todos los estilos, calidades y tamaños. Vea el extenso surtido que le ofrece "LA OPERA":

MOSQUITEROS DE MUSELINA

Para cama de niño	$ 1.00
Para cama de criados	„ 1.25
Para cama personal	„ 1.50
Para cama medio camera . .	„ 1.75
Para cama camera	„ 2.00

MOSQUITEROS DE REJILLA

superior calidad

Para cama de niño	$ 1.50
Para cama de criados	„ 2.00
Para cama personal	„ 2.50
Para cama medio camera . .	„ 3.00
Para cama camera	„ 3.50

Mosquiteros de tul y de Marquiset, de todos tamaños. Mosquiteros de Aro y de Aparato, en todas las calidades a los mejores precios.

COLCHONES, COLCHONETAS, ALMOHADAS, COJINES y EDREDONES. Vea nuestros precios antes de hacer sus compras.

ALFOMBRAS y ESTERAS para cuarto, sala, comedor y baño, en los estilos más nuevos.

ALFOMBRAS REVERSIBLES

Ovaladas, 55x110	$ 1.85
Rectangulares, 50x100	„ 1.00
Rectangulares, 40x80	„ 0.75

ESTERAS para cama, muy cómodas y frescas, propias para el verano, en todos los tamaños de cama.

SABANAS, FUNDAS, CUADRANTES, SOBRECAMAS y cuantos artículos de cama pueda usted necesitar, los encontrará en nuestro bien surtido departamento de "ROPA DE CAMA Y MANTELERIA".

"LA OPERA"

Galiano y San Miguel
Teléfono A-4548

E-876 23 Abril

Crónica Social

VELADA LITERARIA

La efectuará la sociedad Unión Fraternal para conmemorar los cuarenta y tres años de su fundación.

En la noche del 25.

UNA MERIENDA

El lunes 22.

Es la tercera tarde que en el El Ensueño, ofrece una fiesta de esta naturaleza el joven Wenceslao Serra, tan conocido en la vida social.

Empieza a las once y termina a las siete.

Los invitados llevan su merienda.

EN LA POLAR

La sociedad Jóvenes del Vals, anuncian una Jira para el 20 de Mayo.

Les tocará Ondina y Juan Belén Puig.

EL DIA CINCO DE MAYO

Para este cercano domingo, se han señalado las fiestas que en la sociedad El Fénix del Recreo, Máximo Gómez provincia de Matanzas, se verificarán un banquete y baile con una orquesta de Matanzas y otra de Cárdenas.

El señor Ramón Ufo en nombre de la Directiva, ha invitado para que concurran a ese floreciente pueblo, a las personalidades de nuestra política señores Comandante Galy Menéndez, General Campos Marquetti, Elizaga de Correos, Doctor Rosado Aybar, Manolo Delgado, hijo del Secretario de Gobernación, Cornelio Elizalde, Presidente del Club Atenas, Domingo Mesa, Secretario de la misma; Doctor Miguel 3. Céspedes, Ricardo Cabanas, los Representantes Prisciliano Piedra, Aquilino Lombard y otros.

Alberto COFFIGNY ORTIZ.

MISCELANEA

ACADEMIA DE MUSICA "MARIA ADAY"

Ave. de la República 309, bajos
PROFESORADO COMPETENTE

E 812 Mayo 3

"BROMO NEURALGINA"

Infalible contra los dolores. Jaquecas, neuralgias, insomnio, etc. Precio del sobre: cinco centavos. De venta en Farmacias y Droguerías.

E-833 30 Abril

DINERO

Sobre joyas y objetos de valor. La casa que menos interés cobra.

MUEBLES

Tenemos variado surtido. No compre sin ver esta casa. El precio lo pone el cliente.

JOYAS

De ocasión, variado surtido.

"LA PERLA"

Animas 84, casi esquina a Galiano.

Mic-10 11790 19 Abril

GRATIS

Informaciones, Matrimonios, Nacimientos, Ciudadanías y cuanto sea materia del Registro Civil, DIVORCIOS en plazos cómodos.—GABRIEL ROSA, Ex-Oficial del Registro Civil del Norte de la Habana.—Carlos III núm. 8 Teléfono U-1306. Mercurio. E-826. My. 6.

DIRECTORIO PROFESIONAL

ABOGADOS Y NOTARIOS

DR. FELIPE RIVERO Y ALONSO
Abogado y Notario

Abogado Consultor y Notario de la Asociación de Detallistas de la Habana. Notario de los Centros "Asturiano". "Balear" y "Cafés".
ESTUDIO DE ABOGADO DE LOS DOCTORES
Felipe Rivero y Alonso, Manuel F. de Cinca, Ricardo Elizalde e Hidalgo-Gato, Angel Radillo y Gancedo, Rafael de Zéndegui y Carbonell
Procurador: Urbano E. Gómez Cádiz. Chacón 25, bajos. Edificio de la Asociación de Detallistas de la Habana. Teléfonos M-1472 y A-8142. Cable: Rizenca.
E-2097 Indf. Oct.

DR. MANUEL ARANDA MUÑOZ
Abogado.

Asuntos hipotecarios, herencias, toda clase de asuntos civiles. Mercaderes número 9. Departamento 3. Teléfono M-6173.
E-1779 Indf. 1 Ag.

DR. OSCAR G. EDREIRA
ABOGADO

Reclamación de indemnización por accidentes del trabajo. Jubilaciones, Pensiones, Divorcios. Cobro de cuentas atrasadas. Asuntos Civiles y Contencioso-Administrativos O'Reilly 82, por Villegas. Telf. A-1582. E-645 18 Abril.

SAUL SAENZ DE CALAHORRA
ABOGADO
ANTONIO FERNANDEZ TOSCANO
PROCURADOR

Se hace cargo de toda clase de asuntos judiciales, tanto civiles como criminales y del cobro de cuentas atrasadas. Bufete: Aguiar No. 43, bajos, entre Empedrado y Tejadillo. Teléfono A-5024.
E-126 Indf. 1 Enero

DOCTORES EN MEDICINA Y CIRUGIA

DR. JOSE J. CHALONS
Médico Cirujano

DIRECTOR DE LA CASA DE SALUD "LA PURISIMA CONCEPCION" JEFE DE CLINICA DEL HOSPITAL "LAS ANIMAS"
Enfermedades infecciosas, sifilíticas y venéreas. Rayo 2, altos, esquina a San Rafael. Consultas de 3 a 5. Telf. M-2655.
E-459 19 Marzo

DR. H. FERNANDEZ AGUIRRE
TUBERCULOSIS
ESPECIALISTA DEL HOSPITAL DE PARIS.—MEDICO DE LA ASOCIACION DE DEPENDIENTES
Cura radical de la tuberculosis; ganglionar-osea-orticular, testicular, etc., por la vacuno-terapia vandremer. Consultas de una a tres p. m. Campanario 10, altos. Teléfonos M-1181 y M-1481.
E-452 16 Marzo

DR. JOSE A. TABOADELA

Medicina interna en general. Especialmente vías digestivas y nutrición en niños y adultos. Planes especiales de alimentación. Obesidad. Enflaquecimiento. Anemia. Diabetes. Artritismo. Tratamientos muy eficaces de las colitis y algunas formas de apendicitis. Tratamiento de las afecciones nerviosas. Neurastenia, Histerismo, Insomnio, etc., con los recursos más modernos y eficaces. Lunes, miércoles y viernes de 2 a 4. Reina 120. Gratis: Miércoles de 1 a 2.
E-796 3 Mayo

DR. JOAQUIN F. MONTES

Especialista en Niños y Partos. D, 13, entre 5 y 3, Vedado. De 2 a 4. Teléfono F-4334. E-221 23 Feb.

DR. MANUEL LOPEZ PRADES
MEDICO CIRUJANO

De las Facultades de Madrid y la Habana. Con treinta y ocho años de práctica profesional. Enfermedades de la sangre, Pecho, Señoras y Niños. Partos. Tratamiento Especial Curativo de las Afecciones Genitales de la mujer. Consultas diarias de 1 a 4. Gratis martes y viernes. Lagunas 63, bajos. Telf. A-0226, Habana.
E-837 10 Mayo

DR. GUILLERMO LOPEZ ROVIROSA

Enfermedades de las Glándulas Internas, Nutrición, Nerviosas y Mentales. Debilidad sexual, pérdidas, impotencias. Niños anormales atrasados, raquíticos. Bocios. Afecciones de la piel y de la sangre. Dispepsia. Colitis. Vías respiratorias. Rayos Ultravioletas aplicados al tratamiento de las afecciones de la piel, acne, etc., caída del cabello, calvicie, raquitismo, anemias etc. Electroterapia, corrientes D'Arsonvalización, diatermia, extirpación de verrugas, etc. San Lázaro 331, entre Infanta y Basarrate, de 5 a 7 p. m. Domingos de 4 a 5. Telf. U-3221. Consultas por correspondencia: $6.00. Giro postal.
E-1873 Indf. 7 Ag.

DR. J. M. VERDUGO
DE LA FACULTAD Y HOSPITALES AMERICANOS Y PARIS
Estómago e Intestinos.

Tratamiento eficaz de la úlcera estomacal y duodenal y de la colitis en cualquiera de sus períodos. Hígado y afecciones biliares. Enfermedades de la nutrición. Consultas de 1 a 3. Horas especiales previo aviso. Prado 60, bajos. Teléfono A-4425. E-1060 Indf. 1 Mar.

"POLICLINICA HABANA"

Suárez 32. Teléfono M-6233.

DR. GUILLERMO LEON
Director Facultativo

De Medicina y cirugía en general. Especialista para cada enfermedad. Consultas de 1 a 5 de la tarde y de 8 a 9 de la noche. Consultas especiales dos pesos. Reconocimientos $2.00. Enfermedades de señoras y niños. Garganta, nariz y oídos, (OJOS). Enfermedades nerviosas, estómago; corazón y pulmones, vías urinarias, enfermedades de la piel, blenorragia y sífilis. Inyecciones intravenosas para el asma, reumatismo, tuberculosis, obesidad partos, hemmorroides, diabetes y enfermedades mentales etc. Análisis en general. Rayos X, masajes y corrientes eléctricas. Los tratamientos y sus pagos a plazos. Telf. M-6233. E-1810 Indf 1 Ag.

DR. FELIX PAGES

CIRUJANO DE LA QUINTA DE DEPENDIENTES
CIRUJIA EN GENERAL
ESPECIALMENTE CIRUGIA ABDOMINAL, ESTOMAGO, INTESTINOS, HIGADO Y APARATO GENITAL DE SRAS.
Consultas: Lunes, Miércoles y Viernes, de 3 a 5. Domicilio: D No. 200, entre 21 y 23, Vedado. Teléfono F-4483.
E-1783 Indf. 1 Ag.

Dr. Manuel González Alvarez

CIRUJANO DE LA ASOCIACION DE DEPENDIENTES
CIRUGIA EN GENERAL
Consultas de 3 a 5. Martes, Jueves y Sábados. Campanario 59, entre Neptuno y Concordia. Teléfono A-9102. Residencia particular: calle 9 número 83, entre F y G, Vedado. Teléfono F-2441.
E-1792 Indf. 1 Ag.

Dr. Alberto S. de Bustamante

Profesor de Obstetricia, por oposición. Especialidad: Partos y enfermedades de señoras. Consultas los lunes y viernes de 1 a 3. Clínica Bustamante y Núñez. Teléfono F-3057. Domicilio: 15 entre J y K Vedado. Teléfono F-1862.

CLINICA BUSTAMANTE

J y 13, Vedado. Cirugía general y especial. Partos, Rayos X y Laboratorio. Teléfono F-1134. E-1777 Indf. 1 Ag.

DR. GOMEZ DE ROSAS

Cirujano Director de la Policlínica Nacional. Enfermedades de señoras, estómago, vías biliares y cirugía general. Consultas de 3 a 5, Cerro 551. Teléfono A-2560.
E-469 Indf. 16 Feb.

F. GARCIA CAÑIZARES

Catedrático Titular de la Universidad. Director Facultativo del Centro Balear. Médico de Visita del Hospital de Paula. Medicina general. Especialista en enfermedades venéreas, sífilis y de la piel. Gral. Aranguren (Campanario) número 119. Consultas: lunes, miércoles y viernes, de 3 a 5. No hace visitas a domicilio.
E-472 Indf. 7 Mayo

POLICLINICA INTERNACIONAL

Lealtad 143, entre Salud y Dragones. Teléfono A-0344. Director: David Cabarrocas. Médico Cirujano. Rayos X entregando la plancha: $3.00 y $6.00; Análisis Orina Parcial: $1.00; Análisis Orina Completo: $2.00; Análisis de Sangre, Exudado, Heces Fecales, Esputos etc. $3.00.
Consultas de 10 a. m. a 6 p. m. Sábados, días de fiesta y Duelo Nacional, de 10 a. m. a 12 m. Consultas Rayos X gratis todos los días. Consulta con inyección: $0.50; Turno Especial: $1.00; Visita del Médico de guardia: $2.00; Hora Especial: $3.00; Consulta para seguir tratamiento en su domicilio por 15 días: 3 pesos, con obsequio del patente necesario. Obsequio de patentes a los pobres.
E-2322 Indf. 1 Nov.

CORPORACION CLINICA

LUZ 44. TELEFONO A-0549, ENTRE AGUACATE Y COMPOSTELA. AGRUPACION DE MEDICOS CIRUJANOS Y ESPECIALISTAS SE TRATAN TODAS LAS ENFERMEDADES

ANALISIS, inyecciones, medicina y cirugía general. ALMORRANAS: curadas radicalmente SIN OPERACION. Especialistas de señoras y niños. (OCULISTAS). BLENORRAGIAS, IMPOTENCIA, SIFILIS Y DEMAS ENFERMEDADES.
RECONOCIMIENTOS con aparatos con la consulta: $2.00; RAYOS X, desde $5.00. PARTOS desde $10.00; RAYOS Ultra Violetas, corrientes, masajes etc. Medicinales, RADIUM, operaciones y otros tratamientos. Precios BARATOS. (CONVENCIONALES). Horas: 1 a 5 TARDE y 7 a 9 NOCHE. TATUAJES, VERRUGAS, MANCHAS ETC. son QUITADAS. Enfermedades nerviosas y mentales
E-1024 Indf. 24 Mayo

DR. GONZALO PEDROSO

CIRUJANO DEL HOSPITAL MUNICIPAL DE EMERGENCIAS
Especialista en vías urinarias y enfermedades venéreas. Cistoscopia y Cateterismo de los uréteres. Cirugía de Vías Urinarias. Consultas de 10 a 12 y de 3 a 5 p. m. en la calle de Avenida de la República 254. E-1728 Indf. 1 Ag.

DR. A. MARTH ARANGO

ENFERMEDADES DE LA PIEL, SIFILIS Y VENEREAS
Consultas de 11 a. m. a 1 p. m. y de 1 a 7 p. m. Horas especiales previo aviso. Marina 56, esquina a Vapor. Telf. U-4023.
E-2300 Indf. 3 Nov.

DR J. LYON

De la Facultad de París. Especialidad en la curación radical de las hemorroides sin operación. Consultas de 1 a 3 p. m. diarias. San Nicolás 28, altos, entre Animas y Lagunas. E-1812 Indf. 1 Ag.

DR. VALENTIN GARCIA
Medicina Interna.
Reina 104, bajos. Teléfonos.
A-3486—I-1640.
E-562 3 Abril

DR. JOSE LOPEZ CANTILLO

De las Facultades de Madrid, Habana, Santiago de Chile, Colombia, Costa Rica y Panamá:—Cáncer, Piel Venéreas y Sifilíticas. Virtudes 93-A. Consultas de 7 a 11 a. m. E-443 16 Marzo

DR. RICARDO ALBALADEJO

Especialista en vías urinarias. Tratamiento especial para la blenorragia, impotencia y reumatismo. Electricidad Médica y Rayos X. Prado 62, esquina a Colón. Consultas de 8 a 12 a. m. y de 1 a 5 p. m. Teléfono A-3344.
E-1787 Indf. 2 Ag.

DR. CELIO R. LENDIAN

Consultas todos los días hábiles de 3 a 6 p. m. Medicina interna especialmente del corazón y de los pulmones. Partos y enfermedades de niños. Calle 4 esquina a 11, número 15, Vedado. Telf. F-3869.

DR. BIENVENIDO GIROUD LESCANO

Medicina interna, sistema nervioso, cerebro y pulmón. Tratamiento de la tuberculosis con la sacocrisina combinación. Rayos X. Radiografía electroterapia, tratamiento del bocio sin operación. Consultas de 3 a 5. Infanta 75 letra F. Teléfonos M-3014 y U-2064. E-1830 Indf. 1 Ag.

DR. RODRIGUEZ CUELLAR

Tratamientos modernos de las enfermedades nerviosas, broncopulmonares, matriz y secretas en general. Aplicación de los últimos métodos de actinoterapia, sevovacunas e inyecciones de oro, endovenosas para la tuberculosis. Tratamientos científicos, rápidos para las enfermedades del estómago corazón, riñones y sangre. De 12 a 2. Reconocimientos: 5 pesos. Consulta: $2.00. Gratis: de 3 a 4. Telf. A-7820 Campanario 197, (entre Figuras y Concepción de la Valla. E-1199 2 Julio.

DR. MANUEL TEJERIZO

De las Facultades de la Habana y Madrid. Garganta, nariz y oídos. Consultas de 2 a 5. Teléfono U-3520. San Lázaro 370 altos, entre Aramburu y Hospital.
E-571 5 Abril

DR. JOSE VARELA ZEQUEIRA

Profesor de Anatomía de la Universidad. Cirujano Jefe de la Asociación Cubana de Beneficencia. Cirugía en general. Especialidad: Cirugía de la mujer. Consultas de 4 a 5. Gervasio 126, entre San Rafael y San José. Teléfono U-5410.
E-348 Indf. 1 Feb.

DR. A. G. CASARIEGO

Catedrático de la Facultad de Medicina, de los hospitales de París, New York, Calixto García y Clínica Covadonga. Especialista en enfermedades de los aparatos urinario y genital (hombres y mujeres). Consultas de 2 a 6. Neptuno 125, bajos.
E-2080 Indf.

DR. SANTIAGO VERDEJA NEYRA

CIRUJANO ESPECIALISTA EN ENFERMEDADES DE SEÑORAS DEL HOSPITAL NACIONAL "CALIXTO GARCIA"
Consultas de 1 a 3, en Trocadero 16, los lunes, miércoles y viernes. Servicios gratis para los pobres en la Sala "Weiss" de dicho Hospital, de 9 a 10 a. m.
E-573 Indf. 12 Marzo

DR. MANUEL VIAMONTE

Catedrático Auxiliar de Radiología y Fisioterapia de la Universidad. RADIOLOGO DE LA QUINTA "COVADONGA"
Concordia 64-A, esquina a Lealtad Teléfono A-6698. De 9 a 10 a. m. y de 1 a 5 p. m. Rayos X. Radium. Radioterapia Profunda Luz Ultravioleta y Electricidad Médica. E-1900 Indf. 19 Ag.

DR. GERMAN ARGUELLES

Especialista en enfermedades del aparato digestivo, con práctica en las principales clínicas de París, Berlín y Madrid. Gabinete: Velázquez número 27 (primero), Madrid.
E-649 19 Junio

Dr. J. A. Hernández Ibáñez

CIRUJANO UROLOGO DE LA ASOCIACION DE DEPENDIENTES
ENFERMEDADES VENEREAS, VIAS URINARIAS ENDOSCOPIA Y CIRUJIA DE LAS VIAS URINARIAS
Consultas: Neptuno número 78, esquina a Manrique. De 11 a. m. a 1 p. m. y de 4 a 5 p. m. Telf. A-5469. Habana.
E-1804 Indf. 1 Ag.

DR. ABELARDO LABRADOR

Consultas gratis para pobres de 8 a 12 de la mañana. Pagas de 3 a 6 p. m. Angeles 3, entre Reina y Estrella. Teléfonos A-0801 y U-2256. Especialidad en enfermedades de señoras, flujos crónicos, metritis etc. Partos, venéreo y sífilis, blenorragias, enfermedades del corazón y riñones diabetes, reumatismo crónico, enblanquecimiento. Tratamientos especiales por inyecciones neosalvalsán, etc.
Se hacen radiografías a precios módicos.
E-52 Indf. 10 My.

DR. JULIO FERNANDEZ
MEDICINA INFANTIL

Consultas: Lunes, miércoles y viernes, de 2 a 4. San José y Marqués González, altos. Teléfono U-2451. Habana.
E-269 Indf. 1 Feb.

HEMORROIDES

Curadas sin operación, radical procedimiento, pronto alivio y curación pudiendo el enfermo seguir sus ocupaciones diarias y sin dolor. Consultas de 1 a 5 de la tarde. Suárez 32, Policlínica P. Teléfono M-6223. E-1810 Indf. 1 Ag.

DR. ADOLFO REYES

ESTOMAGO E INTESTINOS EXCLUSIVAMENTE
Avisa a sus antiguos clientes que establecido nuevamente en su casa, Lamparilla 74, altos, pueden consultarlo de 9 a 11 a. m. y de 3 a 5 p. m.
E-759 25 Abril

DR. GONZALO AROSTEGUI

Médico de la Casa de Beneficencia y Maternidad. Especialista en las enfermedades de los niños. Médicas y quirúrgicas. Consultas de 12 a 2. Calle 11 entre K y L, Vedado. Teléfono F-4233.

DR. CARLOS ENSEÑAT
ANESTESISTA
Especialmente ETILENO
Hospital "Calixto García"
San Lázaro 364. U-3423.
E-582 8 Abril

DR. MANUEL GALIGARCIA
Enfermedades Nerviosas y Mentales

Especialista de la Asociación Canaria. Médico de Visita de los Servicios de Nerviosos y P. Enagenados del Hospital Calixto García. Ayudante de la Facultad de Medicina. Consultas: $6.00. De 3 a 5 diarias. J. 211, bajos, entre 21 y 23, Vedado Teléfonos F-2775 y F-5885. Sanatorio para tratamientos. Real 68, Arroyo Naranjo Informes en la consulta. E-1790 Indf

DR. VALENTIN GARCIA
Medicina Interna.
Reina 104, bajos. Teléfonos
A-3486—I-1640.
E-862 Indf. 4 Abril

DR. E. PERDOMO

Vías Urinarias, estrechez de la orma venéreo, hidrocele, sífilis, impotencia. Calle D y 11. Vedado. De 1 a 4. Telf. F-4822.

DR. HERNANDO SEGUI
Garganta, Naríz y Oídos
Prado, 38. De 12 a 3.
E-210 Indf. 11 Feb.

DOCTOR FLORES
EZCEMAS, ALMORRANAS

Ezcemas por antiguos que sean, se garantiza su curación por un procedimiento especial. Inyecciones Intravenosas para Reumatismo, Raquitismo, Linfangitis, Dispepsias y Blenorragia. Neurastenia por el procedimiento del doctor Monín. Electricidad Médica para Parálisis y Nerviosismo. Estrechez uretral y sífilis, curación garantizada. Almorranas: son curadas sin operación ni dolor, pudiendo el enfermo continuar sus trabajos diarios. Análisis orina: 2 y 3 pesos, completo. Impotencia. Curaciones por contrato. Análisis: Sangre, Esputos, Heces Fecales. Consultas diarias de 9 a 12 mañana y 9 a 10 noche. Acosta 64. Telf. M-1658.
E-363 Indf. 1 Febrero

DR. PEDRO A. BOSCH

Medicina y Cirugía, con preferencia partos, enfermedades de niños, del pecho y sangre. Consultas de 2 a 4. Aguiar 11. Telf. A-6488. E-762 Indf. 1 Ab.

DR. RAMON ASCANIO

Cirujano y Sub-Director del Hospital Calixto García. Cirugía y Enfermedades de Señoras. Consultas de 3 a 5 p. m. Martes, miércoles, viernes, sábados. 23 número 183, entre H e I, Vedado. Telf. F-2618.
E-1586 Indf.

DR. PEDRO MONTALVO

Medicina general con preferencia en enfermedades del estómago, intestinos y del pecho. Aplicación de Diatermia y Luz Ultravioleta. Consultas de 2 a 4 en Belascoaín 79. Teléfono U-5050. Sábados de 11 a 12. Avisos e información en el F-1972.
E-792 2 Junio

DR. J. B. RUIZ

Catedrático de la Universidad. De los Hospitales de Filadelfia, New York y Calixto García. Especialista en vías urinarias y enfermedades venéreas. Exámenes Uretroscópicos y Cistoscópicos. San Lázaro 221-C, de 1 a 3. Telf. U-6351. Para pobres de 10 a 12.
E-928 Indf. 1 My.

Dr. Francisco Javier de Velasco

Afecciones del corazón, pulmones, estómago e intestinos. Consultas los días laborables de 12 a 2. Horas especiales previo aviso. Salud 34. Telf. A-5418.
E-1784 Indf. 1 Ag.

DOCTOR S. PICAZA
De los Hospitales de París
y New York

Enfermedades del estómago, intestinos e hígado. Tratamiento eficaz de la colitis y afecciones biliares. Horas: de 2 a 4 y convencional, previo aviso. San Lázaro, 246. Telf. F-4918 E-1867 Indf. 7 Ag.

DR. PABLO RONQUILLO

Vías Urinarias, Piel y Sífilis. Gonorrea, Reumatismo blenorrágico, Impotencia, Neurastenia Genital, Riñón, Vejiga, Próstata. Reconocimientos pagos. Consultas diarias de 1 a 3 p. m. Pobres: lunes y jueves. San Rafael No. 102. Telf. U-1680.
E-2304 3 Dbre.

ENFERMEDADES SECRETAS

Antiguas, mal curadas y prostatitis, impotencia, esterilidad. Curaciones garantizadas en pocos días, sistema nuevo alemán, Dr. Jorge Winkelmaun, especialista alemán, 30 años de experiencia. Manrique 5-A, a todas horas.
E-1797 Indf. 17 Ag.

ANALISIS DE ORINA

Completo dos pesos. Prado 62 esquina a Colón. Laboratorio Clínico Químico del Dr. Ricardo Albaladejo. Telf. A-3344.
E-1788 Indf. 1 Ag.

DR. ANTONIO PITA
MEDICO CIRUJANO

Nuevo tratamiento en enfermedades nerviosas y crónicas por la Fisioterapia, contando con la mejor instalación de electricidad médica. Rayos X, Ultravioleta, sala diagnóstica, laboratorio, gran sala de Hidroterapia con baños rusos, turcos, luz, sulfurosos, duchas alternas, piscina natación, gimnasia, asistida por expertos. San Lázaro 45 de 2 a 4 p. m.
E-174 Indf. E-17.

DR. IGNACIO CALVO
PROTOLOGO

Cirugía especial del recto. Tratamiento médico de las hemorroides. Rectoscopia, sigmodoscopia. Carlos Tercero 209, esquina a Franco. Teléfono U-2266. De 4 a 5.
E-430 Indf. 14 Feb.

DR. ANTONIO M. CASTILLO

Médico clínico, de 4 a 6. Primera consulta: diez pesos. Egido 31. Telf. A-1558.
E-57 7 Febrero

LEPRA

Los médicos y personas interesadas que deseen conocer el nuevo libro del Dr. López Rovirosa, exponiendo la técnica de su ventajoso Nuevo Tratamiento contra la Lepra, pueden solicitarlo por correo en carta a dicho doctor, a San Lázaro 331, Habana. E-805 Indf. 4 Ab.

Dr. Alfonso E. Milla Solsona
CURA RAPIDA DEL FLUJO

Especialista Enfermedades Señoras. Servicio de Enfermeras. Tratamiento médico. Enfermedades: útero (matriz), ovarios y trompas. Consultas: Martes, jueves y sábados. De tres a seis. Pobres: miércoles y viernes. San Rafael 102. Telf. U-1680.
E-626 Indf. 23 Mayo

DR. ALFONSO SANCHEZ

Especialista de los Hospitales Necker y Lariboisiere de París. Vías Urinarias y enfermedades venéreas. Cirugía, Rayos X. Consultas de 1 a 5. Virtudes 88. Teléfono A-2008. English Spoken. On parle français. E-433 11 Marzo

CIRUJANOS DENTISTAS

DR. VALDES MOLINA
CIRUJANO DENTISTA

San Lázaro 205 (bajos) esquina a Escobar. Teléfono A-8583. Dentaduras de 15 a 30 pesos. Trabajos se garantizan. Consultas de 8 a. m. a 5 p. m. Los domingos hasta las 12 m. E-1885 Indf. 1 Ag.

DR. SALVADOR VIETA Y MORE
CIRUJANO DENTISTA

Curaciones rápidas de todas las afecciones de la boca por procedimientos modernos, especialidad en piorrea, abcesos y curaciones de todos los dientes, muelas y raíces desahuciadas, evitando las extracciones. Haciéndose cargo además de todos los trabajos concernientes a su profesión. Consultas y operaciones de 2 a 5. Calle 9 esquina a I, altos, Vedado. Teléfono F-4677.

E-1773 Indf. 21 Ag.

DR. GUERRERO DELANGEL
DENTISTA MEXICANO

Técnica especial para extracciones. Facilidades en el pago. Horas de consultas: de 8 a.m. a 8 p. m.. A los empleados del comercio, horas especiales para la noche. Trocadero 65-B, frente al café "El Día". Teléfono M-6395.

CLINICA DENTAL DEL DOCTOR J. M. GATELL
Médico y Dentista

Monte 226, al lado de Belascoaín. Montada a la altura de las mejores de América y Europa, cuenta con los mejores aparatos y sus especialidades en puentes y coronas de oro 22 kilates. Dentaduras postizas, último sistema; las extracciones por anestesia local garantizan no tener complicaciones y son sin dolor. Hora fija si lo desea el cliente. Trabajos rápidos y garantizados. Los pagos en plazos cómodos. Consultas desde las 8 de la mañana hasta las 8 de la noche. El doctor Gatell atiende personalmente a sus clientes y no tiene sucursales ni dentistas a domicilio. E-213 Indf. E-24.

DR. MONTAÑO

Cirujano Dentista. Especialidad Prótesis. Laureado con Medalla de Oro en el 1er. Congreso Dental de Cuba. Consultas de 9 a 12 y 1 a 8. Industria 100, altos. Teléfono A-8878. E-566 9 Abril

DR. OROSMAN LOPEZ
PROFESOR TITULAR DE ORTODONCIA DE LA UNIVERSIDAD
—Y—
DRA. MANUELA LOPEZ

Especialista en corregir defectos de posición en los dientes de niños y adultos. Procedimientos nuevos. 17 número 451 (altos), entre 8 y 10, Vedado. Telf. F-3211. Consultas de 8 a 4 p. m.
E-623 Indf. 1 4Marzo

DR. J. HERNANDEZ CALZADILLA
Cirujano Dentista

Especialista en extracciones sin dolor ni peligro en niños y señoras en estado con anestesia local o gas. Cura completa de dientes flojos y piorrea alveolar. Puentes y planchas de todas clases modernas sin encías. Trabajos de ortodoncia. Arreglo puentes, planchas partidas, faltas de dientes dejándolas nuevas. Consultas diarias hasta las 10 de la noche. Reina 74, bajos. Teléfono A-7537.
E-1817 Indf. 1 Ag.

OCULISTAS

DR. MARTINEZ FERRER

Enfermedades de los ojos. Calle A, 114, (entre 21 y 23), Vedado. Consultas de 2 a 4. Teléfono F-3474.
E-526 Indf. 27 Febrero

DR. C. E. FINLAY F. A. C. S.
PROFESOR DE OFTAMOLOGIA

Especialista en enfermedades de los Ojos y de los Oídos.
Calle 23 No. 246, altos, entre Baños y F. Vedado. Telf. F-1173.
Consultas de 11 a 12 y de 3 a 4 y por convenio previo.
E-1807 Indf. 1 Ag.

DR. JOSE ALFONSO
OCULISTA

Garganta, nariz y oídos. Consultas de 1 a 4. Máximo Gómez 286. Telf. M-2380.
E-1763 Indf. 1 Ag.

DR. HORACIO FERRER

ESPECIALISTA DE LAS ENFERMEDADES DE LOS OJOS
Consultas de 2 a 5 de la tarde. Consultas por la mañana a horas previamente concedidas. Ave. Wilson y L, Vedado. Teléfono F-4891. E-1780 Indf. 1 Ag.

DR. ALIPIO C. PORTOCARRERO
OCULISTA
GARGANTA, NARIZ Y OIDOS

Consultas de 12 a 4.
San Nicolás No. 52, Habana.
Telf. A-8627. E-1795.

COMADRONAS FACULTATIVAS

MARIA NUÑEZ MORAN

Facultativa en partos, comadrona del Centro Balear. Consultas y reconocimientos para asociadas y particulares en su gabinete, Lealtad 145-A, bajos, entre Reina y Salud, de 2 a 3 p. m. días laborables. Telf. M-1615. E-2585 Indf. 15 Dic.

JUANA PUIG
COMADRONA

Especialidad en Partos y reconocimientos. Consultas gratis. Marqués González 35, bajos, entre Pocito y J. Peregrino. Teléfono U-4543. E-982 4 Mayo

EDELMIRA MATARREDONA
COMADRONA

Facultativa en Partos, Universidades Madrid y Habana, últimos procedimientos científicos; inyecciones a domicilio. Consultas de 2 a 7. Telf. A-8248. Lagunas 1, bajos, esquina Galiano. E-813 19 Ab.

CONSUELO RUDA DE RODRIGUEZ
Comadrona

Con muchos años de práctica, los últimos procedimientos obstétricos. Asistencia de partos en su casa. Precios módicos. Consultas de 9 a 11 a.m. Marqués González 64. (bajos. Teléfono U-5824.
E-641 Indf. 19 Mzo.

GIROS DE LETRAS

ZALDO Y COMPAÑIA
Cuba Números 76 y 78

Hacen giros de todas clases sobre todas las ciudades de España y sus pertenencias. Se reciben depósitos en cuenta corriente. Hacen pagos por cable, giran letras a corta y larga vista y dan cartas de crédito sobre Londres, París, Madrid, Barcelona y Nueva York, New Orleans, Filadelfia y demás capitales y ciudades de los Estados Unidos, México y Europa, así como todos los pueblos.
E-1746 Indf. 1 Ag.

J. BALCELLS Y CIA.
S. EN C.
San Ignacio Número 33.

Hacen pagos por el cable y giran letras sobre New York, Londres, París y sobre todas las capitales de España, Islas Baleares y Canarias. Agentes de la Compañía Inglesa de Seguros contra incendios "The Royal. Administración de Bienes. E-1742 Indf. 1 Ag.

N. GELATS Y COMPAÑIA

106, Aguiar 108, esquina a Amargura. Hace pagos por el cable. Facilita cartas de crédito y giran pago por cable y giran letras a corta y larga vista sobre todas las capitales y ciudades importantes de los Estados Unidos, México y Europa, así como sobre todos los pueblos de España, Londres, París, Hamburgo, Madrid y Barcelona.

CAJAS RESERVADAS

Las tenemos en nuestra bóveda, construídas con todos los adelantos modernos y las alquilamos para guardar valores de los interesados. En esta oficina damos todos los detalles que se deseen.

N. GELATS Y COMPAÑIA
BANQUEROS

E-324 Indf. 1 Feb.

M.E.C.D. 2016

TELEFONOS A-3333 A-1014

ANUNCIOS CLASIFICADOS DEL DIARIO DE LA MARINA

TELEFONOS A-3333 A-1014

A ALQUILER CASAS

A-1.—Habana.
A-2.—Vedado.
A-3.—Cerro.
A-4.—Jesús del Monte.
A-5.—Víbora y Arroyo Apolo.
A-6.—Luyanó.
A-7.—Regla y Guanabacoa.
A-8.—Marianao.
A-9.—Diversos lugares.
A-10.—Casas de apartamentos.

A1. Habana

SE ALQUILA 2do. piso, Neptuno 29. Llave en los bajos. Telf. A-2024 y M-7573. A-1 S-2941 21 Abril

AVENIDA MENOCAL, 108-C
Se alquilan los altos de esta casa. Sala, 4 cuartos, servicios completos, entre Neptuno y San Miguel, una cuadra Carmelitas, nueva. Informan: Galiano 54. Llave bodega. Telf. M-5727. A-1 15789 25 Abril

GERVASIO 87, entre San Rafael y San José. Se alquilan los bajos de esta casa, compuestos de sala, comedor, 3 habitaciones, precio no importa, solo se desea familia de moralidad. La llave en los altos. Informan: ferretería Capitolio. (A-1) S-2933 23 Abril

ESPLENDIDOS ALTOS
Neptuno 165. Siete habitaciones, galería, dos lujosos baños, sala, recibidor, comedor al fondo, departamento de sirvientes. Llave mueblería bajos. Informan Telf. M-8950. A-1 15766 27 Abril

SE ALQUILAN los altos de moderna construcción. Quintín Banderas 70, antes Revillagigedo. Sala, cuatro cuartos, comedor. 40 pesos. A-1 15767 23 Abril

ALQUILO, Santiago 36, piso moderno, independiente. Sala, comedor, cuatro cuartos, baño intercalado, dos servicios, cocina. Llave bodega Pocito. Informes: A-8823. A-1 15780 22 Abril

ALQUILO UNA CUADRA DE BELASCOAIN
Altos primer piso con elevador y una planta baja, casa nueva, fresca y barata. Sala, recibidor, 5 habitaciones, baño intercalado, comedor, cuarto de criados, despensa y gran cocina, San Miguel 173 B el portero las enseña o en el segundo piso informan. A-1 15741 25 Abril

SE ALQUILA Habana No. 83 3er. piso sala, saleta y 3 cuartos, cocina de gas, $55.00 con fiador. Informan teléfono A-2686. A-1 S 2952 24 Abril

CERCA del Parque y de la Terminal moderna, sala, saleta, 4|4 baño completo, cocina gas y carbón. $50. A-1 15707 22 Abril

EN CARLOS III 239, esquina a Espada, se alquila a familias de gusto en $70, nueve piezas, altos, espléndida casa. No hay ventilada en la Habana. Muñiz informa. A-1 15632 22 Abril

EN 35 PESOS se alquilan los bajos de Corrales 237. Baño intercalado, cocina de gas y calentador. La llave en los altos. Teléfono M-5464. A-1 15675 25 Abril

SE ALQUILAN altos, Neptuno 202, esquina Lucena, propios para gabinete. Tienen sala, comedor, tres cuartos, servicios modernos. La llave frente casa empeño. Teléfono M-9305. A-1 15622 26 Abril

EN 60 PESOS, amplia casa. Peñalver 66, entre Lealtad y Escobar. Hermosa sala, comedor, siete cuartos, gran azotea, mucha agua, sumamente fresca. Informes en la esquina, botica. Se exige buena garantía. A-1 15336 20 Abril

CONCORDIA NUM. 2, BAJOS
Casi esquina Amistad. Sala, recibidor, 3 cuartos, cuarto de baño intercalado y con todos sus aparatos, agua fría y caliente, comedor al fondo, cuarto y servicio de criado, cocina, patio y traspatio. Precio: $60. La llave en la misma. Informan: I-5567. A-1 S-2922 22 Abril

EN CONSULADO
Se alquilan los frescos y espaciosos altos de Consulado 28. Informan: Telf. A-2474. A-1 S-2920 21 Abril

EN BELASCOAIN
Se alquilan los frescos y espaciosos altos de Belascoaín 7-B. Informan: teléfono A-2474. A-1 S-2921 21 Abril

SAN LAZARO 98, bajo interior independiente, sala, dos cuartos, cocina gas, servicios etc. Precio 30 pesos. Informes M-2863, noche F-2124. A-1 15023 28 Abril

BARATOS ALQUILO los cómodos altos de la casa Manrique 110, entre Zanja y Dragones. Tiene sala, saleta, dos grandes habitaciones. Las llaves esquina Zanja, carnicería. A-1 15542 23 Abril

SE ALQUILA Infanta 43-C, altos, compuesta de terraza, sala, saleta, cuatro habitaciones, baño intercalado y cocina de gas. Informes: Luis González. U-1157. A-1 15548 23 Abril

CHACON 8. En esta moderna casa se alquila la planta baja. Sala, saleta, cuatro cuartos, baño completo con calentador por gas, cocina ídem, servicio de criados. Precio de situación. Llave: Aguiar 82, entre Chacón y Tejadillo. Trato: Amargura 54. Teléfono A-5269. A-1 15529 23 Abril

SE ALQUILA Virtudes 160, bajos, compuesta de sala, saleta, tres habitaciones, baño completo y cocina de gas. Informes: Luis González. U-1157. A-1 15549 23 Abril

JESUS MARIA 47
Próximo a desocuparse se alquila el segundo piso, con cinco habitaciones, muy barato. Informan en el mismo y Teniente Rey 30. A-1 15511 21 Abril

SE ALQUILAN los bajos calle H Upman número 10, compuesto de sala, 3 cuartos, comedor, baño completo, cocina de gas. Informan: Telf. FO-1807. A-1 S-2891 21 Abril

HABANA 165, entre Jesús María y Merced, tranvías al frente; tres habitaciones, demás comodidades. Precio barato. Informan: Muralla 111. A-7468. A-1 15384 23 Abril

EN SAN MIGUEL 80, a una cuadra de Galiano, se alquila una planta baja y un primer piso, compuestos de sala, comedor, cuatro cuartos, baño, cocina, cuarto de criado, acabado de reconstruir. Informan: F-5226. A-1 15362 23 Abril

SE ALQUILA Zanja 127 altos casa fresca, sala, saleta, cuatro habitaciones y demás servicios, llaves bajos. Informes M-3568. A-1 15440 24 Abril

SE ALQUILA en San Rafael 142, a una cuadra de Belascoaín, un primer piso compuesto de sala, comedor, tres cuartos, con baño, cocina y cuarto criado. La llave en el café al lado. Informan: F-5226. A-1 15363 23 Abril

SE ALQUILA el piso tercero de la casa Obrapía 72. Las llaves en los bajos. Informan bufete Dr. Arcos. M-3741. A-1 15394 20 Abril

SE ALQUILA el piso principal de la casa Cárdenas número 7. Las llaves en los bajos. Informan: bufete Dr. Pichardo. M-3741. A-1 15393 20 Abril

SE ALQUILA el espacioso piso alto de San José 46. Las llaves en los bajos. Informan bufete Dr. Pichardo. M-3741. A-1 15392 20 Abril

PISO NUEVO
General Carrillo 151½. Informes: Teléfono M-6659. A-1 S-2888 21 Abril

ALQUILO ALTOS, Lealtad 145-B, entre Reina y Salud. Sala, comedor, cuatro habitaciones, baño moderno, abundante agua. Llaves en el 145-C, altos. A-1 S-2927 24 Abril

MALECON 316. Segundo piso, cinco cuartos, antesala, comedor fondo, baño moderno, $70. Al lado con elevador, lujoso, toda comodidad, $150. Informes: F-3186. A-1 15337 26 Abril

SE ALQUILA, Virtudes 122, altos. Sala, recibidor, saleta de comer, 7 cuartos, 2 baños, cocina y demás servicio. La llave en la misma, de 1 a 5. Informan en el teléfono F-1066. A-1 S-2883 24 Abril

EN EL MALECON. Se alquila el piso bajo de la casa Malecón 25, con seis cuartos, sala, saleta, comedor propio para familia o para sociedad. Casa de modas. Informan en Prado 88, (altos). A-1 15344 21 Abril

BELASCOAIN y San Miguel, altos de la "Noble Habana", se alquilan varios pisos modernos, muchas comodidades, mucha luz y ventilación. Lo mejor de la Habana, económicos, véalos. Informan peletería. A-1 S-2885 22 Abril

SE ALQUILA en Marqués González 6-B, altos entre San Rafael y San José, con sala, comedor, tres grandes cuartos, baño y servicio. La llave en la bodega. Informes: A-6420. A-1 15192 22 Abril

COMODO Y FRESCO alto con sala, comedor, tres grandes cuartos baño y servicios. Se alquila en San Rafael 141 y 153 entre Lucena y Marqués González. La llave en la bodega. Informes: A-6420. A-1 15193 22 Abril

MAGNIFICO ALTO fresco, con sala, comedor, cuatro cuartos, terraza, baño y servicio. Se alquila en Zanja 108, esquina a Oquendo. La llave en la ferretería. Informes: A-6420. A-1 15194 22 Abril

EN EL SUNTUOSO edificio Marta, Consulado 7 y 9 casi esquina a Prado se alquila un lujoso piso con todo el confort moderno. Precio razonable. Hay elevador día y noche. Informes el portero. A-1 15195 22 Abril

ACERA BRISA, primer piso muy fresco, Aramburu 42, sala, saleta, tres habitaciones, baño intercalado completo, cuarto servicio criados, cocina gas. Llaves Librería Albela. U-5783. A-1 15591 20 Abril

$50 PARQUE MACEO
A dos cuadras y una Marina modernos altos 27 No. 7, sala comedor, 3 cuartos, baño intercalado. Llave núm. 2. Informes M-6014. A-1 15603 20 Abril

SE ALQUILAN amplios y ventilados altos de la casa Estévez número 2, esquina a Monte, una cuadra del Mercado Unico, con sala, saleta, 4 cuartos, baño moderno, cocina de gas, comedor al fondo. Informan: Telf. M-4385. (A-1) S-2932 23 Abril

SE ALQUILAN los amplios y ventilados altos de la casa Oquendo número 21 compuestos de sala, saleta, tres hermosas habitaciones, cocina de gas y baño intercalado. Informa bufete del Dr. Ecay, Aguiar 73. Teléfono A-7884. A-1 15410 1 Mayo

ALQUILO en Cerrada de Atarés No. 10, entre Vigía y San Ramón, una casa con sala, tres cuartos servicios, etc. Se da barata. Informan F-5113. A-1 15567 21 Abril

LEALTAD 68, ALTOS
Alquilo moderna casa cinco habitaciones. Baño intercalado comedor, recibidor y servicio criados. Acera sombra, entre Virtudes y Concordia. La llave en los bajos. Informes Reina 25. Tel. A-5301. A-1 15308 22 Abril

ALQUILO cómodo piso, San Lázaro 122. Sala, comedor al fondo y 5 cuartos edificio nuevo, vista al Malecón muy fresco, hay elevador y todo confort. Informan en la misma. Tel. A-9564. A-1 S-2875 20 Abril

AGUILA 96, bajos. Se alquilan, muy amplios y próximos a S. Rafael, $100. Informan R. Pardo, en Cuba 52 de 3 a 5. A-7625. A-1 15327 21 Abril

ZEQUEIRA 12, BAJOS
A una cuadra de Monte. Casa con sala, saleta, dos cuartos, cocina, patio y servicios, $30. Llaves bodega. Informes: San Joaquín 33, Teléfono M-4803. A-1 15009 20 Abril

SE ALQUILA barata la casa Gloria 247 altos, compuesta de 3 cuartos, sala, saleta, comedor, cocina, baño moderno. Informan: Bernaza 60 Teléfono A-1789. A1 2866 20 Abril

ALQUILO casa Desagüe 59 entre Oquendo y Franco, dos cuadras Secretaría Sanidad. Sala, comedor, 2 cuartos, baño, patio, cocina se está pintando. Alquiler baratísimo. Llave Desagüe 71, Bodega. A-1 15483 21 Abril

SE ALQUILA el tercer piso de Compostela 77, compuesto de 6 habitaciones y demás servicios. Para más informes Compostela 79. Telf. M-9366. A1 15220 20 Abril

SE ALQUILAN hermosos altos acabados de construir en Ayesterán número 1-A, entre Carlos Tercero y Barnet, con sala, hall, tres cuartos, magnífico baño intercalado, comedor, cocina, cuarto y servicios para criados. También se alquilan en la planta baja del mismo edificio por Ayesterán y por Infanta, locales para establecimiento. Las llaves de los altos en la casa frente y las de los locales en el café Almendares, al lado. Informes en Dragones 64. Teléfono A-9642. A-1 14909 22 Abril

OBRAPIA NUM. 51
Acabados de pintar y reparar se alquilan los bajos para almacén o depósito, un primer piso y dos segundos pisos con comodidades para larga familia. Están dotados de todos los servicios y agua abundante por contar con bomba para elevarla. Las llaves e informes en San Pedro núm. 6, teléf. A-9619. A1 14937 20 Abril

AGUIAR, 134, ENTRE MURALLA Y SOL
Se alquilan estos magníficos y bien ventilados altos, compuestos de sala, recibidor, cuatro habitaciones amplias, baño intercalado, agua caliente, timbre eléctrico, cocina de gas, pantry, lavadero y cuarto de criados con servicio sanitario completo. Acera de la brisa. Informa: J. Barquín y Co., Muralla y Aguiar. Teléfono A-7858. A-1 S-2821 22 Abril

SE ALQUILA una casita de sala, saleta, dos cuartos, comedor, baño intercalado su patio, en la calle de Pozos Dulces número 3, dos cuadras del paradero del Príncipe. Precio $25.00. Informes en la misma y en teléfono U-1590. (A-1) 15036 21 Abril

SE ALQUILA, Aguiar 5 y 7, segundo piso. Precio de verdadera situación con una gran sala, comedor, 2 grandes cuartos, cocina de gas, servicio completo. Informes y llave: Cuarteles y Habana, bodega. Teléfono M-4844. A-1 S-2831 4 Mayo

SE ALQUILA la casa Cárdenas 3. Sala, saleta, cinco habitaciones con balcón a Corrales, 75 pesos. Llaves e informes: Zulueta 36-G. Telf. A-9266. A-1 14986 23 Abril

BERNAL 23. Se alquilan en 35 pesos estos modernos altos. 2 habitaciones. La llave e informes en los bajos. A-1 15043 20 Abril

SE ALQUILA, moderna, altos de esquina. Trocadero 46, esquina Aguila. Informes Sala, Primelles y Santa Teresa. Teléfono I-7305. A-1 14872 20 Abril

HABANA: Se alquila el tercer piso de la casa calle Mazón 31, frente al Parque Aguirre, que se compone de sala, comedor, tres cuartos, baño intercalado, cocina, servicios de criados. Precio: $55 mensuales. La llave en el primer piso.

HABANA: Se alquilan los altos de la casa O'Reilly 76, compuesta de sala, recibidor, tres cuartos, comedor, cuarto de baño, cocina y servicio de criados y dos cuartos en la azotea. Precio: $85.00 mensuales. La llave en los bajos.

PARA OFICINA: Precio reducido, se alquila en los altos de Empedrado 16, dos departamentos bien ventilados y con frente a la calle.

HABANA: Se alquilan los altos de la casa Habana, 3, con sala, dos cuartos, servicios sanitarios y cocina. Precio: 40 pesos mensuales. La llave en los bajos.

SEGUNDO PISO, altos de la casa Villegas 23 y 25, casi esquina a Empedrado, compuesta de sala, comedor, tres habitaciones, baño intercalado, cuarto y servicio de criados. La llave en el primer piso de la propia casa. Precio: $65.00. Informa Bufete de Arellano. Telfs. A-2218 y A-2478. E-802 Indf. 1 Ab.

SE ALQUILA una amplia y fresca casa de una sola planta, propia para oficinas o academia a precio de situación, más detalles en la misma. Habana No. 28 esquina a Peña Pobre. A-1 15057 20 Abril

LOMA DE LA Universidad, calle Mazón 2 A, piso segundo esquina a Neptuno. Sala, tres cuartos, baño intercalado, comedor servicio criados cocina de gas. Llaves San Lázaro y M, bodega. Informes Habana 186. Teléfono M-1541. A-1 15072 20 Abril

VILLEGAS 126 bajos entre Sol y Luz casa moderna, tiene sala, tres cuartos, comedor, baño completo y cocina de gas. Informes Habana 186. Teléfono M-1541. A-1 15073 20 Abril

BELASCOAIN 613 E
Se alquilan los altos modernos entre Figuras y Carmen, con sala, comedor, tres cuartos baño intercalado, cocina de gas, un cuarto y servicio en la azotea. La llave en la tienda. Informan Carlos Rodríguez. San Miguel 100. A-1 14400 23 Abril

ALQUILO los mejores altos de Hornos 8, sala y 5 cuartos a una cuadra del Parque Maceo, entre Ppe. y Vapor. Tel. U-6916. A-1 S-2763 25 Abril

SE ALQUILA en Monserrate 145 un piso alto con sala, comedor y tres habitaciones; está situada frente a la nueva Estación de Policía, entre Dragones y Teniente Rey. Informan: Manzana de Gómez 240. Teléfono A-4893. A-1 14009 21 Abril

A2. Vedado

Se alquilan para boarding o vivienda particular, los altos Línea 93 entre 6 y 8, Entrada independiente, escalera de mármol, vestíbulo, sala, hall, recibidor, gran comedor, cinco habitaciones grandes y cuatro baños completos, pantry, cocina, comedor y dos cuartos para servidumbre con su escalera y servicios aparte. Garage y cuarto de chauffeur con su servicio. (A2) 15453 24abr

SE ALQUILAN
Los altos de 10 esquina a 13, casa fresca y amplia, con garage, también se alquilan en 5a. esquina a 10, casas de 3 y 4 habitciones, moderna, precio de situación. Informes Dr. Jiménez. F-5167. A-2 S-2948 25 Abril

VEDADO. SE alquila en módico precio los bajos de 5ta. 44.1|2, entre D y E, a la brisa, con portal, sala, cinco cuartos amplios y demás comodidades, patio y traspatio. La llave al lado, en el 44. Informan: F-5469, después de las 10 a. m. (A-2) 15773 27 Abril

SE ALQUILA en el Vedado, calle F entre Tercera y Quinta, unos bajos modernos con sala, hall, cuatro habitaciones, baño intercalado, comedor al fondo y servicio de criados, en 50 pesos. Informan: M. de Gómez 240. Telf. A-4893. A-2 15798 23 Abril

SE ALQUILA una accesoria con sala, cuarto y comedor, Avenida Wilson y 2, Vedado. Informan en la Bodega. A-2 S-2955 21 Abril

AMPLIA casa se alquila en 11 No. 394 entre 2 y 4, Vedado, con jardín, portal sala, comedor, tres cuartos, baño completo, cuarto y servicios de criados y sótano. La llave enfrente 11 esquina a 4. Informes A-6420. A-2 15685 22 Abril

VEDADO. Se alquila una fresca y hermosa casa, con capacidad para boarding o para dos familias. Sala, comedor, pantry, ocho habitaciones de familia y cuatro de criados, dos portales cubiertos al frente, dos terrazas al fondo, cielo raso en toda la casa, garage para tres máquinas. Azotea con espléndida vista hasta el horizonte. Calle J número 135, entre Avenida Wilson y calle 15, a 50 metros del tranvía. Informan en Línea esquina a J. A-2 15629 28 Abril

VEDADO, CALLE 23
Entre J e I, casa Renacimiento Español, piso alto. Sala, saleta, hall, 4 habitaciones, precioso baño, comedor, pantry, cocina gas, cuarto servicio criados. Precio rebajado. A-2 15627 25 Abril

SE ALQUILA EN $60.00
Los modernos y frescos altos de la calle 12 número 25, entre 13 y 15, Vedado. La llave en los bajos. Informan en Compostela 94. A-2 15651 22 Abril

VEDADO, CALLE 15 número 483, entre 26 y 28. Se alquila casita con sala, dos cuartos, comedor, cocina y cuarto de baño, con agua caliente. Pintada en colores. Precio: $22. Informes Telf. F-1183. A-2 15532 27 Abril

VEDADO, K, 195, fresca casita interior, portal, sala, comedor, 2 cuartos, cocina, baño, patio. $33.00. Informan en la misma de 1 a 5. A-2 15662 26 Abril

VEDADO. Se alquilan los altos de la casa calle A entre 27 y 29 Núm. 262. Cuatro dormitorios, garage y demás comodidades. Informan en 2 número 8, entre 9 y 11. F-1173. A-2 15672 23 Abril

VILLA ELENA, calle 21 número 24, entre K y L, de dos plantas y sótano. En los altos 5 habitaciones, una sala y dos baños. En los bajos 3 dormitorios, sala, comedor, un baño hermoso, cocina, pantry, dos cuartos para criados y terraza al frente. En el sótano garage para dos máquinas y local amplio para cuartos de chauffeur y demás servidumbre. Jardín al frente y gran traspatio con frutales. La entrada para máquinas muy amplia. La llave en la misma. Informes: F-1047 y F-2040. A-2 15658 21 Abril

ALQUILO la casa 285 calle D, Vedado, entre 27 y 29, toda decorada. 4 habitaciones, 3 de criados, baño intercalado, garage 2 máquinas. Precio: $110. Informan: D 281. Telf. F-4670. Betancourt. A-2 15654 25 Abril

VEDADO. Se alquilan el bajo de la casa A y 29, a dos cuadras de la línea de 23 y a una de la de Marianao. Sala, comedor, tres habitaciones, baño intercalado, habitación y baño para sirvientes, cocina con entrada independiente, gran portal, jardín y patio. Alquiler módico. Informes: Telf. F-4878. A-2 15631 28 Abril

SE ALQUILA en la calle 15, entre 18 y 20, Vedado, unos altos, casa de moderna construcción, muy fresca, compuesta de sala, comedor, dos cuartos grandes, baño moderno, cocina con gas o carbón. La llave en los bajos. Telf. F-2479. A-2 S-2925 25 Abril

CALZADA 134, bajos frescos y ventilados, compuestos de ocho amplias habitaciones, lujoso baño moderno. Sala, saleta, decorado comedor al fondo, doble servicio de criados, garage, patio y traspatio. Llave al frente. Telf. FO-1051. A-2 15386 24 Abril

EN EL EDIFICIO Arcos, calle F, entre 19 y 21, Vedado. Se alquilan frescos y cómodos pisitos exteriores e interiores. Informan en el mismo. Preguntar por el Conserje, señor Fermín. A-2 15397 20 Abril

SE ALQUILA en 19 número 243, entre E y F, Vedado, el piso alto, propio para personas de gusto. Informan en el fondo, en el Edificio Arcos. Preguntar por el Conserje, Sr. Fermín. A-2 15396 20 Abril

SE ALQUILA la casa Baños entre 25 y 27, Vedado, acabada de reconstruir, propia para personas de gusto. Las llaves en la misma. Informan buefete Dr. Arcos. M-3741. A-2 15395 20 Abril

VEDADO. ALQUILAN altos, Calzada esquina a B. Sala, recibidor, comedor, 5 cuartos, cocina de carbón y calentador, cuarto servicio criados. Llave al lado. Informes: Baños 8-B. A-2 14889 22 Ab.

SE ALQUILAN espaciosos y ventilados altos y bajos, situados en la calle 2 entre 27 y Zapata, Vedado. Informan: teléfono M-8654. A-2 S-2835 21 Abril

VEDADO, 15 número 337, entre A y B, alquilo casa. Jardín portal, sala, comedor, cuatro cuartos y demás comodidades. Llave al lado. A-2 15003 21 Ab.

SE ALQUILA amplia casa en N número 20, entre Línea y 17, Vedado, con jardín, portal sala, comedor, cuatro grandes habitaciones, baño completo, cocina y calentador de gas. Cuarto y servicios de criados. Informes: A-6420. La llave en la misma. A-2 15191 23 Abril

VEDADO. Se alquila en lo más fresco de la calle 27 una hermosa residencia de una sola planta para familia de gusto, con cinco cuartos, dos baños intercalados garage, hermosa galería, cuarto y servicio de criados, un gran patio con árboles frutales. Informan 27 y B, bodega. A-2 15477 21 Abril

VEDADO. SE ALQUILA barato moderno fresco chalet, calle C número 225. Lo viven propietarios. Para verlo: de 9 a 11 a. m. A-2 15407 21 Abril

VEDADO, PRIMERA, entre B y C. Alquílase planta alta con balcón a la calle. Recibidor, sala, hall, cuatro cuartos, baño intercalado, cocina de gas, calentador, pantry, cuarto servicios de criados, con o sin garage. F-1288. A-2 15365 21 Abril

SE ALQUILA casa amueblada, 3 dormitorios y su baño en I No. 206 altos entre 21 y 23, precio económico. Informan en la misma o Bodega de I No. 209. Ve-

ALQUILO casa Avenida de los Presidentes No. 254 entre 25 y 27, con portal, sala, 3 cuartos baño intercalado, comedor, cocina, cuarto y servicio de criado. Informan en la misma altos. A-2 S-2876 25 Abril

CASITAS INDEPENDIENTES A $13
Vedado, a cuadra y media del tranvía de la calle 23. Portal, sala, cuarto, servicios sanitarios, patio todo independiente. Fiador o dos meses en fondo. Preguntar por Otero, bodega Las Mercedes, calle dado, acera brisa. M-7313. A-2 S-2904 22 Abril

VEDADO. En $200. Se alquila la espléndida casa de una sola planta, calle M número 35, entre 19 y 21, con garage y demás comodidades. Informan: M número 37, bajos. Telf. F-5771. Se desocupa para fin de mes todo. Puede verse con permiso especial y conviniera las condiciones. A-2 S-2845 28 Abril

CALLE 10 No. 161, entre 17 y 19, Vedado; altos modernos, sala, tres cuartos, closets, hall, cocina de gas, baño intercalado completo, cuarto y servicio criados. Llave bodega esquina 17. Informan: M-2863, de noche F-2124. A-2 S-2740 25 Abril

ENTRADA DEL VEDADO. Altos: 5 habitaciones, hall, dos baños, habitación criada, terraza frente fondo, garage, habitación chauffeur, habitación en la torre. $140.00. F-5885. J número 211, entre 21 y 23. A-2 E-832 24 Abril

SE ALQUILA la hermosa casa situada en la calle Línea esquina a 12, en el Vedado, compuesta de portal, sala, comedor siete grandes cuartos, 2 baños para familia, 2 patios interiores, 3 cuartos para criados, baño para criados, cocina repostería y garage para 2 máquinas. Informan: teléfono F-1792. (A-2) 15216 22 Abril

SE ALQUILA en el Vedado una manzana de terreno situada en las calles 2 y 4, 11 y 13, con su casa en el centro de la misma con portales por los cuatro costados, espaciosas habitaciones y baños garage para varias máquinas. Informan: Manzana de Gómez 240. Telf. A-4893. A-2 14007 21 Abril

EDIFICIO TAVEL, 21 Y C
Se alquilan casas con sala, comedor, cocina y baño con dos, tres y cuatro habitaciones; otra con sala, cuarto, cocina y baño. F-6252 y U-1710. A-2 S-2521 1 Mayo.

A3. Cerro

SE ALQUILAN casitas independientes con sala, cuarto, cocina, servicios y patio $14 Magnolia pasaje Cogul, entre Buenos Aires y San Antonio, Cerro, informan al lado, fábrica de confituras. A-3 15128 23 Abril

CASA BARATA y buena, $25. Se alquila. Tiene sala, comedor, 3 cuartos. San Cristóbal letra A y Prensa, una cuadra del paradero de tranvías del Cerro. Llaves en bodega de esquina. Su dueño: Daoiz número 15, Telf. I-6898. Sierra. A-3 15758 24 Abril

ZEQUEIRA 52-A altos modernos, sala, comedor, 3 cuartos, baño intercalado completo, cocina gas. Informes M-2863, noche F-2124. Llave, bodega. A-3 15732 3 Mayo

HERMOSA CASA
Con portal, sala, recibidor, comedor, tres cuartos, baño intercalado, cuarto y servicio para criado, patio y traspatio. Santa Catalina número 8, casi esquina a San Pablo, Cerro. Informan: Telf. X-3657. A-3 S-2955 22 Abril

AMPLIOS Y FRESCOS ALTOS
Sala, recibidor, comedor, 3 cuartos, baño y demás servicios. Domínguez letra C, casi esquina a la Calzada del Cerro. Teléfono X-2651 informan. A-3 S-2954 22 Abril

CERRO 458-B, casi esquina a Patria. Se alquila un piso bajo con portal, sala, comedor, dos habitaciones, cuarto de baño y cocina de gas. Alquiler módico. Informan en los altos. A-3 15366 21 Ab

A4. Jesús del Monte

ALQUILO casa en Arango núm. 4, entre 10 de Octubre y Fomento con portal sala, tres cuartos, informan bodega 10 de Octubre y Municipio, teléfono X-2235. A-4 14901 20 Abril.

SE ALQUILAN LOS ALTOS
Más frescos y modernos que existen: Arango 177, a dos cuadras Jesús del Monte, espaciosa sala, saleta, dos grandes cuartos, cocina, baño intercalado, hall. Informa Antonio Vispo, Infanta 8. Teléfono M-5348. (A-4) 15623 22 Abril

CASITAS con luz $15 independiente, mampostería, nuevas muy frescas, San José y Altarriba, Jesús del Monte, muy frescas. I-5361. A-4 15708 22 Abril

JESUS DEL Monte. Santa Ana y Luco, se alquilan los frescos altos acabados de pintar. Sala, saleta, tres cuartos. Baratos. A-4 15748 28 Abril

CALZADA DE Jesús del Monte 463, hermosa casa (una cuadra Reparto Chaple) esquina Altarriba, frescos altos para numerosa familia. Recibidor, sala, 7 habitaciones y 2 baños completos intercalados, comedor al fondo, pantry, cocina, cuarto y servicio criados. Garage con cuarto chauffeur y servicio. $120. En la misma informan, de 1 a 6. A-4 15663 26 Abril

CASI REGALADAS, 12 y 14 pesos, Serafines 83, entre Vega y Flores. Alquilo casitas independientes de mampostería y pisos mosaicos 2 habitaciones, patio, cocina, servicios y luz. Informan: departamento 21. Teléfono A-3970. A-4 15616 26 Abril

SE ALQUILA casita Mangos 3-B, interior número 1,; en 15 pesos. Teléfono I-1672. A-4 15519 20 Abril

SE ALQUILAN los bajos de Jesús de Monte 409, con sala, recibidor, comedor y 6 habitaciones y baño completo. Precio: $75.00. Informan en los altos. Telf. I-2393. (A-4) S-2916 20 Ab.

CALZADA DE Jesús del Monte 465. Se alquilan altos y bajos independientes, de moderna construcción. La llave en el número 420. Informes: F-3033. A-4 15431 22 Abril

A5. Víbora y A. Apolo

ESTRADA PALMA
Y Juan Bruno Zayas, alquilo altos modernos, recién construidos, con sala, recibidor, hall, cinco habitaciones, dos baños, comedor, cuarto de criado, cocina y garage. La llave en el chalet verde de la esquina. Informan: Telf. I-5916. A-5 S-2893 20 Abril

SE ALQUILAN los frescos y hermosos altos, Calzada de J. del Monte número 633. Se compone de sala, antesala, cuatro cuartos, cocina de carbón y gas, baño intercalado y servicio criados. Puede verse todos los días de 2 a 5. Informan M-4245. A-5 15795 22 Abril

EN $32 ALQUILO Milagros 102 esquina a Lawton, hermosa casa compuesta de sala, comedor y 3 habitaciones, todo muy amplio y fresco la llave en el puesto. Informan M-4747. A-5 15734 23 Abril

ALQUILO $25 una casa, antes ganaba $35, Goicuría entre Luis Estévez y Lacret, llave en No. 34, portal, sala, comedor, dos habitaciones, servicio intercalado calentador cocina y patio, una cuadra tranvía, Santo Suárez. Tel. I-2093. A-5 15738 21 Abril

SE ALQUILA. Sala, comedor, dos cuartos, baño intercalado, patio, servicios etc. Veinte pesos. Lacret 7, entre Juan Delgado y Goicuría. A-5 15503 20 Ab.

CASITAS HERMOSAS y nuevas con portal, 2 grandes departamentos, buena cocina, servicio y patio $20. Dolores y Diez, Lawton. Teléfono M-7233. A-5 15343 26 Abril

SE ALQUILA la casa Josefina número 10, con sala, comedor, 3 habitaciones, servicio y cocina. Informan: Josefina número 32. A-5 S-2822 22 Abril

SE ALQUILAN los cómodos y frescos altos de Estrada Palma 58. Punto inmejorable. Llaves e informes en los bajos. A-5 15637 23 Abril

SE ALQUILA, Libertad 42, entre Mayía Rodríguez y Goicuría, una casa compuesta jardín, portal, sala, saleta, 2 habitaciones, baño y cocina. Informan en el 46. A-5 S-2946 23 Abril

ALQUILO, $14 con luz, casitas interiores dos departamentos, cocina, baño independiente, Armas 58, frente al parque Lawton, una cuadra tranvías y guaguas. A-5 15649 28 Abril

LAWTON, San Anastasio 70, entre San Francisco y Concepción, sala, saleta, 4 cuartos, comedor, baño, cocina, servicio criado. $55.00. Llave al lado. A-5 15661 26 Abril

LAWTON. SE alquila la casa calle Novena número 19, entre San Francisco y Avenida Acosta. Tiene jardín, portal, sala, saleta, cinco cuartos, baño moderno intercalado, comedor, cocina, agua fría y caliente, galería, garage, traspatio, dos tanques de mil litros cada uno. Muy fresca y ventilada. Puede verse a todas horas. Informan: Telf. F-3858. A-5 15635 21 Abril

SE ALQUILA la casa calle de Encarnación 43 B, se compone de jardín, portal, sala, dos cuartos, baño comedor y cocina, patio y traspatio, llave en los altos. Informan General Lee 12, Víbora. A-5 15272 20 Abril

CALZADA de la Víbora, esq. a Genaro Sánchez, frente al paradero de la Havana Central, se alquila un piso alto con sala, hall, dos cuartos, terraza, calentador y servicios. La llave en la misma. Informes A-6420. A-5 15190 22 Abril

SE ALQUILA en Calzada de Jesús del Monte 508-Bis, casi esquina a Milagros, con sala, comedor, tres cuartos, patio, servicios y azotea. La llave en la ferretería. Informes: A-6420. A-5 15196 22 Abril

VIBORA, Milagros 60 cerca de la Calzada se alquila por $40.00 sala, comedor 3 cuartos y cocina, patio y servicio. Informes F-5668. A-5 S-2850 23 Abril

ALQUILO FRESCA y ventilada casa, Vista Alegre 12, entre Buenaventura y San Lázaro. Portal, sala, recibidor, tres cuartos, servicios completos, comedor, cocina gas, cuarto y servicio criado y garage. Llave bodega. Informan: San Mariano 39. I-6071. A-5 14722 21 Abril

POR SOLO 30 pesos se alquilan los cómodos altos de Cortina 42, entre Santa Catalina y Milagros, a media cuadra de la línea de Santos Suárez. Ventilación por todas partes y agua abundante. Véalos. A-5 14982 23 Abril

A6. Luyanó

SE ALQUILA en Guasabacoa esquina a Concha, pisos altos modernos, desde 28 pesos. Tienen tres habitaciones, sala, cocina y buen baño. Informan: Manzana de Gómez 240. Teléfono A-4893. A-6 14008 21 Abril

ATENCION
Acabada de fabricar se alquila la espléndida y ventilada casa de Segunda 27-A, Reparto Rosalía, con servicios modernos, agua abundante en dos departamentos, juntos o separados. Informan Segunda y Miranda, bodega. Telf. X-2387. A todas horas, y M-6181, de 6 a 12 a. m. Pedro. A-6 15541 23 Abril

CASITA, EN $16.
Cueto y Enna, Luyanó, alta, con dos balcones, sala, habitación y servicios. Informan en la misma teléfono M-4663. Con luz. A-6 15248 22 Abril

A8. Marianao

SE ALQUILA en $25 la casa Pasaje D, entre Dos y Tres, Reparto Buena Vista, compuesta de sala, saleta, tres cuartos, cocina y baño. La llave en la bodega de la esquina. Informes: Telf. F-4272. A-8 S-2966 24 Abril

DELICIOSO, para verano, chalecito propio para matrimonio en lo más céntrico de Almendares. Teléfono I-7780. A-8 15551 21 Abril

ALTURAS de Almendares, lo mejor, Avenida de los Aliados 23, alquilo hermosa residencia con o sin muebles. Informes en la misma. (A-8) 15491 21 Abril

SE ALQUILAN cuatro chalets modernos, en 25 y 30 pesos, jardín, portal, sala, saleta, dos cuartos, baño cocina, patio. Otro; dos cuartos más y garage, 40 pesos, situados calle Almendares, Reparto Nogueira, Marianao. Informan chalet Villa Tita, calle Línea y Santa Emilia, mismo Reparto teléfono FO-7976. A-8 15721 21 Abril

ALQUILO casa 7a. esquina 6a. Reparto La Sierra, frente al Parque. Jardín, portal, sala, comedor, bajos. Cinco habitaciones, dos baños altos. Garage cuarto de chauffeur. Llave otra esquina. Informan F-5495. Precio 100 pesos. A-8 15458 26 Abril

SE ALQUILA Casa Quinta en Buenavista frente a la Estación del tranvía, con sala, antesala, comedor, 5 habitaciones y 2 baños en el piso bajo y 3 habitaciones y un baño en el piso alto. Cocina, repostería, cuartos de criados y garage. Para informes, teléfono FO-1888 de 8.00 a 12.00 a. m. A-8 15287 25 Abril

ALTURAS DE ALMENDARES
Se alquila en este reparto de residencias, hermoso y moderno Chalet, de dos plantas, con todas las comodidades deseables. Avda. de los Aliados 35, llaves en Avda. de la Paz No. 35. Informan F-3066. A-8 15254 22 Abril

SE ALQUILA o se vende el chalet O'Brien en calle 8 entre Quinta Avenida y Línea. Reparto Miramar. Completamente amueblada. Dos pisos y garage doble. Ocupada en el invierno pasado por la familia de Mr. Flynn del Hipódromo. Puede verse 1.30 a 5 p. m. A-8 14886 22 Abril

BUEN RETIRO, MARIANAO
Se alquila la casa San Jacinto entre Infanta y Steinhart. Con jardín, portal, sala, saleta tres cuartos, comedor, cocina y baño patio y traspatio y garage, precio $45.00, las llaves en la Bodega. Informan A-5011. (A-8) 13986 30 Abril

A10. Casas de Apartamentos

EDIFICIO AGUIAR, Industria 72.1|2, entre Animas y Trocadero. Modernos apartamentos de dos habitaciones y baño completo en cada apartamento, luz, limpieza. Teléfono, agua caliente y ascensor a todas horas. De 40 a 50 pesos. A-10 14286 7 Mayo

SE ALQUILAN apartamentos acabados de fabricar, con todo el servicio sanitario. Velazco número 5. A-10 15778 25 Abril

EDIFICIO ARBOS. Se alquilan apartamentos de sala, cuarto, cocina, baño, luz y elevador día y noche. Telf. U-3421. Oquendo 18, entre San Miguel y San Rafael. A-10 15626 3 Mayo.

DEPARTAMENTOS de sala un cuarto baño y cocina, alquilo a diez y ocho pesos en Maloja 199 entre Oquendo y Marqués González. Informan en el No. 4. A-10 15517 21 Abril

EDIFICIO MONTE Y AGUILA
Casas para familias. Con dos y tres cuartos. Sala, comedor, baño y cocina independientes y modernas. Agua abundante precios módicos. Monte y Aguila.
PELETERIA CADETE
A-10 S-2884 1 Mayo.

$40 PLAZA DEL MAINE $44
Por tranvía Línea y M. Pisitos independientes: sala a la calle, tres habitaciones, baño intercalado, cuarto y baño criada, cocina gas y comedor al fondo, ambos salida independiente. Gran edificio "Maine Apartments" elegancia, ventilación orden. Familias escogidas exclusivamente. M y 13, entre Calzada, Línea y Malecón. Frente al parque más suntuoso de América. Esquinas $50 y $55. Hay amueblados y garages. (A-10) S-922 2 Mayo

B OTROS ALQUILERES

B-1.—Departamentos.
B-2.—Habitaciones.
B-3.—Locales para comercio.
B-4.—Muebles y enseres.
B-5.—Instrumentos de Música.
B-6.—Automóviles.
B-7.—Varios.
B-8.—Solicitud de alquileres.

B1. Departamentos

SE ALQUILA un departamento con vista a la calle, en la casa Obrapía 48, altos. Las llaves en el mismo. Informan bufete doctor Arcos. M-3741. B-1 15391 20 Abril

SE ALQUILA un departamento con todo servicio en O'Reilly número 5. B-1 15504 30 Abril

DEPARTAMENTO moderno bajo a la calle, con sala dos habitaciones, baño y cocina privados en casa de moralidad. Lagunas 64 entre Gervasio y Belascoaín. B-1 15586 23 Abril

EN $15 CON LUZ, alquilo Sarabia 25, 1|2 cuadra de la Calzada, hermoso departamento de 2 habitaciones, cocina y servicios independientes. Llave e informes la encargada. B-1 15735 23 Abril

SE ALQUILAN
Departamentos ventilados, con baño intercalado, vista a la calle, desde $20 adelantados. Compostela número 66, altos. B-1 E-806 4 Mayo

EN 25 PESOS alquilo un departamento de tres habitaciones, claras y ventiladas, con todo servicio e instalación eléctrica. Compostela 113, entre Sol y Muralla. B-1 14979 23 Abril

VEDADO: Once 103, entre 20 y 22, a una cuadra del tranvía de Línea, Apartamentos nuevos, altos o bajos a $17.00. Informan en la misma y por teléfono A-1051. B-1 13932 20 Abril

CUARTOS y casas, apartamentos amueblados de 1 2, 3, 4 cuartos con baño, cocina, sala, comedor, servicio de hotel, ropa de cama, loza, gas y luz desde $60.00 hasta $150.00. Informes, Mrs. Carter Edificio Gómez, Morro y Genios. B-1 14834 25 Abril

B2. Habitaciones

MURALLA 59, primer piso, entre Compostela y Habana. Se alquila una habitación amueblada, matrimonios sin niños u hombres solos. Otra sin muebles, luz y teléfono. B-2 15784 22 Abril

SE ALQUILA una habitación a hombres solos, con balcón a la calle y luz. Angeles 53, altos, esquina a Corrales. B-2 15776 22 Abril

SE ALQUILAN amplias y frescas habitaciones con y sin muebles, a 15, 20 y 25 pesos. Con todo su servicio y un amplio departamento en la azotea, que se da muy barato. En Prado número 97, altos del Cine Niza. Informan en la Contaduría. (B-2) 15775 24 Abril

SE ALQUILAN, en Galiano y Trocadero, altos del Bar, dos habitaciones con balcón a la calle, muy frescas. Informes: Ramón Fernández. U-1157. B-2 15550 23 Abril

CON UN MES adelantado, alquilo habitaciones altas y bajas, muy grandes, a precio módico, en Lagunas 60-E, entre Escobar y Gervasio. Escuela pública enfrente. B-2 15659 26 Abril

HABITACIONES. San Nicolás 7, desde 8 pesos, a 10, 14, 4 y 4. Abundante agua. B-2 15677 28 Abril

SE ALQUILA habitación para una persona en casa de familia particular. Angeles 13, altos. Telf. A-2024. B-2 S-2943 21 Abril

EN MORRO 58 al lado del Centro de Dependientes se alquilan espléndidas habitaciones a precio de situación. B-2 15691 22 Abril

SE ALQUILAN habitaciones amuebladas con balcón a la calle con limpieza, ropa de cama, luz y teléfono, a 20, 22 y 25 pesos, no hay niños, casa de moralidad. Obispo 82 altos entrada por Villegas. Tel. M-9687. B-2 S-2957 21 Abril

VIRTUDES 28, entre Aguila y Amistad, Edificio moderno, fresco, tranquilo, se alquilan habitaciones con muebles, luz, baño, lavabo y ropa desde 20 pesos mensuales. Teléfono M-9392. B-2 S-2950 23 Abril

SE ALQUILA un cuarto grande con lavabo y luz, en $10. Unico inquilino, entrada por el Colegio San Leonardo 13, a cuadra y media Toyo. B-2 15530 20 Abril

MATRIMONIO RESPETABLE alquila habitación amueblada, con baño, servicio, lavabo, teléfono, ascensor y demás comodidades, a caballero solo. Precio moderado. Edificio Carreño, Marina 2, departamento J. 5o. piso. U-1365. B-2 15531 20 Abril

AGUILA 164, Habana 157. Alquilo habitaciones buenas muy baratas. También alquilo en Habana habitación chica para guardar muebles o materiales. B-2 15646 25 Abril

EMPEDRADO 31. Se alquilan frescas habitaciones de 10 a 15 pesos y una sola. No falta el agua. Casa de moralidad. B-2 15621 4 Mayo

TRES HERMOSAS habitaciones se alquilan, juntas o separadas. Animas 90, altos, primer piso, entre Galiano y San Nicolás, casa particular, muy baratas. B-2 15508 21 Abril

VEDADO. Elegante residencia particular Habitaciones con todo confort, lujosamente amuebladas, baño privado. Precio moderado. Teléfono F-2221. B2 15239 22 Abril

ALQUILO A CINCO PESOS
Con luz, habitaciones frescas. Calle 5 número 66, entre 16 y 18. Reparto Almendares. B-2 15017 28 Abril

SE ALQUILA una habitación grande, con vista a la calle. Calle 11 esquina a E. Telf. F-5175. B-2 S-2834 22 Abril

ALQUILO HABITACIONES altas en Durege y Correa. Alquiler 10 pesos, con luz. Informan en el taller de carpintería. Sr. Alemany, o Telf. M-1429. B-2 14997 23 Abril

EN AGUACATE 47, altos, se alquilan habitaciones con y sin muebles, desde 10 pesos. B-2 14759 21 Abril

NEPTUNO 189, entre Gervasio y Belascoaín. En esta casa se alquilan hermosas habitaciones con servicio. Teléfon U-6940. B-2 14431 10 Mayo

SE ALQUILAN habitaciones muy frescas, con comida o sin, con o sin muebles. Precios económicos. Villegas 119 y 121, altos, entre Muralla y Sol. B-2 14607 20 Abril

SE ALQUILAN habitaciones en la calle 9 número 46, entre F y Baños. Teléfono F-5009. B-2 S-2748 30 Abril

SE ALQUILAN habitaciones con todas comodidades, muy frescas, en Oficios 28, entrada por Amargura, frente a la Lonja. Informan en la Fotografía. B-2 14033 21 Abril

EN PUNTO CENTRICO
Galiano 107 entre San José y Barcelona, se alquilan habitaciones con luz, a personas de moralidad. B-2 13874 20 Ab.

HABITACIONES
Reina 12 altos casi esquina Galiano se alquilan juntas o separadas dos espléndidas habitaciones con balcón a la calle. B-2 12333 30 Abril

VEDADO. Familia respetable alquila habitaciones amuebladas con toda asistencia. Precio moderado. Calle 17 No. 419, entre 4 y 6. B-2 S-2194 1 Mayo

B3. Locales para Comercio

MEDIANTE REGALIA, se cede excelente esquina de fraile, 10x20 metros. San Rafael, acera par, próximo a Galiano. León, apartado 1649. B-3 S-2909 24 Abril

EN LA mejor cuadra comercial de O'Reilly se traspasa contrato de la casa o se cede la mitad del local. Informan en la misma, O'Reilly 90, bajos. (B-3) 15753 29 Abril

PARA COMERCIO o industria se alquila magnífico local moderno. Infanta esquina a Sitios. Se da barato. Informan: Infanta 47, bajos. B-3 S-2895 26 Abril

SE ALQUILA con sus armatostes magnífica nevera, la esquina de Flores y Zapotes no hay establecimiento allí de Bodega, es buen punto, se da contrato y barata de alquiler. B-3 15472 20 Abril

GERVASIO Y NEPTUNO
Se alquila un local. Mide 8x4 con dos puertas, una de hierro, preparado para pequeña industria. Está frente a "La Prensa". B-3 15566 25 Abril

VILLEGAS 59
Casi esquina a Obispo, propio para establecimiento, en $60. Informan en A-5839, y en Cerro 508, altos. B-3 15759 22 Abril

ESPLENDIDO LOCAL con 400 metros, reune condiciones para montar panadería conforme recientes leyes sanitarias. Alquiler módico. San Isidro 74. Llave enfrente. Informan: Telf. FO-1289. B-3 S-2926 25 Abril

SE ALQUILA Amistad 40 casi esquina Neptuno para comercio 480 varas con habitaciones fondo. Informan Bernaza 39. A-3568. B-3 15442 24 Abril

SE ALQUILA Obrapía 2 bajos para comercio, almacén, depósito, oficina, agencia 126 metros. Informan Bernaza 39. A-3568. B-3 15443 24 Abril

DE INTERES para comerciantes o particulares, ganga. Se alquila una espléndida nave de 800 metros cuadrados en $65.00, con frente a Carlos III número 263. Telf. U-6716. B-3 S-2935 24 Abril

30 PESOS. Alquilo, Vives 196, bajos, puertas de hierro, local para establecimiento, dos habitaciones y servicio sanitario. Llave al lado. A-2596. B-3 15647 25 Abril

SE ALQUILA la planta baja del Edificio de Galiano y San Lázaro, propia para cualquier clase de establecimiento, pues tiene las vidrieras, mostradores y armatostes. Tiene un hermoso sótano con entrada independiente. Puede verse a todas horas. Informes: Telfs. F-3246 y F-6549. B-3 15636 17 Mayo

SE ALQUILAN habitaciones y apartamentos cómodos y baratos. Muralla número 1, altos de Roza, Menéndez y Compañía. Teléfono M-2840. B-3 S-2942 21 Abril

SE ALQUILA Belascoaín 10, casi esquina Neptuno para comercio, almacén con 450 varas. Informa Cuevas Bernaza 39. A-3568. B-3 15441 24 Abril

PARA ESTABLECIMIENTO
Se alquilan los bajos de O'Reilly 77, cerca del Parque Central. Informan en el 79 y en D esquina 23, Vedado. Teléfono F-1706. B-3 S-2944 28 Abril

NAVE en Lombillo y Ayesterán con 860 metros, local para oficina, dos cuartos al fondo. Informes en el I-3726, la llave en la bodega de Payrot. B-3 15444 20 Abril

50 PESOS, hermosa planta baja, San Ignacio 45, salón 300 metros, montado en columnas para cualquier comercio. Llave barbería. Informes: Telf. U-6806. B-3 15375 22 Abril

PARA LECHERIA o carnicería se alquila un local preparado ya sanitariamente. Informan en la bodega de Santa Emilia y San Julio. Teléfono I-7529. B-3 S-2890 23 Abril

BODEGUEROS. Una gran esquina por 35 pesos, con mucho barrio. Dolores y Diez, Lawton. Informan: Telf. M-7233. B-3 15342 26 Abril

PAULA, 12
Se alquila para almacén o industria la planta baja de esta moderna casa, con cuatrocientos metros planos y piso granito, cerca de los muelles. Informan: teléfono F-6421. B-3 15369 1 Mayo

ALQUILO PARA cualquier clase de establecimiento todo o parte de un local de 14 metros de frente por 9 de fondo, sobre columnas. Inquisidor 25, por la calle de Luz. Informan: I-5916. B-3 S-2892 21 Abril

ALQUILO para comercio o industria en Jesús del Monte (Toyo), 258, buen local, con columnas y puertas de hierro. Llaves: Dentista. A-6523. B3 15255 21 Abril

SE ALQUILA, Habana número 194, local propio para cualquier clase de comercio o depósito. La llave en la bodega. Informan: teléfono F-4430. B-3 S-2840 23 Abril

ALQUILO UN salón de esquina de 210 metros, pegado a Infanta, acabado de fabricar. Precio: 60 pesos. Telf. A-3061. B-3 14598 23 Abril

PROPIA PARA una industria o depósito. Se alquila una nave en Salud 132. Cincuenta pesos. La llave en el primer piso. Telf. A-9266. B-3 14985 23 Abril

PARA ESTABLECIMIENTO, especialmente café, lechería, barbería, alquilo, San Lázaro número 7, contiguo Malecón y Prado. Reforma según convenga. Precio reducidísimo. Informan: F-4430. B-3 S-2839 23 Abril

SE ALQUILA una nave en la calle Damas número 11. Informan: Huerta y Co. Reina No. 6. A-4880. B-3 S-2836 28 Abril

TENIENTE REY 80, entre Villegas y Aguacate, se alquila en 60 pesos este moderno local, propio para comercio o industria pequeña, casi ciento treinta metros, piso de granito y puertas metálicas; se puede ver de 2 a 6 p. m. Informan en el Hospital de Paula. Telf. I-1193. B-3 14865 20 Abril

VEDADO. PARA comercio, se alquila en lo más céntrico un gran local, Calzada esquina a B. Informan en el mismo y Baños 8-B. B-3 14755 21 Abril

SE ALQUILA NAVE
Nave $60 de 500 metros con una habitación y un puntal de 8 metros, una cuadra de esquina de Tejas. Calle de Velázquez esquina a Cruz del Padre, bodega. Llave e informa dueño: Telfs. A-7841 y M-5798. B-3 14852 22 Abril

PARA COMERCIO
Se alquila la casa Figuras 16, esquina a Lealtad, propia para botica, carnicería o bodega para dos. Informan: Monte 121, esquina Angeles. B-3 14856 22 Abril

SE ALQUILA NAVE
Muy barata, en la calle Municipio número 21. 40 de fondo por 13. Un gran traspatio. Sin columnas, propia para storage u otra industria, a cuadra y media Fomento. Informa Vispo. M-5348. B-3 15624 22 Abril

SE ALQUILA una casa para comercio alto y bajos, bajo para comercio, Mercaderes No. 23, precio rebajado. Informan J. Parajón y Cía. Teniente Rey No. 19. Teléfono A-2686. B-3 S-2953 28 Abril

SE ALQUILAN los espaciosos locales de Neptuno número 230, entre Hospital y Espada, propios para establecimiento, depósito, talleres, billares. La llave en los altos, izquierda. Telf. FO-2137. B-3 14725 10 Mayo

SANTA CLARA 29, entre San Ignacio e Inquisidor, alquilo local de 300 metros para establecimiento. Informan teléfono A-1051. Puede verse de 3 a 5. B-3 14775 10 Mayo

ESQUINA CASI regalada. 115 metros, lo mejor del Barrio Atarés. Romay y San Ramón, apropiada para cualquier industria. Informan: teléfono I-2042. B-3 14502 24 Abril

SE ALQUILA en la Calzada de Concha casi esquina a Guasabacoa, una espaciosa nave con una capacidad de seiscientos metros, propia para industria o depósito de mercancías. Informan: Manzana de Gómez 240. Teléfono A-4893. B-3 14010 21 Abril

ALQUILASE LOCAL propio para barbería u otro giro; no hay ninguna en el Reparto. Parque y Agua, Cerro. Informan: Sta. Lutgarda y Parque Viñuelas. B-3 13741 4 Mayo.

SE ALQUILA en la calle Obispo, frente a la Secretaría de Hacienda, un local propio para establecimiento. Precio rebajado. Informan: Manzana de Gómez 240. Teléfono A-4893. B3- 14011 21 Abril

B7. Varios

AUTOMOVILISTAS
Sportmans y oficinistas. Le guardamos su auto mientras esté en su oficina o teatro por la cantidad de 20 cts. por un corto tiempo con absoluta garantía en el patio de nuestro garage de Morro 5 A. Teléfono A-7055. Sr. Doval. B-7 S-2317 21 Abril

B8. Solicitud de Alquileres

SE DESEA tomar casa grande de inquilinato en Luyanó, Jesús del Monte o Cerro. Informarán calle Pedro Pernas 29, Letra B. (B-8) 15587 20 Abril

PROPIETARIOS: Persona solvente desea tomar en arrendamiento casas de inquilinato dentro de la Habana, con buen número de habitaciones. Garantía sólida. Dirigirse a Jesús Oliva Crespo, en su oficina de Empedrado 30, altos. (B-8) 15514 21 Abril

C COMPRAS

C-1.—Casas.
C-2.—Solares.
C-3.—Establecimientos.
C-4.—Automóviles y accesorios.
C-5.—Maquinaria y Accesorios.
C-6.—Muebles y Prendas.
C-7.—Instrumentos de Música.
C-8.—Animales.
C-9.—Fincas Rústicas.
C-10.—Objetos varios.

C1. Casas

COMPRA, VENTA Y CAMBIO
De casas, fincas rústicas y solares. Dinero para hipotecas, muy barato. Informaciones gratis. Oficina de Administración de Bienes. Infanta 43-D, bajos, entre Benjumeda y Desagüe. Sr. Llenín. C-1 15399 22 Abril

C2. Solares

VENDO SOLAR, VEDADO
Vendo en la mejor cuadra de la calle 23, entre calles de letras, un solar que mide 17 metros de frente por 34 de fondo, medida ideal para fabricar una buena residencia. Claudio de los Reyes. Empedrado número 34. Telf. A-1036. C-2 15793 21 Abril

C6. Muebles y Prendas

COMPRAMOS MUEBLES. A-4518
Juegos de cuartos, comedor y sala, muebles de oficinas, máquinas de escribir, coser, victrola y muebles de todas clases, antiguos y modernos. Llamen al teléfono A-4518. C-6 S-2915 3 Mayo

MUEBLES A PLAZOS Y EN ALQUILER
Compramos toda clase de muebles finos. También hacemos cambio Llame al teléfono U-5820. La Comercial. Neptuno número 153, entre Escobar y Gervasio. Las ventas para el campo no pagan envases. C-6 S-2527 1 Mayo

C10. Objetos Varios

COMPRAMOS TODA clase de objeto de plata fina, oro viejo, platino y plata en todas cantidades, San Rafael 133. Carballal Hermanos. C-10 12530 25 Abril

TELEFONO M-9654, Martínez. Compro ropa usada, zapatos y todo lo que sea de vestir de caballero que esté en buen estado. Monserrate esquina a Teniente Rey. (C-10) 14335 7 Mayo

SE COMPRA una estatua de mármol, representando rana, león, o cualquiera otra figura. Informan: Telf. A-0383. De 7 a 11 a. m. C-10 15763 29 Abril

COMPRO libros empastados en español o en inglés que no sean textos de estudiantes. Se prefieren históricos narrativos, novelas o similares, dirigirse por carta a M. C. de Aguilera. Villa Viejo. Reparto Country Club, Marianao. C-10 14642 25 Abril

D VENTAS

D-1.—Casas.
D-2.—Solares.
D-3.—Establecimientos.
D-4.—Automóviles y Accesorios.
D-5.—Maquinaria y Accesorios.
D-6.—Muebles y Prendas.
D-7.—Instrumentos de Música.
D-8.—Animales.
D-9.—Fincas Rústicas.
D-10.—Objetos Varios.

D1. Casas

SE VENDEN dos casas en Guanabacoa. Calle de Aparición número 12 y 14. Informan en el número 10. D-1 15679 21 Abril

CALZADA DE Jesús del Monte, casa moderna. Se vende o cambia por casa antigua en el Vedado o finca cerca de la Habana. Informes: F-4777. D-1 15432 23 Abril

VEDADO, GANGA. Avenida de los Presidentes, chalet cantería, entre Línea y 17, $36.000. Casa brisa, un solar, cinco habitaciones, sala, comedor, garage, dos cuartos criados, gran patio, próxima 23, $17.000. Solo $4.000 efectivo.—Esquina, una cuadra de Paseo, una de 23. Jardines, portales, cuatro habitaciones y demás, $18.000.—Calle 17, brisa, setecientos metros, cuatro habitaciones, dos baños, sala, saleta, hall, comedor, garage, gran patio, $26.500.—Sierra, precioso chalet moderno, estilo Renacimiento, $17.000, efectivo solo $7.000.—En la Sierra, gran residencia frente al parque a la línea. Vale $50.000, se da en $30.000. Gerardo Mauriz. Telf. FO-9052. Villa Sarita, Marianao. D-1 15765 27 Abril

REPARTO LA Sierra. Si desea usted comprar casa vea esta fabricada por N. Gómez, lo cual constituye una garantía por su gusto, su elegancia y confort. Calle 6 entre 5 y 7. FO-9185. D-1 15657 24 Abril

REPARTO Almendares. Vendo en la calle D entre 14 y 16, contiguo a las casas de reciente construcción 13x47.17 a $3.75 vara. I-5616. D-1 15693 21 Abril

SANTO SUAREZ, 4,500 PESOS
En la calle Flores a una cuadra del tranvía y a tres de la Calzada, vendo una casa moderna en 4,500 pesos. Señor Narciso Nonell. Cuba 25 altos. Teléfono M-9244. D-1 15744 28 Abril

CERRO, 2.700 PESOS
Vendo una esquina con una casa moderna situada al fondo de la fábrica de cerveza Tívoli en 2.700 pesos. Señor Narciso Nonell. Cuba 25 altos. Teléfono M-9244. D-1 15743 28 Abril

VEDADO se vende un bonito fresco y bien situado chalet de esquina con comodidades para dos familia. Informes Calle 23 núm. 397, altos, entrada por la calle 4. D1 S2825 20 Abril.

VIBORA. HERMOSA casa con $5.500. $3.500 contado, resto plazos cómodos. Portal, sala, tres cuartos, baño intercalado, comedor, cocina. patio traspatio, una cuadra tranvías Concepción y 16. Dueña: Dolores 322, entre 15 y 16, Lawton. D-1 15535 20 Abril

SE VENDE una casa en el Reparto Miraflores, calle J y Primera. Compuesta de portal, sala, 3 cuartos, cocina y baño. Hace esquina, con agua. Se presta para establecimiento. Informan: A-8550. D-1 15788 26 Abril

VENDO RESIDENCIA MODERNA
De jardín, portal grande, 4 cuartos grandes, baño de lujo, sala, comedor, cocina y pantry azulejeado, horno, hall, carpintería de cedro dos pulgadas, buenos pisos, techo decorado, garage, cuarto y servicio de criados, patio, cerca y pasillo cementado y con frutales, frente a la doble línea de tranvías de la misma calle 9 y Avenida 9. Facilidades de pago. Precio: $11.000. A-6801. (D-1) S-2971 24 Abril

CAMBIO DOS casas bien situadas fabricación moderna, por 2 a 3 caballerías de tierra en finca colindante a la carretera. Para más informes llame al teléfono M-6220. (D-1) 15757 25 Abril

M.E.C.D. 2016

TELEFONOS A-3333 A-1014

ANUNCIOS CLASIFICADOS DEL DIARIO DE LA MARINA

TELEFONOS A-3333 A-1014

CASA PARA fabricar. Excelente sitio comercial, Calzada 10 de Octubre 519, entre Concepción y Pocito, $23 vara, 13x40. Mitad contado. Dueño: Estrada Palma 9, Víbora. D-1 15539 20 Abril

REPARTO LA SIERRA CHALET EN $6.500

En lo mejor de la Sierra y acabándose de fabricar, se vende este chalet compuesto de portal, sala, hall, 3 hermosas habitaciones, baño completo, comedor, pantry, cocina, servicios de criados, cuarto criado, garage y cuarto para chauffeur. Si se desea se dan facilidades para su compra. Llaves e informes: Oficina Dumás y Alpendre. Telf. FO-1921. Calle 9 esquina a 12, Reparto Almendares, Marianao. D-1 15527 21 Abril

VIBORA. GRAN casa, $3.000. Dejo dos mil pesos, Dolores 245, casi esquina a 13, una cuadra carros Concepción. Ladrillos, azotea, mosaicos, portal, sala, dos cuartos, comedor, pasillos laterales. Dueña: Dolores 322. Telf. I-2576. D-1 15534 20 Abril

VENDO EN LA Víbora, R. Lawton, una casa de madera con jardín, portal, sala, hall, 3 cuartos, comedor, cocina y servicio. Tiene 650 varas de terreno, en 2,000 pesos. Teléfono I-1507. D-1 15543 22 Abril

VENDO EN la Víbora, R. Mendoza, a una cuadra del tranvía y muy cerca de los colegios Maristas y Lourdes, una casa con jardín, portal, sala, hall, 4 cuartos, baño, cocina, garage y servicio de criado, preparada para altos en $7.500. Teléfono I-1507. D-1 15544 22 Abril

VENDO DIRECTAMENTE, Goicuría 48, entre Estrada Palma y Libertad, una cuadra tranvías, nueva, brisa. Jardín, portal, sala, saleta, tres cuartos, otro de criado, comedor, baño primera, garage, patio y traspatio, $8.500. Para verlo el dueño, Vázquez, teléfono I-7761. Estrada Palma y Estrampes, fábrica en construcción. D-1 15648 21 Abril

SE VENDE la casa Sitios 98, la segunda puerta de Campanario. Informan en Maloja No. 13. D-1 15557 25 Abril

SE VENDE un pasaje con catorce casitas en el reparto Lawton. Precio de situación. Informan Teléfono I-2484.

D1 XXXX 24abr

REPARTO ALMENDARES

en ganga vendo casa moderna con portal, sala, saleta 4|4, comedor, garage, baño intercalado, hall, 1|4 y servicios criados. Patio y traspatio grande. Precio en ganga $7.500, situada frente a la línea, véame y hará un buen negocio, informa José P. Quintana Fuentes 49 esquina a B, Reparto Almendares. FO-2188. D-1 15608 20 Abril

CHALET ELEGANTE EN $17.000

situado próximo a 23, Vedado. Se compone jardín, portal, sala, despacho, comedor, cocina, garage altos 4|4 dos baños intercalados, saleta, hall y terraza sevillana. Informa José P. Quintana, FO-2188. D-1 15609 20 Abril

SE VENDE la gran casa San Miguel entre Consulado y Prado, tiene 477 metros 37 centímetros cuadrados. Informan calle 10 No. 323, Vedado. D-1 S-2860 24 Abril

SE VENDEN 2 casas de 2 plantas en la Habana, calle Manrique y Corrales, medida 6x20 y 6x39 en buen estado, precio $13.000 cada una, y un chalet en Marianao moderno con 280 metros de terreno, de ellos 145 fabricados, trato directo. Informan Tel. U-4436. D-1 S-2794 26 Abril

GANGA. Se vende hermosa propiedad compuesta de la casa principal seguida de gran pasaje y 600 metros terreno. Informan I-2518. D-1 15286 14 Mayo

SE VENDE en la Víbora, Avenida de Estrada Palma, chalet de dos plantas esquina de sombra, a una cuadra de la Calzada. Informan Estrada Palma 14. D-1 15208 25 Abril

VENDO un hermoso chalet o lo cambio por terreno en lo mejor de la Víbora. También admito un auto que no pase de 3.500 pesos o finca vieja. Informes Amistad 136. García. Tel. M-7136. (D-1) S-2767 25 Abril

SE VENDEN sin intervención de corredor las modernas casas de dos plantas Pérez 11 y 13, entre Concha y Juana Alonso; están pintadas de verde. I-2484. D-1 E-1181 Indf. 5 Jul.

D2. Solares

VENDO TERRENO

de más porvenir, frente del Maine, solo o con la casa, propio para suntuoso palacio particular u hotel suntuoso; fíjense millonarios de gusto que pueden tener su palacio situado en lo mejor del mundo, sin disputa, o financieros que quieran hacer buen negocio. Informa su dueño, Antonio García Mon. Vedado, 19 y M. (D-2) 13918 6 Mayo

PARCELA ENTRADA VEDADO

A media cuadra del Parque Monteagudo, lo más aristocrático, 21 entre J e I, medida ideal. 12x23. Se vende a $45 metro. Facilidades de pago. Dueño: horas laborables. M-3848. D-2 15772 22 Abril

SE VENDE. Se vende un hermoso solar en la calle J entre entre Línea y la calle 13, Vedado. Informan en Lealtad 99. Teléfono U-4686. D-2 15633-34 8 Mayo

SOLAR en $2,200 con una medida de 10x45, situado calle 14 entre E y D, Reparto Almendares, dueño FO-2188. D-2 15610 20 Abril

EN EL REPARTO Lawton, vendo la acción de un solar. Mide 412 varas con una casa fabricada. Tiene jardín al frente. Calle de Concepción entre 18 y 19, letra B. Informan al lado, de 1 a 4. D-2 15556 21 Abril

REGALO SOLAR esquina, calle 16 y Dolores; zapatas corridas, una cuadra Concepción, Víbora, 40 varas frente, 21 fondo, tranvías. $6 vara. $2.000 contado, resto $10 mensuales. 6x100 interés. Teléfono I-2576. D-2 15337 20 Abril

VIBORA, VALIOSO solar. Avenida Concepción entre Armas y Porvenir, 10 por 50 metros a $9; otro igual situación con frente Dolores, $7. Dueño Sierra, Estrada Palma 9. I-1812. D-2 15538 20 Ab.

SE VENDE un hermoso solar en la calle Línea entre J e I, Vedado. Informan en Lealtad 99. Teléfono U-4686. D-2 14646 30 Abril

SE VENDE un solar en las Alturas del Río Almendares. Avenida del Parque. Se da barato. Telf. FO-2766. D-2 15334 21 Abril

SE VENDE solar frente a 5a. Avenida, Reparto Buenavista, entre 4 y 5. Mide 12.50 metros por 40 metros. Telf. A-2735. D-2 15403 23 Abril

A 200 METROS DE INFANTA

Nueve mil varas, con chucho de ferrocarril, otros lotes a 50 y 100 metros de Infanta Facilidades pago. Informa Tavel. F-6252 y U-1710. D-2 S-2522 1 Mayo.

MIRAMAR

Uno de los solares mejor situado de este reparto, se vende, acera de la sombra. Informa su dueño: Telf. FO-1550. (D-2) S-2937 21 Abril

SE VENDE un solar en lo mejor de la Víbora. Tiene fabricados 2 cuartos de mampostería. Mide 412 varas. Se dan facilidades de pago. Informes: teléfono A-0425. D-2 15641 23 Abril

¡MAGNIFICA OPORTUNIDAD! EN 23, VEDADO

Le vendo de $10 a $13 vara la medida que usted solicite, también en las calles 20, 21, 22, 24 y 26, con grandes facilidades de pago. Informa su dueño: Dr. Aranda y M. Sañudo, Mercaderes 9, Depto. 3, de 10 a 12 a. m. Teléfono M-6173. D-2 E-223 Indf. 26 Enero

D3. Establecimientos

SE CEDE el contrato de 4 años de la vidriera de tabacos, cigarros, billetes de Lotería, está bien surtida de todo. Reina 121, café. (D-3) 15617 21 Abril

DE OPORTUNIDAD. Se vende por desavenencia de socios la mejor bodega del Reparto de la Víbora y se da con 1.500 pesos o se da cambio de una propiedad. Informan: General Lee y Cortina. Pernas, Víbora. D-3 15785 24 Abril

VIDRIERA de tabacos, quincalla, billetes, vendo en lo mejor de la Habana por atender otro negocio, buen contrato, fácil pago. Informan: Muralla No. 103, segundo piso, de 7 a 8 y de 12 a 2. S. Lizondo. D-3 S-2968 5 Mayo.

ATENCION

Por no poder atender se vende o se liquida locería. Máximo Gómez 280. Se alquila local con contrato 5 años, muy barato. D-3 15561 21 Abril

OJO, BODEGUEROS

Se vende bodega, Vedado, por no ser del giro el dueño. Se da barata, propia para principiantes que quieran trabajar y ganar mucho dinero. Informan: M-7611. Gradaille. D-3 15361 21 Abril

SE VENDE una carnicería en 500 pesos. Vende 70 kilos carne de pecho, buen contrato, poco alquiler. Informan: Guasimal y Guantánamo, guaguas Los Unidos. D-3 15655 21 Abril

CAFE CANTINA, $2.250

Montado a la moderna, vende $40. Contrato 8 años, alquiler $30. Barrio Colón; es oportunidad. Doy facilidades pago. Persona formal, no deseo tratar con curiosos. Informan: Monte y Antón Recio, Benito, café. D-3 15673 23 Abril

VENDO TINTORERIA, $3.300

Barrio comercial, 12 años establecida, clientela fija, garantizo $300 de utilidad mensuales. Tiene 1 camión, 2 máquinas, una caldera de 5 caballos y no paga alquiler. Solo trato persona formal. Informan: Antón Recio y Monte, Benito, café. D-3 15674 23 Abril

BARRA PEGADA a los muelles, con buen contrato y poco alquiler. Urge la venta, precio $4.000. Doy facilidades para pagar; garantizo el negocio; para dos socios es inmejorable. Carballo. Dragones y Amistad. D-3 15630 23 Abril

GRAN OPORTUNIDAD. Se vende una Vidriera en 600 xx, vende 18 a 20. Diríjanse a San Ignacio y Jesús María, lechería, de 12 a 2. Pregunten por López. D-3 15252 20 Abril

BODEGA EN GANGA

Tengo dos, necesito vender una, por no poder atenderla. La doy barata, con facilidades de pago, a tasación, pero contado. Oportunidad como esta se encuentran pocas. Antonio Roselé. Animas 190, bajos. D-3 15419 24 Abril

SE VENDE una vidriera de tabacos muy barata por tener otro negocio. Informan en Teniente Rey y Aguiar. D-3 15166 20 Abril

BUEN NEGOCIO, se cede una vidriera de tabacos y cigarros, alquiler y contrato según convenio, también una buena fonda. Informan Café Arena Vedado, Avenida de Wilson y 18. Sr. Menéndez. D-3 S-2859 22 Abril

POR NO PODERLO atender vendo kiosko cantina barato, bien situado, poco alquiler, su dinero está garantizado. Inmejorables condiciones. Informan: Sr. Marcos, Edificio Larrea, departamento 232. Aguiar y Empedrado. D-3 15380 24 Abril

SE VENDE EN EL mejor punto de la Habana un hotel con 25 años de establecido; o se solicita un socio para ampliación del negocio para cabaret y barra. Industria 136, frente a Campoamor. Sólo trato con persona solvente y seria. D-3 15376 24 Abril

VENDO tostadero de café y dulcería en $5.000, venta mostrador diario $70. Informan señor Chao, Jesús del Monte 515 moderno. D-3 S-2758 25 Abril

VENDO la mejor lechería de la Habana en 3.500 pesos, venta diaria 50 pesos. Informes Amistad 136 Café, García. D-3 S-2768 25 Abril

VENDO una gran panadería lo mejor de la Habana en 3.500 pesos, deja 15 pesos diarios, tiene horno continuo, maquinaria nueva. Informes Amistad 136, Café, García. D-3 S-2766 25 Abril

VENDO una gran Bodega con 2,000 de contado y el resto a plazos. Informes Amistad 136, García, Café. D-3 S-2765 25 Abril

VENDO o cambio por Bodega una casa de dos plantas en la Habana. Informes Amistad 136. García, Café. (D-3) S-2764 25 Abril

D4. Automóviles y Accs.

SE VENDE un magnífico Packard. Cinco mil kilómetros andados. Carrocería de lujo frívoli, cinco gomas nuevas. Se dá en la cuarta parte de su valor. Informa: Enrique Padilla. Infanta 8. Telf. U-7267. J. I. R.

VENDO CABRIOLET Coupé, Ford, cuatro pasajeros, último modelo, completamente nuevo (solo un mes de uso) con chapa de circulación para este año y póliza de seguro por un año, todo en 700 pesos. Informa M. C. García. Telf. A-0342. D-4 S-2945 23 Abril

SE VENDE un magnífico automóvil marca Nash, cinco pasajeros, de 16 cilindros, cerrado, 4 puertas, cinco gomas nuevas, acabado de pintar a Duco, chapa particular. Se da en 800 pesos. Para más informes: Infanta número 8 esquina a San Lázaro. Telf. U-7267. D-4 15613 26 Abril

EN VERDADERA ganga un automóvil Dodge de cuatro cilindros, está como nuevo. Para verlo en la bodega de 23 y G, Vedado. D-4 15669 23 Abril

VENDO UN magnífico camioncito Ford, carrocería abierta de majagua, cuatro gomas casi nuevas; lo doy muy barato por no necesitarlo. Puede verse en Real número 13, Arroyo Arenas. D-4 14306 23 Abril

VENDO UN Elka de 7 pasajeros, en muy buen estado. Precio: L500. Informan; Barcelona número 3, garage. 4 gomas nuevas. D-4 15515 20 Abirl

SE VENDE una cuña Ford, del 27. Tiene chapa, se da muy barata. Informan: Cerro número 845. Telf. I-6356. D-4 S-2906 20 Abril

WHIPPET

Tipo Coach, de paquete, gomas nuevas, chapa particular, flamante. San Lázaro No. 297. D-4 E-902 22 Abril

POR EMBARCAR su dueño vende un Hudson de 7 pasajeros con fuelle, vestidura, acumulador y una goma de repuesto, pintura fábrica, todo nuevo $150. I-5732 garage San Indalecio y Enamorados. D-4 15600 20 Abril

SE VENDE UNA cuña Bugate en 150 pesos. Informes: Enrique Villuendas 181. Garage Concordia. Telf. U-3404. D-4 16640 21 Abril

VENDO CHRYSLER 62, está como nuevo, facilidades de pago; acepto Chevrolet en cambio. Véalo en Vives 135, garage. D-4 15540 23 Abril

UNA OPORTUNIDAD. Vendo camión 2 toneladas, gomas nuevas, perfecto estado propio para reparto. Véalo en San José, 2. D4 15223 20 Abril

BUICK. Se vende en 275 pesos uno, tipo touring, siete pasajeros, en muy buen estado, con cinco ruedas. Garage Santiago. Colle Santiago, número 10 y 12. D4 15225 23 Abril

VENDO

un auto Packard de 8 cilindros, 7 pasajeros y un Buick de 7 pasajeros tipo Packard. Morro 5 A. Garage Doval. D-4 S-2314 21 Abril

POR NO necesitarlo vendo un camión de Tintorería todo nuevo, $220.00 puede verse en el garage Santa Emilia 11 y 13. Para más informes Santa Emilia 114. D-4 S-2882 21 Abril

VENDO motocicleta Harley Davidson del 27, con alumbrado eléctrico y side-car a toda garantía. Informan calle 25 número 223 entre H y G, Bodega. Teléfono F-6175. D-4 15459 21 Abril

VENDO para vidriera tabacos, cigarros, un punto inmejorable. Hay café y es buen negocio. Monte y Antón Recio Café, informan. Benito. D-4 15496 20 Abril

SE VENDE un carro con mulo, nuevo, para reparto de pan, café o leche en Zaldo No. 27, Panadería, teléfono U-2203. Barato se vende. D-4 15312 20 Abril

GUAGUA Chevrolet gomas sobre medida, reloj cojines, cortinas de corredera, pintura, acumulador, todo nuevo. $700. Verla Autobús Amaro, la número 3. Informan Manrique 127. D-4 15265 24 Abril

CADILLAC

Se vende uno cerrado y con motor espléndido. Informan: calle Habana número 82. Teléfono A-2474. D-4 S-2837 21 Abril

SE VENDE

Automóvil Rolls Royce o se cambia por una propiedad bien situada. Informan Morro 5 A, Sr. Doval. D-4 S-2316 21 Abril

UN CAMIONCITO Ford en buenas condiciones y en ganga, se vende. Informan Tejadillo 36. D-4 15690 23 Abril

GOMAS BARATAS. 30 x 3 1|2, cuerda, $6.50; 31 x 4, $9.50; 32 x 4, $13.50; 33 x 4, $14.50; 32 x 4 1|2, $19.75; 33 x 4 1|2, $19.90; 34 x 4 1|2, $22.00; 33 x 5, $23.90; 35 x 5, $27.90; 29 x 440, $6.90; 30 x 500, $12.00; 30 x 450, $8.90; 30 x 525, $12.90; 31 x 525, $14.00; 30 x 577, $15.50; 33 x 675, $23.80; 34 x 730, $25.50; 34 x 7 (con cámara). $49.00. Havana Tire Co., San Lázaro 240, esquina a Campanario, teléfono M-6609. D-4 S-2936 4 Mayo

CHRYSLER

Coach de 5 pasajeros, último modelo, completamente nuevo, se vende por tener que ausentarse su dueño. Véalo Sr. Doval, Morro 5 A. D-4 S-2315 21 Abril

D5. Maquinaria y Accs.

ALMACEN. Existencias constantes de calderas, donkeys de vpaor, bombas, motores, romanas diversos tamaños, arados, desgranadoras, tuberías, fluses acero para calderas etc. Basterrechea Hermanos. Lamparilla 9. Telf. A-2950. Habana. (D-5) 11879 20 Sep.

PARA FINCA de regadío se vende una bomba Gould, de 2x1.1|2, de tres pistones, para pozo profundo, con motor de gasolina. Informan: Manzana de Gómez 364, de 10 a 11 a. m. D-5 15764 29 Abril

VENDO barato, por dedicarme otro negocio, maquinaria carpintería con motor alemán petróleo. Todo en perfecto estado y funcionando. Puede verse todas horas. Informes: teléfono FO-2737. D-5 15078 21 Abril

VENTA DE CALDEROS DE LINOTIPO

Habiendo equipado el DIARIO DE LA MARINA todos sus linotipos con calderos eléctricos, se desean vender los de gas, que han venido funcionando hasta ahora con excelentes resultados. Estos aparatos están en magníficas condiciones y tienen boquilla de tornillo, lo que demuestra que son modernos. Informes: Sr. EUGENIO SOLER, Departamento de Linotipos del DIARIO DE LA MARINA, de 7 a 10 p. m. D-5 E-1654 Indf. 5 Ag.

D6. Muebles y Prendas

MALETAS Y BAULES

Se liquida una gran existencia a precios baratísimos. "La Nacional", Villegas 93. Teléfono A-9915. (D-6) 14816 21 Abril

EN $80.00 JUEGO de comedor, color caoba, con cristales y bronces. Flamante. Informan: U-5687. D-6 15545 21 Ab.

LIQUIDACION DE MUEBLES

Escaparates a $9; lunas a $25; coquetas a $12; mesas de noche a $4; aparadores a $10; vitrinas a $20; mesas redondas a $7; juegos de cuartos a $65; de sala $70; comedor a $80; camas de hierro a $8; máquinas de Singer, victrolas a $10; sillas y sillones, paravanes y violines, sillones de niños, mesas de centro, librero, muebles de todas clases, finos y corrientes. Nota: Compramos y cambiamos muebles. "El Pensamiento, Sol 93, entre Aguacate y Villegas. Teléfono A-4518. (D-6) S-2917 3 Mayo.

MAQUINAS "-Underwood" con ligerísimo uso por haber desbaratado mi oficina. Regalo dos con urgencia: 40 y 60 pesos. Amistad y Barcelona, en la misma esquina, garage. D-6 15664 27 Abril

SE VENDEN los muebles de la casa Estrella 29 y 31, altos, departamento 3. Telf. M-9203. D-6 S-2940 21 Ab.

COMPRE SUS MUEBLES EN "LA CASA GOMEZ"

Y estará complacido, la calidad de nuestros muebles es lo que nos recomienda háganos una sola compra y no dejará de ser nuestro cliente. Ventas al contado y a plazos con gran facilidad de pago y admitimos sus muebles usados en cambio como fondo, visítenos y ahorrará dinero. Neptuno 259 esquina a Espada. Teléfono U-4490. Visite nuestra exposición en San Rafael 127 entre Gervasio y Belascoain, U-2969. D-6 13171 30 Abril

"LA ESPECIAL"

La mueblería más grande y mayor surtido de toda la República. Salón de exposición y ventas. Neptuno número 159, entre Escobar y Gervasio. Muebles fabricados y exportados para el gusto más refinado. En "La Especial" pueden adquirir muebles a plazos y en alquiler. Hay juegos de cuarto en caoba de tres cuerpos, con filete de bronce; juegos idem esmaltados en dos tonos policromados y decorados en todos colores; juegos de caoba y bronce; juegos de señoritas esmaltados, policromados y decorados. Juegos de comedor estilo "Renacimiento", idem estilo Adams, idem inglés, idem con filetes en todos estilos y a todos precios. Juegos de sala estilo Luís XVI decorados y con gobelinos; juegos esmaltados y policromados de todos precios. Juegos de sala con filete de bronce muy finos; idem en otros estilos, juegos de recibidor, tapizados y de rejilla a todos precios. También los hay de mimbre de todos estilos y precios; mesas escritorios de todos tamaños; libreros de dos y tres hojas; sillas giratorias, juegos de oficina. Neveras de todos estilos y tamaños. Juegos de niños y esmaltados. Chaise Long tapizadas y de mimbre. Lámparas de pie muy finas y muy baratas, idem de sala, saleta, cuarto y comedor, reloj de pared; idem de pie. Espejos dorados, idem vitrinas, sillones de portal de todos estilos, sillas de coche, idem de colegios, sillas de tijera, paravanes, alfombras, de sala, saleta y cuarto, maceteros de todos estilosy precios, camas de hierro y camitas de niños desde la más barata a la mas fina. Sombreretas, perchas de arbol, cestos de ropa, fiambreras finas y corrientes, sillones de niños de caoba y mimzre. En piezas sueltas: escaparates de lunas, idem sin luna, camas, coquetas, cómodas, chifonierr, chifo-Rober; mesas de noche,, aparadores, auxiliares, vitrinas: mesas de correderas, mesas de máquinas, mesas de teléfono y sillería de toda clase y otros muchos articulos que no se detallan aquí. Fíjese bien que "La Especial" le hace a usted cualquier juego o muebles de encargo sin que tenga que hacer anticipo alguno. Hacemos ventas para el campo sin cobrar embalaje; damos facilidades de pago guardando la más absoluta reserva. También alquilamos muebles desde la más humilde cama de hierro hasta una lujosa residencia. Haga una visita a esta acreditada casa y saldrá complacido por su mercancía exquisita y sus precios ínfimos. No se confunda.

"LA ESPECIAL"

Neptuna número 159, entre Escobar yi Gervasio. Teléfono U-5620 y Apartado número 2291. D-6 S-2529 1 Mayo.

SE VENDE a particulares un buen juego de comedor muy barato. Calle 2 y Calzada. Informan en la Carnicería. (D-6) 14861-71 20 Abril

VENDO de ocasión magnífica Caja de Caudales Mosler, 2 puertas, perfecto estado puede verse todas horas. San José 2. D6 15224 20 Abril

PARA OFICINAS Y DE OCASION

Bufetes planos y de cornisa. Archivos, cajas archivos, máquinas de escribir. La Hispano Cuba, Villegas, 6. Losada. A-8054.

DINERO

No reparamos intereses. Préstamos sobre alhajas y objetos de valor. LA HISPANO CUBA Villegas, 6, por Avenida de Bélgica, antes Monserrate. Teléfono A-8054.

DE OFICINAS

Compro. A-8054. Bufetes planos y de cortinas. Archivos, cajas archivos, libreros, máquinas de escribir. La Hispano Cuba. Losada, Villegas, 6. A-8054. D-6 E-317 Indf.

BAULES Y MALETAS

A precio de ocasión. "El Encanto", casa de préstamos, Compostela y Luz. Teléfono A-2545. (D-6) S-2898 21 Abril

SE VENDE por embarcar, elegante juego de cuarto de caoba con bronce, así como un piano pianola Waters, todo en buen estado y bajo precio. Informes 21, número 26 altos. D-6 S-2874 22 Abril

MUEBLES

Fabricamos o importamos para el gusto más refinado. Pueden adquirirse a plazos y en alquiler en el almacén importador de muebles y casa de préstamos "La Nueva Especial", Neptuno Núm. 191 y 193 Teléfono U-5016, al lado del café "El Siglo XX". Nota:—Las ventas para el campo no pagan envases D-6 S-2523 1 Mayo

MUEBLES EN GANGA

Gran surtido en juegos completos y piezas sueltas, juegos de cuarto, 70 pesos; comedor 75 pesos; sala o recibidor, 45 pesos; camas a 7 pesos; cómodas 10 pesos; seis sillas y dos sillones 15 pesos; sillas sueltas, a $1.50; sillones $2.50; mesas correderas 6 pesos y otros que no se detallan a los precios mencionados. También se cambian y compran en

"LA PRINCESA" San Rafael 107. Teléfono A-6926. D-6 2777 Indf 1 Dic.

ARREGLE SUS MUEBLES

Reparación de muebles en general, no venda ni cambie sus muebles, nosotros se los reformamos y dejamos nuevos de paquete. Esmaltamos, barnizamos y tapizamos en todos estilos. Especialidad en mimbres recogiendo su juego hoy, se lo entregamos listo pasado mañana, un trabajo perfecto pues tenemos máquina de pintar. Hospital 25 A Tel. U-4424. D-6 14078 5 Mayo

MESA ESCRITORIO

Vendo una de caoba con tapa de cristal y su silla, precio barato. Véala en Suárez 53, esquina a Gloria. D-6 15737 26 Abril

POR EMBARCAR vendo hermoso juego de sala, color aceituna. San José 143 altos, entre Infanta y Basarrate. D-6 15692 22 Abril

CAJAS DE CAUDALES

sumamente baratas gran surtido, archivos, burós, mesas planas, máquinas de escribir, libreros y toda clase de muebles de oficina. Apodaca 58 entre Suárez y Revillagigedo.

MUEBLES EN GENERAL

Juegos de cuarto, sala y comedor y saleta máquinas de coser, baúles, escaparates, victrolas Víctor toda clase de muebles. Apodaca 58 entre Suárez y Revillagigedo.

PARA CAFE Y FONDA

Cantinas, mostradores, vidrieras, mesas de mármol, vitrolite y madera, sillas de Viena nuevas y de uso y toda clase de enseres. Apodaca 58, entre Suárez y Revillagigedo. (D-6) 15727 28 Abril

LIQUIDACION DE MUEBLES

"La Casa Durán" Angeles 84 próximo a Gloria. Teléfono M-9175. Escaparates desde $8.00, con lunas desde $18.00; coquetas desde $10.00. Aparadores desde $6.00, mesas correderas, desde $6.00; de noche desde $2.00; Espejo y consola desde $10.00; seis sillas y 2 sillones caoba desde $18; americanas desde $15.00; Juegos de cuarto marquetería, desde $55.00. De comedor $55. De sala desde $35.00. Vendemos muebles sueltos, a plazos y contado. Alquilamos, damos facilidades de pago. Compramos muebles usados y se los tomamos en fondo. Para el campo embalaje gratis. D-6 14074 6 Mayo

SE ARREGLAN MUEBLES "EL ARTE"

Taller de reparación y reconstrucción de muebles, envases y embarques. Especialidad en pinturas, barnices y tapicería. Calle I número 9, casi esq. a Calzada. Tel. F-2312. D-6 S-2707 8 Mayo

LAMPARAS EN GANGA

Se vende una lámpara de sala de bacarat, muy fina, en $300.00. — Una lámpara de comedor. Una lámpara de pie de bronce, en $100, mármol de Verona, en $80.00. Puede verse en la Casa Vilaplana. O'Reilly y Villegas. D-6 E- Indf. I En.

"LA NUEVA ARGENTINA"

Casa de Préstamos. Interés desde el 1 por ciento. Liquidación de prendas procedentes de empeño por la mitad de su valor, Neptuno número 179. U-5956. D-6 S-1758 1 Mayo

D7. Instrumentos Música

CON GRANDES FACILIDADES

Vendemos pianos, autopianos y victrlas ortofónicas Víctor. Visite nuestros nuevos departamentos de música, impresa e instrumentos de cuerdas. Vendemos lo mejor y a precios bajos. Universal Music & Comm. Co. San Rafael y Consulado. Tel. A-2930 D-7 S-2666 6 Mayo

SE VENDL por ausentarse su dueño una pianola eléctrica marca Ampico de muy poco uso. Se da barata. Mercaderes 27, Sr. Orlando. D-4 15712 22 Abril

PIANOS AL contado y a plazos, realizamos gran cantidad a precios módicos, por proceder de empeño; absoluta garantía. "La Predilecta". San Rafael y Oquendo. D-7 S-2656 21 Abril

PIANO CABLE, casi nuevo se vende barato. Jesús María, 63, altos. D7 15182. 23 Abril

BUENA ORTOFONICA

Vendo una Víctor modelo 4-40 con 75 discos modernos todo como nuevo, buen precio. Aguila 183, esquina Gloria. D7 14952 20 Abril.

PIANOLA

Se vende una en buen estado marca Haines-Bros, eléctrica, y además un estante en buen estado, con ciento veinte rollos de música. Puede verse en la calle 2 núm. 14, Vedado. D7 2870 21 Abril

GRAN REALIZACION DE PIANOS

Y pianolas de muy poco uso, absoluta garantía con grandes facilidades de pago. "El Brillante". Casa de Préstamos, Aguila 211. Teléfono M-1661. D-7 S-2805 27 Abril

PIANOLA

Se vende una pianola con su rollero. Plaza del Vapor 19, por Reina. Teléfono A-2089. D-7 15575 20 Abril

UN EXCELENTE piano de grandes voces, para profesor de canto. 250 pesos. Marca French. Washington 1, Barrio Azul, Emilio Prats. D-7 15704 20 Abril

PIANOS, pianolas e instrumentos al contado y en plazos cómodos. Música impresa y estudios para todos los conservatorios. Pianos de alquiler, afinaciones y reparaciones. Calidad y bajo precio. Viuda de Carreras y Cía. Prado 115. Telf. A-3642. D 7 B-1757 Indf. 1 Ag.

D8. Animales

SE VENDE

Por tener necesidad de desalojar la finca, una yunta de bueyes, dos toros, una vaca con su cría, un caballo y una yegua. Puede verse en la finca "Mirta", kilómetro 6 de la carretera del Cano a Wajay. Informan: Habana 82. Teléfono A-2474. D-8 S-2965 25 Abril

VENDO UN par de perdices españolas, de dos celos. Inquisidor 39. Martínez. (D-8) 15528 20 Abril

CONEJOS. Se vende lote magníficos ejemplares premiados. Un lote ocho gallinas un gallo jóvenes, plena postura, catalanas Prat. No las hay mejores. Industrial Avícola. Kilómetro 21, Punta Brava. Finca "La Piragua". (D-8) 14091 30 Abril

SE VENDE un verraco Hampshire legítimo, de 8 meses y 5 iguales de 4 meses. Pueden verse en la finca "Lilia", Cano. Informes: Telf. F-4107. D-8 15506 21 Abril

SE VENDE un lote de ganado cebú compuesto como de 50 cabezas, toros, vacas, etc. De lo más fino que ha venido a Cuba. Informan: Harper Bros, Concha 11, Habana. D-8 15475 1 Mayo

SE VENDE un lote de novillas Holstein Jersey y cruzadas paridas y próximas, finísimas, también vendemos cerdos de raza para cría, así como un lote de mulos de trabajo muy baratos. Informan Finca "María" del ex presidente Alfredo Zayas, carreteras de Wajay y Mazorra. D-8 15474 1 Mayo

GRANJA ARELLANO. Nuestras pollonas Rhode Island Reds están en el primer lugar, en su variedad, en el Concurso de Puesta que se está celebrando en Santiago de las Vegas. Tenemos huevos para incubar de esta raza y también de Plymouth Rock Jabadas, Catalanas del Prat y Leghorn Blancas. Visite nuestra Granja y será bien atendido. GRANJA ARELLANO, Carretera de La Lisa a Arroyo Arenas, entre kilómetros 11 y 12. Teléfono FO-7264. Correspondencia: Amargura y Habana. E-845 30 Abril

FOX-TERRIER. Véndese magnífic aperrita inglesa legítima. Tiene los tres colores característicos, blanco, negro y carmelita. Carretera Central No. 80, Punta Brava. (D-8) 14092 21 Abril

SE VENDEN 60 mulos de todas clases, caballos de monta, un burro semental, carros de todas clases, faetones, arañas, arreos. Marina 3 esquina Atarés. Teléfono X-2876, frente talleres Genaro. Jarro y Cuervo. D-8 S-2610 4 Mayo

CRIOLLOS

Se venden dos caballos criollos, buenos caminadores. Informan en Habana 82. Telf. A-2474. D-8 S-2838 21 Abril

D9. Fincas Rústicas

FINCAS RUSTICAS

Vendo una de 7 caballerías, en Vereda Nueva; una de 2 caballerías, una de 6 caballerías, una de 7 caballerías, próximas a Alquízar; una de 2 caballerías lindando con la Carretera Central, en San José de las Lajas; una de 17 caballerías, una de 52 caballerías y una de 70 caballerías en Ceiba Mocha. Trato directo con el propietario. Manzana de Gómez 443. (D-9) 14493 24 Abril

SE VENDE o se alquila en Hoyo Colorado, espléndida finca con residencia, casa de dos plantas, con jardines, garages, casa para portero, caballerizas, juego tennis, gran laguna con casa para botes. Informan: Telf. I-4990. D-9 S-2972 27 Abril

EN LA CARRETERA de Managua vendo finca La Fe, para informes Telf. F-2584. D-9 S-2969 22 Abril

FINCA RUSTICA en Güines, se vende una de 15 caballerías, situada a 20 cordeles de la Carretera Central, cercada en todos sus linderos con cercas de piedra, dividida en cuartones, tiene un pozo, dos motores dos tanques, un establo de vacas, casa de vivienda bastante buena, un ojo de agua al fondo de la finca, arboleda con 400 naranjos, sellada con hierba de guinea. El vendedor la arrienda al comprador en $3.000.00 anuales de renta con contrato por más de 6 años, dando además garantía en otra finca. Su precio: $45.000.00 Informa: Dr. Virgilio Sánchez Ocejo. Bufete y Notaría. Bernaza 36, altos. Teléfono A-9363. Habana. D-9 15684 23 Abril

WAJAY

Vendo pequeña finquita con frente a la carretera, muy buena tierra y rodeada de fincas valiosas. Informa su dueño en Habana 82. Teléfono A-2474. (D-9) S-2919 21 Abril

D10. Objetos Varios

SE VENDEN

Báscula Faiban 3,000 libras; otra 1 000; otra 500; otra 450; cocina carbón de piedra 2 parrillas está completa; caja caudales. Varios tanques para agua. Cristina 34, esquina Fernandina. D-10 15733 21 Abril

MAQUINAS SINGER

ovillo central desde 12 pesos a 50, también las compramos aunque estén descompuestas o tengan comején, pagamos doble. A-8861. (D-10) 15740 3 Mayo

BAULES Y MALETAS

Vea estas gangas: baúles americanos, maletas de cuero y de fibra y maletines a precios de situación. Suárez No. 53 esquina a Gloria. D-10 15736 26 Abril

MAQUINA Singer ovillo central, completamente nueva, $30.00, otra $22.00 alfombra grande $25.00, Victrola gabinete con discos $35.00. Consulado 21 bajos. D-10 15599 20 Abril

E SE SOLICITAN

E-1.—Criadas y Criados.
E-2.—Cocineras y Cocineros.
E-3.—Para dos o más servicios.
E-4.—Manejadoras.
E-5.—Crianderas.
E-6.—Chauffeurs.
E-7.—Costureras.
E-8.—Oficinistas.
E-9.—Operarios y Aprendices.
E-10.—Varios

E1. Criadas y Criados

SE SOLICITA una mujer española para la limpieza de una casa en horas de la mañana. Calzada 169, altos, entre 1 y G, Vedado. E-1 S-2951 21 Abril

SE SOLICITA criada de cuartos que sepa coser. Se exigen referencias, que no tenga novio. 25 pesos y uniformes. Calle 6 entre 23 y 25 número 191, de 11 a. m. a 3 p. m. E-1 15564 20 Abril

SE SOLICITA una criada de mano con referencias. Calle 13 entre H-1 No. 21, Vedado. De 9 a 2. (E-1) 15568 20 Abril

SE SOLICITA una señora, mediana edad, para todos los quehaceres de una casa de corta familia, que no duerma fuera, de 12 a 3 p. m. San Miguel 173, 3er. piso a la izquierda. (E-1) S-2911 20 Abril

SE SOLICITA muchacha formal para la limpieza en casa de familia respetable, de 9 de la mañana a 3 de la tarde. Sueldo: 8 pesos. San Miguel 306, primer piso. E-1 S-2886 20 Abril

SE SOLICITA una criada de mano blanca, de mediana edad, que sepa cumplir con su obligación y traiga referencias. Aguila No. 162 altos. E-1 15471 20 Abril

CRIADA de comedor con buenas referencias, se solicita: sueldo $30.00. Dirección calle 16 y 13, Almendares, de 9 a 3 de la tarde. E1 S-2815 22 Abril.

E2. Cocineras-Cocineros

SE SOLICITA una cocinera; ha de ser blanca, muy limpia y que traiga buenos informes. Informan: O'Farrill 15, altos. (E-2) S-2931 21 Abril

SE SOLICITA cocinera española para casa de comercio. Tiene que saber bien su obligación y tener buenas referencias. Ferretería Belascoaín 71, esquina a San Rafael. E-2 15553 20 Abril

UN MATRIMONIO solo solicita cocinera que duerma en la colocación. Refugio siete, segundo piso. Sueldo $15.00. E-2 15533 20 Abril

SE SOLICITA buena cocinera que cocine criolla y americana, tiene que ser limpia. Calle 4 entre 23 y 21. No. 192 bajos. E-2 15452 20 Abril

SE SOLICITA una cocinera que tenga disposición y una criada de manos, para servir a la mesa y limpieza de cuartos. Belascoaín 64, altos. E-2 15678 20 Abril

SE DESEA una buena cocinera repostera, española o parda, con buenas referencias. Sueldo $30.00. Dirección calle 16 y 13. Almendares de 9 a 3 de la tarde. E2 S2816 22 Abril.

E3. Para 2 o mas servicios

SE SOLICITA una joven peninsular que tenga referencias para los quehaceres de una casa chica. Sueldo $25.00. Dolores No. 20 esquina Correa, J. del Monte. (E-3) 15605 20 Abril

E8. Oficinistas

PARA AUXILIAR de oficina se solicita un joven no mayor de 20 años, ha de conocer contabilidad y correspondencia. Dirigirse por escrito con su propia letra indicando sus conocimientos y sueldo que pretende al Sr. Carlos López García. Lista de Correo, Habana. E-8 15607 20 Abril

E9. Operarios-Aprendices

SOMBRERERAS, para la fabricación de sombreros de niño, se solicitan en la Fábrica Gorras. Luz número 51. A-7492. E-9 15749 29 Abril

2 OPERARIOS pintores y 2 operarios carpinteros se necesitan. Pregunten por Albela. Calle 15 entre K y L Vedado. De 2 a 3 tarde y 7 a 9 noche. E-9 15688 22 Abril

SE SOLICITA en Prado 24, oficialas de sombreros que sepan trabajar y en la misma se solicitan de corsets y una aprendiza. E-9 15183 24 Abril

E10. Varios

OPORTUNIDAD

Se solicita una señora o señorita para trabajo fácil y decente. Se requieren juventud y buena presencia. Indispensable presentación personal. No atenderemos llamadas por teléfono Ver al Sr. Florentino Rodríguez Departamento de Propaganda de este Periódico. E-10 Indf. 21 Enero

SE SOLICITA un chino, y un sirio que hablen el español. Es indispensable traer referencias. Indio 19, esquina a Monte. Izquierdo. E-10 15777 22 Ab.

GRAN OPORTUNIDAD. Para vender un artículo de escritorio de gran utilidad, se solicitan representantes activos en las distintas poblaciones del interior de la Isla. Asper y Hermano, Obispo 25, Habana. (E-10) 1558 23 abril

SE SOLICITAN dos personas solventes para confiarles la venta exclusiva de acreditado producto de belleza "Germ... zol", en las provincias de Oriente y Pinar del Río. Dirigirse a Empedrado 30, Dep. 32. E-10 15619 21 Abril

NECESITAMOS buenos agentes, con sueldo y comisión, para trabajos de fácil evolución, serán atendidos si conocen la forma respetuosa de tratar al público. La Justicia. Manzana de Gómez 561. E-10 15711 20 Abril

PARA CUBRIR diez plazas de inspectores, se necesitan personas competentes, preferibles si han trabajado en Compañías de Amortización. Se da sueldo y comisión. Bellamar S. A. Manzana de Gómez 563. E-10 15710 20 Abril

SE SOLICITAN sirvientas que deseen trabajar. Se les da casa, comida y colocación por 50 centavos. Animas número 107. M-3053. E-10 15730 20 Abril

F SE OFRECEN

F-1.—Criadas y Criados.
F-2.—Cocineros y Cocineras.
F-3.—Para dos o más servicios.
F-4.—Manejadoras.
F-5.—Crianderas.
F-6.—Chauffeurs.
F-7.—Costureras.
F-8.—Oficinistas.
F-9.—Operarios y Aprendices.
F-10.—Varios

F1. Criadas y Criados

SE DESEA colocar un muchacho de 15 años para lo que se ofrezca. Referencias, calle 11 entre 6 y 8 número 21. Telf. F-6003. (F-1) 15628 21 Abril

SE DESEA colocar una señora española para criada de manos, por hora o por día. No duerme en la colocación. Bodega 2 y 31. Telf. F-6004. Otero. F-1 15756 22 Abril

SE DESEA colocar una señora de mediana edad, con una hija de trece años. La hija para cuidar un niño chiquito y la madre para criada de manos. Teléfono U-2387. F-1 15671 21 Abril

SE DESEAN colocar dos muchachas: una para limpiar y otra para cocinar. Una de color y otra mestiza. Telf. A-5161. Calzada de J. del Monte 120. Llame a Juliana. F-1 15656 20 Abril

SE DESEA colocar española para criada de mano, tiene referencias. M-3053. F-1 15728 20 Abril

ESPAÑOLA desea colocarse de criada de cuartos o lavandera, sabe cumplir con su obligación y tiene buenas referencias. Informan teléfono F-6197. F-1 15722 21 Abril

SE DESEA colocar un muchacho español de 17 años, para criado de mano o cualquier trabajo análogo, en la misma dos señoras españolas una para cocinar y la otra para limpiar por horas o todo el día. Tienen buenas referencias. Informan U-6656. F-1 15723 20 Abril

SE OFRECE una joven española para criada de mano, cuartos o comedor, muy práctica, buenas referencias. Teléfono M-3229. F-1 15725 20 Abril

SE OFRECE muchacha española para criada de mano, sabe servir bien a comedor, coser en blanco y lavar ropa fina. Tiene referencias. M-7122. F-1 15687 20 Abril

SE OFRECE criado fino y cumplidor, conoce perfectamente todo lo concerniente a su profesión. Magníficas referencias y módicas pretensiones. Teléfono F-3208. (F-1) 15642 21 Abril

SE OFRECE una criada española, sabe coser y servir mesa a la rusa y una cocinera española, duerme fuera, no tiene pretensiones. Tel. A-3343. F-1 S-2959 20 Abril

DESEA colocarse joven española para criada de mano o manejadora, tiene buenas referencias. Teléfono M-5599. F-1 15703 20 Abril

ESPAÑOLA de mediana edad desea colocarse de criada de mano, no importa salir al campo. Es práctica. Llame U-4669. F-1 15700 20 Abril

ESPAÑOLA desea colocarse para cuartos y coser, corta por figurín, no importa ir al campo. Es seria. Llame U-4669. F-1 15698 20 Abril

UNA JOVEN peninsular formal y trabajadora desea colocarse para criada de mano. Teléfono U-3345. F-1 15689 21 Abril

SE OFRECE un buen criado peninsular sabe todo servicio fino; tiene referencias de buenas casas. También un joven para segundo criado, portero, camarero, fregar máquinas y jardinero. Teléfono A-4792. F-1 15714 20 Abril

CRIADA joven española ofrece su servicio a casa particular, seria y trabajadora, tiene buenas referencias, informan teléfono FO-1658. F-1 15716 20 Abril

SE OFRECE buen criado con las mejores referencias de las mejores familias. Sabe todo buen servicio, principalmente el de la mesa a la rusa. Para más hable con el teléfono A-5324. F-1 15521 20 Abril

SE DESEA colocar una joven de color para limpieza por horas. Sabe bien su trabajo. También lava. Llamen Lila. Teléfono FO-2778. F-1 15507 20 Abril

DESEA colocarse una joven española de criada de mano o manejadora. Informan con referencias por teléfono U-1118. Ofelia. F-1 15453 21 Abril

SE DESEA colocar un buen criado de mano para comedor, es muy formal y sabe muy bien su deber, es muy honrado, tiene buenas referencias de las casas que trabajó. Informan teléfono M-9463. F-1 15454 20 Abril

DESEA colocarse joven española para criada de manos o para cuartos; sabe surcir bien y sabe cumplir con su obligación. I-1508. (F-1) 15505 20 Ab.

SE DESEA colocar una joven peninsular de criada de manos. Es formal y trabajadora y sabe cumplir con su obligación y tiene buenas recomendaciones. Informes en la calle 14 entre E y D, Reparto Almendares. Telf. FO-1384. F-1 15563 20 Abril

SE DESEA colocar una joven española de criada de mano, desea casa de moralidad y tiene buenas referencias. Informan teléfono M-9578. F-1 15581 20 Abril

SE OFRECE una señora para criada de manos. No duerme en la colocación. Telf. U-4967. F-1 15555 20 Abril

SE DESEA colocar una joven recién llegada para criada de cuartos, sabe coser y cortar, y en la misma una parda criada de mano de mediana edad, tiene referencias de casas donde ha estado. Informan M-4629. F-1 15574 20 Abril

SE DESEAN colocar dos jóvenes españolas, llevan tiempo en el país, de criadas de mano no les importa colocarse en los Repartos, informan Monte No. 2 A. Teléfono M-5534. F-1 15314 20 Abril

---

FOLLETIN 33

WALTER SCOTT

GUY MANNERING

VERSION CASTELLANA —DE— E. LOPEZ Y FERNANDEZ

TOMO PRIMERO

(Continúa)

mento reflexionando, sin hablar, con el brazo extendido para impedir la salida de Dinmont, que, cada vez que daba una respuesta, hacía un movimiento para irse y quedaba detenido por complacencia, viendo el vivo interés que esta mujer parecía demostrar en sus interrogaciones.

—¡Esto dará qué hablar; ya se verá; la tierra y el agua no estarán en paz por mucho tiempo! ¿Podéis decirme si el sheriff del condado donde radica Ellangowan es el mismo que ocupaba el puesto hace algunos años? — No, ese tiene ahora otra plaza en Edimburgo. Pero adiós, buena mujer; es menester que yo me vaya.

Ella le siguió hasta junto el caballo; y en tanto que el hombre apretaba las cinchas del animal, que colocaba la maleta, que pasaba la brida, le hizo todavía sobre la muerte de míster Bertram y sobre lo que había sido de su hija, nuevas preguntas, a las cuales el labrador no pudo responder sino imperfectamente.

—¿Habéis visto alguna vez un paraje llamado Derncleuch, próximamente a una milla del castillo de Ellangowan.

—¡Ah, sí! Es un valle salvaje; aun se encuentran allí viejas murallas. Lo he visto visitando el país con uno que quería alquilar una granja.

—¡Feliz habitación en otro tiempo! — dijo Meg Merrillies hablando consigo misma. — ¿Y habéis visto un viejo sauce derribado? El tronco está muerto, pero la raíz vive todavía bajo tierra, de ella saldrá un hijo que cubrirá el techo incendiado. ¡Cuántas veces he trabajado sentada a su sombra!

—¡Esta mujer tiene el diablo en el cuerpo con su sauce, su raíz, y su Ellangowan! Vamos, buena mujer, dejadme partir. Vaya una moneda de seis peniques para beber una copa de Brandy. Esto valdrá más que todas vuestras historias viejas.

—Muchas gracias, buen hombre. Y ahora que habéis respondido tan complacientemente a todas mis preguntas, voy a daros un buen consejo, pero no procuréis indagar más. Tib Munmps saldrá a ofreceros la copa de despedida dentro de un instante; os preguntará si vais por el camino Willie's brae o por el de Conscowthart-Moss (1), el de la montaña o el de la selva; respondedle lo que queráis, pero tened cuidado — añadió bajando la voz y con énfasis — de hacer lo contrario de lo que os haya dicho.

El labrador se echó a reir; le dijo que seguiría su consejo, y la gitana se retiró.

—¿Lo haréis así? — dijo Brown, que había escuchado todo el diálogo.

—No, en verdad; temería más indicarle a la gitana el camino que voy a tomar, que decírselo a Tib Mumps, aunque no haya que tener más confianza en ésta que en aquélla. Y no os aconsejo que paséis aquí la noche.

Un momento después, Tib Mumps el posadero vino a ofrecer a Dinmont una copa de aguardiente que éste aceptó. Se hizo la pregunta que Meg-Merrillies había prevenido; respondió el viajero que se iba por los matorrales. Y después de repetir a Brown que le esperaba al día siguiente en Carllies-Hope, partió y se alejó a buen paso.

CAPITULO XXIII

El uno, en la carretera,
Se gana algunos golpes, y el otro, la horca.
SHAKESPEARE. Cuento de invierno

Brown no había olvidado las últimas palabras del hospitalario labrador, en tanto que pagaba su gasto no pudo menos de fijar su mirada sobre Meg Merrillies. Esta ofrecía aspecto de bruja y tenía siempre el mismo tipo que ya intentamos describir cuando la introdujimos por primera vez en el castillo de Ellangowan. El tiempo había puesto grises sus cabellos negros y surcado de arrugas sus facciones salvajes; pero su elevado cuerpo aun no se encorvaba, y su vivacidad era siempre la misma. Debe hacerse notar que la vida activa, aunque no laboriosa, que llevaba esta mujer, le daba, como a muchas de sus iguales, tal poder sobre su fisonomía y sobre sus movimientos, que todas las actitudes que quería tomar resultaban naturales, desembarazadas y pintorescas. En el instante en que Brown le miraba, Meg estaba de pie cerca de una ventana y colocaba de manera que dejaba ver bien su talla verdaderamente masculina. Tenía la cabeza algo echada hacia atrás, a fin de que el sombrero que la cubría no pudiera impedirle ver a Brown, a quien examinaba con una atención seria. A cada gesto que éste hacía, a cada palabra que pronunciaba, Meg parecía agitada por un sobresalto imperceptible. Por su parte, el viajero se extrañaba de no poder mirar, sin cierta emoción, esta figura singular. — Esas facciones, — pensaba él — ¿se me han aparecido en sueños o despiertan en mí el recuerdo de algunas de las extrañas figuras que he visto en las pagodas indias?

Mientras pensaba de este modo y el patrón había ido a buscar dinero para cambiarle media guinea, la gitana dió de pronto dos grandes zancadas para aproximarse a él, y le tomó la mano. Brown imaginó que la vieja quería darle una prueba de sus talentos de quiromántica; mas parecía agitada por otros sentimientos.

—En el nombre del cielo, joven, decidme cuál es vuestro nombre y de dónde venís.

—Mi nombre es Brown, abuela, y vengo de las Indias orientales.

—¡De las Indias orientales! — dijo abandonándole la mano: — no es esto lo que busco. Soy una vieja loca. Todo lo que veo me parece lo que deseo ver. ¡Pero las Indias orientales! No puede ser. Mas sea como sea, vuestra cara y el tono de vuestra voz me han recordado mis antiguos tiempos. Adiós. No os detengáis en el camino; y si encontráis al paso alguno de los nuestros, no os metáis con ellos y no os harán daño.

Brown, que recibía en este momento el cambio de su media guinea, le puso un chelín en la mano, se despidió del patrón y, siguiendo el mismo camino que Dinmont había tomado, emprendió la marcha a paso largo, con la veintaja de ir guiado por las huellas recientes que habían impreso en la tierra los cascos del caballo del labrador. Meg Merrillies le siguió con los ojos hasta que le perdió de vista. — Es preciso — dijo entonces — que vuelva a ver a este joven; es preciso volver a ver también a Ellangowan. El laird se ha muerto. Pues bien, la muerte liquida todas las cuentas. Hubo un tiempo en que míster Bertram era bueno y humano. El sherif no está ya en el país. Bien puedo deslizarme por allá sin que se me note o sin que se me reconozca. No corro el riesgo de ir a la cárcel. Quiero volver a ver a mi bello Ellangowan antes de morir.

A todo esto, Brown continuaba su camino sin perder un instante. Ya iba por el sendero abierto entre los matorrales, llamado el Waste del Cumberland. Vió una casa apartada a la cual Dinmont había ido, sin duda, a hacer una visita, fuera de amistad, fuera de negocio, porque las huellas de su cabalgadura seguían esta dirección un poco más lejos se encontraban nuevamente, anunciando que el viajero había vuelto a ponerse en camino. — Quisiera — pensó Brown — que ese buen labrador hubiera seguido aquí hasta yo haber llegado: no me hubiera sido desagradable preguntarle algo sobre mi derrotero. Mientras avanzo más, más salvaje parece todo lo que me rodea.

Verdaderamente que la Naturaleza, como si hubiera destinado estos lugares a servir de barrera entre dos naciones, parecía haberles impreso un carácter de desolación y de horror. Las montañas no son ni altas ni escarpadas, pero todo está cubierto de musgo y de maleza; el corto número de cabañas que se ve, son pobres, miserables a gran distancia unas de otras. Alrededor de cada una de ellas se observan las muestras de los esfuerzos hechos para procurar a la tierra una apariencia de vegetación. Pero dos o tres potros, errando aquí y allá con las patas trabadas para ahorrar los gastos de cuadra, anuncian que el principal recurso del campesino es criar caballos. El pueblo aquí es menos hospitalario y más grosero que en el resto del Cumberland. Estas condiciones son el resultado, tanto de su manera de vivir como de su unión con los vagabundos los bandidos que vienen a buscar en esta comarca salvaje un refugio contra las persecuciones de la justicia.

Los habitantes de este país estaban, desde tiempos lejanos, de tal modo expuestos a las sospechas y al desprecio de sus vecinos más civilizados, que existía, puede ser que aún exista en Newcastle, un reglamento que prohibe a todo maestro obrero de esta ciudad, tomar por aprendiz a un natural de estos alrededores. Según el proverbio, cuando se quiere matar a un perro se dice que está rabioso: se puede añadir que si se da a un hombre, o a una clase de hombres un mal renombre, acabarán por merecerlo. Brown no ignoraba estos detalles, y los discursos de la gitana y de Dinmont todavía aumentaron sus sospechas. Pero no conocía el miedo, no llevaba encima nada que pudiera tentar a un ladrón y se lisonjeaba de haber atravesado este desierto ante que cayera la noche. Sin embargo, se equivocaba en su cálculo. El camino era más largo de lo que Brown había pensado, y el horizonte comenzaba ya a obscurecerse cuando aun el viajero no había hecho más que entrar en las extensas landas.

Doblando la velocidad de su marcha, siguió un estrecho sendero que serpenteaba al través de tupidos matorrales o de profundos barrancos bordeados aquí, de zanjas llenas de una cosa que parecía entre agua y cieno; allá, de montones de piedra y arena que algún torrente había separado de las montañas vecinas y acumulado en diferentes sitios. Se extrañaba de que un hombre caballo pudiera pasar por semejante senda, y, sin embargo, aun encontraba las huellas del de Dinmont. Hasta creyó oir a alguna distancia el ruido de su paso. Convencido de que el labrador no podía avanzar por la maleza tan de prisa como él, caminó más rápidamente todavía con la esperanza de reunírsele y aprovecharse de su conocimiento del país.

En este momento su perro le dejó para correr hacia adelante, ladrando de una manera extraordinaria. Brown se apresuró a ganar una pequeña eminencia que se hallaba

(1) El camino de la colina de Villie o el de las ciénagas de Conscowthart.

M.E.C.D. 2016

TELEFONOS A-3333 A-1014

ANUNCIOS CLASIFICADOS DEL DIARIO DE LA MARINA

TELEFONOS A-3333 A-1014

F2. Cocineras-Cocineros

SE DESEA colocarse cocinera española de mediana edad; tiene buen carácter, buenas referencias. No duerme en la colocación. Teléfono A-1456.
(F-2) 15524 20 Abril

DESEA colocarse cocinera española. Lleva mucho tiempo en el país. A la española y criolla, sabe de repostería. No duerme en la colocación. Telf. M-5496.
F-2 S-2949 20 Abril

SE OFRECE un joven chino cocinero y repostero, desea colocarse en casa particular. Sabe cocinar bien a la criolla y americana. Cumplidor de su obligación. Informan en Dragones 108, altos. Teléfono ...483.
(F-2) 15792 22 Abril

DESEA colocarse un joven asiático cocinero fino y repostero. Cocina a la criolla y española o americana. Sabe todas clases bien. Tiene buenas referencias, desea casa particular. Informan San ...29. Telf. A-8607. Por Francisco Lee.
F-2 15790 24 Abril

COCINERO ESPAÑOL, con buenas recomendaciones, desea colocarse, Calle 9 número 23, Vedado. F-6108.
F-2 15791 22 Abril

SE DESEA colocar una cocinera española de mediana edad. Sabe cocinar ... Tiene referencias. Informan: teléfono F-6273.
F-2 15760 21 Abril

JOVEN español desea colocarse de cocinero, sabe trabajar bien y tiene buenas referencias de las casas que trabajó, sabe repostería. FO-2627.
F-2 15602 20 Abril

COCINERO y repostero asiático desea colocarse en casa particular, cocina a la criolla, española, francesa y americana, tiene buenas recomendaciones quiere buen sueldo, informan Zanja 33, teléfono ...5097, preguntar por José Wong.
F-2 15598 20 Abril

SE OFRECE un cocinero para casa huéspedes o comercio, sin pretensiones o casa particular, sabe trabajar. A-4214.
F-2 15547 20 Abril

SE OFRECE una española para cocinar, cocina criolla y a la española, duerme en la colocación, tiene referencias. Informan A-9207.
F-2 15726 20 Abril

SE OFRECE cocinera y repostera, desea ganar $35.00. Informan Tel. F-3666.
F-2 S-2960 20 Abril

SE OFRECE un buen cocinero joven ...ino, cocina española y criolla, sabe repostería muy limpio, buenas referencias. Teléfono M-3229.
F-2 15724 20 Abril

SE DESEA colocar joven de cocinera. Cocina y limpia, corta familia o de criada de manos. Tiene referencias. Teléfono F-4978.
F-2 15665 21 Abril

COCINERO ESPAÑOL, hombre formal, para restaurant, fonda, barra o negocio. Se ofrece, Aguila 114, café. Teléfono ...4871. Sánchez.
F-2 15614 21 Abril

UNA MUCHACHA española desea colocarse para cocinar solamente siendo matrimonio solo con casa chica cocina y limpia. Teléfono A-8253.
(F-2) 15683 20 Abril

SE DESEA colocar muy buena cocinera de color, muy limpia, cocina muy bien, hace dulces. No duerme en la colocación. Tiene referencias. M-7122.
F-2 15686 20 Abril

SE OFRECE cocinero español, tiene buenas referencias sabe hacer toda clase de comida y un criado español sabe servir mesa a la rusa. Tel. A-3343.
F-2 S-2958 20 Abril

ESPAÑOLA cocinera repostera, cocina criollo y español, desea casa moralidad duerme en la colocación. Pregunten por Justa. U-1759.
F-2 15697 20 Abril

SE DESEA colocarse un español de cocinero, tiene referencias, cocina a la criolla y a la española, sabe hacer dulce y repostería. Tel. U-4787.
F-2 15572 20 Abril

SE OFRECE maestro de cocina y repostería en general para casa particular que deseen tener un buen "jefe culinario", para viviendas de ingenios o comercio formal, llevo 30 años en el arte culinario, tengo buenos informes para quien pueda interesarle. Para avisos en "Antilla de Mendy", Víveres finos. Teléfono A-...34.
F-2 15499 22 Abril

F3. Para 2 o mas servicios

JOVEN ESPAÑOLA desea colocarse de criada de manos o manejadora. Tiene buenas referencias. Informan: X-1462.
F-3 15667 21 Abril

DESEA colocarse una muchacha de color, para criada de manos; sabe algo de cocina. Otra para limpiar por horas o manejadora. Duerme en la colocación o fuera. Telf. M-4024. Pregunte por Ana.
F-3 15666 21 Abril

UN JOVEN de color se brinda para limpieza por horas u oficina o criado de casa de hombres solos. Referencias inmejorables. Informes: Telf. F-4168. Pregunten por Emilia.
F-3 15650 21 Abril

SE DESEA colocar una joven española para criada de manos o para todo para corta familia. Telf. I-1741.
F-3 15652 20 Abril

SE DESEA colocar una joven para criada de manos y ayudar algo a la cocina. Informan: teléfono I-7873.
F-3 S-2970 22 Abril

SEÑORA DE mediana edad solicita colocación para dormir en ella. Llame al Telf. FO-2353.
(F-3) 15771 23 Ab.

SE DESEA colocar una señora de mediana edad para criada de manos o manejadora. Casa de moralidad. Prefiere la Víbora. Teléfono I-7789.
(F-3) S-2963 22 Abril

SE DESEA colocar una joven española para manejadora o criada de cuartos. Prefiere el Vedado. Informan: F-6095.
F-3 15502 20 Abril

SE OFRECE una señora de mediana edad española, para cocinar y limpiar a corta familia. Villegas 107, habitación 11.
F-3 15552 20 Abril

SE DESEAN colocar dos españolas una para cocinar y limpiar y la otra para cuartos o manejadora, tienen buenas referencias. Teléfono F-3163.
(F-3) 15585 20 Abril

UNA SEÑORA de mediana edad desea colocarse para cocinar y ayudar a la limpieza siendo corta familia tiene referencias. Tel. A-8253.
F-3 15682 20 Abril

COCINERA de color desea cocina sola o cocinar y limpiar o todo servicio de matrimonio, prefiere Vedado dormir fuera. Para informes F-2888.
F-3 15731 20 Abril

JOVEN española desea colocarse para cuartos y coser, sabe cortar, tiene referencias de buenas casas. Informan teléfono A-3648.
F-3 15739 21 Abril

DESEA colocarse joven para criada de mano o manejadora, ayuda a todo. Tiene referencias. Es dispuesta. Pregunten por Angela. U-4669.
F-3 15699 20 Abril

DESEA colocarse joven española para cocinar y limpiar a corta familia o ayudar a los quehaceres. Tiene referencias. Llamar María. U-4669.
F-3 15701 20 Abril

DESEA colocarse joven española para criada de manos o manejadora. Tiene referencias. Informan: teléfono I0-1185, Regla.
F-3 15015 21 Abril

QUIERE colocarse muchacha de mediana edad para señora de compañía o para cuartos y coser, sabe bordar y tejer crochet, tiene referencias. Pregunte por María. M-3053.
(F-3) 15729 20 Abril

SE DESEA colocar una joven española para criada de mano y ayudar a la cocina, lleva tiempo en el país y sabe cumplir con su obligación. Telf. M-5512. Sol número 13.
F-3 15447 21 Abril

F6. Chauffeurs

CHAUFFEUR-mecánico español, desea colocarse particular o comercio; diez años de práctica; modestas pretensiones de sueldo; inmejorables referencias. Teléfono A-4792.
F-6 15709 21 Abril

DESEA colocarse un joven español de chauffeur. Tiene referencias. Informan: Telf. I-7454.
F-6 15751 22 Abril

SE DESEA colocar un chauffeur mecánico que habla inglés. Tiene muchos años de práctica. Informan: Telf. F-3624.
F-6 15783 22 Abril

DESEA colocarse un chauffeur en casa particular o comercio. Sabe trabajar cualquier máquina y camiones. Tiene buenas referencias de las casas que trabajó. Soltero, sin pretensiones ninguna y desea familia seria. Teléfono U-6606.
F-6 15779 22 Abril

CHAUFFEUR-mecánico español, diez años de práctica, desea colocarse particular o comercio, trabaja cualquier máquina; no tiene pretensiones de mucho sueldo, y tiene recomendación de casas conocidas. Teléfono A-4792.
F-6 15715 20 Abril

SE DESEA colocar un señor de mediana edad, de chauffeur; lleva 17 años de práctica. Tiene referencias. Informan Virtudes 171-D, bajos. Alfredo Martínez.
F-6 15335 21 Abril

CHAUFFEUR ESPAÑOL joven, con bastante práctica y buenas recomendaciones de las casas donde trabajó, desea casa particular o comercio. Informan: teléfonos U-2656 y U-6946.
F-6 14867 20 Abril

CHAUFFEUR DE confianza, sin pretensiones, 12 años práctica, inmejorables referencias. Telf. A-5037. Pregunten por Isaz.
F-6 15377 24 Abril

SE DESEA colocar chauffeur español en casa particular. Sabe cumplir con su obligación. Buenas referencias. Teléfono F-6186.
F-6 15660 24 Abril

FRANCES INSTRUIDO, educado, habla español, se ofrece de chauffeur y trabajos generales de casa; persona seria, cumple extrictamente con sus obligaciones. Referencias a satisfacción. Telf. M-9158.
F-6 15559 20 Abril

CHAUFFEUR español se ofrece particular o comercio es serio y cumplidor, maneja toda clase de máquinas, tiene inmejorables referencias y es competente en su profesión. Tel. F-2468.
F-6 15104 20 Abril

F7. Costureras

SRA. COSTURERA que hace toda clase de vestidos por figurín, desea casa particular para coser por días. Informan: Telf. A-9286.
F-7 15755 22 Abril

F8. Oficinistas

PARA TENEDOR de Libros y correspondencia maquinita ofrécese parte o todas tardes español experiencia. Referencias comerciales. Teléfono A-9179.
F-8 14004 21 Abril

HABLANDO, escribiendo máquina francés italiano, teniendo instrucción, busco empleo oficina, hotel, etc. Puedo dar caución. Escribir López Alfonso. Neptuno 46.
(F-8) 15244 20 Abril

JOVEN taquígrafo y mecanógrafo desea empleo en oficina o casa de comercio sin pretensiones. Puede dar referencias. Informes: teléfono M-6114.
F-8 15584 20 Abril

TENEDOR DE LIBROS

Muy práctico, serio y con magníficas referencias, se hace cargo de cualquier contabilidad por insignificante que sea, fijo o por horas. Teléfono X-1487.
(F-8) 10197 7 Mayo

TAQUIGRAFO Mecanógrafo en español, con práctica de oficinas, solicita empleo. Informan: I-1419.
F-8 15615 21 Abril

UNA JOVEN que habla inglés, tiene letra clara, ortografía, desea empleo en casa seria. Dirigirse a E. M. Aramburu número 21, altos.
F-8 15747 22 Abril

ESPAÑOL de 40 años, apto para cualquier empleo, actualmente encargado y tenedor de libros de una casa de comisiones, desea cambiar de casa. Llame al teléfono M-8076, de 6 a 8 p. m.
F-8 14883 22 Abril

F9. Operarios-Aprendices

OBRERO ALBAÑIL se ofrece para encargado de inquilinato, pudiendo hacer reparaciones en la misma sin cobrar su trabajo. Tiene quien garantice su conducta. Suárez 93. Preguntad por Pulido, de 6 de la tarde en adelante.
F-9 15513 21 Abril

F10. Varios

DESEA colocarse un joven español de jardinero práctico. Tiene referencias. Informan: I-7454.
F-10 15750 22 Ab.

SE DESEA colocar un matrimonio español, sin hijos, para encargados de una casa. Tienen buenas referencias. Informan: Progreso 22. Teléfono M-5724.
F-10 15681 21 Abril

DESEA colocarse un joven español de jardinero o fregador de máquinas u otro trabajo análogo. Formal y trabajador, sin pretensiones. Telf. U-5826. Antonio.
F-10 15620 20 Abril

DESEA colocarse un matrimonio español jóvenes y sin hijos, para encargados de casa de inquilinato o para casa particular. la Sra. es cocinera repostera y él sabe de toda clase de servicio. Teléfono M-1860.
F-10 15718 20 Abril

PROPIETARIOS. Hombre serio de buen carácter, decente, se haría cargo administración casa apartamentos u otras propiedades (no ciudadelas). Garantías, referencias a satisfacción. Avisar: señor Fuentes. Almacén de Víveres, Oficios 17.
F-10 14789 21 Abril

UN PENINSULAR ofrece sus servicios de camarero, portero, criado de limpieza y sereno. Sabe su obligación y buenas referencias. Informan Baratillo 4, teléfono M-4142.
F-10 15470 20 Abril

SEÑORITA cubana de moralidad, muy útil, desea ir a España acompañando niños, señora enferma, pagándole solamente viaje. Referencias: Campanario 230 esquina Rastro. Apartamento 4.
F-10 15645 4 Mayo

SE OFRECE jardinero. Ha trabajado en buenas casas, buenas referencias. Va a finca de campo. Informan Telf. A-0881.
F-10 15676 20 Abril

G AVISO OPORTUNO

G-1.—Religiosos.
G-2.—Oficiales.
G-3.—Agencias de Colocaciones.
G-4.—Saldos.
G-5.—Arrendamientos.
G-6.—Pérdidas.
G-7.—Para las Damas.
G-8.—Para el Hogar.
G-9.—Enseñanzas.
G-10.—Interés General.

G2. Oficiales

SECRETARIA DE AGRICULTURA, COMERCIO Y TRABAJO.— COMISION LOCAL DE SUBASTAS.— Habana, 15 de Abril de 1929.—Hasta las 10 a. m. del día 15 de Mayo de 1929, se recibirán en esta Oficina proposiciones en pliegos cerrados, para el suministro y entrega de Efectos de Escritorio, Libros, Talonarios e Impresos durante el año fiscal de 1929-1930 y entonces las proposiciones se abrirán y leerán públicamente.—Se darán pormenores a quien los solicite.— **Juan T. Carrión**, Secretario de la Comisión Local de Subastas.
4206 4-ds. 17 y 2-ds. 13 My.

REPUBLICA DE CUBA
SECRETARIA DE GOBERNACION
Negociado de Personal, Bienes y Cuentas

Hasta las horas, y en los días que se indican en el horario que se inserta, a continuación, se recibirán en este Negociado proposiciones en Pliegos cerrados para los suministros durante el próximo ejercicio de 1929 a 1930 de los efectos que en el mismo se relacionan, y en las horas que se citan se abrirán y leerán públicamente.

Se darán pormenores y Pliegos de Condiciones a todo el que lo solicite en este Negociado.

HORARIO DE SUBASTAS
Mes de Abril

Día 15, 9 a. m. EFECTOS PARA MANUTENCION a la Cárcel de la Habana.—Día 16, 9 a. m.: EFECTOS PARA MANUTENCION al Presidio de la República.—Día 17, 9 a. m.: EFECTOS DE ESCRITORIOS E IMPRESOS a la Cárcel de la Habana.—Día 18, 9 a. m.: EFECTOS DE ESCRITORIOS E IMPRESOS al Presidio de la República.—Día 19, 9 a. m.: EFECTOS ELECTRICOS al Presidio de la República.—Día 20, 9 a. m.: EQUIPOS Y MATERIALES PARA LA CONFECCION DE EQUIPOS DE PENADOS al Presidio de la República.—Día 22, 9 a. m.: EFECTOS DE ESCRITORIOS E IMPRESOS a la Secretaría de Gobernación.—Día 23, 9 a. m.: EQUIPOS Y MATERIALES PARA LA CONFECCION DE EQUIPOS DE CARCELES a la Secretaría de Gobernación.—Día 24, 9 a. m.: EFECTOS PARA AUTOMOVILES a la Secretaría de Gobernación.—Día 25, 9 a. m.: EFECTOS DE FERRETERIA AL PRESIDIO DE LA REPUBLICA.—Día 26, 9 a. m.: EFECTOS DE FERRETERIA a la Cárcel de la Habana y día 27, 9 a. m.: SERVICIO DE RECOGIDA Y APROVECHAMIENTO DE LAS SOBRAS DEL RANCHO de la Cárcel de la Habana.

Habana, marzo 14 de 1929.
Enrique G. Cintas,
Jefe del Negociado de Personal, Bienes y Cuentas.
2672 1d 14 Mar. y 5 alt. d. 12 Abril

G3. Agencias de Colocaciones

AGENCIA La Unión, de Marcelino Menéndez. Treinta y dos años de establecida. Es la única que en cinco minutos facilita todo el personal con buenas referencias. Llamen al teléfono A-3318. Habana 114.
G-3 S-2570 2 Mayo.

SE SOLICITA una cocinera; una criada; una manejadora y un muchacho para repartir cantinas, en Aguiar 122, altos.
G-3 15546 20 Abril

VILLAVERDE y Compañía, O'Reilly 13. Teléf. A-2348. Si usted necesita un buen cocinero, camarero, criados, dependientes, fregadores, cafeteros, chauffeurs, jardineros, etc., etc. Llame al teléfono de esta antigua y acreditada casa y se le mandará en seguida con las referencias necesarias. Se mandan a toda la isla. Agencia seria.
G-3 S-2908 2 Mayo

G5. Arrendamientos

SE DA A trabajar una tintorería con módico alquiler; hay máquina de planchar nueva y todo lo que hace falta para trabajar. Informan: Cerro 845. Teléfono I-6356.
F-10 S-2907 20 Abril

SE ADMITEN proposiciones para el arrendamiento de la casa Teniente Rey número 4. Para informes llame al teléfono F-2162.
G-5 15510 24 Abril

FINCA NEPTUNO, en El Cano, arriéndase total o parcialmente. Informes: A-2919, F-1521 y F-3827.
G-5 15526 23 Abril

SE ARRIENDA

Con frente a la carretera del Cano a Wajay un buen lote de terreno de 35.000 metros, propio para jardín por la buena calidad de la tierra y además por su mucho frente a la carretera le da mucha vista para cualquier exposición. Otro lote interior de 40.000 metros con muy buena tierra. Finca "Mirta", kilómetro 6 de la carretera del Cano a Wajay. Informes: Habana 82. Teléfono A-2474.
G-5 S-2964 25 Abril

G6. Péruidas

SE HA extraviado un llavero con varias llaves. Se gratificará al que lo entregue en Aguiar 76, bajos.
(G-6) 15754 22 Abril

G7. Para las Damas

MANTONES de Manila; mantillas, peinetas españolas; trajes típicos de todas naciones, pinturas, maquillajes para artistas de teatro y cine. Alquiler de disfraces para carnaval, de todas clases y estilos, los alquila PILAR, Virtudes, 28, entre Aguila y Amistad, Teléfono M-9392.

FUERA CANAS. Obtenga un hermoso color negro o castaño usando "La Favorita", tintura instantánea y vegetal a base de Quina. Estuche $1. De venta en boticas y sederías. Depósito: Peluquería PILAR, Virtudes, 28. Teléfono M-9392.

CORTE de pelo a sus niños por expertos peluqueros, estilo americano y francés. Niños, 50 centavos. Niñas modelo "Garzón" Niños "Juana de Arco", 50 centavos. Señoritas 80 centavos. Peluquería PILAR, Virtudes, 28. Tel. M-9392.

PILAR. Peluquería de señoras y niños. Peinados $1; masajes, 50 centavos; manicure, 50 centavos; lavado de cabeza, 50 centavos; teñido del cabello desde cinco pesos. Trenzas, moños postizos, cabello. Virtueds, 28. Teléfono M-9392.
G-7 155210 14 Mayo

DA PENA VER CUTIS CON GRANOS

Por eso hago saber a todos que los granos y demás afecciones de la piel, ya sea eczema, herpes, acne, manchas, forúnculos, espinillas, arrugas grasa en el cutis, se trata con la Loción Amor y crema Amor, dando la hermosura natural, ahuyentando toda la toxina del resto sin irritar. Consultas de 1 a 6 p. m. Aguila 31. Teléfono M-2476.
(G-7) 13756 4 Mayo

SOMBRERERO. Muchos años de práctica; tiño, hago, reformo, limpio cualquier modelo desde $1. Virtudes 67 esquina Galiano, al lado botica. Telf. A-2492. Celestino.
G-7 15346 25 Abril

CIGARROS "ZAYDEE" ESPECIALES PARA LAS DAMAS

Suaves, finos, aromáticos, elegantes, sin pegamento alguno y con boquilla anti-nicotina.

En los Salones elegantes, en todos los Casinos y tertulias de personas distinguidas son los preferidos.

Los conoce Usted, Señora?

Espere la visita de nuestras Señoritas vendedoras.

Son el **dernier cri** de la Industria Nacional Cubana.

Teléfono A-4616.
(G-7) 14639 9 Mayo

INSTITUTO ATENAS

De Cultura Física. Método Europeo para reducir la gordura. Baños Hidroterápicos para rejuvenecer. Dr. Barthe de Sandfort Para Wax Método. Aparatos Eléctricos para reducir el cuello, la barba, el busto y las piernas.

Mme. MORRES DROOP,
DIRECTORA
San Rafael 14½. M-2691
HABANA
G-7 14994 20 Abril

G8. Para el Hogar

CASTRO, MECANICO. A-7615
Instalación y reparación de cocinas de gas, calentadores, servicios sanitarios y bombas.
G-8 15267 14 Mayo

AFINADOR Y COMPOSITOR de pianos y pianolas. Pida precios. Afinaciones dos pesos y cuerdas gratis. Teléfono U-6411. Se compran pianos.
D-7 14253 23 Abril

EXCEMICIDA de Madame Sentouré. Maravillosa pomada francesa, infalible para eczemas, herpes, psoriasis, granos, fístulas. Poderoso específico para llagas, úlceras crónicas. Curas asombrosas. Venta: Sarrá. Johnson. Taquechel. Depósito: Máximo Gómez 412. Dr. Morist.
G-8 Ador. Indf.

EL PENSAMIENTO. Se hace toda clase de calzado a la medida, con especialidad para pies delicados y defectuosos. Taller en Cerro 771. Telf. I-6157.
(G-8) 12882 30 Junio.

G9. Enseñanza

SE DAN clases de piano y solfeo, por un método moderno y rápido, a domicilio en la casa. Precio módico. Para informes: teléfono U-3108.
G-9 S-2298 21 Abril

MR. LEWIS, Abogado americano, con certificados de Universidad Yale, se ofrece para dar lecciones en conversación a aquellos que hablen algo el inglés, a domicilio o en su casa. Clases individuales día y noche. Precios muy razonables. Aguacate 34-B, segundo piso. Telf. A-6064.
G-9 15518 20 Abril

PROFESORA DE francés dá clases colectivas en su domicilio. Reina 112, primer piso. Precio: $5 por mes, adelantado.
G-9 S-2910 25 Abril

CLASES INDIVIDUALES día y noche. Teneduría, aritmética, caligrafía, redacción, todo $10.00 mensuales. Inglés, Taquigrafía Pitman, mecanografía, ortografía, $10.00. Diploma y empleo final. Profesor Tizol. Belascoaín 195. Telf. M-1803.
G-9 12914 17 Mayo

HAGASE independiente. La perfumería es una industria fácil, productiva, sin capital. Enseñanza teórico-práctica. Precios convencionales. Calle 18 número 11, Vedado. José Villar.
(G-9) 15398 20 Ab.

PROFESOR COMPETENTE, de primera y segunda enseñanza, joven con mucha práctica y magnífica referencia. Clases a domicilio. San Miguel, 126. Tel. U-1264.
G-9 15188 2 1Abril

PROFESOR GRADUADO en Madrid y París. Clases a domicilio. Primera y segunda enseñanza. Gramática, Historia, Literatura, Geografía y Francés. Sr. Cid. San Lázaro 388-A. Telf. U-4746.
G-9 14743 11 Mayo.

PROFESOR de matemáticas. Especialidad: Instituto y Normal. Va a domicilio. Buenas referencias. Precios módicos. Teléfono U-6095. Valle 69 1o. Habana.
(G-9) 14393 23 Abril

Academia de inglés "ROBERTS"

MALECON 31
LAS NUEVAS CLASES PRINCIPIARAN EL DIA 3 DE MAYO

Clases nocturnas seis pesos mensuales. Clases particulares por el día en la Academia y a domicilio. ¿Desea usted aprender pronto y bien el idioma inglés? Compre usted el METODO NOVISIMO ROBERTS, reconocido universalmente como el mejor de los métodos hasta la fecha publicados. Tercera edición pasta, $1.50.
G-9 E-823 ind 5 Abril

PROFESORA DE FRANCES

Señorita francesa, profesora, da clases a domicilio en la Habana o repartos de Marianao. Especialmente a niños y señoras. Excelentes referencias. Telf. FO-2165.
G-9 14022 21 Abril

PROFESORA DE piano y solfeo incorporada al Conservatorio Orbón, da clases a domicilio y en su casa. Egido 55. Telf. 7371.
G-9 14593 30 Abril

CERTAINLY you need speak English. Aprenda a hablar inglés rápidamente con un extranjero, Profesor de Idiomas. Clases individuales. Enseña también francés, italiano. Traducciones. Amistad 70. A-0584.
G-9 13566 3 Mayo.

SEÑORITA doctora en Pedagogía y Profesora de inglés se ofrece para clases de Instrucción e Inglés a familias honorables y a colegios y academias. Preparación para Instituto y Normal y 2a. Enseñanza, métodos eficaces y rápidos. Llame A-2073.
(G-9) 13661 4 Mayo.

ACADEMIA Y COLEGIO MORALES

DIRECTORES:
CARLOTA MORALES DE GUTIERREZ
FEDERICO GUTIRREZ ALBERDI

Clases diurnas y nocturnas. Primera y Segunda enseñanza. Clases de Comercio. Ortografía práctica, Aritmética, Teneduría de Libros, Taquigrafía Orellana, Pitman, Inglés Telegrafía y Mecanografía. Mecanógrafos en un mes, enseñándoles toda clase de trabajos de Oficina y distintos sistemas de máquinas de escribir. Pupilos, medio y tercio pupilos y externos. Se hace toda clase de trabajos en máquina. Avenida Menocal 102, esquina a San Rafael (Infanta). Teléfono U-3756.
(G-9) 13551 3 Mayo.

PROFESORA de solfeo, teoría, violín corte confección, corsets sistema Marti. Bordados a mano y máquina. Clases en su casa y domicilio. Teléfono A-9725.
G-9 13952 29 Abril

NO ESPERE más tiempo, decídase hoy mismo. Miss Hubbell enseñará a usted el idioma inglés gramaticalmente en corto tiempo. Habana 24 altos.
(G-9) 15475 22 Abril

PROFESORA con mucha experiencia en colegios americanos. Da lecciones de inglés. Animas 1. Apto. 209. A-9966.
(G-9) 14831 10 Mayo

A MODICO PRECIO

Doy clases a domicilio o en mi casa de Teneduría de Libros, Aritmética Mercantil, Taquigrafía Pitman, Mecanografía al tacto y correspondencia comercial. Atarés Núm. 57 F. altos. Telf. I-7268.
G-9 13602 2 Mayo.

ACADEMIA SAN MATEO

San José número 8, por Aguila. Clases de inglés, Teneduría, Taquigrafía y Mecanografía con Ortografía, a 4 pesos mensuales cada asignatura sola. Dos asignaturas 7 pesos y tres $10 mensuales. Mecanografía sola, $2.00. Clases diarias. Director Profesor: Francisco Heitzman.
G-9 11995 21 Abril

PROFESORAS de taquigrafía Orellana e Instrucción. Especialidad en Aritmética y Gramática por métodos modernos. También muy práctica en la enseñanza de niños. San Rafael 109, bajos, teléfono A-6950. Después de las 7 p. m.
(G 9) 12 600 25 Abril

BAILES—WILLIAMS—M-3643

Aprenda danzón, son, fox, pasodoble vals, todos $10 adelantando $5. Señorita clases, $1. Bailes españoles, castañuelas, zambia. Casa particular. M-3643.
(G-9) 14715 9 Mayo

PROFESORA de instrucción elemental y superior con magníficas referencias y buena práctica en la enseñanza, se ofrece para dar clases a domicilio. Avisos al Telf. U-1473.
G-9 S-2523 1 Mayo

COLEGIO "SAN ELOY"

Pupilos desde $18.00 al mes. Primera enseñanza, Preparatoria, Bachillerato, Idiomas y Comercio. Se admiten internos, medio internos y externos. Primelles 20. Cerro. Habana. Telf. I-6002. Pida prospectos.
G-9 E-705 Indf. 9 May.

ACADEMIA DE INGLES ROBERTS

MALECON, 31.

Las nuevas clases principiarán el día 2. Clases nocturnas: seis pesos mensuales. Clases particulares por el día en la Academia y a domicilio. ¿Desea usted aprender pronto y bien el idioma inglés? Compre usted el METODO NOVISIMO ROBERTS, reconocido universalmente como el mejor de los métodos hasta la fecha publicados. Tercera edición pasta: $1.50.
E-2561 Indf 5 Dic.

Gran Academia Comercial de Idiomas, Taquigrafía y Mecanografía. Unica premiada en el concurso Profesional celebrado el 28 de mayo de 1922, Colegio elemental y superior. Director: Luis B. Corrales. Loma de la Iglesia de J. del Monte. Teléfono I-2490. Clases de día y de noche. Internos. En todas las librerías y en esta Academia se vende la única Aritmética Mercantil, práctica, con problemas de Teneduría de Libros. Más útil y más barata que se conoce.
E-1708 Indf. 1 Ag.

PROFESORA FRANCESA

Graduada de la Universidad de París. Da clases de Francés y Literatura a domicilio y en su Academia. Calle 4 número 253, entre 21 y 27, Vedado. Telf. F-2658.
E-1862 Indf. 1 Sep.

G10. Interés General

DESEA solar Reparto Miramar, Vedado. Casas Fincas cerca de la Habana. Llame a Hurtado. U-1644.
G-10 15295 21 Abril

COPIAS a máquinas de cartas y documentos en español, francés, inglés e italiano. Traducciones, esmero y discreción. A. P. Teléfono F-5617.
G-10 S-2688 23 Abril

SE DESEA saber el paradero del señor Diego Portillo, para verlo el señor Jacinto Cosío, para que le escriba al Central "San Antonio". Madruga.
G-10 15670 23 Abril

BUENA GRATIFICACION

Un matrimonio americano (probablemente touristas) en la mañana del 24 de Febrero del año actual, en el Paseo del Prado, sacó una película con una microcámara Pathé a un niñito que iba acompañado de su tío. La señora obtuvo la película mientras su esposo se paseaba de mano con el niño que tenía dos años y medio de edad. Dicho niño murió y sus padres darán una buena gratificación a la persona que les de razón del paradero de aquel matrimonio americano. Diríjanse a: Sr. Manuel Beltrán, "La Francia", Muralla No. 109. Habana.
G-10 S-2947 21 Abril

ESPAÑA INTEGRAL
SECCION BOLSA DE TRABAJO

Ofrecemos toda clase de empleados con las debidas garantías. Para informes diríjanse al teléfono M-2111, de 7 a 10 p. m.
G-10 14420 7 Mayo

ARROZ
SEMILLA EXTRANJERA

Para siembras de arroz. Unica en el mercado. Mejore la calidad y rendimiento de su cosecha. Protéjase contra temporales.— Pida detalles a:
F. TERRASA
Apartado 548.—Habana
G-10 13869 20 Abril

SE DESEA saber el paradero del Sr. Manuel Martín, conocido por el "isleño", de profesión comisionista. Para informes diríjanse a la señora Vda. de Víctor Muñoz. Teléfono FO-2142.
(G-10) 15644 21 Abril

GRAN OPORTUNIDAD

¿Quiere ganar dinero? Sea mi agente en su localidad y venderá la bien escrita y popular Revista mensual ilustrada "Cultura", el magazine necesario para el Hogar; el libro indispensable para toda mujer y hombre "La Vida Sexual" y el libro la "Llave de la Vida" que le enseñará a ser feliz y ganar dinero. Si en su localidad no hay agente, pídalos directamente a: José María Rodríguez. Apartado 2090, Habana. Precios: "Cultura", 25 centavos ejemplar; "Vida Sexual", $2.00 ejemplar; "Llave de la Vida", $1.75 ejemplar. Descuento especial para los agentes.
G-10 S-9256 30 Abril

H AVISO ESPECIAL

H-1.—Hoteles.
H-2.—Casas de Huéspedes.
H-3.—Comidas a Domicilio.
H-4.—Cambios.
H-5.—Clínicas y Sanatorios.
H-6.—Acciones, Bonos, Valores.
H-7.—Dinero e Hipotecas. Se toma.
H-8.—Dinero e Hipotecas. Se ofrece.
H-9.—Bancos y Banqueros.
M-10.—Miscelánea.

H1. Hoteles

HOTEL "LUZ"
OFICIOS NUMERO 35

Este hotel, preparado por su nuevo dueño, ofrece a las personas decentes y familias estables, cómodas y frescas habitaciones y apartamentos, con elevador, con baño privado o sin él. Precio al alcance de todas las fortunas. Con líneas de tranvías a todas partes. M-5764.
H-1 S-2905 2 Mayo

PALACIO TORREGROSA HOTEL

Palacio de residencias con mobiliario a base sanitaria y confortable. Aceptamos clientes fijos que no deseen restaurant en el mismo hotel.
H-1 12050 21 Abril

HOTEL "MANHATTAN"

San Lázaro y Belascoaín, frente al Parque Maceo. Espléndidas habitaciones muy baratas; todas tienen baño privado y servicio. Excelente restaurant, precios económicos.
(H-1) 13726 30 Abril

HOTEL VANDELBILT

Espléndidas y económicas habitaciones, desde 25 a 50 pesos, propias para familias estables, hombres solos y todo el que busque una casa de orden y moralidad. Neptuno 309, esquina a Mazón. Teléfono U-6704.
H-1 S-2938 18 Mayo

HOTEL NUEVA ISLA
MONTE Y SUAREZ

En este hermoso edificio, hay espléndidas habitaciones y apartamentos, con muebles y sin ellos, con balcón a Monte o Suárez, hay un gran servicio de comida, en el restaurant más regio de la Ciudad, música en las horas de comida, servicio a la carta y se admiten abonados. Nuestra mejor propaganda se la debemos a nuestros huéspedes. Nuestros precios son sumamente reducidos, convénzase de ello haciéndonos una visita.
H-1 E-897 17 Mayo.

HOTEL "ROMA"
O'REILLY Y AGUACATE

Espléndidas habitaciones. Confort moderno. Magnífico restaurant instalado en la terraza, lejos del polvo, calor y vendedores ambulantes que tanto molestan. Servicio a la carta y con música. Precios de situación. Haganos una visita. Se admiten abonados al comedor. Tléefonos M-6944 y M-6945. Cable Romotel.
H-1 S-2524 1 Mayo

THE SAVOY

NO HAY COMO LA HABANA

Para pasar un verano agradable. Numerosas familias de provincias nos visitan durante los meses de calor, pues aquí en el Vedado hallan el clima agradable, comodidad y distracción. THE SAVOY es un verdadero hogar, tranquilo y delicioso, rodeado de jardines que proporciona las ventajas del hotel sin las molestias ni cuidados de la casa. Cien metros de portales, siempre frescos y con sombra, donde las señores se sientan a leer, coser y pasar el rato. Comunicación fácil con toda la ciudad y Playa de Marianao, por los tranvías y ómnibus de las calles 17 y 9. A doce minutos del Parque Central, de las tiendas de moda, teatros, cines y bancos. Precios módicos incluyendo tres excelentes comidas diarias, en mesas separadas para cada familia. Cuartos con baño particular y closet. Reserven habitación por escrito.
VEDADO F ESQUINA A 15.
TELEFONO F-5270.
LA CASA DE LAS ESTATUAS
H-1 E-305 Indf. 13 Feb.

H2. Casas de Huéspedes

NIAGARA HOUSE
PRADO 47
ENTRE REFUGIO Y COLON

Esta acreditada CASA PARA FAMILIAS, situada en el punto más céntrico de la Habana, cercana a los más renombrados cines y teatros, por haber sido sometida a un nuevo plan, ofrece al público de la Habana y del interior precios verdaderamente de situación, sobre todo a personas estables.

LIMPIEZA ABSOLUTA

COMIDAS EXCELENTES, servicios inmejorables, habitaciones cómodas y amplios apartamentos con vista a la calle. Es la casa ideal para ser habitada por personas de verdadera moralidad.

Pida informes antes de visitarnos, y sin duda será nuestro más ferviente propagandista y seguro huésped. Por el teléfono A-3079 suministramos cualquier detalle menos precio.
H-2 14053 5 Mayo

CASA DE Huéspedes "La Matancera", Reina 83, esquina a Manrique. Alquilo dos ventiladas habitaciones con o sin muebles, servicio y baño privado, excelente comida, agua caliente, es casa de orden, propia para matrimonio o caballeros. Precios de lo más económicos. M-4069.
(H-2) 15385 22 Abril

HOTEL "PALACIO BERLIN"

Zulueta 83 entre Misión y Gloria ofrecemos habitaciones amueblados para matrimonios con desayuno, almuerzo y comida por $70.00. Las habitaciones más frescas de la Habana todas con balcón a la calle y con baños privados o sin él. Magnífico comedor con esmerado servicio de camareros. No engañamos, nuestras mejores referencias son nuestros mismos clientes. La mudada no le cuesta nada, la hace la casa por su cuenta. Visítenos quedará complacido. Teléfonos M-4471 y M-4251.
(H2) 13735 4 Mayo

HABITACION amueblado y comida. Baño y ducha caliente. Casa de moralidad, para una persona, en cuarenta pesos. Para matrimonio: 60. Reyna 55, altos. Fotografía.
H2 15213 30 Abril

MAISON "GEORGINA"

CALLE 17 ESQUINA A "H"
TELEFONO F-6123
VEDADO

Casa ideal para el verano, fresca, confortable y con un ambiente de "hogar" inconfundible.

Sus amplias y hermosas terrazas, sitio preferente de reunión de los huéspedes, son el obligado centro de animadas tertulias a la hora del té y después de las comidas.

La Maison "Georgina" está localizada en un sitio ideal, alto y fresco muy cerca de la Plaza del Maine a 10 minutos del Parque Central con comunicaciones rápidas por los tranvías y por los Omnibus de la Habana.

Háganos una visita y se convencerá que le ofrecemos un hogar moderno confortable y distinguido, con cocina excelente y el mejor servicio por el precio más bajo que pueda obtenerse hoy.

Precios especiales para matrimonios y familias estables.
H-2 S-2573 2 Mayo

PENSION IDEAL. CASA exclusiva para familias. Habitaciones altas y bajas para matrimonios y personas solas. En la azotea, independientes para hombres solos. Agua corriente en todas las habitaciones. Baños con agua fría y caliente. Excelente comida. Consulado número 124, esquina a Animas.
H-2 S-2706 8 Mayo

H7. Dinero e Hipotecas (Se toma)

TOMO $5.500, magnífica casa loma Chaple; $2.200 moderna residencia Marianao; $2.000 casa 500 metros Víbora; $1.000 casa 1,400 metros Luyanó. Acosta. Carmen 51. M-2817.
H-7 S-2913 20 Abril

HIPOTECA. TOMO $2.000 sobre casa moderna. Jardín, portal, sala, 4 cuartos, cocina, comedor, servicios. Todo monolítico. FO-7974.
H-7 15769 22 Abril

TOMO HIPOTECA 2.500 pesos, sólida garantía. No corredores. Informan: teléfono F-6249.
H-7 15381 23 Abril

H8. Dinero e Hipotecas (Se ofrece)

DINERO

Doy grandes y pequeñas cantidades en hipoteca desde el 6x100 en adelante, para la Habana y sus barrios; también tengo para los Repartos Operación rápida y absoluta reserva.

JULIO C. GRANDA
Obrapía 33. Telfs. A-6102 y F-5759.
H-8 13392 3 Mayo.

DINERO EN HIPOTECA al 6.1|2x100. En partidas mayores de 20,000 coloco dinero en la Habana al 6.1|2x100. La mayor discreción en la contratación. A. M. Lago. Telf. A-5828.
H-8 15796 22 Abril

DINERO en hipoteca doy $2.000 en primera hipoteca. Informan Belascoaín 635 esquina Campanario. Tel. M-4782, no corredores.
H-8 S-2930 25 Abril

Tengo quince mil pesos para dar en hipoteca en la Habana. Los doy en su totalidad o en pequeñas fracciones. Ezequiel Hernández. Teléfono M-1472.
(H8) XXX 23abr

HIPOTECAS

Dinero al 7 y 8 por ciento.
Haga su escritura en esta Notaría.
Señor NONELL
Teléfono: M-9244.
H-8 15742 28 Abril

DINERO desde 300 pesos hasta 1.000 facilito con firmas solventes. Alberto Cuervo. Obispo 59 altos. Tel. A-0318. Horas 10 1|2 a 12 y de 5 a 7.
H-8 15719 26 Abril

DOY HIPOTECA $30.000, en Habana, Marianao y repartos. Los fracciono desde el 8x100, según lugar. No corredores. FO-7974.
H-8 15768 22 Abril

EN HIPOTECA doy $500 a $5.000 sin comisión, Habana Repartos. También $6.000 a $50.000. Neptuno y Amistad, café, vidriera de tabacos, 9 a 3. Díaz. M-5238.
H-8 15643 26 Abril

DINERO. TENGO siempre la cantidad que necesite para colocar en hipoteca sobre fincas urbanas. José G. Ibarra, Cuba 49, segundo piso. Notaría de Lamar.
H-8 15638 28 Abril

DINERO

En hipoteca al 6x100, en cualquier cantidad, habiendo buena garantía. Habana 82. Telf. A-2474.
H-8 S-2918 21 Ab.

PARA HIPOTECA tengo varias cantidades. Informan: Monte 21, de 9 a 12. Ballina.
H-8 15339 23 Abril

DESDE 6%
Según Garantía Estimada
HIPOTECAS CORRIENTES
PREFERIMOS CORREDORES
Altos Droguería SARRA - A-4358 M-6263
E-849 21 ...

DINERO para hipotecas al tipo más bajo de plaza, en todas cantidades, con la mayor reserva y prontitud. Miguel F. Márquez, Empedrado 16, altos, esquina a Cuba.
H-8 E-1775 Indf. 22 Ag.

Preferimos Corredores
DINERO en HIPOTECAS
DEUDOR NO PAGA NOTARIA.
UNO O DOS AÑOS GRATIS
Interés desde 3%
Compramos al Contado
Urbanas y Rústicas
Habana o Interior
Altos Droguería "SARRA"
Oficina Particular A-4358 M-6263
Tte. Rey y Compostela
E-850 21 Abril

TENEMOS GRANDES

Y pequeñas cantidades de dinero para hipotecas al mejor tipo, sobre fincas, casas en la Habana, Marianao y sus barrios, para fabricar. Martínez y Prieto. O'Reilly 23. A-6931.
H-8 E-1170 Indf. 1 Junio

DINERO HIPOTECA cualquier cantidad. Interés según lugar y garantía. Teléfono A-0516. Monte 43, altos, de 9 a 10 y de 2 a 4. Informa Rodríguez.
H-8 13405 1 Mayo

FOLLETIN 11

TARZAN Y EL LEON DE ORO

NOVELA
—POR—
EDGAR RICE BURROUGHS
TRADUCCION DE
EMILIO M. MARTINEZ AMADOR
IX VOLUMEN

De venta en las librerías "La Moderna Poesía", Pí y Margall 135 y "Cervantes", Avenida de Italia Núm. 42.

(Continúa)

...Monos—dijo Cadj.— Nos prometió volver antes de las lluvias para ver si le había acaecido algún daño a La, pero no ha vuelto, y La insiste en que debe de haber muerto. ¿Has dicho a alguien más lo que has visto?— preguntó volviéndose súbitamente al centinela.

—No— replicó este último.

—Bien— exclamó Cadj.— Vamos todos a la muralla exterior y veremos quiénes osan entrar en la prohibida ciudad. Pero que nadie diga una palabra de lo que Blagh ha revelado, mientras yo no le dé permiso.

—La palabra de Cadj es ley hasta que hable La—musitó uno de los sacerdotes.

Cadj se volvió a mirarle con ceño, y refunfuñó:

—Yo soy el sumo sacerdote de Opar.—¿Quién osa desobedecerme?

—La es la suma sacerdotisa—dijo uno,—y la suma sacerdotisa es la reina de Opar.

—Pero el sumo sacerdote puede sacrificar a quien quiera en la cámara de los muertos o al Dios Llameante— le recordó Cajd con acento amenazador.

—Guardaremos silencio, Cadj. — replicó el sacerdote acobardado.

—Bien está—gruñó Cadj; y los condujo desde el jardín, por los corredores del templo, a la muralla exterior de Opar. Desde allí observaron a la partida que se acercaba, la cual estaba ya bien a la vista en el valle, pero aun a gran distancia. Los observadores hablaban, en apagados sones guturales, la lengua de los grandes monos, mezclando de cuando en cuando algunas palabras y frases del antiguo idioma de la Atlántida, transmitidas de generación en generación desde un pasado nebuloso, desde aquella raza hoy extinguida cuyas ciudades y civilización yacen enterradas bajo las olas del Atlántico, y cuyo espíritu aventurero le hizo penetrar en remotas edades en el corazón de Africa, buscando oro, y construir allí, como remedo de sus lejanas ciudades nativas, la magnífica urbe de Opar.

Mientras Cadj y sus compañeros observaban, enarcado el peludo entrecejo, a los extranjeros que trabajosamente avanzaban por el rocoso y estéril valle, bajo el sol ecuatorial, ya en su ocaso, un miquillo gris los miraba desde el follaje de uno de los gigantescos árboles que se habían abierto camino al través del pavimento de la antigua avenida que quedaba a la espalda. Era un mico solemne y de cara triste, pero como a todos los de su especie le dominaba la curiosidad. Esta llegó a adquirir tales proporciones que logró vencer su temor a los terribles hombres de Opar, a tal extremo que se descolgó al suelo, atravesó la muralla interior y subió a la exterior hasta situarse a espaldas de los sacerdotes, escondido tras uno de los macizos bloques de granito de la arruinada muralla. Allí estaba relativamente seguro de no ser descubierto y podía escuchar la conversación de los oparianos, la cual se sostenía en el lenguaje de los grandes monos que el mico entendía perfectamente.

Había caído casi la noche antes que la partida, que avanzaba lentamente, estuviera lo bastante próxima a Opar para que los oparianos pudieran conocer a sus individuos. De pronto uno de los sacerdotes más jóvenes exclamó excitado:

—¡Es él, Cadj! Es el gran Tarmangani que se hace llamar Tarzán de los Monoss. Lo veo ya claro; los demás son todos negros. Tarzán los apremia a que avancen, aguijándolos con su lanza. Ellos parecen llenos de miedo y muy cansados, pero él los insta a adelantar.

—¿Estás seguro— preguntó Cadj— de que es en efecto Tarzán de los Monos?

—Segurísimo— replicó el sacerdote; y luego uno de sus compañeros apoyó sus afirmaciones.

Por fin llegaron a la distancia suficiente para que el mismo Cadj, cuya vista no era tan aguda como la de los más jóvenes, se diera cuenta de que era en realidad Tarzán de los Monos que volvía a Opar. El sumo sacerdote enarcó colérico el entrecejo y se quedó meditando hondamente. De pronto se volvió a los otros.

—Es preciso que no llegue— exclamó.— No debe entrar en Opar. Id y reunid un centenar de hombres de guerra. Les saldremos al encuentro cuando crucen la muralla exterior, y los mataremos uno a uno.

—¿Pero y La?— preguntó el que en el jardín despertó las iras de Cadj.— Recuerdo muy bien que ofreció la amistad de Opar a Tarzán de los Monos, aquella vez, hace muchas lunas, que la salvó de los colmillos del enfurecido Tantor.

—¡Silencio!— refunfuñó Cadj.—No entrará en Opar. Los mataremos a todos, aunque no necesitamos enterarnos de quiénes son hasta que sea demasiado tarde, ¿comprendes? Y sabe además que cualquiera que intente contravenir mis órdenes morirá; si no perece sacrificado, perecerá a mis manos, pero será lo mismo. ¿Me oyes? —terminó señalando señalando con el sucio dedo el tembloroso sacerdote.

Manu, el mico, oyendo todo esto, reventaba casi de excitación. Conocía a Tarzán de los Monos, lo mismo que todos los micos emigrantes de Africa entera, y lo conocía como amigo y protector. Para Manu los machos de Opar no eran hombres, ni fieras, ni amigos, sino seres crueles y terribles que se comían la carne de su raza, y por tanto Manu los odiaba. No es de extrañar que estuviera amedrentado al enterarse del plan de los oparianos contra la vida del gran Tarmangani. Se rascó la cabecilla gris, el arranque de la cola y la barriga, mientras trataba de digerir lo que había oído, y buscaba en lo más hondo de su menudo cerebro un plan plan chasquear a los oparianos y salvar a Tarzán. Hacía grotescos guiños dirigidos al sumo sacerdote y a sus secuaces, pero no llegaba a perturbar a éstos, acaso porque estaba escondido detrás de un voluminoso bloque de granito. Aquella aventura era quizá la cosa de más importancia que había ocurrido en la vida de Manu. Sentía deseos de pegar brincos, de gritar y de parlotear, de reñir y amenazar a los odiados sacerdotes; pero algo le decía que nada conseguiría con esto como no fuera que le lanzaran una rociada de proyectiles de granito, que los sacerdotes sabían arrojar con gran puntería. No suele Manu ser un pensador muy hondo, pero en aquella ocasión se superó a sí mismo, y logró concentrar la mente en lo que tenía delante, en vez de distraerse con cualquier insecto zumbador. Hasta dejó que una oruga suculenta se arrastrara por cerca de él y se alejara en completa impunidad.

Poco antes de cerrar la noche Cadj vió que un miquillo desaparecía por la cima de la muralla exterior a unos cincuenta pasos de donde se hallaba él agachado con sus compañeros, esperando la llegada de los hombres de guerra. Pero eran tan abundantes los micos entre las ruinas de Opar, que el suceso se borró de la mente del sumo sacerdote tan pronto como aquél se quitó de su vista; y en la creciente oscuridad no observó que la figurilla gris apretaba a correr por el valle en dirección a la partida de intrusos; la cual parecía haberse detenido a descansar al pie de un enorme tormo que se alzaba solitario en el valle, como a una milla de la ciudad.

Mucho era el miedo de Manu al verse en la oscuridad creciente, y corría que se las pelaba, agitando la cola sin cesar, y lanzando miradas temerosas a diestro y siniestro. No bien llegó al peñasco trepó por su superficie lo más de prisa que le fué posible. Era una descomunal y escarpada roca de granito, de paredes casi perpendiculares, pero lo bastante desgastadas por el tiempo para que la ascensión fuera fácil a Manu. Este se detuvo un instante en lo alto para recobrar aliento y calmar los latidos de su asustado corazón, y luego se dirigió a un punto desde donde podía ver a la partida de abajo.

Allí estaba en realidad el gran Tarmangani, Tarzán, acompañado de unos cincuenta Gomanganis. Estos últimos estaban atando unos cuantos palos largos y rectos, que habían tendido en el suelo en dos líneas paralelas. Al través de ellas, y a la distancia de un pie o algo más, ponían y sujetaban ramas más pequeñas, de unas ocho pulgadas de longitud, con lo cual formaban una escala tosca pero resistente. Claro es que Manu no entendía el fin a que la destinaban, ni sabía que aquello se había fraguado en el fértil cerebro de Flora Hawkes como un medio de escalar el escarpado tormo, en cuya cúspide se hallaba la entrada exterior a los sótanos del tesoro. Tampoco sabía Manu que la partida no tenía intención de entrar en la ciudad, y que, por tanto, no corría peligro de caer víctima de los asesinos ocultos de Cadj. Para Manu el peligro de Tarzán de los Monos era inminente; y así, una vez que recobró el resuello, sin pérdida de momento dió la advertencia al amigo de su especie.

—¡Tarzán!— le gritó, en el lengua je que era común a ambos.

El blanco y los negros levantaron la vista al oír su voz.

—Soy Manu, Tarzán— continuó el miquillo,— y vengo a decirte que no vayas a Opar. Cadj y su gente os están esperando dentro de la muralla exterior para mataros.

Los negros, al descubrir que el dueño de aquella voz no era más que un miquillo gris, volvieron inmediatamente a su tarea, en tanto que el blanco hacía igualmente caso omiso de sus palabras de advertencia. No sorprendió a Manu la falta de interés demostrada por los negros, que no entendían su lengua, pero no comprendía por qué no prestaba Tarzán atención ninguna a su amigo. Una vez y otra le llamó por su nombre. Una y otra vez le berreó su advertencia, pero sin conseguir respuesta ni la menor indicación de que el gran Tarmangani le hubiese oído y entendido. Manu estaba hecho un taco. ¿Qué había ocurrido para que Tarzán se mostrara tan indiferente a los avisos de su viejo amigo?

Por fin el miquillo renunció a su propósito y se volvió a mirar afanosamente en dirección a los árboles que se alzaban dentro de la muralla exterior de Opar. Era ya muy oscuro, y Manu temblaba ante la idea de volver a cruzar el valle, donde sabía que por la noche andaban enemigos merodeando. Se rascó la cabeza, se acarició las rodillas, y se quedó gimiendo, convertido en una bola desdichada y solitaria. Mas por muy incómodo que estuviera en lo alto del risco, como allí se hallaba en seguridad relativa, decidió no moverse en toda la noche, por no aventurar el espeluznante viaje de regreso en las tinieblas. Y así presenció cómo se terminaba la escala y se arrimaba al lado del risco; y cuando al fin salió la luna e iluminó el cuadro, vió que Tarzán de los Monos instaba a sus negros a que subiesen por ella. No había visto nunca a Tarzán tan áspero y cruel con los indígenas que le acompañaban. Sabía el mico cuán feroz era el Tarmangani con un enemigo, tanto hom

M.E.C.D. 2016

M-8404 PARA QUEJARSE SI NO TIENE BUEN SERVICIO M-8404 EJEMPLAR—5 CENTAVOS DIARIO DE LA MARINA ABRIL 20 DE 1929 A-3333 PARA DICTAR SUS ANUNCIOS CLASIFICADOS A-1014

Condecoraciones Chilenas a los Capitanes Jiménez e Iglesias

ACTUALIDAD ESPAÑOLA

Nunca Pasa Nada

Por RAFAEL SUAREZ SOLIS

QUISIERAMOS tener una versión oficial de lo que pasa en las Universidades españolas, porque lo de "algaradas estudiantiles" ha dejado de tener explicación desde que también los catedráticos asumen una actitud que condena el Gobierno. No me imagino a Menéndez y Pidal, a Negrín, a Ortega y Gasset, a Altamira, a Recasens, a tantos otros hombres de gabinete y celda, viejos unos, jóvenes envejecidos en la investigación científica otros, tremolando boinas y lanzando grititos por las calles para ganarse unas vacaciones, o hacer el caldo gordo a unos políticos resentidos. Claro que sí se sabe lo que ocurre, y por qué se han agitado los claustros universitarios. Pero es fuerza atenerse a la versión oficial, y la versión oficial se reduce a contarnos las penas sancionadas. "No hay noticias, buenas noticias", dice el adagio inglés. Buenas noticias, puesto que nada pasa, que es, en los tiempos de ahora, lo mejor que puede, al parecer, pasar en un país, según una novísima y conservadora —valga la paradoja—definición del orden.

Sin embargo, quizás pudieran los hechos estar fomentando algo que es una réplica en la historia escolar de España. Se habla ya de crear una Universidad libre, atendida por el excelso personal que queda en suspenso de cátedra con motivo del cierre de las Universiddes y Escuelas Superiores. De una manera parecida nació el Instituto Libre de Enseñanza aquel famoso "Día de Santa Isabel", cuando fué suspendido de su cargo el profesor Morayta por verter en la clase conceptos filosóficos que desagradaron en el Ministerio de Fomento, del que dependía entonces la Dirección de Instrucción Pública. Se solidarizaron con Morayta otros profesores: Salmerón, don Francisco Giner, Calderón, Azcárate y varios más. Quienes más tarde fundaron el Instituto que aun hoy es un plantel de enseñanza privada, y del que salieron maestros para las generaciones de hoy del tipo de don Fernando de los Ríos y de don Luis de Zulueta.

Nunca se puede predecir qué consecuencias alcanzarán los sucesos que, por la significación de sus actores, es inevitable y discreto concederles transcendencia. Por el momento sólo nos corresponde dejar la actualidad para el futuro, sistema incongruente que tanto perjuicio ocasiona a la necesidad de aprovechar la vida; más en estos tiempos en que el progreso ha designado a la velocidad como madrina.

Cuando dijo un periódico que ninguna desdicha iba a ocurrir a España porque dejaran de funcionar sus Universidades durante año y medio, dijo bastante de acuerdo con una cierta ilusión de eternidad muy arraigada en el alma latina. Nunca pasa nada, afirman los tales, viendo cómo no pasa más que el tiempo. Gentes establecidas en los antípodas del concepto de que "el tiempo es oro". Y de que cuando no pasa nada en la vida, es la vida la que pasa.

"Pasar.—Perderse en algunas cosas la ocasión o el tiempo de que logren su actividad en el efecto", es una de las acepciones que da al vocablo el Diccionario de la Lengua Española.

NOTICIAS QUE INTERESAN A LOS CHOFERES

SE DIO A LA FUGA.
José Andrés Huerari Carbonell, de 9 años y vecino de Aranguren número 235 sufrió lesiones de carácter menos grave, al ser arrollado por un auto cuyo chofer se dió a la fuga, en ocasión de transitar por la esquina de Aranguren y Varela.

HALLAZGO.
El vigilante García, hizo entrega en la Oncena Estación de la circulación del auto 17087 propiedad de Angel Palacio, que encontró abandonada el Menocal y Zequeira.

CHOQUE
En la esquina de Cerro y Churruca, chocaron el camión 6034, conducido por Antonio García y el tranvía 527, manejado por el motorista Juan Blanco y Santos.

NO PAGA.
El chofer Alejandro Eijo Aguiar, denunció a la policía, que en pago de la cantidad de 300 pesos que le adeuda Lorenzo A. Carnero, vecino de Magnolia número 35, le hizo entrega del camión 5060, cuyo traspaso se niega a efectuar tratando de que le devuelva dicho vehículo.

UN OMNIBUS.
Eduardo López Fernández, motorista del tranvía 114, denunció a la policía, que transitando por 10 de Octubre y Omoa, el ómnibus número 38, de la empresa Cuba, le ocasionó averías por valor de tres pesos.

MALTRATO.
Manuel Cangamelli y Pí, empleado y vecino de Menocal y San Martín denunció a la policía, que había sido vejado por el conductor 569, del ómnibus 234, de la empresa Cuba, donde viajaba al tener con el mismo una diferencia por la transferencia.

ACUSADO.
Oscar López Solís, chofer del ómnibus número 51, de la empresa Compañía Cubana de Tránsito, fué acusado por Clemento Reinoso Ramos, de estar a punto de arrollarlo en unión de sus hijos con los que trataba de atravesar la esquina de M. Gómez y C. Arango, por donde transitaba con excesiva velocidad dicho individuo manejando la guagua.

OTRO CHOQUE.
En Brasil y Lacoste, chocaron el auto 17298, conducido por Aurelio Méndez Torres y el ómnibus 40679, de la empresa Compañía Cubana de Tránsito, recibiendo el auto averías por valor de cuatro pesos.

AUTOS QUE CHOCAN.
En la esquina de Aguiar y Pedro Pérez, chocaron los autos 4703 y 16031, conducidos respectivamente, por Pedro Manzano Bustamante y Emilio Alonso González.

MAS CHOQUES.
Silverio Campillo chofer del auto 16210, vecino de Acosta número 86, acusó a Homobono Estanislao López, chofer del camión 13647, de haberle ocasionado averías a su máquina por valor de 10 pesos, en ocasión de transitar por la esquina de Lamparilla y Habana.

POR UN CAMION.
Domingo Cárdenas Torres, vecino de Armas número 10, sufrió lesiones de carácter leve al ser arrollado en Porvenir y Milagros por el camión 5003, que conducía José Fernández Suárez.

IGNORA EL NUMERO.
Armando Figueroa Morales vecino de A. Apolo número 11, sufrió lesiones de carácter menos grave en la rodilla derecha, al ser arrollado por un auto-cuña, cuyo número ignoraba, en ocasión de transitar por frente a su domicilio.

CON LA PUERTA.
En la casa de salud La Covadonga, fué asistido de lesiones de carácter menos grave en la región palmar derecha, Hans Claus Yrmischera, vecino de 16 número 213, que se ocasionó casualmente con la puerta de un automóvil que trató de correr violentamente.

MUERTE REPENTINA.
En su domicilio falleció repentinamente Julio Herrera Herrera, de 80 años de edad y vecino de Felipe Poey número 3, sin que presentara lesión alguna en su hábito externo. El cadáver fué remitido al Necrocomio.

TRASPASOS DE AUTOMOVILES
Relación de traspasos de automóviles que fueron legalizados en el Municipio, por los siguientes señores:
Lawrence B. Ross Corporation a Fernando González Venegas, un Chevrolet, chapa 33497; a Ramiro Paz y Sánchez, un Chevrolet, chapa 16318; a Antonio Amador, un Chevrolet, chapa 40876; a Shackelford Motor, un Chevrolet chapa 5529; y a Carlos Díaz, un Chevrolet, chapa 16909; Ramón Alfonso Olazarra a Jorge Carbonell y Simó, un Ford, chapa 1298; Armando Díaz a Francisco Alemán, un Ford, chapa 1257; Francisco Radillo a Andrés Braña, un Chevrolet chapa 16040; Félix Fuentes a Imperial Auto, un Dodge Brothers, chapa 32772; Rafael Menocal a Imperial Auto, un Chevrolet, chapa 4730; Imperial Auto a Ramón Tejeiro, un Peerles, chapa 32880; Francisco León a Imperial Auto, un Buick chapa 10590; Nicolás Quintana a Imperial Auto, dos automóviles Chrysler, chapas números 4866 y 10726, Edelmiro López a Shackelford Motor un Dodge Brothers, chapa 4564; J. Ulloa y Cía. a Guy Descamps de Briel, un Essex, chapa 16654; Cía. Cubana de Electricidad a J. Ulloa y Cía., un Packard chapa 14479; J. Ulloa y Cía. a Amable Sánchez un Ford, chapa 1173; Rafael Chuy a Shackelford Motor, un Buick chapa 39484; y Oscar Cortés a Ricardo G. Marín, un Buick, chapa 6061.

INSCRIPCION DE VEHICULOS
En el Negociado de Transporte y Locomoción del Municipio se inscribieron 26 vehículos de diversas clases, obteniéndose por ese concepto una recaudación de $181.25.

AUTOMOVILES DETENIDOS
La Policía Nacional, da cuenta a la Alcaldía haber remitido al Depósito Municipal los automóviles marcas Elcar, chapa número 36607, por hallarse abandonado en la vía pública y el Chevrolet 17351, por igual causa; así como el coche propiedad del Sr. Francisco Villar, por encontrarse en estado de deterioro constituyendo un atentado al ornato público.
También el Fondo Especial de Obras Públicas informa al Municipio haber remitido a los Fosos por encontrarse en malas condiciones la documentación, la cuña marca Ford, motor 14196848, propiedad de la Agencia Ford, del pueblo de Marianao, y el automóvil Chevrolet, motor 2167932 propiedad de Ramón González.

INFRACCION POR EXCESO DE CARGA
La Dirección del Fondo Especial de Obras Públicas, informó a la Alcaldía la infracción del exceso de carga del camión Mack, motor 60458 propiedad de los Sres. Poey y Compañía.

BAJA DE UN AUTOMOVIL
Interesa de la Alcaldía el Sr. Lupio López, la baja del automóvil Chevrolet, chapa 16909, para darlo de alta en el Municipio de Quemados de Güines.

CON EXCESIVA VELOCIDAD
La Sección del Tránsito de la Policía Nacional, denunció a la Alcaldía, que el automóvil chapa 14335, marchaba por las calles de esta capital con excesiva velocidad.

ACERCA DE UNA PIQUERA
La Jefatura de Policía, remitió informe a la Alcaldía en relación con la piquera existente en la calle de General Núñez.

ASPIRANTES A CHAUFFEUR
Para examinarse de chauffeurs, presentaron ayer las solicitudes correspondientes los señores Eduardo Blas Barcelos y Cepero y José Bernardo García y Benítez.

EL TITULO NUMERO 16.435
El Juez Correccional de la Sección Primera, interesa de la Alcaldía, le certifique si en el año de 1920 se le expidió título de chauffeur al Sr. Herminio Cabezas y Fernández, con el número 16.435, datos necesarios para resolver un juicio pendiente.

OCUPACION DE MUEBLES
En la Judicial denunció Manuel López Fernández, establecido en Neptuno, 259, que en septiembre de 1926 le vendió a plazos a Julio del Monte, vecino de la calle Milagros, muebles por valor de 480 pesos, quedando obligado dicho señor a no disponer de los mismos hasta su pago total; pero de una manera inesperada cambió de domicilio y, según sus noticias, pignoró los muebles en la casa de préstamos situada en Jesús del Monte, 551.
El agente Arturo García Rivas ocupó los muebles de referencia, dejándolos en poder del encargado del establecimiento, nombrado Salvador Castro Piñón, a la disposición del juez de Instrucción de la Sección Cuarta.

AUTOMOVILES CIRCULADOS

Por transitar con exceso de velocidad, fueron denunciados en el día de ayer por la policía, los siguientes autos:

Por el vigilante 1814, R. Fernández, en dirección contraria por la calle de Soledad, el camión 840, cuyo chofer lo desobedeció al hacerle la señal de parada.

Por el vigilante 170, R. Beltrán, en la esquina de Villuendas y Menocal, el auto 44550 cuyo chofer lo desobedeció dándose a la fuga.

por el vigilante 1359, frente a la Estación Terminal, el auto 16247, cuyo chofer Gustavo Pérez, después de faltarle al respeto, se dió a la fuga.

Por el vigilante 442, Domingo Sáez, en a esquina de Díaz Blanco y Varela, el auto 39588.

Por el vigilante 442, Domingo Sáez, en la esquina de Díaz Blanco y guren, el auto 33744.

Por transitar con excesiva velocidad por la calle de Aranguren, el auto 15741, que conducía periódicos, chocó violentamente contra el auto 44536, que por dicha calle conducía Rafael Prudencio Acosta.

La Validez de un Matrimonio

Curioso pleito que ha fallado la Audiencia de Barcelona

UNA BODA A LOS 83 AÑOS

Para heredar, la anciana se casó con un subrino de 29

BARCELONA, abril 19, (AP.- — Un curioso pleito sobre validez de matrimonio de una anciana, acaba de fallar la Audiencia de esta provincia.

Bruno Ugbert, de Mataró, falleció dejando una fortuna e instituyendo como herederas universales a sus hijas, a condición de que contrajeran matrimonio. Todas llegaron a una edad avanzada sin casarse, por lo que no pudieron entrar en posesión de la herencia, pero una de ellas, llamada María Angela, que contaba 83 años de edad, contrajo matrimonio hace algún tiempo con un sobrino suyo de 29 años. Las demás hermanas entablaron pleito contra ella, alegando que no se hallaba en el disfrute de sus facultades mentales, y el Juez de Primera Instancia de Mataró, a pesar del dictamen de tres alienistas de Barcelona, pronunció la incapacidad mental de María Angela.

Esta apeló a la Audiencia, fallando el tribunal superior que María Angela se encuentra en el pleno dominio de sus facultades y que, por lo tanto puede disponer libremente de la herencia de su padre.

AGASAJOS AL GRAL HERRERA

El Embajador de Cuba dará un banquete a la Embajada Hispana

MADRID, abril 19 (AP).—Se preparan diversos actos por el Gobierno y el Embajador de Cuba, doctor Mario García Kohly, para honrar al general Herrera, del ejército cubano, que llegará a la Coruña con su séquito el día 25 de este mes.

El Embajador de Cuba ha anunciado que antes de que salga para Cuba la Embajada extraordinaria que envía el Gobierno del general Primo de Rivera a la toma de posesión del general Machado, dará un banquete al ministro de Marina, contralmirante García de los Reyes, catedrático de Pozas y Fernández Flores.

MADRID, abril 19, (AP.) — Hoy visitaron al general Primo de Rivera el Embajador de Chile y el Comisario general chileno en la Exposición Ibero-Americana, Alberto Edwards, tratando sobre los actos que se celebrarán en Sevilla con motivo de la inauguración del Pabellón de Chile.

GRANADA, abril 19. (AP).—En el avión Junker del servicio diario de Sevilla a Granada, han llegado al aerodromo militar de Llano Armilla, la Reina María de Rumania, su hija la Princesa Ileana, el Infante Don Alfonso y su esposa la Princesa Beatriz, hermana de la Reina María siendo recibidos por las autoridades civiles, militares y eclesiásticas, así como el personal del aeródromo, que hizo entrega a la Reina de tres libros de vistas de Granada tomadas desde un avión.

Los ilustres visitantes marcharon en automóvil a Granada, almorzando con las autoridades, y visitaron después los monumentos mas notables de la ciudad, especialmente la Alhambra.

En el día de hoy piensa continuar viaje a Sevilla en aeroplano.

HUESCA, abril 19. (AP).—En las obras del pántano de Sabayes ha estado a punto de ocurrir una desgracia. Se habían prendido cinco barrenos para arrancar un bloque de piedra, cuando resbaló el capataz José María por una gran pendiente quedando en un sitio que, de haber permanecido algún tiempo mas del que estuvo, hubiera perecido hecho pedazos. Los obreros Miguel López Sánchez y Feliz Pardo Pascual se lanzaron inmediatamente en auxilio del capataz, logrando salvarlo.

HORTICULTURA DE LOS HOLANDESES

La exposición inaugurada en el Palacio del Hielo

MADRID, abril 19, (AP.) — Se inauguró hoy en el Palacio del Hielo, la Exposición de horticultura holandesa, por el general Primo de Rivera, asistiendo al acto los Reyes Don Alfonso y Doña Victoria con sus hijas las Infantas Beatriz y Cristina, el ministro de Instrucción Pública, señor Callejo, el Embajador de Francia y los ministros de Holanda y Uruguay.

El marqués de Estella almorzó después con el ministro holandés.

EN REGLA SE CELEBRARA UN GRANDIOSO BAILE

Lo dará la Juventud Cultural y Deportiva de dicho pueblo

La Directiva de esta colectividad acordó en sesión reciente, celebrar un baile en el salón del Gremio de Calafates de Regla, en el día de hoy, comenzando a las ocho y media de la noche, para recaudar fondos para el equipo de Base-Ball que representará a la Juventud Cultural en el Campeonato Inter-Social Amateurs de Cuba.

Existe gran entusiasmo entre la juventud reglana para asistir a este baile.

PROXIMA REUNION DE LA DIRECTIVA DEL CENTRO DE CAFES DE LA HABANA

Se tratará entre otros asuntos, el martes, día veintitrés, de la refrigeración que se exige a los expendios de leche

LA HISTORIA SOCIAL DEL CENTRO DE DETALLISTAS

En el festival del día veintiocho en "La Tropical", repartirán un interesante folleto sobre el desarrollo de esta institución

El próximo martes, día 23, ha sido señalado por la Junta Directiva del Centro de Cafés de la Habana para llevar a efecto la sesión que reglamentariamente d be celebrar este cuerpo director, que tantos éxitos y aciertos viene obteniendo en el desempeño de sus funciones, sobresaliendo el triunfo que lograron últimamente al obtener para sus Asociados unas tarifas especiales para el suministro de energía eléctrica que significa un verdadero y gran beneficio para los propietarios de Cafés.

En la reunión convocada se conocerán importantes asuntos, figurando entre ellos la solución dada a la refrigeración que hay que tener para la conservación del expendio de leche, según determina el Art. 46 del Deglamento pu sto en vigencia desde el día 11 de Marzo, el cual regula esta materia. Sobre este importante particular ha quedado establecido que la leche debe conservarse en refrigeradores o compartimentos especiales, solo dedicadas a ese producto, a una temperatura no mayor de 15 C., con excepción de la dedicada al uso inmediato de la venta de café con leche que puede estar en "baño maria", pero solo la dedicada a ese objeto.

Uno de los puntos que conocerá la Junta de Gobierno del Centro de Cafés en su próxima reunión es el gran éxito alcanzado en las labores de propaganda que viene efectuando la Institución y las cuales han encontrado en más franco eco, tanto más con los recientes e importantes éxitos que últimamente ha obtenido la prestigiosa Institución. En el informe que será dado a conocer figuran más de cuarenta inscripciones, las cuales siguen aumentando por día. Es el justo tributo a la incesante y provechosa labor que han venido realizando los directores de la Corporación, la cual ha logrado alcanzar una preponderancia y un prestigio de verdadera altura.

HISTORIA SOCIAL DEL CENTRO DE DETALLISTAS

Durante la celebración del Festival que el día 28 del corriente mes efectuará en los jardines de "La Tropical" el Centro de Detallistas de la Habana, se repartirá la historia social de esa prestigiosa sociedad, que en ese día conmemora los cuarenta y cuatro anversarios de su fundación.

En ese brillante trabajo han sido compendiados los desvelos, los trabajos y la campañas que en favor del detallismo ha realizado el Centro de Detallistas de la Habana. Tan magnífica resulta esa labor que será la demostración indiscutible de la participación que ha tenido la decana Colectividad Detallista en el auge, el adelanto y la buena preparación que hoy gozan las clases minoristas de la Nación, que están dando una altísima norma de eficiencia y eficacia y que tienen una organización digna de todo aplauso, la cual cada día es perfeccionada. Desde el año 1885, en el que un grupo de detallistas, de esforzados luchadores, constituyó la Colectividad para la defensa y el mejoramiento de la clase, hasta nuestros días, en que esa Corporación se desenvuelve próspera pujante, el Centro de Detallistas de la Habana ha tomado activa parte en todo lo que ha redundado en beneficio de los minoristas.

Las clases detallistas, por mediación de la Federación Nacional de Detallistas que se extiende por todo el territorio nacional, forman un bloque, una magnífica organización, que cada año, al celebrar sus Asambleas Nacionales, logran éxitos que cada vez son más clamorosos y efectivos. Se tiene, en una palabra, una unión entre los detallistas de la República, pues la Federación tiene inscripta treinta y cinco sociedades minoristas legalmente constituídas, funcionando debidamente y gozando de una próspera situación. Pues, el Centro de Detallistas de la Habana tiene el orgullo y la satisfacción de haber sido el inspirador y el creador de esa Federación, cuyos frutos han sido superiores a las esperanzas de sus organizadores. El primer Congreso, organizado por el Centro de Detallistas, se celebró en los salones de esa Institución y desde entonces ha tomado importante parte en el éxito y el crecimiento que actualmente tiene el máximo organismo detallista.

Es otro de los éxitos y aciertos de la decana Institución, que muy justamente se alboroza al celebrar sus 44 aniversario de vida fecunda y provechosa.

UNA PROTESTA DE EL DEBATE

La omisión de los descansos religiosos a los obreros

MADRID, abril 19 (A. P.)—El periódico "El Debate" protesta hoy en nombre de los católicos, que entre las bases impuestas por los obreros albañiles al acordar el número de fiestas de cada año, haya una estableciéndolas solamente los domingos y los días primero de mayo y 25 de diciembre, sin respetarse ninguna otra fiesta católica, si no quieren los patronos pagar los jornales de sus bolsillos, aunque no se trabaje.

"El Debate" cree que la fórmula, en el caso de aprobarse también por otros oficios, privará de los descansos religiosos a los obreros, por lo cual debe salirse ahora al paso de semejantes soluciones, para evitar las consecuencias.

HUELVA, abril 19 (AP).—Ha llegado a este puerto el crucero de la armada de los Estados Unidos "Raleigh" que asistirá a la fiesta de la inauguración del monumento a Colón, donado a esta ciudad por la dama norteamericana Mrs. Whitney

Se encuentran ya ultimados los preparativos para las fiestas que comenzarán mañana, terminando el domingo próximo.

EL MONUMENTO A CRISTOBAL COLON

Salieron de Madrid para Huelva altas personalidades

MADRID, abril 19 (A. P.)—El general Primo de Rivera, el embajador de los Estados Unidos, Ogden H. Hammond, el ministro de Marina, contralmirante García de los Reyes, y otras personalidades de relieve, salieron esta noche en el expreso de Andalucía, en dirección a Huelva, para asistir a la inauguración, en Palos, del monumento a Colón erigido allí por la escultora Gertrude Vanderbilt Whitney, con la cooperación de los amigos norteamericanos de España.

Los cruceros Raileigh, norteamericano, y Almirante Cervera, español, están ya fondeados en el río Odiel, frente a Huelva, listos para tomar parte en la ceremonia, que será el domingo.

HUELVA, abril 19. (AP).—Ha fondeado en este puerto el crucero de la armada española "Almirante Cervera" asignado por el Gobierno para que lleve a la Habana a la Embajada extraordinaria española que asistirá a la toma de posesión del General Machado, para un segundo período presidencial.

LO QUE CONTIENE DE INTERESANTE LA GACETA

Ley otorgando una medalla especial de honor a Mr. Horatio Rubens, por sus continuados servicios a la Independencia de Cuba y al afianzamiento de nuestro prestigio.

—Concediendo autorización a la señora Eloisa Juana Pastrana y Carrillo para llamarse en lo sucesivo Bertha Isabel Victoria Bermúdez y Ayala.

—Aceptar la renuncia del Juez Municipal de Cuarto Clase de Velasco presentada por el señor Manuel Pérez Martell.

—Nombrando Registrador Mercantil de Bayamo al doctor Ignacio Cárdenas y Soto.

—Dejando sin efecto el título de Procurador del señor Conrado Armenteros y Cuevas.

—Ordenar el retiro forzoso del Vigilante de Policía Nacional, Manuel Campos y Pérez.

—Expulsar del territorio nacional al asiático José Wong o Fa Ba.

—Decreto fijando la obligación de que todo chauffeur de automovil de alquiler de plaza lleve en la gorra una chapa con el número de la circulación del vehículo.

—Declarando extinguidos los derechos que a disfrutar pensión tenian María Josefa y Oscar Valdés Delgado, que han arribado a la mayoría de edad.

—Que por la Comisión de Retiro y Pensiones del Cuerpo de Policía se estudien los casos en que corresponda declarar la extinción de pensiones que hayan sido acordadas por la Sección de Beneficencia de aquel Cuerpo.

—Decretos de Gobernación suspendiendo los acuerdos de los Ayuntamientos de Aguada de Pasajeros, Habana, Placetas, Palma Soriano, Aguacate, Bayamo, Campechuela, Camagüey, Antilla, Alacranes, Sagua de Tánamo; Cifuentes, Santiago de Cuba, que in extenso publicamos hace 3 días

—Aceptando la renuncia que presentó el señor Orlando López Hidalgo como Jefe de Rentas Interiores de la Secretaría de Hacienda.

—Concediendo la organización de un sorteo extraordinario de la Lotería Nacional, que ayer publicamos íntegramente, para beneficio de la campaña que se realiza en pro de la extinción de la tuberculosis.

—Nombrar a los doctores Clemente Inclán, Jorge Rodríguez Muñiz, Presidente y Vocal respectivamente del tribunal de oposición para proveer la Cátedra de Clínica Médica.

—Decreto de Guerra y Marina, declarando abolidas las zonas polémica y militar establecidas a favor de la Batería de Santa Clara, en la ciudad de la Habana, por la Orden Militar 294 de julio de 1900 y la 176 de 1902 del Cuartel General de la División de Cuba.

—El Secretario de la Presidencia certifica haberse denegado los recursos de alzada siguientes: el que se presentó por denegarse la inscripción de la marca "Dun"; el que denegó la inscripción de la marca "Beaver"; el que denegó la inscripción de la marca "Cóndor"; el que denegó la inscripción de la marca "Montevideo" y la solicitada por el señor José Trajano, para distinguir gaseosas; así como la que origina la denegación de inscribir la marca "Over the World".

—Segunda convocatoria para la celebración de la subasta el día 26 del actual a las nueve de la mañana de muebles, artículos y enseres diversos de la mueblería de los señores González Cervera y Cía., establecida en Belascoaín número 20 para responder al pago de $1,764.83 por infracción del Impuesto.

—Tercera convocatoria para la subasta que se efectuará el 20 del actual de los aparatos y maquinarias de la "Havana Destiling" para el cobro por el Estado de la suma de $9,198.61 como infractora del Impuesto Especial del Empréstito.

Los Vascos no Van a Madrid

Los orfeonistas son 400 y no pudieron hallar alojamiento

EL 7 IRAN PARA SEVILLA

Cantarán el himno inaugural obra del maestro Alonso

SAN SEBASTIAN, abril 19, (AP.) —El Orfeón Vasco, compuesto de elementos del Orfeón Donostiarra y de la Coral de Bilbao, no dará sus anunciados conciertos en Madrid, a causa de que, por la congestión de forasteros en la capital de España, debido a las fiestas de San Isidro, no ha sido posible asegurar alojamiento a los 400 orfeonistas.

El Orfeón ha decidido salir directamente para Sevilla el día 7 de mayo, asistiendo al acto de la inauguración de la Exposición Ibero-Americana, señalado para el día 9, donde cantará el Himno Inaugural del maestro Alonso, letra de los hermanos Quintero.

En la noche del 10 dará un concierto en el Teatro de la Exposición, en unión de una orquesta de sesenta profesores, al que asistirán los Reyes Alfonso y Doña Victoria, los miembros del Gobierno y el cuerpo diplomático.

LOS INCENDIOS EN DOS PROVINCIAS

Cuatro pueblos y varios montes están siendo pasto de las llamas

SAN SEBASTIAN, abril 19 (A. P.)—El temporal que azota la provincia de Guipúzcoa ha causado enormes destrozos. El incendio que comenzó en el monte Eldualle se corrió a otros y a los pueblos de Erastegui, Andoin, Almanza y Villabona, haciéndose necesario evacuar los caseríos. Los bomberos y el ejército trabajan para extinguir las llamas, las cuales han interrumpido la circulación de algunos trenes, quemándose varios postes del telégrafo y el teléfono.

El gobernador civil ha marchado al teatro de los sucesos. Se ha evitado las desgracias personales, mediante la rápida evacuación de los caseríos. Además del incendio mencionado estalló otro en los montes de Subille, provincia de Navarra, atravesando el valle de Lesaco, en dirección a Irún. Se trabaja en todas partes para atajar el avance del fuego, aunque el viento huracanado ha malogrado lo principal de los esfuerzos.

TETUAN, Marruecos Español, abril 19, (AP.) — Mejora notablemente la situación en todo el Protectorado Español, donde apenas pasa mes sin que se realice la inauguración de algún nuevo servicio importante.

Recientemente, en el centro de la zona olivarera, en Telata, se ha inaugurado un molino aceitero del modelo más moderno, capaz para una gran producción de aceite, que ha sido muy bien acogido por los indígenas.

En Melilla se ha inaugurado un nuevo edificio para la Aduana, asistiendo a la ceremonia las autoridades y nutridas representaciones de indígenas.

El desarme continúa por parte de las fuerzas de intervención y la tranquilidad en la zona es completa.

BARCELONA, abril 19, (AP.) — La noticia dando cuenta de que la Unión Comercial Argentina proyecta organizar excursiones colectivas para visitar las Exposiciones españolas, se ha recibido con gran entusiasmo en ésta. Dícese que la Unión establecerá oficinas en Barcelona y Sevilla para anunciar la llegada de los contingentes argentinos y darles datos e informaciones que faciliten la visita de ambos certámenes.

EN MADRID HAY GRAN SEQUIA

Los agricultores de Valdepeñas temen la pérdida de la cosecha

24 a columna ....

MADRID, abril 19, (AP.) — Es grande la sequía que se registra en la parte sur de la provincia de Madrid. Los agricultores de Valdepeñas temen que se pierda toda la cosecha de cereales.

Por otra parte, la situación en las provincias de Sevilla, Jaén y Córdoba, a juzgar por los telegramas que se reciben en ésta, pasan por una situación angustiosa. En muchas poblaciones, lo pertinaz de la sequía constituye una verdadera preocupación para los campesinos.

LOS TEMPORALES EN EL ESTRECHO DE GIBRALTAR

El mar presenta aspecto imponente en el Estrecho

SAN FERNANDO, abril 19. (AP). —El temporal de Levante que azota al sur de España ha interrumpido las comunicaciones con la Carraca y las autoridades han prohibido el tránsito por el puente de Santipetri, cortando a los obreros que trabajan en los astilleros en paso para venir a esta. El vendaval ha causado destrozos importantes en la ciudad, llevándose la techumbre a una casa.

Desde Tarifa dicen que el temporal en el estrecho de Gibraltar es imponente. Varios sembrados de viñedos de la provincia de Cádiz han sufrido daños de importancia.

El jefe de la Cancillería chilena entregó a los dos valientes aviadores, las insignias de la Orden del Mérito

EL PRESIDENTE CONDECORO A MILLAN ASTRAY

El General Ibáñez, Jefe del Estado, lo recibió a ese fin, en audiencia especial, teniendo para él frases amables

SANTIAGO DE CHILE, abril 19 (A. P.)—Los aviadores españoles capitanes Jiménez e Iglesias visitaron esta mañana al ministro de Relaciones Exteriores, Sr. Ríos Gallardo, en compañía del embajador de España, marqués de Berna. El jefe de la cancillería chilena, actuando en nombre del Presidente Ibáñez, entregó a los dos valientes pilotos las insignias de la Orden del Mérito, en premio a su magnífica proeza aérea.

El capitán Iglesias agradeció el honor, con frases emocionadas. Los dos aviadores visitaron esta tarde las redacciones de los periódicos, siendo atendidos cordialmente en todos. En "El Mercurio" les recibieron el director Sr. Carlos Silva Vildósola y el cuerpo de redactores, quienes les felicitaron. Al igual que en todos los otros lugares en que han sido objeto de cariñosos homenajes, Jiménez e Iglesias agradecieron con emoción sincera el agasajo.

EL PRESIDENTE DE CHILE RECIBIO A MILLAN ASTRAY, CONDECORANDOLO

SANTIAGO DE CHILE, abril 19 (A. P.)—Esta mañana visitó al ministro de Relaciones Exteriores el general José Millán Astray, del ejército español, quien se felicitó por conocer al valiente militar que es hoy huésped de Chile.

Terminada la visita a la Cancillería, el general Millán Astray, acompañado por el marqués de Berna, embajador de España, pasó a la presidencia, recibiéndole en audiencia especial el general Ibáñez, el que tuvo frases de elogio para el héroe y prendió en su pecho la cruz de la Orden del Mérito, con grado de comendador, placa y estrella de plata. Millán Astray agradeció emocionado el homenaje del Gobierno de Chile.

Al salir del Palacio el general fué ovacionado por el numeroso público estacionado frente al edificio. A las tres de la tarde Millán Astray visitó al ministro de la Guerra, acompañado también por el embajador de España, entregando a aquél la Gran Cruz, blanca, del Mérito Militar, que le ha otorgado el Gobierno de Madrid.

El ex jefe del Tercio Extranjero ha sido objeto de otros agasajos y es probable que el domingo marche a Valparaíso.

CAE UNA BOMBA DE UN PUENTE, DESTROZANDOSE

Dos muertos en el accidente y varios bomberos heridos

SANTANDER, abril 19. (AP).—Los bomberos se dirigían hoy al Sanatorio Pedrosa, donde había estallado un gran incendio que amenazaba con destruír los edificios del establecimiento, cuando al pasar una de las bombas sobre el puente, se rompió una de las barandillas resultando muertos el conductor del vehículo y un capataz del servicio de extinción de incendios y gravemente heridos otros bomberos.

Por debajo del puente debía pasar el rapido de Bilbao momentos después, pero pudo avisarse con tiempo al maquinista, evitándose una catastrofe.

EL ACCIDENTE SE DEBIO A UNA IMPRUDENCIA DEL CHAUFFEUR

SANTANDER, abril 19 (AP).—Según se ha podido deducir de las actuaciones del juzgado que entiende en el accidente ocurrido a la bomba del cuartel del Parque que se destrozó por derrumbarse la barandilla del puente por donde pasaba, resulta que al llegar la bomba automóvil al puente de Pontejos, su conductor quiso enmendar la dirección del vehículo, rompiendo la barandilla del puente y precipitándose sobre la vía del tren desde una altura de ocho metros. Los muertos son el jefe de mecánicos Roviralta, el subcapataz Hoyuela. Los cuatro heridos restantes se encuentran en gravísimo estado.

FURIOSO EL HURACAN DE CADIZ

CADIZ, abril 19. AP.—El huracán que azota la ciudad y parte de la provincia continúa furiosamente. El Alcalde, ante la imposibilidad de fabricar pan, por la falta de fluído, ha ordenado traer gran cantidad de varios pueblos próximos.

La violencia del huracán causó el desplome de varias techumbres de casas en construcción. El teléfono continúa sin funcionar. Siguen apagados el Faro de San Sebastián y otros de las enfilaciones de bahía, y varios buques se mantienen fuera de ésta, por ser imposible la entrada en esas condiciones. Más de sesenta botes y embarcaciones menores han naufragado en el puerto.

La avioneta en que vinieron los aviadores Franco, González Gallarza y Ruiz de Alda, para inspeccionar el hidroplano en que harán el vuelo alrededor del mundo, rompió sus amarras a la boya, yendo contra la costa y averiándosele allí la proa y un ala.

PERRA POLICIA QUE HA PERECIDO

Era famosa detective y murió al arrollarla un automóvil

COLON, Panamá, abril 19. (AP) El único miembro femenino de la policía de esta ciudad pereció hoy bajo las ruedas de un automóvil. Y todos sus compañeros están acordes en que los cien pesos de indemnización impuestos al chofer, más otros cincuenta por exceso de velocidad, no son suficientes para compensar la pérdida que ha sufrido la policía de Colón con la muerte de "Mocha", perra de dos años, habilísima para seguir rastros de criminales, y la víctima del auto en cuestión.

Entre los numerosos delincuentes que pudieron ser capturados gracias al fino olfato y el instinto de "Mocha", había varios asesinos. La perra era también muy popular en el cuerpo de bomberos, conocedor de su inteligencia y su buena disposición para prestar servicios.

EL NUEVO CONSUL DE ESPAÑA FUE RECIBIDO POR "ESPAÑA INTEGRAL"

Con palabras llenas de cordialidad, fué saludado por los Sres. Canoura, Vega Núñez y Lázaro. Una copa de champán

Anoche, en otra hora fraterna y patriótica recibieron los entusiastas socios de "España Integral" al nuevo Cónsul de España, Don Alvaro Seminario.

En los portales de su palacio lo recibieron con la cortesía hidalga de la casa los señores siguientes: Presidente Sr. Ramón Canoura; Vice Sr. Francisco Vega Núñez; Secretario Sr. José Cao; Tesorero señor Ramón Marín Peinado; Subsecretario Sr. Juan Lomas; Mandatario Sr. Domingo Lázaro Machado; Prefecto Sr. Luciano Giró. Presidenta del Consejo de Damas señorita Angélica Díaz, y Secretaria del Consejo de Damas señorita María Castro González.

También concurrieron muchos asociados y eran gala y gracia de la hora fraterna un grupo de damas y damitas.

Una vez llegado al salón el nuevo señor Cónsul, el presidente señor Ramón Canoura le dedicó estas bellas palabras de salutación:

La Institución España Integral, que me honro en presidir, tiene el honor de saludar a usted en la noche de hoy, en esta sesión extraordinaria que en honor de usted celebramos.

Desde vuestra llegada a estas hospitalarias playas ansiábamos llegara este momento para presentaros nuestros respetos y completa adhesión. Seáis bienvenido, ilustre representante de España.

Entre nosotros estáis en vuestra casa. A vuestro lado nos encontraréis siempre para sostener los intereses de nuestra Patria, a la que, y queremos que así os conste, amamos con inmensa ternura y entusiasmo.

Es España Integral una institución patriótica, que dado el carácter que la anima tiene por obligación que celebrar actos como los de esta noche, que son de mútua compenetración, de afectos y cariños hacia los dignísimos representantes de nuestra querida patria España, en esta ciudad.

Por ser ello así, desde su nacimiento hasta el día de hoy, todos se han encariñado con ella, así como también nosotros nos hemos esforzado en ser acreedores a las múltiples bondades y excesivas deferencias que todos han tenido para la Institución.

Sentimos que nuestro querido Consiliario Padre Fr. Julio, no se encuentre presente en este acto, ya que su sagrada misión le obliga a estar en estos momentos en el pueblo de Cárdenas, él todo bondad y sabiduría se suma al acto de esta noche y envía un saludo cariñoso para usted.

Y de esta juventud sana y luchadora, reciba desde estos momentos la adhesión más completa hacia vuestra persona, acreedora al acto que celebramos, haciendo todos votos muy fervientes por el mayor éxito y la ventura personal de usted.

El señor Canoura fué muy aplaudido.

Después hizo uso de la palabra, pronunciando un bello discurso el Vicepresidente señor Vega Núñez quien presentó a los asociados, todos jóvenes, todos entusiastas, todos enamorados del noble ideal de la Sociedad. Detalló en párrafos admirables las amarguras y los trabajos para que la sociedad llegara a la cumbre del triunfo, obra triunfadora de juventud sana, tesonera, prudente y reflexiva, juventud romántica, que como tal continuará manteniendo los altos ideales en el cual se fundieron los corazones para fundarla. Terminó agradeciendo al ilustre visitante su visita, ya que todos los de España Integral, sabiendo de su cultura y su caballerosidad, ya le consideraban camarada y amigo. Aplausos.

Tmbién saludó con unas breves y elocuentes palabras al distinguido visitante el Mandatario de la sociedad señor Domingo Lázaro Machado, manifestando que España Integral estaba entronizada en el corazón de todos sus socios que se sentían honrados viviendo su fraternidad bajo el palio patriótico que formaban las banderas española e hispano-americanas. Y en nombre de todos los socios declaraba al nuevo Cónsul Don Alvaro Seminario Huésped de Honor de la misma. Terminó dirigiéndole estas palabras:

—Señor Seminario: estáis en vuestra casa. Aplausos.

Habló después el ilustre visitante dando gracias por la fraternal acogida que le obligaba desde entonces a ser amigo entrañable de todos los de España Integral y agregó que siendo el espíritu de la sociedad espíritu cultural, religioso, español e hispano-americano, él lo celebraba, lo aplaudía y lo ayudaría con toda el alma. Vuestra sociedad—agregó—es obra del entusiasmo y del amor y a mí el amor y el entusiasmo me han convencido siempre mucho más que el deber. Podéis, desde luego, contar conmigo como contábais con la lealtad y la hidalguía de mi antecesor vuestro amigo señor Pedro López, pues tenemos que hacer unos y otros, todos, una obra de amor y de cultura, en el amor a España y a las Repúblicas Hispano-Americanas. Grandes aplausos.

Luego se brindó por la ventura de Cuba y de España y por la ventura, y triunfos del nuevo señor Cónsul. Y se le obsequió con una copa de champán.

M.E.C.D. 2016