SECCION 1ª

El DIARIO DE LA MARINA es el periódico más antiguo de Cuba. Fué fundado en el año mil ochocientos treinta y dos. Servicios especiales de España.

DIARIO DE LA MARINA

Miembro de The Associated Press. Esta queda autorizada para usar nuestros servicios y noticias de información. Hilo directo con New York.

SECCION 1ª

AÑO XCVII.—NUM. 108 Acogido a la franquicia postal LA HABANA, JUEVES, 18 DE ABRIL DE 1929.—SANTOS PERFECTO Y ELEUTERIO TIEMPO PARA HOY: Bueno. EJEMPLAR.—5 CENTAVOS

NO ACEPTAN LOS ALIADOS LA OFERTA HECHA POR EL DR. H. SCHACHT

LA COMISION DE EXPERTOS ACORDO AYER CITAR A LA SUB-COMISION, PRESIDIDA POR LORD REVELSTONE, PARA PODER ESTUDIAR LAS DOS PROPOSICIONES

SE TUVO EL MAS ABSOLUTO SECRETO SOBRE EL DEBATE

SEIS CATEGORIAS DE ESTADISTICAS, DE ACUERDO CON EL PLAN DAWES, SE DEBEN UTILIZAR PARA PODER LLEGAR A UNA CONCLUSION SOBRE ALEMANIA

PARIS, Abril 17. — (AP) — Con una diferencia de cerca de mil millones de marcos entre las demandas de los aliados y la oferta hecha por Alemania, la Comisión de Expertos de las reclamaciones acordó hoy citar a la subcomisión que preside Lord Revelstone con el fin de que estudie las dos proposiciones.

Esta vasta divergencia de pareceres entre los delegados alemanes y aliados se puso de manifiesto hoy después de la presentación por el Dr. Schacht, presidente de la delegación del Reich, de las proposiciones para el arreglo del problema. El Dr. Schacht leyó sus ofertas en inglés.

Después de traducirse el documento al francés, comenzó la discusión, tomando parte principal en ella M. Emile Moreau, de la delegación francesa, y Sir Josiah Stamp, de la delegación británica.

El más absoluto secreto acerca de las cifras y del contenido del debate a que los expertos se entregaron, se guardó después de la reunión:

Cuando los repórters preguntaron a los delegados cuáles habían sido sus impresiones respecto a las proposiciones del Dr. Schacht, dijeron qu eno tenían nada que decir.

Ninguna de las personas en contacto con la Comisión de expertos se aventuraba a pronosticar esta noche lo que sucedería si las presentes negociaciones se interrumpieran. Sin embargo, todo indica que en ese caso seguiría en vigor el plan Dawes.

El plan prescribe que después de la quinta anualidad pagada el año pasado, se constituya una comisión con el fin de que determine el aumento que debe hacerse para la sexta anualidad de acuerdo con la prosperidad alemana.

De acuerdo con el plan Dawes esta comisión debe utilizar seis categorías de estadísticas para llegar a una conclusión acerca de la prosperidad de Alemania. Estas estadísticas comprenden las exportaciones importaciones totales de Alemania, los ingresos y gastos de los seis estados alemanes, con inclusión de los de Prusia, Sajonia y Baviera; tráfico ferroviario, medido por el tonelaje transportado; valor en dinero del azúcar, tabaco, cerveza y alcohol consumido en Alemania; población y consumo de carbón.

La primera comisión Dawes, cinco miembros de la cual figuran en la actual Comisión de Expertos, decidió que podía hacerse un cálculo automático de la capacidad para el pago de Alemania en el sexto año de anualidades, tomando como base el que termina el 31 de agosto próximo y comparándolo con los 2.500 millones de marcos como "año standard". En el caso de que la comisión no llegara a ponerse de acuerdo, la Comisión de Hacienda de la Liga de las Naciones tomaría parte en el asunto como árbitro.

Se tiene entendido que si esta segunda comisión fracasa también, el Gobierno francés sugerirá que se establezca una Comisión Indice para la aplicación del plan Dawes.

LOS LABORISTAS RECTIFICAN: ACEPTARAN LOS CONVENIOS ACORDADOS

RESPETARAN TODOS LOS PACTOS CELEBRADOS EN NOMBRE DE LAS NACIONES POR LOS SUCESIVOS GOBIERNOS QUE HA TENIDO LA GRAN BRETAÑA

CATEGORICAMENTE ASI LO AFIRMO AYER MC DONALD

UN ALTO DEBATE POLITICO Y PATRIOTICO EN LA CAMARA DE LOS COMUNES DE LONDRES, DONDE SE DIBUJA MUY CLARO EL FUTURO PLEITO ELECTORAL

LONDRES, abril 17 (A. P.)—Refiriéndose a algunas de las declaraciones hechas por el Gobierno de Baldwin acerca de la actitud del partido laborista hacia las deudas de guerra, Ramsay Mac Donald dijo hoy en la Cámara de los Comunes que los laboristas no abrigan la intención de repudiar ninguno de los convenios.

Sus manifestaciones fueron hechas al final de uno de los más acalorados debates que se han registrado en el presente Parlamento, y fué una contestación al desafío de Winston Churchill, Canciller del Exchequer, y de Sir Austen Chamberlain, secretario de Estado, quienes acusaron a los laboristas de fomentar una política consistente en repudiar lo que aquéllos consideran que pondría en peligro la posición de la Gran Bretaña ante el mundo.

El debate comenzó cuando Sir Laming Worthington-Evans, secretario de Estado para la Guerra, que actuaba de representante del Gabinete, contestó al discurso pronunciado ayer por Philip Showden, Canciller del Exchequer en el gobierno laborista.

Mr. Snowden había dicho que su partido jamás hubiera suscripto los principios de la famosa nota de Balfour de 1922, en virtud de la cual, la Gran Bretaña anunció que solamente cobraría a las naciones europeas las cantidades necesarias para pagar su deuda a los Estados Unidos. Mr. Snowden dió a entender hoy claramente que solamente había tenido presente, al hacer tales declaraciones, la posibilidad de una revisión de los convenios sobre las deudas e indicó que la cuenta de las reparaciones alemana se encuentra ya en proceso de modificación.

Los oradores del Gobierno concentraron toda su atención en la santidad de los convenios internacionales y en los peligros para la paz en el caso de que alguien intentara romper las inteligencias internacionales sobre las deudas y las reparaciones.

Los oradores del partido laborista acusaron a los conservadores de estar preparando municiones electorales. Mr. Snowden afirmó que no retiraba una sola palabra de las que pronunció ayer y que se encontraba completamente respaldado por Macdonald, quien declaró que había manifestado varios centenares de veces que el arreglo hecho con los Estados Unidos era bueno.

Se tiene entendido de buena autoridad que si los laboristas llegaran a ocupar el poder después de las elecciones generales, no tienen intención de solicitar ninguna revisión de los arreglos de la deuda de la Gran Bretaña a los Estados Unidos, dejando completamente la iniciativa a Washington.

Todo el asunto, sin embargo, parece destinado a ser un pleito electoral. Créese que Stanley Baldwin hará mañana algunas alusiones a él cuando dé cuenta del programa del partido conservador para las próximas elecciones.

BRIDGE (Pág. Doce).

Impresiones

LA aceptación de la Ley.—Es evidente que no todas las leyes son del agrado del pueblo. Cuando éste las rechaza, sea por los lentos métodos del desuso y de la costumbre contraria, sea por la expresa reprobación pacífica, sea por la belicosa resistencia de la insurrección, ¿hay alguna autoridad con derecho a seguir imponiéndolas? ¿Persiste la obligación de obedecerlas, a pesar de la repulsa? ¿Es ésta no más que una rebelión injusta? Las interrogaciones que preceden pueden reducirse a la siguiente, que las sintetiza: ¿la ley que el pueblo rechaza es verdadera ley?

Dos escuelas opuestas pretenden servir a la verdad con sus dogmas inconciliables.

La escuela que llamaré del liberalismo radical, y que no nació en nuestro tiempo, como piensan muchos escritores indocumentados, pues en la teología de los pasados siglos ya había sentado francamente sus principios, sostiene que la autoridad del soberano es dependiente de la del pueblo; que aquél no puede exigir la obediencia a una ley, sino a condición de que éste acepte la ley promulgada; que legítimamente puede el pueblo repulsar la ley que se le dicta y desusar la que había aceptado. Así hablaron teólogos y jurisconsultos españoles de reconocida autoridad.

La escuela del absolutismo monárquico pretende, contrariamente, que en el soberano reside el poder de dictar leyes con autoridad exclusiva, y que el pueblo carece de ella para desecharlas por desuso o costumbre.

Entre estas dos extremas escuelas hay una escuela media, representada por el eximio Suárez, para quien, aun bajo el régimen monárquico absoluto, la ley no obliga: 1o., cuando es injusta, porque excede de la potestad del legislador, 2o., cuando es demasiado gravosa porque se presume que el príncipe no la dictó con resuelta intención de imponerla, sino como un ensayo o experimento 3o., cuando resulta desobedecida por la mayoría del pueblo, y el desorden que introduce constituye peligro de sedición o escándalo, porque su cumplimiento por una minoría no sería de ningún provecho para la comunidad.

Buena razón es ésta para notar el retroceso determinado por el liberalismo doctrinario del siglo XIX, vivo todavía en la mente de muchos que a boca llena se llaman liberales y demócratas, y por el cual, mientras se afirma teóricamente la soberanía popular, prácticamente se la niega, juzgando ilícita toda actividad del pueblo contra la ley que se le impone, quitándole eficacia jurídica a toda expresión de su voluntad contraria. Sin duda que estos pseudo-liberales no han sospechado jamás que los teólogos rancios, por ellos cordialmente odiados como supuestos enemigos de la libertad, fueron más liberales y más humanos que ellos, y a fuer de tales supieron respetar gustosamente las justas espontaneidades del pueblo, y con ella su dignidad, que tan mal parada queda en la dogmática de la escuela nombrada.

Fuera también supérfluo advertir que de esos viejos maestros pueden recibir saludables lecciones de libertad los racionalistas, positivistas, socialistas, comunistas y demás estatólatras modernos, que se imaginan servir a las ideas liberales negando al pueblo todo derecho de resistencia a las leyes dictadas por sus órganos representativos, en virtud de un mal entendido orden jurídico, basado en el absurdísimo supuesto de que toda ley obliga porque todas son infalibles expresiones de la justicia, ya que ésta no es más que la voluntad del legislador auténticamente manifestada: mezquina, misérrima, aborrecible doctrina, que supera en eficiencia despótica a las recortadas y condicionales defensas de la autoridad monárquica sostenida por los absolutistas de los pasados tiempos, porque éstos admitieron excepciones al principio de la obligatoriedad de las leyes, y nunca identificación la justicia de la ley con la voluntad del Monarca".

Los párrafos que dejamos transcriptos pertenecen a una de las obras más enjundiosas, acabadas y de factura científica y literaria más perfecta que se han publicado en Cuba desde que se conoce en nuestros lares el arte de imprimir.

Hemos preferido brindar a los lectores una sabrosa muestra de la "Filosofía del Derecho", sapientes de que más les ha de aprovechar, que un juicio nuestro, ya que, de fuerza, habría de ser el de un casi profano.

Esta obra de Don Mariano Aramburo basta para formar la reputación de un hombre. Plumas ilustres, aquí y fuera de aquí, se han ocupado de ella, con grandes elogios, con rendida admiración. No hace mucho que el Padre Fábrega escribía: "Leyéndola he contemplado a Aristóteles y a Platón, fundidos en un solo molde y plasmados juntamente en la pujante personalidad de Aramburo".

Estos tres tomos, no obstante sus mil y tantas páginas y su carácter doctrinal y científico, son amenos, movidos, deleitosos, aún para los no iniciados en el estudio de las nimias, transcendentales cuestiones en que el talento de Aramburo bucea con tino sin igual.

La prosa fácil y elegante, émula de la del ático autor de Pepita Jiménez, es otra de las calidades de este formidable tratado, pues sabido es que el arte de exponer el pensamiento en forma bella se va perdiendo desgraciadamente entre los hombres que creen que tienen algo que decir.

Dichosos los que como Aramburo tienen mucho que decir, ¡Y lo dicen como lo dice él!

Ningún Esfuerzo Bien Dirigido y Bien Intencionado se Pierde

Mucho esperamos de la asociación de dos firmas comerciales de tanta solvencia económica y de tantos prestigios sociales como la nuestra y la de la importante fábrica de cigarros y de tabacos, TORRES GENER HERMANOS (Herederos de José Gener); pero, en verdad, todas nuestras esperanzas han sido superadas por la realidad...

MAS DE MIL CONCURSANTES en DOS DIAS, es un record que no registra hasta hoy, ninguna otra campaña de publicidad intentada en Cuba...

ESTO PRUEBA DOS COSAS:
LA FE DEL PUBLICO EN NOSOTROS; y,

LO JUSTO DE NUESTRA ACTITUD AL ASOCIAR NUESTROS INTERESES CON LOS DE NUESTROS FAVORECEDORES.

Nos sentimos satisfechos; y tanto la Empresa "DIARIO DE LA MARINA, S. A.", como la Casa TORRES GENER HERMANOS, (Herederos de José Gener), cumplen con un deber de gratitud al expresar su reconocimiento al público de la República, por el éxito caluroso con que ha sido acogida su idea para el

GRAN CONCURSO
"Serie Mundial" 1929

EL PLAN SOVIETICO DEL DESARME FRACASA

El Jefe de la Delegación del Soviet encauzó el debate de modo hábil. El proyecto no pudo ser sometido a votación

GINEBRA, abril 17 (A. P.)—Maxim Litvinoff, jefe de la delegación soviet en la Comisión Preparatoria del Desarme, demostró esta noche ser un hábil diplomático.

Viendo el abrumador fracaso de su plan para un desarme radical de las naciones del mundo, inteligentemente maniobró en los últimos momentos, para evitar una votación que hubiera sido desastrosamente negativa.

En los últimos momentos de la sesión de hoy, reinaba el caos y la excitación entre los delegados.

El Presidente Loudon trató en tres ocasiones de poner a votación el proyecto del soviet y en las tres ocasiones se vió impedido de hacerlo, primero por Turquía, después por Alemania y finalmente por el propio M. Litvinoff.

Un terrible silencio se hizo en el salón de sesiones durante la sesión de la tarde cuando el Presidente Loudon preguntó si algún otro delegado deseaba tratar de la proposición soviet. Como entrase en aquellos momentos Hugh Gibson, delegado de los Estados Unidos, M. Loudon repitió su invitación, especialmente dirigida a Gibson, con la esperanza de que éste pudiera romper el silencio.

Mr. Gibson se limitó a sonreir y ocupó su asiento. Lord Cushenlun, delegado británico permaneció igualmente silencioso.

En la sesión de la mañana habían hecho uso de la palabra los delegados de Japón, Francia y Chile, mostrando su inequívoca oposición al plan por utópico.

Ante la pasividad de la mayoría de los delegados en la sesión de la tarde, H. Loudon ordenó un breve receso.

M Litvinoff pidió entonces hacer uso de la palabra con el fin de rechazar los argumentos que habían dado, a conocer los oradores en la sesión de la mañana.

Discutiendo las declaraciones del delegado francés, quien dijo que el plan ponía el carro antes de que los caballos, porque trataba de reducir las cifras ahora y no en una futura conferencia internacional, M. Litvinoff declaró que el Gobierno Soviet está simplemente tratando de desenganchar el caballo del carro, que se ha enterrado en el fango y poner otros caballos frescos a que tiren de él y lo pongan en el verdadero camino que ha de llevarle al desarme.

Después M. Sato atacó el plan Soviet, abogando por un desarme marcadamente racional y progresivo.

M. Loudon declaró que podía verse facilmente que la mayoría de los delegados era contraria al plan.

M. Litvinoff se puso en pie con una sonrisa sarcástica y después de hacer notar que solo cuatro delegados se habían dignado tratar del plan del Soviet, acusó a los demás de cobijarse en el anónimo de la Comisión, pidiendo que cada delegado asumiera su parte de responsabilidad y explicara la actitud de su país.

M. Loudon replicó que no podía obligar a hablar a nadie.

En este momento el delegado turco causó una confusión, al argumentar en favor del proyecto de desarme presentado por su país. El conde Von Bernstorff le dijo que podría decir Sí o No al ponerse a votación el plan ruso, ya que éste tiene muchas partes útiles.

La impresión general de esta noche era que el plan soviético para el desarme parcial inmediato, ha visto sus funerales.

El Congreso de E.U. en Receso

La Comisión de Justicia del Senado fué la única que laboró

WASHINGTON, abril 17, (AP).—Mientras el Senado se hallaba en receso hoy, en la Cámara de Representantes se sostuvo un combate oral acerca de los méritos y fracasos del sistema federal de reserva. La sesión terminó, sin embargo, mucho tiempo antes de que comenzaran los juegos de base ball.

Aprovechando la poca actividad en el hemiciclo, los jefes consagraron algún tiempo a preparar el trabajo de mañana y obtuvieron el consentimiento de los miembros de la Cámara para que se ponga a discusión el dictamen de la Comisión de Reglas acerca de la forma en que se habrá de desenvolver el debate sobre el proyecto de ley de auxilio a la agricultura.

Se nota vacilación entre los jefes políticos en su contestación referente a la duración del debate, limitándose a decir que no son partidarios de impedir la libre discusión del proyecto. Se espera, sin embargo, que el debate libre terminará el sábado de la presente semana y que a partir del lunes de la semana próxima se establecerá un límite a los oradores para que hagan uso de la palabra, con lo que se da por seguro que el proyecto podrá ponerse a votación a mediados de esa semana.

En el Senado se hicieron los preparativos para presentar mañana el proyecto de ley dye Mc Nary. La Comisión de Agricultura ha decidido introducir una cláusula en el mismo, dando a la proyectada Junta Agraria facultades para autorizar a cualquier grupo cooperativo de productos agrícolas de primera necesidad a que emita bonos.

La Comisión de Agricultura de la Cámara de Representantes se encuentra muy atareada redactando el dictamen que ha de acompañar al nuevo proyecto de ley agrario. Esta labor ocupó a varios de sus miembros varias horas durante el día, aunque se advirtió un cese completo del trabajo cuando los bates comenzaron a golpear las pelotas en el Parque de Baseball. Los miembros de la citada comisión esperan poder enviar a la imprenta el dictamen durante la noche a fin de que se distribuya mañana entre los representantes.

La Comisión de Justicia del Senado fué la única que estuvo realmente activa hoy en el Capitolio. Se reunió por la mañana y estudió los ataques que se han dirigido al Secretario de Hacienda Mr. Mellon, pero suspendió la sesión sin haber adoptado un acuerdo.

Un Apuro Norteamericano

Inglaterra E. U. y Cuba

EL Presidente James K. Polk, bajo cuyo gobierno los Estados Unidos propusieron a España la compra de Cuba, rechazada enfáticamente por el Ministro de Estado español, cesó en la presidencia en marzo de 1849. Le sucedió Zacarías Taylor, con Millard Fillmore como Vicepresidente. Taylor murió al año, ocupando la presidencia Fillmore, hasta 1853. Ni Taylor ni Fillmore eran sudistas. Pertenecían al partido llamado Whig, antecesor de los actuales republicanos. En la cuestión esclavista, candente hasta su grado máximo al ocupar ellos el poder, se inclinaban a una transacción, que impidiese el desarrollo de la esclavitud. La oportunidad para la anexión fácil de Cuba, como un Estado esclavista más, puede decirse que había pasado ya prácticamente, porque el Norte estaba dispuesto a ofrecer tremenda e inquebrantable resistencia al ingreso de nuevos estados con esclavos en la Unión. Sin embargo, los cubanos no se hubieron de dar clara cuenta de esto entonces, y los movimientos anexionistas iniciados en Cuba y los Estados Unidos durante la administración de Polk, se continuaron bajo las de Taylor y Fillmore. Estaban llamados a fracasar sangrientamente, porque el gobierno de los Estados Unidos, en el cual predominaban después de Marzo de 1849, las ideas antiesclavistas del Norte, no habrían de apoyarlos, sino de condenarlos enérgica y severamente.

Cuando el general Narciso López preparaba la expedición de la isla Redonda, anterior a la que desembarcó en Cárdenas, el presidente Taylor publicó una proclama dirigida al pueblo de los Estados Unidos, el 11 de agosto de 1849, refrendada por el Secretario de Estado, J. M. Clayton condenando la proyectada expedición, calificándola de **criminal en alto grado,** y manifestando que los ciudadanos americanos que tomasen parte en ellas "quedarían sujetos a las severas penas que para estos casos determinan nuestras propias leyes, dictadas por nuestro propio Congreso, y perderán, además, **todo derecho a la protección de su país".** Y en efecto, tan lo perdieron, que las autoridades de Cuba, respaldadas por esta proclama y otra posterior de Fillmore (23, abril, 1851) que calificaba las expediciones de **aventuras de latrocinio y saqueo,** pudieron fusilar y fusilaron impunemente, en las faldas del castillo de Atarés, al coronel Crittendem y a sus cincuenta infortunados compañeros. Fillmore extremó su condenación de las expediciones de Narciso López, hasta el extremo de consignar en su mencionada proclama de Abril de 1851, que los ciudadanos de los Estados Unidos que tomaran parte en las mismas "incurrirán por ello en las severas penas dictadas contra esos delitos, y quedarán sin derecho a reclamar la protección de este Gobierno, que no intervendrá absolutamente en favor de ellos, **cualesquiera que sean los extremos a que les lleve su ilegal conducta".** Como se ve, es muy antigua la práctica de los Estados Unidos de aplacar revoluciones en los países vecinos, mediante declaraciones oficiales públicas. Taylor y Fillmore condenaron de antemano al fracaso las expediciones de Narciso López. Cómo fué que éste se lanzó a ellas, a pesar de todo, es cosa difícil de explicarse razonablemente.

La actitud hostil de Taylor y Fillmore—explicada por la oposición del Norte a admitir más Estados esclavistas en la Unión—brindó una oportunidad a Francia y a la Gran Bretaña, para tratar de obtener de los Estados Unidos una garantía definitiva de respeto a la soberanía española de Cuba, la misma que Adams y Monroe se habían negado a ofrecer, cuando la proposición de Canning, de una **convención tripartita,** en 1825, asunto que hemos tratado en el artículo titulado **El segundo fracaso de Canning**

A solicitud quizás, de España, o impulsados por los intereses de sus propias naciones, Turgot, Ministro de Negocios Extranjeros de Francia, y Lord Malmesbury, Ministro de Relaciones Exteriores en el gabinete inglés de Lord Derby, se dirigieron de común acuerdo al gobierno de los Estados Unidos, por conducto de sus respectivos representantes diplomáticos, manifestándole a la Cancillería norteamericana, que puesto que el gobierno de Washington condenaba las expediciones contra Cuba, y estaba de acuerdo en respetar el dominio de España en la Isla, las tres potencias, Francia, Inglaterra y Estados Unidos, podían firmar una convención, obligándose a respetar dicho dominio y a garantizarlo para lo futuro, resolviendo de una vez la cuestión cubana.

La proposición de Yurgot y Malmesbury colocaba en difícil posición a los Estados Unidos, porque si éstos acababan de condenar todo intento de ataque contra Cuba, declarándose dispuestos a cumplir los tratados internacionales y a respetar escrupulosamente de acuerdo con las reglas del derecho, la soberanía española en la Isla, ¿qué inconveniente podían alegar para negarse a declarar públicamente, subscribiendo una convención, al efecto, que se obligaban a la observancia de tales principios en lo futuro y al permanente respeto de dicha soberanía? La diplomacia norteamericana se encontró con un grave aprieto. O subscribía la convención tripartita, renunciando por lo tanto, a la ocupación de Cuba para siempre, o se negaba a ello, descubriendo sus ambiciones y dando pie al acrecentamiento de los recelos franco-británicos.

Webster, el Secretario de Estado norteamericano, comprendiendo el mal trance en que se hallaba su país, a causa de las proclamas de Taylor y Fillmore, recibió cortésmente la propuesta de convención y el texto de la misma que le sometían los gobiernos de Francia e Inglaterra. Prometió estudiarlo, y hacerlo conocer al Presidente, limitándose, en realidad, a darle largas al asunto. Al cabo de varios meses, insistieron los ministros francés e inglés; no contestó Webster y ganó varios meses más. Vino un nuevo toque a la Cancillería norteamericana, pero la muerte de Webster, hizo ganar más tiempo al Dpto. de Estado de Washington. El inglés y el francés no desmayaban, no obstante, e insistieron de nuevo sobre el sucesor de Webster en la Secretaría de Estado, Mr. Everett. Este pensó que no se podía aplazar por más tiempo una respuesta categórica, y se decidió a darla terminante. Los Estados Unidos, dijo, no pensaban ocupar a Cuba ni anexarla; lo habían declarado repetidas veces, pero no hipotecaban lo futuro, como no lo haría Inglaterra respecto de una isla situada en la boca del Támesis, ni Francia tocante a una colocada a la entrada del Sena. El tono de su comunicación era tan enfático, que no era posible para franceses e ingleses insistir, sin crear una penosísima tirantez de relaciones diplomáticas. Así salieron los Estados Unidos del apuro y continuó en pie la cuestión cubana.

El Siboney en Grave Peligro

Estuvo luchando con fuerte tormenta todo el martes

NUEVA YORK, abril 17, (AP.) — Con la llegada a Nueva York, procedente de la Habana, del vapor Siboney, de la Ward Line, se ha conocido hoy por boca de sus tripulantes y pasajeros, la odisea del buque en su travesía, durante la cual le sorprendió una tormenta que fué la peor que recuerda el capitán O. L. Semstrom en sus 39 años de marino.

No hubo persona en el barco, sin exceptuar los 162 pasajeros, la mayoría de ellos cubanos, que no contribuyera en alguna forma a la defensa del vapor contra la terrible marejada que lo estuo batiendo por largas y angustiosas horas.

El Siboney estaba a la altura de Atlantic City a las seis de la mañana del martes, cuando le sorprendió la tempestad, que llegó a tener una velocidad de cien millas por hora, y la cual envolvió también al Munamar, de la Munson Line, procedente de puertos cubanos.

El embate del viento y del oleaje eran tan violentos, que el Siboney tuvo que fondear dos anclas para resistir su tremendo empuje. El barómetro descendió a 28.99 pulgadas.

En la cámara del capitán Semstrom había una mesa de sólida encina, empotrada fuertemente entre los mamparos. Uno de los golpes de mar, sin embargo, arrancó la mesa, volcándola, como si no existieran los fuertes tornillos que la sujetaban, y barriendo de paso cuantos papeles había en el departamento.

Todo quedó trastornado en el interior del buque. Apenas quedó sana una pieza de vajilla. El pasaje tuvo que recluirse bajo cubierta, y hasta marchar por los pasillos se hizo imposible. Dos personas sufrieron lesiones leves al caer por las escalas.

Los golpes de mar embarcaron mucha agua por los ventiladores, enviándola hasta el cuarto de máquinas, donde oficiales, fogoneros y demás auxiliares realizaron una labor heroica. Todo el martes el Siboney estuvo luchando contra la tormenta, que amainó en horas de la noche. Fue entonces cuando el barco pudo hacer rumbo a puerto, trayendo la narración de las difíciles horas vividas en pleno Atlántico.

Cuba en Rotograbado

en la

"Calle de Obispo"

El desperfecto que tuvo nuestra rotativa especial de Rotograbado el jueves anterior, se ha repetido ayer en los momentos de comenzar nuestra tirada del número de CUBA EN ROTOGRABADO que hemos dedicado a la suntuosa y elegante calle del Obispo, orgullo del comercio de esta capital.

Dada la magnífica confección de este número y la buena calidad de sus grabados, así como obedeciendo a un sentimiento de respeto hacia el público y de merecida consideración a nuestros anunciantes, del cual nunca nos apartaremos, hemos decidido, nuevamente, suspender, por dos o tres días, el tiro de ese número especial antes que ofrecerlo en forma imperfecta a nuestros lectores.

Ya hemos procedido a remediar con toda actividad el daño sufrido por nuestra rotativa y seguramente del Sábado al Lunes próximo ofreceremos este número especial, llamado a causar sensación por su inmejorable aspecto artístico y por lo interesante de su información gráfica y literaria.

Una vez más presentamos excusas a nuestros lectores y anunciantes, de los que esperamos sabrán disimular este contratiempo con su habitual condescendencia para esta Empresa.

Orden Para el Caso Barlow

Las instrucciones enviadas a la Embajada de E. U. en la Habana

WASHINGTON, abril 17, (AP.- — El secretario de Estado Mr. Stimson ha dado instrucciones a la Embajada de los Estados Unidos en la Habana a fin de que investigue la causa de la demora con que se ha procedido con motivo de la reclamación presentada al Gobierno de Cuba por Joseph E Barlow, expresidente en Georgia y Florida, a causa de lo cual no ha podido recuperar la propiedad que le fué confiscada en Cuba durante la administración del Presidente Zayas.

El secretario Stimson ha manifestado que había adoptado este curso después de la visita que le hizo el senador Borah con el objeto de conocer la actitud del nuevo Gobierno hacia las reclamaciones de Barlow. Agregó que esto no significa en manera alguna que el Gobierno de Washington acepte las alegaciones de Barlow.

Respecto a la publicación de ciertos artículos en los periódicos norteamericanos relacionados con la política interior de Cuba, el secretario Stimson dijo que no había tratado ese asunto con ningún funcionario cubano.

León Trotzky va a Noruega

Estas son las esperanzas de su secretario particular

CONSTANTINOPLA, abril 17, AP. El secretario de León Trotzky confirmó hoy la esperanza de que se permita ir a éste a Noruega, diciendo que aunque todavía no hay noticias de Oslo, los amigos que el ex-Comisario rojo tiene allí están preparando el terreno.

Se ha sabido ahora que Trotzky siempre pensó ir a uno de los países escandinavos, en el caso de que se le hubiera consentido pasar una temporada en Alemania.

SE HUNDIO UN GRAN BALLENERO INGLES

MONTEVIDEO, (Uruguay), abril 17. (AP). — La estación local de radio ha recibido un aerograma informando que el ballenero inglés Southern Sky se hundió con sus doce tripulantes, el 12 de abril. El ballenero tenía 207 toneladas de desplazamiento.

SOCIEDADES ESPAÑOLAS (Pág. Dieciocho).

El Dr. Rafael María Angulo

Para reponerse de la dolencia que puso en grave riesgo su vida, fué hace días al baneario de San Miguel de los Baños nuestro ilustre amigo y compañero el doctor Rafael M. Angulo, presidente de la Asociación de la Prensa de Cuba, y podemos anunciar, ateniéndonos a noticias que nos han comunicado personas que acaban de regresar de dicho balneario, que su salud, bastante quebrantada a causa de la enfermedad, va restableciéndose por día y casi puede decirse que ya está bien.

Innecesario es manifestar cuánto nos alegra ese progresivo mejoramiento del querido doctor Angulo.

NOTICIAS QUE Interesan a los Choferes y Automóviles Circulados en la PAG. DIECINUEVE.

M.E.C.D. 2016

PARA ELLOS Y PARA ELLAS

Consultorio por la Doctora Herminia Planas

Secretos de una Parisiense — Conócete a ti misma

Estimada amiga:

Actualmeste se lleva el sombrero muy sobrio de adornos, pero caso de lucir alguna hebilla o cualquier otro ornamento, se tendrá en cuenta la fisonomía que ha de acompañar el sombrero. En el grabado pequeño adjunto, se ilustra el caso de una **naricita diminuta** relegada a un plano insignificante por un lujoso adorno al frente del sombrero.

Suya, LETICIA.

LA ESTRELLA PARLANTE

Llevo en mi ojal la estrella
(parlante,
la estrella de las interrogaciones:
¿Sí...? ¿No...? ¿Sí...? ¿No...?

Es la margarita galante
y son sus pétalos mis ilusiones...

Por cada respuesta que arranco
(a la flor
del corazón,
el iris de mi ensueño
pierde .. ¿un color .?

¡Una ilusión...!

GOY DE SILVA.

ROSA BLANCA

Vuelven a gozar de la moda las pulseras con numerosos "dijes". Se hace de este modo: Bien se regala la pulsera con el primer dije, para iniciar la colección que deben completar los admiradores de la damita que colecione los dijes o bien la misma persona interesada comprará la pulsera comunicando a sus amigos su intenciEn de "entrar en la moda" y que desea guardar su recuerdo... En la joyería **Cuervo y Sobrinos** de San Rafael y Aguila, he visto lo más moderno y original en esa línea. Allí le informarán con toda amabilidad. Esta moda de la pulsera de dijes es admirable para estrechar simpatías.

DINORAH LAMAR

Me hago cargo de su consulta y creo que tiene razón. Puede aprovechar su pañuelo de lamé, sobre todo si lo usa abierto, extendido en la espalda, reuniendo **dos puntas delante** por encima de los hombros y las otras **dos puntas sobre la cintura o caderas**, con lo cual queda la apariencia de una capa o salida. No ha visto llevar el pañuelo en esa forma?

Le servirá el vestido de encaje, sin mangas y bastante escotado en la espalda, más que al frente. (Es la última moda).

AZUCENA

Un remedio muy sencillo, pero molesto por su olor desagradable—si se puede decir olor—es el **zumo de ajos** aplicado sobre las uñas todos los días durante un rato con lo cual adquieren solidez. Otros aconsejan el zumo de limón, pero tiene sus detractores. Pudiera probar.

P. P. W.

Pida Vino "Vigor Combi" en cualquier almacén de víveres finos, en los cafés acreditados y lugares análogos. Es un buen reconstituyente compuesto con el famoso **vino italiano "Marsala"** y **extracto de huevo.** Regenera el cuerpo debilitado, aumenta el apetito y estimula las funciones digestivas. Los representantes de ese vino en la Habana, son los señores Azcona y Compañía, Lamparilla número 26 Teléfono M-2919, donde pueden darle más informes.

UNA ADMIRADORA

Para lo de las piernas debe ver a un médico o un buen ortopédico, que son los que con conocimiento de causa pueden ayudarla. En la Casa Wilson, venden un buen depilatorio caja grande y precio económico, con él puede sostener depiladas sus piernas. Se llama MAGIC. (Teléfono A-2298.) No piense que es una desgracia ser velluda, pues precisamente constituye "un tipo" muy apreciado por los admiradores del sexo bello. Son muchas las jóvenes que lucen la piel velluda a través de la medias de gasa y seda transparente. ¿Para qué sufrir por una cosa que otros consideran como un encanto?

AMA DE CASA

Como buen desinfectante y lo mejor para aniquilar los molestos insectos, visitantes obligados de nuestro verano tropical, es el PINOSANO que puede pedir en las mejores farmacias, droguerías y tal vez en los establecimientos de víveres, aunque no estoy segura. El desinfectante PINOSANO se ha popularizado mucho en poco tiempo por sus excelentes cualidades y su agradable olor que perfuma la casa. Se lo recomiendo de veras.

CARMEN SERINA

Creo lo más acertado que se dirija a la señora Eugenia Setién, excelente amiga, dueña de la "Maison Eugenia" la que podrá darle informes de lo referente a sombreros de señora, tintura para teñirlos, etc. Dígale que agradeceré la ayude.

DE ACTUALIDAD

Si la mujer ha de gobernador, enseñémosla a que gobierne bien

—Es que el feminismo—me dice una dama—no es para mí esa hombruna interrupción de las masas femeninas en el campo social, apelando a la violenta propaganda que culmina en la sátira y en la ironía.

—¿Es, entonces, intervención?—pregunto yo.

Y la dama responde:

—Sí, intervención pedagógica, educativa. Es la evolución lenta, callada y mansa, que se limita a cooperar en las funciones normales de la Humanidad. La mujer tiene una misión que cumplir, y las misiones no se llevan a cabo con imposiciones ni con violencias.

La dama que habla conmigo, derramando sobre el espíritu crítico del escritor el suave calor de sus afanes humanitarios, siente el lirismo de un anhelo de bien que alcance a todos.

—Es preciso—añade—alentar a las mujeres hacia la acción. El miedo al ridículo ha de desaparecer, y todos hemos de contribuir a que desaparezca. Mujeres entre mujeres nos daremos mejor la enseñanza.

Es verdad. La mujer española ha adelantado mucho en el camino de sus reivindicaciones. Empezó por ejercer la caridad, que pudiéramos llamar oficial o colectiva, y como los resultados han sido tan admirables, invade ya otros campos, en los que también es necesaria su influencia. Y aun en los de caridad no ha ejercido sólo como instrumento.

Reanudamos la conversación. La dama española advierte:

—Se ha detenido mucho la educación de la mujer. Los pueblos antiguos marcaron la ruta. Grecia, la de espléndida civilización, con su símbolo en Helena; Roma, que lanza al espacio: "Nosotros gobernamos al mundo, y ellas nos gobiernan a nosotros". Después...

La mujer española es un poco rehacia a este movimiento mundial. Cuando una quiere salir de la vulgaridad, estima que lo consigue buscando el título de frívola. ¡Y no es eso! Para ser femenina no se ha de proponer la mujer más que una cosa: ser femenina. Es lo más difícil de obtener.

A la mujer europea le atormenta ahora la sed del saber, que ha sido siempre el patrimonio de los hombres. Claro que es este el primer paso; pero ¿no hay, acaso, nada detrás del saber? Es preciso pulimentar el alma, hacerla exquisita a los goces interiores más que a los exteriores. Que el hombre encuentre en la mujer lo que Luis Vives exigía.

Sin embargo, los antecedentes son gloriosos en España más que en ningún otro país. ¿Dónde hallar otra Teresa de Jesús; otra hija de Nebrija, que enseñaba en Alcalá; otra Beatriz Galindo, La Latina; otra hija de los condes de Oñate, que se doctoró en Alcalá a los diez y siete años? Y la montaña, la cúspide, en la gloriosa Concepción Arenal.

¡Prepararse: he ahí el ideal! Prepararse, para que, en elmomento en que desfallece el esfuerzo del hombre, surja la mujer, no para reemplazarle, sino para animarle y enseñarle.

(De una revista española).

SOBRE EL TRABAJO

Todos deben trabajar; nadie debe holgar, aunque sea el más rico.

Los dioses dieron al hombre dos brazos para no ser importunados por él a cada momento.

El fruto de las buenas obras es gloriosísimo.

Trabaja, si quieres vivir de tus afanes; todo holgazán vive del hurto.

Lo que con mucho trabajo se adquiere más se ama.

"RAZON DE PESO"

—Oye, riquín. ¿Cómo es que los cubiertos no so niguales?

—¡Es que como papá va a tantos banquetes!...

(De Bellón, en Buen Humor, Madrid).

BUENA RECETA

Macarroni con chorizo y jamón

Se salcochan los macarroni en agua tibia hasta que esté ablandos. Se hace en mantequilla un buen sofrito con jamón, chorizos y cebollas, todo picado en máquina, cuando esté algo cocinado se agrega el zumo de diez tomates salcochados y pasados por colador, perejil picado y un poco de ajo machacado; se añade a este mojo dos cucharones de caldo y se deja hervir un rato; separado del fuego se agrega una cucharada de mantequilla y se sazona con sal y pimienta. Se cubre el fondo de la tartera con un poco de esta salsa, luego macarroni, queso rallado, otra vez macarroni, etc., hasta llenar la tartera y se cocinan como los anteriores.

Dr. García Mendoza

Estómago, Intestino y Vías Biliares. Curación radical y rápida de las Colitis. Trastornos intestinales crónicos de los niños. De 1 a 4. CONSULADO 25 bajos. Teléfono: F-4295.

MARCAS Y PATENTES

LORENZO S. RUIZ

—En práctica desde 1912—

Edificio Castelleiro, Departamento 401. Oficios, 18 Cable y Telégrafo "TRADEMARK" Tels.: I-5960 y A-9746. HABANA

Dr. J. B. LUQUE

DE LA FACULTAD DE PARIS

Ginecología-Electroterapia. Cura radical de VARICES (venas infladas de las piernas) sin operación. Tele. M-1181. Campanario 10, de 3 a 5. Gratis a pobres los jueves.

BANCO DE PRESTAMOS SOBRE JOYERIA

DINERO, del 1 al 3 %

CON GARANTIA DE JOYAS

Operaciones Absolutamente Privadas

SALON DE CONTRATACION RESERVADO

Consulado 111, casi esquina a San Rafael. Teléfono A-9982.

DE DIA EN DIA

El cetro de los grafólogos, a juicio de Langsner, que es autoridad en la materia, lo tiene Schermann, un modesto empleado del gobierno vienés, que no ha hecho de su ciencia maravillosa una profesión.

Schermann, examina un escrito y dice, por ejemplo, si el autógrafo fué redactado por una persona que estaba en Nueva York o en Madrid o en Buenos Aires. Un profesor de psicología de la Universidad de Praga, tiene una interesante obra que se titula "El maravilloso caso de Schermann".

La grafología—nos dice Langsner—es ciencia tan antigua como la escritura. Hay constancia de que los griegos la cultivaron con mucho empeño. Y actualmente, se ha despertado una gran afición a su estudio, siendo muchos los gobiernos que tienen grafólogos a sueldo, para el examen de documentos manuscritos a cuyos autores es conveniente conocer a fondo, hasta donde sea posible. Grandes empresas industriales, cuentan también con los servicios de un grafólogo, para el mejor conocimiento de sus empleados y de las personas relacionadas con el negocio.

Yo, vengo abogando — agrega — por la implantación de este sistema en los hospitales; creo que el examen de la letra de los que ingresan, hecho sobre la narración manuscrita que ellos mismos hicieran de sus antecedentes personales, ayudaría a descubrir muchas máculas, físicas y morales, que el enfermo tiene reparo, por lo general, en comunicarle al médico y que le serían a éste, casi siempre, de gran utilidad.

La grafología, decimos ahora nosotros, no tiene, en efecto, nada de eso que hemos dado en llamar ciencia oculta. La escritura, caligráficamente considerada ¿no es, en definitiva, la resultante de un modo de ser nervioso característico? El caso es que casi a diario todos estamos fungiendo de grafólogos, cuando decimos: "Esta, es letra de mujer", "Esta mujer, tiene letra de hombre", "Hasta en el modo de escribir se le conoce que es nervioso", etc.

Todo lo cual no es obstáculo, para que nos asombremos, con derecho, cuando uno de esos grandes grafólogos, nos describe el modo de ser o las características físicas de una persona, con sólo haber examinado su escritura.

Hay que tener cuidado, sin embargo, con los grafólogos que no pasan de ser peritos calígrafos o psicólogos que se limitan a deducir el modo de ser de una persona, de las cosas que esa persona ha escrito, "cálamo currente". El verdadero grafólogo, procede como Langsner, que lo que le importa, para hacer esa clase de análisis, es que el escrito sea lo suficiente extenso, para apreciar, por ejemplo, cuántas formas tiene una persona de trazar la misma letra o la forma en que repite los mismos trazos. No le importa, en cambio, que sea la parte fraccionaria de un escrito o que se trate de la copia de otro.

Las deducciones que así hace Langsner resultan asombrosas en muchas ocasiones. No es el grafólogo "de pacotilla", que nos ofrece datos sobre el carácter de la persona cuyo escrito examina, que recuerdan a las cosas que dicen las "palmistas", para que siempre venga bien la profecía. Langsner asegura, por ejemplo, "esta persona, usa espejuelos" o "tiene un brazo roto", o "padece de los pulmones", o "se emborracha con mucha frecuencia", o da una señal inconfundible de lo físico o de lo espiritual, poniendo de relieve que "ha visto" al individuo a través de su letra. El dice, que lo ve, efectivamente, con los ojos de la imaginación. "Veo a esa persona — dijo una vez examinada la letra de una carta — entre gran número de vestidos de señora, sombreros femeninos, gasas y telas. O tiene un comercio de esa clase o es mujer que frecuenta mucho casas de modas".

Era una modista.

"Tartarín", poco dado a las complicaciones psíquicas, se inclina a creer que Langsner ve todas estas cosas en los rasgos de la escritura que examina, diga él lo que diga. Porque puede aceptarse que, con los ojos de la imaginación, esté viendo una persona que es alta, mas no es posible concederle que vea también que tiene los pulmones lesionados.

El detalle, por fuera y por dentro, al mismo tiempo, no lo descubren ni los aparatos de Rayos X. De todos modos, es más que notable por las conclusiones a que llega, cualquiera que sea el método que emplee.

Y como de esas conclusiones convincentes tiene constancia el cronista, por eso cree que la persona misteriosa a que se refirió en su crónica de ayer, no pueda ser otra que una dama, alta, de pelo y ojos claros, nariz aguileña y de unos 34 a 36 años. Por lo menos, que es una mujer. Langsner en una cosa tan sencilla, (para él, se entiende) no puede equivocarse.

. . . . . .

¿Por qué, entonces, el hombre se obstina en mostrarse escéptico en cuanto a la grafología, a secas?... Es posible que entre sus cálculos de psicólogo, figure el de no darle importancia a esa ciencia. El caso es que asegura no estar decidido a escribir una obra de ese género, después de 16 años de estudio, por temor a equivocarse. Y que a las notables obras de grafología que tiene en su estudio, las califica con desdén, de diccionarios incompletos. Según él hay que estudiarlos, sólo como una base para partir de ahí cada investigador a su exploración.

Ya lo saben, pues, los que alrededor de "la actualidad Langsner" se hayan entusiasmado un poco con la posibilidad de llegar a ser unos eminentes grafólogos, a quienes no sea posible darles gato por liebre, cuando se tenga relación con ellos y se les quiera revelar otra personalidad que la auténtica.

Después de todo, ved en este sencillo caso, que puede presentérsele a un espada del género, ¡que no todo habrían de ser guirnaldas de rosas para un doctorado de la facultad...!

La amada le escribe al grafólogo que le ama:

"Vichy, a tantos de tantos"...

Amado mío: Todavía estoy aquí, tomando las aguas de estas fuentes, para curarme de mi padecimiento estomacal, que no acaba de ceder. Aun estoy a dieta y me siento tan débil, que ni con fuerzas me siento para dar el paseíto a pie que me recomienda el médico..."

Y el grafólogo va comentando:

—¡Infame! ¿Conque me dices que me escribes desde Vichy y donde estás es en Niza? ¿Y tienes valor para decirme que estás a dieta, después de haberte comido medio pavo trufado?... ¿Y que no te sientes con fuerzas para dar el paseíto que te manda el médico?... Es natural. ¡Si te pasas el día baila que te baila!...

Bueno, que la mayor parte de las veces, vale más no ser grafólogo, ni siquiera tener una mediana penetración.

Ojos que no ven, corazón que no siente.

JEFE DE RENTAS INTERINAMENTE

Para las interiores fué designado el empleado Arturo Caraballo

El Secretario de Hacienda ha designado para Jefe interino de la Sección General de Rentas Superiores al señor Arturo Caraballo, jefe del Negociado de Contabilidad de la referida Sección.

El señor Orlando López Hidalgo que renunció el referido cargo le hará entrega hoy a las nueve de la mañana.

Triunfos Completos

para los atletas que mejor se cuidan, y tienen siempre a la mano

MENTHOLATUM

lo mejor para masajes antes y después de los ejercicios y para aliviar torceduras, contusiones, pequeñas heridas, etc., alejando todo peligro de infección e impartiendo alivio y flexibilidad a los músculos cansados, tiesos o adoloridos.

De venta solamente en tubos y tarros de una onza y latitas de media onza. Rechace imitaciones

EXPENDEDORES DE DROGAS DETENIDOS

Un comerciante alzado. Dos reclamados arrestados

En la Secreta denunció el comerciante Mr. Max Casser, de Rusia, vecino de Muralla 63, que vendió mercancías por valor de $144.76 a Leon Aknew vecino de Candelaria, y éste se alzó vendiendo las mercancías, a precios irrisorios, en el pueblo de Coliseo.

DETENIDOS

El detective señor Piquero detuvo a Pedro Rodríguez, de Infanta 38, y el detective R. Rodríguez a José Pérez, reclamado por el Juzgado.

EXPENDEDORES DE DROGAS, Y VICIOSOS DETENIDOS

El sargento Graña y los Expertos Gutiérrez, Sobrado y Baluja, vigilando la casa del conocido expendedor de drogas Ricardo Pérez Pérez, (a) El Rubio del Pasaje en Damas 133, detuvieron a la hermana de El Rubio, nombrada Alicia Pérez, en los momentos que entregaba un papelillo de heroina, que fué ocupado, al vicioso Fernando González Sánchez, vecino del Hotel Continental. Más tarde, los citados Expertos, procedieron a la detención de El Rubio. Este y Alicia ingresaron en el Vivac, y el vicioso fué remitido al Mariel para su curación.

DETENIDOS LOS AUTORES DE UN ROBO

El vigilante 776, detuvo, a petición de la señorita Elena López, de Florida 72, a José Fernández Illa, de Trocadero 51, y Federico González González, del mismo domicilio, quienes sustrajeron varias alhajas a su prometido Manuel Quintana Luna.

En poder de Illa se encontraron varias de las prendas sustraídas, por lo que fué remitido al Vivac, no así su compañero González, quien quedó en libertad por haberse comprobado que no tomó parte en el robo.

INTOXICADA

Fué asistida de una grave intoxicación por ingerir bicloruro de mercurio, por contrariedades sufridas recientemente, María Herrera García, vecina de Soledad 16.

Leche FAVORITA ¡PURA!

Correo Aéreo Internacional

El aeroplano correo número 9700 llegó ayer al Campamento de Columbia procedente de Miami a las 10.11 a. m. conduciendo 22 sacos de correspondencia que tenían 596 libras de peso y un total de 26,420 artículos postales.

PASAJEROS

Por la vía aérea llegaron ayer de Miami los Sres. Fred J. Galhaus, Fred L. Gorton, Benjamín F. Fuller, Sixto Rivera, Henry R. Roome, Virhil E. Chenea y Alva B. Marcks.

FALTA EL AGUA EN VARIOS LUGARES

En la Loma de la Universidad y en S. José de Infanta a Mazón

Nos informan los vecinos de la barriada de la loma de Universidad que vienen notando la falta de agua en aquellos contornos.

Ayer ha faltado el agua en la calle de San José desde Infanta hasta Mazón.

Trasladamos la queja al incansable y correcto Secretario de Obras Públicas.

Droguería PADRON

DE TURNO, HOY JUEVES

Farmacéuticos al frente de la casa: doctores Carrera Du-Breull, Padrón. Personal auxiliar antiguo y eficiente.

TELEFONOS U-5402, U-6756, U-5158

BELASCOAIN Y NEPTUNO. PRECIOS DE DROGUERIA

MOSCA PRIETA EN LA FLORIDA

Medidas de Sanidad Vegetal contra el dañino insecto

En la Sección de Sanidad Vegetal de la Secretaría de Agricultura, se recibió ayer el siguiente telegrama de Miami.

"Los agricultores del estado de Florida se hallan verdaderamente aterrorizados por la invasión de la mosca del Mediterráneo en los Condados de Grange, Seminele, y Lake, en la Florida Central. Las autoridades del condado Dade han resuelto hoy utilizar a legionarios uniformados para que vigilen las carreteras, a fin de evitar el acceso de productos procedentes de los lugares infectados.

"El Gobernador del Estado expresa la necesidad de las milicias nacionales para proteger zonas no infectadas. Daily News publica en esta fecha noticias alarmantes sobre los estragos causados por la mosca."

El Jefe de Sanidad Vegetal de la Habana ha pasado una circular a todos los inspectores de la misma para que ejerzan la mayor vigilancia contra los productos que procedan de la Florida y demás puntos invadidos, así como también un cable al Jefe de la Sección de Sanidad Vegetal de Washington solicitando conocer las medidas que se han adoptado.

ACEITE KABUL

PRODUCTO VEGETAL

Hace desaparecer las canas, porque vigorizando el cabello, le vuelve su color negro intenso y natural.

Se unta con las manos y no las mancha. No es pintura.

QUITA LA CASPA

Se vende en boticas y saderías.

¿Va su hija a la escuela con regularidad?

Muchas muchachas faltan a la escuela algunos días de cada mes por enfermedad, lo que en la mayoría de los casos, es innecesario porque tanto las jóvenes como las mujeres de edad, pueden fortalecerse con el Compuesto Vegetal de Lydia E. Pinkham.

Los muchachas que sufren de agotamiento, insomnio, nerviosidad y falta de apetito, recobrarán nueva fuerza y vigor con el

Compuesto Vegetal de Lydia E. Pinkham

Su hija merece lo mejor en la vida.

Exija este empaque.

De venta en todas las farmacias.

Dr. Gonzalo Pedroso

CIRUJANO DEL HOSPITAL MUNICIPAL DE EMERGENCIA

Especialista en Vías Urinarias y Enfermedades Venéreas. Cistoscopia y cateterismo de los uréteres. Cirugía de Vías Urinarias. Consultas de 10 a 12 y de 3 a 5 p. m. en la calle Avenida de la República, 254. 8-16 Indf. 1 Enero.

DR. FILIBERTO RIVERO

Enfermedades del pecho. Radiografía a domicilio.

RADIUM. TERAPIA PROFUNDA RADIOLOGIA Y FISIOTERAPIA

Horas especiales previo acuerdo. SIMON BOLIVAR NUM. 127. Telfs. A 2553. M 5973.

Dr. P. M. Souza

Garganta, Nariz, Oídos. Hospitales de New York, Viena, Budapest, Habana. San Lázaro 228, de 2 a 4.

DR. PULGARON

Manzana de Gómez 465. Teléfono A-1862. PRIMERA Y SEGUNDA ENSEÑANZA. ENSEÑANZA SUPERIOR Y LATIN. Visitas y Avisos: de 6 a 7.

LA MAYOR

32 EDIFICIOS — 600 EMPLEADOS

SARRÁ

DROGUERIA

ABIERTA TODOS LOS DIAS TODA LA NOCHE LOS MARTES

FARMACIAS DE TURNO

JUEVES

Dirección	Teléfono
HABANA	
Ave. de Bélgica 8	M-4425
Ave. de Menocal 6	M-4660
Presidente Zayas 32	M-5109
Ave. de la República 337	U-4190
F. V. Aguilera y M. Gorgas	U-6773
Colón 40	M-4525
P. Varela y Zenea	U-5402
Salud 173	U-6895
América Arias y Crespo	M-5533
Ave. de Menocal y Príncipe	U-6873
Romay 55	M-4470
Marta Abreu 44	M-4740
Cuba 128	M-9558
Ave. Bélgica y R. del Brasil	M-4413
Avenida de Italia 41	M-5706
M. Moruña Delgado 43	M-5074
General Carrillo 62	M-4843
San Nicolás 229	M-5222
Gral. Carrillo y F. Andrade	U-6869
Máximo Gómez 181	M-5030
Máximo Gómez 347	M-4490
Someruelos 26	M-5003
Desagüe 63	U-6767
Avesterán y Desagüe	U-6966
Víctor Muñoz 92	M-4508
VEDADO	
Calle 17 entre E. y F.	F-6110
Calle 23 y J.	F-6100
Ave. Wilson 131 entre 16 y 18	F-6160
Calzada entre Paseo y 3	F-6174
Calle 23 núm. 458,	F-6132
Calle 17 esquina a 26.	F-6211
VIBORA	
10 de Octubre y Josefina	I-7240
10 de Octubre 557½	I-7660
Concepción y Porvenir	I-7306
Pocito y Reyes	X-2351
Santa Catalina y Cortina	I-7786
JESUS DEL MONTE Y SANTOS SUAREZ	
Zapote 24	I-2222
Quiroga y Delicias	I-7772
10 de Octubre 280	I-7378
10 de Octubre 194	X-3033
LUYANO	
Calzada de Concha 4	X-2223
Calzada de Luyanó 101	I-7271
Calzada de Luyanó 211	X-2216
CERRO	
Calzada del Cerro 558	I-7303

NOTA: Este grupo deberá prestar el servicio público todo el día y la noche de los Domingos siguientes:

Febrero 3; Marzo 17; Abril 28; Junio 9; Julio 21; Septiembre 1º; Octubre 13; y Noviembre 24.

EXCEMICIDA

MADAME SENTOURE

Maravillosa pomada francesa, infalible para eczemas, herpes, psoriasis, ácido úrico etc. Poderoso específico para llagas, úlceras crónicas. ¡Curas asombrosas! Venta: Sarrá Johnson, Taquechel. Depósito Máximo Gómez 412. Dr. Morist.

M.E.C.D. 2016

Cuando Visite Nueva York

Si está Ud. interesada en pieles, sírvase notar que tenemos un selecto surtido de Pieles de Zorro, tanto en las denominadas Silver Fox, como en otras tonalidades variadísimas, así como Pieles de Armiño, "Russian Sable", "Baum Martín" y cuanta variedad demande su fantasía.

También aceptamos sus pieles usadas concediéndole valiosos descuentos a cambio de las mismas. Somos los comerciantes en pieles que durante los últimos quince años hemos estado surtiendo al público de Cuba que visita Nueva York. Nuestra casa es la suya. Nos ofrecemos a sus órdenes.

DIAMANT & LOWENFELD
12th Floor 159 West 25 Street
NUEVA YORK
Telfs: Watkins: 8333 y 8393

LA REGENTE

Neptuno y Amistad

Estando próxima la subasta de prendas empeñadas que adeudan seis meses de interés, rogamos a sus propietarios pasen a pagar los mismos para evitar que sus prendas vayan al remate.

Ofrecemos un surtido de excelentes joyas, que procedentes de empeño realizamos a precios sin competencia. Seguimos dando dinero al más bajo interés de plaza.

CAPIN GARCIA Y Cía.

666

Es una prescripción para CATARROS, GRIPPE, FLU, DENGUE, FIEBRE BILIOSA y MALARIA

Mata los gérmenes

Un Método Nuevo Que Salva a Una Víctima de las Hemorroides, de sus Atroces Sufrimientos

Una Prueba Gratis del Tratamiento Interno

Si es Ud. uno de los numerosos pacientes de almorranas, se alegrará de saber que la ciencia ha descubierto un tratamiento nuevo, que hace innecesaria hasta la menor molestia para el enfermo. Este método nuevo hace desaparecer la causa verdadera de las almorranas, que se encuentra en el interior, y por tanto fuera del alcance del tratamiento local aislado. Miles de ex-pacientes han dado testimonio del buen resultado de este método barato y seguro de tratamiento interno.

"Mi caso de almorranas era muy grave", nos escribe el Sr. John Hall, que reside en la calle Battery No. 624, Victoria, B. C., Canadá, "pero la mitad del tratamiento regular Page, me sanó de las hemorroides en un tiempo asombrosamente corto, y al fin me he librado de todo sufrimiento".

No importa lo grave que sea su caso, o la duración de este penoso padecimiento, no se desaliente usted. Procure sanar el mal interno y las hemorroides desaparecerán.

No tiene usted más que leer lo que nos escribe el Sr. J. A. Armstrong, que reside en la calle W. Eighth No. 15, Hutchinson, Kansas, E. U. A.: "Sufrí de almorranas durante más de 30 años, y me parecía que no podría aliviarme nunca de manera permanente. Hace más de tres años que tomé el tratamiento Page y desde entonces me he sentido sano".

Tenemos al deseo de ayudar a usted, que le enviaremos un tratamiento de prueba absolutamente gratis. Llene el cupón y envíelo hoy por correo—ahora mismo!

Cupón para un Paquete Gratis E.
R. PAGE CO.,
1270 K. Page Bldg., Murshall,
Mich., E. U. A.
Sin ningún costo ni obligación para mí, sírvanse enviarme en envoltura común, un Paquete de Prueba del Tratamiento Combinado interno de Pastillas Page para las hemorroides.
Nombre . . . . . .
Dirección . . . . . .
Ciudad . . . . Estado . . . . .

CONFECCION DE UNA PELICULA QUE COMPRENDE LAS FIESTAS DEL CARNAVAL Y LA REINA Y SUS DAMAS

POR EL DEPARTAMENTO DE IMPUESTOS DEL MUNICIPIO HAN SIDO HECHAS NUMEROSAS RECTIFICACIONES DE RENTAS DE DIVERSAS FINCAS URBANAS

LAS OFICINAS DE NUESTRO MUNICIPIO DURANTE EL DIA DE AYER

ESTABLECIMIENTOS QUE HAN SOLICITADO SER DADOS DE BAJA EN LAS OFICINAS MUNICIPALES.—DIFERENCIA DE RENTA OBSERVADA EN LAS CASAS

Por encargo de la Comisión Nacional para el Fomento del Turismo, el señor Francisco Javier Sierra, que pertenece a ella en representación del Alcalde Municipal, ha dirigido la confección de una interesante película, que comprende todas las fiestas del último carnaval y los actos celebrados en honor de la Reina y de las señoritas en la Habana, a las ciudades de Galveston, Miami, St. Louis, St. Petersburgo, California y New Orleans.

Esta film comienza en los momentos en que el Presidente de la República recibe en Palacio a los comisionados del turismo, para conocer el programa de los festejos invernales y termina en el baile y festival cubano celebrado en el Teatro Nacional, bajo los auspicios de la Comisión y que fué organizado por las damas de la Institución para ciegos "Varona Suárez".

La película, que tiene más de 5.000 pies será exhibida en los Estados Unidos, próximamente, y ofrece como aspecto atrayente, numerosos paisajes de la ciudad y por la pantalla desfilan muchas caras conocidas de damas y caballeros.

RECTIFICACIONES DE RENTAS

El Departamento de Impuestos ha remitido a la Contaduría, varios expedientes de rectificaciones de rentas de Fincas Urbanas, habiéndose expedido por la Sección de Impuesto Territorial los recibos de acuerdo con la nueva renta de cada finca, debiendo ser satisfechos estos recibos por los interesados antes de treinta días para no incurrir en el 10 por ciento de recargo.

Avenida de la República 172, de Mario A. Torrado.

Doctor A. de Piedra s|5 m|43 de Francisco Luis de Alcázar.

Aguiar 85, de María Maresma.

Capdevila 27 de Manuel Cuetara Lorenzo.

Arango letra A entre Reforma y Guasabacoa de Rita Varela Trocha.

Arango letra C entre Reforma y Guasabacoa, de Rita Varela Trotcha.

Avenida de Bélgica 10, de María M. Cabeza.

Simón Bolívar 62, de Joaquín Diego.

República 7, de Pedro Gómez Mena.

Bélgica 103, de Concepción Gutiérrez.

Bélgica 81, de Eusebio Canalejas.

Arango letra D entre Reforma y Guasabacoa de Rita Varela Trotcha.

Ave. 10 de Octubre 503, esquina a Pocito de María J. Cowley viuda de Vermay.

Salud 64, de Alejandro de la Vega Ortega.

S. Francisco entre 10 y 11 Ampl. Lawton de José Antonio Puig.

Salud 61 de Emilio Marill y Solar.

Santa Felicia 4 letra C de Cecilia Malaver viuda de Gili.

San Anastasio entre Concepción y San Francisco de Eugenia Desvernine.

San Francisco entre 10 y 11 3a. Ampliación Lawton de José Antonio Puig.

Santa Catalina número 105 de María Luisa Plá Martín.

San Nicolás número 175 de Luisa, Mario L. Blanca, Virginia y Dora Espinosa.

Muñoz letra A entre Oquendo y Franco de Angel Líbano Peñeñori.

Benjumeda número 14 letra F de José López Pérez.

Víctor Muñoz esquina a Oquendo de Angel Líbano Peñeñori.

Víctor Muñoz D entre Oquendo y Franco de Angel Líbano Peñeñori.

Víctor Muñoz letra B entre Oquendo y Franco de Angel Líbano Peñeñori.

Santos Suárez s|n. de Alvarez Rivero.

Zenea número 224 letra E de Rafael Rodríguez.

San Francisco s|n. entre 10 y 11, 3a. Ampliación Lawton de José Antonio Puig.

San Francisco s|n. entre 10 y 11 Lawton de José Antonio Puig.

San Lázaro s|n. entre Mariano y V. Alegre de Ernestina Marill.

San Nicolás número 161 de Diego Heniz.

Zenea esquina a Mazón número 356 de Moisés A. Vieities.

San Francisco s|n. entre 10 y 11 Lawton de José Antonio Puig.

Esperanza número 27 de José Avendaño.

Enamorados número 9 de Antonio Nuez y Castellanos.

Luz número 44 de Francisco Suárez.

Esperanza número 37 de María Victoria y Edelmira Montalvo.

Escobar número 170 de Camilo G. de Castro.

Jesús María número 128 de Modesto y Justo Pastor Gutiérrez.

Figuras número 91 de J. M. y L. Villarino.

Gloria número 187 de Luis Dediot Recolin.

Escobar número 3 de Carmen Gobal.

Panchito Gómez número 174 de José Gómez Prieto.

Marqués González número 40 de José Ramón Valdés Anciano.

Rafael María Labra número 166 de Alberto Garí Jiménez.

Marqués González número 24 de Candelaria Estévez viuda de Cancio.

Perseverancia número 66 de Armando Rivas Fantony.

Pocito número 9 letra E entre Delicias y San Luis de José Antonio Puig.

Moreno número 55 de Francisco Pérez Rodríguez.

Mayor Gorgas número 177 letra C de Angela de la Campa.

PAGO DE CENSOS

The Royal Bank of Canadá remite a la Administración Municipal recibos como apoderado de la firma Conat, por la suma de $187.50, importe del Tercer Trimestre, por rédito del censo de 15 pesos sobre tres caballerías de la estancia La Rosa, del Ayuntamiento habanero.

SI SON CONTRIBUYENTES

Los jueces de instrucción desean del Municipio, se les informe si son contribuyentes, los señores Manuel Peiro y Rodríguez, Juan Rodríguez y Corrales, Eliseo Gómez y Gómez, José Manuel Rodríguez y Concha, Aurelio Sánchez y Penichet, Fabián de Armas o Fabián Peñalver, Prudencio Fernández Trueba y Alberto Reigada y Gutiérrez.

BAJA DE ESTABLECIMIENTOS

El Gremio de Sastres con Jenros, solicita sean dados de baja los industriales de ese giro establecidos en las casas, Acosta 43, Manrique 83, Colina 2, San Rafael 62-A, Industria 115, San Nicolás 114, Mercado de Tacón 15, 16, 63 y 64, Compostela 100 y Dragones 31 y 33.

Igual petición hace el Gremio de Talabarterías, con respecto a los comercios de ese giro de Avenida de México 28 y medio, Concordia 124, Menocal 81, Marta Abreu 76, Sol 91 y Luzuriaga 190; y el de Tiendas de Libros de todas clases, en Cuarteles 4.

HALLAZGO DE UNA LETRA DE CAMBIO

Una letra primera de cambio número 56097, de fecha 15 de abril de 1929, expedido por The Royal Bank of Canadá a la orden de la señora M. P. Vda. de Bosch, por la suma de cien pesos, fué remitida ayer a la Alcaldía, por haber sido hallada en la vía pública.

DIFERENCIA DE RENTA

El Juez del Centro de la Habana ha participado a la Alcaldía haber observado diferencia de renta en relación con las siguientes casas: Calle Fernández de Castro 29, Benavides 11; Manuel Pruna 51; Delgado sin número; Pedro Pernas 71, Perkins 14; Rodríguez 136; San Anastasio 33; J. Alonso 23, letra A. calle B, entre 14 y 15. Reparto Lawton; San Luis 15 letra A; 10 de Octubre 54; San Julio 18; Paz letra I; San José 38; Estrada Palma 85; San Lázaro 17; Ensenada y Arango; calle 15 esquina a Concepción; Justicia 2 letra J., Avenida Menocal 30; San Benigno 24; Milagros 37; J. Abreu 18; San Indalecio 10; San Juan 14; San Benigno 91; Municipio 38; San Benigno 18 y 20; Carretera de Güines 92; San Lázaro 29; Rita 54; y Enamorados 15 y 17.

ANTECEDENTES DE UN PENSIONADO

La Comisión Revisora de Pensiones a Veteranos ha solicitado de la Alcaldía, se le informe si el pensionado Vicente Pérez Zúñiga, vecino de Desagüe 23 en esta ciudad, percibe sueldo o auxilio del Municipio, o si figura como contribuyente por algún concepto.

ANUNCIO DE SUBASTA

Remitió ayer al Alcalde la Secretaría de Hacienda, el anuncio de subasta en segunda convocatoria, de objetos embargados a los señores González y Cervera, por débitos ascendentes a la suma de pesos 2,322,00.

RUIDO DE MOTORES

Domingo Díaz ha denunciado a la Alcaldía que el ruido de los motores que funcionan en la casa Patria número 16, molestan al vecindario.

OBRAS SIN LICENCIA

La policía da cuenta de que se ejecutan obras de construcción sin licencia en Obrapía 44, Suárez 5, Reparto La Fernanda y Mercado de Tacón 61 y 62.

PRACTICANTE DE FARMACIA

Por decreto del Alcalde ha sido nombrado practicante de farmacia en Casa de Socorro, el señor Evelio Hernández, cesando en esa plaza el señor Félix Barrera.

EL TESORO MUNICIPAL

La recaudación obtenida el día 16 del actual en la Tesorería Municipal, fué la siguiente:

Por Ejercicio Corriente $39,088.69. Por Resultas $2,989.79. Y para el Consejo Provincial $2,625.70.

ENISTENCIA EN CAJA

La existencia en Caja por todos conceptos era ayer de $1.338,109.31, dividido por conceptos en esta forma:

Para Pensiones a Veteranos y Contingente Sanitario $44,562.64; de Ejercicio Corriente $320,485.63; de Resultas $884,446.42; del Presupuesto Extraordinario $287.94; del Consejo Provincial $28,067.56; y por Depósitos de todas clases $60.259.12

LOS COBROS

Los cobros el expresado día fueron de $339.97, por cuotas ocasionales; $41.00 por multas de todas clases y $1.143.77, por espectáculos.

LICENCIAS COMERCIALES

Con el propósito de causar alta en el Registro de Contribuyentes del Municipio, se han dirigido al Alcalde solicitando licencias, los señores Enrique López, para frutería en San José 158; Chapinois, para tintorería, en Villegas 70; José Ortega, para dentista, en Infanta 22; Antonio Llanes, para imprenta de pedal, en Padre Varela 189; S Mendi, para limpiabotas, en Infanta 4; Antonio Long, para frutería y venta de helados, en Figuras 35; Fernández y Cía., para ornamentación de yeso, en Sierra 2; José López, para puesto de tabacos, en San Lázaro 133; Oscar Wong, para fábrica de calzado, en Campanario 101; Francisco Pérez, para venta de aves y huevos, en Virtudes 135; Perfecto Arango, para café cantina en Figuras 53; y R. Wiltz para taller de cielo raso en Infanta 33.

UNA ASAMBLEA DE COLONOS GÜINEROS

Se celebrará el próximo 21, tratándose de varios asuntos

El próximo domingo día 21, se celebrará en Güines, una Asamblea, los colonos de los centrales Providencia. Amistad y Merceditas, así como en general todos los colonos de la provincia y cuantas personas se sientan ligadas al colonato de caña.

En esa Asamblea se tratará sobre la finalidad que persigue la Asociación Nacional de Colonos en defensa de sus asociados y, en general, todos aquello que tienda a mejorar la industria azucarera.

Concurrirán a este acto los señores Antonio Ruiz, Gobernador y Presidente de los Colonos de la Provincia y Arturo S Berrayarza, Presidente de la Asociación Nacional de Colonos, que con otros miembros de la Directiva de la citada Institución y personalidades distinguidas de nuestros centros financieros.

DECRETOS DE LA SEC. DE JUSTICIA

Autorizaciones para cambiar nombre y anteponer apellido

El Presidente de la República, a propuesta del Secretario de Justicia, ha firmado los siguientes decretos:

Autorizando al señor Cornelio Aproniano Riverón y Tellez, para cambiar su nombre de Cornelio por el de Carlos, nombrándose en lo sucesivo Carlos Aproniano Riverón y Tellez.

Autorizando a María Juana Cecilia Solís para adicionar antepuesto, al apellido Solís el de Arceo, nombrándose en lo sucesivo María Juana Cecilia Arceo y Solís.

✝

E. P. D.

EL Dr. ARTURO SONVILLE CERVANTES

Teniente Coronel Médico del Ejército

Fallecido en Reus, Barcelona, el día 12 de Marzo de 1929

Y dispuesto su entierro para esta tarde, a las cuatro, los que suscriben, su esposa, hijos y hermanos, en nombre de sus demás familiares y amigos, suplican a las personas de su amistad se sirvan acompañarles a conducir su cadáver desde los Muelles de San Francisco hasta la Necrópolis de Cristóbal Colón, favor que agradecerán eternamente.

Habana, Abril 18 de 1929.

María Nodarse viuda de Sonville; Estela, María y Arturo Humberto Sonville y Nodarse; Tomás Manuel y Aurelio Pedro Sonville y Cervantes. Teniente Coronel Luis A. Beltrán, doctor Arturo Saiz de la Peña.

SE SUPLICA NO ENVIEN CORONAS.

FUNERARIA DE PRIMERA CLASE
ALFREDO FERNANDEZ
TELEFONOS A-4348 SAN MIGUEL, 63

Ventajas de la leche condensada

"La Lechera"

La leche condensada "La Lechera" puede utilizarse en todas partes y de una manera general para reemplazar a la leche fresca, que no siempre puede obtenerse de excelente calidad.

La leche condensada diluída en agua de seltz es una bebida deliciosa y refrescante. Con ron o coñac es tonificante, resultando además un preventivo contra los enfriamientos.

Su mayor empleo es para la crianza de niños que carecen del pecho materno, y en este sentido "La Lechera" es conocida y admirada en todo el Mundo.

La experiencia es la madre de la ciencia y la leche condensada "La Lechera" es el producto combinado de la ciencia y la experiencia.

"La Lechera"

Sucursal de la Habana

A. Almasqué, Director.

ANUNCIO DE VADIA

LICENCIAS DE FABRICACION QUE FUERON APROBADAS POR O. PUBLICAS

Importantes obras se vienen realizando con el objeto de mejorar el servicio de abasto de agua en esta capital

De acuerdo con las recomendaciones favorables del Negociado de Ensanche y Embellecimiento, el Secretario de Obras Públicas, doctor Carlos Miguel de Céspedes, ha autorizado los expedientes sobre licencias de fabricación que a continuación se relacionan, toda vez que no afectan al plan general de ensanche de la capital.

No. 74405, señor F. A. Baya, calle Arzobispo entre Calzada del Cerro y Zanja Real, taller de lavado El Habanero: 75145, señor Luis Pelayá, calle Fábrica frente al edificio Asputu.

PAGO DE HABERES

El doctor Céspedes ha aprobado el pago a la señora Mercedes María Pierra y Pintado, de los haberes devengados y no percibidos y de las dos mensualidades que autoriza el artículo 52 de la Ley del Servicio Civil, con motivo del fallecimiento de su padre el señor Manuel M. Pierra, que desempeñaba el cargo de Oficial clase 3ra. de plantilla, afecto al Negociado de Contratos y Suministros de aquella Secretaría.

SUBASTA EN OBRAS PUBLICAS

Ha sido señalada para las nueve y media a. m., del próximo 17 de Mayo, el acto de la subasta para el suministro de carbón mineral a todas las dependencias de aquella Secretaría, tanto de la oficina central como del interior, durante el año fiscal 1929-1930.

Esta subasta tendrá lugar simultáneamente en el Negociado de Contratos y Suministros y en las Jefaturas de los Distritos Provinciales.

EL SERVICIO DE AGUA

El Sub-Negociado del Acueducto de Albear, adscrito a la Jefatura de la Ciudad, ha informado del progreso obtenido hasta la fecha en la ejecución de las diversas obras que se vienen realizando por el referido Departamento, con el fin de mejorar el servicio de abastecimiento de agua.

Entre esas obras, se mencionan las siguientes:

Instalación de un tramo de tubería y una válvula para empatar las tuberías maestras que corren por las calles de Santa Catalina y José Antonio Saco, mejorándose así el suministro de agua a la primera zona de la Víbora, que comprende las calles San Mariano; Vista Alegre; Santa Catalina y las transversales de José Antonio Saco hasta Armas y Avenida de Acosta, y la Calzada de 10 de Octubre desde Santa Catalina a Patrocinio, con un total de 16 manzanas, pues de esa manera esa zona podrá recibir el agua por bombeo directo de la Estación de Bombas de Palatino, en lugar de recibirla por gravedad del tanque existente en la Loma del Mazo.

Construcción de una Estación de Bombas en la Quinta de los Molinos, con capacidad de bombeo de 10.000.000 de galones, la cual surtirá de agua por gravedad a las zonas media y alta de la barriada del Vedado, mejorando considerablemente el servicio.

Reconstrucción del "Economizador" de uno de los tandem de la Estación de Bombas de Palatino, con cuyo trabajo se obtendrán grandes economías en el consumo de combustible.

Obras de apuntalamiento y reparación en la Estación de Bombas de "El Husillo", acueducto de Pogolotti.

Instalación de una tubería de 10 pulgadas de diámetro, de hierro fundido, a través del relleno del Malecón y del cual dé entrada al Puerto. El tendido de esta tubería por el fondo de la bahía ha sido ya terminado, faltando solamente algunos detalles para que pueda ponerse en servicio. Esta tubería abastecerá diversos barrios ultramarinos.

CONSTRUCCION DE PUENTE

Por los contratistas de las obras en la provincia de Camagüey, han sido iniciados y se vienen llevando a cabo con la mayor actividad los trabajos para la construcción del puente proyectado para la ruta sobre el río "San Nicolás".

Este puente, que es de hormigón armado, y consta de una luz de 20 metros y estribos de 9 metros de altura, forma parte de las numerosas construcciones de esta índole que se están levantando para la red central en aquella provincia.

UNA GRAN FIESTA EN GUANABACOA

La celebrará el Círculo Demócrata Sufragista el 27

El día 27 del corriente a las ocho de la noche, celebrará el Partido Demócrata Sufragista, que preside nuestra compañera en el periodismo Srita. María Collado y Romero, una brillante fiesta de propaganda en el salón de actos del Ayuntamiento de Guanabacoa, galantemente cedido al efecto por el Alcalde de aquella Villa, Sr. Massí y la Cámara Municipal. En esta fiesta pronunciará una brillante conferencia en pro de los derechos de la mujer, la notable conferencista cubana, señora Leonor de la Cervera, que ausente muchos años en España donde alcanzó resonantes triunfos literarios y oratorios, ha regresado hace poco a estos lares y la culta profesora Sra. Armanda Ramos.

El Sr. Oscar Soto, decidido defensor de los derechos de la mujer, dejará oír también su palabra.

Para esta fiesta, en la que probablemente habrá otros números interesantes no se precisa invitación especial. Así nos lo dicen sus organizadoras.

FERROCARRILES UNIDOS DE LA HABANA

APROVECHE LA ZAFRA ACTUAL PARA VISITAR UN INGENIO

EXCURSION DIARIA AL

Central Providencia

POR SOLO **1.00** EL BOLETIN DE IDA Y VUELTA

Incluyendo entrada al Ingenio y los servicios de un Guía de la Empresa que acompañará a los excursionistas para explicarles todo el proceso de la fabricación del azúcar por los métodos más modernos y científicos conocidos.

Salida de la Estación Central todas las tardes a las 2.05 p. m., estando de regreso en La Habana a las 7.14 p. m.

Estos boletines estarán de venta en la Agencia de Pasajes, Bajos del Centro Asturiano y Estación Central.

LA ADMINISTRACION.

SUSCRIBASE AL "DIARIO DE LA MARINA"

M.E.C.D. 2016

No se despida de su JUVENTUD

Si ha llegado el momento en que parecen desvanecerse las fuerzas y usted duda de ser joven todavía; decídase sin demora a reactivar sus energías todas y rehabilitar su vigor por medio de un verdadero tónico de probada eficacia.

Tal es el Jarabe de Fellows, preparación científica que ayuda a fortalecer el organismo entero. La pureza de sus ingredientes, la perfecta uniformidad en su mezcla y su probada eficacia le han granjeado la recomendación de la ciencia médica durante más de medio siglo.

Tómelo y recobre la absoluta confianza en usted mismo.

Tome JARABE de FELLOWS M.R.

UN DESCARRILAMIENTO RETRASO AYER AL TREN EXPRESO LIMITADO

Varios inspectores de la Secretaría de Sanidad salieron a girar visita a la planta de pasteurización de Colón

MOVIMIENTO GENERAL DE VIAJEROS EN LA TERMINAL

Llegó el Alcalde de la capital de Las Villas con el objeto de conferenciar con el General G. Machado

El tren Expreso Limitado retrasado.—Ayer por la mañana el tren Expreso Limitado, que debe rendir en la Terminal a las ocho 28 minutos, lo efectuó con cerca de una hora de retraso, debido a encontrarse obstruída la vía, por un descarrilamiento de un tren de carga entre las estaciones de Aguacate y Bainoa.

En viaje de Inspección.—Ayer por la mañana salieron para Colón con el fin de girar una visita de inspección a la planta de Pateurizar leche de aquella localidad, los Inspectores de la Secretaría de Sanidad Guillermo Lago, Ramón Grau Triana y José Agustín Simpson. Según nos informaron después continuarán viaje por la provincia de Santa Clara con el mismo objeto.

La pareja Richards-Ortiz.—Ayer por la mañana en el tren Expreso Limitado, regresaron de Camagüey, después de haber efectuado una tournée por la Isla, los simpáticos artistas de variedades Julio Richards y Carmita Ortiz. Los acompañaba la también artista Josefina Ruiz, de la compañía de Santa Cruz.

La tiple Magda del Pino.—Después de haber celebrado una brillante tournée por el interior de la Isla, también regresó ayer por la mañana a esta capital, la artista española Magda del Pino.

El Alcalde de Santa Clara.—Ayer por la mañana en el tren Expreso Limitado, llegó procedente de Santa Clara el señor Gabriel Ugarte, Alcalde Municipal de aquella ciudad, a quien acompañaba el secretario de aquel Consistorio señor Adolfo Rabuel. Se entrevistarán con el Honorable señor Presidente de la República.

El Alcalde de Matanzas.—Procedente de Matanzas llegó ayer por la mañana en el tren Expreso Limitado, el señor Benigno González, Alcalde Municipal de aquella ciudad.

El doctor Salvador García Ramos.—Procedente de Santa Clara llegó ayer por la mañana en el tren Expreso Limitado, el doctor Salvador García Ramos, vicepresidente de aquel Consejo Provincial.

Tren de Cienfuegos.—Llegaron ayer por la mañana en este tren, Francisco Vila; la señorita Corina Trujillo; Evaristo Fontocha; las señoritas Adela y Serafina García; Pedro Marín y familia; Carlos Ferrer; Luis Domínguez; Domingo R. Ramos; Luis Castellanos; Francisco Villazón y Manuel Aro.

Tren de Caibarién.—Llegaron ayer por la mañana en este tren: de Encrucijada el doctor Santiago Adan; de Sagua la Grande el concejal Francisco Delgado; de Cifuentes Bernardo Sotres y Lucas de la Frente; de Campo Florido Luis Saenz; de Encrucijada Francisco Montalván; a Caibarién el doctor José Cabrera Saavedra y su hija Graziella; de Santo Domingo el doctor B. Clarens; de Cárdenas José Sobrinos; de Remedios Luis Abae; de Vueltas, Juan Peraza; de Camajuaní Federico Beltrán.

Tren a Camagüey.—Salieron ayer por la mañana en este tren: a Jovellanos José Ramón Domínguez; a Cienfuegos Antonio Jiménez; Emilio Suárez; a Ciego de Avila la señora Lucrecia Rodríguez; a Santa Clara Alberto Espinosa; Amador Espinosa; Francisco Laría; la señora viuda de Chaez; Manuel Tejeda; a Matanzas Prudencio Rodríguez; Antonio García; Ricardo Martínez; a Jovellanos Alberto González; a Camagüey la señora Marcela Díaz de Jorrín; a Colisseo Moisés Tejeda; a Encrucijada la señora Lucía Sánchez viuda de Sostres; a Cruces, Amador Lucas con su hijo Alberto.

Tren Expreso Limitado.— Llegaron ayer por la mañana en este tren de: Camagüey Manuel de Cárdenas, Abelardo J. Adams, Hilario González Arriete, la señora Matilde Pérez de Mateo y su hija Cuca; de Ciego de Avila el Ingeniero de la Carretera Central Juan Montalvo y su esposa Pilar Iñiguez; de Santiago de Cuba, Saturnino M. Parajón y Joaquín Bosch. Juan Fernández el ex-Representante Sr. Luis Estrada, el Dr. Fernández Falcón y familia, José M. Marquet; de Mora, el Dr. Justo Vázquez; de Matanzas, Carlos Quiñones y el Ingeniero Enrique García, el Representante Dr. Juan M. Haedo; de Zaza del Medio, Leandro Rionda y familia; de Guantánamo, José Pubillones y familia; Carlos Guasch, Carlos J. Acosta; de Manzanillo, Zoila Morandeira, la señora Milanés de Caiñas; de Encrucijada, Jesús García y José M. Enríquez, Miguel Rolando Santos; de Santa Clada Luis Martínez; de Camajuaní Regino de la Paz; de Cabaiguán, Nazario Isla y su hija María Josefa.

Tren a Santiago de Cuba.— Salieron ayer tarde, por este tren: Al Central "Palma", el señor León Primelles, acompañado de la señora Vda. de Peña; A Colón, el señor Andrés Trujillo, representante a la Cámara, acompañado de sus familiares; A Santa Clara: los señores Manuel de la Cruz, acompañado de su esposa, la señora María Plá, Manuel Villaverde, la señora Victoria Rodríguez de Martínez, y Lucas la Fuente; A Cárdenas, el señor Fidel Sodune; A Sagua la Grande, la doctora Rosa T. Lagomasino, Oscar Rua, y Eugenio J. Pérez, Secretario del Comité Local de los F. C. Unidos; A Santo Domingo, el señor Antonio Bretón, Contador del Ayuntamiento de aquel lugar, acompañado de su esposa la señora Loreto González; de regreso después de haber pasado en esta capital, los primeros días del matrimonio; A Remedios, la distinguida señora Rafaela Calzadilla de Rodríguez, acompañada de su hija Rafaelita; A Vueltas, el señor Eduardo L. Figueroa; A Sagua, el señor Roberto Nocedo; A Encrucijada, los señores Manuel Sampelro y Segundo Verdura; A Santiago de Cuba, el señor René García; A Majagua, el señor Angel Arias; A Jovellanos, el señor Francisco González; A Matanzas, el señor José Antonio Quesada, Consejero Provincial de aquella provincia; y al Perico, el señor Pedro Iglesias.

Al Balneario de San Miguel.—Salieron ayer tarde, para este hermoso y confortable balneario, las siguientes y distinguidas personas: El Dr. Alberto Aragonés Machado, representante a la Cámara, con el objeto de reunirse, con sus familiares; los señores: Ricardo Carreras y Segundo Nocedo Peraza.

José Rodríguez Fraga.— Regresó ayer tarde, al Central "Purio", en Calabazar de Sagua, el señor José Rodríguez Fraga, Administrador General de aquella finca azucarera.

El Dr. Ruiz Mesa.— Ayer tarde, embarcó para Santa Clara, el doctor Joaquín Ruiz Mesa, Jefe de Sanidad Vegetal.

Prudencio Menéndez.— En la tarde de ayer, regresó a Jovellanos, el doctor Florencio Menéndez, Presidente de los Liberales ed aquel lugar.

El Dr. Clemente Vázquez Bello.— Anoche regresó de Santa Clara, el Dr. Clemente Vázquez Bello, Presidente del Senado.

El Representante Dr Tomé Varona. Anoche en el tren Expreso Limitado, salió para Camagüey el Representante Dr. Manuel Tomé Varona, Sublider de la Mayoría en la Cámara Baja, con el fin de atender asuntos profesionales en aquella ciudad. Fué despedido en la Terminal por correligionarios y amigos, entre ellos su secretario el señor Coriolano Garcini estimado compañero en la prensa.

El Coronel González Valdés.— Regresó anoche a Santiago de Cuba, en el tren Expreso Limitado, el Coronel José González Valdés, Jefe de aquel Distrito Militar.

Tren Expreso Limitado.— Salieron anoche en este tren a: Santiago de Cuba T. C. Jacobns, Federico Almeida; a Morón Celestino Redondo; a Camagüey Alberto Smith y señora, Manuel Cadenas, Pedro Reyes, Fernando Meléndez y señora, los Representantes Armando Infantey Capitán del E. N. Enrique Machado, Gaspar Bejerano y familia, la señora Andrea C. de Vieta, Mrs. Félix Ris; a Sagua de Tánamo los Inspectores de la Secretaría de Hacienda Marcelino Delgado y Angel Rigual; a Florencia, Silvio de Cárdenas; a Sancti Spíritus Carlos Piñeiro; a Florida Avelino Novoa; a Nuevitas Pablo Torres; a Holguín, Antonio Barruecos; a Baracoa, S. C. Brunner; a Manzanillo Isidro Quiroga; a Santa Clara, Armando Acosta; a Victoria de las Tunas, Cecilio Mañero; a Trinidad, Oscar Consuegra.

Tren a Cienfuegos. Salieron anoche en este tren José González Hernández, Donato Artime, D. E. García Rentería y Julio Galainena.

SEÑORA MORDIDA POR SU ESPOSO

El cruel cónyuge la somete a malos tratos por ser muy celoso

UN CIEGO ES AMENAZADO

Es acusado de hurto de libros un estudiante. Varios sucesos

El doctor Solís, de guardia en el tercer centro de socorro, asistió de un círculo equimótico en el brazo izquierdo, a Flora Girón Caballero, de la Habana, de 23 años y vecina de Arzobispo número 2.

Al ser interrogada por la policía, manifestó la paciente que la lesión que presenta se la había ocasionado al morderla su esposo Nain Ercher Canasi, natural de Palestina, de 26 años de edad y empleado, con el que sostuvo un disgusto.

Agregó la declarante, que cansado su esposo de maltratarla de obra, desde ayer comenzó por morderla, prometiéndole el repetirlo diariamente.

Por último hizo constar la infeliz esposa, que su cónyuge es de carácter díscolo, sumamente celoso, debiéndose a ello, el que la someta a dichos martirios, negándose cuando está furioso, a pasarle cantidad alguna para que atienda a su subsistencia.

En el centro de socorro de Jesús del Monte, fué asistido de lesiones de carácter menos grave, Juan Hernández Castellanos, vecino de Patricio número 7, que manifestó le había ocasionado al agredirlo en el paradero de la Víbora por Felipe Laguardia Caballero, vendedor de periódicos y vecino de Buenaventura número 7, con el que sostuvo un disgusto por haberlo requerido para que éste no continuara haciendo contorsiones delante de unas señoras y lejos de obedecerlo lo maltrató.

ESTUDIANTE ACUSADO DE UN DELITO DE HURTO

El vigilante Pérez, procedió al arresto del estudiante del Instituto, Carlos Naranjo Ferré, de 15 años y vecino de Sitios número 151, por acusarlo Alfonso Rodríguez, dependiente de la librería La Moderna Poesía, de haberle hurtado varios libros de dicho establecimiento, ocultándolos en una capa que portaba, penetrando en Bernaza número 23, donde los dió a guardar, al verse perseguido. Practicada una investigación por la policía, no se pudo comprobar lo expuesto por el dependiente Rodríguez.

LA DENUNCIA DE UN CIEGO

Ante el oficial de guardia en la duodécima estación, compareció el anciano Fermín Heoyos Espelosín, natural de Guanabacoa, de 70 años de edad y vecino de Arango número 5, formulando una denuncia contra su yerno Francisco Crespo Morejón, de 29 años de edad, barbero y de su propio domicilio.

Hizo constar el denunciante que su hija Carmen Heoyos Herrera, se encuentra casada con el acusado, por el que es maltratada de obras, teniéndola abandonada; que con motivo de estar ciego y no poderse valer, dicho individuo abusa de tal situación, para realizar tales hechos con su hija.

En la tarde de ayer el denunciante logró sostener una entrevista con el esposo de su hija y al recriminarlo por su actitud, dicho individuo sin respetar su edad y su estado, esgrimiendo una navaja que portaba, lo amenazó con arrancarle la cabeza.

VENDIO EL APARATO

Denunció en la Secreta el señor Lorenzo Rodríguez Zayas Bazán, de Campanario 116, que prestó un aparato de ingeniería al señor Manuel García López, ingeniero, que actualmente se encuentra en los trabajos de la Carretera Central, en Placetas y García, sin el consentimiento del denunciante, vendió el aparato a un americano de apellido Shiler, residente en Marianao, por lo que se considera perjudicado.

BELLA FIESTA DE UN CONSERVATORIO

Reparto de diplomas a los alumnos del "Beethoven"

HABLO EL DR. GUERRA

El acto celebrado en el cine Lawton, estuvo muy concurrido

Con motivo de celebrarse el acto del reparto de los Diplomas por las notas obtenidas en los exámenes del curso último, celebróse una magnífica fiesta, en el teatro-cine Lawton, que duró desde las 3 a las 6 p. m., con una gran concurrencia que presenció al mismo tiempo, varios actos representados por las alumnas, y sus adelantos en el referido curso.

Dicho acto comenzó, por un elocuente discurso, que fué muy aplaudido, pronunciado por el señor Ramiro Guerra, disertando sobre la vida del Gran Beethoven.

ALUMNAS Y SUS NOTAS

Preparatoria: Gloria Pi, sobresaliente por unanimidad; primer año de solfeo: Antonia Bonet y Blanca López, sobresalientes; segundo año de solfeo: Nora Zamora, sobresaliente, por aclamación; primer año de piano: Carmelina González, sobresaliente; segundo año: Herminia Guerra, sobresallente por unanimidad.

PROGRAMA CUMPLIDO

Primera Parte

1.—Estrellas de Oro: vals a cuatro manos por las niñas Marta Freijo y Nora Zamora; 1.—La Voz del Corazón: piano por la señorita Pura Ainz; 3.—El Dúo de la Africana: por la señorita C. Tejeda y A. Friole; 4.—El Bebé: a cuatro manos por Pura Ainz y Carmelina González; 5.—Arrabal: tango, por Pura Ainz; 6.—Francesita; por C. Tejeda; 7.—Gitana de Ojos Moros: por la niña Marta Freijo; 8.—In The Cloister: por la señorita Isabel Friole; 9.—Muñequita de Trapo: por la señorita Antonia Bonet; couplet, Elisa González.

Segunda Parte

1.—Vals Durand: por Claudelina Friole; 2.—Palomas Mensajeras: 4 manos, por la señorita Ofelia Entralgo y Claudelina Friole; 3.—Torero: por Antonia Bonet; 4.—Rie Payaso: por la señorita E. Alonso e Isabel Friole; 5.—Polka: 4 manos, Gloria Pi y Daissy Desa; 6:—Lobos Marinos: coro; 7.—Pieza: por la señorita Ofelia Entralgo; 8.—Estudiantina: vals, 4 manos, por las señoritas Friole; 9.—Coro y Danza Gitana; 10.—Pieza: 4 manos, por las señoritas Z. Agüero y C. Friole; 11.—Alma Guajira: J. Sarrá e Isabel Friole; 12.—Marcha: por Blanca López y Herminia Guerra. Sorpresa.

EL CONTRABANDO EN MANZANILLO

Inspectores declarados cesantes a consecuencia del expediente

En la Secretaría de Hacienda hemos sido informados en el día de ayer, que en el expediente administrativo que se sigue a varios Inspectores del Impuesto Especial, con motivo del contrabando de alcohol descubierto ha poco en la ciudad de Manzanillo se ha decretado la cesantía de los Inspectores señores Castillo, Ochoa, Echevarría y Olívera.

EDICTO

DR. CARLOS MANUEL DE LA TORRE Y GONZALEZ LLORENTE, Juez de Primera Instancia de Almendares, de esta Capital.—

En virtud del presente edicto hago saber: que en los autos del juicio ejecutivo seguido por Manuel y José Orol y Rodríguez, contra José Rodríguez Cuadrado, se ha dispuesto sacar a pública subasta, por término de ocho días, los bienes embargados consistentes: Establecimiento de café cantina denominado "El Brazo Fuerte", situado en Galiano número 112, esquina a Zanja, con los siguientes bienes: un armatoste de madera con un mostrador y espejo, tasado en $200; acción al local, $200; cinco mesas de mármol, $10; veinte sillas, $10; un aparato para hacer café con su mostrador y vidriera, $200; cinco botellas de Whiskey, $3; diez y ocho botellas Brochi, $12; una botella Guanilloc, $1; una botella Caballo Blanco, dos más empezadas, $2; 30 botellas abiertas de diferentes licores, $5; dos docenas tazas y platos, otras dos docenas surtidas de vasos, 5; una docena de cucharitas, $1; una caja Registradora número 2709734 de la National Cash, $60; una caja caudales pequeña, $45; un molino café con su motor de un cuarto de caballo, $20; un reloj de pared, $1.50, con un total de $590.50; Estos bienes se encuentran en el citado establecimiento de Galiano número 112, habiéndose señalado para el acto las NUEVE DE LA MAÑANA del día DOS DE MAYO entrante, en la Sala de actos de este Juzgado situado en Prado 15, bajos; advirtiéndole a los licitadores que no se admitirán posturas que no cubran los dos tercios del avalúo y que para tomar parte en la subasta deberán consignar previamente en la mesa del Juzgado o local destinado al efecto, una cantidad igual por lo menos al diez por ciento de dicho avalúo.

Y para su publicación en un periódico local y en el sitio público de costumbre, se expide el presente en la Habana, a diez y seis de Abril de mil novecientos veintinueve.

Carlos Manuel de la TORRE.
Ante mí,
R. PICHARDO.
4321 1-d 18.

EDICTO

DR. JOSE MARIA CHACON Y CARBONELL, Juez Municipal del Centro de la Habana.

Por el presente edicto hago saber: que en los autos del juicio verbal en cobro de pesos radicado al número 3224 de 1927 seguido por Oscar Giraud y D'Clouet, contra Antonio Ayala y Mediavilla, he dispuesto la venta en pública subasta por término de ocho días de los bienes muebles embargados como de la propiedad del demandado, consistentes en un juego de sala compuesto de seis sillas, dos sillones, dos butacas y un sofá de caoba y en buen estado, los cuales han sido tasados pericialmente y en conjunto, en la cantidad de treinta pesos moneda oficial; habiéndose señalado para que tenga efecto el acto del remate, las diez de la mañana del día veinte y nueve de los corrientes y se verificará ante la sala de audiencia de este Juzgado, sito en la Avenida Diez de Octubre doscientos cuarenta y cuatro, altos. Se advierte a los licitadores que no se admitirán proposiciones que no cubran los dos tercios del avalúo y que para tomar parte en la subasta, será requisito indispensable consignar en la mesa del Juzgado o establecimiento público destinado al efecto, una cantidad igual por lo menos al diez por ciento de la tasación, sin cuyos requisitos no serán admitidos; que los bienes muebles que se subastan, se encuentran depositados en la casa Calzada de San Miguel esquina a Avellaneda, en la Víbora, domicilio del dicho demandado y que los autos se encuentran de manifiesto en la Secretaría de este Juzgado, para que puedan ser examinados por los interesados en horas y días hábiles.

Y para su publicación en un periódico de los de esta capital, libro el presente en la Habana, a 2 de Abril de 1929.

José María CHACON.
Ante mí,
Gerardo DUARTE.
4311 1-d 18.

NO ES USTED HOMBRE PRACTICO!

Si piensa ir a España este año y aún no ha tomado sus precauciones. Cía Ibero-Americana de Excursiones, S. A. Obispo, 15, F. Habana. Tel. A-7578

Dos Casos

De los muchos asistidos en nuestra casa

Demostraciones gráficas de la reducción de una Eventración Completa y protección de la Hernia Umbilical por nuestras fajas especiales.

Confeccionamos fajas abdominales para obesidad, riñón flotante, descenso del colon y del estómago, y cualquier otra que su médico le prescriba.

Una experta empleada, atiende a las señoras.

Variado surtido en todo lo relacionado con la ortopedia moderna.

La mejor fabricación en brazos y piernas.

Fabricamos el braguero que usted necesite, garantizándole la retención de la hernia.

"La Moderna Ortopedia"

de F. GONZALEZ Y CIA., Sucesores de M. Mon y Cía.

O'REILLY 73. TELEFONO M-1475

NO compre pilas secas inferiores. Las pilas Columbia son reconocidas en el mundo entero como las mejores.

LAS PILAS SECAS

Columbia

TRADE MARK

—duran más

National Carbon Co., 30 East 42nd St., Nueva York, N. Y., E. U. A. 6022

MISCELANEA

NO ES NADA LO DEL OJO

Cuando escribo esta "Miscelánea", miércoles 17 del año de desgracia, hace ocho días justos y cabales que saqué un billete para el otro mundo y perdí el tren. Por lo visto al Supremo Hacedor no le plugo que fuese al cielo tan prematuramente y decidió que siguiese en este mundo de follones y malandrines (salvo contadísimas excepciones) fumando los cigarros fuertes de La Gloria.

El caso fué que saliendo del baño que me doy anualmente, di un resbalón y tras el resbalón un porrazo con la cabeza contra las baldosas, que las hice temblar. Cuando a los veinte minutos aproximadamente volví en mí, noté que tenía en la parte superior de la frente un enorme chichón tan grande como una botella de sidra Cima o cerveza Llave.

Lo peor fué que una vez reducida la hematoma a fuerza de ponerle hielo, se me corrió la sangre averiada para el ojo derecho, formando un enorme disco morado en la parte orbitaria. ¡Para que fué eso!

Mis amigos con la más **sana** de las malas intenciones no hacían más que preguntarme por lo del ojo, y yo notaba que en vez de caída les placía más que fuese un puñetazo suministrado por cualquier salvaje inmertorio de tomar el chocolate La Gloria y lucir las corbatas Rusquellanas.

Entonces me decidí a ver la cara de alegría que ponían y tras la pregunta le achacaba el porrazo a determinada persona:

—¿Y eso del ojo?

—Pues nada; fué un puñetazo que me dió el Comandante del barco-escuela "Juan Sebastián Elcano".

—¿Con qué motivo

—No fué con motivo, fué con la mano... Y menos mal que después me reanimaron con coñá Especial Martin.

Así fuí diciendo mentiras, y viendo como se alegraban los amigos fraternales de que me hubiesen **abollado** un ojo. Otras veces le echaba la culpa al ilustre maestro Benjamín Orbón y en seguida preguntaban:

—Bueno, pero ¿qué fué ello?

—Ustedes sabrán que el pasado domingo le dieron un banquete-homenaje sus numerosas discípulas. ¿verdad?

—Sí.

—Bien, pues me hizo convidado de honor, y al decirle que se me dificultaba ir, por poco me mata; mire usted cómo me ha puesto el ojo derecho, izquierda del espectador... Ni que me hubiera dado con una estatua de bronce de las que vende "Le Trianon", en Galiano 91.

Y así fuí gozando viendo como se alegraban mis amigos; pero como todo tiene su fin, hoy les doy la mala noticia de hacerles saber que no es nada lo del ojo. Y que como nací hizo el miércoles pasado ocho días, pues tengo vida para rato, por lo cual seguiré deleitándome con la música de actualidad que venden en el gran almacén "Casa Iglesias", de San Rafael 46.

Acompaño pues, en su dolor, a casi todas las personas que se han interesado por mi golpe.

.. ..

Las mejores bordadoras que hay en la Habana son las que hacen las bellas y originales iniciales en las camisas, pañuelos, calzoncillos y camisetas que vende La Rusquella, de Obispo 108, un cuarenta por ciento más baratas que en otra parte.

Comunican de Méjico que los revolucionarios se preparan a defender el Paso del Púlpito.

Verán ustedes como arremeten con más furia los enemigos de la iglesia.

Prepárese el lector a defenderse contra el catarro teniendo a mano un pomo de Grippol Bosque.

"Los lazos que nos unen a los E. U. —ha dicho el doctor Ferrara en un discurso—están hechos de hilos inquebrantables de gran gratitud".

¡Es lástima que las Leyes Arancelarias hagan ver todo lo contrario!

A pesar de lo mucho que duran tienen un precio sumamente equitativo las bellas coronas de biscuit que fabrican los señores Novoa y Co., en Sol 70.

En la conferencia de Ginebra se han hecho proposiciones de desarme.

Traducción: Varios señores que asistieron a la conferencia de Ginebra se han puesto a ladrar a la luna... Bien es cierto que de unos señores **metidos** en Ginebra no se pueden esperar cosas cuerdas.

No deje de visitar el gran cafe y restaurant "Madrid", sito en Zulueta y Animas, al lado del teatro Principal de la Comedia, para que pruebe los suculentos platos y deliciosos cocktails que sirven allí.

Siguen en Europa con la cuestión de las reparaciones y nosotros seguimos reparando que no hay reparación posible.

Repare el lector sus fuerzas con el riquísimo pan integral que elabora la gran panadería "La Guardia", sita en Angeles y Estrella, teléfono A-2022.

MARMOLES. LOS MEJORES "CASA MANFREDI"

Noticias interesantísimas.

"Ayer se ha casado por lo civil Carlota Orlando".

Un campesino que estaba sembrando boniatos se ha puesto a fumar un cigarro tranquilamente.

Una anécdota de Federico el Grande.

Este monarca recibía todas las mañanas de 10 a 11, a su **médico de cabecera**, departiendo con él larga y afablemente.

Una mañana el médico se presentó, pero, a la inversa de lo que acontecía, no fué recibido.

—¡Sire!—díjole el chambelán al rey. Su médico pregunta por qué no lo recibe.

—Dile—repuso Federico II—que hoy me siento un poco indispuesto.

Será bien recibido el lector a cualquier hora laborable, en La Nueva Retreta, de Monte 15, donde le enseñarán con sumo gusto las altas novedades en telas para la próxima estación de verano. Pida precios.

EPIGRAMA

Juraron Ruperto y Petra
amarse de corazón;
pero se ausentó el bribón,
pasó el año y ni una letra.
Ella, al ver que su Ruperto
no daba señal de vida,
le escribió muy decidida:
"Dime al menos si te has muerto".

No se muera el lector sin oir "Sonora" el aparato más perfecto en la reproducción de los sonidos. Oígalo en O'Reilly 61, en los almacenes del señor Giralt y verá que es además un original y bello mueble de alto lujo.

De utilidad.

Cuando el betún se pone seco y duro se mezcla con un poco de vinagre y contribuye a aumentar el lustre.

Los que usan el famoso reloj "Longines" son los mejores heraldos para proclamar la buena hora que tienen.

Usted debe saber que...

Con frecuencia se encuentran lagartos que no tienen huesos en la cola; pero no es fenómeno mayor.

Esto se explica porque cuando un saurio de esta clase pierde su cola primitiva, echa otra sin huesos.

En la gran librería "La Burgalesa" además de toda clase de libros y novelas puede adquirir bellos devocionarios con cubiertas de nacar muy a propósito para hacer un bonito regalo. Pídales también los libros que tratan de la conservación de la belleza femenina.

El duraznillo negro, planta exótica, es sumamente venenosa; pero sólo lo es en el período en que echa los brotes y las ramitas nuevas. La planta adulta puede ser comida por el ganado sin ningún peligro. Aunque aquí, ya le digo, no nace espontaneamente.

La mejor pasta dentífrica para evitar la piorrea, blanquear los dientes y perfumar la boca es la "Oriental" que se vende en todas las boticas y perfumerías. Pruebe con un tubo.

Luis Braille, inventó el método para escribir música y literatura para ciegos, hace justamente cien años? Los progresos de la mecanica han contribuido a la difusión de ese método pues hoy se hace a máquina lo que antes había que hacer a mano, con un punzón especial.

Hágase un traje con el inmenso maestro Enrique de Lago y le probará que no hay quien corte un traje mas perfecto y ajustado al último figurín. Vea el muestrario de preciosas telas para caballeros en Maloja 13, teléfono A-6038.

El 95 por ciento de los granjeros de Illinois poseen por lo menos un automóvil, y el 75 por ciento poseen tres o más. 22.756 granjas producen energía eléctrica para sus necesidades.

La casa que mejor paga las joyas u objetos de arte es "El Aguila de Oro", sita en Teniente Rey 83. Cobra además un mínimo interés por los préstamos que hace con absoluta reserva.

Entre un caballero y su criada:

La nota final:

—Mire a ver quien llama y avíseme.

—Es la mamá de la señora. ¿Le abro?

—Sí, ábrala en canal.

Su problema de vestir elegante gastando muy poco dinero lo resuelve adquiriendo sus trajes en Le Paris, de Neptuno y Zulueta, Manzana de Gómez o en "Cincinnati", de Egido 23. Tienen un enorme surtido en trajes de todas clases y precios muy rebajados.

El colmo de un relojero.

Ponerle a un reloj la cuerda de un ahorcado.

Luis M. SOMINES.

PROXIMO SORTEO DE LA LOTERIA

Personas designadas para formar la junta del mismo

Han sido designados praa formar la Junta que ha de presidir el Sorteo número 703 que tendrá efecto el día 20 del actual los señores siguientes:

Presidente: Dr. Felipe G. Sarrain.

Por la Secretaría de Hacienda, Sr. Pedro Sánchez del Portal.

Por la Fiscalía de la Audiencia, Sr. Fernando Freyre de Andrade y Escardon.

Por la Cámara de Comercio, Sr. Gustavo Painceira y Córdova.

Por el Ayuntamiento, un Concejal del mismo.

Por el Gremio Sindicato Obrero Industria de Cuba, Sr. Arturo C. Crespo.

Por la Sociedad Económica Amigos del País, Dr. Félix V. Preval.

Notario, Dr. Rodolfo Méndez Peñate.

REPOSICION DE UN FUNCIONARIO

Favorable el expediente que se seguía al Sr. Joaquín Jiménez

El expediente que se le seguía al señor Joaquín Fernández, Sub-Jefe del Negociado de Especies Timbradas de la Tesorería General se ha resuelto dejar sin efecto la referida suspensión de empleo y ordenando el Secretario de Hacienda la formación de expediente administrativo por negligencia en el desempeño del cargo.

Y al auxiliar del referido Sub-Negociado señor Mario Roldán se le instruirá expediente administrativo por dolo.

Estos señores se encontraban suspensos en empleo y sueldo a virtud de las irregularidades observadas por el Administrador de la Zona Fiscal de Guantánamo al recibir una cantidad menor de sellos del timbre de la que había solicitado por pedido y de la cual afortunadamente dimos a conocer a nuestros lectores.

Oficinas de Marcas y Patentes

Tramitación rápida. 20 años de experiencia. Informes e investigaciones.

HERMANOS GARCIA ORTEGA

O'Reilly 52, Edificio RUIZ. Dept. 309. Telf. A-9551. Apartado 2262.

M.E.C.D. 2016

LOS SERVICIOS EN TODO POGOLOTTI

Sanidad no actuará hasta tanto no haga igual Obras Públicas

Los doctores Fernando Rensoli, Director de Sanidad y Jefe de Despacho de dicha Dirección, respectivamente, y el doctor Valladares, Supervisor de Sanidad de la provincia de la Habana, se entrevistaron ayer tratando sobre el problema de los servicios de las casas de Pogolotti y la clausura del matadero, en Marianao.

Informó el Supervisor Sanitario que había cumplido la orden de la Dirección del Ramo de proceder a la clausura del Matadero el martes de la semana actual, fecha en que se vencía el plazo concedido para realizar en el mismo diversas obras. Terminó su informe el doctor Valladares dando cuenta de que los vecinos de Marianao venían consumiendo carnes procedentes de términos municipales cercanos.

Después de tratar sobre el problema de los servicios sanitarios en el pueblo de Pogolotti se llegó al acuerdo de "esperar a que la Secretaría de Obras Públicas resuelva las dificultades surgidas en la construcción del alcantarillado del barrio, no clausurándose, por ahora, las casas.

El doctor Valladares recibió instrucciones del doctor Rensoli referentes a que mantenga una estrecha vigilancia sobre la barriada de Pogolotti, evitando cualquier foco de infección que pueda surgir.

EXTRANJERA LESIONADA

En el primer centro de socorro fué asistida de lesiones de carácter menos grave, Luisa Bardush, natural de los Estados Unidos, de 58 años de edad, pasajera del vapor Virginia, surto en puerto.

Manifestó a la policía que las lesiones que presenta se las ocasionó casualmente al sufrir una caída y rodar las escaleras de la Iglesia Catedral.

FLORES
Exquisitas
Milagros FLORE
Incomparables
Milagros FLORES
Economicas
Milagros FLORE
Prado Once
Teléfonos A-9993, A-9694, A-9686, A-0694

LO ARROLLO UN CAMION

Estanislao Arias López, vecino de Tulipán número 23, sufrió lesiones de carácter leve al ser arrollado transitando por M. Gómez y Santa Teresa, por el camión 1126, que conducía Manuel Canet, vecino de Virtudes 12, en Puentes Grandes.

HABANERAS

VEDADO TENNIS CLUB

EN LA TARDE DE AYER

Mah-jong y bridge.
Por la tarde.

Muy animadas; como siempre en los miércoles del **Vedado Tennis Club**, las partidas de los miércoles.

Daré las mesas.
Por su orden.

—Raquel de los Reyes de Carrera, Isabel de Oña, Miss Grace Mac Inture, Isabel Galdo viuda de Cabello.

—Rosa Morales, Elvira Morales, Cusa Portela de Villalba y señor Colás de Cárdenas.

—Isabelita Rasco, Herminia Saladrigas, Miss Montero, Esther Rojas.

—Carmelina Argüelles, Esperanciita Hill, Cusa Giberga, Mary Carr.

—Julita Plá de Abreu, Rita María Arango de O'Naghten, Bibi Duplessis de Gómez, Gloria Mayoz de Barraqué.

—Ofelia Weber, María del Carmen Leal, Pilar Marceau, Rosita Leal.

—María Isabel Pardo de Solberg, María Macías, Julia Macías, Abigail Pardo.

—Chacha Cuéllar de Gutiérrez, Zaida Carrera de Fernández Reboul, Grace de Casanova, Floraida Fernández de Tolón.

Una fiesta después.
El **te dance** quincenal.

PERLITA FOWLER

En la tarde de ayer.
Un recibo que culminó en fiesta.

Fué de Perlita Fowler, señorita de nuestra buena sociedad, cuya boda con el joven y distinguido doctor Regino Truffin está dispuesta para el sábado.

Boda de la tarde.
En la Iglesia de Reina.

Numeroso el concurso social reunido en aquella casa, suntuosa residencia en el **Country Club Park** del distinguido hacendado Alberto Fowler y su gentil esposa María Cabrera, padres de la linda Perlita.

A manos de ésta llegaron cestos y cajas de flores, en cantidad considerable, procedentes de nuestros jardines principales.

Sólo las que recibió de **Milagros** bastarán a demostrar lo obsequiada que estuvo.

Una caja de dalias **Comtesse Marie Louise**, de Andreíta Ferrer de Mora, una caja de **easter lillies**, de Aida López de Rodríguez y una caja de gladiolos, de Eloisita Pasalodos de Godoy.

Un cesto de dalias **Consuelo Lamar** y gladiolos blancos, de Aleida Averhoff.

Una caja de calas y **delphineum** azules, de Clarita y Lourdes Suárez.

Una caja de dalias ambar y oro, de Cusa Macías y una caja de dalias **Comtesse Marie Louise** y gladiolos blancos, de Graziella Párraga.

Y un cesto de gladiolos lilas y amarillos (especialidad de **Milagros**) de Alicia Herrera.

El buffet, digno del crédito y nombradía del moderno **Salón Manón**, del Prado, fué servido en dos mesas que lucían un precioso adorno floral.

Era obra de **El Clavel**, nuestro jardín nacional, que una vez más dió pruebas de su exquisito gusto en trabajos de esta clase.

Iris amarillos, alelíes azules y gladiolos rosados, entre albas y fragantes gardenias, resaltaban sobre la blancura de los manteles.

Adornados también por **El Clavel** aparecían el salón, la terraza, las galerías...

Un decorado sencillo.
De elegancia irreprochable.

LA SEÑORA DE AROSTEGUI

Un largo mal.
Recrudecido últimamente.

Lo sufre, en dolorosa postración, una dama de nuestro más elevado rango social.

Es la señora de Aróstegui, la bondadosa, la ejemplar Felicia Mendoza.

Está de cuidado.
Bajo una gran crisis.

Lucha la ciencia, sin perder un instante, por dominar la intensidad de la dolencia.

¡Quiéralo el cielo!

FUERA DE LA CIUDAD

Próximo un gran almuerzo.
En un ingenio cercano.

Lo ofrece un antiguo hacendado, caballero muy conocido en nuestros círculos sociales, que figuró recientemente en el servicio exterior de la República.

Será en honor del Primer Magistrado de la Nación con un grupo selecto de invitados.

Falta por fijar la fecha.
Lo que no demoraré en decir.

TEATRO ENCANTO

Hoy es jueves de gala en el flamante Teatro Encanto, uno de los favoritos de la buena sociedad habanera.

En las tandas elegantes de las 5 y 15 y 9 y 30 p. m., se estrena la bellísima película titulada "Ensueños", por la encantadora actriz Helen Costello, siempre tan celebrada.

Helen Costello es una de las más elegantes artistas del cinema y su labor en esta cinta es admirable.

El argumento de "Ensueños", es interesante en sumo grado y ha de gustar mucho en la Habana.

La relación de la selecta concurrencia de la función de moda de hoy jueves en el Encanto, será el tema preferente de mi crónica de mañana.

Auguro un lleno!

Continúa en la página SIETE

TAPIE SOEURS
SOMBREROS
Tenemos a la venta desde hoy nuestra SEGUNDA REMESA llegada por el Vapor "Espagne" con sombreros tan lindos como en la remesa anterior que tanto éxito han tenido y cuya existencia se ha agotado totalmente.
Hay modelos originalísimos de pajas muy finas con aplicaciones de filet, la última novedad en París.
Muchas otras creaciones introducidas para la presente Estación muy adecuadas para este clima.
LA UNICA CASA que puede exhibir tan fina y variada colección de sombreros a precios siempre muy razoiables.
La Fashionable
TAPIE SOEURS
PRADO 25. Teléfono A-3218.

Lámparas para Sala, Comedor y Habitaciones
De última novedad, en bronce niquelado y oxidado, modelos caprichosísimos, en cristal prensado y lo mismo lámparas para cuarto en cristal mate.
LA ESMERALDA
SAN RAFAEL 1
(entre Consulado e Industria). Teléfono A-3303.

CASA Santa Cruz
FABRICANTES DE MUEBLES
Al seleccionar sus muebles, vea nuestra exhibición de originales modelos.
También los hacemos a capricho.
Hay arte moderno, Chipendale, Estilo Inglés.
Renacimiento Español, Italiano.
Creaciones en Juegos de Señorita y Niños.
Despachos y Oficinas.
Miscelánea en Mesitas, Vitrinas, Libreritos, Bargueños, Ceniceros, Lámparas, Alfombras, Adornos y cuanto pueda contribuir en el arte del Mueble hacer agradable el hogar.
DAMOS FACILIDADES EN LOS PAGOS
GALIANO 95 TELEONO A-5007

Sus niños—
¿van creciendo como deben?
¿Tienen sus cuerpecitos derechos —sus huesos firmes—sus dientes fuertes y blancos? ¿Van ganando en peso como deben?
¡Vigile los alimentos de sus niños! Deles Leche Malteada Horlick's regularmente. Ellos necesitan minerales, proteínas, vitaminas, es decir, todo los elementos nutritivos que la Leche Malteada Horlick's proporciona.
Las madres de todas partes saben que la alimentación de sus niños a base de Leche Malteada Horlick's es una garantía de que habrán de gozar de buena salud y de que aumentarán de peso proporcional y naturalmente.
La Leche Malteada Horlick's es un delicioso alimento que los niños toman con placer. Compre un paquete (de sabor natural o chocolate) y déselos todos los días.
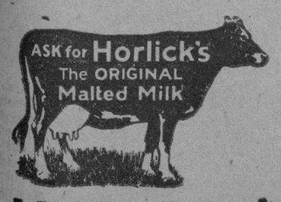

Se Vende en Pomos Herméticamente Sellados
En todas las farmacias
HORLICK'S MALTED MILK
THE ORIGINAL
HORLICK'S MALTED MILK CORP., RACINE, WIS., U. S. A.

COLONIA Y LOCIÓN NARCISO AZUL de Mury
EXQUISITAS ESENCIAS PARIS

REUNION DE LA SOC. DE DERECHO

La Sociedad Cubana de Derecho Internacional se reune el día 22

La Sociedad Cubana de Derecho Internacional celebrará la próxima semana las sesiones correspondientes a su Duodécima Reunión Anual.

El lunes 22 de los corrientes, a las 9 y media de la noche y en los salones de la Academia de la Historia, calle de Cuba esquina a Chacón tendrá lugar la sesión solemne de apertura, en la que pronunciarán sendos discursos los doctores Rafael Martínez Ortiz, Secretario de Estado, doctor Antonio S. de Bustamante, Presidente de la Sociedad y doctor Pedro Erasmo Callada, Ministro del Uruguay en Cuba.

El martes 23 y miércoles 24, a las cuatro de la tarde ofrecerán los alumnos de Derecho Internacional Público y Privado de la Universidad interesantes sesiones en las que darán lectura a trabajos sobre diversas cuestiones relacionadas con esas ramas de la ciencia jurídica. Estas dos sesiones serán presididas por el señor Rector y el señor Decano de la Facultad de Derecho, doctor Averhoff y Cueto.

El jueves 25 y viernes 26, a las 4 de la tarde y en el salón de actos de la Academia de la Historia se celebrarán las sesiones de trabajos en las que tomarán parte los miembros de la Sociedad doctores Lincoln S. Méndez, Carlos A. Castellanos, Enrique Guiral Moreno, Francisco González Rodríguez, Herminio Rodríguez, Raul de Cárdenas, Pedro Martínez Fraga, José Zarranz y Enrique Gay Calbó. Todas las sesiones serán públicas.

CONFERENCIA DEL P. J. S. BERMEJO

Sobre "Avil amonumental y artística" hablará el día 21

El domingo 21, en "Martí", a las diez en punto a. m. el P. José Sánchez Bermejo dará una interesante conferencia, ilustrada con proyecciones cinematográficas, para los socios de la Hispanocubana de Cultura. Tema: "Avila monumental y artística".

El P. Sánchez Bermejo, intelectual de valía, glosará en su conferencia las bellezas de la provincia de Avila que la cinta vaya exponiendo en la pantalla.

Dr. Hernández Ibáñez
CIRUJANO UROLOGO DE LA ASOCIACION DE DEPENDIENTES.—ENFERMEDADES VENEREAS, VIAS URINARIAS, ENDOSCOPIA Y CIRUJIA DE LAS VIAS URINARIAS
Consultas: Neptuno número 15, esquina a Manrique De 11 a. m. a 1 p. m. y de 4 a 6 p. m. Teléfono A-5469 Habana

E-1304 Indt. 1 Ag.

LA CREACION DE UN DISPENSARIO

Se elogia la moción del señor Madan, presentada al Consejo

Al dar cuenta a nuestros lectores de la importante moción presentada por el Consejero señor Antonio Madan creando varios Dispensarios en la provincia, incurrimos en la omisión que ahora salvamos, del de San José de las Lajas que llevará el nombre del Presidente Machado y que será incluido en el estatuto aprobado por el Consejo por haberlo interesado así, de su autor los representantes doctor Giordano Hernández y Ernesto Mencío, y el Alcalde de esa localidad señor Pedro P. Mestre.

Como una demostración elocuente de la simpática acogida que le ha dispensado al proyecto del Consejero Madan publicamos la siguiente carta:

Sr. Antonio Madan:

He visto en la prensa que te propones, secundado seguramente por tus demás compañeros y el señor Gobernador, que nunca ha regateado servicios en bien de la provincia, establecer Dispensarios antituberculosos en distintos términos. Entre éstos, tu señalas a mi querido Bejucal, a cuyo dispensario, interpretando y haciéndote eco de cariño, aprecio y afecto que allí se siente por nuestro amigo querido el Comandante Barreras, indicas que de instalarse, lleve su nombre ¡Qué bien nos conoces! nada más acertado y agradable podía habérsete ocurrido. ¡Qué bien merecida tiene Bejucal esa distinción! Término Municipal con 15 mil habitantes, de ellos la población con ocho mil; distrito judicial y fiscal, Registro de la Propiedad, y sobre todo, con dos fábricas de tabacos y cuatro despalillos donde libran la subsistencia 600 hombres y como 900 mujeres, y ya sabes que nada es más necesario que combatir la tuberculosis en pueblos como éste donde el talles de tabaquería es causa, la más de las veces, de esta horrible enfermedad, que tienden a combatir esos Dispensarios.

No peco de intruso; por el contrario, con la firme convicción de que mucho sabrán agradecerte este gesto los vecinos todos de Bejucal, a nombre de ellos, anticipándote a tus deseos, y en el mio propio, te envío sincera felicitación por tu iniciativa, de la que se harán coopartícipes seguramente tus dignos compañeros.

Ten en cuenta, además, que Bejucal posee terrenos adecuados a esos fines, que son de la propiedad de aquel Ayuntamiento, que seguro estoy los cederá gustoso a esa finalidad que tiende al beneficio general de la población.

Sin otro particular, sírvante estas líneas de sentido agradecimiento por nuestra parte y queda tuyo affmo. amigo.—(fdo). Mariano Robau.

MATRIMONIO EN DISCORDIA

Estela Suárez Cabrera, de la Habana, de 23 años de edad y vecina de Obrapía número 57, denunció a la policía, que diariamente es amenazada por su esposo Manuel López Alvarez, de 28 años de edad, con motivo de negarse ella a cambiar de residencia, toda vez que en la casa donde actualmente habitan, se encuentra la autora de sus días.

Fin de Siglo
UNA DOBLE DISTINCION
Los sombreros de "Fin de Siglo" se distinguen por su refinada elegancia—están seleccionados, no al gusto exclusivo de nuestro Departamento, sino de acuerdo con las preferencias significadas por la mujer chic en los grandes centros de producción, que son también los grandes centros de la moda. Sin embargo, nuestros sombreros se distinguen también por la justa proporción que existe siempre entre su calidad y su precio—lo cual quiere decir una modicidad incomparable!
HE AQUI ALGUNOS ESTILOS QUE ACABAMOS DE IMPORTAR
1. Modelito de corte muy gracioso, ladeado, de acuerdo con la tendencia actual, confeccionado en "sisol" legítimo y adornado con motivos de fieltro en varios tonos.
2. Estilo ceñido "aviador", de extraordinaria elegancia, interpretado en jersey de seda, con sobrios detalles en gros grain también de seda.
EN NUESTRA COLECCION ESTAN REPRESENTADAS TODAS LAS PAJAS FINAS EN BOGA, COMO BAKOU, SISOL, ROTIN, BANGKOK, MALLINA DE SEDA, PAJA JAPONESA, PARA, BENGALA, SPLIT, etc., etc.

3. Un estilo muy nuevo, en trenza de seda de gran **souplesse**, con adorno originalísimo guarnecido de bieses de falla y un broche de galalith contrastante.
4. Una bonita "cloche" en paja Bengala exquisita, de color natural. Ala de gracioso contorno y un detalle de pluma muy fino y novedoso.
PRESENTAMOS OTROS MUCHOS ESTILOS, PEQUEÑOS Y MEDIANOS, CON DETALLES DE FIELTRO, TRABAJOS DE GROS GRAIN, BIESES DE FALLA, PEQUEÑOS BORDADOS EN VARIOS TONOS, etc.
LIQUIDACIONES
en la Planta Baja (Sec. de Sedería)
SOMBREROS DE PAJA
a $0.95, 1.35, 1.85 y 2.25.
BOLSAS Y CARTERAS
desde $1.45 hasta $1.95.
VESTIDOS
de Guingham a $0.65; de Cretona, a $0.75; de Warandol Belga, estampado, a $1.35.
NUEVOS CORTES DE TELAS FINAS
Está teniendo un éxito extraordinario nuestra venta de estos cortes de Voiles, Rayones, Crepés estampados y mercerizados, Semiseda, Holanes, Warandoles.
A PRECIOS VERDADERAMENTE INFIMOS
(Planta Baja, Sección de Sedería)
LIQUIDACIONES
En el Segundo Piso
VESTIDOS
de Warandol de Hilo, franceses,, con bordados y calados a mano, rebajados de $19.75 a $8.50 y de 14.75 a 7.75.
VESTIDOS DE VOILE DE HILO, FRANCESES
con calados, bordados y encajes, a mano: a $18.75, a 12. 50, a 10.50, a 6.50.

Sea usted previsor:
"VAYA EN LA EXCURSION"
CIA. IBERO-AMERICANA DE EXCURSIONES, S. A
Obispo 15 F. Habana. Tel. A-7576.

LA ULTIMA EXPRESION DE LA MODA
en calzado femenino, son estos diseños que acaban de llegar. Están haciendo furor en Paris y principales centros de la moda europeos. Solicite el catálogo de verano. Se envía gratis.

$8.99
De supremo chic por la elegancia del diseño. En glacé francés blanco cristal decorado con piel azul del Brasil. Tacón extra alto.

$8.99
Un zapato encantador, atracción de la temporada. En glacé francés blanco cristal con unas aplicaciones en piel rojo fuego. Tacón: extra alto.
"EL MUNDO"
REINA 33,, frente a Galiano
J. PEREZ Y CIA.
Al interior, 30 cts. extra.

DETENCION DE 15 RECLAMADOS

Personas arrestadas por la policía en el día de ayer

Por estar reclamados fueron detenidas en el día de ayer por la policía, las personas siguientes:

Margot Díaz Planas, vecina de P. Varela número 80, por estar reclamada en el J. C. de la S. Tercera.

Aurelio Valle García, pintor y vecino de 24 entre 25 y 27, reclamado por el J. C. de la S. Cuarta.

José Lamas Vázquez, vendedor de periódicos y vecino de Salvador número 147 y Antonio Pedroso Torriente, que fueron acusados de un delito de tentativa, por el vigilante Barrios.

Guillermo Cartaya Bacallao, vecino de Zapote número 79, reclamado por el J. C. de la S. Segunda.

Carlos Todl Azcárate, Vdo. ingeniero y vecino de la Estación Terminal, reclamado por el J. C. de la S. Segunda.

Francisco Gutiérrez, vecino de Labra 177, posada, reclamado por el J. C. de la S. Quinta.

Enrique Suárez Casal, chofer y vecino de H. Gómez número 1, reclamado por el J. C. de la S. Quinta.

Avelino Martínez Turi, chofer y vecino de Peñalver número 27, reclamado por el J. C. de la S. Tercera.

Luis García González, chofer y con domicilio en Mercaderes número 21, reclamado por el J. C. de la S. Cuarta.

Diego Castellanos Herrera, chofer y vecino de Barnet número 107, reclamado por el J. C. de la S. Segunda.

Maximino Fernández García, vecino de M. Suárez 226, reclamado por el J. C. de la S. Cuarta.

Santiago González Roque, chofer y vecino de Washington número 23, reclamado por los J. C. de la S. Segunda y Cuarta, siendo remitido al Vivac.

Jaime Planet Iglesias, del comercio y vecino de Mercaderes número 31, arrestado por el Teniente Calvo, Jefe de la Sección de Expertos.

Felipe Barrientos Bermúdez, del comercio y vecino del Callejón El Capricho, reclamado por el J. C. de la S. Tercera, siendo remitido al Vivac.

Los expertos Csatro y A. Betancourt, han informado a la superioridad que en la Cárcel de la Habana se encuentra cumpliendo condena Domingo González Alvarez, individuo que se encuentra reclamado en tres juicios por el J. C. de la S. Tercera y en cuatro juicios por el de la S. Cuarta.

CURA LA COLITIS, FAVORECE LA DIGESTION DE LA LECHE
ALIMENTO "ELES"
M. CABRERA Y CIA TELF. A-0342
SALVA AL NIÑO. FORTALECE AL ADULTO

Cristalería de Baccarat con Grabados Finos y de Gusto
12 copas para agua .....
12 copas para vino .....
12 copas para Jerez .....
12 copas para licor .....
12 copas para champagne..
GANGA $25.00
Tenemos siempre piezas para repuestos.
"LA AMERICA"
LOCERIA Y CRISTALERIA
AVENIDA DE ITALIA (GALIANO) 113
HABANA

MUSICA
En esta palabra condensamos los Estudios para los Conservatorios y Academias; la música clásica, la popular, incluyendo los últimos sones, danzones, etc. Nuestra edición es la mejor. Una visita a nuestras casas de San Rafael 1 ½ y Prado 115 y será usted servido como merece. Nuestro surtido es completo.
Vda. de Carreras & Co.
Prado 115. Telf. A-3462 frente al Capitolio
San Rafael 1½. Telf. A-6644 entre Industria y Amistad.
HABANA
LA CASA DE LAS NOVEDADES!

M.E.C.D. 2016

INFORMACION RELIGIOSA NACIONAL Y EXTRANJERA

FUE CONVERTIDA AL CATOLICISMO

La Infanta Doña Beatriz de Orleans, que era protestante

Recientemente se verificó en el Palacio Real de Madrid un acto de gran trascendencia y significación, cual fué el de la conversión a la Religión Católica de la Infanta Doña Beatriz de Orleans, esposa del infante Don Alfonso, que era protestante.

No se dió al acto publicidad, por coincidir con el fallecimiento de la Reina Madre y estar embarazado el ánimo de todas las personas de la Real Familia por la muerte de la augusta señora.

La infanta conversa es hermana de la Reina María de Rumanía, siente gran afición a las artes y destácase notablemente en la pintura.

Se recuerda que por celebrar su boda el infante Don Alfonso de Orleans con dicha infanta sin el consentimiento del Rey, estuvieron alejados durante bastante tiempo de Palacio y aun llegó a desposeerse al infante de los honores de tal.

Los recobró después de realizar una excelente campaña en Marruecos, a donde fué de voluntario, y más tarde ingresó en el Cuerpo de Aviación, al que pertenece, formando parte de la plana mayor.

La infanta Doña Beatriz sostenía contacto diario con las personas reales, y la finada Reina Madre, así como con otras personas profundamente católicas, y sin duda sus virtudes y prácticas religiosas debieron producir honda mella en sus sentimientos cristianos hasta provocar la decisión adoptada de ingresar en el Catolicismo.

Desde su conversión la Infanta Doña Beatriz asistió diariamente a las misas gregorianas, rosarios y demas actos con motivo del fallecimiento de la Reina madre Doña María Cristina, tomando parte en ellas con gran fervor y recogimiento.

También ha tomado parte en cuantas ceremonias religiosas han tenido lugar en el Alcázar, a las que ha acudido en unión de las infantas Doña Eulalia y Doña Isabel.

Confirmaciones

Antes de su partida a Roma el Excmo. señor Arzobispo de la Habana confirmará en la Santa Metropolitana Catedral el próximo sábado a las 9 de la mañana.

Los confirmandos, si ya tienen uso de razón deben confesarse antes de la Confirmación.

El padrino o madrina de Confirmación contrae la obligación de cuidar que su ahijado aprenda el Catecismo.

UNA DELEGACION QUE IRA A ROMA

La envía Hungría a fin de felicitar al Papa y al Rey

BUDAPEST, Hungría, abril 17. AP.—Una gran delegación de miembros católicos romanos del Parlamento, gobernadores provinciales, alcaldes, profesores y magnates del Senado húngaro irá en breve a Roma para felicitar al Papa Pío, al Rey Víctor Emmanuel y al Primer Ministro Mussolini, por la conclusión del Tratado Laterano. Se dice en los altos círculos de Budapest que el convenio ha acercado mucho la apostólica Hungría a la católica Italia.

La delegación será recibida en audiencia por el Rey y el Primer Ministro, y después tomará la santa comunión de manos del Papa. El jefe de la peregrinación, que estará formada por varios centenares de personas, será el Príncipe Srezedi, Primado de Hungría, amigo íntimo del Pontífice.

CONGREGACION DE JOVENES OBRERAS

Ha quedado constituída en Francia por veinte obreras

Es esta una piadosa Congregación femenina, que existe en Francia, bajo la adoración de "María Patrona de las obreras".

He aquí sus comienzos: Unas veinte jóvenes obreras solían pasar unos días de vacación en una casa a propósito, no sólo para tomar un poco de solaz y descanso, sino también para darse algo más durante el año al retiro y a las prácticas piadosas.

Ante todo es una Asociación de oraciones para pedir mutuamente unas y otras, y todas por las demás compañeras de trabajo. Ellas mismas compusieron a este efecto una muy hermosa oración, que fué debidamente aprobada; pero más tarde comenzaron a organizar tandas de ejercicios para obreras, semanas de estudios sociales y religiosos, etc. Cada día iba en aumento el número de las dedicadas al apostolado del trabajo, y eran más también las que se suscribían para los ejercicios cerrados y para las semanas de estudios.

El Papa Benedicto XV llamó a esta obra "Hogar apostólico", y el Papa actual le ha dado muchos ánimos y espera mucho de su buen espíritu y acertada actuación.

IGLESIA DE REINA

Hoy, octavo Jueves Eucarístico, predicará el Excmo. y Rvdsmo. señor Arzobispo de la Habana. La función comenzará a las cuatro y media p. meridiano.

Estos cultos se aplicarán por las intenciones de la distinguida dama Loló Larrea de Sarrá que sufraga los gastos.

Día 18 de Abril

Este mes está consagrado a la Resurrección del Señor.

Jubileo Circular.— Su Divina Majestad está de manifiesto en la iglesia del Sagrado Corazón de Jesús (Reina).

Santos Eleuterio, Perfecto y Apolonio, mártires; Andrés Hibernón, y Lacerino, confesores; Santas Antia, mártir, y Saba, virgen.

San Apolonio, mártir. Fué senador romano, de casa ilustre, pero más recomendable aun por su mérito personal. Generalmente era tenido por uno de los ministos más sabios y más elocuentes del senado, y el amor que profesaba a las letras humanas y a la filosofía le habían granjeado el universal concepto de los más vivos y más cultivadores talentos de su tiempo. Las frecuentes conversaciones que tuvo con San Eleuterio y probablemente también con San Luciano, le hicieron abrir los ojos, añadiéndose particular estudio de los Libros Sagrados. Lloró amargamente el tiempo que había vivido sepultado en las tinieblas de la idolatría y rindiéndose fielmente a los fuertes impulsos de la gracia, sujetóse a la ley de Jesucristo, y recibió el santo bautismo. En poco tiempo nuestro Santo, fué prodigio de virtud y modelo de perfección.

El ilustre Apolonio fué el primero que ilustró la dignidad de senador de Roma con la corona del martirio el día 18 de Abril del año 189.

ASESINATO DE UN MISIONERO

E. U. pedirán la busca y el castigo de los criminales

WASHINGTON, abril 17. (AP).—No se tiene conocimiento oficial en Washington del asesinato de un misionero chino en Kei-Chom, pero se entiende que el Ministro de los E. U. en Nankín hará representaciones al Gobierno nacionalista, para la captura y castigo de los criminales.

MONSEÑOR RUIZ PREDICARA ESTA TARDE EN EL TEMPLO DE REINA

Hoy a las cuatro y media p. m., predicará en el templo de Reina, Monseñor Ruiz, nuestro amadísimo Prelado.

Se ruega la asistencia a los Celadores y socios del Apostolado de la Oración.

CONGREGACION DE LA ANUNCIATA

Me es grato comunicar a los congregantes, que la Comunión general en honor del Director R. P. Jorge Camarero, S. J. es el próximo día 23 a las 7 y 30 a. m. El Presidente general, doctor Ramón G. Echevarría.

NUEVOS ALAMBIQUES
para DESTILAR y RECTIFICAR RON, AGUARDIENTES ALCOHOLES, etc.
DEROY FILS AINÉ
CONSTRUCTEUR
78, rue du Théâtre. PARIS
GUIA PRACTICA del Destilador de AGUARDIENTES, ESENCIAS, etc. MANUAL del fabricante de RON y TARIFA ILUSTRADA enviados franco.

AVISOS RELIGIOSOS

IGLESIA DE SAN FRANCISCO

Solemne Triduo y Fiesta del Patrocinio de San José. Días 18, 19, 20 y 21. Mañana: A las 7 y 30, Ejercicio del Triduo. A las 9 Ejercicio del Triduo y misa cantada. Tarde. A las 7 y 30, corona franciscana, Ejercicio, sermón y cantos. El día 20, además, salve solemne.

Día 21, Fiesta del Patrocinio. Mañana: A las 7 y 30, misa de Comunión General. A las 9, misa solemne, sermón y procesión. Tarde: A las 7 y 30, la función vespertina del tercer domingo. E875 21 Ab.

IGLESIA DEL SAGRADO CORAZON DE JESUS
Pía Unión de San José

Viernes 10: fiesta mensual a las 8.
A las 9, Junta de Celadoras.
Domingo 21, la Gran Fiesta de la Solemnidad de San José.
A las 9 y cuarto, Misa Solemne con Sermón.
Indulgencia Plenaria.

E 899. Ab. 20

CAPILLA DEL SAGRADO CORAZON (Víbora)
PP. PASIONISTAS

Novena en honor de San Pablo de la Cruz.
Se tendrá todas las tardes del 18 al 27 a las 5 y 30 p. m.
Los Cofrades de la Pasión asistirán con Escapulario.

E 898. Ab. 21

MILICIA JOSEFINA
Iglesia de la Merced

19.—A las 8, Misa de Comunión. A las 9, Misa cantada. Ejercicio e Himno al Santo.

21.—A las 10 a. m., Junta General. Suplicada asistencia de todos los socios.

E. 900 A 18

JUNTA GENERAL EN SAN VICENTE

El discurso reglamentario a cargo del doctor Mendoza

Junta General del día 14 de Abril de 1929.

A las 8 se celebró Misa de Comunión armonizada; la celebró en el Altar de la Milagrosa el Padre Antonio López, para festejar al Buen Pastor.

Se les sirvió el desayuno, obsequio del P. López.

A las 9 a.m., se celebró Junta General Reglamentaria, bajo la Presidencia honoraria del P. López y la efectiva de Luis B. Corrales.

Se leyó y aprobó el acta de la sesión anterior.

Se dió a conocer el estado de las Conferencias.

Por el Sr. Tesorero se dió cuenta del estado de la Caja del Consejo que tiene a su favor un saldo de $335.17 y el de Fondo de Educación de niños pobres, arroja un saldo a su favor de $733,01.

El discurso reglamentario estuvo a cargo del Dr. Juan A. Mendoza, y versó sobre el Evangelio del día y festividad que celebra la Sociedad El Buen Pastor, a quien deben imitar todos los socios.

El Rvdo. Padre López, expresó su complacencia por asistir a esta reunión, se refirió al discurso del Dr. Mendoza y exhortó una vez más a todos a conocer más íntimamente a Jesucristo; habló acerca de las Misiones Parroquiales a las cuales prestan valiosa cooperación las Conferencias de San Vicente de Paúl ya que la labor de estas Conferencias es misional.

El Sr. Presidente comunicó a la Junta que el Secretario General, Sr. Felipe España, había presentado su renuncia, que el Consejo en vista de las razones que exponía al presentarla, la había aceptado con sentimiento. La Junta en pleno acordó un voto de gratitud al dimitente por la fecunda labor que realizó durante su cargo.

Se nombró para sustituirlo al señor Alberto Martí.

Se hizo la colecta y terminó la sesión.

Sociedad de "San Vicente de Paúl"

Junta General del día 14 de Abril de 1929.

Resumen de los datos leídos.

Datos de las Secretarías:

Sres. miembros activos	87
" " ausentes	11
" " aspirantes	4
" " suscriptores	308
" " bienhechores	5
Familias Acogidas	95

De la Tesorería

Ingresos:

Existencia en Febrero 17 1929	$655.84
Colectas desde esa fecha	113.47
Por suscripciones, donativos, &	528.88
Total	$ 1298.19

Egresos

Invertidos en comestibles y medicinas	365.06
Socorros en efectivo	72.17
Remitido al Consejo por décimas de colectas	11.30
Otros gastos	105.54
Total	$ 554.07
Existencia en esta fecha:	$ 744.12

BENDICION DEL ALTAR DEL NAZARENO EN LA IGLESIA DEL CARMEN

Mañana viernes a las nueve de la mañana se efectuará en la iglesia parroquial de Nuestra Señora del Carmen, la solemne bendición del nuevo y valioso altar dedicado a Jesús Nazareno, oficiando en dicha ceremonia el reverendo padre Balbino del Carmelo C. D., Definidor Provincial de la Orden Carmelitana.

A continuación se celebrará misa solemne de ministros a toda orquesta y voces.

Este día también será estrenada una preciosa túnica y demás objetos del altar, obsequios de sus devotos.

Recibimos atenta invitación para dicho acto suscrita por el padre Samuel de la Virgen del Carmen, C. D y la Camarera señora Agustina Rubio de Martínez.

LOS QUINCE JUEVES EN LA IGLESIA DEL CARMELO (16 ENTRE 13 Y 15)

Con una numerosa concurrencia dieron principio los Quince Jueves al Santísimo en la Iglesia del Carmelo, asistida por Padres Dominicos, el día 4 de este mes.

A las cinco de la tarde comenzó el ejercicio con la exposición del Santísimo Sacramneto. Un selecto y nutrido coro de voces amenizaron el acto de manera singular: forman este coro, un considerable número de señoras y señoritas de la buena sociedad, que espontáneamente se ofrecieron a hacerse cargo del canto, son sus nombres: señora Rita M. Arango de O'Nagthen; señora Carmelina Díaz de Ordieres; señora Eugenia Socarrás de Muller; señorita Mayita Juncadella; señorita Carmelina M. Baeza; señorita Hortensia Smith Hevia; señorita M. Luisa Alvarez Ruelland y la señorita Mercedes Muñiz quien las acompaña al armonium.

Coro selecto y distinguido, que ya el primer día llamó poderosamente la atención del público, piadoso, no solo por el arte con que ejecutan las piezas, sino también por la devoción y unción santa que imprimen a sus voces.

Los sermones están a cargo del P. Arroyo, quien desarrollará un tema interesante y de perenne actualidad.

EL SOVIET CONTRA LOS RELIGIOSOS

Estima que han vuelto a adquirir preponderancia

MOSCU, Abril 18.—(SE)—El gobierno soviet ha decidido emprender una nueva campaña contra las actividades religiosas en forma de una nueva ley que acaba de ser aprobada por los organismos legales de la U.R.S.S.

El gobierno se decide a emprender esta nueva campaña contra los cuerpos religiosos por la influencia que los mismos habían logrado en estos últimos tiempos, a pesar de que en los años 1924-25 aquélla había decaído mucho por las actividades fomentadas alrededor del movimiento llamado de la "Iglesia viva".

Este movimiento, dentro de la Iglesia Católica Griega, era en realidad un cisma que tuvo mucho éxito en las ciudades. También los soviets fomentaron las distintas sectas protestantes: bautistas, metodistas, luteranas con cuya influencia competían la lograda por la Iglesia Ortodoxa Griega.

Ambos planes dieron muy buen resultado. Pero contra los deseos del gobierno, algunas de las sectas protestantes llegaron a adquirir buen número de adeptos. Y la Iglesia Ortodoxa comenzó a adoptar los métodos de los nuevos misioneros, a preocuparse de los trabajos sociales especialmente en las regiones agrícolas, oponiéndose así a los deseos del grupo de gobernantes que desde el Kremlin gobierna todo el país, y quiere conducirlo a una socialización progresiva.

La nueva ley dispone que las actividades religiosas deben limitarse a este sector y no inmiscuirse en lo más mínimo en sectores económicos o culturales que excedan de las funciones espirituales permitidas.

Así de un solo golpe se termina el edificio tan difícilmente elaborado por los misioneros religiosos en los últimos años, y se acaba con la posible influencia que algunas sectas estaban logrando, por ejemplo en centros industriales, como las célebres fundiciones de Putiloff, que es llamada con razón la cuna de la revolución rusa.

Otra de las cláusulas que resultan mortales para las nuevas formas que había adoptado el movimiento religioso en Rusia es la obligatoria inscripción y asistencia a un solo lugar de reunión a cualquier miembro de una congregación religiosa. Así se obtiene que los miembros de éstas no puedan mantener un contacto inmediato con sus correligionarios y al final se van aislando totalmente las congregaciones unas de otras hasta llegar a la dispersión total.

N. de la R.

Este cable—que refiere hechos sucintamente—pone bien a las claras tres extremos importantes: 1o.—El incremento poderoso de la Iglesia Católica entre las muchedumbres revolucionarias de Rusia. 2o.—La reacción Roja, que trata de impedir—¡inútilmente!—este pujante desarrollo; y 3o.—El método usado por el Soviet para combatir el piadoso avance, allí, de las santas doctrinas de Cristo.

SOLEMNE TRIDUO Y FIESTA DEL PATROCINIO DE S. JOSE

Días 18, 19 y 20.— Mañana. A las 7 y 30, Ejercicio del Tríduo. A las 9, Ejercicio del Tríduo y misa cantada en el altar de San José.—**Tarde.** A las 7 y 30, corona franciscana, Ejercicio del Tríduo, sermón y cantos. El día 20, además, Salve solemne.

Día 21.—Solemnidad externa del Patrocinio de San José.—Mañana. A las 7 y 30, misa de Comunión general. A las 9, misa solemne, sermón y procesión con la imagen del Santo.— **Tarde.** A las 7 y 30, los cultos correspondientes al tercer domingo del mes.

PREDICADORES Y TEMAS DE LOS SERMONES

1o.—R. P. Arcángel Michelena: San José Patrón de la familia.

2o.—R. P. Leonardo Celaya: San José Patrón de los afligidos.

3o.—R. P. Serafín Prieto: San José Patrón de la buena muerte.

4o.— R. P. Pedro Aranguren: San José Patrón de la Iglesia Católica.

Devotos Josefinos: La devoción a San José, cuya eficacia intercesora está confirmada por la autoridad de grandes Santos y por la experiencia de los fieles de todos los tiempos, es también una de las devociones más recomendadas por la Iglesia como remedio oportunamente adecuado de los males de la sociedad actual. Pero si de la veneración privada del Santo cabe esperar mucho, más saludables frutos van vinculados a su culto colectivo y público. A conseguir éstos mira la Cofradía del Culto Perpetuo de San José establecida en esta iglesia. Pídanse informes de inscripción.

Agentes para Anuncios en EUROPA:
L. MAYENCE & Cie
DAVIGNON, BOURDET & Cie. Sucres
9, Rue Tronchet, PARIS
19, 21, 23, Ludgate Hill, LONDRES

¿Bronquitis crónica? Recordad:
TOS
PASTILLAS del Dr. ANDREU

RUBINAT LLORACH
LA MEJOR AGUA MINERAL NATURAL PURGANTE
SE VENDE EN MEDIAS BOTELLAS EN TODAS LAS FARMACIAS DE LA ISLA DE CUBA

¡Qué maravillosa forma de acabar con el malestar de estómago, solamente tomando una de éstas nuevas y agradables Tabletas de Magma de Magnesia con un poco de agua fresca!

¿Ha Probado Usted Esta Nueva Forma de Magma de Magnesia Para El Malestar en El Estómago, Gases, Acidos, e Indigestión?

Una nueva fórmula que disuelve los ácidos combinada en Tabletas de Magma de Magnesia de agradable sabor y novísima forma.

Ya se pueden aliviar los dolores, acideces, gases estomacales, la indigestión, la pesadez y el malestar después de las comidas, sin atiborrar el estómago de compuestos a base de sosa, ni nauseabundos líquidos que con frecuencia hacen más mal que bien.

Ya pueden obtener alivio, porque los especialistas en enfermedades del estómago han hallado una nueva fórmula que parece introducir en el estómago un correctivo anti-ácido que actúa directamente sobre la causa de esos trastornos. Como base de esta sorprendente fórmula han tomado el conocido correctivo estomacal Magma de Magnesia, pero en lugar de usarla en su forma líquida, con su nauseabundo sabor pastoso y el revoltijo de botellas y cucharadas que la acompañan, la combinaron con aceites aromáticos digestivos bajo la novísima forma de unas tabletas de agradable sabor, fáciles de tomar y siempre a mano al presentarse los primeros síntomas de malestar estomacal.

La "Farmacopea Oficial", el libro legal de fórmulas y preparaciones en uso por las farmacias y droguerías, enseña claramente en la página 275 que "Magma de Magnesia" y "Leche de Magnesia" son una y la misma cosa. En las tabletas del doctor Reid, solamente se ha suprimido el agua, pudiendo usted tomar toda el agua fresca que desee cada vez que tome esta novísima forma de Magma de Magnesia.

Llámanse Tabletas de Magma de Magnesia Comprimida del Dr. Reid, y al llegar al estómago disuelven por acidulosis el contenido agrio del estómago dándole una forma fácilmente asimilable. Sus ingredientes neutralizadores de magnesia y aceites tónico-aromáticos se combinan en seguida con los ácidos excesivos del estómago, ponen término inmediatamente a los gases y la fermentación, dando lugar así a la acción normal de los jugos gástricos y facilitando la digestión.

Compre hoy mismo estas asombrosas tabletas; al primer síntoma de malestar estomacal tome una o dos, y verá cuán pronto sobreviene el alivio. Son extremadamente agradables al paladar, refrescan y endulzan la boca. Precio 50 centavos. Pomo de 50 tabletas.

Dr. REID'S TABLETED MAGMA OF MAGNESIA 50 TABLETS
PREPARED FOR GUARANTEED PRODUCTS LABORATORIES 50 FIFTH AVE. NEW YORK

TABLETAS DE MAGMA DE MAGNESIA DEL DOCTOR REID

Para Pelidos: Droguería "San Ramón"
10 de Octubre, 614, Víbora. Tel. I-7586

SÁBANAS LIRA (72 X 90)
DE PURO WARANDOL BELGA
CUESTAN MENOS Y DURAN MAS
VENTAS AL POR MAYOR
Cuervo y Cañal
IMPORTADORES DE TEJIDOS Y FABRICANTES DE CONFECCIONES
MONTE 38 - HABANA

NADIE ES INMUNE*

No arriesgue su Salud—

Para proteger la valiosa salud y conservar su dentadura, válgase de los últimos adelantos de la Cirugía Dental. Es una economía y el único medio verdaderamente eficaz de evitar la enfermedad que ataca las encías descuidadas, minando así todo el sistema, robando la juventud y, con frecuencia, causando la caída de los dientes. Esta enfermedad es peligrosa puesto que una vez contraída solamente un tratamiento dental eficiente puede arrancarla de raíz.

Vea a su dentista por lo menos cada seis meses.

Cepíllese la dentadura con regularidad, pero no olvidándose que la dentura es solamente tan saludable como las encías. Es, pues, necesario cepillarse las encías vigorosamente por la mañana y por la noche, usando el dentífrico apropiado—Forhan's para las encías—el cual las conserva fuertes y sanas.

A los pocos días de haber usado Forhan's, notará un gran cambio en sus encías—más fuertes y más saludables—y en condiciones de poder combatir cualquier enfermedad. Observará usted que Forhan's limpia la dentadura y evita que se pique.

No arriesgue su salud. Obtenga de su droguista un tubo de Forhan's y empiece a usarlo desde hoy.

★ 4 de cada 5 personas mayores de cuarenta años—y millares aún más jóvenes—son víctimas de la temible Piorrea. Esta enfermedad, hija del abandono, ataca las encías.

Forhan's para las Encías

SUS DIENTES SON TAN SALUDABLES COMO LO SEAN SUS ENCIAS

HIGIENE ESCOLAR

Por el Dr. Alfredo M. Aguayo

Es tan escasa la literatura moderna sobre Higiene escolar, y va siendo tan importante y necesario su estudio en las Normales y Universidades de todos los países, que se hacía sentir, por lo menos en los países de habla española, la falta de un texto que llenara las aspiraciones de profesores y alumnos y que estuviera redactado según las orientaciones modernas.

El Dr. Alfredo M. Aguayo, que tiene a su cargo la cátedra de esa asignatura en nuestra Universidad, con su competencia, de sobra demostrada, acaba de publicar esta obra fundamental, que es producto de muchos años de estudio y práctica en esta materia y que contiene todo cuanto con la Higiene escolar se relaciona.

La obra está editada con todo esmero y contiene una gran cantidad de dibujos, fotografías y planos, todos originales, pudiendo afirmar que es de lo más completo que se ha impreso, no solo en español, sino en todos los idiomas.

Precio del ejemplar, encuadernado en tela ..... $ 5.00

MARTI Y SU OBRA LITERARIA

UN EXAMEN DE SU OBRA LITERARIA

POR RAIMUNDO LAZO

Catedrático de Literatura en el Instituto de 2da. Enseñanza de la Habana. Prólogo del Dr. JOSE A. RODRIGUEZ GARCIA

Numerosa es la Bibliografía sobre Martí y muchos han sido los estudios literarios que se han publicado en estos últimos años; pero la obra del Dr. Lazo contiene un estudio totalmente nuevo, examinando todos los aspectos de la obra del Apóstol. El libro está dividido como sigue: Martí, el hombre. El poeta. El orador. El prosista. El novelista. El moralista. El crítico literario. El precursor del modernismo y Conclusión.

Precio del ejemplar, en 4º, a la rústica ..... $ 1.20

OTRAS NOVEDADES

GREGOIRE (RAYMOND). — ANATOMIE MEDICO CHIRURGICALE DE LA REGION SOUS-THORACIQUE DE L'ABDOMEN. Illustré avec 59 planches. París 1929. 1 tomo en 4º a la rústica ..... $ 3.60

GREGOIRE (RAYMOND).—ANATOMIE MEDICO-CHIRURGICALE DE L'ABDOMEN. LA REGION LOMBAIRE ET LE PETIT BASSIN. Avec 81 planches. París 1929. 1 tomo en 4º a la rústica $ 4.80

FERRER PERIS (Dr. A.)—CIRUGIA GENERAL DE URGENCIA. Datos modernos sobre primeros auxilios médicos, en casos de urgencia. Operaciones, etc., etc. Edición ilustrada con 78 figuras. Valencia 1929. 1 tomo en 4º, encuadernado en tela ..... $ 8.00

ALCARAZ Y MIRA (ENRIQUE).—PROBLEMAS ELEMENTALES DE COSMOGRAFIA. Aplicados al estudio de las insolaciones y de las sombras, de los cuadrantes solares y la medida del tiempo. Madrid 1929. 1 tomo en 4º encuadernado en tela ..... $ 3.00

YELA UTRILLA (Dr. JUAN F.)—HISTORIA DE LA CIVILIZACION ESPAÑOLA EN SUS RELACIONES CON LA UNIVERSAL. Madrid 1928. 1 tomo en 4º encuadernado ..... $ 2.50

ATLAS DE POCHE POUR AUTOMOBILISTES. Un mapa completo de carreteras, que contiene Inglaterra, Francia, España, Alemania, Italia, Checoeslovaquia, Austria, Hungría, Polonia, Yugoeslavia, Marruecos, Argelia, Túnez y Tripolitania. Todos los mapas son en colores y las carreteras trazadas con verdadera claridad. Es lo mejor que hay sobre vías de comunicaciones. París. 1 tomo en 4º encuadernado ..... $ 4.00

AGACINO (RAMON) Y GAMEZ (J.M.)—EXPLOSIVOS. Clasificación, propiedades, preparación en el laboratorio, fabricación industrial, análisis, aplicaciones, etc., etc. Cádiz. 1 tomo en 4º encuadernado en tela ..... $ 4.00

JAFF (DOCTOR).—ARTE DE CONSERVAR EL AMOR SEXUAL EN EL MATRIMONIO. Barcelona. 1 tomo en 4º a la rústica .. $ 1.00

SAINZ (BONIFACIO).—EL LIBRO DE LAS VELADAS. Colección de composiciones escogidas en verso y prosa, propias para fiestas escolares y familiares, felicitaciones, etc., etc. Madrid 1929. 1 tomo en 8º a la rústica ..... $ 0.80

ORTEGA Y TRIAS (RAMON).—EL TRIBUNAL DE LA SANGRE o LOS SECRETOS DEL REY. Alrededor del Reinado de Felipe II. Madrid. 2 tomos en 4º a la rústica ..... $ 1.00

MATA (PEDRO).—LA RECONQUISTA. (Ultima producción). Madrid. 1 tomo en 8º a la rústica ..... $ 0.30

LA MODERNA POESIA

Obispo 135. Apartado 605. Teléfono A-1171. Habana.

CERVANTES

Galiano 62. Apartado 1115. Teléfono A-4958. Habana.

M.E.C.D. 2016

ELECTOS EL PRESIDENTE Y VICE DE LA CAMARA DE COMERCIO AMERICANA

En junta general de asociados, celebrada ayer, designaron a los señores Mathew V. Molanphy y T. Carlile Ulbrich

El señor Matthew V. Molanphy, Administrador General de la American and Cuban Terminal Company, fué elegido por unanimidad para el cargo de presidente de la Cámara de Comercio Americana de Cuba, en la junta anual de asociados que se efectuó ayer en el salón de sesiones de dicha Cámara.

El señor T. Carlile Ulbricht, segundo vice presidente de esa organización por los dos últimos años, resultó electo para el cargo de primer vice presidente en medio de la aclamación general que supo exteriorizar el reconocimiento de sus valiosos servicios a la Cámara durante los dos años pasados así como en demostración del alto aprecio con que se le distingue en el seno de la colonia americana de Cuba.

El señor Lawrence B. Ross, Presidente de la Ross Cadillac Corporation y representante de los carros de la General Motors "Chevrolet", "Pontiac" y "Oakland" resultó electo segundo Vice Presidente de la Cámara. El señor Ross introdujo en Cuba los carros Ford, hace ya muchos años, y los hizo conocer de un extremo al otro de la Isla. Después de su primer éxito, tuvo aun otro mayor en la introducción del "Chevrolet". En la Habana se dice que fué el señor Ross quien dió a conocer a Henry Ford en Cuba.

Los señores Leonard E. Brownson, Walter M. Daniel, William M. Whitner, Clark Walter, Walter Hartman, John T. Brutony W. B. McDonald fueron reelegidos en sus cargos de directores y los señores Frank Steinhart, Lawrence B. Ross, J. C. Carriker y H. F. Manning resultaron elegidos para llenar las vacantes en la Directiva.

El nuevo presidente, Sr. Molanphy, nació en la ciudad de Nueva York, hace 46 años. Sus primeras labores comerciales fueron con la American Woolen Company, cuya firma abandonó para unirse a la W. R. Grace Company, de la que mas tarde fué primer jefe de compras. Después de haber estado varios años en esa firma en Nueva York, la propia compañía lo envió a la Valparaíso, Chile, donde más tarde, en 1911, contrajo matrimonio. Al siguiente año de su matrimonio renunció su cargo con la Grace Co. dedicándose por su cuenta al negocio de importación y embarques en general.

Poco tiempo después de la declaración de la Guerra Mundial, al señor Molanphy vino a Cuba en representación de los intereses de Thomas A. Edison y poco más tarde organizó la Cuba Commercial Company, de la que era presidente y tesorero. Cuando se declaró la moratoria en Cuba esa compañía fué disuelta y el señor Molanphy organizó la terminal de la United Fruit Company en el muelle de la Machina. Habiendo renunciado en 1928 su cargo con la United Fruit Company, aceptó el actual cargo que ocupa de Administrador General de la American and Cuban Terminal Company, en los Muelles de Atarés. El señor Molanphy se ha dedicado por muchos años muy activamente en negocios de embarques por los puertos de Matanzas, Cárdenas, Sagua la Grande y Caibarién, así como también en la Habana.

El señor Molanphy, al aceptar la elección de su cargo, pronunció las siguientes palabras: "En esta ocasión, resultaría mas o menos un precedente el que yo no les dirigiera unas cuantas palabras. Pero voy a ser muy breve. Antes que nada, deseo darles las gracias mas sinceras por el gran honor que me confieren con esta elección. También aprecio la confianza que en mí depositan, por la responsabilidad que en sí encierra este cargo, mucho más, puesto que voy a ser el sucesor de un hombre que tan acertadamente ha sabido presidir los asuntos de esta Cámara durante los dos últimos años. El pudo llegar a tener tanto éxito antes que nada, por su habilidad en conseguir la entera cooperación, no solamente de los demás directivos de esta Cámara, sino de todos los socios. Yo reconozco que mi labor vá a ser muy árdua; mi éxito depende absolutamente de ustedes y de la cooperación que Uds. deseen brindarme. Yo creo que el hecho de que Uds., me hayan elevado a la presidencia significa que puedo contar con Uds como el señor Hartenstein lo hizo durante su brillante período, y voy al mismo, no por ningún engrandecimiento personal mío, sinó para coadyuvar en los beneficios que todos nosotros sabemos que la Cámara puede brindar, no solamente a nuestros asociados, sino para solidificar y aumentar, si cabe, los lazos comerciales entre los Estados Unidos y Cuba. Y esto podrá obtenerse, no solamente con cooperación, sinó también haciendo que nuestros socios se den cuenta de los beneficios que pueden conseguir al asociarse a nuestra Cámara al traer sus problemas a nuestra organización, y considerando que al ser socios de la Cámara deben prestar a ésta todo su apoyo lo mismo que la Cámara les presta a ellos su apoyo en la solución de sus problemas."

La junta ordinaria mensual de la Directiva, que fué presidida por el señor Anderson, precedió a la junta anual, y en la misma fueron aceptados como socios la Cía. Azucarera Antilla, Cía. del Ron Bacardí y la Coleman Export Corporation.

Se acordó aprobar y fué leída una resolución de la Junta Directiva en la que se haga constar la gratitud de la Cámara al presidente saliente, Sr. Hugo Hartenstein, por su brillante actuación, tanto en la presidencia como Delegado Nacional a la Cámara de Comercio en Washington.

También se dió lectura a una resolución de la Directiva haciendo patente su agradecimiento al señor Walter M. Daniel por sus esfuerzos y labor en mejorar la relaciones comerciales de la América Latina con los Estados Unidos durante el tiempo que desempeñó el cargo de director en la junta directiva de la Cámara Nacional de Comercio de los Estados Unidos, en Washington.

"Lucerna"
Repostería Francesa
Los productos que elabora, no pueden ser igualados
Neptuno 104 Tel. M-2021

QUERELLA POR FALSEDAD CONTRA DETALLISTAS DE CARBON

El doctor Francisco Enríquez Ravena, a nombre de la Asociación de Detallistas de Carbón Vegetal, presentó una querella por falsedad en documento privado y uso de nombre supuesto, contra numerosos detallistas de carbón vegetal, socios que fueron de la Asociación, dados de baja por falta de pago, que abrogándose el nombre y representación de la referida Asociación se reunieron, adoptaron acuerdos y constituyeron una nueva Directiva, sin estar disuelta la actual.

LA MARAVILLA DE LAS MARAVILLAS
LA GRAN JOYA PICTORICA
Una visita "deliciosa" a los Grandes Museos de Europa
LOS GRANDES MAESTROS DE LA PINTURA

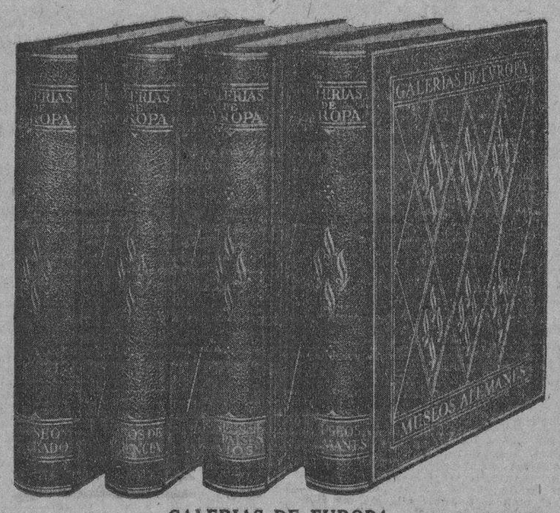

GALERIAS DE EUROPA

Cuatro lujosos y bellísimos volúmenes, con 240 reproducciones a todo color de los cuadros más FAMOSOS del mundo antiguo, gemas del Arte y de la Belleza, con juicio crítico e historial de cada cuadro.
Una Obra que da prestigio y lustre a cualquier Hogar, signo elocuente de refinamiento y cultura. En esta Joya Artística podrá usted admirar los más bellos cuadros que nos han legado los Grandes Pintores.
Por una pequeña cantidad de contado y unas pequeñas cuotas mensuales podrá adquirir esta Obra. No vacile en tenerla; hoy mismo llene y envíenos el cupón que aparece al pie.

THE UNIVERSITY SOCIETY, INC.
Editores
Gerente: Carlos Zimmermann
ZENEA (Neptuno) No. 182,
Teléfono U-5017
HABANA

Corte y envíe este cupón:
The University Society, Inc.
Zenea 182 — Habana.
Deseo, sin compromiso alguno por mi parte, amplios informes con respecto a la Obra "Galerías de Europa".
Nombre .....
Dirección: .....
Ciudad: .....

HABANERAS

Viene de la página CINCO

BENDICION NUPCIAL

LA BODA DEL LUNES

Lucila Aizcorbe.
Linda novia.
Nena, como todos la conocen familiarmente, contraerá matrimonio en la noche del lunes con el distinguido joven Virgilio López Chaves.
Dispuesta está la ceremonia para las nueve y media en la Iglesia Parroquial del Vedado.
Unión de amor.
Nuncio de felicidad.
Será padrino de la boda el padre de la encantadora fiancés, el respetable caballero Luis E. Aizcorbe y Blanco, quien por hallarse ausente ha delegado en su hijo mayor, mi distinguido amigo el señor Luis E. Aizcorbe, Contador Central de Hacienda.
Y la madrina, la señora madre del novio, María Romagosa de López Chaves.
El Honorable Presidente de la República, General Gerardo Machado, firmará el pliego matrimonial como testigo por parte de la señorita Aizcorbe.
Actuarán también como testigos de la novia tres altos personajes del Gabinete Presidencial.
El Secretario de Justicia.
El Secretario de Obras Públicas.
El Secretario de Hacienda.
Y el doctor Enrique Hernández Cartaya y los señores José Pérez Arocha y Manuel López Chaves.
Designados están como testigos del novio, a su vez, el doctor Mario Ruiz Mesa, Subsecretario de Hacienda, el doctor Marco Antonio Longa, el Jefe de la Secreta, señor Cecilio Soto, el doctor Alberto J. García y los señores José Martell Santa Cruz, Oscar Aizcorbe y Angel López Chaves.
Boda elegante.
Que prometo describir.

POUPEE VENERO

De alta.
En la Clínica de Bustamante.
Volvió ya de nuevo al lado de sus queridos familiares la lindísima señorita Poupée Venero y Manrara.
Operada fué de apendicitis por el eminente doctor Rafael Nogueira.
Feliz operación.
¡Enhorabuena!

PETICION DE MANO

Nuevo compromiso.
Que consigno gustoso.
Por el correcto joven Pablo Le Riverend, alto empleado de una importante casa mercantil de esta plaza, ha sido pedida la mano de Inés Compte.
Bellísima señorita hija de los distinguidos esposos Román Compte y Josefina Arcas, ante los cuales fué formulada la petición oficialmente.
¡Mi felicitación!

(Continúa en la pág. NUEVE)

JOYAS · MUEBLES · OBJETOS PARA REGALOS
LA CASA QUINTANA
AVE. ITALIA 74-76. TEL. A-4264-M-2146

Mathilde Cumont
Garantía de autenticidad parisienne, la obtiene adquiriendo su VESTIDO y SOMBRERO en esta casa.
Acaba de llegarnos otra nueva colección de modelos de la temporada en preciosas telas estampadas; alta novedad en colores y dibujos, en Chiffon y Foulard de los grandes magos PATOU, LELONG y CHANEL.
Prado Nros. 88 y 96

SE ALQUILAN para sus fiestas
LA
Casa Larin
Muebles para el Hogar y Oficina
Facilidades con absoluta reserva
ANGELES 6 y 10 · TELE. A 1810

SEMINARIO DE PRACTICAS DE LOS REGISTROS DE LA LEY HIPOTECARIA

Informe rendido al Rector de la Universidad, por el Dr. Dorta sobre la forma de desenvolverse y procedimientos de la ley

El Profesor Dr. Manuel Dorta ha elevado al Sr. Decano de la Facultad de Derecho de la Universidad de la Habana, un informe extenso explicando los medios de que se vale el Seminario de Prácticas de los Registros de la Propiedad. Estos medios, en síntesis, son dos:

PRIMERO: Creación de un ambiente similar al que se presenta en la realidad de la práctica profesional.

SEGUNDO: Una labor desenvuelta por los propios alumnos para que el trabajo que realicen tienda a despertar en ellos el espíritu de propia iniciativa y de independencia mental, para que el conocimiento adquirido pueda ser aprovechado y aplicado por el mismo alumno, y no se acostumbren a una dependencia intelectual que destruya o invalide sus iniciativas; contribuyendo de esta manera a hacer de los alumnos personas de criterio propio y de empresas independientes y no sometidos intelectuales.

LAS MEJORAS

El Dr. Dorta añade, después de rendirle un alto elogio a la cooperación del Dr. Carlos M. Moran:

No obstante lo que se lleva realizado, este Seminario se encuentra necesitado de las siguientes mejoras, para que su labor sea más eficiente aún:

a). Dos estantes especialmente confeccionados, uno para guardar los libros de la oficina del Registro, y otro para las obras jurídicas que a continuación se solicitan.

b.) Las obras jurídicas siguientes:

1o. Una colección completa de los Códigos y leyes y jurisprudencia publicada por el señor Angel C. Betancourt.

2o. Los Comentarios de Morell y Terry a la Ley Hipotecaria y su Reglamento.

3o. Los Comentarios de Galindo y Escosura a los mismos.

4o. El Diccionario Hipotecario de Odriozola.

5o. Los tomos y cuadernos que sobre legislación hipotecaria lleva publicados el Sr. Angel Clarens.

6o. Una colección completa de la "Jurisprudencia al Día", Sección Civil e Hipotecaria".

7o. Una Biblioteca.

Dr Scholl cura los piés
Este soporte alivia y elimina los callos plantales.
Corrección completa de juanetes.
En todas las peleterías finas un experto examinará sus pies gratis.
AGENTE GENERAL: ERNESTO CASTILLO
Obispo y San Ignacio Teléfono: A-1710.

LOS RESTOS DEL COMANDANTE RETIRADO SR. SOUVILLE LLEGARAN HOY EN EL CORREO JUAN SEBASTIAN ELCANO

A LAS NUEVE DE LA MAÑANA TOCARA EN NUESTRO PUERTO.—PROCEDE DE ESPAÑA. EL VAPOR ITALIANO "CHERCA" TRAE A CUBA MAS ESTATUAS PARA EL CAPITOLIO

A las 9 de la mañana de hoy tomará puerto el vapor correo español Juan Sebastián Elcano donde llegarán los restos del Comandante médico retirado del Ejército Nacional, Sr. Souville a quien se le tributarán honores militares partiendo el cortejo desde el muelle de San Francisco.

ESTRECHA VIGILANCIA

Por funcionarios de la Aduana se estableció ayer una estrecha vigilancia sobre el vapor americano Havana.

La más impenetrable reserva observaron esos funcionarios a la información periodística.

Dos distintas versiones corrieron sobre esas medidas, una la persecución de un supuesto contrabando de marihuana, y la otra el que a bordo y oculto y protegido por parciales, venía un peligroso criminal que intentaría desembarcar en la Habana.

Desde luego que las operaciones del buque no fueron interrumpidas, ni hasta la hora en que nos retiramos de los centros de información se haya registrado nada anormal.

EL CRISTOBAL COLON

Por el aerograma recibido a última hora del vapor Cristóbal Colón se sabe que dicho barco llegará a las 3 de la madrugada de mañana viernes y será despachado el sábado por la mañana.

Trae carga general y 300 pasajeros y procede de Bilbao, Santander, Gijón y la Coruña.

LOS QUE EMBARCARON EN EL TRASATLANTICO OROYA

Ayer al medio día zarpó para Vigo, Coruña, Santander, La Pellice, y Liverpool, el hermoso trasatlántico inglés Oroya, de la Mala Real inglesa que lleva carga general y numerosos pasajeros entre los cuales anotamos al señor Marcel Le Mat su esposa y sus nietecitas las niñas Maita y Madeleine Labarrere y la señora Anassi Dufrau.

El señor Lemat, distinguido miembro de la colonia francesa en la Habana y Gerente de la firma Dussaq y Compañía consignatarios en nuestro puerto de la Compañía del Pacífico, fué objeto de una expresiva despedida de parte de distinguidos elementos de nuestra sociedad donde justamente es apreciado.

Además va en el buque inglés Ruth Sketch y familia, Norman Carmeron y Sra. Hilario Oremas Nacho, J. R. Davionson, Remigio C. P. Crespo, Fernando Palces y familia, Adriano Gutiérrez, Silverio Martínez, Manuel Angulo, Antonio Hontanos, Manuel Pérez Martínez, Jesús Ristra Gerardo García, Carmen Crespo, Miguel Caballero, Benito Sierra.

El doctor Miguel Vivanco y señora, el diplomático peruano señor Pedro Mosquera, José García Fernández, Félix Alonso Fernández, Ventura Sánchez Quintero y familia, Baldomero González García, Remedio Longa González, Jaime Secren Gastón, Abelardo Camporredondo, Celestino Gómez Frenández, Arcadia Moretón Pura L. Morell, Maximina de Ferrer, Paulino González Otero y señora.

Marta Boy, Juan Boy, Daniel L. Mora, Olga Ziegher, Fidel Cornaechia Julio Medaglia, Marcelino García Rodríguez, Ramón Valle y familia, Clemente Cordero, Ldo. Antonio Bravo Acosta, Representante a la Cámara y a quien acompaña sus familiares.

José Alvarez González y familia, José Alvarez, Carlos Boig, Maximina Alvarez e hijos, Enrique Otero y otros.

El Oroya tomó un buen cargamento de productos cubanos para Europa.

EL HAVANA

Procedente de Tampico, Veracruz y Progreso llegó ayer el vapor americano Havana de la Ward Line que trajo carga general 37 pasajeros para nuestro puerto y 80 en tránsito para New York para donde siguió viaje ayer mismo.

En este vapor han llegado los señores Luis Clavel y familia diplomático chileno, Manuel Villagrain, Benito Carrillo, Roberto Tondera, Marcial Facio, el escultor peruano señor Ramón Espinosa, José B. Gavalda, el cónsul mexicano señor Carlos R. Méndez y familia, Augusto L. León, y familia; Ricardo Ferraez, Felisa Betancourt e hija y otros.

EL MUNARGO

De New York vía Nassau llegó ayer el vapor americano Munargo que trajo carga general y 41 pasajeros en su casi totalidad turistas y además a los señores Gómez y Benito Guzmán.

LLEGO FELIZMENTE EL SIBONEY

Mr. Thomas, el Agente general en la Habana de al Ward Line recibió ayer un cablegrama de New York anunciando que a las 5 de la tarde del Martes llegó a Nuew York procedente de la Habana, y sin tener novedad el vapor Siboney que había salido el ppdo. sábado de nuestro puerto y que se vió combatido por los malos tiempos que se registraron en las costas norteamericanas.

HOY LLEGARA EL JUAN SEBASTIAN ELCANO

Según aerograma recibido por el señor Manuel Otaduy, Agente de la Trasatlántica española en la Habana se sabe que el vapor correo español Juan Sebastián Elcano llegará a nuestro puerto a las 9 de la mañana de hoy procedente de Barcelona, Valencia, Málaga, Cadiz, Canarias y Santiago de Cuba con carga general y 60 pasajeros para este puerto y 25 en tránsito.

EL ULUA

De Puerto Limón y Cristóbal llegó ayer el vapor americano Ulua de la Flota Blanca que trajo carga general y 23 pasajeros para la Habana y 64 en tránsito para New York para donde siguió viaje ayer mismo.

En este vapor han llegado los señores Rolando Anglada, Alfonso Herrincia, Isabel Blackbuce e hija, Mario Lee, Eduardo Crespo y cuatro portugueses que fueron como polizones en dicho barco y que han sido devueltos por las autoridades de inmigración de la Zona del Canal de Panamá.

De tránsito va el diplomático panameño Juan Vallerino y familia.

LOS QUE EMBARCARON

Por la Ruta de la Florida embarcaron ayer Juan Uzal, Armando Romero Toledo, Juan Clark, Guillermo E. Babe y familia, Antonio Blanco López, Jesús Alvarez, Ibrahim Con suegra Jr. Alfredo Concuegra, Gayo Maldonado, Roberto Boyb.

LO SENTIMOS

El día 11 del corriente falleció en esta ciudad la niña Josefina Guerra y Flores, hija del inspector de Aduana señor José María Guerra.

La niña se vió súbitamente atacada de un cólico apendicular no resistiendo la operación.

Enviamos nuestro pésame al señor Guerra por pérdida tan sensible.

EL DR. CARLOS E. KOHLY

Próximamente embarcará en compañía de su esposa para Europa vía New York el Dr. Carlos E. Kohly, Director de la Revista Médica de Cuba y médico del puerto de la Habana, quien se propone despues de realizar una torunee por el viejo continente ir a Barcelona para tomar parte en el Congreso de la Prensa Médica Latinoamericana que se celebrará en aquella ciudad catalana en el mes de octubre próximo.

LOS FERRIES

Los ferries Joseph R. Parrot y Henry M. Flagler llegaron ayer de Key West con 26 wagones cada uno de carga general.

EL TRUTH

El vapor noruego Truth llegó ayer de Isabela de Sagua con un cargamento de arroz.

EL ATENAS

El vapor americano Atenas, llegó ayer tarde a última hora procedente de Puerto Castilla con cargamento de frutas en tránsito tres pasajeros para la Habana y cuatro en tránsito.

BARCOS QUE SALIERON

Salieron ayer el Cartago para Cartago, el Governor Cobb y los ferries para Key West los ingleses Oroya para Liverpool y San Gil para Puerto Castillo, el noruego Sudafricano para New York.

VAPOR ITALIANO CHERCA

El vapor italiano "Checa", de la Navigazione Libera Triestina S. A., de Trieste, próximo a llegar a este puerto, procedente de puertos italianos y españoles trae aproximadamente 3.000 toneladas de carga para la Habana. Es este el mayor cargamento de "carga general" que buque alguno haya traído desde hace años.

Como dato curioso, mencionamos que vienen en dicho buque los últimos embarques de estatuas, etc, destinadas al Capitolio de la Habana, entre las cuales vienen dos con un peso de unas doce toneladas cada una.

Los señores Bona y Compañía consignatarios en la Habana del Cherca los esperan para el día 27 del corriente.

DIPLOMATICO Y POLITICO PANAMEÑO

Procedente de New York llegó ayer el vapor americano Calamares de la Flota Blanca, que trajo carga general 17 pasajeros para la Habana y 17 pasajeros y carga general para Cristóbal.

En este barco, y como ya hemos anunciado viaja en tránsito para su país una personalidad distinguida en la vida política y diplomática de la república de Panamá, el Dr. Ricardo Eloy Alfaro. Primer designado a la Presidencia de la República y Ministro de su país en los EE. UU.

Acudieron a saludar al distinguido viajero el Ministro de Panamá en Cuba señor Andreve, el Cónsul General señor Menéndez, y el personal de la Legación y consulado, así como el señor Carlos A. Vasseurs, Ministro de Cuba en Panamá con quien el Dr. Alfaro cultiva distinguida y afectuosa amistad.

Para la Habana llegaron en este vapor los señores Carlos Díaz y señora, Fred Abbot y señora, Le Roy Benha y señora y José Mieton.

VAPORES A ESPAÑA
EXPOSICION DE SEVILLA
Si usted piensa viajar visítenos para comprar su equipaje. Precios de Liquidación.
EL LAZO DE ORO
Manzana de Gómez, frente al Parque Central.
Teléfono A-6485

Gran Rebaja de Vestidos
HEMOS SEPARADO VARIOS GRUPOS PARA PRECIOS DE
Verdadera Ganga
1er. Grupo. OLAN DE PURO HILO, a ..... $ 2.50
2o. Grupo.—OLAN DE PURO HILO con finos bordados, a 4.50
3er. Grupo.—WARANDOL DE HILO MUY FINO, blancos combinados con warandol bordado en colores, con chaqueta, a 11.50
4o. Grupo.—VOILE ESTAMPADO, pintas muy modernas y firmes, a 2.00
5o. Grupo.—VOILE FRANCES ESTAMPADO, preciosos estilos, a 5.75
Todos estos vestidos son una verdadera ganga.
¡VALEN EL DOBLE!
Bazar Inglés
LÓPEZ Y RIO, S. EN C.
IMPORTADORES DE SEDERIA Y NOVEDADES
AVENIDA DE ITALIA Y SN. MIGUEL.

¡OPORTUNIDAD!
BAULES HARTMANN
A PRECIOS POPULARES

$ 5.75 6.25 7.50 8.85
LOS MISMOS ESTILOS DE OTRAS MARCAS DESDE $18.00 HASTA $40.00
COMPLETO SURTIDO DE MALETAS DESDE $5. LOS BAULES "HARTMANN" SE VENDEN EXCLUSIVAMENTE EN ESTA CASA
50% MAS DE CALIDAD - 50% MENOS DE PRECIO
PELETERIA MERCADAL
S. RAFAEL 14 - HABANA
ESCOBAR 78 A-4061

Martín F. Pella y Cía.
Casa Fundada en 1887 · Avenida del Brasil 21 y 23, antes Tte. Rey
20 de Mayo
Hemos recibido un surtido extraordinario de telas de todas clases para celebrar esa fecha que coincide con el nuevo período de nuestro ilustre Presidente el General Gerardo Machado y Morales, y la inauguración del
Capitolio
que es uno de los edificios más hermosos y más grandes del mundo, obra del genial Secretario de Obras Públicas, Dr. Carlos Miguel de Céspedes.
Departamento de Camisas
Doscientos estilos distintos. Surtido de talla desde el 13½ al 16½. Empleamos para ellas telas especiales y dibujos exclusivamente para esta casa. Pidan LINCOLN y ATLANTIC en todos los establecimientos al detalle.
Banderas
Las tenemos en algodón y lana y en los tamaños que se deseen, especialmente CUBANAS y ESPAÑOLAS.
Comprar
Aconsejamos a nuestros amigos y clientes que lo hagan, que surtan bien sus casas, que tendrán muy buenas y abundantes ventas.
Entusiasmo
Existe en toda la República para festejar la toma de posesión del General Machado y admirar el suntuoso palacio del Capitolio que es un orgullo de la nación cubana.
No Olvidarse
que nuestra casa está situada en la Avenida del Brasil, que será la futura Avenida del Capitolio, o sea la vía de más tránsito y movimiento de toda la República.
Apartado 142. Telef. A-3445. Cable Pella.

M.E.C.D. 2016

Gacetillas

PRINCIPAL DE LA COMEDIA

Hoy a las 9 y media

La graciosa comedia en tres actos de A. Andrés de Prada

TODA UNA MUJER

tomando parte

RAFAEL LOPEZ SOMOZA

TEATRO NACIONAL

Se anuncia hoy el estreno en Cuba de la notable película El Carrousell de la Muerte, obra de intensa emoción en la que hay escenas bellísimas del carnaval de Niza y escenas de gran espectáculo en un circo ecuestre donde uno de los artistas dá el salto en automóvil sobre una jaula llena de leones.

Actuará con cambio de programa toda la compañía de ballet y números de variedades.

Mañana se anuncia el esperado estrenotreno de la gran película "Matrimonios por Contrato", obra de palpitante actualidad en la que se señala y se fustiga esa Ley que quiere convertir a la mujer en un objeto de mero pasatiempo.

Aumentando los atractivos del programa debutará la valiosa bailarina española Elia we Granados, elegante y notable artista, que estiliza los bailables españoles dándoles el sello de su personalidad artística. Elia presentará el bailable 'La Fiesta del Pilar' con todo el cuerpo de baile.

892 A 18.

GRAN TEATRO PAYRET

HOY: VARIEDADES Y CINE

Con los mejores números de su repertorio se despide esta noche del público de Payret, el aplaudido Trío Chapaneco, número de canto acompañado de guitarras que se hizo aplaudir en la breve temporada que finaliza esta noche.

También se despide el Cuarteto Bremen con números de bailes y couplets. En este conjunto se destacan aquellos artistas infantiles que tanto aplaudió el público con los nombres de Berta y Silvio.

Mañana viernes, en tanda de 9 y media, se estrena la gran película cubana Alma Guajira, cuyo estreno es esperado con impaciencia por el público de la Habana.

Los que han visto de prueba la preciosa película que ha filmado Orts-Films aseguran que será la más grata sorpresa para los que viviendo en Cuba, ignoran la belleza de los paisajes y esa vida campesina que fué antes nervio de nacionalidad, y tendrá que volver a serlo si volvemos los ojos a la campiña de la Perla del Caribe.

El inspirado compositor cubano, el más cubano de todos los músicos cubanos, Maestro Moisés Simons, ha compuesto una bellísima canción con el nombre de Alma Guajira, que será pronto popular, como todo lo compuesto por el eminente maestro, bella página musical, impregnada de sabor cubano que se cantará doquier se exhiba esta grandiosa película de Orts Ramos: Alma Guajira. 818 A 18.

TRIANON

BELL EN TRIANON

Hoy jueves y en las tandas elegantes de 5 y media y 9 y tres cuartos, se presentará una vez más el maravilloso ventriloculo Jorge Bell, con su compañía de 20 muñecos autómatas, presentando el número Bobby Prestidigitador, el cual hará pasar un buen rato tanto a mayores como menores, siendo este ventrílocuo el único en su clase y considerado como el mejor de los que han recorrido los distintos teatros de la Capital. Además se exhibe en dichas tandas la producción Fox titulada El Circo Aéreo, interpretada por Nancy Drexel y David Rollins.

A las 8 y media, Perdidos en el Artico, por H. B. Snow.

Mañana viernes y en las tandas elegantes de 5 y media y 9 y tres cuartos, se exhibe la interesante producción Fox interpretada por la actriz española María Casajuana, secundada por Lois Moran y George O'Brien, titulada A Ciegas.

En los turnos preferidos de 5 y media y 9 y tres cuartos del sábado y el domingo, se exhibe la monumental super producción de los Artista Unidos, última creación de la bella actriz Alice Terry, secundada por Ivan Petrovich, titulada Las Tres Pasiones, siendo esta producción dirigida por Rex Ingram, el famoso director de Los Cuatro Jinetes, Scaramouche y otras grandes producciones.

888 A 18.

FAUSTO

TEATRO SAENGER PARAMOUNT

5-7 9 p.m. HOY AL DOMINGO 40-60 y 80s NIÑOS 20s

Super-producción FOX

EL CAPITAN LATIGO

con VICTOR Mc. LAGLEN, CLAIRE WINDSOR, ARTHUR STONE, CLYDE COOK, JANE WINTON

No había hombre capaz de vencerle. Una bella mujer supo rendirle. El CAPITAN LATIGO sabía capear todas las tormentas pero no las del amor.

Sincronizada por la orquesta de 75 Profesores

VITAPHONE

LA VOZ LA PANTALLA

OIGA Y VEA

OVERTURA TANNHAUSER - por la filarmonica de NEW YORK de 107 profesores - MARY LEWIS soprano del Metropolitan Opera Co LARRY CEBALLOS - Compañía de Revistas. Cantos y Bailes

CARTEL DEL DIA

TEATROS

REGINA.—9 y 15: El Batey; De México vengo; números de variedades.

AUDITORIUM.—5 y 15 y 9 y 45: Negrín entre piratas; La Legión de los Condenados. 8 y 30: La Redada: cintas cómicas.

PAYRET.—Tarde y noche: películas cómicas; Bautismo de fuego; números de variedades.

NACIONAL.—Matinee y nocturna: Actualidades mundiales; A las seis de la mañana; Escuela del honor; números de variedades; El Carroussel de la Muerte.

MARTI.—Tarde y noche: La Cautiva de Shaghai; Matrimonios modernos. Tandas elegantes: Barítono Pulido.

PRINCIPAL DE LA COMEDIA.—9 y 30: Toda una mujer.

ACTUALIDADES.—8: comedias y revistas cinematográficas. 9 y 15: Música, Mujeres y Bailes. 10: cintas cómicas; El Dragón Rojo.

ALHAMBRA.—8: El Prisionero del amor. Segunda tanda: Vitaphone Alhambresco. Tercera tanda: Los Sábados de Gloria.

CINES

NORMA.—5 y 30 y 8 y 30: Noticiero de actualidades; La Cautiva; El Solterón.

VIOLETA. — Matinee y nocturna: una comedia; La historia de Marieta; La Flecha Fantasma; La Chiquilla del Barrio.

CUBA.—Tarde y noche: La Belleza bien entendida ;episodio cuarto de La sombra del gorila; Madame Pompadour; La Calle del Pecado; cintas cómicas.

RIVIERA.—5 y 15 y 9 y 30: Siberia. 8 y 15: Cuestión de honor; cintas cómicas.

LINDBERGH.—Matinee y nocturna: Auto nuevo y novia nueva; Botones dorados; Cariño de viejo; una revista.

NEPTUNO.—Tarde y noche: Cara de ángel; El Intruso; una revista de actualidades.

TRIANON.—5 y 30 y 9 y 45: presentación del ventrílocuo Bell; El Circo Aéreo. 8 y 30: Perdidos en el Artico.

OLIMPIC.—Tarde y noche: Tenga paciencia; episodio final de El jinete fantástico; Bajo el látigo imperial; La Bailarina de Granada.

RIVOLI.—Matinee y nocturna: Las tres pasiones; Venganza; una revista de actualidades.

VERDUN.—Tarde y noche: episodio 12 de Tarzán el Magno; Los huesos de la gruta; El Navegante del Aire; Nunca es tarde.

ENCANTO.—Matinee y nocturna: Ensueños; una revista de actualidades.

CAMPOAMOR.—Tarde y noche: El verdadero cielo; Veneno social; una revista de actualidades; presentación del Trío Siboney.

UNIVERSAL.—Tarde y noche: una revista de asuntos internacionales; episodio cuarto de Estudiantiles 1929; Los jinetes del valle; episodio tercero de La Banda Escarlata; Mujeres de mala fama.

LARA.—Tarde y noche: La Octava Maravilla; Los mercaderes del vicio; una revista de actualidades; Comida de ratones.

FAUSTO.—Matinee y nocturna: El Capitán Látigo; una revista de actualidades; una comedia; números por el Vitaphone.

INGLATERRA.—Tarde y noche: La campeona de foot ball; Sangre deportiva; La mujer disputada; una revista de actualidades.

VIVES.—Tarde y noche: Así es la vida ;episodio cuarto de Los Buitres del Mar; El Navegante del Aire; una revista.

IMPERIO. — Tarde y noche: Los maridos mienten; Labios aristocráticos; Rasúrate, papá; episodio final de La Flecha del Fantasma.

WILSON.—Matinee y nocturna: La Calle del Pecado; Linda colegiala; Tilita la del Circo.

ENSUEÑOS

ENSUEÑOS SE ESTRENA HOY EN EL "ENCANTO"

Ensueños, cinta seleccionada por la empresa del Encanto, para ser estrenada hoy, día de moda, corresponde a las esperanzas que en ella tienen puestas los propietarios de esta cinta.

Hecha con cuidado y no habiéndose reparado en gastos, tiene todos los requisitos para triunfar.

Se proyectará en los turnos elegantes de cinco y cuarto y nueve y treinta en el teatro Encanto y le augura mo un éxito rotundo.

Más adelante se estrenará en el teatro Encanto, otra película que habrá de llamar poderosamente la atención de los amantes del teatro del silencio.

Nos referimos a Acusación del Silencio, donde brilla el arte incomparable de la bellísima Alice Lake.

Acusación en Silencio, de trama plena de originalidad, es otro de los éxitos que se habrá de anotar Grandes Films, la empresa que tiene en cartera estrenos de primer orden y de los que mañana hablaremos.

Denegación, el drama intenso será presentado hoy en el cine Apolo y Dora.

893 A 18.

OLIMPIC

En las tandas de cinco y media y nueve y cuarent ay cinco, se estrena la película rusa Bajo el Látigo Imperial.

Producción de muchas emociones.

En la tanda de las 8 y media: Lily Damita en La Bailarina de Granada y el episodio final de El Jinete Fantástico (este episodio se exhibe, también, en la tanda de 5 y media).

Mañana: Mientras la Ciudad Duerme, por Lon Chaney.

Sábado 20 y Domingo 21, La Legión de los Condenados, una emocionante creación de Gary Cooper que supera a Alas.

885 A 18

TEATRO

LA PROXIMA TEMPORADA DE OPERA

Según la crítica teatral del "Corriere della sera" y de "Il Secolo" de Milan; diarios los más importantes de la Metrópoli musical del mundo, el tenor Nino Ederle ha alcanzado un ruidosísimo triunfo en el Teatro La Scala, cantando la Opera Rigoletto, la noche del 19 de Marzo.

Fué —dice Il Secolo— un Duca de Mantova impareggiabile. Obtuvo un suceso brillante en la cavatina del primer acto "Questa e quella". Interpretó deliciosamente "Parmi veder le lacrime" y tuvo que bisar, tras un clamoroso éxito, la canzonetta del cuarto acto, "La donna e móbile" haciendo alarde de una voz limpida, clara, nitida y de admirable seguridad en el registro agudo.

Ederle, está contratado por la Empresa Bracale Opera Co., para actuar en la próxima temporada lirica que habrá en Mayo con motivo de las fiestas patrióticas.

EN EL PRINCIPAL DE LA COMEDIA

Se celebró anoche la función a beneficio del primer actor Eduardo Vivas con el estreno de la obra de Manuel Linares Rivas, titulada "A Martillazos".

De la obra trataremos en breve, porque el espacio nos falta.

La interpretación fué óptima y Eduardo Vivas hizo gala de sus facultades.

Blanca Erbeya encantó al auditorio con sus tangos.

El beneficio de Vivas obtuvo un éxito ruidoso, y la numerosa concurrencia que asistió al acto salió complacidísima.

EL TEN CENTS

En el Teatro Nacional se estrenó anoche la interesante producción cinematográfica "El Carrousell de la Muerte".

El papel de protagonista está a cargo de la bella actriz Claire Rommer. Puede admirarse en esta película la fastuosidad con que se celebra el Carnaval en Niza.

La reaparición de la bailarina conocidísima de nuestro público Elia de Granados será el viernes próximo con "La Fiesta del Pilar" y Escenas Españolas.

Elia de Granados es una "danseuse" superba.

AMPARITO MEDINA

Con un programa atrayente celebrará su función de gracia la gran bailarina española Amparito Medina el día 22 del mes actual en el Teatro "Payret".

Ha escogido los mejores números de su repertorio y, además, tomarán parte en el programa artistas de varias compañías que actúan en la Habana.

En breve publicaremos el programa, que es, en realidad, atrayente.

UNA NUEVA OBRA DE LOS ROBREÑO

Gustavo y Carlos Robreño, acaban de escribir un entremés cómico dedicado a dos de los más altos valores escénicos actuales: Rafael López Somoza y María Arcos. Cada uno en su línea es un valor artístico indiscutible. Parece que los Robreño han querido dar oportunidad a los excelentes comediantes para lucir sus facultades en una obra notable por la gracia que campea en ella.

Será estrenada por la Compañía del Teatro Principal de la Comedia, el día 25, que es donde los mencionados artistas han logrado brillantísimos éxitos.

La interesante producción se titula "Neurastenia", y Rafael López Somoza, explicará al público los síntomas de la terrible enfermedad.

LUISA OBREGON

Luisa Obregón celebra esta noche en el Teatro Regina su función de beneficio.

Viene actuando la Obregón como característica en el género cubano desde las temporadas de Pous; la vimos en la Compañía de Santacruz y la recordamos cuando llegó a Cuba como tiple cómica. Siempre fué una artista valiosísima.

Se estrena "El Batey" zarzuela de Gustavo Sánchez Galarraga y Lecuona y la vista de Pous "De México Vengo", será puesta en escena.

Caridad Suárez cantará.

LOS TRIUNFOS DE PULIDO

Triunfa en Martí— [illegible] ha iniciado una brillante temporada de variedades y cine,—el aplaudi[illegible] cantante canario, Pulido, que en breve ofrecerá una gran función organizada por el virtuoso y cultísimo sacerdote Padre Viera que es nuestro querido compañero en lides periodísticas.

Pulido, después de una triunfal tournee por la República, ha vuelto a la Habana y está alcanzando ruidosos éxitos en Martí.

La función a beneficio de la escuela "El Salvador", del Cerro, ha de constituir un gran acontecimiento.

Si padece V. catarro crónico y la tos le molesta de madrugada, debe V. descongestionar sus pulmones con la emanación de Radio que contiene el

FIMOL BUSTO

PAYRET

AMPARITO MEDINA EL LUNES 22 EN PAYRET

El beneficio de la gran danzarina española será un acontecimiento artístico y un gran suceso económico para la simpática artista.

El programa es magnífico. Como número saliente podemos citar La Fiesta de la Danza en la que intervienen los más notables bailarines, músicos típicos, danzarines regionales.

Amparito Medina se presentará al público como tiple cómica en el entremes de los hermanos Quintero, La Bella Lucerito, en el que tomaran parte artistas del teatro Regina: Luisa Obregon, Totico y Paco Salas.

La agrupación artística gallega interpretará la comedia de Ramos Martín, El Sexo Débil.

Actuarán como atracción especial esta noche Emilio Medrano, Hortensia Coallas, Jorge Bell.

Las localidades para esta fiesta están de venta en la contaduría del teatro Payret, teléfono A-7157. Las lunetas solo cuestan peso y medio; las butacas un peso; la tertulia cuarenta centavos y el paraíso treinta centavos.

872 A 18.

WILSON

Gran temporada de verano, a base de función corrida de 2 p. m., a 7 p. m. y de 8 y media a 11 y media p. m., rigiendo los invariables precios de 10 centavos niños y 20 centavos mayores.

Para hoy, regio programa especial, con la comedia Linda Colegiala, por Jack Puffy; y las producciones, La Calle del Pecado, por Emil Jannings y Fay Wray y Tilita la del Circo, por William C. Fields, y Luisa Fazenda.

A las 5 y cuarto p. m., la comedia y la regia joya Paramount, La Calle del Pecado, por Emil Jannings y Fay Wray.

Mañana: La Hija del Corsario Rojo, por Rina de Liguoro y El Navegante del Aire, por Junior Coghlan.

Sábado 20: Los Amores de Casanova, por Ivan Monjouskine.

Martes 23: El Verdadero Cielo, por George O'Brien y Lois Moran.

881 A 18.

Gacetillas

TEATRO REGINA

Luisa Obregón y los autores de EL BATEY, Galarraga y Lecuona.

La magna función a beneficio de la notabilísima artista Luisa Obregón tendrá lugar esta noche en el Teatro Regina.

El estreno de la zarzuela "El Batey", que escribieron expresamente para esta función Galarraga y Lecuona, es el atractivo esencial del programa.

Gustavo Sánhez Galarraga concibió una acción criolla en el ambiente romántico colonial; con un asunto de trascendental interés sentimental combinó hábilmente las escenas trazando tipos en cuadros de admirable colorido costumbrista que parecen cromos calcados en las estampas del gran Landaluce.

Ernesto Lecuona compuso para "El Batey" una partitura bellísima, digna de su reputación; números criollos que sorprenderán al público como sorprendieron las páginas brillantes de "El Cafetal".

Luisa Obregón tiene a su cargo el personaje central de la zarzuela y en torno de la acción principal se desenvuelve una acción romántica en la que interviene el tenor y la tiple (Morin y Hortensia Coalla); Eddy López tiene a su cargo el tipo simpático del meztizo prohijado; y en el reparto figuran, además, las principales partes de la Compañía y todo el conjunto.

La orquesta será dirigida por Ernesto Lecuona.

Completará el programa la reposición de la revista de Pous, titulada "De México Vengo", y un gran acto de variettes y atracciones en el que tomará parte la eminente soprano Caridad Suárez, la danzarina española Amparito Medina, la concionista Celi Medina.

Los precios para la función de esta noche, son populares: un peso treinta centavos la luneta; y treinta centavos la tertulla.

Una escena de EL BATEY

Las localidades estarán de venta durante el día de hoy desde las nueve de la mañana, pudiendo separarse por el teléfono M-1407.

815. A-18.

ENCANTO

Hoy es día de moda y de estreno en el teatro Encanto.

La película seleccionada para los turnos elegantes de cinco y cuarto y nueve y treinta, es nada menos que la intitulada Ensueños, que viene precedida de grandes elogios de la crítica norteamericana, que la ha considerado como algo excepcional y único en su género.

Ensueños es una producción meritísima y la trama delicada y sencilla, es algo encantador que subyuga y seduce.

En la interpretación del papel de la protagonista está insuperable la bellísima Helene Costello, que ha sabido seguir con honor y provecho la tradición artística de la familia, iniciada esta tradición por su padre Maurice y continuada por Dolores, la hermana mayor, una verdadera luminaria de la pantalla.

Ensueños, como hemos dicho, irá en los turnos elegantes de cinco y cuarto y nueve y treinta, con una revista y una comedia.

En la tanda de las ocho se proyectará Dos Mujeres, una creación de Lea Perry.

Se acerca el estreno en el Encanto de Acusación del Silencio, otra cinta que como Ensueños, pertenece al acreditado repertorio de Grandes Films.

Acusación del Silencio, de trama original, está interpretada de manera incomparable por Alice Lake.

Se acercan los reestrenos de Los Enemigos de la Mujer, versión cinematográfica de la novela de Blasco Ibañez, cinta interpretada por Alma Rubens y Lyonell Barrymore y de Scaramouche, adaptación cinematográfica de la conocida novela de Rafael Sabatino, interpretada por Ramon Novarro, Alice Terry y Lewis Stone.

Scaramouche, fué dirigida por Rex Ingram

893 A 18.

IMPERIO

Consulado 116.—Teléfono A-5440

La empresa de este concurrido cine presenta para sus turnos de hoy un colósal programa con las producciones de gran atracción tituladas Los Maridos Mientes por Conrad Nagel; Labios Aristocráticos, por Montagu Lowe; Rasúrrate Papá, divertidísima comedia y el episodio 10 —final de la serie—La Flecha del Fantasma.

Los precios para hoy son 10 centavos la matinée y 10 centavos las damas y niños para la función de la noche en la que pagarán los caballeros 20 centavos.

Mañana se celebra en este teatro una función extraordinaria a beneficio de las empleadas de "Fox Films de Cuba" y en la que se glorifica a Dolores del Río con tres de sus mejores interpretaciones: Resurrección, Ramona y La Danza Roja.

722 A 18.

VIVES (VEDADO)

Hoy jueves, en primer turno, se exhibirá la divertida comedia de William Haines, titulada Así es la Vida, episodio 4 de la interesante serie Buitres del Mar y estreno de la gran producción de June Collier titulada El Navegante del Aire.

Mañana viernes: estreno de la producción de Phyllis Haver titulada En mi Barco Mando Yo.

Muy pronto: Alma Guajira, producción cubana.

886 A 18.

Gacetillas

VERDUN

HOY EN VERDUN: NUNCA ES TARDE, POR FRANCIS X. BUSHMAN

Para la función de hoy jueves, la empresa de este cómodo y simpjtico coliseo de la calle de Consulado, ha seleccionado un soberbio programa. La matinée comenzará a la una y media, costando los económicos 10 centavos los mayores y 5 centavos los niños. Por la noche, empezará a las siete y media y la luneta cuesta 20 centavos; exhibiéndose las siguientes cintas: 12 episodio 12 de la gran serie Tarzan el Magno, Los Huesos de la Gruta por Ted Wells; El Navegante del Aires, por Juinor Coghlan y Nunca es Tarde, por Francis X. Bushman.

Mañana: Ama y Aprende por Esther Ralston.

El sábado: Los Amores de Casanova.

El domingo: La Calle del Pecado y La Bailarina de Granada.

887 A 18.

TEATRO ALHAMBRA

El viernes 19 se estrena en Alhambra el sainete original de Pepe del Campo y música del maestro Jorge Anckermann, titulada El Solar de los Hampones.

Vitaphone Alhambresco le ha resuelto un gran problema a la Empresa, pues el público acude tan numeroso, que llena el teatro en la tanda de turno. Hace años que acudimos a Alhambra y por esa razón aconsejamos a los asíduos de Consulado y Virtudes no dejen de ir a ver Vitaprone Alhambresco y se convencerán de lo que decimos. No solamente se confirman "Pepín" y Villoch, la pareja insuperable con el éxito de Vitaphone sino que ya se ensaya otra obra de ellos que lleva por título M. Ch. D. o Kaleidoscopio Nacional que irá en los primeros días de mayo. La música que ha compuesto Anckermann es como todas las suyas, un emporio de bellezas melódicas.

Para hoy, en primera tanda: El Prisionero del Amor; en segunda tanda, Vitaphone Alhambresco y en tercera tanda, Los Sábados de Gloria.

Pronto: Jiménez e Iglesias.

891 A 18.

AUDITORIUM

En los turnos preferentes de cinco y cuarto y nueve y media se proyectará la sensacional creación de la Paramount, que tiene por protagonista a Gary Cooper y que lleva por título La Legión de los Condenados, con todos sus efectos y ruidos.

Luneta: 40 centavos.

En la tanda de 8 y media: George Bancroft y Evelyn Brent, en la cinta Paramount, La Redada. Luneta: 20 centavos.

La pareja de bailes clásicos Contini-Halasz se presentará nuevamente en la tanda de 9 y tres cuartos de hoy, ofreciéndole al distinguido público de Auditorium nuevos bailes.

Mañana: La Mujer Disputada, con Norma Talmadge y Gilbert Roland.

El sábado, reaparición de Caridad Suárez, tiple cubana y del popular tenor Medrano.

895 A 18.

TEATRO MARTI - HOY

Sensacional ESTRENO EN CUBA

LA CAUTIVA de SHANGHAY

con BERNARD GOETZKE el Lon Chaney europeo y CARMEN BONI

El Este contra el Oeste. El choque de dos razas y de dos civilizaciones. Emocionantes escenas directas de la Revolución China

PULIDO en la escenificación de HIJITO MIO y FLORETE y PATAPON, MATRIMONIOS MODERNOS

Tandas Continuas de 2½ a 7 y 8 a 11½

Antes de las 4 20¢ · Después de las 4 40¢

CAMPOAMOR HOY

2 p.m y 8 p.m.

La interesante película de Olive Borden y Jack Pickford

VENENO SOCIAL

3 1|2, 5 1|4 y 9 y 1|2

Estreno de la producción Fox con George O' Brien y Lois Moran,

EL VERDADERO CIELO

Y EL TRIO SIBONEY

Sábado, debut de LUIS DE IBARGUEN, notable tenor mexicano

PAYRET MAÑANA ESTRENO

ORTS FILM presenta la primera Superproducción Cubana

Alma Guajira

el drama de M. SALINAS adaptado a la pantalla por M. ORTS RAMOS

Gran próloco escenificado del maestro VALLÉS de ambiente y música criolla por los mismos artistas de la película y la soprano GLORIA D'ARMIÑAN - Música cubana adaptada a la película por el Mtro ROJAS

Adornos florales por el gran jardín EL CRISANTEMO

hoy - Teatro ENCANTO - hoy

5½ y 9½ — 5½ y 9½

DIA DE MODA — ESTRENO EN CUBA

"Grandes Films" presenta la Sensacional producción

ENSUEÑOS

por HELENE COSTELLO

y REX LEASE

Un bello romance de amores que sorprenderá a Vd por sus bellas escenas

Gran Orquesta de 15 profesores y Órgano con los maestros LANZ y TRAVERSI

5½ 50¢ 9½ 80¢ y $1.00

Tanda de las 8 LUNETA 30¢

DOS MUJERES

M.E.C.D. 2016

Cinema Riviera

HOY SIBERA, POR EDMUND LOWE Y ALMA RUBENS

Siberia, la grandiosa cinta de la Fox, interpretada por Alma Rubens, Edmund Lowe y Lou Tellegan, se estrena hoy jueves en el Riviera, en las tandas elegantes.

En la tanda inicial de las 8 y cuarto se exhibe la cinta interpretada por George O'Brien, titulada Cuestión de Honor.

Mañana viernes, día de moda, se estrena en el Vedado en este teatro la grandiosa cinta de la First National interpretada por el notable actor Johnnie Bruke que se titula El Beso de Despedida que se exhibe en las tandas elegantes.

El sábado: En las mismas tandas debutará el afamado tenor mexicano Luis de Ibarguen, que nos deleitará con lo mejor de su selecto y variado repertorio.

El Fanático o La Doncella del Canal, es el título de la gran joya de la Universal magistralmente interpretada por la favorita pareja Sally O'Neilly y Malcolm Mac Groger que se estrena en este teatro en las tandas elegantes del domingo 21.

Juan Pulido, el notable barítono español se despide del público de la Habana en este teatro el día martes 23, para esta grandiosa función que dará principio a las 9 y medio ha escogido el señor Pulido lo mejor y mas moderno de su selecto repertorio. La empresa no ha alterado el precio para esta función, regirán los precios de 50 centavos luneta.

El domingo 21 habrá una gran matinée a la 1 y media, amenizada por la orquesta exhibiéndose una Revista de Asuntos Mundiales; dos cintas cómicas; los episodios 5 y 6 de la emocionante serie El Espectro de Bronce y las cintas Policía ein Esposas por Farrell Mc Donald; Los Jinetes del Valle por Kent Maynard y Cronista Sensacional, por William Haines.

Muy pronto se estrenarán las cintas El Desertor, por Richard Barthelmess y El Pecado Redentor, por Dolores Costello.

El día 24, la Asociación de Estudiantes de Medicina presentará en este teatro al eminente psicólogo y consultor internacional Profesor Langser.

884 A 18.

LA EXCURSION CUBANA QUE IRA A SEVILLA ESTA ORGANIZADA MINUCIOSAMENTE POR ELEMENTOS CAPACITADOS Y DE RECONOCIDA RESPONSABILIDAD MORAL Y MATERIAL.

CINE

LA CAUTIVA DE SHANGHAI

(Con Carmen Boni y Bernard Goetzke)

No ha escatimado los medios la dirección de esta película, en ningún sentido, a fin de dar mayor realce a los efectos pretendidos que, por su misma naturaleza, son ambiciosos. Y, al emplearlos, ha predominado cierto buen gusto dentro del ansia natural de novedad que, indudablemente, ha de aguijonear a todo productor.

En la introducción, por ejemplo, hay una visión de maquinaria que resulta ser la rotativa, no de uno sino de varios de los grandes diarios ingleses. Luego, en cuádruple grupo, una vista de otros tantos aspectos de la lucha empeñada en China. En vez de los acostumbrados comparsas, marchando más o menos marcialmente, con los trucos necesarios a causar la impresión de que unos cuantos centenares de hombres son un numeroso ejército, aquí vemos una porción del chino, dando a la situación visos de realismo que nos colocan, por decirlo así, en medio de ella.

Los tipos de manchúes y mongoles han sido seleccionados con el mismo cuidado con que en el Norte escogen a los de bandidos, malhechores y gentes de esa ralea. ¡Qué diferencia entre esas caras patibularias y la placidez de los sonrientes muchachos que lavan nuestra ropa y nos venden frutas y otra porción de cosas en sus pintorescas y ordenadas tiendecillas! Creo, sí, un error que, con todas sus cualidades y facultades de actor, se haya dado a Bernard Goetzke el papel de General Ling Tchang. Sus ojos verdosos desdicen del tipo que personifica. A pesar del maquillaje, no causan la impresión de la mirada oblícua característica del chino. Con haberlo hecho un militar bolchevique, al servicio de los rebeldes de Shanghai, se hubiera solucionado el problema.

El argumento de la película es claro y evidente. No hay en él enredos ni sorpresas. Se va desenvolviendo, a medida que ocurren los diversos episodios, algunos de los cuales son bastantes interesantes. El modo con que Li, la traviesa doncella siberiana, consigue engañar al soldado, para que Mrs. Sinclair logre abrir a su esposo, está bien imaginado y cabe en lo posible. No así las carreritas de aquélla, de columna a columna, a pocos pasos del centinela que sólo oye la última de ellas.

La escena cumbre es la "Scarpiada" del Generalísimo. Está visto que Sardou sabía lo que se hacía. Goetzke le da una interpretación de impasibilidad, segura del triunfo, que sólo se desenfrena por momentos, para tornar a dominarse, que impresiona de veras.

La Boni hace de su papel un estudio concienzudo. Adopta una actitud de valerosa resignación, amoldándose a las eventualidades. Exceptuando instantes de desfallecimiento, bien naturales, que, a veces, plasma con honda potencia emotiva es la mujer dispuesta a todo por salvar a su esposo. En otras ocasiones, empero, desentona un poco por la misma intensidad que pretende dar a sus gestos y miradas. El doble juego en el banquete me pareció algo forzado. Al hablar del banquete no quiero pasar por alto los estupendos juegos malabares con los platos y la tira de papel. Si no hay truco, y por mucho que traté de descubrirlo no pude dar con indicios de que existiese, los artistas son admirables de destreza. También observé en esta escena mucha disciplina entre los actores chinos, ciñéndose cada uno a su papel y no tratando de despuntar indebidamente, como los europeos y norteamericanos.

El corresponsal, único tipo cómico de la película, hecho con todos los convencionalismos de tal por John Westermann, apelando siempre a los mismos recursos para causar hilaridad.

Agna Petersen muy bien de Li, la criadita siberiana, cuya actuación resulta tan simpática.

El final es efectista por todos conceptos, pero en el sentido legítimo y amplio de la palabra. La doble acción, derrota de desbandada sufrida por los chinos y desmoronamiento completo de todas las esperanzas del General Ling Tchang, va cristalizando y complementando aquélla a ésta, en una serie de cuadros en que la acción dramática se acelera muy acertadamente para impresionarnos.

Goetzke muy bien en la muerte y en toda la escena anterior. Es actor de fibra a quien me gustaría ver en otro papel. Jack Trevor en el Ralph Sinclair también adopta la estereotipación del personaje, pero tiene momentos en que presta plasmación de hondo dramatismo a su labor.

Para terminar, "La Cautiva en Shanghai" tiene hermosos aspectos pictóricos y los detalles técnicos han sido calculados con mano hábil y experimentada.

J. J. V.

Gacetillas

(Viene de la pág. ocho)

TEATRO MARTI

LA CAUTIVA DE SHANGHAI Y SONNY BOY POR PULIDO

La Cautiva de Shanghai, película magnífica que hace honor a la cinematografía europea y en la que triunfan la belleza soberana de Carmen Boni y el arte sobrio y espléndido de Bernard Goetzke, el maravilloso "Lon Chaney europeo", alcanzó un verdadero triunfo en el teatro Martí. A la emoción del asunto sentimental que le sirve de eje, hay que unir en esta cinta, los episodios dramáticos de esa colosal llamarada revolucionaria que se levanta en la vasta república oriental. La guerra civil china llevada en todo su realismo al 'ecram" hacen que esta película no solo interese si no que apasione al público.

Hoy se repite La Cautiva de Shanghai a las 3, 5 y cuarto y 9 y media. A las 4 y a las 8 y media va Matrimonios Modernos, la deliciosa comedia francesa de Hennequin y Weber.

En los turnos preferidos de 5 y cuarto y 9 y media, actuará una vez más el eminente barítono Pulido, que destaca en su soberbio programa de tangos y canciones, la escenificación de la sentimental canción Sonny Boy (Hijito mío) de Al Johnson, que tan magistralmente interpreta el gran artista.

Horarios y precios para la función de hoy son los corrientes: Dos y media a siete y ocho a once y media, con veinte centavos la luneta para los espectadores que entren antes de las 4 y cuarenta centavos, después de esa hora, con el derecho del público a permanecer el tiempo que guste en esa cómoda sala del Martí la mejor ventilada "naturalmente" y con el aliciente de una orquesta única en la Habana, que componen 20 profesores.

Para el sábado, dos grandes novedades: Las Tres Pasiones, gran película de los Artistas Unidos, con Alice Terry e Ivan Putrovich y la escenificación de "Chau Chau", por el gran Pulido.

809 A 18.

FAUSTO

Hoy es el día señalado para el estreno de la producción Fox titulada El Capitán Látigo, cinta ésta de una comicidad extraordinaria. Desempeñan el papel principal el conocidísimo actor Victor Mc Yaglen, Claire Windsor Clyde Cook y otros más.

Los números de Vitaphone que acompañan a esta película son los siguientes: La orquesta filarmónica de New York, compuesta de 107 profesores ejecutará una de las overturas más difíciles. Mary Lewis soprano del Metroyolitan Opera cantará varias romanzas acompañada del coro. Larry Ceballos gran compañía de revistas que triunfan en Broadway en varios números de cantos y bailes.

Ante este programa tan excelente se verá como siempre tan concurrido el Templo del Vitaphone y del Movietone por lo que se pone en conocimiento del público que venga temprano y obtendrá buen asiento.

Los precios de esta empresa son absolutamente invariables. Ha quedado terminado el nuevo sistema de ventilación para beneficio del público.

889 A 18.

UNIVERSAL

En el ventilado y cómodo salón de las mil lunetas de Egido y Monte, se ha confeccionado para hoy un soberbio programa en el que figuran las siguientes cintas:

Estreno de una Revista de asuntos internacionales.

Estreno de una Aventura 4a. de Estudiantiles de 1929, titulada Calford en el Cine.

La regia película del Oeste en 5 actos, por Ken Maynard titulada Los Jinetes del Valle.

Estreno del episodio 3 de la emocionante serie en 10 episodios, por Neal Hart, titulada La Banda Escarlata. El episodio se titula La Catarata Fatal.

La Compañía Cinematográfica Cubana presenta a Irene Rich en la gran obra en 8 actos, titulada Mujeres de Mala Fama.

El precio de la matinée y noche, es de 10 centavos la luneta.

845. A-18

Gacetillas

CAMPOAMOR

HoyHOY: EL VERDADERO CIELO Y NUEVOS NUMEROS POR EL TRIO SIBONEY

Hoy en los turnos principales de 3y media, 5 y cuarto y 9 y media, se exhibirá el estreno de la Fox, El Verdadero Cielo, interesante producción con George O'Brien y Lois Moran. En las otras tandas se exhibirá Venena Social, gran drama de Olive Borden y Jack Pickford.

En los turnos elegantes de tarde y noche, se presentará nuevamente el Trío Siboney con un repertorio completamente nuevo.

Mañana El Desertor, la interesante película de Richard Barthelmess y El Cameraman de Buster Keaton.

El sábado con El Pecado Redentor, película Warner, con Dolores Costello y Conrad Nagel, hará su debut el notable tenor mexicano Luis de Ibarguen, artista de valer indiscutible que dejará satisfecho a cuantos tengan el placer de escucharlos.

El domingo una gran matinée con comedias y las películas El Mundo al Día de Dorothy Mackaill y Jack Mulhall; El Pecado Redentor, de Dolores Costello y El Teatro Siniestro de Laura La Plante.

El lunes Las Tres Pasiones de Alice Terry e Ivan Petrovich.

El martes: El Carrousel de la Muerte.

El miércoles: Alma Guajira, la producción cubana.

El jueves: Cara de Angel de Norma Shearer.

En la semana entrante debut de Helen Seegers, soprano californiana, que viene directamente desde New York, para actuar en Campoamor. Miss Seegers viene recomendada por el popular Bohr, quien nos la recomienda como algo muy bueno.

879 A 18.

NEPTUNO

CARA DE ANGEL EN NEPTUNO HOY.—PULIDO EL SABADO

En la matinée o tanda continua de 2 y media a 7 p. m., se exhiben hoy en Neptuno las producciones Cara de Angel, producción Metro Goldwyn por Norma hearer y Lowel Sherman y El Intruso, producción Universal, por Glen Tryon, una comedia y una revista. Luneta, 20 centavos, entrando antes de las 4 y 30 centavos después de esta hora.

Por la noche, en primera tanda, se exhibe El Intruso, por Glen Tryon. Luneta: 20 centavos.

En la tanda elegante de las 9 y media, se estrena la producción Metro-Goldwyn, Cara de Angel por Norma Shearer y Lowel Sherman. Luneta 30 centavos con derecho a entrar desde las 8 y ver las dos tandas por el mismo precio.

Debut de Pulido el sábado y estreno de Tres Pasiones, por Alice Terry e Ivan Petrovih.

El domingo, grandiosa matinée actuando Pulido.

En la próxima semana, grandes novedades.

Mañana viernes: El Teatro Siniestro.

890 A 18.

INGLATERRA

Gran temporada de verano a base de función corrida de 1 y media p. m., a 11 y media p. m., rigiendo los invariables precios de 10 centavos niños y 20 centavos mayores.

Para hoy, magnífico programa extraordinario, con la comedia La Campeona de Foot Ball y las producciones Sangre Deportiva por Richard Dix y La Mujer Disputada, por Norma Talmadge y Gilbert Roland.

Mañana: Tentación Irresistible por Nancy Carroll y Richard Arlan; y La Octava Maravilla, por Renee Adoree.

Sábado próximo: Los Amores de Casanova por Ivan Mosjoukine.

Martes 23: La Reporter Relámpago, por Bebe Daniels.

Miércoles 24: La Fortuna es del Audaz, por Richard Dix.

882 A 18.

CUBA

HOY: LA CALLE DEL PECADO POR EMIL JANNINGS

Soberbio es el programa que para las dos funcione sde hoy jueves nos prometen en el ventilado y cómodo cine de la calle Suárez. La tanda popular dá comienzo a las cinco y cuarto con la comedia Belleza Bien Entendida; el episodio 4 de la serie por William Fairbanks titulado El Jinete Aéreo, la producción joya por Lilian Gish y Antonio Moreno que se titula Madame Pompadour y la super producción por el eminente trágico Emil Jannings que lleva el título de La Calle del Pecado.

Por la noche, a las ocho y cuarto, el mismo programa de la tarde.

Mañana: Función dedicada a las damas con La Sangre Habla por David Rollins: La Traición del Destino, por John Gilbert y Los Maridos Mienten, por June Collier y Conrad Nagel.

Sábado 20: Cuando la Ciudad Duerme por Lon Chaney.

880 A 18.

LARA

La Octava Maravilla por Rene Adoree y Allan Hale, Los Mercaderes del Vicio, por Thomas Meighan, con una Revista mundial y la simpática comedia titulada Comida de Ratones, por Monty Banks, completan el programa que para hoy se anuncia en este concurrido cine de Prado y Virtudes y al precio de 20 centavos la luneta.

Mañana: El Verdadero Cielo y Labios Vírgenes.

889 A 18.

¿TOSE?
PRUEBA GRATIS
ALQUITRÁN
Legítimo de
PINO POR SARRÁ
Sólo una muestra a cada persona mediante la presentación de este anuncio, en la Droguería Sarrá, mañana.

HABANERAS

Viene de la página SIETE

FESTIVAL BENEFICO

EN MARTI

Una junta interesante.

En Villa Lita.

Convocada por la señora de Pennino, mi buena amiga Lita, tan bella como caritativa.

Se celebró con la reunión de un grupo numeroso de damas de esta sociedad.

Tenía por objeto tomar acuerdos sobre la gran función que se viene organizando a beneficio de la Escuela Nocturna El Salvador.

También se dedicará una parte de sus productos a las obras piadosas que realiza desde la Parroquia del Cerro el popular Padre Viera.

Fiesta de amor y de caridad.

El lunes en el teatro Martí.

Obra de Gustavo Sánchez Galarraga, nuestro gran poeta y autor teatral, es el programa que pronto quedará ultimado.

Cantará Pulido.

Notable barítono canario.

Desde el primer momento brindó su concurso, tan valioso siempre, al que es su amigo y paisano, el Padre Viera.

La señorita Dalia Iñiguez, la exquisita recitadora, siempre aplaudida y admirada, tendrá a su cargo también algunos números del programa.

El querido maestro Gonzalo Roig, Director de la Orquesta Sinfónica de la Habana y de la Banda Municipal, ha brindado también su concurso.

Como el notable tenor Valentín Urrestarazu, la soprano María Fantoli, Lecuona, gran pianista y compositor, y otros distinguidos elementos de nuestro mundo artístico.

La nueva empresa del teatro Martí, señores García y Portuondo, queriendo contribuir por su parte al éxito económico del festival, ha dado al padre Viera toda clase de facilidades.

Contra su norma de no ceder el teatro para beneficios, ya que quieren mantener un espectáculo igual con precios inalterables, han hecho una excepción única.

Bello rasgo.

Digno de encomio.

En la expresada junta de la señora Lita S. de Pennino quedaron distribuídas más de doscientas localidades.

El primer palco vendido lo adquirió el siempre espléndido Pepín Rodríguez.

Pagó por él 50 pesos.

DE ALTA

Margot Castro Montejo.

Gentil y graciosa señorita.

Recluída pasó varios días en el pabellón de pensionistas Avelino González, de la Quinta de Dependientes, después de sufrir la operación de la apendicitis.

Practicada fué con su proverbial maestría por el doctor Félix Pagés.

Ha sido dada ya de alta.

¡Enhorabuena, Margot!

NUEVO COMPROMISO

De amor.

Siempre una dulce nueva.

Es hoy la de un compromiso sancionado oficialmente que me complazco en dar a conocer.

Por el señor José María Ibáñez, gerente de los importantes almacenes El Aguila, ha sido pedida para su apoderado y socio industrial, el joven Domingo González Roca, la mano de Curusa Fernández Roselló.

Encantadora señorita.

Oriunda de Cienfuegos.

Ante los distinguidos esposos Fernández Roselló fué hecha la petición de su gentil sobrina.

No demorará la boda.

¡Mi felicitación!

(Continúa en la pág. ONCE)

UN DECRETO REFERENTE A LAS FIANZAS PARA LAS MERCANCIAS

No es exigible la fianza a las mercancías que lleguen a este puerto de trasbordo o tránsito para otro país cualquiera

EXIGIBLE EN TRANSPORTE DE PUERTO A PUERTO

El Presidente de la República a propuesta del Secretario de Hacienda ha firmado un Decreto cuya parte dispositiva es la siguiente:

RESUELVO:

PRIMERO: Que tanto el párrafo octavo del Decreto 1540 de 12 de septiembre de 1928, como el artículo 201 de las Ordenanzas de Aduanas, han de entenderse en el sentido de que la fianza que allí se establece no es exigible para las mercancías que lleguen al puerto de esta capital de trasbordo o en tránsito para otro extranjero; sino en los casos de transporte de mercancías de puerto a puerto de la República.

SEGUNDO: Que tanto por los licores, aguardientes o alcoholes de producción nacional, cuanto por los de procedencia extranjera que se embarquen para puertos extranjeros en buques que no fueran de vapor de línea conocida con itinerario fijo o embarcaciones que no fueran de las de ruta fija con itinerario conocido, se exija la garantía y cumplimiento de los requisitos a que se contrae el Decreto número 1568, de 14 de septiembre de 1928.

TERCERO: El Secretario de Hacienda e independientemente de la señalada en el Decreto número 1568 de 14 de septiembre de 1928, queda autorizado para exigir la garantía que estime conveniente en defensa de los inntereses del Fisco en aquellos casos en los que, a su juicio, existan indicios racionales para suponer que el buque conductor de la mercancía, sujeta al pago de derechos de importación, no ha de efectuar su descarga en el puerto extranjero de destino.

CUARTO: El Secretario de Hacienda queda encargado del cumplimiento de este Decreto, que empezará a regir desde la fecha de su publicación en la Gaceta Oficial.

Dado en el Palacio de la Presidencia, en la Habana, a los doce días del mes de abril de mil novecientos veinte y nueve.

Gerardo Machado,
Presidente.

Santiago Gutiérrez de Celis
Secretario de Hacienda

Un Sargento Fué Agredido

Al tratar de detener a un individuo recibió lesiones

Francisco Domínguez Guerra, del comercio y vecino de la habitación número 30, situada en el tercer piso de la casa Santa Clara 9 denunció a la policía, que de la misma le habían hurtado prendas y ropas por valor de 90 pesos, sospechando de un individuo nombrado Eladio Pargas, vecino de Menocal número 56 que frecuentemente lo visita por ser su amigo.

MATRIMONIO EN DISCORDIA

Bernarda Fontani Martínez, de la Habana, de 18 años de edad, vecina de Chacón número 31, denunció a la policía que su esposo Arsenio Puig Diéguez, con el que contrajo matrimonio hace seis meses, trató de darle muerte en el día de ayer, por negarse ella a sus propósitos de trasladarse para la casa número 39, de la calle de Aguila, con motivo de tener en su casa a sus padres.

Agregó la denunciante que el acusado se llevó un hijo de ambos que cuenta un mes y medio de nacido, aprovechando de que su papá Camilo Fontani Rivas, había salido en busca de la policía.

SARGENTO AGREDIDO

El sargento Vasallo, de la duodécima estación, acusó anoche de un delito de atentado a Claudio García Villar, natural de España, de 30 años, industrial y vecino de General Lee número 66, con motivo de haberlo agredido al proceder a su arresto en los momentos que sostenía una reyerta con otro individuo que logró fugarse, encontrándose ambos en el interior de la bodega que está situada en la esquina de Santa Emilia y Paz.

El acusado se encontraba en completo estado de embriaguez alcohólica, siendo puesto a disposición del señor juez de guardia que lo era anoche el doctor Leopoldo Sánchez competente juez correccional de la sección tercera.

RIALTO

Mañana VIERNES 19 Mañana

INAUGURACION
DE LA TEMPORADA DE VERANO
FUNCION CONTINUA
DE 2 DE LA TARDE A 11.30 DE LA NOCHE
¡¡MAGNIFICOS ESTRENOS!!
¡¡GRAN REBAJA DE PRECIOS!!
ANTES DE LAS 5 DE LA TARDE
20 - Centavos
Y DESPUES DE LAS 5 DE LA TARDE
40 - Centavos
LOS NIÑOS PAGARAN A CUALQUIER HORA
20 - Centavos
:- ENTRE Y SALGA -:
:- CUANDO QUIERA -:

A las 2 y 30 - 5 y 30 y 9 y 45
SE EXHIBIRA LA COLOSAL PELICULA FIRST NATIONAL,

ESTRENO EN CUBA
"TERESA RAQUIN"
Maravillosa adaptación cinematográfica de la emocionante novela de
EMILIO ZOLA

JOHNSON
CERA PARA LUSTRAR
Limpia, da brillo y conserva en buen estado
PISOS, MUEBLES, PIANOS
LINÓLEUMS, OBRAS de MADERA
y AUTOMÓVILES
Un artículo necesario en el hogar.
A la venta en droguerías, almacenes, tiendas, ferreterías, etc.
Distribuidores: ROQUE & FRANCESCHI
P. O. Box 2196, Habana
S. C. JOHNSON & SON, Racine, Wis., E. U. A.

TEATRO NACIONAL
HOY JUEVES — Gran Exito de la Película — ESTRENO EN CUBA
EL CARROUSELL DE LA MUERTE

Una escena de la obra.

Una de las producciones cinematográficas de más lujo, más intensidad de acción y más originalidad que se ha presentado en Cuba, la escena

SALTO DE LA MUERTE SOBRE LOS LEONES

es de un grandioso efecto y positivamente un gran triunfo de la fotografía animada.

CAMBIO DE PROGRAMA
por la compañía de
REVISTAS Y VARIEDADES

Elia de Granados.

Notables números de conjunto por el Cuerpo de Bailes
Couplets y Canciones por el TRIO MARVELS
Números Coreográficos por KETTY y LU.
DUETTOS por LES VALENTINO, JAZZ BAND y ORQUESTA.
Mañana debut de la notable bailarina española
ELIA DE GRANADOS
quien presentará entre otros números "LA FIESTA DEL PILAR" Jota aragonesa en combinación con el Cuerpo de Bailes.

Les Valentino.

Leyendo el contrato en que no interviene el amor.

Teatro Nacional
MAÑANA, VIERNES, DIA ESPECIAL
Estreno en Cuba de la gran película de actualidad palpitante, titulada
Matrimonios por Contrato
Interpretada por la gran actriz de la pantalla Patsy Ruth Miller
MATRIMONIOS POR CONTRATO
es el tema de actualidad en los Estados Unidos y en muchas naciones del Universo, donde se quiere establecer esta ley que muchos consideran como una legalización del concubinato.
EL MATRIMONIO A PRUEBA... es algo que dá al traste con la tradición, con la honorabilidad del hogar, con el porvenir de los hijos...
LAS MUJERES, eternas soñadoras de la felicidad, son las que más han protestado contra esa Ley, basada en las teorías del Juez Americano BEN B. LINDSEY.
Por eso la película
Matrimonios por Contrato
se ha exhibido en los Estados Unidos ante un contingente enorme de damas.
La película se exhibirá mañana y pasado en
EL TEATRO NACIONAL
al precio de 50 centavos la luneta. Precio mínimo a que accedió el concesionario de la exclusiva para las Américas y que discutió en beneficio del público la Empresa del TEATRO NACIONAL.
Esta película se ha exhibido en los Estados Unidos al precio de $2.00 luneta.
PROGRAMA NATALINI. GARANTIA DE EXITO

M.E.C.D. 2016

MERCADO DE AZUCAR

NUEVA YORK, abril 17. (AP). — Compradores y vendedores de crudos se encontraban hoy muy distanciados para llegar a realizar negocios. Se ofrecieron azúcares de Cuba en firme, para embarque en la primera quincena de mayo a 1 15/16 cts., costo y flete, pero las refinerías no estaban dispuestas a pagar más de 1 7/8 centavos. Uno o dos lotes de Filipinas a flote se ofrecieron al principio a 3.71 cts., sin atraer compradores y más tarde se compraron algunos a 3.74 cts. En ausencia de ventas confirmadas, el precio continúa nominal a 3.71 centavos.

El mercado de futuros abrió sin cambio a un punto más bajo, fluctuando ligeramente los precios durante toda la sesión. Cerró el mercado sin cambio a 2 puntos más bajo, con ventas de poco más de 34 mil toneladas. El acontecimiento más notable del día fué la liquidación de mayo.

Mes	Abre	Alto	Bajo	Crre.
May	189	190	189	189
June				193
July	201	202	200	201
Sept.	206	207	206	206
Oct.	209	209	209	209
Nov.				211
Dec.	212	213	211	212
Jan	215	216	215	215
Mar	218	218	217	218

Hubo hoy ofertas de granulado a 4.82 y medio cts., para la ciudad y 4.85 para fuera de ella, las que se cree que bastaron para satisfacer la demanda. Todos los contratos concertados hace un mes están prácticamente liquidados esperándose que dentro de poco se anime la demanda.

MERCADO LOCAL DE AZUCAR

Permanece quieto este mercado local de azúcar. Las existencias en los Almacenes Afianzados del puerto de la Habana, en el día 13 del actual, ascendían a 62,369 toneladas.

Han terminado la molienda los centrales siguientes:

Agramonte, en Camagüey, con una producción de 317,262 sacos y un estimado de 400,000.

Los Caños, en Guantánamo, con una producción de 110,966 sacos, y un estimado de 120,000.

Elia, en Santa Cruz del Sur, con una producción de 341,148 sacos, y un estimado de 380,000.

Portugalete, en la Habana, con una producción de 79,000 sacos y un estimado de 85,000.

Santa Isabel, en Casilda con una producción de 96,752 sacos y un estimado de 125,000.

Hasta la fecha han dado por terminada la molienda cincuenta centrales. Continúan en actividad 113.

PROMEDIO OFICIAL DEL PRECIO DEL AZUCAR

Precio promedio oficial en almacén público alcanzado por la libra de azúcar de acuerdo con lo dispuesto en el artículo X del reglamento puesto en vigor por decreto presidencial.

Mes de marzo

Primera quincena	
Habana	1.685.083
Matanzas	1.691.238
Cárdenas	1.697.392
Sagua	1.695.776
Manzanillo	1.669.701
Cienfuegos	1.697.393
Segunda quincena	
Habana	1.645.658
Matanzas	1.651.312
Cárdenas	1.657.466
Manzanillo	1.629.775
Cienfuegos	1.657.467
Del presente mes	
Habana	1.666.159
Matanzas	1.672.073
Cárdenas	1.678.228
Sagua	1.676.649
Manzanillo	1.650.537
Cienfuegos	1.678.229

El mercado de azúcares crudos de Nueva York abrió quieto. Fueron anunciadas las siguientes ventas:

28,000 sacos de Filipinas, par aembarques de mayo a junio a 2 7-64 cts. costo y flete, a especuladores.

21,000 sacos de Filipinas, para embarque de junio y julio, a la paridad de 2 7-64 centavos costo y flete, a un especulador.

21,000 sacos de Filipinas, al equivalente de 1 15-16 centavos costo y flete, a un refinador de Nueva Orleans.

Los cables recibidos al mediodía anunciaban un mercado más quieto, cotizando a base de 1 7-8 a 1 29-32 centavos costo y flete.

En la Bolsa de Azúcares Futuros se vendieron 34,150 toneladas.

Las existencias en los Almacenes Afianzados de New York ascendían ayer a 1,572,000 sacos.

Flojo abrió el mercado de azúcar de Londres, con vendedores a la paridad de 1.79 centavos libre a bordo, para embarque en mayo y a 1.82 cts. para embarque en junio.

CLEARING HOUSE

Las compensaciones de los Bancos asociados al Habana Clearing House durante el día de ayer ascendieron a $4.337.949.60.

BOLSA DE LA HABANA

Cotización oficial del día 17 de Abril

	Comp.	Vend.
Bonos y Obligaciones:		
República de Cuba 1904 Speyer	101¾	104
República de Cuba 1905 Deuda interior	100½	103½
República de Cuba 1909 4½	96½	100
República de Cuba 1914 Morgan	102	105
República de Cuba 1917 Puertos	101	103
República de Cuba 1923 5½	102	105
Ayuntamiento Habana: 1a. hipoteca	103	—
Ayuntamiento Habana: 2a. hipoteca	103	—
Banco Territorial	95	—
Calzado	13	—
Cervecera	106¼	107
Cervecera (Obligaciones no hipotecadas)	92¾	94
Ciego de Avila	—	—
Curtidora	—	—
Gas	109	—
Havana Electric (Consolidados)	83	84¼
Manufacturera	28	31
Matadero	—	—
Nueva Fábrica de Hielo (bonos)	103½	—
Papelera Serie A	100	—
Papelera Serie B	—	—
Teléfono	95⅜	100
Teléfono Conv. Col.	—	—
F. C. Unidos	76	—
Edificio La Metropolitana (S. A.)	98	103
Jarcia Matanzas	99	101
Iron Beer (Obligaciones no hipotecadas)	—	—
Havana Electric (Obligaciones)	70½	75
Centro Asturiano	104	107
BONOS: Empréstito seriado de la República de Cuba. Morgan 5½ por 100. 1927.		
Serie B 1929	100	—
Serie C 1930	100	—
Serie D 1931	100	—
Serie E 1932	100	—
Serie F 1933	100	—
Serie G 1934	100	—
Serie H 1935	100	—
Serie I 1936	100¼	—
Serie J 1937	100½	—
ACCIONES:		
Banco Agrícola	—	—
Banco Territorial	58¾	—
Banco Territorial, benef.	4	—
Banco de Préstamos sobre Joyería	—	—
Cervecera	195	250
Cuba Cane pref	11	13½
Cuba Cane com	2	6
Cuba R. R.	—	—
Curtidora	—	—
Havana E. Railway Co. pref.	74⅝	82
Havana E. Railway Co. comunes	10¼	15
Jarcia pref	99½	100
Jarcia com	28	30
Licorera com	4¾	5¼
Lonja pref	100	—
Lonja com	121	—
Manufacturera pref.	5	6½
Manufacturera com.	2	3½
Naviera pref	71	74
Naviera com	10	12
Nueva Fábrica de Hielo	302	—
Nueva Fábrica de Hielo, benef	105	110
Perfumería pref	55	63
Perfumería com	5	12
Pesca pref	100	—
Pesca com	20	—
Teléfono pref	112⅝	—
Teléfono com	135⅛	—
Tel Int	246⅛	255
F. C. Unidos	41	41½
Union Oil	18	19¾
Metropolitan Auto	—	—
Fibras y Jarcia	62	—
Fibras y Jarcia (sindicadas)	62	—
Ferrocarriles Consolidados Cuba, pref.	65	70
Matadero	—	—
Compañía de Seguros La Mercantil	125	180
Operaciones:		
100 F. C. Unidos a	40⅞	—
100 F. C. Unidos a	41	—

MERCADO DE BONOS

NUEVA YORK, abril 17. (AP).— El movimiento de alza de las cotizaciones en el mercado de bonos, se interrumpió hoy. La baja del interés del dinero para los préstamos a corto vencimiento desde el nueve al ocho y tres cuartos por ciento, indica un gradual relajamiento de la astringencia del crédito.

Las ventas subieron a un total de $8.393,000. Mucha tranquilidad fué el resultado del resentimiento del interés en los bonos convertibles. Ese grupo respondió a un alza en las acciones que fué de 4 puntos en International Telephone del cuatro y medio.

Aunque los convertibles fueron los favorecidos por la especulación, los inversionistas continuaron interesándose por los bonos ferroviarios.

United States Steel del 5 respondieron a los preparativos de los directores de la corporación para retirar su deuda flotante. Los bonos de gomas y petróleos, también acusaron ganancias.

Goodyear del 5 alcanzó una cotización máxima para el año, a 94.

Pan American Petroleum del 6, que fué recientemente favorita, ganó terreno en el día de hoy.

MERCADO DE TABACO

Lo que hubo ayer en el mercado local, fué de poca importancia: por la cantidad de tercios que pasaron a terceras manos, por lo menos... Acaso tenga repercusión importante alguna de las operaciones que se ultimaron. Lo veremos más tarde si determinados factores se precisasn.

Fué eso de ayer, lotes de rezagos sde Partido y clases bajas de Remedios.

Las limpias de esta procedencia, o así denominadas porque se incluyen en la denominación de Remedios los tabacos producidos en toda la provincia de Santa Clara y en las zonas de la de Camagüey, siguen muy solicitadas, principalmente para la Argentina, y se nos ocurre que no han de transcribir muchos días sin que conozcamos de nuevas operaciones.

Algunas hay concertadas a base de rezagos o capas de Partido, de cosechas anteriores. También algo de Vuelta Abajo, en tripas, puede pasar muy pronto a terceras manos.

OTRAS VEGAS COMPRADAS

En las zonas de esta provincia se han llevado a cabo nuevas operaciones.

El tabaco que este año obtuvo Remigio Rodríguez y lo seleccionó en Bejucal, ha sido comprado por la firma Max A. Schwarz.

Toraño y Compañía han comprado dos vegas más: una en Govea y la otra en el Tumbadero.

Otras sdos vegass ha comprado también la firma Severino Jorge y Compañía.

LA RAMA QUE HA ENTRADO

Ni anteayer ni ayer entró tabaco en rama por los ferrocarriles. Pero es posible que queden todavía, en los talleres de despalillar de Las Villas, algunos lotes que han de ser remitidos a esta capital. También vendrán, cuando se vendan, las partidas que quedan en manos de especuladores y esscogedores de varias localidades del interior.

El total recibido desde el primero de enero hasta la fecha, por ferrocarriles, camiones, vapores y goletas, es de 35,628 tercios de todas las procedencias.

Durante la quincena comprendida entre el veintitres de marzo y el cinco de los corrientes, llegaron a la plaza, según la cuidadosa estadística de "El Tabaco", 3,001 tercios.

MERCADO DE ACCIONES

NUEVA YORK, abril 17. (AP). — Los alcistas forzaron hoy el mercado de valores sacándolo del estrecho sendero en que se hallaba durante los últimos días, pero las operaciones en su mayor parte fueron profesionales. Las ventas del día subieron a 3.502,520 acciones, con ganancia de más de 1.100,000 sobre ayer.

Pasados ya dos acontecimientos que había estado esperando con ansiedad Wall Street durante toda la quincena, — el mensaje del Presidente Hoover y el anuncio del nuevo financiamiento de la United States Steel — los operadores pudieron reanudar sus operaciones con confianza.

El interés del dinero abrió al ocho por ciento, pero bajó al 7 – medio.

Cerca de una veintena de emisiones alcanzaron nuevas cotizaciones máximas para el año, con ganancias de 2 puntos a 17. United States Steel perdió 2 puntos por la mañana, pero encontró apoyo más tarde.

Las acciones de aviación estuvieron boyantes, yendo a la cabeza del movimiento de alza United Aircraft, que ganó 14 puntos a 109. Wright Aéreo ganó 17 y Curtis 5.

Los cobres continuaron el alza comenzada ayer avanzando de 3 a 4 puntos Anaconda, Greene Cananea y Gramby. Los petróleos tuvieron demanda y los motores estuvieron firmes.

MERCADO DE BONOS

VALORES AZUCAREROS

NUEVA YORK abril 17. AP.

	Alto	Bajo	Cierre
Amer. Sugar—			
C. Am. Sugar			
C. C. Sugar pf.			
P. Alegre Sugar			
	Sin cotización.		

BONOS CUBANOS

NUEVA YORK abril 17. AP.

	Alto	Bajo	Cierre
In Tel and Tel	252 ½	240	250
Cuba 5 ½ s. 1953	100 ¼	100 ¼	100 ¼
Cuba Ex. 5 s. 1944	100	100	100
Cuba Ex 5 s. 1949			101
Cuba Ex 4½ s. 1949	94	94	94
C. Railroad 5 s 1952			89
H. Electric 5 s. 1952			79 ½

BONOS DE LA LIBERTAD

NUEVA YORK abril 17. AP.

	Alto	Bajo	Cierre
Libertad:			
3 ½ s.	98.8	97.31	98.8
1o 4 ¼ s.	99.20	99.15	99.20
4o 4 ¼ s.	99.25	99.21	99.25
Tesoro:			
U S 4 s.	105.10	104.29	105.6
U S 4 ¼ s.	109.20	108.26	109.20
U S 3 ¾ s.	102.4	102	102.4
U S 3 ⅜ s.	98.6	98.6	98.6

BONOS INTERNACIONALES

NUEVA YORK abril 17. AP.

	Alto	Bajo	Cierre
Burdeos 6 1934	100	100	100
Lyon 6 s 1934.	100 ¼	100	100
Marseila 6 s. 1934	100	100	100
Alemania 7 s. 1949	106	105 ½	105 ⅞
Francia 7 s. 1949	107 ½	107 ⅛	107 ⅛
Argentina 6 s. 1957	100 ¼	100	100
Rep Chile 7 s 1942	101 ¾	101	101
Checoesiovaquia 8 s 1951.	109 ¾	109 ½	109 ¾
Italia 7 s 1951.	97	96 ⅝	96 ⅝
Brasil 6 ½ s. 1927-1957.	94 ⅞	94 ¼	94 ¼

MERCADO DE CAMBIOS

NUEVA YORK abril 17. AP.

INGLATERRA: Libra esterlina. Par 4.86.6.
Vista 4.85.5/16
Cable 4.85.7/16

ESPAÑA: Par 19.3 centavos por peseta.
Vista 14.81

FRANCIA: Par 19.3 centavos por franco.
Vista 3.90. 5/16
Cable 3.90. 9/16

BELGICA: Belga (nueva moneda).— Par 13.88.
Cable 13.88

SUIZA: Par 18 centavos por franco.
Vista 19.24 ½

ALEMANIA: Par 23.88 centavos por marco.
Vista 23.69

ITALIA: Par 19.5 centavos por lira.
Vista 5.23 ⅜

AUSTRIA: Par 14.07 centavos por chelín.
Vista 14.05

DINAMARCA: Par 2.68 centavos por corona.
Vista 26.65

SUECIA: Par 19.2 centavos por corona.
Vista 26.70 ½

HOLANDA: Par 40.42 centavos por florín
Vista 40.11 ½

GRECIA: Par 1.93 centavos por dracma.
Cable 1.29

NORUEGA: Par 26.8 centavos por corona.
Vista 26.66

CHECOESLOVAQUIA: Par 29.2 cts. por dinar.
Cable 2.95 ¾

YUGOESLAVIA:
Vista 1.76

RUMANIA: Par 19.3 centavos por lei.
Vista 0.59 ⅞

POLONIA: Par 13.9 centavos por zloty.
Vista 11.25

JAPON: Par 40.8 centavos por tael.
Vista 44.22

CHINA: Par 79.287 centavos por tael.
Vista 61.82

ARGENTINA: Par 40.42 centavos por peso.
Vista 40.12 ½

BRASIL: Par 33.40 centavos por mil reis.
Vista 11.90

CANADA: Par 100 centavos por dollar.
Vista 99.18 ¾

MEXICO:
Peso 42 ½

PLATA EN BARRAS

NUEVA YORK abril 17. AP.

La plata en barras se cotizó ayer en este mercado a 56.

BOLSA DE LONDRES

LONDRES abril 17. AP.

Ferrocarriles Unidos de la Habana 42½
Consolidados por dinero 55⅛
Empréstito Británico del 5 por 100 102¾
Empréstito Británico del 4 ½ por 100 98

MERCADO LOCAL DE CAMBIOS

De alza la libra esterlina.
Sostenida la peseta española.
Firme el cambio sobre New York.
Entre Bancos y Banqueros se operó en cheque sobre Nueva York a 3/64 y 1/16 de premio.

Cotizaciones	Valor
New York cable	3/32 P.
New York vista	1/16 P.
Londres cable	4.86
Londres vista	4.85 ½
Londres 60 días	4.84
París cable	3.91
París vista	3.90 ½
Madrid vista	14.82
Madrid cable	14.81
Zurich cable	19.27
Zurich vista	19.26
Italia cable	5.25
Italia vista	5.24
Bruselas cable	13.93
Bruselas vista	13.92
Toronto cable	¾ D.
Toronto vista	13/16 D.
Amsterdam cable	40.12
Amsterdam vista	40.10
Copenhague cable	—
Copenhague vista	—
Yokohama cable	—
Yokohama vista	—
Hong Kong cable	49.00
Hong Kong vista	48.80
Hamburgo cable	23.76
Hamburgo vista	23.75

MERCADO DE CAFE

NUEVA YORK, abril 17. (AP). — El mercado de futuros en café estuvo encalmado, pero generalmente más alto. Los contratos de Río del 7 abrieron con alza de 1 a 7 puntos y cerraron de 5 a 16 puntos neto más alto, con ventas de 12,000 sacos. Los contratos de Santos abrieron de 2 puntos más bajo a 2 más alto y cerraron con alza neta de 2 a 9 puntos y ventas de 17,000 sacos.

Cotizaciones del cierre:

Contratos de Río del 7: mayo 16.08; julio 15.40; septiembre 14.83; octubre 14.71; noviembre 14.59; diciembre 14.43; enero 14.33; marzo 14.02.

Contratos de Santos del 4: mayo 22.63; julio 21.75; septiembre 21.05; diciembre 20.44; enero 20.24; marzo 19.24.

Río del 7 se cotizó de 17 y medio a 17 y tres cuartos y Santos del 4 de 24 un cuarto a 24 y medio en el costo y flete.

La Mujer Cambia

Cuando la mujer llega a la edad madura, sus órganos reproductores dejan naturalmente de funcionar. Es la edad crítica, la cual viene acompañada de jaquecas, entorpecimiento de brazos y piernas, indigestión, melancolía, histeria, dolores desgarradores, nauseas y extremada nerviosidad.

Ese cambio es normal, cuando se sabe cuidar. Sea alegre y piense en cosas agradables. A los primeros síntomas, tome Nueva Salud de Reno. Ese tónico que contiene hierro, le dará a Ud. una fuerza y una vitalidad que le ayudarán a pasar ese período crítico. Tome siempre e insista en la

NUEVA SALUD DE RENO

EL TÓNICO DE LA MUJER

BOLSA DE NEW YORK

NEW YORK, abril 17 (AP).
ACCIONES: 3,502,520
BONOS: $8.393,000
CAMBIOS: $1.404,000,000

COTIZACION DE LA PESETA

La peseta española se cotizó ayer al cierre del mercado a razón de

6 PESETAS
75.21 CENTIMOS

COTIZACION DEL FRANCO

El franco francés se cotizó ayer al cierre del mercado a razón de

25 FRANCOS
60 CENTIMOS

BOLSA DE NEW YORK

FERROCARRILES	
Atch Top Sta. Fe.	198⅞
Atl. Coast Line	—
Baltimore Ohio	123⅞
Canadian Pacific	234
Chesapeake Ohio	226
Chi Gt West com	19⅝
Chi Gt West pref.	53⅝
Chic N. W.	83½
Chi Mil San Paul com.	32½
Chi Mil San Paul prf.	53
C. Rock I. P.	—
Delaware Hudson	—
Erie	70⅝
Great Northern	104¼
Kansas City Southern	83¼
Lehigh Valley	—
Louisville Nash	—
Mo. Kan Tex com	47
Mo. Pac com	80¼
Mo. Pac pref	131¾
N. Y. Cenaral	183
N. Y. N. H. H.	94
Northern Pacific	101⅛
Pennslyvania	76⅛
Reading	106
St. Louis S. Francisco	112½
Seaboard Air Line com	—
Seaboard Air Lne pref	—
Southern Pacific	127⅞
Southern Railway	144
Texas Pac	—
Union Pacific	214¼
Wabash comunes	64
Western Maryland com	43
EQUIPOS	
American Car Foundry	99½
American Locomotive	119
Gen Rail Sig	103
Pullman Company	81¾
Westinghouse Air Brake	48⅞
MOTORES	
Chryler	93¾
Continental Motors	20⅛
General Motors Co.	—
General Motor, New	84⅞
Grahan Paige	40½
Hudson Motor com	89⅛
Huppmobile	56¾
Mack Trucks	103½
Nash	98¾
Packard Motors	129½
Reo Motors	28⅜
Studebaker Corp	82⅝
White	47⅜
Willys-Over	25⅝
MARINA	
American International	62⅝
Atlant Gulf West I.	49½
United Fruit	—
ACCESORIOS	
Am. Bosch Mag.	53⅞
Briggs Mfg. Co.	43¾
Eaton Axle S.	65⅞
Electric Auto Light	148¼
Murray Body	71⅛
Spicer Mrg Co.	—
Stewart Warner	70
Timken Roller	82⅞
GOMAS	
Fisk Tire	11¾
Goodrich	89
Goodyeor	134¼
Kelly Springfield Tire	17
U. S. Rubber	54½
ACEROS	
Am. Steel Fou	67⅞
Bethlehem Steel	111⅞
Central Alloy	48
Colo F. I.	64½
Crucible Steel	89⅛
Otis Steel	43½
Republic Iron Steel	97⅛
U. S. Steel	184¾
Vanadiun	94¼
Youngstown	131½
PETROLEOS	
Atlantic Ref	61
Barnsdall A.	45⅛
General Asphalt	78½
Houston Oil	101⅛
Independent Oil Gas	35⅝
Marland Oil	43
Mid Cont Pet	35⅜
Pan American "B"	51⅜
Phillips Petroleum	43¼
Pure Oil	27¾
Shell Union Oil	31¼
Sinclair Oil Corp	40
Skelly Oil	44⅛
S. O. Calif	79⅝
Standard Oil of N. Y.	44⅜
Standard Oil of N. J.	60½
Superior Oil	[illegible]
Texas Co.	66¾
Texas Pac Land	18
Transcontinental Oil	11
Union Oil Cal	54⅛
Warner Quinlan	34½
DIVERSIONES	
Famous Paramow	65½
Fox Film	87¼
Loew's Inc	62
Pathé Exchange	—
Warner Bros Pic	105
TIENDAS Y ALMACENES	
American Woolen	—
Ass'd Dry Goods	54⅞
Kresge	—
Montgomery Ward	122⅝
Sears Roebuck	150½
Woolworth	213⅜
SERVICIOS PUBLICOS	
American For Pow	91¾
American Tel and Tel	221½
Am. Water Works	82
American Gas Electric	—
Brook Man Tran	64⅜
Canadian Marconi	8
Columbia Gas	—
Consolidated Gas	104⅞
De Forest Radio	17⅝
Elec. Light Pow	62½
Elect. Bond Share	78½
Electric Investors	96½
Ford Motor Ltd	18½
Hazceltine	51
Internt' Tel Ttl	250
Interboro R. T.	31¼
Marconi International	20⅝
Man El Supply	—
National Power Light	49½
North American	101⅞
Pub. Ser N. J.	79⅞
Standard Gas Elec.	85⅞
United Gas Improvement	170½
Utilities Power nad Light	42
United Light	—
AZUCAR Y FERROCARRILES CUBANOS	
American Beet Sugar	—
American Sugar Ref.	17
Cuban Cane Sugar com	—
Cuban Cane Sugar pfd	11½
Cuban American Sugar	—
Cuba Company	19
Gt. West Sug	38
Consolidated R. R. of Cuba	65
Punta Alegre	—
Puerto Rico Sugar	37½

MERCADO DE GANADO

DIA 17

LA VENTA EN PIE.—El mercado se presenta muy firme para la venta en pie. Hay tendencia al alza.

GANADO VACUNO. — (Compradores).—En la provincia de Pinar del Río de 4¾ a 5 centavos entregado en la Habana; de Las Villas a 5½ centavos con un diez por ciento de descuento; de Camagüey, pesado en la ciudad de Camagüey, a 5 centavos neto y de otras procedencias de la misma provincia con un cinco por ciento de descuento.

Por el de la provincia de Oriente pagan a 5 centavos con el 5 por 100 de descuento.

GANADO DE CERDA.—(Compradores). Cerdos criollos en pie de 8 a 11 centavos libra y americanos también en pie de 14 a 16 centavos.

GANADO LANAR.—En pie de 7 a 9 centavos libra.

MATADERO DE LUYANO. — Las reses beneficiadas en este matadero se cotizan a los precios siguientes:

Vacuno: de 22 a 24 centavos.
Cerda del país: de 41 a 51 centavos.
Cerda americano: de 41 a 51 centavos.
Lanar: de 41 a 56 centavos.
Tasajo del país: de 1 8a 24 centavos.

Reses sacrificadas en este matadero:

Vacuno 138
Cerda 46
Lanar 5

MATADERO INDUSTRIAL. — Las reses beneficiadas en este matadero se cotizan a los siguientes precios:

Vacuno: de 22 a 24 centavos.
Cerda del país: de 41 a 51 centavos.
Cerda americano: de 41 a 51 centavos.
Lanar: de 36 a 56 centavos.

Reses sacrificadas en este matadero:

Vacuno 281
Cerda 162
Lanar 72

MERCADO DE CUEROS.—El mercado de cueros se cotiza a los siguientes precios:

Rastro: 9 centavos libra.
Cocodrilo: de 30 a 35 centavos el pie.
Havana Packers: de 1 2a 13 centavos libra.
Lanar: a 40 centavos (pieles).

ENTRADAS DE GANADO.— Llegaron 12 carros de Camagüey consignados al señor Jesús Vergara.

DETALLISTAS

Vacuno

Primera: 25 cts. libra.
Segunda: 20 cts. libra.
Tercera: 15 cts. libra.

Cerda

Masa: 45 cts. libra.
Entreverado: 25 cts. libra.

Lanar

Piernas, costilla, surtido: 40 centavos libra.

COLEGIO DE CORREDORES Y NOTARIOS COMERCIALES

Cotización oficial del día 17 de Abril

	Tipos
S/E. Unidos cable	3/32 P.
S/E. Unidos vista	1/16 P.
Londres cable	4.85 ¾
Londres vista	4.85 ¼
Londres 60 días	—
París cable	3.91 ¼
París vista	3.90 ¾
Bruselas vista	13.89
España cable	14.85
España vista	14.83
Italia vista	5.24
Zurich vista	19.26
Hong Kong vista	49.00
Amsterdam vista	40.16
Copenhague vista	—
Christianía vista	—
Estocolmo vista	—
Montreal vista	—
Berlín vista	—

Notarios de turno

Para Cambios: Julio César Rodríguez.

Para intervenir en la cotización oficial de la Bolsa de la Habana: Raúl E. Argüelles; Oscar Fernández.

Vto. Bno.: Antonio Arocha, Síndico Presidente; Eugenio E. Caragol, Secretario Contador.

MERCADO LOCAL DE VALORES

La Internacional d eTeléfonos abrió a 240 subiendo rápidamente hasta 252 1|2 quedando al cierre a 250. Se sostienen los tipos cotizados de las preferidas de Cuban Telephone Co. Inactivas las preferentes de la Telefónica Española. Acusan pesadez las beneficiarias de la Nueva Fábrica de Hielo. Ayer se efectuó un buen número de traspasos de acciones fundadoras de la mencionada empresa.

Sostenidas las acciones de los Ferrocarriles Unidos de la Habana y preferidas de los Ferrocarriles Consolidados de Cuba. En el acto de la cotización oficial se operó en acciones de Unidos a 40 7|8 y 41 de valor.

Muy irregulares las comunes de C. Company.

Rigieron firmes las acciones de Havana Electric Railway Co. Sostenidas las acciones de Havana Electric and Utilities Company y comunes de American Foreign Power. Las preferidas de Cuba Cane se cotizaron de 10 a 11 1|2: las comunes de 2 1-2 a 3 1-2. Manatí de 30 a 40 1-2 y las de Cuban American Sugar de 10 1-2 a 13.

La recaudación de la Havana Electric Railway en la semana terminada el día 14 del actual ascendió a $106,270.50, lo que representa un aumento de $4,787.20, en comparación con igual semana del año anterior, y un promedio de ingresos diarios de $15 181.50.

La recaudación obtenida por los Ferrocarriles Unidos de la Habana en la semana que finalizó en abril 13, asciende a $530,542.27, lo que acusa un aumento de $168,141.94 comparada con igual semana del año anterior y un promedio de ingresos diarios de $75 791.75.

Estuvieron firmes las preferidas de Naviera. Poco activas las petroleras de Unión Oil. También estuvieron firmes las acciones de Perfumería Nacional.

Denotan mucha firmeza las acciones de la compañía de seguros La Mercantil.

No ha yinterés en el mercado por operar en acciones de las compañías de seguros La Cubana, La Comercial y La Metropolitana, pues dichas compañías no tienen cotización oficial sino tipos estimativos que suelen fijar los directores de las mismas.

Fáciles las emisiones de bonos de Cuba. Los demás bonos inscriptos en Bolsa estuvieron muy firmes.

MERCADO DE FLETES

COTIZACIONES

	100 libras	
Costa Norte:		
A Filadelfia	15	16
A New York	15	16
A Galveston	15	16
A New Orleans	14	15
A Boston	17	18
Costa Sur:		
A New York	17	18
A Filadelfia	17	18
A Galveston	17	18
A New Orleans	16	17
A Boston	19	20

Estas cotizaciones son exclusivamente sobre azúcar.

ATAQUES o EPILEPSIA

No sufra más. Un maravilloso remedio que termina los ataques a tal punto que no vuelven a repetirse, ha estado en uso durante 55 años. Casos de 25 años han cedido con el TRATAMIENTO TOWNS PARA LA EPILEPSIA. No acepte sustitutos. Vea que nuestra marca de fábrica aparezca en la caja y en la etiqueta.

De venta por el doctor F. Taquechel, Pi y Margall 27 y 29.

Si desea un folleto gratis sobre Epilepsia, diríjase a TOWNS REMEDY Co., Inc., 661 Third Stdeet, Milwaukee, Wis., U. S. A.

RADIO Y ELECTRICIDAD

TRASMISIONES Locales y Extranjeras — PROGRAMAS CONCIERTOS

LA SESION ROTARIA DE HOY SERA TRASMITIDA POR LA ESTACION "C. M. C."

A las 12:00 a.m.

Trasmisión desde el Hotel Plaza de los discursos de la Sesión Rotaria del Club Rotario, de la Habana sobre asuntos económicos con referencia a la Conferencia del Dr. Luis Machado, harán uso de la palabra los Dres. Ramiro Guerra y Alfredo O. Ceberio.

MAGNIFICO CONCIERTO OFRECERA ESTA NOCHE, POR LA ESTACION 2JK, "LA COLUMBUS"

He aquí el programa:

Hora: 3 p.m.

Elenco Artístico: Trío Godino, compuesto de la señorita Margarita Godino, mandolina; joven José Godino, piano; el profesor Gabino Godino, mandolina; Rafael Caula pianista y acompañante; señor Casanova, violinista solista; Ramón García, batería; Arturo Hernández, tenor.

Director y concertador: señor Arturo Fernández. Anunciador: A. Gil Izquierdo.

Entre tcda la variedad de números nuevos se presentarán los siguientes estrenos de última novedad:

1.—Guaracha Musulmana. Tenor y orquesta.
2.—El Pirulero. Rumba. Tenor y Orquesta.
3.—Lamento Africano. Tenor y Orquesta.

Este concierto de La Columbus terminará a las diez, en cuya hora dará comienzo el programa bailable por la Orquesta de José Curbelo, desde los salones del Cabaret Tokío.

ESTACION 2 A B

Arquitecto Adalberto Alvarez, Campanario 39.

15 Watts. 341 Metros. 1149 Kilociclos.

Trasmitirá de 8.00 a 10.00, música variada.

ESTACION 2 M G

Manuel y Guillermo Salas. San Rafael 14 100 Watts. 282 Metros

De 5.00 a 7.00 p.m. trasmitirá el siguiente programa:

1, Barbero de Sevilla selección; 2, Diane, vals; 3, Les Millions d'Arlequin, serenata; 4, Mágica Flor, Tango; 5, El Ruiseñor, danzón; 6 Juramentos, bolero; 8, Dream Kisses, fox trot; 9, Boccacio, selección; 10, Marilyn, Saxofon Solo; 11, Son de la Loma son; 12, Corazón, canción; 13, La Marihuana, canción; 14, Clavo Martillo, Clavo, danzón; 15, Saxenia, Saxofón solo; 16, Roses of Yesterday Organo solo; 17, Madame Butterfly, selección; 18, Ay, Cariñito del Alma, canción; 19, El Día de la Caña, bolero; 20 No te Vayas, tango; 21, La leyenda del Beso, serenata.

ESTACION 2 M C

Montenegro y Cía. Compostela 69. 15 Watts. 359 metros. 835 Kilociclos. Trasmitirá de 12.00 a 1.30 p.m. música variada.

ESTACION 2 P C

Angel Bertematti. Valdés Gallol. Néstor Sardiñas 108. 213 metros.

7.45.—Sintonía.
7.50.—Cosas gratas que ofrece a los radio fans "Vista Alegre".
8.00.—Hora exacta. Estado del tiempo. Observatorio Nacional.
8.15.—Imágenes inhalámbricas. Dedicación "Núñez": a) Sólos de violín: Humoresque. Hoja de Album. Gavotte. b) Solos de violoncello: El Gango. Momento musical. Minuet.
9.00.—Clases de Inglés por el profesor Sr. La Rosa.
9.30.—Recetas culinarias.
9.35.—Selecciones. Homenaje a Asturias. a) Adiós, Rosina; b) Después del tropezuco; c) Les moces de la manjoya; d) Pase la puente el pañuelo de seda.
10.—Homenaje al Sexteto Boloña: 1) Flora; 2) Juana Carere; 3) La Garzona; 4) Te prohibo el cabaret; 5) La bohemia.
10.30.—Producciones de La Victor.
10.50.—Noticias locales y extranjeras de "La Lucha".
11.00.Sintonía. Buenas noches.

ESTACION 2 A Z

DIARIO DE LA MARINA, Paseo de Martí 103. Habana.

15 Watts. 334 Metros. 903 Kilociclos. De 10. a 11.30 p.m., trasmitirá las últimas noticias abreviadas y números musicales.

W. L. W.—428 M. 50.000 M.

6.30 P.M. The Crosley Dynacone Dinner. Theme: Sunset.
Meditation Briggs; Humoresque, Tschaikowsky. Two Memory Tunes. Valse Triste, Jean Sibelius; Sieste, Hay; Dawn, Curran; Romance, Rubinstein; Bolero, Wach. P.M.
7.15.—Harry Willsey y su Cincinnati Club Orchestra.
7.30.—Seth Parker's Old Fashioned Singing School.
8.00.—Lehn and Fink Serenade (NBC).
8.30.—Mennen Men. (NBC).
9.00.—Polson Picturettes.
9.30—Maxwell House Coffee Concert NBC.
10.00—Hollingsworth Hall.
10.30—Mid Continental Petroleum Programa especial.
11.00—Estado del Tiempo.
11.00—The Heermann Instrumental Trio. Melville Ray, tenor; Emil Heermann, violín; Walter Heermann, cello; Thomie Prewett Williams, piano.
11.30—Polly y Anna, the Glad Girls.
12.00 M.—Jan Garber y su Orquesta desde el Hotel Gibson.
A.M.
12.30—The Variety Hour, como sigue: Lock Your Door On Sorrow; Dream Train; Glad Rag Doll; Banjo; Musette; Ttha's How I Feel About You; Where Is The Song of Songs For Me; Some of these Days; Just a Builder of Dreams.
1.00—Buenas noches.

NEW YORK CITY

Llave de la Cadena Roja de la National Broadcasting Company

P.M.
6|10.—Concierto de sobremesa desde el Hotel Waldorf Astoria.
6.00.—Resultado de los juegos de Base Ball.
7.00.—Programa Mid-Week Federation Hymn Sing.
7.30.—Programa Coward Confort, como sigue: Ravana, Beech; Apple Blossom selection, Kreisler-Jacoby; Cloister Meditations, Spialek; Sweet Seventeen. Tenor solo, James Doherty. When It's Apple Blossom In Normandy, Gifford; Clant of Amour Grenberg; Pierrot's Wooing, Trinkaus; Miss Mexico, Fretzen; Curly Head, McKenna. Tenor solo, James Doherty; In Allah's Garden, Pollack.
8.00.—Programa especial titulado "Los Chismosos", con diálogos cómicos y números de música y cantos apropiados.
8.30.—Los Centinelas de Hoover, tomando parte la soprano Jessica Dragonette.
9.00.—Programa Seiberling Singer a cargo de artistas de la ópera.
10.00.—Programa Halsey Stuard, con la Orquesta que dirige A. Zannella.
10.30.—Hora del Bureau de Concierto de la National Broadcasting Company, con la orquesta dirigida por Cesare Sodero, tomando parte Godfried Ludlow, violinista; Lolita Cabrera, pianista; Alesandro Alberni barítono, y otros artistas de fama.
11.30.—Bailables por la Orquesta del hotel "Roosevelt".
12.00.—Buenas noches.

W J Z
NEW YORK CITY.

Llave de la Cadena Azul de la National Broadcasting company.

P.M.
6|00.—Los resultados de los juegos de base-ball.
6.35.—Selecciones por la Orquesta del Park Central Hotel.
7.00.—Hora Longines.
7.00.—"Shippy", comedia y diálogo.
7.15.—Programa de Saxofón.
7.30.—"The Yeast Foamers", programa musical variado.
8.00.—Hora Lehn and Fink con el siguiente programa popular: Chicago; There's a Girl in the Heart of Maryland; On the Mississippi; Hello, 'Frisco; California, Here I Come. Orchestra y Trío. Saint Louis Gal. Rose of the Rio Grande; Davenport Blues. Orchestra. Polly, the Pest of Hollywood; Louisiana Lou; Manhattan Mary; Kansas City; Sioux City Sue. Trío de voces; Sweet Nothings. Instrumental. Hoosier Sweetheart.
9.30.—Concierto Maxwell.
10.30.—Voces en la noche, por un octeto mixto, y orquesta sinfónica.
10.30.—Bailables por la Orquesta del Palais D'Or.
11.00.—Programa selecto por el conjunto Slumber, como sigue: Lustspiel, Keler Bela; Selections de "The Pirates of Penzance", Sullivan; Two Norwegian Dances Grieg; The Flatterer (Request), Chaminade; Spring and Love, Von Blon; Clair de Lune, Debussy; Invocation, Gounod.
12.00.—Buenas noches.

MERCADO DE VIVERES

NUEVA YORK abril 17. AP.

Trigo número 2 rojo de invierno: bushel 1.45⅛.
Trigo número 2 puro de invierno: bushel 1.32⅛.
Maíz para exportar: bushel 1.05⅜.
Avena blanca: 61¼.
Centeno: bushel 1.11⅜.
Afrecho Minneapolis: tonelada de 23.50 a 24.50.
Harina Patente: barril de 6 a 6.40.
Heno: tonelada de 23 a 25.
Manteca refinada: libra 13.32.
Aceite óleo: libra 10.50.
Grasa amarilla: libra 7.75.
Aceite semilla de algodón: libra nominal.
Papas: barril de 2.10 a 3.25.
Cebollas número 1 amarillas: bushel 1.50 a 1.75.
Arroz: libra 7½ a 8.00.
Bacalao: libra de 11 a 12.50.
Judías Kinney: libra 8.15.

MERCADO DE ALGODON

Al cerrar ayer el mercado de New York se cotizaba el algodón como sigue:

Mayo	20.30
Julio	19.68
Octubre	19.64
Diciembre	19.72
Enero 1930	19.68
Marzo 1930	19.78

Nueva Fábrica de Hielo, S. A.

PROPIETARIA DE LAS FABRICAS DE CERVEZA Y HIELO La Tropical y Tívoli

SECRETARIA

Junta General de Accionistas.— Segunda parte de la Sesión Ordinaria de 1929.

De orden del Sr. Presidente y conforme al artículo 7 del Reglamento, cito a los señores accionistas para que se sirvan concurrir a las DOS DE LA TARDE del próximo domingo 21 del actual mes, a la SEGUNDA PARTE de la SESION ORDINARIA de la JUNTA GENERAL, a que se refieren los artículos 14 de los Estatutos y 13 del Reglamento, y que se tendrá en la casa número 106 y 108 de la calle de Aguiar, edificio del Banco de los señores N. Gelats y Compañía.

En dicha sesión se tratará:

1o.—Del dictamen de la COMISION DE GLOSA DE CUENTAS, que será leída; y

2o.—De la elecccion de las personas a que se refiere el Artículo 16 del Reglamento para la renovación parcial de la Junta Directiva.

Habana, 8 de Abril de 1929.

Cristóbal Bidegaray.
Secretario.

INDISPENSABLE EN VERANO MAGNESIA SARRÁ

Sabrosa-Espumante-Anti-ácida
Inmediatamente alivia:
Jaquecas, Mareos, Acedías.

ASEGURE UN DIA FELIZ
Todas las mañanas tome una cucharada
DROGUERIA SARRÁ
LA MAYOR

NO MAS ALMORRANAS

Millares bendicen al Dr. Leonhardt médico que descubrió este eficacísimo remedio.

Los que crean que sólo una operación quirúrgica puede librarles del sufrimiento de las almorranas, seguramente no han oído del nuevo tratamiento conocido como HEM-ROID del Dr. Leonhardt.

Este tratamiento del Doctor es interno. Después de experimentar por muchos años, descubrió la exacta causa del mal y procedió a preparar un medicamento que hace desaparecer la causa.

Hoy, después de haber demostrado su eficacia en 1000 casos tratados por el Dr. Leonhardt. HEM-ROID puede obtenerse en casi todas las boticas. Antes de someterse al bisturí del cirujano, pruébese el tratamiento HEM-ROID y disfrútese del bienestar que proporciona.

N. Gelats & Co.

BANQUEROS
HABANA
Aguiar 108-108

Vendemos cheques de Viajeros Pagaderos en Todas Partes del Mundo y Cartas de Crédito Circulares en las Mejores Condiciones

"SECCION DE CAJA DE AHORROS"

Recibimos Depósitos en esta Sección Pagando de 3 por 100 Anual
Todas estas operaciones pueden efectuarse también por correo

ESTE edificio que veis aquí fotografiado es el hermoso palacio que la "Asociación de Detallistas de la Habana y su Provincia" posee en la calle de Chacón número veinte y cinco. Ese palacio es la casa de todos los bodegueros de la Habana y su provincia que se dedican con su trabajo al bien colectivo de la clase

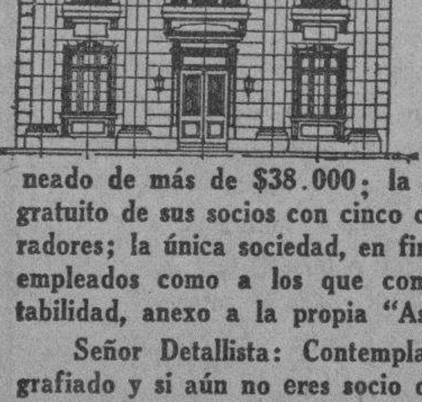

Ese palacio de Chacón 25, es el esfuerzo convertido en realidad de un gran grupo de detallistas que hace sólo cinco años se unieron para formar lo que es hoy asombro de muchos: la Sociedad minorista más grande, solvente y respetable de la República de Cuba; la única que cuenta con edificio propio y con un capital saneado de más de $38.000; la única que cuenta para el servicio gratuito de sus socios con cinco competentes abogados y dos procuradores; la única sociedad, en fin, que tiene afianzados tanto a sus empleados como a los que componen el Departamento de Contabilidad, anexo a la propia "Asociación".

Señor Detallista: Contempla ese hermoso edificio aquí fotografiado y si aún no eres socio de la "Asociación", si todavía eres un equivocado, rectifica, que aún estás a tiempo. RECUERDA QUE PERTENECER A LA "ASOCIACION DE DETALLISTAS DE LA HABANA", CONSTITUYE, HOY POR HOY, UN SIGNO DE ORGULLO EN LA CLASE DETALLISTA DE ESTA REPUBLICA

Sedimientos en la orina indican anormalidades

Si la orina deja un sedimento espeso es una indicación palpable de que los riñones no funcionan bien.

Entonces hay que ayudarles con un diurético que los estimule aumentando la cantidad de orina y eliminando las sustancias perjudiciales.

"Magnesúrico" hace que los organismos enfermos eliminen las toxinas por las vías urinarias, consiguiéndose el buen funcionamiento y desapareciendo el cortejo de tantos males que se padecen en la actualidad que son única y exclusivamente debido a los alimentos mal digeridos.

Con "Magnesúrico" se tienen digestiones perfectas y los órganos digestivos intestinales y genito-urinarios trabajan siempre bien.

Agua de Colonia del Dr. JOHNSON

PREPARADA con las ESENCIAS más finas

EXQUISITA PARA EL BAÑO Y EL PAÑUELO

De venta DROGUERIA JOHNSON, P! MARGALL, Obispo 36, esquina a Aguiar

M.E.C.D. 2016

Temperaturas en Varias Ciudades

NUEVA YORK, abril 17 (A. P.) —Las temperaturas máximas en varias de las principales ciudades del mundo, fueron hoy las siguientes:

	Fahrenheit	Centigrados
N. York.	45	7.2
Wáshton.	42	5.5
París.	64	17.7
Roma.	70	21.1
Berlín.	52	11.1
Londres.	59	15.0
Niza.	65	18.3

TEMPERATURAS LOCALES

Durante las últimas 24 horas se han registrado en la Habana las siguientes temperaturas en centígrados:
Máxima: 25-7.
Mínima: 22-1.
Media: 23-9.

DETENIDOS AYER DOS RECLAMADOS

Un acusado de no satisfacer el alquiler niega su culpabilidad

Carmen García Santana, vecina de Cristina número 38, Quinta del Rey, denunció en la Sección de Expertos, que su hija Julia, que sostiene relaciones amorosas con Mario Mederos, vecino de Romay núm. 35, solicitó de la misma le facilitara una cadena de oro valorada en 20 pesos, con el pretexto de enseñársela a sus familiares, con la que ha desaparecido, estimándose perjudicada.

DOS ARRESTOS

Por miembros de la Sección de Expertos, fué detenida Carmen Pérez Hernández, vecina de F. Quiñones núm. 56, reclamada por el J. C. de la S. Tercera.

También procedieron al arresto del chofer Encarnación Torriente García, vecino de Oquendo núm. 93, reclamado en 8 juicios, por los J. C. de la Tercera y Cuarta Sección.

UNA DENUNCIA

En la Policía Judicial denunció Fabiana Santos Mollidedo, vecina de Gervasio 81, que le arrendó una habitación a José Pose, por conducto de la encargada Rosa Cao. La denunciante ha cumplido fielmente el contrato teniendo pagado el alquiler por adelantado hasta el día 23, pero Pose no le extendió el último recibo y ahora se ha enterado que con el mismo, falseando la verdad le ha establecido un juicio de deshacio en el Juzgado Municipal del Norte. Por último, dijo que tiene varios testigos que presenciaron el pago por adelantado del alquiler.

PERJUDICADO EN $80

En la Policía Judicial denunció Domingo Fierro González, vecino de Pajarito letra H, que era casado desde hace 25 años con María Iruñegui y con ellos vivía en sociedad, pagando parte del alquiler y los alimentos un hermano de su esposa nombrado Agustín. Hace dos años, el denunciante adquirió un juego de sala en la mueblería situada en Cerro y Monasterio, los que llevó para la casa San Carlos 17, donde entonces residía toda la familia. La señora del denunciante adquirió una enfermedad y falleció poco después, pero una vez efectuado el entierro, al presentarse él en la casa vió con sorpresa que la puerta estaba asegurada por el interior, diciéndole en aquel momento la esposa de Agustín que no tenía que ir a buscar nada por allí. Posteriormente se entrevistó con Agustín para que le entregara sus muebles y pertenencias y éste le dijo que en la casa todo lo que había era de él y de su esposa por lo que se considera perjudicado en la cantidad de 80 pesos.

LE DESTRUYERON LA CASETA

En la Policía Judicial entregó ayer un escrito denuncia José Soto Mayor Arce, vecino de los Quemados de Marianao, que hace un año reside en un terreno de la propiedad de Emilio Betancourt, situado en la calle Real frente al 109 y con el consentimiento de éste construyó una caseta en dichos terrenos. En el mes de abril, Betancourt vendió su propiedad a Luis López y Hno. los que al tomar posesión del solar destruyeron su caseta y con la madera cercaron el terron, arrojándole al denunciante sus propiedades, consistentes en dos retratos de su familia, dos pares de medias, una trincha, un cuchillo, un mosquitero y una cartera con $35.

UNA ESTAFA

José Polledo Romoa, establecido en Belascoaín número 1, denunció en la Policía Judicial, que le vendió a plazos a Jorge Montalván, vecino de O'Farrill entre Lanuza y Miramar, muebles por valor de 350 pesos, pero como dejó de pagar los plazos, tuvo que demandarlo en el Juzgado Municipal del Norte. Cuando el Juez dispuso la extracción de los muebles en el nuevo domicilio del acusado 21 y 23, se notó la falta de varios de ellos que tienen un valor de ciento cincuenta pesos, confesando Montalván que había dispuesto de los mismos.

SEÑOS PERFECTOS, usando la maravillosa

CREMA "DE LUSAND"

Recomendada por la ciencia y miles de clientes, porque con su uso afirman y endurecen los tejidos, dando al busto una consistencia natural, cualquiera que sea la causa de decaimiento.

DE VENTA EN FARMACIAS.
Pida más informes privados por escrito a:
INSTITUTO "DE LUSAND",
Agente exclusivo para Cuba.
Joyería "MARZO", Galiano 88-A.
Teléfono A-9571. Habana.

GRATIS
Presente este anuncio y será obsequiada con una muestra de Crema Líquida "De Lusand" para el cutis. Al interior, 20 cts. Certificado.

CINCO PROPIEDADES MAS SACADAS A SUBASTA PUBLICA POR DEUDAS

Son ellas: las casas Galiano, 56; San Nicolás, 166; Jesús del Monte, 456; otra en el Cerro, y otra en la calle Lindero

LAS DEMANDAS PRESENTADAS DURANTE EL DIA DE AYER

Las últimas sentencias y resoluciones dictadas en juicios seguidos contra distintas personas de ignorados domicilios

DEMANDAS PRESENTADAS

La señora Estrella Rodríguez Cruzado ha establecido ayer una demanda contra Angel Dozal y Pérez, correspondiendo este asunto al Juzgado del Norte.

—Al Juzgado del Sur, correspondió una demanda presentada por América Hernández Santa Cruz contra Manuel Peón García.

—Correspondió al Juzgado de Almendares otra demanda, presentada por Josefa López y González contra Cristóbal Martínez y Cruz.

JUZGADO DE PRIMERA INSTANCIA DEL CENTRO

(A cargo del Dr. Manuel Gutiérrez Balmaseda).

—Por edicto de fecha 13 ante el secretario Abelardo Piedra, se anuncia para nueve de la mañana del día 13 de mayo próximo entrante, la subasta de la casa Galiano, 56, tasada en cincuenta mil pesos, que ha sido embargada a Héctor Antonio Pulgarón y Muñoz y sus herederos por Oscar Felipe y Mario Vallín y Félix Granados y García, para el cobro de un crédito hipotecario.

—Con fecha 15 de los corrientes el secretario Francisco Boudet libró cédula notificando a Maximiliano del Barrio e Illa, demandado por la Compañía de Efectos Musicales Giralt, la providencia en que se dispone se le cite para la práctica de las pruebas propuestas y admitidas.

—Con fecha de anteayer, el mismo secretario libró cédula emplazando a José María López Vila y a Rogelio Cabal, para que, dentro del término improrrogable de nueve días, conteste a la demanda que ha establecido contra ellos Maximiliano Pando Fernández.

—Con fecha de ayer, el mismo secretario notifica a Maximiliano del Barrio e Illa, el auto de fecha 17, en que se admite como pertinente la prueba pericial subsidiaria de cotejo de letra propuesta por su demandante, la cual se practicará por un sólo perito calígrafo, debiendo las partes comparecer el día 24 de los corrientes, a las nueve de la mañana, para ponerse de acuerdo sobre la designación del perito.

JUZGADO DE PRIMERA INSTANCIA DE ALMENDARES

(A cargo del Dr. Carlos de la Torre y G. Llorente).

—Por cédula de fecha de ayer el secretario Antonio A. Rubio cita, para las nueve y cuarto de la mañana del día 20 de los corrientes, a Pedro Ventura Valdés, demandado por Rosa Pérez Watson.

—El mismo secretario notifica a dicho señor el auto de fecha de ayer por el que se recibe a prueba dicho juicio, por un término que se dividirá en dos períodos comunes a las partes a fin de que propongan lo que estimen conveniente.

—El mismo secretario cita para las nueve de la mañana del día 3 de mayo próximo entrante, A Luis Suárez Martí, demandado por la Imperial Automobile Company.

—El mismo secretario hace saber a Vera Glaskie O'Stanton, demandada por Francisco Earl del Barrio y Dumbar, que se ha señalado para el examen de los testigos presentados por éste el día 3 del entrante mayo a las nueve de la mañana.

—El secretario Hermógenes Giménez libró cédula ayer notificando a Pablo Roque la sentencia de fecha 16 por la que se confirma el fallo del Juzgado Municipal del Oeste, que lo absolvió de la demanda que le seguía F. Guzmán y Compañía.

—El mismo secretario hace saber a Constantino Fernández, que se ha declarado desierta la apelación establecida por él contra la sentencia dictada en 27 de marzo último por el Juzgado Municipal del Norte en el juicio que seguía contra Virginia Millán.

—Con fecha de anteayer el secretario Rodolfo Pichardo libró cédula notificando a Manuel y José Orol la providencia de fecha anterior en que se tiene por interpuesto el recurso de reposición que ellos establecieron contra la providencia que declaró con lugar el recurso de amparo presentado por Cacheiro y Hermanos, con motivo del juicio que aquéllos seguían contra José Rodríguez Cuadrado. Igual notificación se hace a este último.

—En cédula librada ayer el secretario Enrique Whitmarsh hace saber a Caridad Inés Castellanos y Torres que, admitida a un sólo efecto la apelación establecida por la Cuban Cane contra el auto en que se accedía a la acumulación solicitada por el Juzgado de Primera Instancia de Camagüey, se han elevado los autos a la Audiencia, donde podrá comparecer dentro de quince días a usar de su derecho.

—Por edicto de igual fecha y ante el propio secretario se anuncia, para las diez de la mañana del día 23 de mayo próximo entrante, la subasta, con el 25 por ciento de rebaja de su avalúo, de la casa San Nicolás, 166, tasada en ocho mil pesos, que ha sido embargada a Lorenzo Escauriza y Barrena por Pedro Sabí y Carreras, para el cobro de un crédito hipotecario.

JUZGADO DE PRIMERA INSTANCIA DEL NORTE

(A cargo del Dr. Luis Sausa y de la Vega).

—Con fecha de ayer, el secretario Andrés García libró cédula notificando a Mercedes Alodia Antonia Escrich y Sierra la sentencia en que se ordena la inscripción de su nacimiento en el Registro Civil.

—Con igual fecha, el mismo secretario notifica a Aurelio Portuondo y Barceló, tutor del menor Prudencio Ramón Mario Cantarrana y Gómez, la providencia de fecha anterior en que se dispone que las cuentas y certificaciones presentadas por dicho señor queden depositadas en el Juzgado, agregándose al expediente que corresponden y poniendo constancia de ello al pie de la inscripción de la tutela.

—El mismo secretario hace saber a Manuel Fernández Areces que se le ha tenido por personado y por parte en el recurso de apelación establecido por él contra la sentencia dictada en el juicio verbal que le seguía José Chio, señalándose para la comparecencia que determina la Ley el día 23 de los corrientes, a las nueve de la mañana.

JUZGADO DE PRIMERA INSTANCIA DEL SUR

(A cargo del Dr. Juan M. Macías Rodríguez).

—El secretario Arturo Rauchman ha librado cédulas con fecha de ayer emplazando a Manuel Iglesias y a sus herederos y causahabientes, demandados por el Banco Comercial de Cuba, y a José Mato y a sus herederos, demandado por Faustino González Rodríguez. También cita, por segunda vez, a Laura L. Beliard, demandada por Demetrio Córdova y Cía., para que el día 23 de los corrientes comparezca a prestar confesión judicial.

—Asimismo hace saber el referido secretario a Alexis Aldeheim y Fabián Sviadosh, que se ha dispuesto requerirlos para que en el acto paguen a Eusebio Briñas Zequeiras las responsabilidades que les reclama, apercibiéndolos de que, en caso contrario, serán sacados a pública subasta los bienes que les fueron embargados.

—También requiere el aludido secretario a Benito Romero Torres y a sus herederos o causahabientes para que, dentro de treinta días, paguen a Carmen Cancelo y López las sumas que reclama, bajo apercibimiento de que, en caso contrario, será sacado a subasta pública el inmueble que se le ha embargado.

—Con igual fecha el mismo secretario notifica a A. M. Puente y Cía. la sentencia de fecha 21 de marzo, en que se declaró con lugar la demanda seguida contra él por la Crane Export Company.

—Con fecha de ayer el secretario Fco. Abeillé notifica a Hilda María Poveda, demandada por Aubreu Douglas Rodd, la providencia en que se la tiene por acusada de rebeldía y se dispone se le haga un segundo llamamiento para que, dentro del término improrrogable de cinco días conteste a la demanda.

—El mismo secretario notifica a Miguel G. Calella la providencia de fecha 15, en que se señala el día 27 de los corrientes, a las diez de la mañana, para la comparecencia de Ley en el juicio que sigue Ernestina Núñez Penedo contra Agustín Vega Pinto.

JUZGADO DE PRIMERA INSTANCIA DEL ESTE

(A cargo del Dr. Juan M. Valdés Anciano).

—Por edicto de fecha de ayer y ante el secretario Adolfo de Miguel, se anuncia, para las diez de la mañana del día 18 de mayo próximo entrante, la subasta de un edificio de tres plantas en la calle Lindero, tasado, con el terreno que ocupa, en sesenta y ocho mil pesos, y que ha sido embargado a Juan Fonollán y Homas por Ernesto Sarrá y Hernández, para el cobro de un crédito hipotecario.

—Por edicto de anteayer y ante el secretario Diego Rodríguez, se llama a todos los que se consideren con derecho a la herencia de Teodoro Regueira Pereyra, hijo de Juan y de Cipriana, natural de Espala, que falleció intestado, a los 34 años de edad, para que, dentro del término de treinta días, comparezcan a reclamarla, presentando las pruebas correspondientes.

—Por edicto de igual fecha y ante el propio secretario se llama también a los que se consideren con derecho a la herencia de Julio Vecino Larrea, natural de España, que falleció intestado, a los 45 años de edad, el día 10 de noviembre último, en el Hospital Municipal, a fin de que, dentro de igual término, comparezcan a hacer valer ese derecho.

JUZGADO DE PRIMERA INSTANCIA DEL OESTE

(A cargo del Dr. Ramiro Castellanos y Villageliú).

—Con fecha de ayer el secretario Carlos Llanusa libró cédula citando para las nueve de la mañana del día 23 de los corrientes a José Fernández Mayorales, demandado por Victoria Morales Baluja, a fin de que reconozca la firma de un documento por mil quinientos pesos, presentado con la demanda.

—Por edicto de fecha de ayer y ante el secretario Carlos Echevarría, se anuncia, para las nueve de la mañana del día 22 de mayo próximo entrante, la subasta de la casa Jesús del Monte, 456, tasada en sesenta mil pesos, que ha sido embargada a José García Pérez por Alfredo Zayas y Alfonso, para el cobro de un crédito hipotecario.

—Por edicto de fecha 15, ante el mismo secretario se anuncia, para las nueve de la mañana del día 27 del expresado mes de mayo, la subasta de una casa en el Cerro, con frente a la calle Infanta, tasada en doce mil pesos, la cual ha sido embargada a Antonio Lloret Riverón por Enrique Pedro Escoto Alvarez, para el cobro de un crédito hipotecario.

—El mismo secretario requiere a Sebastián Rodríguez Hernández para que en el acto pague a Gabriel García Echarte las responsabilidades que le reclama, apercibiéndole de que, en el caso contrario, será sacado a subasta pública el inmueble que le ha sido embargado.

—Con igual fecha el mismo secretario cita para las ocho y treinta de la mañana del día 24 de los corrientes, a Glen E. Moe y a María Fernández de Moe, demandados por Aquilino Alonso Rodríguez, a fin de que reconozcan la firma de un pagaré presentado con la demanda.

—Con fecha de ayer el secretario Edo. Daumy libró cédula haciendo saber a Juana María Cuervo y Díaz, demandada por Arsenio Martínez y Machado, que no habiéndose presentado apelación contra la sentencia dictada en dicho juicio, se ha elevado la misma en consulta a la Audiencia, donde podrá comparecer si así lo desea, a usar de su derecho, dentro del término de diez días.

No Pierda Ud. su Tiempo y su Dinero

Si es que en realidad le gustaría a usted reponer y endurecer sus carnes, embelleciendo así su cuerpo; mejorar su digestión, adquirir nuevas fuerzas y enriquecer su sangre no pierda su tiempo y su dinero tomando CARNOL (pastillas) si lo va usted a tomar sin método y sin sistema una dosis hoy y otra mañana y olvidándose de comprar el segundo frasco antes de que se le concluya el primero. En tal forma descuidada ni el Carnol ni ningún otro específico le producirá a sted resultados. En cambio, si se decide usted a tomar el CARNOL con regularidad y constancia durante algunas semanas, le pasará a usted como a otros hombres y mujeres que lo han tomado y lo están tomando, es decir, su cuerpo se verá más lleno, más atractivo; se sentirá usted más fuerte, comerá con más apetito y digerirá mejor lo que coma; aumentarán los glóbulos rojos en su sangre y presentará usted mejor semblante. Esta ha sido la experiencia de los que han tomado CARNOL y sin duda será la de usted. Compre el CARNOL en alguna botica y tómelo con regularidad y constancia durante algunas semanas. Bueno para hombres y mujeres, viejos y niños.

ACIDURINA

ANTIRREUMATICO, ANALGESICO, ANTISEPTICO Y ELIMINADOR DEL ACIDO URICO.-

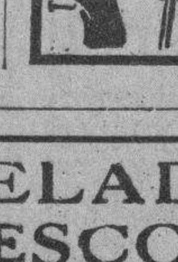

INDICADO EN EL TRATAMIENTO DE LOS REUMATISMOS ARTICULAR Y CRONICO.

EN LA DIATESIS URICA, ARENILLAS, GOTA ETC. ETC.

LABORATORIOS DEL DR. A. C. BOSQUE TEJADILLO 36.

CIA. DE HELADOS Y REFRESCOS S. A.

PASEO DE MARTI 110. TELEFONO M-5141.

RESTAURANT — HELADOS — REFRESCOS — LUNCH

DULCES FINOS

Nuestro servicio está a cargo de señoritas.

Esta casa está preparada para servir toda clase de buffets.

RAUL F. SANCHEZ. RAFAEL M. MUÑOZ.

GERENTES

HABANERAS

Viene de la página NUEVE

EN EL GRAN MUNDO

LA SEÑORA DE CONILL

Un acontecimiento anoche.

En la buena sociedad.

Con **grand diner** fueron festejados por la alta dama Lily Hidalgo de Conill el Honorable Presidente de la República y su distinguida esposa Elvira M. de Machado.

Se celebró en la señorial mansión que tan dulces memorias evoca de saraos suntuosos.

Un grupo selectísimo reuníase en aquel regio comedor de la casa.

El Embajador de España y la señora de Méndez Vigo.

El Embajador Americano.

Condes de Revilla de Camargo.

Marqueses de Pinar del Río.

El Alcalde de la Habana y su bella y elegante esposa Serafina Diago de Gómez.

El Secretario de Obras Públicas y su esposa tan gentil y tan interesante Margarita Johanet de Céspedes.

Ana María Menocal.

Bellísima.

Los distinguidos esposos José Emilio Obregón y Angela Elvira Machado, José Jenaro Sánchez y María Galarraga, Carlos Manuel de la Cruz y Elvirita Obregón, Ernesto Sarrá y Loló Larrea, Guillermo de Zaldo y Nena Gamba y Carlos Fonts y Juanita Cano.

Además, el comandante Firmat, ayudante del Jefe del Estado.

La mesa, con la espléndida vajilla de la casa, lucía un decorado floral precioso.

Obra fué del renombrado jardín **Milagros**, a base de una sola flor, los aristocráticos **easters lillies**, que extendían sus blancas hojas sobre el terso y rico mantel.

Del mismo jardín, en las más bellas y más artísticas combinaciones, era también el adorno de plantas y flores de la regia mansión.

Un verdadero derroche.

De arte y gusto.

A la suntuosa comida sirvió el baile de alegre epílogo.

Numeroso y escogido el concurso que congregábase en la fiesta.

Empezaré por la Primera Dama de la República, la señora Elvira Machado de Machado.

La señora de la casa, la siempre interesante Lila Hidalgo de Conill.

La Marquesa de Pinar del Río, que lucía un elegantísimo traje color blanco y oro.

La Marquesa de San Miguel de Aguayo, ricamente ataviada con una **toilette** coolr oro.

La interesante Marquesita Du-Quesne, alejada por algún tiempo de nuestros salones y que reaparecía anoche siendo objeto de las mayores celebraciones.

La bella Condesa del Rivero, de negro, muy celebrada.

La Condesa de Revilla de Camargo, de blanco y adornos de cuentas de cristal, luciendo su valiosísimo collar de perlas, que hacía resaltar su delicada belleza.

Señora de Méndez Vigo, la esposa del Embajador de España.

Angela Elvira Machado de Obregón.

Mina de Truffin, una de las líders de nuestra más alta sociedad.

May Govín, luciendo una lujosísima "toilette".

Rosa Rafecas de Conill, mi buena amiga de siempre.

Isabel de la Torre de Vinent, María Morales de Cárdenas, Loló Valdés Fauly de Ruz, María Martín de Plá, Anais Culmell de Sánchez

Mirta Martínez Ibor de del Monte

Nena Ariosa de Cárdenas, Gracie la Cabrera de Ortiz, Elsa Penso de Senior, Aida López de Muñoz.

Margarita Johanet de Céspedes, la joven y bella esposa de nuestro Secretario de Obras Públicas, quien acaba de rendir una admirable jornada de Occidente a Oriente, inspeccionando personalmente la gran ruta central.

Serafina Diago de Gómez, la interesante esposa de nuestro Alcalde Municipal, doctor Miguel Mariano Gómez

Vestía de blanco.

Elegantísima.

Teté Bances de Martí, de negro.

Rosita Cadaal de Rayneri, de rojo, muy elogiada.

Ana María Menocal, como siempre, escuchando a su paso por los salones las mas justas alabanzas.

Elvira Obregón de la Cruz, de azul.

Ramona Ortega, de amarillo, resaltando del traje un lindo broche de brillantes.

Renée Molina de García Kohly, nuestra muy leída compañera de "Heraldo de Cuba".

Ofelia Goicoechea de Morales, Rita María Arango de O'Naghthen, Margarita Romero de Lamas, Conchita Fernández de Armas, Carmelina Guzmán de Alfonso.

Loló Larrea de Sarrá.

Beba Larrea.

Julita Plá de Abreu, María Luisa Gómez de Vives, Vivita Rodríguez de Pino, Juanita Cano de Fonts.

Petronila Gómez de Mencía.

Nena Gamba de Zaldo, Cuquita Alfonso de Lawton, Lala Lainé de Salazar.

Una legión adorable formaba el grupo de señoritas:

Vivian Conill, el hada de la casa; vestía un rico traje azul que sentaba de manera admirable a su fina y delicada belleza.

Cuca Macías, de verde, elegantísima.

Josefina Mencía, tan celebrado en todas las fiestas, vestía de azul.

Nena Velazco, para la que siempre tiene la crónica un elogio, llevaba un traje color orquídea.

Matilde Ortega, de azul.

Mercedes Madrazo, la gentil "demoiselle" de rojo.

Loló Vinent, Luisita Plá, Hilda y Ofelia Sarrá, Leonor Castro, Lourdes y Alicia de Cárdenas, Graciala Méndez.

Nena Mañach.

Lidia Mendoza, Margarita de Armas, Mariana de Armas, Lourdes Suárez, María Du-Quesne.

Aymee Fowler, muy linda y muy celebrada.

Elena Lobo, Perlita Fowler, que ayer tarde recibió en su lujosa residencia del Country Club al grupo de sus amigas, con motivo de sus próximas bodas con el doctor Regino Truffin.

Elisa Ortiz, Elena Ruz, Lidia Averhoff, Florita y Merceditas Argüelles

Y Ena Senior, la interesante hija de mis buenos amigos Elsa Penso Henry Senior, que como en todas las fiestas de nuestro gran mundo es objeto de todo género de celebraciones.

Otra fiesta prepárase en aquella mansión celebrando el cumpleaños de la linda señorita Vivien Conill.

Será el domingo 28.

Con baile.

Enrique FONTANILLS.

JABON DE LA TOJA

Se compone de sales extraídas de las maravillosas Aguas que llevan su nombre.

PROXIMO VUELO HASTA EUROPA

Será realizado por los dos franceses Ansolat y Lefevre

SOUTHAMPTON Inglaterra, abril 17. (AP) Jean Assolant y René Lefevre, los dos sargentos de la aviación francesa, declaroron aquí esta noche que intentarían hacer un vuelo de los Estados Unidos a Europa, antes de intentar la jornada, más difícil, de Europa a los Estados Unidos. Los dos aviadores llegaron hoy en su aeroplano, procedentes de Francia, e inmediatamente comenzaron a desmantelar el aparato para embarcarlo en el Leviatan, que sale el sábado.

Assolant manifestó que ha resuelto hacer el primer vuelo partiendo de los Estados Unidos, por la orden de las autoridades francesas contra las jornadas de larga distancia, con Francia como punto de partida.

HAN DESAPARECIDO VARIOS AVIADORES

Thieffry y sus compañeros están perdidos en el Congo

BRUSELAS, Bélgica, abril 17. (A P).—El Ministerio de las Colonias ha anunciado que el aviador belga Thieffry y sus demás compañeros, menos uno, han desaparecido. Thieffry estaba volando sobre el Congo, y descendió violentamente con su aeroplano a 100 millas de Albertville, Congo belga.

Un mecánico nombrado Gastuche, que acompañaba al piloto, es el único que ha parecido Lo encontraron, sin sentido y abandonado en pleno campo.

LA CONSPIRACION CONTRA PORTUGAL

Fueron libertados todos los detenidos en el movimiento

LISBOA, Portugal, abril 17. AP.—El Gobierno ordenó hoy la libertad de todas las personas arrestadas recientemente, bajo la acusación de estar conspirando contra el Gobierno.

Esos arrestos fueron los hechos al descubrirse un movimiento, en el que participaban dos oficiales y varios sargentos y cabos.

E. P. D.

EL SEÑOR

JOSE VIÑAS ESPASA

HA FALLECIDO

Y dispuesto su entierro para hoy, día 18, a las 4 de la tarde, los que suscriben, viuda, hijos, y demás familiares, ruegan a sus amistades encomienden su alma a Dios y acompañen el cadáver desde la casa mortuoria, calle Luis Estévez, 115, Reparto Santos Suárez, hasta el Cementerio de Colón; favor que agradecerán eternamente.

Habana, Abril 18 de 1929.

Francisca Llurba Viuda de Viñas; José, Pablo, Marcelino, Pedro Daniel, Engracia y Remedios Viñas y Llurba; José y Teresa Llurba.

(NO SE REPARTEN ESQUELAS)

UN CASO DE EXTINCION DE OBLIGACION HIPOTECARIA RESOLVIO LA SALA DE LO CIVIL DE ESTA AUDIENCIA

CONTINUO EL JUICIO ORAL DEL PROCESO CONTRA EL SEÑOR AGUSTIN RODRIGUEZ POR LA MUERTE DE SU COMPAÑERA CONCEPCION MOREAU. — PRUEBA TESTIFICAL

SENTENCIA EN UN RECURSO SOBRE AFORO DE TEJIDOS DE YUTE Y ALGODON

OBTIENE UN TRIUNFO EN LA AUDIENCIA UN COMERCIANTE DE ESTA PLAZA. RECLAMACION DE UNA COMPAÑIA DE FIANZAS CONTRA UN MEDICO HABANERO

EN EL SUPREMO

COBRO DE RENTAS DE LA FINCA "MONTE OSCURO", EN SANTA CLARA

Ha dictado sentencia la Sala de lo Civil del Tribunal Supremo, declarando sin lugar el recurso de casación que, por infracción de ley, interpusiera Mariano Mederos Lorenzo, comerciante y vecino de Sancti Spíritus, impugnando el fallo de la Audiencia de Santa Clara en los autos del juicio declarativo de mayor cuantía que, en cobro de rentas procedentes del arrendamiento de la finca Monte Oscuro, promovieran contra el recurrente José de Jesús y Ana Luisa Pina Gómez.

La Audiencia confirmó en su combatido fallo el del juez de Primera Instancia de Sancti Spíritus que, declarando con lugar la demanda y desestimando la reconvención del demandado, condenó a éste a pagar a los demandantes, por el concepto expresado, la cantidad de cuatro mil quinientos pesos, intereses legales desde la interpelación judicial y las costas del procedimiento.

SOBRE AFORO DE TEJIDOS DE YUTE Y ALGODON

La propia Sala ha declarado sin lugar el recurso de casación que estableciera el Ministerio Público, a nombre de la Administración General del Estado, contra el fallo de la Sala de lo Civil de la Audiencia de la Habana, confirmatorio de la resolución de la Junta de Protestas, que aforó sin el recargo del 40 por ciento tejidos de yute y algodón que importara la razón social de C. Galíndez, Piñera y Compañía, del comercio de esta plaza.

Fué representada la entidad importadora por el procurador señor José Sánchez Villalba.

IMPRUDENCIA TEMERARIA

En sentencia dictada al efecto, la Sala de lo Criminal del Tribunal Supremo ha declarado sin lugar el recurso de casación establecido por el procesado José Manuel Fernández Rodríguez, chofer y vecino de Marianao, contra el fallo de la Sala Primera de lo Criminal de la Audiencia de la Habana, que lo condenó a la pena de dos meses y un día de arresto mayor, como autor de un delito de imprudencia temeraria de la cual resultaron lesiones graves.

OTRO RECURSO SIN LUGAR

También ha declarado sin lugar la citada Sala, el recurso de casación interpuesto por el procesado Joaquín López Gutiérrez, jornalero y vecino de Santiago de Cuba, contra el fallo de la Audiencia de Oriente, que lo condenó a la pena de cuatro años, dos meses y un día de presidio correccional, como autor de un delito de hurto cualificado por el grave abuso de confianza.

EN LA AUDIENCIA

RECLAMACION CONTRA LA AMERICAN AND CUBAN TERMINO COMP.

Juicio declarativo de menor cuantía, entabló, ante el Juzgado de Primera Instancia de Almendares, la entidad de esta plaza Tellechea, Peña y Compañía, S. en C., contra American and Cuban Termino Company Inc., sobre indemnización.

Por el Juzgado se declaró sin lugar la demanda, absolviéndose a la sociedad demandada, con las costas a la actora, aunque no en concepto de temeridad ni mala fe.

Pero la Sala de lo Civil de esta Audiencia, en apelación, ha revocado el fallo del juez, según lo interesara el procurador señor Luis Castro, representante de la entidad actora, al que dirigió el doctor Enrique J. Guiral y declarando con lugar la demanda, ha condenado a la American and Cuban Termino Company Inc., a que indemnice a Tellechea, Peña y Compañía, S. en C., el valor de las diez y nueve mil novecientas tejas planas que faltaron en la descarga del vapor "Mar Blanco", que entró en este puerto el doce de enero de 1927; indemnización que se fijará en el trámite de ejecución de sentencia, por los peritos, condenando a la sociedad demandada al pago de las costas de la primera instancia.

UN CASO DE EXTINCION DE OBLIGACION HIPOTECARIA

Ante el Juzgado de Primera Instancia de Almendares entabló juicio de mayor cuantía, sobre extinción de obligación hipotecaria, Santiago Moiron Cabello, empleado de esta ciudad, contra Manuel Vélez Vázquez, abogado de esta capital y contra Dolores del Pino y Díaz. El juez declaró con lugar la demanda y, en su consecuencia, que el actor ha quedado libre de toda responsabilidad, por razón de la hipoteca de tres mil quinientos pesos, constituída por escritura pública, ante el doctor Mario Recio, con fecha 4 de junio de 1921, tanto por principal como por intereses, por haberlos recibido a satisfacción los demandados, del mencionado actor, que es el actual dueño del inmueble Escobar número 109, decretando la cancelación total en el Registro de la Propiedad del Centro, librándose mandamiento por duplicado a ese fin, así que sea firme la sentencia, imponiendo las costas a los demandados, aunque no por razón de temeridad ni mala fe.

Fallo que la Sala de lo Civil de esta Audiencia ha confirmado, como lo solicitara el señor Moisés Maestri López, procurador del actor, al que dirigió la letrado doctora Dolores del Pino Méndez. Representa este fallo un buen éxito del procurador señor Maestri, quien lo es, también, de la Empresa del DIARIO DE LA MARINA.

TRIUNFO EN LA AUDIENCIA UN MIEMBRO DEL MUY ILUSTRE CENTRO GALLEGO

La expresada Sala ha confirmado la sentencia del juez de Primera Instancia del Norte, dictada en el juicio de mayor cuantía, sobre cumplimiento de contrato y cobro de pesos, seguido por la entidad Sindicato Territorial de Cuba, S. A., de esta capital, contra Armando Cora Gómez, del alto comercio de esta plaza y miembro preeminente del Muy Ilustre Centro Gallego.

Por su sentencia el juez, a instancia de los doctores Bernardo Caramés y Carlos A. Revilla, letrados directores del señor Cora, declaró con lugar la excepción de "contrato no cumplido", y sin lugar, por tanto, la demanda, absolviendo al señor Cora de la demanda.

HAY QUE PAGAR $5,000 A UNA COMPAÑIA DE FIANZAS

Dicha Sala ha revocado el fallo del Juzgado de Almendares, en el juicio de mayor cuantía, entablado por la Compañía de Fianzas La Garantía, de esta capital, contra Cándido Hoyos Huguet, médico de esta ciudad, sobre cobro de cantidad.

El juez declaró la demanda sin lugar; pero la Sala de lo Civil de esta Audiencia, aceptando la tesis del doctor Lorenzo Arias, director de la Compañía demandante, declara confeso al demandado Hoyos en la legitimidad de su firma que autoriza el documento acompañado con la demanda, condenándolo a pagar a la Compañía de Fianzas La Garantía, la cantidad de cinco mil pesos, más los intereses legales y las costas de la primera instancia, todo como lo solicitara el referido doctor Arias, perteneciente al bufete Sardiñas y Arias.

FALSEDAD EN DOCUMENTO PUBLICO

En la Sala Primera de lo Criminal de esta Audiencia se ha recibido el parte de inicio correspondiente, dando cuenta de haberse dictado auto de procesamiento, en la causa número 77 de 1929, que sigue el doctor Lincoln E. Brito, contra los señores Ramón Renón de la Noval y Ramón Renón Galán y otros, por el delito de falsedad en documento público.

SE REVOCA EL AUTO DEL JUEZ

La Sala Segunda de lo Criminal de esta Audiencia, a instancia del doctor José María Gispert, letrado director del señor Ernesto Alvarez Digat, acusador particular en la causa seguida contra el señor Ignacio Aldaya, por estafa, ha dictado auto por el que revoca el del juez instructor, que declaró terminada la causa y ha dispuesto se devuelva la misma al juez, para que, poniéndola en curso, practique las diligencias que se expresan en el Considerando, o sea que se instruya de cargos al acusado, que se ocupen los documentos hechos firmar —con astucia y engaño al menor Gustavo Acosta—según afirma dicho acusador, y se encargue a la Policía Judicial investigue circunstanciadamente el hecho denunciado y cuantas más de ellas se deriven y su celo le sugiera.

OTROS JUICIOS ORALES

Tuvieron efecto ayer estos juicios orales:

El de la causa de Estéban Santos y René Quesada, por robo; el de Manuel Braña, por atentado; el de Ruperto Regalado, por robo; el de Ramón Bazo y Basilio Corral, por robo; el de Martín Cuan, por robo; el de Luis García Arbolay, por lesiones graves; el de Vicente Fernández, por atentado y los de Miguel Felipe Sánchez y Ovidio Martínez, por delito privado.

ABSUELTO EL ENCARGADO DE UNA FINCA

Conforme a lo solicitado por el defensor, doctor José Puig y Ventura, se ha dictado sentencia absolviendo del delito de amenazas, de que se le acusó, al señor Tadeo Martínez Rebolta, encargado de una finca de Vegas.

EL PROCESO CONTRA EL AUTOR TEATRAL SR. AGUSTIN RODRIGUEZ

Se celebró ayer tarde, ante la Sala Segunda de lo Criminal de esta Audiencia, el juicio oral del proceso instruído al conocido autor teatral señor Agustín Rodríguez, por la muerte de Concepción Moreau, ocurrida el siete de agosto del pasado año en la casa Virtudes e Industria.

Continuó el examen de la prueba testifical declarando Daniel Menéndez, vigilante de la Policía Nacional; Juan Sarmiento, chofer; Pedro Pablo Soldevilla, ex concejal del Ayuntamiento, de la Habana; Félix Gutiérrez, vigilante de la Policía Nacional; el popular actor del Teatro Alhambra y estimado compañero de redacción ("Casos y Cosas") señor Sergio Acebal; Abelardo Rodríguez; doctor Carlos M. Palma; el copropietario de Alhambra señor Regino López, y otros, quienes fueron interrogados por el fiscal, el acusador, y la defensa.

A hora avanzada la presidencia del Tribunal suspendió el acto.

Continuará el sábado próximo, a las nueve de la mañana.

FALLO CONFIRMADO

Por último, la expresada Sala de lo Civil, ha confirmado el fallo del Juzgado de Primera Instancia de Marianao, que declaró con lugar la demanda de Amelia Benita García Rodríguez contra su esposo Pedro González Díaz.

TRASLADO DE BUFETE

En atento B. L. M. nos comunica el doctor Eduardo Coloma Alvarez, haber trasladado su bufete de Abogado al edificio Muralla 91, altos, donde también ejerce como Letrado el Dr. Miguel Angel Campos.

El Dr. Coloma continuará, como hasta aquí prestando atención a los asuntos de su numerosa clientela.

Agradecemos la fina atención del doctor Coloma.

NOTIFICACIONES EN LO CIVIL PARA HOY

Manuel Vera Verdura, urgente; Miguel A. Navarrete; Orosman Viamonte; Elpidio García Tudurí; María Suárez Bassette; Oscar Menéndez; Jesús Mato, urgente; Sebastián Fernández Roucero; Pedro M. Calera; Alfredo Manrrara, Gavalda, Atanasio Querejeta; Carlos Marzos Rodríguez; Luis Sauza; Antonio Ledo; Evelio Fernández de Cárdenas; Pedro de la Vega, urgente; Manuel de J. Lefranc; José M. Rodríguez; Marcos A. de Villiers; Gustavo Manito; Angel Gómez Ortiz; Heliodoro Gil, Martínez Capella, José O. Fernández; Gil Ibáñez Mejías; Pablo Perea; Francisco Caraballo Sotolongo; Luis F. Villaescusa; José A. Vallejo; Emilio Fernández de Castro; Julio Dehoguez; Andrés Sainz; Alfredo M. Porta; Rafael Zuazo; Segundo B. Calderón; Andrés Pimentel; Juan Alvarez Vega y Carlos M. Palma.

SEÑALAMIENTOS PARA HOY EN LA AUDIENCIA

Sala Primera de lo Criminal

José López estafa. Defensor: Dr. Ponce. Alberto Valdespino, robo. Defensor: doctor Mencío. José R. Torre, estafa. Defensor: Dr. Roig. Secundino Gaiza, lesiones. Defensor: Dr. Arango.

Sala Segunda de lo Criminal

José Vila, atentado. Defensor: Dr. Coloma. Adolfo Villaverde, atentado. Defensor: Dr. Candia. Pedro Crehueras estafa. Defensor: Dr. Gobel. Manuel Bustillo, falsedad. Defensor: Dr. Campos Mario Dennes, lesiones. Defensor: doctor González. Luciano Méndez, imprudencia. Defensor: Dr. Castroverde. María Lastra, estafa. Defensor: Dr. Alvarez. Domingo Rivera, defraudación. Defensor: doctor Céspedes. Félix Rosete, lesiones. Defensor: Dr. Márquez. Alfonso Fernández, estafa. Defensor: Dr. Pousín.

Sala Tercera de lo Criminal

José M. Márquez, estafa. Defensor: doctor Ponce. Melitón L. Alemán. Defensor: Dr. S. Ocejo. Francisco Román. Defensor: Dr. Lombard. Fernando Méndez estafa. Defensor: Dr. Puente. Manuel Rodríguez, robo. Defensor: doctor Muñoz.

SEÑALAMIENTOS PARA HOY EN LA SALA DE LO CIVIL DE LA AUDIENCIA

Contencioso.—Ulloa Ca. contra Secretario Hacienda. Ponente: Acosta. Letrado: Canales. Pror: Castro. Fiscal.

Mayor.—Este. Rosalba Casas contra José I. Velazco. Ponente: Acosta. Letrado: Roig, Beltrán. Pror: Puzo, Pagés. Fiscal.

Consulta.—Oeste. Leonor Espinosa contra Ramón López. Ponente: Acosta. Letrado: Mañalich. Pror: Zabala. Estrados. Fiscal.

Un efecto.—Norte. Jacobo Punente contra José Ordóñez. Ponente: Acosta. Letrado: Puente. Parte. Estrados.

Mayor.—Este. José Solé contra José Suris. Ponente: Acosta. Letrado: Calahorra. Pror: Granados, Toscano.

Mayor.—Este. José Fernández contra Sindicato Territorial Cuba. Ponente: Acosta. Letrado: Mederos, Martínez. Pror: Urrutia, P. Camino.

Incidente.—Güines. Pablo Hernández contra Benito Castellanos. Ponente: Acosta. Letrado: Méndez, Ibarra. Pror: Recio.

Menor.—Oeste. Manuela Repeto contra Juan Ogando. Ponente: Acosta. Letrado: Cruz F. Menéndez.

Ejecutivo.—Sur. Luis Valeiro contra Sociedad Hijos Ladislao Díaz. Ponente: Acosta. Letrado: Galiana, Vidaña. Pror: Galiana, Luz. Estrados.

Ejecutivo.—Almendares. Jacob Dold Packing contra Vicente Díaz. Ponente: Acosta. Letrado: Casulleras, Roqueta. Pror. Martínez.

Menor.—Centro. José García contra Ca. Gral. Servicios Marítimos. Ponente: Acosta. Letrado: Cárdenas, Bueno. Pror: Ferrer, Miranda.

Ejecutivo.—Oeste. Francisca Acosta contra Ignacio Pla. Ponente: Acosta. Letrado: Galletti, Cárdenas. Pror: Rouco.

Acc. trabajo.—Almendares. Julio Hernández. Ponente: Acosta. Letrado: Collantes, Osuna. Pror: Marrero, Illas.

Menor.—Oeste. Trust Co. Cuba contra Rodolfo Sierra. Ponente: Acosta. Pror: R. Pulgares. Spínola.

Cárcel y Vivac

Movimiento habido en el día de ayer, hasta las cinco de la tarde:

Entradas: Antonio Alvarez Leal, amenazas; Mario Cárdenas Hernández, estafa; Nicolás Lewntec, tentativa de estafa; Enrique Goldflan, tentativa de estafa; Guillermo Acosta Pérez; hurto; Andrés Rosendo Gómez Díaz y José Manuel Rodríguez, hurto; Gerardo Pérez, hurto; Paulino Díaz Blanco, hurto; Manuel Paradela, estafa; Antonio González, hurto; José Hernández Navarro, imprudencia; Juan Marín Alba, lesiones; Fco. Rodríguez Gómez, estafa; Domingo Pérez Ferrer, lesiones; Agustín Ramos, hurto; Alberto Alonso Ceballos, lesiones; José Santos Torres hurto; José Cobián Rodríguez, lesiones; Alberto Reiguera y Gutiérrez, disparos; Mario Peña Fernández, hurto.

Salidas: Jesús Lestano Reyes, disparos; Juan Cadali Barrero, lesiones; José Díaz Alvarez, hurto; Gustavo González Rivero, hurto; José Manuel Pérez Pérez, hurto; Juan Rodríguez Fernández, hurto; Simón Suárez Sánchez, hurto; Angel Fernández Díaz, hurto; Ventura González Peñalver, robo; Avelino Rodríguez Vázquez, hurto; Antonio M. Vázquez, atentado; César Fuentes Oswaldo, hurto; Enrique Arcia Godoy, atentado; Joseph Gardner, hurto.

Dedique a su mamá un nuevo retrato suyo.

EL DIA DE LAS MADRES

MAYO 12

Ofrecemos, a la presentación de este anuncio, seis retratos de $15.00 la docena, por

$5.00

Esta oferta termina el 30 de abril.

FOTO PARIS

Fotografías que agradan
SAN RAFAEL Y AMISTAD
(Altos)

Dos Sucesos

EXIGENCIA DE DINERO Y AMENAZAS

Se dió cuenta al Juzgado Correccional de una exigencia de dinero y amenazas, de que fué acusado el dueño del café Paradero de la Víbora, señor Constantino Dopazo, por un señor nombrado José Colomé Zúñiga, persona adinerada y que indudablemente al hacer la acusación lo hizo sin fijarse; ya que la Policía de la Décima Tercera Estación, comprobó que Colomé había exigido de Dopazo la entrega de 20 pesos en el café Las Delicias de Puerta Tierra, y le detuvieron allí en los momentos en que le entregaba el dinero Dopazo. También fué detenido su acompañante Guillermo Tarafa.

UNA CAIDA

Al caerse en su domicilio Francisco Burgos González, de Aguilera 11, sufrió lesiones graves.

Falta de Resistencia

nerviosidad, insomnio y dispepsia, son dolencias para las cuales Tonikel es especialmente recomendado. Su combinación es científica y reune precisamente los elementos necesarios para reponer las fuerzas perdidas. American Apothecaries Company, New York.

Alt.

Para su Eterna Majestad la Mujer Belleza, hermosura y salud se consigue con las legítimas e inimitables PILDORAS ORIENTALES, patentadas bajo el núm. 81119. Siempre con éxito maravilloso. Pida folleto al Depto. Píldoras Orientales. Apartado 1244, Habana. - De venta en Boticas.

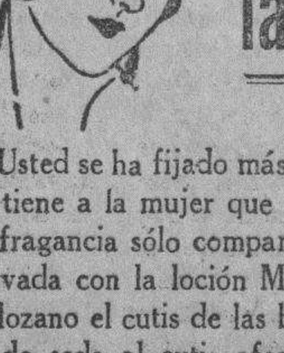

Para las bellas y para las que quieran serlo

Usted se ha fijado más de una vez en la admiración que se tiene a la mujer que muestra un cutis de terciopelo. Esa fragancia sólo comparable a los pétalos de rosa, es cultivada con la loción MISTERIO, suficiente para mantener lozano el cutis de las bellas, y capaz de impartir suavidad de seda al cutis afeado por arrugas, manchas, granos, pecas o exceso de grasa.

$3.00 en la Habana y $3.40 para el interior

Peluquería MARTINEZ Perfumería

CIRIA E HIJOS. NEPTUNO 81. TELEFONO A-5039

Contestamos por correo y teléfono las consultas sobre belleza.

Actuamos con la misma competencia y el confort del mejor salón de París.

REGALO $50 a $500

Garantizamos reserva completa

GARANTIZAMOS EL PAGO SI SE DESEA ANTE NOTARIO

Por toda noticia que produzca el CASTIGO LEGAL de los culpables de sustracciones de mercancías en DROGUERIAS.

Si el culpable legal resulta el comprador de lo sustraído la GRATIFICACION DOBLE no tema nadie sabrá nada

SR. MARIO F. MOREJON

TELEFONO A-7097

M.E.C.D. 2016

Se Solicita la Revocación de la Orden de clausura de un barrio

La directiva de la Sociedad Obrera Pro Redención, hizo una visita al Gobernador Provincial, pidiendo esa medida. Notas

En la mañana de ayer visitó al Gobernador el señor Pablo Calzadilla, acompañado de los señores Manuel Hernández Cos y el doctor Víctor Manuel García Angulo, como presidente el primero, secretario el segundo y el tercero como asesor legal de la Sociedad Obrera "Pro Redención", los cuales le hicieron entrega al Gobernador de una copia de la exposición que con fecha 16 de abril le fué remitida al Hon. Presidente de la República; al Secretario de Sanidad y Beneficencia y al Director de Sanidad; y en cuya exposición se aboga por la revocación de la medida dictada, tendente a clausurar las casas de los obreros del Barrio de "Redención" en el término municipal de Marianao, y en cuyo barrio se encuentran alojadas mas de diez mil habitantes.

Presupuesto Suspeddido.—En las últimas horas de la tarde de ayer se recibió en el Palacio Provincial copia de la resolución Presidencial por la cual suspende en su totalidad el acuerdo aprobatorio del presupuesto extraordinario número uno del Municipio de Güines, para el corriente ejercicio en su consecuencia queda suspendido la ejecución del mismo.

Modtes y Minas.—Ha solicitado autorización para efectuar un aprovechamiento forestal en la finca "Trinidad" "Palma Alta" ubicada en el barrio de Punta del Este, del término municipal de Isla de Pinos el señor Ricardo Cagigas García, como apoderado de la señora, Narcisa Llevat.

Los Consejeros solicitan audiencia del Hon. señor Presidente.—En la tarde de ayer solicitó audiencia del Hodorable Presidente de la República el Presidente del Consejo señor Manuel Vega, a quien acompañara los consejeros señores Pedro P. Echarte, Antonio Madan y Francisco Hernández, para tratar con el Primer Magistrado de la Nación asuntos relacionadas con la creación de Dispensarios, en distintos terminos de la Provincia de la Habana, al objeto de que la comisión pueda recibir su acertada inspiración.

Negociado de Asociaciones.—Presentaron reglamentos para su aprobación las sociedades: Rayo de Luz y la "Asociación de Comerciantes de la Calle de San Rafael".

Se recibieron los balances de las sociedades Hijos del Ayuntamiento de Carneta y la Asociación Tabacalera de la Habana.

Por conducto del alcalde de Bejucal se recibió en este negociado la directiva electa por el Gremio de Escojedores de Tabaco en Rama de Bejucal.

Hoy celebrará junta a las 8 y 30 de la noche en su local social de la calle de Tamarindo número 62 la Asociación de Propietarios Industriales y Vecinos de Tamarindo.

Comunican haber trasladado su domicilio social las sociedades; La Baña y su Comarca", y la Asociación Partido Nacionalista de China Dr. Sun Yat Sen que estaba domiciliada en la calle de Aguila No. 64, altos se ha trasladado para la calle de Gervasio No. 39 esq. a Concordia.

UNA EXHIBICION.

En el DEPARTAMENTO de TAPICERIA—primer piso, —se exhiben los nuevos modelos de columpios, hamacas y butacas de portal, que acaba de enviarnos la famosa casa "TROY SUNSHADE" de la que EL ENCANTO es exclusivo representante en Cuba.

Invitamos a usted a ver estos bellísimos modelos.

El Encanto

Primer piso.

MUY SENSIBLE FALLECIMIENTO

Un conocido y estimado colono dejó de existir de repente

SANTO DOMINGO, abril 17.—DIARIO MARINA. Habana. En la colonia Bermejal, falleció de repente en antiguo vecino de esta localidad José Isabel Martínez, rico colono y propietario oriundo de Sagua la Grande; hacía más de cuarenta años que residía en este pueblo y con su trabajo consiguió una posición bastante desahogada y era muy apreciado por todos los vecinos.

Viejo suscriptor del DIARIO DE LA MARINA y con más de veinticinco años de socio de la Asociación de Dependientes, pues en primero de enero de este año ostentaba el número dos mil ochocientos ochenta y cinco y constituyó en este pueblo una familia modelo, que lamenta la desaparición de un ser querido como lo lamenta también todo el término de Santo Domingo al cual gobernó como Alcalde el bienio de mil novecientos ocho y diez.

Su amante esposa la señora Micaela Lanza, sus hijos Heriberto, doctor Mario, Dra. Isabelita, su hermana Concepción y demás familiares, nuestro más sentido pésame.

Domingo OTERO, Correspansal

POR ESCANDALO

Los choferes José Ortega Durán, vecino de Corral Falso número 89 y Matías Pérez Fuentes, con domicilio en Dolores número 16, fueron detenidos por estar formando fuerte escándalo en la esquina de P. Varela y M. Gómez.

PERDIDA.

Alguien dejó olvidada recientemente en uno de los Departamentos de EL ENCANTO una caja conteniendo cubiertos.

La persona a quien pertenezcan puede pasar a recogerlos en nuestras oficinas de Crédito, primer piso.

El Encanto

Bridge

Por la Señorita Leonor Lavedán

RESUBIDAS

Las resubidas del Bid para hacer juego es una de las causas que produce mayor número de pérdidas en Contract.

Un Bid original de uno no debe subirse a dos si la mano no es suficientemente buena para llegar a hacer juego, pues el declarante, contando con el compañero, resubirá a cuatro y se irá down.

Esto no quiere decir que el compañero no debe subir el Bid del declarante pues no se pueden hacer jugos sin ofrecerlos ni ganar rubbers sin haber hecho juego; pero toda subida, lo mismo que todo Bid original, debe responder a la fortaleza requerida.

Si un Bid original de uno ha sido hecho con el minimum de fuerza y el compañero sube solamente a dos, el declarante no debe resubir su Bid pues en esas condiciones es muy peligroso arriesgar un juego.

Las resubidas del Bid por el afán de llegar a juego, sin tener una mano que justifique esas subidas es lo que produce un gran número de dobles en Contract, pues los oponentes se dan cuenta en seguida de la situación y aprovechan la oportunidad.

Se tendrá especial cuidado en no doblar prematuramente, pues en muchas ocasiones al cumplir el declarante su Bid doblado ha hecho juego.

Ejemplo: Un Bid de tres Corazones o Espadas o cuatro Diamantes o Tréboles no deberá doblarse al menos que se tenga una mano tan buena que no deje lugar a dudas respecto a los tricks down; con un juego en que el o los tricks perdidos estén inseguros es mejor no doblar, pues si el declarante cumple, al anotarse doble los tricks ofrecidos y doblados, hará juego.

Cuando un jugador hace un Bid el compañero debe subir de una vez todo el máximum de su mano de manera que el declarante pueda resubir para hacer juego y no se queden cortos en el Bid, lo que pudiera suceder si el compañero pudiendo subir de uno a tres lo hiciera solo a dos.

En un Bid original de un Sin Triunfo o dos de un palo Mayor, si el compañero sube a dos Sin Triunfos o tres Corazones o Espadas, el declarante deberá resubir siempre a juego pues de diez veces lo hará nueve.

En esas condiciones es preferible perder un trick que perder el chance de hacer juego.

EL HOMENAJE A J. GUALBERTO GOMEZ

La comisión organizadora se reunirá esta tarde

La Comisión organizadora del homenaje nacional a Juan Gualberto Gómez ha citado a los miembros de la citada Comisión para la reunión que se celebrará hoy, jueves, día 18, en los salones del Club Atenas a las cinco y media de la tarde. Firman la convocatoria el general Pedro Betancourt, como Presidente y el Sr. Ramón Matia Valdés Herrera, Secretario.

CAMBIO DE RAZON SOCIAL

Por escritura pública ha quedado disuelta la Sociedad que giraba bajo la razón social de Quevedo y Cabarga, s. en c., con la separación de la misma de los socios, Sr. Luis G. Cabarga, colectivo y de la Sra. H. Pedrotte, comanditaria, haciéndose cargo de continuar los negocios de la sociedad disuelta, con su activo y pasivo, el Sr. L. E. Quevedo, como sucesor.

PROCESADOS

Alejandro Calzo y Florencio Tamaón, por introducción fraudulenta de mercancías, con 100 pesos de fianza; Miguel A. Rodríguez, por lesiones graves a Pepe Basterrechea, con fianza de 1000 pesos; Miguel A. Ruiz del Viso, por lesiones por imprudencia, con 300 pesos; Wifredo Prieto, por robo flagrante, con 1000 pesos de fianza; José Raul Cárdenas Torres, por imprudencia, con 500 pesos.

Novedades de Verano.

La toilette de verano exige accesorios de gran lujo de color, detalles en que los matices y los dibujos sugieran la pompa de la exuberancia vegetal - - -

Sombrillas
Pañuelos
Abanicos.

Usted puede admirar los nuevos estilos de estas prendas con el interés de una exhibición de obras de arte - - - - - - - - - -

La gracia del color, la emoción de la línea triunfan preferentemente - - -

Medios pañuelos estampados, con pasador, a . .	2,75
Pañuelos cuadrados, a .	5,00
Bufandas de seda estampada	4,25
Sombrillas japonesas, desde	0,50
Sombrillas de cretona, desde	1,50
Abanicos japoneses, a	1,75

El Encanto

Planta baja.

Nuestra Sucursal en Camagüey.

De todos estos nuevos artículos hemos enviado surtidos completos a nuestra Sucursal de Camagüey.

EXAMENES ORALES PARA ALUMNOS DE LA FACULTAD DE DERECHO

El Claustro de Profesores adoptó ayer el acuerdo de rebajar el promedio final del curso actual. Exámenes de Historia, el lunes

Ayer mañana celebró sesión de Claustro la Facultad de Derecho y de Ciencias Sociales, presidida por el señor Decano doctor Ricardo Dolz, actuando de Secretario el profesor doctor Alberto del Junco, con asistencia de la casi totalidad del Profesorado.

La primera parte de esta sesión fué dedicada a resolver la forma en que habrán de efectuarse los exámenes de junio, acordándose que éstos sean escritos y por bolas, acordes con el temario de examen que preparará el respectivo Profesor de cada asignatura. Cada tema contendrá cinco preguntas.

La calificación en este examen final del curso tendrá por límite superior 100 puntos y bola se sumará a las obtenidas en los dos exámenes parciales del alumno, para determinar la conceptuación definitiva.

También se acordó a ese respecto que el promedio, mínimo, para la aprobación de la asignatura sea rebajado a 103 puntos, de totalidad o sea entre los tres exámenes.

Finalmente el Claustro deliberó ampliamente sobre la solicitud de anticipo de exámenes en las asignaturas de Derecho Internacional Público y Privado, del Profesor doctor Bustamante, acordándose—por mayoyría—sea elevada al señor Rector recomendada favorablemente para su resolución.

VISITA AL SR. RECTOR

El Profesorado de la Escuela de Letras y Filosofía con su Presidente doctor Evelio Rodríguez Lendián visitó ayer mañana al señor Rector en su despacho oficial celebrando con él un cambio de impresiones mayyoría—sea elevada al señor Rector de Reformas en el plan de estudios y organización académico-docente de dicha Escuela universitaria.

Del doctor Averhoff escucharon frases de cordial optimismo para los deseos profesorales de sus visitantes y éstos expresaron al señor Rector su gratitud por el interés demostrado en pro de la nueva reforma proyectada.

SEÑALADOS LOS EXAMENES

El señor Decano de la Facultad de Derecho y de Ciencias Sociales ha señalado para el lunes y martes próximo—días 22 y 23 del actual—los exámenes parciales de Historia de Cuba, que explica el doctor Ramiro Guerra.

LECCION DE CLAUSURA

Para el día 17 del próximo mes de mayo ha sido señalada por el Profesor doctor Valdés Dapena la lección de clausura del actual curso a sus discípulos de la Cátedra que explica en la Escuela de Medicina, sobre el tema: "Avances terapéuticos".

Y el día 19 de dicho mes se efectuarán los últimos exámenes parciales por los alumnos de su Cátedra.

NUEVOS INSTRUCTORES

A propuesta del Profesor de la Asignatura "Ginecología", doctor Gabriel Casuso, el señor Decano de la Facultad de Medicina y Farmacia ha nombrado para el cargo de Instructor en dicha Cátedra a los doctores Felipe Casas Lajonchere, Jesús Clark y Pacetti, Hugo Ascanio y Marco Alfonso E. Millas y Solsona.

EJERCICIOS DE OPOSICION

Ayer tarde terminaron de practicar el tercero de los ejercicios de oposición a la plaza de Profesor Auxiliar de Anatomía—Cátedra "2" de la Escuela de Medicina—los cuatro aspirantes admitidos a los mismos, quienes quedaron citados para realizar el cuarto ejercicio (Defensa del programa) mañana—viernes, 19—a las 9 a. m. en el edificio de la antigua Escuela de Medicina (Zanja y Belascoain).

CONFERENCIA DEL DR. ALBERTO CAMACHO

El señor Adolfo R. de Arellano, Presidente del Colegio de Arquitectos de la Habana dirigió ayer atenta invitación al señor Rector de la Universidad para la conferencia que esta noche ofrecerá en aquella entidad el doctor Alberto Camacho, Profesor de la Escuela de Arquitectos del Alma Mater.

La Conferencia del doctor Camacho versará sobre este tema: "Las Nuevas Tendencias Arquitectónicas: razón de su existencia".

A las 9 p. m.

ALUMNOS CITADOS

Nuevamente han sido y están citados para que comparezcan a la brevedad posible en el Negociado de Medicina y Farmacia de la Secretaría General de la Universidad los siguientes alumnos oficiales, en cuyos respectivos expedientes es preciso y urgente subsanar determinadas deficiencias u omisiones que tienen demorada la expedición de los correspondientes carnets universitarios:

Para presentar el Título de Bachiller: Boggiano y Cordero, José B. Crespo y Tellería, Rodolfo. Estrada y Leroux, Ramón J. Fuentes Fernández, Felipe. González Espinosa, Delfín. García y Pérez, Ignacio. Hernández y V. López, José Isidro. Lora y Bárzaga, José A. Medina, Luis P. Sainz y Bárcenas, Alfredo. Valdivieso Martínez, José.

Para presentar certificación de su nacimiento. Hechevarría Lescayelle, Luis. Jiménez y Cepeda, Manuel. Masó y Vázquez, José A. Revuelta Alonso, Félix René. Valdivieso Martínez, José.

Para presentar dos ejemplares de su fotografía. Fernández y Fernández, José M. G. González y Peña, José. Mascort Matas, Juan. Peña Rodríguez, Eliseo. Villalón Mercerón, Alberto. Vega García, José.

Para llenar planilla de Premio. González y López, José. Quintana y Castro, Emma. Saudo y Téllez, Bernardo.

Para llenar planilla de Premio. Raúl Mena y Serra.

Horas. De 9 a 12 m. Y de 3 a 5 p. m.

PERMISO PARA MANEJAR

Marcelino Vicente Rodríguez ha pedido permiso de la Alcaldía para manejar automóviles fuera de la población.

Mc CALL *Quarterly*

Usted utiliza, naturalmente, los patrones Mc Call. Sabe por experiencia que garantiza de esta manera la elegancia de sus vestidos, que viste a la moda, que asegura la más perfecta confección para su ropa.

Mc Call la tiene siempre al día en las indicaciones del estilo, le presenta los mejores modelos para cualquier prenda que necesite.

Los PATRONES IMPRESOS Mc CALL tienen una línea impresa para el corte y no por guía un borde de papel vacilante que nunca tiene las medidas y dimensiones correctas.

No corte nunca el márgen de un patrón Mc Call antes de colocarlo sobre el material. Si lo hace, usted destruye su márgen de protección, haciendo mucho más difícil el corte de la tela.

HAN LLEGADO LOS "QARTERLIES" DE VERANO. TRAEN IDEAS NUEVAS, MODELOS INTERESANTISIMOS. LE CONVIENE CONOCERLOS.

TAMBIEN HEMOS RECIBIDO UNA GRAN REMESA DE PATRONES Mc CALL

El Encanto

planta baja

LAS PENSIONES A LOS VETERANOS

Relación de las aprobadas en la Secretaría de Hacienda

Expedientes de pensiones a Veteranos, aprobados por la Sección de Pensiones y Jubilaciones de la Secretaría de Hacienda:

Rafael Damián, Bartolomé, María de los Dolores Enriqueta, José Alfonso y Rafaela Elisera Castillo y Fernández, hijos del soldado del E. L. Elías E. Castillos, $225; Norberto Cortina Lescaille, soldado, pesos 300; Miguel Rodríguez Collazo, soldado, $300; Esteban Sánchez Montero, soldado, $300; Cayetano Savón, s.o.a., soldado, $300; José Telesforo Navarro Pelegrín, conocido por Telesforo Navarro Pelegrín, soldado, $300; Nicasio Labiño y Toirac, soldado, $300; María Gregoria de la Cruz, conocida por Aurelia de la Cruz, Angela, María, y Juana Martínez de la Cruz, viuda e hijas del soldado del E. L. Hipólito Victoriano Martínez Alvarez, conocido por Rogelio Martínez Alvarez, $225; Lorenzo Rodríguez Marzo, soldado, $300; Jesús Gainza, soldado, $300; José Elías del Carmen Cantillo y Frómeta, conocido por Carmelo Cantillo y Frómeta, soldado, $300; José Angel Durán, conocido por José Durán, soldado, $300; Florencio Febreu y Figueroa, sargento primero, $480; Desiderio Ortiz, s.o.a., cabo, $360; Ramón Rosendo Peña Rodríguez, conocido por Rosendo Peña Rodríguez $300; Pedro Macías, s.o.a., soldado, $300; Agustín Martínez Paz, soldado, $300; Fernando Arias s.o.a., sargento segundo, $420; Andrés Morell, soldado, $300; Rosario Cancio y Pila, soldado, $300; Severino Formaris y López, sargento segundo, $420; Rosa Margarita y Felipa Roqueta y Martínez, hijas del Comandante del E. L. Pablo Roqueta Humarán, pesos 450; Francisco Sánchez Fornesa, sargento segundo, $420; Pedro Zamora Tamayo, soldado, $300; Pablo de los Dolores Veranes, conocido por Pablo Veranes, soldado, $300; Buenaventura La Rosa y González, Alférez, $720; Pedro Pacheco Mesa, soldado, $300.

RETIRO CIVIL

Isabel María Rojas y Ferand, incluyéndola como viuda de Pedro F. Hechevarría, jubilado del Retiro Civil fallecido, con la pensión ascendente a $2,400 anuales.

Felipe B. E. Bryon y Castellanos, idem, como empleado del Municipio de Calabazar de Sagua con una pensión ascendente a $1,140 anuales.

Rafael Gaytan y Martín, idem, como empleado de la Secretaría de Hacienda con una pensión ascendente a $600 anuales.

Emilio Sentmanat y Capaz, como funcionario de la administración Municipal de la Habana con una pensión ascendente a $2,400 anuales.

José E. Rodríguez Coilla, idem, como empleado del Municipio de Santiago de Cuba, con una pensión ascendente a $972 anuales.

Librado Muro y Fleites, idem, como empleado del Municipio de Santiago de Cuba, con una pensión ascendente a $1,260 anuales.

Dolores Dávila Amart, acordando la suspensión del disfrute de la pensión al hijo por haber arribado a la mayoría de edad.

Luis Felipe Daniel Bulat y de la Cruz, acordando el pago de atrasos a los herederos.

Ana Vicenta Miranda, acordando la modificación en la distribución de la pensión.

ESTADO DEL TIEMPO

NOTA DEL MEDIO DIA DEL MIERCOLES

El temporal del Atlántico persiste en las inmediaciones de Nantucket dominando el estado del Tiempo en los Estados del Este y hacia el Sur hasta Cuba y hay una ligera depresión en el Mar Caribe occidental hacia el Suroeste de Jamaica y alta relativa sobre Luisiana.

PRONOSTICO DEL TIEMPO PARA EL JUEVES

Mitad occidental de Cuba: Buen tiempo. Iguales temperaturas. Vientos flojos a moderados del Norte al Nordeste. Cielos despejados o en parte nublados.

Mitad oriental: Tiempo variable. Cielos en parte nublados o nublados con algunas lluvias. Vientos variables.

Observatorio Nacional.

M.E.C.D. 2016

SECCION 2ª

Para quejarse si no tiene buen servicio M-8404 M-8404

DIARIO DE LA MARINA

Para dictar sus anuncios clasificados A-3333 A-1014

SECCION 2ª

AÑO XCVII — Acogido a la franquicia postal — LA HABANA, JUEVES, 18 DE ABRIL DE 1929 — El periódico más antiguo de Cuba — PAGINA TRECE

EL CONGRESO PAN-AMERICANO DEL TRABAJO SE CELEBRARA EN CUBA

La Habana será la sede del Sexto Congreso, según anunció ayer la Federación. Se inaugurará el 6 de enero de 1930

SERAN REPRESENTADOS QUINCE PAISES

Cada uno enviará cinco delegados. La seguridad y garantía de las libertades públicas, significan el bienestar del obrero

WASHINGTON, Abril 17.—(AP)—La Federación Pan Americana del Trabajo anunció hoy el Sexto Congreso Pan Americano del Trabajo que se inaugurará el 6 de Enero de 1930 en la Habana. La convocatoria está firmada por William Green, presidente de la organización y de la Federación Americana del Trabajo, Luis N. Morones, vicepresidente, Santiago Iglesias, secretario, y Mathew Woll, tesorero.

Los quince países representados podrán enviar cinco delegados cada uno. Y dice la declaración oficial dada hoy:

"Al hacer la convocatoria, no creemos necesario especificar qué asuntos serán discutidos en las sesiones del Congreso. Este tiene un campo muy amplio y tenemos confianza en que los delegados concentrarán sus esfuerzos en cuestiones apropiadas a esta Asamblea internacional laborista.

"Como ya hemos declarado en la inauguración de nuestros Congresos, los problemas del pueblo obrero en un país son semejantes a los de los otros con los cuales se mantiene intercambio. Cada problema que implique relaciones internacionales tiene su aspecto humano, pues nada puede hacerse sin el hombre.

"La seguridad y la completa garantía de las libertades públicas y de la democracia significan el bienestar del pueblo obrero en todos los países de Pan América, y dependen de la existencia de una organización federada del trabajo, constituída por miembros de éste en cada país.

"Los Congresos de la Federación Pan Americana del Trabajo son las únicas agencias mediante las cuales los obreros pueden discutir sus problemas conjuntos y promover sus intereses mutuos. La organización de los jornaleros en una escala estrictamente nacional, nunca será adecuada para la protección y desarrollo de sus intereses, ni para realizar sus esperanzas y aspiraciones.

"Por consiguiente, para lograr que los obreros de todos los países americanos puedan estar mejor preparados para actuar concertadamente en la protección y el progreso mutuos otra vez les pedimos que se organicen y envíen delegaciones que representen a los trabajadores de manera auténtica, para que de esa manera los jornaleros de la América Continental y de las Antillas puedan servir mejor los intereses de los pueblos oprimidos, y perfeccionar esta gran federación de trabajadores para subordinar todas sus fuerzas al propio engrandecimiento material.

"En los países donde no existe la Federación Nacional del Trabajo, las diferentes organizaciones laboristas deben corresponderse entre sí para encontrar los medios de elegir una delegación representativa, o mejor aun, nosotros recomendaríamos que convoquen una asamblea especial para elegir su representación en el Sexto Congreso de la Habana, e incidentalmente dar los pasos iniciales de una Federación Nacional del Trabajo."

Las siguientes organizaciones son actualmente miembros de la Federación Pan Americana:

Estados Unidos: Federación Americana del Trabajo.

México: Confederación Regional Obrera Mexicana.

República de El Salvador: Unión Obrera Salvadoreña. Federación Regional de Trabajadores de El Salvador.

Honduras: Sociedad de Artesanos "El Progreso".

Nicaragua: Federación de Obreros Nicaragüenses.

República Dominicana: Confederación Dominicana del Trabajo.

Perú: Centro Internacional Obrero del Perú, Confederación de Artesanos "Unión Universal", Asamblea de Sociedades Unidas.

Ecuador: Confederación Obrera Ecuatoriana.

Guatemala: Federación Obrera de Guatemala.

Colombia: Sindicato Central Obrero, Directorio Obrero Departamental de Bolívar.

Panamá: Federación Obrera de la República.

Venezuela: Unión Obrera Venezolana.

Chile: Sociedad Tipográfica de Valparaíso.

Cuba: Hermandad Ferroviaria, Federación Cubana del Trabajo.

Puerto Rico: Federación libre de los trabajadores.

EL PLAN DE OBLIGACIONES EN LA LEY DE AUXILIOS A LA AGRICULTURA, CREARA DIFICULTADES

WASHINGTON, abril 17 (AP).—Hoy autorizó la Comisión senatorial de Agricultura a su presidente, el Senador McNary, para incluir su plan de obligaciones en el proyecto de auxilios a los agricultores que presentará mañana a la Alta Cámara. Y este hecho augura una ruptura entre los dos cuerpos del Congreso, pues ya los líderes de la Cámara de Representantes han declarado que no pueden admitir ese plan de obligaciones como anexo de la ley de auxilios, sea cual sea la que se apruebe, si procede del Senado, ya que entienden que el plan crea una exacción de ingresos, y constitucionalmente debe tener su origen en la Cámara.

El jueves comenzará en esta última la discusión del proyecto de auxilios a la agricultura, pero el Senado, tan pronto como conozca el proyecto de McNary, suspenderá su sesión y declarará un receso hasta el lunes, día en que ya la comisión correspondiente habrá estudiado el Plan de Obligaciones, informando a los Senadores e iniciando estos el debate.

UNA CONFERENCIA EN LA ESC. NORMAL

Hablará hoy el Sr. Montó sobre el monumento a la mujer madre

Hoy jueves, a las cinco de la tarde, el señor Arturo Montó y Serrano, pronunciará una conferencia ante los señores Profesores y alumnos de la Escuela Normal para Maestros de la Habana, Diaria y Revillagigedo, desarrollando el tema siguiente: "Cuba debe erigir un monumento nacional en honor a la Mujer Madre".

PEDAGOGIA

La Escuela de Pedagogía realizará también una excursión a Matanzas el próximo domingo, en tren. Ha sido organizada por el doctor Aguayo. Ascienden a seserta los excursionistas.

DESPACHO

Ayer no despachó el Secretario de Instrucción Pública por haber tenido que asistir al Consejo de Secretarios.

A MATANZAS

La excursión que hará el próximo sábado a la ciudad de Matanzas, la Escuela Normal de Maestros de la Habana, regresará el mismo día a la Habana, por no haber lugar apropiado para pasar la noche.

El viaje se hará en el crucero Cuba. Se partirá a las seis de la mañana.

EXCURSION PANAMA Y COSTA RICA

Tal entusiasmo ha despertado la excursión que el próximo mes de Julio se hará a las Repúblicas de Panamá y Costa Rica, que muchos profesores se han interesado por el viaje, buscando la manera de llevar a sus alumnos.

Esta excursión además del viaje que representa es también un poderoso motivo de estudio, pues en él podrán obtener los señores excursionistas, sean maestros o alumnos, una provechosa lección práctica de la grandiosa obra del Canal de Panamá, así como admirar las elevadas montañas de El Pico Blanco y el Chiriquí.

En el paso a Costa Rica se podrán ver sus elevadas cordilleras donde el tren se eleva a 5175 pies sobre el nivel del mar, pudiéndose distinguir la parte volcánica de la misma y el precioso valle de Cartago.

Además hay en el programa recepciones en Panamá, San José y Puerto Limón; una función en el Teatro Nacional de Costa Rica, así como otros paseos en auto visitando distintos lugares, etc.

En la United Fruit Company, diariamente se reciben consultas sobre esta excursión que partirá el día 5 de julio en el magnífico vapor Toloa para regresar quince días mas tarde.

Dr. Felipe Rivero y Alonso
ABOGADO Y NOTARIO
Chacón 25. - Teléfonos: M-1472 y A-8142
Letrado Consultor y Notario de la "Asociación de Detallistas de la Habana". Notario de los Centros "Asturiano", "Balear" y "Cafés".
Estudio de los Doctores:
Manuel Fco. de Cinca. Ricardo Elizalde e Hidalgo-Gato.
Angel Radillo Ganeedo. Rafael de Zendegui y Carbonell
Procuradores:
Urbano F. Gómez Cádiz y Manuel Martínez Cádiz

MOVIMIENTO MARITIMO

N. YORK, abril 17. (AP.)—Hoy llegaron a este puerto los vapores Lapland, de la Habana, y Yokohama, de Antilla. Salieron: Trevemunde, para Tarafa, y Elizabeth Maersk, para Guantánamo.

A Filadelfia llegaron el Hansi, de Cárdenas, y el Delecto, de Tarafa.

De Nueva Orleans salió el Pollux, para Cabañas.

A Baltimore llegó el Briar Park, de la Habana, y salieron el Athel Beach y el Vera para Baracoa, y el Viator, para Samá.

ORDEN SANITARIA FRANCESA ANULADA

No se exigirá la vacuna previa a los turistas

LONDRES, abril 17, (AP.) — La sensación causada por la orden de las autoridades sanitarias francesas de que todos los turistas que quieran entrar en Francia, procedentes de Inglaterra, tienen que presentar certificados de vacunación en los últimos sesenta días, terminó hoy abruptamente, al anunciarse que el Gobierno de París comunicó al de Londres la suspensión de la orden.

Se sabe que esto ha sido consecuencia de las representaciones que hizo al Gobierno francés el británico. Se considera probable que pronto habrá una reunión de autoridades sanitarias de las dos naciones, en la que se discutirá las medidas de precaución que debe adoptarse para impedir que el brote varioloso de Inglaterra se propague a Francia.

LA MISION DE DAWES EN LA REP. DOMINICANA

SANTO DOMINGO, abril 17. (AP) El General Charles G. Dawes, designado Embajador de los Estados Unidos en Inglaterra, conferenció hoy con los principales miembros del Congreso dominicano, acerca de la ley que hace falta para realizar el nuevo sistema presupuestal de la República. Los planes de la comisión que preside Dawes serán traducidos al español, para su conocimiento por las Cámaras.

Se les publicará despues que sean aprobados.

GRAVE DENUNCIA HECHA A SANIDAD

En el pueblo de Jovellanos se vende leche cruda. Noticias

Acerca de la refrigeración de la leche de vaca celebraron ayer un cambio de impresiones en el Salón de Actos de la Junta Nacional de Sanidad y Beneficencia, los doctores Rensoli, director del Ramo; César Muxó, supervisor de Drogas y Alimentos; Antonio Ruiz, gobernador provincial, y los abastecedores de leche señores Benítez, Suárez, Interian Modesto Suárez, Cárdenas, Navarro y Ramiro Cabrera.

Los abastecedores explican las dificultades con las que tropiezan para cumplir determinadas disposiciones del Nuevo Reglamento Nacional de Vigilancia de Abasto de Leche, por lo que solicitan de la Sanidad consejos.

El gobernador de la Habana solicita de las autoridades sanitarias se convoque a una nueva reunión a todos los jefes locales de Sanidad de la provincia a fin de explicarles las necesidades de los vaqueros y conocer en cada caso la opinión de cada vaquero.

El doctor Valladares da cuenta de que "en visita realizada a las jefaturas locales de San Antonio de los Baños y Güines he observado que los lecheros tratan de cumplir las nuevas disposiciones del Reglamento".

DENUNCIA

El doctor Rensoli recibió ayer una denuncia en la que se le hace constar que en el pueblo de Jovellanos se viene expendiendo al público leche cruda, contraviniendo lo dispuesto por el nuevo Reglamento de Abasto de Leche.

LECHEROS ACUSADOS

Por conducto del Jefe Local de Sanidad de Cruces han sido acusados ante el Juez Correccional correspondiente los industriales Miguel Benítez y Florencio Benítez, por expender al público leche de vaca adulterada.

El Jefe Local de Camagüey dió cuenta ayer a la Superioridad haber denunciado ante el Juez Correccional correspondiente al industrial Luis Castelló Ibarra por expender leche de vaca adulterada.

PROTECCION A LA MATERNIDAD

Mañana viernes, a las once de la mañana, se reunirá en la Secretaría de Sanidad y Beneficencia la Junta Nacional para la Protección a la Maternidad y la Infancia, en cuya reunión se tomarán importantes acuerdos.

MORDIDO POR UN PERRO

El Jefe Local de Sanidad de Artemisa dió cuenta ayer a la Dirección de Sanidad haber sido sometido al tratamiento antirábico el menor Aracelio Delgado, que fué mordido por un perro hidrófobo hace varios días.

BATIDA A LOS HELADEROS

Desde hoy la Jefatura Local de Sanidad procederá, a hacer cumplir el artículo 11 del Reglamento para la venta de helados a todos los heladeros, toda vez que ha podido observar que los mismos no tienen aseo personal, ni tampoco en la manipulación del producto.

POR UN OMNIBUS

Denunció Evelio Rodríguez Oliva, chofer del auto 961 de su propiedad, que transitando por la esquina de Menocal y Finlay, el ómnibus 41573, de la empresa Cuba, conducido por Eduardo García, ocasionó averías al mismo, sin que pudiera determinar su valor.

MEJICO COMBATE EL ALCOHOLISMO

Utilizará como antitóxico los deportes nacionales

CIUDAD MEXICO, abril 17 (A. P.) El atletismo es el adversario que el presidente Portes Gil va a poner al alcoholismo, en su nueva campaña nacional contra el consumo de bebidas por el pueblo mejicano.

Los mejicanos podrán seguir bebiendo alcoholes, así como el nacional pulque; pero el presidente Portes Gil, apoyado por el ex presidente Elías Calles, está resuelto a corregir en sus paisanos el terrible vicio de la embriaguez, estimulando en ellos el culto sano de los deportes.

México tiene ideas propias sobre la prohibición, y por ello los que mejor comprenden el carácter del pueblo dicen que apenas hay probabilidades de que se implante aquélla. En la campaña antialcohólica iniciada la noche del martes, está incluída, sin embargo, la cancelación de las licencias o patentes industriales a todos los centros de baja estofa en que se sirve bebidas, o por lo menos la supresión de muchas de ellas.

En conjunto, la campaña tiende a educar a todo el pueblo mejicano contra la bebida y el juego, los dos peores males de la nación, según el difunto ex presidente Obregón. Desde ahora se dará a los niños en las escuelas instrucción contra los perjuicios del alcoholismo, organizándose al mismo tiempo campañas educativas en todo el país.

POSIBLE TRATADO DE ALEMANIA Y RUMANIA

CLUJ, Rumania, abril 17. (AP)—Hoy tuvieron una larga conferencia el Primer Ministro Maniu y el General Von Seeckt, ex-jefe de la Reichswehr alemana. Se cree que trataron de un posible tratado de amistad los dos países.

Una Comisión de Secretarios Buscará la Manera de Nivelar los Presupuestos Generales del Estado

EL ULTIMO CONSEJO DE SECRETARIOS QUE SE CELEBRE ANTES DEL DIA 20 DE MAYO TENDRA LUGAR EN LA FINCA "NENITA", DEL SEÑOR PRESIDENTE

POR MEDIO DE UN DECRETO SE DEROGA EL QUE MODIFICA LA HORA DE VERANO

EL DIA 20 DE MAYO SERA COLOCADA LA QUILLA DE UN GUARDACOSTAS QUE REGALAN A LA REPUBLICA LOS OFICIALES Y SOLDADOS DE MARINA

DOS FOTOGRAFIAS

El jefe interino del Ejército, Brigadier Eduardo Lores, fué de las primeras personas recibidas ayer por el Presidente de la República en su despacho privado del tercer piso de Palacio.

El Brigadier Lores mostró al Jefe del Estado dos fotografías que ha enviado el coronel González Valdés jefe del distrito militar de Oriente, representando el estado actual del monumento al Soldado Mambí y del obelisco al Soldado Español, que se levantan en Santiago de Cuba.

IZQUIERDO

El presidente del Ayuntamiento habanero, Capitán José Izquierdo, trató con el General Machado asuntos relacionados con su cargo.

INVITACION

El Vicepresidente de la República, Don Carlos de la Rosa, y el Presidente del Consejo Nacional de Veteranos, General Pedro Betancourt, como presidente y vicepresidente respectivamente, del comité organizador del homenaje al Coronel Serafín Espinosa, director del Instituto de la Habana, acudieron ayer a Palacio con el propósito de invitar al Presidente de la República a dicho acto, que se verificará el día 27 de los corrientes en el teatro Payret.

EL LCDO. BARRAQUE

El Secretario de Justicia conferenció con el Presidente de la República, llevando a su firma distintos decretos en relación con ese departamento.

UN GUARDACOSTAS

El jefe de la Marina Nacional, coronel Fernández Quevedo, cambió impresiones con el Ejecutivo, sobre el acto de la colocación de la quilla al guardacostas que el día 20 de Mayo comenzará a construirse, y el que regalan a la Nación, los oficiales, clases y soldados de nuestra Marina de Guerra así como el Presidente de la República, que contribuye con el cinco por ciento de su sueldo para esa obra. El referido guardacostas, que será construído en Cuba, con maderas cubanas, será del tipo del "Habana" y del "Pinar del Río", y tendrá un desplazamiento de cien toneladas.

INFORMANDO

El Secretario de Obras Públicas, doctor Carlos Miguel de Céspedes, que como saben nuestros lectores acaba de llegar de un viaje realizado por la Carretera Central, inspeccionando las obras de la misma, en algunos lugares, aún por concluir, visitó ayer al Presidente de la República informándole del referido viaje y del estado de los trabajos, sintiéndose el doctor Céspedes altamente complacido, manifestándoselo así al General Machadao, y declarándole que había felicitado a los ingenieros encargados de construir la gran ruta central.

OTRA INVITACION

La comisión encargada del homenaje al doctor Galis Menéndez, alto jefe de la Secretaría de Sanidad, estuvo en Palacio para invitar a ese acto al Presidente de la República.

El homenaaje consistirá en un almuerzo, que tendrá efecto en los manantiales de San Francisco de Paula, el día 20 del presente mes.

REGLAMENTOS MARITIMOS

Llevando a la firma del Presidente de la República varios decretos sobre reglamentos marítimos, en distintos puertos de la Nación, despachó con el Jefe del Estado en la mañana de ayer, el Secretario de Agricultura, General Molinet.

DESPIDIENDOSE

El doctor Vivanco, Fiscal del Tribunal Supremo que ayer comenzó a disfrutar un mes de licencia, visitó al Presidente de la República y al Secretario de Justicia, con el objeto de despedirse de ambos, pues embarcará hacia el interior de la Isla, a fin de descansar de la árdua labor que ha desarrollado últimamente.

LA EXCURSION DE LAS ISABELINAS

El doctor Rodríguez Barahona, presidente de la Federación Médica de Cuba, dió cuenta al General Machado de la excursión que a Camagüey y Oriente acaban de realizar las Damas Isabelinas, dejando constituídos en dichos lugares Patronatos Antituberculosos.

EL GOBERNADOR HABANERO

El señor Antonio Ruiz, Gobernador de la Provincia de La Habana se interesó con el Senador, doctor Viriato Gutiérrez, por distintas mejoras para la región que representa. Es casi seguro, según nos dijo el Gobernador Ruiz, que no pueda ser inaugurado el edificio del Palacio Provincial el próximo 20 de mayo, como eran sus deseos, pues las obras de reconstrucción, aunque se han activado, no estarán concluídas para esa fecha.

CONDECORACIONES

El Subsecretario de Estado, doctor Miguel Angel de la Campa cuando abandonaba Palacio, después de haberse entrevistado con el Presidente de la República, informó a los reporters que hoy llevará a la firma del Jefe del Estado los decretos por los cuales se conceden las condecoraciones de Gran Cruz de Carlos Manuel de Céspedes, a los señores Juan Gualberto Gómez, Mario García Kohly y Rafael Montoro figuras cubanas de gran prestigio.

Para firmar los decretos concediendo las referidas condecoraciones, el Presidente de la República debe escoger siempre dos fechas: el 18 de abril—hoy—en que se cumplen años del nacimiento del patriota Carlos Manuel de Céspedes, o el diez de octubre, día en que se conmemora el levantamiento en La Demajagua, del ilustre patricio, cuando, en un gesto libertario, dió libertad a sus esclavos, para que, pudiesen lanzarse al campo de la revolución, luchando por la independencia de Cuba.

NO ES CIERTO

El Subsecretario de Estado, a preguntas hechas por los reporters, respecto a lo publicado por un periódico, asegurando que el actual Embajador de España en Cuba, Exmo señor Méndez Vigo, sería retirado por su Gobierno, dijo el Dr. Campa que esos rumores carecían de fundamento.

PERIODISTAS MATANCEROS

Separadamente se entrevistaron ayer, en Palacio, con los Secretarios de la Presidencia y de Sanidad tratando asuntos de índole particular, los periodistas matanceros José M. García; José Rodríguez y Corpus Israeta Lecuona, este último director de "La Nueva Aurora".

RENUNCIA

Ha sido presentada al Presidente de la República, la renuncia de su cargo de juez municipal de cuarta clase del pueblo de Managua, por el señor Abelardo Miguel Pineda y Arro.

AEROGRAMA

El capitán Federico Morales, y los tenientes Florindo Fernández y Obdulio Herrera, pertenecientes a la guardia de Palacio, han enviado el siguiente aerograma al general Alberto Herrera, Jefe del Ejército quien viaja en el vapor "Espagne" rumbo a España:

"Saludo afectuoso y feliz travesía. Exito y suerte".

El General Herrera contestó con el siguiente mensaje:

"Muchas gracias por sus buenos deseos".

JUVENTUD MACHADISTA UNIVERSITARIA

Elementos que pertenecen a la directiva de la referida Asociación nos entregaron ayer en Palacio la copia del acta de la última junta por ellos celebrada, y que a continuación copiamos, por considerarla de interés a nuestros lectores:

En la ciudad de La Habana, a los 16 días del mes de Abril de 1929, siendo las 9.30 p. m., reunidos por previa convocatoria extraordinaria en su domicilio social los miembros de esta Asociación tomaron por unanimidad el siguiente acuerdo, que fué acogido entre atronadores aplausos.

PRIMERO: La Asociación Juventud Machadista Universitaria, apreciando la alta labor patriótica realizada por el doctor Viriato Gutiérrez Valladón, laborando incansablemente al lado del ilustre Presidente de la República, General Gerardo Machado, en la obra de consolidación nacional, que todos acogen con simpatía, y teniendo en cuenta la personalidad brillante del actual senador y ex-Secretario de la Presidencia, lanza su candidatura para un próximo período senatorial, creyendo que esta decisión no hace más que estricta justicia al reconocido valer y prestigio del ilustre senador doctor Viriato Gutiérrez y Valladón.

SEGUNDO: Interpretando el sentir unánime de todas las clases sociales, la Juventud Machadista Universitaria lanza la candidatura del señor Cecilio Soto Llorca para un Acta de Representante, convencida como está esta Asociación que la incorporación de una figura del prestigio y merecimiento del señor Cecilio Soto a la tarea legislativa se ha de traducir en fecunda actividad en bien de la patria cubana.

TERCERO: La Juventud Machadista Universitaria acuerda hacer una demostración pública, en fecha que se acordará oportunamente, como testimonio de los acuerdos arriba expresados, y como alarde del agrado con que la clase estudiantil habrá de ratificar en jornada cívica y respaldar con sus votos la decisión de contribuir a la exaltación a los puestos que merecen a dos servidores de la Patria.

CUARTO: Se nombre una Comisión para que haga entrega de este acuerdo a los señores a quienes interesa.

Y para dar cuenta a los señores doctor Viriato Gutiérrez y señor Cecilio Soto, firman la presente todos los concurrentes al acto.

Firmas hasta doscientas.

Domicilio social Línea 90, Vedado.

AL PRESIDENTE DE LOS REPORTERS

El siguiente telegrama ha sido enviado ayer por los reporters de Palacio a su compañero señor César Rodríguez, que en las últimas elecciones celebradas por esa Asociación, salió electo Presidente de la misma:

"Recibe por este medio a la par que nuestra calurosa felicitación la formal promesa de que para cuanto tengas a bien hacer en pro de nuestra clase, nos tendrás a tu lado laborando incesantemente. Acuérdate de estos compañeros que figurarán en tu ejército como soldados de fila, cuando des principio a la ardua labor que de seguro emprenderás, en provecho de los verdaderos reporters, que como tu sabes bien, trabajamos a todas horas, para poder vivir con decencia, mientras que muchos que solo son periodistas de ocasión, viven lujosamente, sin trabajar, amparados en nuestra profesión. Reciban un saludo cariñoso los buenos compañeros.—Firmado: Raoul Marsans, Antonio Polo, Waldo Lamas, José Serrano, David Aizcorbe, Ricardo Serrano, Federico Rosainz, Sam Houston Carr, Fred M. de Stefano".

CARTAS DE NATURALIZACION

El Presidente de la República ha firmado ayer las siguientes cartas de naturalización.

Jesús Domingo y Gelaber, Esteban Padilla y Storar, Antonio Verdaguer y Garulla, Arturo Rosemblum y Rosental, Juan Leira y Baliño Bernardo Genis y Alcone, Isaac Bebar y Semo, Motel Brkhan, Biro Geza, Alberto Nissin Jasson, Pedro Manuel Julián Saavedra y Medina Javier Bernardino González, Jaime Nicolau y Porcel, Marcial Méndez y Pérez, Antonio Díaz y Miranda Ramón Roig y Escalona, Aron Krata y Boresztan, eferino Martínez y González, Máximo de San Adolfo Martín, Louis Mazaer y Chojman José Alvariño y Martínez Alfredo González Alvarez, Cesáreo Tomás y Day, Gregorio Esteban y Brito, Modesto Pardo y de la Iglesia, Nicolás Izquierdo y Cayol, Oscar Norberto Solliño y Fernández, Basilio Gómez y González, Máximo Miller y Litwin, Luis Batlle y Vías, Juan Comas y Planas, Benito Castro y Orjales, José Posada y Aaston, Estanislao Díaz y Fernández, Sebastián Prats y Soler, Wilfredo Muñoz y Reyes, Manuel Descamps y Francesck, Faiwel Glezer, Pedro Fermín María Btaille, Vicente Augusto Martín, Aurora Quintana y Piquero, Pedro Pellón y Alonso, Manuel Antonio Arango y Arias, Cristóbal Aguiar y Aguiar, Miguel Smaida.

CONSEJO DE SECRETARIOS

Ayer, como anunciamos oportunamente, celebróse el reglamentario Consejo de Secretarios, asistiendo al mismo el Secretario de Obras Públicas, que había faltado a varios de los anteriores.

Al comenzar el Consejo el señor Presidente indicó la conveniencia de dar preferencia al Señor Secretario de Hacienda en el curso de las informaciones al Consejo, a fin de que diera cuenta sobre los asuntos referentes a la nivelación de los Presupuestos, y este, seguidamente presentó un extenso informe sobre distintas modificaciones que a su juicio pueden ser objeto de acuerdo para llegar a una perfecta y necesaria nivelación de los ingresos con los egresos presupuestos. El Consejo oída las opiniones de todos los Secretarios; y después de hablar sobre el problema ampliamente, el señor Presidente propuso y se acordó por unanimidad, designar una Comisión integrada por los Secretarios de Estado, Justicia, Obras Públicas y Hacienda, para que estudie en todos sus detalles los problemas e informe al Consejo, quedando autorizada para que si lo estima conveniente oiga toda persona o entidad, dentro o fuera del territorio nacional, que sea docta en estos asuntos.

Tan pronto lo indique dicha Comisión celebrará sesiones extraordinarias el Consejo para resolver definitivamente tan trascendental problema.

El señor Presidente más tarde indicó, y así se acordó, felicitar al Secretario de Obras Públicas por la magnífica visita de inspección que acaba de realizar a todas las obras de la Carretera Central.

Asimismo se acordó que el último Consejo de Secretarios que se celebre antes del 20 de mayo, tenga lugar en la finca "Nenita", para conmemorar así los cuatro años de gobierno, de igual manera que se celebró el primer Consejo en la residencia particular del señor Presidente.

El Secretario de Obras Públicas solicitó del Secretario de Hacienda de las facilidades necesarias para que los trabajos artísticos y demás objetos destinados a las obras del Capitolio puedan extraerse con rapidez de la Aduana.

Y por último quedó acordado que por el señor Presidente de la República, se dicte un decreto derogando el vigente que modifica la hora de verano.

MUY MEJORADO EL DR. FERNANDEZ

Plantas de pasteurizar leche en Caibarién y Cienfuegos

Según noticia recibidas ayer en la Dirección de Sanidad próximamente serán instaladas magníficas plantas de pasteurizar leche en las ciudades de Caibarién y Cienfuegos, a cuyo efecto serán presentados, oportunamente, en la Dirección de Ingeniería Sanitaria Nacional, los planos y memorias.

CLAUSURA

La Dirección de Sanidad ordenó ayer al Jefe Local de Caibarién procediera a la clausura de la casa situada en la calle Patria número 59, donde había sido sorprendido por la policía un fumadero de opio.

MEJORADO EL SECRETARIO DE SANIDAD

Ayer tuvimos el gusto de saludar en su despacho al señor Secretario de Sanidad y Beneficencia, doctor Francisco María Fernández, que desde hacía varios días se encontraba recluído en sus habitaciones a consecuencia de padecer un ataque de neuritis febril.

Aunque no del todo restablecido, podemos anticipar se encuentra bastante mejorado, lo que hacemos público con la satisfacción de la amistad que nos une al querido 'Panchito'.

POCA VACUNACION ANTITIFICA

La Secretaría de Sanidad ha llamado en el día de ayer la atención al Jefe Local de Nuevitas referente a la poca intensificación que se le ha dado a la vacunación antitífica.

DOS RIFAS QUE SON AUTORIZADAS

Para el asilo de San Vicente y para las libretas de ahorro

Por Decreto Presidencial se han concedido permisos de rifas a la señora Francisca Grau de Pérez, a beneficio del Asilo San Vicente de Paul de la ciudad de Remedios; y al señor Ramón Rodríguez y Gutiérrez, gerente de Ramón Rodríguez S. en C. para rifar libretas de cuentas de Ahorros del Trust National Bank of Boston en varios sorteos de la Lotería Nacional.

INSULTADO POR SU ESPOSA

Manuel López Alvarez, natural de España, de 28 años de edad, del comercio y vecino de Labra número 238, dió cuenta a la policía, que diariamente es maltratado de palabras por su esposa (cuyas generales no consignó en acta la policía de la cuarta estación) con motivo de negarse a entregarle un hijo de ambos, que se encuentra en su poder.

COMBATEN LA PROHIBICION ALCOHOLICA EN WISCONSIN

MADISON, Estado de Wisconsin, abril 17 .AP.—La Cámara Baja de Wisconsin aprobó hoy un proyecto de ley que repudia el cumplimiento estatal de la prohibición alcohólica, enviándolo después al Senado. La votación fué de 56 contra 33.

Las Defunciones Ocurridas Ayer en la Habana

HASTA LAS 4 P. M.

Eugenio López, raza blanca, 7 años, Hospital Calixto García, tétanos.

Sablina Fuse, raza mestiza, 14 días, Lawton 61, debilidad congénita.

Eloy S. Valdés, raza blanca, 11 meses, Beneficencia, sarampión.

Teófilo Domínguez, raza b., 50 años, Arroyo Apolo, 2 y 4, tuberculosis.

Dulce María Pérez, raza negra, 31 años, Estrella 94, infección puerperal.

Rosa Muñiz Barroso, raza negra, 10 años, Cruz del Padre 13, septicemia.

Francisco Moré, raza mestiza, 26 años, Hospital Calixto García, anexitis.

Reinaldo Díaz, raza blanca, 2 meses, Hospital Calixto García, entero colitis.

Angelina Cuervo, raza blanca, 3 años, Hospital Las Animas, difteria.

María González, raza blanca, 32 años, Hospital Calixto García, tuberculosis.

Matilde Torrens, raza negra, 44 años, Hospital Calixto García, bronquitis crónica.

Juan Viamonte, raza negra, 38 años, Hospital Calixto G., tuberculosis.

Carlos Alemán, raza blanca, 6 meses, Justicia 16, bronco neumonía.

Andrés Vives, raza blanca, 55 años, Cienfuegos 19, suicidio por suspensión.

Virgilio Betancourt, raza b., 76 años, Hospital Municipal, embolia cerebral.

Gustavo de los Reyes, raza blanca, 59 años, M número 154, Vedado, insuficiencia cardíaca.

Magdalena Rivero, raza m., 56 años, Santiago 14, tuberculosis.

Rafael Pérez, raza blanca, 85 años, San José 208, tumor abdominal (recto).

Eleuterio Ruiz, raza blanca, 50 años, Quinta Dependientes, tuberculosis.

Francisco Quevedo, raza b., 60 años, Quinta Dependientes, arterio esclerosis.

Manuel González, raza blanca, 50 años, 12 entre Concepción y Dolores, cáncer de la lengua.

DOCE MUERTOS EN CHOQUE DE TRENES

Desastre ferroviario ocurrido en Hay' con trágico balance

HAY, Bélgica, abril 7. AP.—Doce personas perecieron y diecisiete sufrieron heridas en una colisión entre el tren expreso París-Amsterdam y un convoy de carga, cerca de esta ciudad. El accidente fué uno de los peores en la historia ferroviaria de Bélgica, y tuvo por motivo una niebla que no permitía ver más allá de veinte yardas.

Todas las víctimas son belgas. Entre los numerosos extranjeros distinguidos que iban en el tren no hubo desgracias, debido a que los coches de primera y dormitorio iban a la cola del convoy. Los carros de tercera se incrustaron materialmente en la locomotora, que se volcó.

La Reina Isabel visitó a los heridos en los hospitales.

ALAMAC HOTEL
Broadway and 71st. Street.
New York.
Conocido y recomendado por las principales familias que visitan esta Metrópoli. Ambiente refinado, atención individual, sirvientes de habla española, cocina ESPAÑOLA y AMERICANA.
EL HOTEL ALAMAC pertenece a la cadena de hoteles KNOTT.
Excursiones de Maestros
El Hotel Alamac ha sido el hotel escogido por las diversas excursiones de maestros que visitarán Nueva York este verano, por el ambiente hispano y el trato esmerado que en dicho hotel mantiene su gerente, el señor Antonio Agüero.
600 HABITACIONES CON BAÑO Y DUCHA.
Busque a nuestro representante en la estación o en el muelle.
Oficinas y Salón de Lectura del DIARIO DE LA MARINA
Oficinas del OPEN ROAD, Agentes de Vapores.
Para reserva de habitaciones, precios, detalles y panfletos ilustrados, diríjanse al señor
ANTONIO AGUERO
Gerente Hispano
HOTEL ALAMAC
Cable: ALAMACOTEL
Broadway y 71st. Street, New York

CONTINUAN PREPARANDO LA CAMPAÑA DE SONORA, ALMAZAN Y CARDENAS

Las tropas insurgentes se mueven en dirección a Nogales o al Este

EL GOBIERNO SE AFIANZA

Pocos jefes rebeldes reconocen ya a Escobar como generalísimo

CIUDAD MEXICO, abril 17 (A. P.) La división de la costa del Pacífico del ejército federal que está combatiendo la rebelión militar en esa región, estaba concentrada hoy en San Blas, importante empalme ferroviario a unas cuantas millas de la frontera de Sonora. El general Lázaro Cárdenas, comandante de esa fuerza, así lo informó a la presidencia de la república.

Mientras, el general Juan Andreu Almazán, jefe de los federales en el Norte, organiza una columna de cinco mil soldados en Casas Grandes, Chihuahua, para iniciar una ofensiva contra Sonora, desde el Este, a través del Paso del Púlpito.

Noticias obtenidas por el servicio secreto federal en el territorio todavía ocupado por los rebeldes, dicen que han surgido muy serias diferencias entre los jefes de la revolución, pues los generales Escobar, Cruz, Topete e Iturbe son partidarios de combatir con las fuerzas del Gobierno, mientras que los demás entienden que lo mejor es huir por la frontera norteamericana, dando por fracasado el movimiento. Hay informes también de que pocos jefes rebeldes reconocen ya a Escobar como generalísimo, procediendo los demás por cuenta propia.

Se dice que los generales alzados que abogan por la lucha sostienen que es fácil sostenerse en las orillas del río Mayo, no muy lejos de la frontera Sinaloa-Sonora, o del río Yaki, cerca de Guaymas, puerto donde el cañonero "Progreso" tiene su artillería apuntada sobre el empalme ferroviario de allí.

El cónsul de México en El Paso, señor Lickens, ha informado a la Presidencia que el general Escobar ha establecido su cuartel general en Nogales, Sonora.

Otros tres aviones de bombardeo que han sido comprados en los Estados Unidos volaron hoy a San Blas para reforzar los elementos aéreos del general Cárdenas.

NO FUERON CAPTURADOS VILLARREAL Y MADERO

FORT STOCKTON, Estado de Texas, Abril 17.—(AP)—La noticia de que el General Antonio I. Villarreal, aspirante a la presidencia de México, y el General Raúl Madero, jefe rebelde, habían sido capturados cerca de aquí anoche, entregándosele hoy a las autoridades de inmigración de los Estados Unidos, resultó falsa.

El informe tuvo su origen en unas declaraciones del cherif W. P. Rooney.

SE HA AFIANZADO EL GOBIERNO DE MEXICO

MADRID, Abril 17.—(AP)—Tratando acerca de la situación en México, dice hoy en uno de sus editoriales el periódico "El Sol":

"Aunque falta todavía más de un año para las elecciones, fuerza es juzgar con la mirada puesta en ellas, ya que el porvenir político de México sitúa allí su primer eslabón. Reconociéndolo así es forzoso afirmar que el regimen de Elías Calles y de Portes Gil, continuación de Obregón, ha surgido de la revolución afianzado poderosamente.

"El ejército, como arma política, viene fracasando en sus intentos de dificultar la consolidación del régimen que él mismo instauró. Si entonces tuvo la adhesión del país, hoy le ha faltado. Portes Gil, hombre civil, ha recabado la ayuda del ejército más genuinamente revolucionario y éste ha restablecido el orden, por el cual tanta sangre derramó el país.

"Las perspectivas de las elecciones presidenciales ofrecen ahora más probabilidades de que el candidato elegido sea continuador de Calles y Portes Gil".

PIDE UN SALVOCONDUCTO A MEXICO

CIUDAD MEXICO, Abril 17.—AP.—La Secretaría de Estado mexicana tiene a estudio una petición que se le ha hecho con el fin de que conceda un salvo-conducto al general Augusto Sandino.

MANAGUA, Nicaragua, Abril 17.—(AP)—Hoy se confirmó oficialmente en esta capital que el Gobierno hondureño ha concedido un salvo-conducto al General Augusto B. Sandino, para que pase por su territorio, en dirección a México.

Se ha anunciado igualmente que el Gobierno nicaragüense ha autorizado a los familiares de Sandino para que regresen a sus hogares, en el Norte de la República.

NOGALES, (Arizona), Abril 17. (AP). — Los rebeldes de Nogales, Sonora, confesaron hoy que 70 millas de ferrocarril, entre San Blas, Sinaloa, base federal y Navajoa, Sonora, cuartel general de los insurgentes, había sido destruído con el fin de retardar el avance de las tropas leales por la costa occidental en dirección a Sonora.

LOS REBELDES EN DIRECCION A NOGALES

NACO, (Sonora), Abril 17. (AP).—Se observa que los mil soldados o más que salieron de Agua en las montañas de Naco, han abandonado el área de Agua Prieta Naco en dirección a Nogales o la costa del Oeste.

Un tren de tropas ha salido ya de Cananea, Sonora, bajando a Minaoro, Sonora, el lugar más próximo al campamento de La Morita, donde se hallan las tropas del general Ramón Yucupicio, pasando a Vía del Río, Sonora, para desaparecer en la línea de Nogales.

La concentración de rebeldes en las colinas situadas al sur de Naco ha aumentado considerablemente anoche. Se ven numerosas hogueras en una gran extensión más abajo del campamento de Yucupicio. Trátase, según se ha podido saber, de unidades de caballería del ejército revolucionario de Chihuahua que penetraron en el estado por el Paso del Púlpito hace dos días.

Si todas las tropas insurgentes se mueven hacia el oeste de este distrito, el general Lucas González, comandante de la guarnición de Naco, espera cooperar con el general Andreu Almazán, que está ahora transportando fuerzas hacia el Paso del Púlpito, para atacar a los rebeldes por la retaguardia.

CHOQUE Y LESIONES

En la esquina de M. González y Villuendas chocaron los autos 44651 y el 5672, conducidos respectivamente por Rafael Gómez y Manuel Quintero Rodríguez. Ambos vehículos sufrieron averías y lesiones leves el chofer Quintero.

M.E.C.D. 2016

DIARIO DE LA MARINA

FUNDADO EN 1832

DIRIGIDO HASTA 1919 POR DON NICOLAS RIVERO Y MUÑIZ

Editado por la Compañía DIARIO DE LA MARINA (S. A.), cuyo programa consiste "en la defensa de los intereses generales y permanentes de la Nación cubana, de los especiales de la colonia española establecida en la misma y de la unión y armonía entre los diversos elementos que conviven en el país".—Art. 1o. de los Estatutos.

OFICINAS: Nueva York . . . . . Broadway at 71 St.
Habana . . . . . Prado 103

PRECIOS DE SUSCRIPCION:

HABANA		PROVINCIAS		EXTRANJERO	
1 mes	$ 1.50	1 mes	$ 1.70	1 año	$ 21.00
3 idem	" 4.80	3 idem	" 5.00	6 meses . . .	" 11.00
6 idem	" 9.00	6 idem	" 9.50	3 meses . . .	" 6.00
1 año	" 18.00	1 año	"19.00		

SUSCRIPCION DOMINICAL:

Sólo para el extranjero

(Países comprendidos en la Unión Postal).

6 meses . . . . . $ 4.20
1 año . . . . . " 8.40

(Países no comprendidos en la Unión Postal).

6 meses . . . . . $ 5.00
1 año . . . . . " 10.00

Esta suscripción sólo da derecho al número de los domingos.

TELEFONOS:

Anuncios clasificados y de suscriptores	A-1014 A-3333	Deportes	A-4732
Quejas de suscriptores . . .	M-8404	Fotógrafo y Rotograbado . .	M-6844
Redacción	A-0301	Departamento de Radio . . .	M-7714
Anuncios Administración . .	A-5334	Imprenta	M-9665
		Secretario de Dirección. . .	M-9785

Oficiales Europeos

Por ANTONIO ESCOBAR

LA actual guerra civil de México ha causado sorpresa en los Estados Unidos, donde se cree que, elegido en aquella república, de una manera pacífica, un Presidente civil, se había eliminado ya de la política el factor militar.

Un semanario neoyorkino, radical y que suele tratar con competencia los asuntos de nuestras repúblicas, opina que lo práctico para acabar en México con las revoluciones y el miliarismo, es suprimir el ejército. "—México—dice—no lo necesita. Su único enemigo posible es los Estados Unidos y contra él no podría, en caso de hostilidades, hacer una resistencia mayor que la que hizo en 1848".

Y añade **The Nation**: "—Lo que México necesita es una fuerza móvil de policía **(constabulary)** para impedir el bandidaje y mantener el orden. Unos cuantos miles de hombres, con equipo completo de motor o de caballería, prestarían bien este servicio, especialmente si las unidades fuesen organizadas y mandadas, al principio, por oficiales europeos".

A quienes consideren imposible que México adopte este plan, **The Nation** les recuerda que Chile, el Perú y otras repúblicas de América han tenido oficiales europeos a su servicio. Sin duda, los han tenido, pero sin suprimir el Ejército y poner en su lugar una Guardia Civil como la de España, o una Rural como la de Cuba, o una Gendarmería como la de Francia.

Y a propósito de instructores militares. Cuando el Japón, hacia 1868, comenzó a modernizarse, empleó oficiales franceses para crear un ejército con que reemplazar al anticuado de los **samurai** o señores feudales. Vino la guerra de 1870-71, en la cual Francia fué vencida por la Confederación Germánica del Norte; y entonces el Gobierno nipón sustituyó los instructores franceses por alemanes; pensando que "el mejor caballo es el que gana la carrera" como dicen aquí.

¿Hay probabilidad alguna de que un gobierno mexicano adopte ese plan? Y si lo adoptase ¿cómo lo aplicaría? ¿Comenzaría por licenciar el Ejército antes de contar con esa fuerza de policía? Entonces no habría ni policía ni ejército; lo cual sería una invitación a sublevarse mientras se elaboraba la **Constabulary** ¿no se le ocurrirá caerle a ésta encima, sin aguardar a que a él se le despidiese?

En Nicaragua se ha podido hacer lo que propone ese simpático semanario, que siempre ha sido un buen amigo de nuestras repúblicas, porque aquel país estaba ocupado por la Infantería de Marina de los Estados Unidos; y sigue ocupado, aún, después de existir la **Constabulary**; que, según mis noticias, es una fuerza de alta calidad, en la cual los oficiales nicaragüenses van sucediendo a los americanos, que han organizado esa Guardia Nacional.

Allí no hay ejército nacional, aunque, según el "Almanaque de Gotha", su efectivo es de MIL hombres en pie de paz y de 7.500 en pie de guerra. Hace poco, cuando ardía la insubordinación capitaneada por Sandino, no la combatían más que la Guardia Nacional y la Infantería de Marina de los Estados Unidos. Y así, bien mirado, Nicaragua, se pasa sin ejército nacional, porque tiene en casa uno extranjero.

Aquella es una república pequeña; México es una grande y no está bajo el protectorado de nación alguna. Necesitará ejército y lo tendrá mientras no llegue la "plenitud de los tiempos" pacifistas y desaparezcan los ejércitos en todo el mundo. Sospecho que han de pasar largos años antes de que Europa se contente con una **Constabulary.**

Más o menos tarde se acabará en México el caudillage sin que se acabe el ejército; porque ese caudillage es consecuencia de un estado político, económico y social, que se está modificando desde que el año 10, cuando con la caída del dictador Díaz, se inició la única revolución, verdaderamente radical, que ha habido en América.

Esta revolución ha cometido errores y arbitrariedades; pero también ha hecho reformas que darán prosperidad y cultura a las masas populares y convertirán en terratenientes a muchos millares de campesinos, que eran siervos de la gleba en la época colonial y han seguido siéndolo con la independencia y la república.

Cuando el "peón" esté bien alimentado, bien vestido, bien alojado, tenga cuenta en el Banco y sus hijos en una buena escuela, no se sentirá dispuesto a tomar parte en insurrecciones.

—Ahora—ha dicho un americano—empuña el rifle porque le da de comer.

New York, Abril de 1929.

Dr. Maximiliano Langsner

PROFESOR DE VOLUNTADES

El estudio y conocimiento, cada día más difundidos y generalizados, de las ciencias psíquicas y mentales, va relegando al desuso el término de ocultismo bajo el cual solían confundirse, y despojándolas de la calificación de sobrenatural que el hombre se inclina, con demasiada frecuencia, a dar a lo que está meramente sobre su propia comprensión, y nunca sobre los límites inconmensurables de la naturaleza.

Día por día, también el hombre ha llegado a reconocer la infinita importancia que la mente desempeña en el moldear de nuestras vidas y destinos, pudiendo afirmarse que sólo en este siglo se ha generalizado en el mundo occidental el conocimiento de las verdades eternas que hace centurias conocían los orientales.

Un gran profesor de estas ciencias que tienen por base y piedra angular la psicología, hoy nos honra con su presencia: el doctor Maximiliano Langsner. De nacimiento austriaco, el Profesor Langsner tiene la maravillosa facultad para adquirir idiomas con que están dotados tantos de su raza, y habla catorce lenguas; tiene varios grados universitarios, así como el más alto grado que se puede alcanzar en psicología, y que se obtiene solo en la India, el de Maestro de Ciencias Latentes y Mentales; y es el autor de ocho o nueve libros.

A su prole mental se refiere con poco entusiasmo. Dos o tres años después de haber escrito un libro, —dice,— uno comprende los errores que tiene. Uno continúa aprendiendo cada día, y naturalmente, descubre que sus anteriores afirmaciones estaban equivocadas.

—Sí, ahora estoy trabajando en obra,— en respuesta a una pregunta a ese efecto. "Llevará por título "El Mundo bajo mis Ojos" y llevo nueve años recopilando datos para este libro. Pienso estudiar y comparar todos los tipos de la humanidad, las diferentes razas en los distintos lugares, bajo diversas condiciones climatológicas, y donde llego doy unas demostraciones públicas, como hice aquí en el Auditorium, para sufragar los gastos de mi permanencia en ese sitio, mientras estudio los habitantes y recojo materia para mi libro.

'Tengo varios grados, pero soy, primordialmente un psicólogo. Como tal, creo que el hombre es el producto de la enseñanza y guía que se le dé; no es cierto que la ley de herencia rija en la vida mental del niño. La ley de herencia gobierna sólo la parte física, nunca la psíquica; un niño de padres alcohólicos, perversos o malvados, si desde su más tierna infancia es separado de sus progenitores y recibe una preparación inteligente para el bien, no revelará ni en sus tendencias ni carácter las máculas de sus padres. Lo que a un niño se dice o enseña, es lo que forma las primeras impresiones en su tierna mentalidad, y estas impresiones son las que se graban más profundas y pueden caer dentro del aparente olvido de la subconsciencia, pero de allí surgirán siempre para dominar la mente de ese ser.

—Estudio a los niños con el mayor interés, y tengo inmenso cariño por los niños, y una gran piedad por los animales. Me siento completamente feliz en la compañía de niños, y uno de los proyectos que quisiera poder llevar a cabo en el futuro es el de adoptar y hacerme cargo de niños de padres criminales, y criarlos y educarlos, conservando sus mentes candorosas, limpias y libres de todo rastro de la triste herencia.

—Hay mucho que hacer en este campo. Es magnífico ser un millonario como Rokefeller, quien dedica grandes cantidades a la construcción y financiamiento de universidades e instituciones de enseñanza, pero, con todo lo loable que tal empresa es, le rinde provecho económico. Sus instituciones están abiertas a todas las naciones y razas, pero allí, hasta los estudiantes más pobres pagan su enseñanza, con concesiones, desde luego, pero siempre pagan.

—Ahora bien, yo quisiera poder dirigirme a algún gobierno o algún capitalista filántropo, y les pediría que financiaran una institución de enseñanza como la que yo quiero organizar, y allí me encargaría de los borrachos, y les enseñaría a vencer su vicio; hablaría con los que tuvieran tendencias al suicidio, y estoy seguro de que les quitaría esa idea de la mente para siempre: emprendería la crianza y educación de niños de padres criminales, como antes dije, y haría muchos más trabajos de esta índole que no puedo detallar ahora. Pero estoy seguro de que si le hiciera tal proposición a un gobierno o algún capitalista, su primera pregunta sería:—¿Se haría dinero con esa institución?— Yo no sé si se haría dinero o no, y muy probablemente costaría más de lo que haría, pues la cuestión en que estoy interesado no es en la de hacer dinero si no en la del bien que se puede hacer.—

Hablamos de sus viajes, y el Profesor Langsner me muestra un gran album, lleno de fotografías de singular interés, tomadas en su recorrido mundial, entre las que se destacan las tomadas en la India, con imponentes ruínas, enormes dioses, templos y palacios de maravillosa belleza arquitectónica, bailarinas de los ritos religiosos, grandes sacerdotes, los sagrados elefantes blancos consagrados al servicio del Rey de Siam, Su Majestad en pose, el Profesor Langsner en traje siamés como una cortesía a Su Majestad al hacerle una visita, e innúmeros otros asuntos, todos de excepcional interés, que ofrecen testimonio de la amplia e inteligente investigación que lleva a cabo este estudiante de la raza humana, que es, a la vez, un alto profesor de la mente y sus facultades.

La misión del Profesor Langsner es la única que, acaso sea más alta que la del médico: la del maestro; él no cura, como erróneamente se ha afirmado; él enseña. El enseña a las voluntades inertes o abúlicas, pero siempre latentes, a despertar y afirmarse, devolviendo al individuo, con la confianza en sí mismo, el dominio pleno de sus facultades, y casi de su destino, que pertenece al que es dueño de su propia voluntad.

No invade el campo de la terapéutica, ni intenta jamás hacerse pasar por médico, le basta con su propio campo, vasto como un mar sin playas. Las inhibiciones de que nos habla Freud, las impresiones borradas de la memoria pero hundidas en el tenebroso abismo de la subconsciencia, desde donde rigen nuestra vida consciente, los "complejos" de que nos habla ese otro gran maestro austriaco, todos esos fenómenos psíquicos, que se traducen en fenómenos físicos con harta frecuencia producen "casos" que los médicos contemplan, encogiéndose de hombros, exclamando, sonrientes y levemente burlones: —¡Eso no tiene importancia! ¡Eso puramente nervioso!— como si el negarle importancia a los sufrimientos del individuo nervioso encubriese la impotencia de la ciencia médica para prestarle siquiera alivio.

Cierto que hemos progresado mucho; en otros tiempos, casos nerviosos agudos eran mirados con recelo como posesos del demonio, y no pocas veces terminaron los desventurados en el suplicio o en la hoguera; hoy, se les envía al médico, quien dice que todo es efecto de los nervios, y prescribe sobralimentación, y el paciente continúa sufriendo las torturas de su mente que no puede ser curada, sino necesita ser enseñada.

Labor es ésta del psicólogo, único que puede dar a la voluntad inerte la voz de "¡Levántate y anda!" y hacer que, como nuevo Lázaro, la voluntad sacuda su letargo y se yerga, recobrando su poderío y devolviendo la paz y el equilibrio al sistema nervioso.

En esta labor de enseñanza, puramente pedagógica, hemos visto al profesor Langsner obtener resultados verdaderamente asombrosos, que no en balde este hombre cuya ciencia y saber han sido discutidos, ha consagrado largos años de su vida al estudio y experiencia del mundo infinito del pensamiento.

Y, desvirtuando otra afirmación que la ligereza o la mala fe han formulado contra el gran psicólogo austriaco, quiero decir que me consta que se ha hecho cargo de la enseñanza de individuos necesitados con el más absoluto desinterés, que siempre se hallará aliado a la ciencia en su más alto y noble concepto.

Isabel Margarita ORDETX.

Bibliografía

Libros Recibidos en el Diario de la Marina

Boletín de la Asociación de Propietarios, Comerciantes, Industriales y Vecinos del Reparto de Los Pinos 1923.

Criteri. Económico y Economía Minera por Antonio Calvache, Cuba Editora, Santiago de Cuba.

Esta conferencia de índole de vulgarización científica fué pronunciada en la Escuela Elemental de Comercio de Santiago de Cuba por su autor; que, en su capacidad de Segundo Jefe de Montes y Minas de Oriente, posee grandes conocimientos en estos temas. Tal fué el éxito de dicha conferencia, que la Secretaría de Instrucción Pública y Bellas Artes ha creído oportuno publicar una síntesis de la misma. En ella el señor Calvacho nos trasporta a las más lejanas épocas de la prehistoria para relatar el proceso evolutivo de la industria y el comercio, hasta llegar un día en que todas las manifestaciones de ambos caen bajo la denominación de Economía Maquinista, que subdivide a su vez en tres ramas: la extractiva o productiva: minería y agricultura, la elaborativa o fabril: antigua economía manufacturera, y la medianera o mercantil: el comercio.

En la segunda parte describe, a grandes rasgos, los diversos procesos mineros y sintetiza, como únicamente puede hacerlo quien posea dominio absoluto de la materia, los aspectos y fases de la minería y todas sus relaciones públicas y privadas con las diversas actividades nacionales. Difícil sería mediante la lectura de unas cuantas páginas, adquirir conocimientos tan definitivos sobre un asunto, como los que este opúsculo permite asimilar gracias a las dotes peculiares del autor y a sus claros métodos expositivos.

J. J. V.

¡EUREKA!

Por GABRIEL CAMPS

CUANDO ingenuos y libertinos me llaman el Descubridor de Isla de Pinos, me parece que exageran un poco.

Por ese misterioso entrelazamiento de las ideas me acuerdo de Martz Twain, y por eso lo digo.

Estaba el famoso humorista veraneando en Suiza, cuando recibió periódicos de América que daban la noticia de su muerte, y escribió a un amigo: "la nueva de mi fallecimiento me parece un poco exagerada".

El dictado que me cuadra, como anillo al dedo, es el de pitirre.

Pitirre, para los que no lo sepan, es un pájaro minúsculo, que persigue a picotazos al aura tiñosa, pájaro grande, hasta que lo pone en fuga ignominiosa.

Soliloquábamos, el otro día, sobre un nuevo picotazo a favor de la Isla del Tesoro, cuando la lectura de una de las **Impresiones** del Hermano Tesorero, nos hizo prorrumpir en una exclamación: ¡Eureka! Ya lo tenemos aquí.

Dice de este modo el párrafo:

"Gracias a Mr. Hernando Behn, Presidente de la Cuban Telephone Company, y a otros elementos de igual valía, los estudiantes españoles e hispano-americanos contarán con una residencia en la Universidad de Columbia, a manera de las que poseen allí los estudiantes franceses, italianos y alemanes.

"Hernando Behn, como su hermano Sóstenes, es un gran amigo de la Nación Descubridora y un verdadero devoto de nuestra raza.

"Amistad y devoción que resaltan en él por los hechos y no por las palabras".

Tenemos, pues, residencia en Columbia. Madrid lleva muy adelantada su ciudad universitaria.

Lo mismo, París.

Puerto Rico, la otra ala del pájaro colonial, piensa en su Universidad Pan Americana.

Con esa Universidad sueñan aquí al lado, en la Florida, las flamantes urbes Miami y San Petersburgo.

Y hasta se habló de convertir en ciudad Universitaria, a Jaca, gran aldea de Aragón.

Propongo que Cuba gane la delantera creando en la Isla de Pinos, la gran ciudad Universitaria del Caribe. La magna Universidad de la Habana, protoplasma nacionalista, debe ser exclusiva; no debe ser cosmopolita, debe mantener fieramente su carácter.

Es nuestra Universidad a la República de Cuba, lo que Oxford a Inglaterra, lo que Salamanca a España. Así lo demanda la tradición; así lo pide su historia.

Hoy la Isla de Pinos es un desierto de desolación mental.

Si lo quisiéramos podríamos convertir a la sin par Isla del Tesoro, en una monumental antorcha que difundiera sus irradiantes luminosidades por todo el mundo de Colón.

En el centro de la rosa náutica del Caribe, vendrán todas las mariposas a consumirse en su luz.

Podría establecerse, en su sano y dulce clima la gran Universidad Pan-Americana, para el conocimiento de las ciencias físicas, industriales, agrícolas, económicas, comerciales y de artes de aplicación, tan esenciales hoy para acercarnos, en lo posible, a la verdadera fórmula del progreso.

Santo Domingo, la República hermana, quiere señalar segura ruta, con su maravilloso faro, a los navegantes.

La Isla de Pinos pide que se la ayude para enfocar el camino espiritual de la humanidad que la circunda.

La Universidad de la Habana, es el paraninfo de las ciencias clásicas, la del Derecho, las filosóficas y literarias. Es el protoplasma nacionalista.

La Universidad de Isla de Pinos, sería el taller de aplicación de las ciencias y artes mecánicas, de las generatrices del radio, del laboratorio bioquímico, del rayo magnético, de las ciencias mismas de la vida intensa. El torneo cosmopolita de la confraternidad humana.

Venezolanos, colombianos, antillanos, panameños, centro americanos, mexicanos y norte americanos, todos acudirían en generoso tropel a beber las puras linfas de sus manantiales.

Desde la más remota antigüedad, el afán del conocimiento ha sido ambulatorio. El joven Cicerón, sale de Roma con sus amigos Bibulo y Messala del patriciado, para estudiar en Atenas y aplicarse en la secta de los peripatéticos, con Cratippus, como jefe.

En los últimos momentos del siglo de Augusto, Marsella se convierte en centro del saber, a donde iban los jóvenes romanos a completar su educación: así la Galia Narbonense disputa al Attica su fama literaria.

En la edad moderna, París es el imán que atrae a la juventud de toda Europa.

A ese foco donde Ignacio de Loyola deja colgada la espada para empuñar la pluma con que redactara las Constituciones de la Compañía, al modo que antes los jóvenes romanos pasaban de la infancia a la pubertad dejando el hábito llamado **pretexto**, símbolo de la niñez, por la **toga viril**, que distinguía al ciudadano romano en el pleno ejercicio de sus derechos.

En el Capitolio recibía el joven la toga que le capacitaba para la virilidad plena.

Luego Salamanca, es la Corte del Saber. ¿Por qué no adelantamos en la Isla de Pinos, que es de condiciones, para el caso irresistibles?

Convertir la Universidad nuestra, la Nacional, en Universidad Económica, sería un error grave; debe seguir como va, con todas sus dignidades, con su organización medular.

No hay que convertir; hay que crear. **Fiat lux.**

La Universidad Pan Americana de Isla de Pinos, sería para el Gobierno del General Machado, una positiva coronación. Corona cívica. ¡Cuba imperialista, en su mejor sentido!

¡La Evangelista de Colón, Camaráco de los Siboneyes, hoguera vital! ¡Qué picotazo!

La Causa de las Revoluciones

POR GEORGE BERNARD SHAW

Ante todo debemos diferenciar a las revoluciones de los cambios sociales. Una revolución transfiere el poder político de un partido a otro, o de una clase a otra, o quizás de un individuo a otro, lo mismo que una conquista lo transfiere de la nación o raza conquistada a la conquistadora. La revolución puede efectuarse, y muchas veces se efectúa con amenazas de violencia o con la violencia misma. De nuestras dos revoluciones en el siglo XVII, por medio de las cuales el poder político quedó transferido en Inglaterra del trono a la Cámara de los Comunes, la primera nos costó una guerra civil, y la segunda no fué sangrienta gracias a que el rey se escapó huyendo. Una amenaza de violencia bastó para llevar a cabo la revolución del siglo XIX, la que en 1832 transfirió el poder de los grandes terratenientes agrícolas, a manos de los industriales citadinos. Las revoluciones suramericanas que sustituyen un partido o un presidente por otro en el poder, no son más que elecciones generales que se deciden con balas en lugar de boletas.

Ahora el traslado del poder político de los capitalistas a los proletarios, sin el cual el gobierno suprimiría la propaganda socialista como sediciosa, amén de que sería imposible la legislación obrera, ya se ha llevado a cabo en toda forma. Los proletarios pueden dominar con sus votos a los capitalistas, y de la manera más apabullante, a la hora que así lo deseen. Si en la lucha del socialismo contra el capitalismo todos los proletarios estuvieran de parte de los socialistas, y todos los capitalistas de parte del capitalismo, este ya hubiera tenido que capitular por la enorme superioridad numérica de los contendedores. Pero los proletarios que viven de las rentas de los capitalistas como sus servidores, comerciantes, abogados, doctores, etc., para no mencionar las tropas que equipan y pagan para que les defiendan sus propiedades, son más violentamente conservadores que los mismos capitalistas, muchos de los cuales como William Morris, Robert Owen y yo, somos ardientes socialistas. La Condesa de Warwick, es una connotada socialista. Tenemos, pues, que hay condesas socialistas, pero, ¿quién ha visto que sea socialista la costurera de una condesa, por ejemplo? Si los capitalistas se negaran a aceptar una decisión parlamentaria contra ellos, y tomaran las armas como Carlos I, contarían en muchos lugares con una mayoría de proletarios de su parte.

Esto no sería extraño que los capitalistas lo hicieran, pues no hay sino recordar el caso de Irlanda, donde después de treinta años de acción parlamentaria, y tras un aparente arreglo del asunto de la autodeterminación, el Estado Libre de Irlanda no quedó cimentado sino por medio del fuego y de la sangre, ganando, desde luego, quienes más casas incendiaron y más víctimas hicieron entre el bando oponente.

El constitucionalismo parlamentario es bueno hasta un cierto punto: hasta el punto en que el partido derrotado en el Parlamento acepte su derrota. En todas las cuestiones en que median grandes intereses y en las cuales el pueblo se siente fuerte, éste deja que el Parlamento decida, porque sabe que lo hará en su favor. Si el Parlamento decide en su contra, y el pueblo ve una oportunidad de resistir con éxito, echa el Parlamento a un lado y pelea por lo que cree que tiene derecho. Durante los treinta años de la campaña parlamentaria pro autodeterminación irlandesa, hubo siempre individuos partidarios de la acción directa que decían: "Es inútil ir al Parlamento inglés; los unionistas nunca dejarán a Irlanda, hasta que no se les fuerce a ello, y para ésto habrá necesidad de pelear hasta el final. Y estos individuos, a quienes se acusó de peligrosos agitadores, al fin resultaron con la razón. Los franceses tuvieron que decapitar al rey y a la reina, porque aquel no podía controlar a ésta, y porque la reina no aceptaba una revolución constitucional ni dejaba de invitar a todos los otros reyes de Europa a que invadieran con sus ejércitos a Francia para que ejecutaran a los liberales sus enemigos. En Inglaterra tuvimos que decapitar a nuestro rey, porque no quiso aceptar el Parlamento Liberal que el pueblo logró imponerle. En España, en la actualidad el rey y el ejército han suprimido el Parlamento, y gobiernan con las fuerzas de las armas sobre la base del derecho divino, lo cual es exactamente igual a lo que Cronwell hizo en Inglaterra, después de que le cortó la cabeza al rey Carlos que trató de hacer lo mismo. Signor Mussolini, un socialista, acabó con el parlamento en Italia, mientras que sus partidarios han establecido una especie de reino del terror por medio de la violencia.

Esta obligación del constitucionalismo en España y en Italia se llevó a cabo, no para efectuar un cambio definido, sino porque los gobiernos español e italiano se habían hecho tan eficientes que el único medio para restablecer el orden público era hacer que individuos fuertes tomaran la ley en sus manos, y si el caso llegase, le rompieran la cabeza al pueblo.

Las revoluciones, desde luego, engendran revoluciones, y si a estas causas agregamos todos los jóvenes que no tienen trabajo y que pelearán por quien les pague bien, y si no hay quien les pague también pelearán, porque todo individuo se revolucionará por naturaleza hasta los treinta años, tenemos que revoluciones siempre habrá en el mundo mientras haya desequilibrios y mientras haya juventud.

Londres, bril de 1929.

Copyright 1929 by Pallas Features Syndicate.

LEONARDO ANTE LOS TRIBUNALES

— POR — **LUIGI BARZINI**

COMO se puede saber si un cuadro antiguo fué pintado por un gran maestro o sólo por un vulgar copista? Es muy sencillo. Se consiguen dos agentes de negocios digamos: dos especuladores en fincas raíces, un empleado de comercio, un fabricante de camisas, un dibujante, un vendedor de ropa blanca para señora, así hasta sumar doce. Se levanta una tribunal y se les deja que juzguen de la autenticidad de la obra.

Por este procedimiento el Tribunal Supremo en la ciudad de Nueva York se prepara a declarar si Leonardo da Vinci pintó el retrato de la "Belle Ferroniere" propiedad de la señora Hahn de Kansas City, o si el que se encuentra en el Museo del Louvre de París es el auténtico. Doce individuos integran el jurado; todos ellos ayunos de cultura artística, puesto que ya lo dejamos dicho, sus profesiones distan mucho de ser las de maestros del pincel o de la crítica.

Este proceso singular y divertido que el mundo entero sigue con animado interés, tiene una historia romántica. Durante la guerra, un oficial de la aviación americana en Francia, el Capitán Harry J. Hahn de Kansas City, se enamoró de una **demoiselle** llamada Andrée Ladoux. Casóse con ella y la dama aportó como dote dos ojos negros, expresivos, y una pintura de la "Belle Ferroniere", reconocida hace siglos obra original de Leonardo da Vinci. Así pues, el cuadro del Louvre quedó convertido en una de tantas cosas insignificantes del arte italiano. Pero a Kansas City, por el hecho de poseer la "Belle Ferroniere", no se le reputa como la mejor ciudad del mundo. Después de todo ¿qué prueba existe de que el cuadro de Mrs. Hahn no es el auténtico? El del Louvre desapareció en 1848 y volvió a recuperarlo el museo más tarde. ¿Quién puede decir si en la ausencia los dos cuadros no se confundieron como dos gemelos? El hecho es que Kansas City se irguió en defensa de la "Belle Ferroniere" americana.

Mientras se hablaba de la venta, el famoso negociante en cuadros, Sir Joseph Duveen públicamente afirmó que la "belle Ferroniere" traída a Norteamérica es una copia del siglo XVII de la obra maestra de Leonardo da Vinci. Mrs. Hahn hizo comparecer a Duveen ante la justicia entablando un pleito por medio millón de dólares. Esto aconteció en 1921. Después de varios años, la causa pasó a la Corte Suprema y se espera que esta alta institución diga la última palabra a este respecto. Han llamado a declarar a los más célebres críticos de arte. Tal proceso demuestra que cuesta menos cometer un asesinato, que hablar mal de un cuadro. En vista de lo que han opinado los demás, nosotros nos atrevemos a decir lo que pensamos al respecto. Aceptando que Leonardo pintara el cuadro que existe en Kansas City si así le place a la señora Hahn, el cuadro del Louvre es una copia, podemos afirmar que el copista era más fuerte que el autor.

New York, abril de 1929.

A Través De La Vida

Por HECTOR DE SAAVEDRA

EL Dr. Topsius, tantas veces mencionado por mí porque es un espíritu ecuánime y de muy buen sentido y no un optimista al estilo del Dr. Pangloss, que lo encuentra todo bueno porque pudiera ser peor, lo que es para mí una adulonería disfrazada de bondad, el Profesor Topsius que es sano de pensamiento como de procederes, preguntó a mi amigo Jeremías por qué no alquilaba su casa y prefería dejarla con los criados, lo que a más de ser oneroso no siempre era prudente.

—Una familia—le dijo—cuidaría de su propiedad, le pagaría alguna renta y en vez del elefante que tiene usted que cargar se encontraría con un vistoso guacamayo, pongo por ejemplo o una paloma, si prefiere, que le daría despreocupación y provecho.

Jeremías miró al buen doctor con aquella tranquilidad que bien le conozco y que está preñada de tempestades, y le respondió de una manera vaga:

—Pensaré en ello... más adelante.'.

Yo se por qué Jeremías prefiere cerrar su casa, confiarla a mercenarios y privarse de la utilidad y beneficio pecuniario que pudiera producirle la finca, que como dijo muy bien Topsius, es un elefante, blanco si se quiere, pero oneroso, como ese robusto paquidermo, porque la casa y el jardín no le producen más que gastos.

Bien hubiera querido, mi amigo Jeremías, hacer como tantos otros afortunados y sacarle alguna renta a su propiedad rural, pero lo que supo por experiencia y lo que oyó contar le quitaron las ganas de arrendar su quinta.

Un día en la amable compañía de Don Aldo Baroni fué a visitar a un amigo que había alquilado una linda propiedad de recreo, por allá, por Arroyo Arenas, donde hay preciosas quintas y donde mi compañero Fontanills tiene su linda residencia de verano.

Llegaron a la casa que era confortable y admiraron la propiedad que bien se conocía que había sido cuidada con esmero por su propietario, un hombre, sin duda, amigo del árbol y de la naturaleza. Salió a recibirles el inquilino, tipo de criollo hospitalario y generoso, buen amigo, buen padre y mejor esposo. De caracteres así está llena nuestra tierra, donde la naturalidad y la franqueza constituyen uno de los principales atractivos que advierten y aprecian los extranjeros.

—Pasen adelante—les dijo con la mayor cordialidad. Y obsequió con cuanto pudo a los huéspedes, les presentó a su esposa, dulce y santa mujer, sin más voluntad que la de su marido y llamó a sus hijos, que eran tres, dos varones y una hembrita, para que los conocieran. Los muchachos emprendieron la carrera como si Jeremías y Baroni, que son tan buenos, llevaran el enemigo malo que es la peste negra. Por fin, a fuerza de llamadas, promesas y cariños, lograron que los muchachos se acercaran y que siempre recelosos estiraran una mano de trapo, que retiraron prestamente. Después se encerraron en un mutismo tan feroz como prudente.

—Están "ciscados"—dijo el padre—pero son muy despiertos. Es la inteligencia criolla, ¿sabe? Cualquier muchacho aquí sabe tanto como un hombre hecho y derecho. Mire usted, Panchito, el mayor, que apenas acaba de cumplir diez años, ¿qué creen ustedes que hizo? Pues él solo, solito, derrumbó un mango, tan corpulento como esa ceiba; y no tenía más instrumento que el hacha de la cocina.

El muchacho se creció de orgullo y la madre lo miró con ternura, mientras el padre repetía:

—Si los dejaran, los tres niños serían capaces de echar a abajo, ellos solos, toda la finca.

Baroni cumplimentó al padre diciéndole:

—Panchito es superior a Jorge Washington. No se tumba un cedro ni una majagua como un cerezo. Le felicito sinceramente.

—¿Y la niña? ¡A ver! ¡Trae el plumero que has hecho con las plumas de la cola que arrancaste a los pavos reales!

Jeremías estaba espantado y dirigió una mirada en torno pensando que dentro de poco aquellos campos iban a ser Itálica famosa después del desastre. Pensó en sus árboles frutales, defendidos años tras años contra las inclemencias de los ciclones y de los hombres, en sus aves que discurrían con tanta confianza en el respeto humano, que los pavos reales, animales bravíos y montaraces, comían a la mano de cualquiera.

Salió de allí, sin fijarse en la sonrisa de Aldo Baroni, profundo psicólogo, y desde entonces cree firmemente en los indios bravos, en los bárbaros del Norte, y en Atila, rey de los Hunos y de los otros.

Pero no alquila su quinta.

Nuevo Libro Del Dr. José Antonio Presno

Impresiones Quirúrgicas del Extranjero

EL ilustre Profesor Presno acaba de publicar un libro, realmente interesante desde diversos puntos de vista.

"Impresiones Quirúrgicas del Extranjero" es el título de ese libro, dedicado al ex-Secretario de Instrucción Pública y Bellas Artes y ex-Decano de la Facultad de Medicina Dr. Francisco Domínguez, residente desde hace años en París, pero en quien amorosa y modestamente sigue viendo el doctor Presno al Maestro, al mismo tiempo que lo honra al demostrar cómo asimiló sus enseñanzas, hasta el extremo de haber podido sustituirlo con toda dignidad en la cátedra.

Los ejemplares de que se compone la edición de que tratamos, los donó el doctor Presno a los estudiantes de Medicina, "a fin de contribuir con su producto al noble y simpático empeño de levantar el edificio de la Sociedad" que ostienen y la cual rindió recientemente un cariñoso homenaje al ilustre profesor.

El libro de éste contiene no sólo lo que el nombre indica. Hay en él algo más que "impresiones quirúrgicas". Encierra provechosas observaciones acerca de la organización en servicios de hospitales y clínicas que ha visitado en sus viajes; certeras apreciaciones referentes a congresos de cirugía, y otros trabajos de diversa índole.

Algunos de esos enjundiosos trabajos fueron publicados con anterioridad en la "Revista de Medicina y Cirugía de la Habana", que fundó y dirige el autor desde hace unos veinticinco años; otros vieron por primera vez la luz en los "Anales de la Academia de Ciencias" y en la "Revue de l'Amerique Latine"; pero los más permanecían inéditos, como las "Semblanzas Quirúrgicas", que forman, digámoslo así, lo fundamental de la obra, ya que responde al deseo de divulgar la técnica y las peculiaridades profesionales de los grandes cirujanos a quienes el doctor Presno ha hecho objeto de esos finos bosquejos biográficos.

El autor advierte, temiendo que "quizás parezcan demasiado prolijas algunas descripciones operatorias de las "Semblanzas", que "este pequeño libro se destina especialmente a los estudiantes y a los jóvenes graduados, para quienes serán provechosas". Como somos profanos en la materia, no sabemos si ciertamente hay o no prolijidad en las intervenciones quirúrgicas que describe el Profesor Presno; pero lo que sí podemos asegurar es que nos parece, hasta donde se nos alcanza, que delinea y representa fielmente lo que vió hacer a sus colegas, a tal punto, que aun los indoctos hallamos enseñanzas en esas descripciones, o creemos hallarlas presuntuosamente

Se lee con gusto la obra que nos ocupa y la cual es una de las múltiples manifestaciones de la actividad y el talento del querido doctor Presno, hombre de energías excepcionales, para quien la vida significa acción, pero acción fructífera. Tenemos la seguridad de que los estudiantes de medicina podrán vender fácilmente la edición que les ha sido generosamente donada y que representa más que un valioso obsequio material, por lo que ha de producir, una delicadísima demostración del afecto que siente el Maestro por sus discípulos; afecto que posiblemente se halla amplia y lealmente correspondido y que algún día hará que uno de los alumnos de hoy, al escribir una obra, recuerde con sincero cariño y gratitud al Profesor titular de Cirugía y se la dedique, como dedica éste la que comentamos, al inolvidable "Panchón" Domínguez.

Sin haber llegado a viejo, bien merecido tiene ya ese tierno homenaje el Maestro que desde que casi era un muchacho empezó a profesar en la Escuela de Medicina, hizo de la enseñanza y del ejercicio de su carrera un sacerdocio y no un medio de vida, consagrando su fecunda existencia a toda actividad científica y provechosa para la docencia o para aliviar sufrimientos físicos al hombre. Y porque con amor y fe se entrega cada día al trabajo, puede ser, como es, varia, múltiple y provechosa la labor del ilustre Dr. José Antonio Presno, quien pese a todas sus ocupaciones profesionales, llenas de responsabilidad moral, atiende a conciencia cuantas tareas se impone y alcanza a tener horas de vagar para escribir libros como "Impresiones Quirúrgicas del Extranjero" y otros que han salido de su docta pluma.

J. A. P.

M.E.C.D. 2016

CHOCOLATE VS. FIDEL LA BARBA EN NEW YORK

Empezaron los Cubs del Chicago a Dar Palos en la Liga Nacional

Todo está listo para el bout de Chocolate y La Barba en Mayo

El ganador, probablemente, será reconocido como el campeón de esa clasificación

NUEVA YORK, abril 17. (AP).— Un match considerado por Jess Mc Mahon, Jack Dempsey y Thom Mc Ardle, los tres "Tíos" del boxeo, como una de las más sabrosas frutas pugilísticas de la actual temporada fué atrapado hoy por el primero quien anunció con la solemnidad debida que había concertado una pelea entre Fidel La Barba, ex-campeón del mundo de peso mosca y Kid Chocolate el brillante cubano que tendrá lugar en N. Y. Coliseum el 21 de mayo. Luis Felipe Gutiérrez manager del morenito firmó en la línea en blanco en nombre de su protegido, y George Blake el mentor de La Barba informó a Mc Mahon por teléfono de larga distancia que todo estaba bien en lo que a él se relacionaba.

Blake agregó que partiría de California inmediatamente con rumbo a ésta, y que a su llegada hará las gestiones necesarias a fin de que La Barba comience a entrenarse en preparación para la contienda.

El ex-campeón de peso mosca regresó hace poco de una tournée por Australia donde tuvo gran éxito. El bout con Chocolate será su primera aparición en esta ciudad desde que se apropió del título mundial al derrotar a Elky Clark de Inglaterra en Madison Square Garden hará dos años. La Barba se retiró por un tiempo para completar sus estudios universitarios

Su retirada de la división mosca le dejó sin campeón. Fidel decidió entrar de nuevo en el pugilismo a fin de ver si ganaba el campeonato de peso bantam, y ascendió en esa clase al vencer a Bushy Graham en la costa en septiembre último. Chocolate le ganó a Graham por foul en la inauguración del Coliseum la semana pasada y se halla casi en el mismo peldaño de la división bantam que La Barba. El ganador, por lo tanto, será propablemente aceptado como campeón de ese peso.

Al anunciar el match Mc Mahon dijo que había realizado una severa y escrupulosa inspección de la arena y después de pasar revista al gran número de ujieres en su ensayyo final manifestó que no espera que ocurra el menor incidente desagradable durante el programa del viernes próximo, cuando Jim Maloney, el hercúleo mocetón de Boston se encuentra con Con O'Kelly como número final de los cuatro buots a diez rounds que en aquel figuran.

Los Fanáticos Se Pitorrearon de Hornsby En el Séptimo Inning Cuando lo Poncharon Pero Mas Tarde lo Aplaudieron en el Octavo

En esa entrada, con las bases llenas, el Rajá puso la pelota del tamaño de un corojo y se anotó un jonrón.—"Pat" Malone, un irlandés que come caliente, silenció a los bateadores de los temibles Piratas

(Por PAUL R. MICKELSON, de la Associated Press)

CHICAGO, abril 17. (AP.) — La contenida furia de una turba de asesinos cayó como una avalancha hoy sobre los Piratas y los Oseznos entraron a toda marcha en la columna de ganadores en la Liga Nacional después de aniquilar a sus adversarios con score de 13 a 2. Cuatro serpentineros Corsarios sostuvieron la acometida que estuvo formada por 15 hits, tres de ellos jonrones por Roger Hornsby, Riggs Stephenson y Charlie Grimm. Desde el primer inning en que empujaron cinco carreras los de Chicago, la gente de Donie Bush no tuvo la menor probabilidad de ganar.

Perce "Pat" Malone, un gigantesco irlandés con fulminante velocidad, silenció a los bateadores del Pittsburgh y de no haber dado un "wild pitch" en el noveno les hubiera obsequiado con una lechada. Malone ponchéo a seis contrarios y no estuvo en peligro hasta el noveno cuando cedió a causa de la excesiva ventaja que los suyos llevavan y los Piratas metieron un par de carreras.

Hornsby, que no logró dar un solo hit ayer ante la inmensa multtiud de la inauguración, recuperó su perdida fama cuando con las bases llenas en el octavo empujó la pelota a las tribunas del right field. El reducido público de unos 8,000 espectadores que lo abucheó en el séptimo al ser poncheado con las bases también repletas y dos outs, lo ovacionó entusiastamente. Fué el día del Rajá.

Hack Wilson, el distinguido holandés de Pennsylvania, no bateó de jonrón hoy, pero encabezó el ataque dando dos tubeyes y dos singles en cinco veces al bate, empujando dos carreras y haciendo tres personalmente.

PITTSBURGH

	V.	C.	H.	O.	A.	E.
Adams, ss.	4	0	0	0	1	0
L. Waner, cf.	3	0	1	3	0	0
P. Waner, rf	4	0	1	2	0	0
Traynor, 3b	4	0	0	2	0	0
Grantham, lf	4	1	1	1	0	0
Sheely, 1b.	4	0	1	4	0	0
Bartell, 2b	3	1	1	5	0	0
Hargraves, c.	2	0	0	5	0	0
Hamsley, c.	1	0	0	2	2	0
Kremer, p.	1	0	0	0	1	0
Sweetonic, p	0	0	0	0	1	0
Russell, p	0	0	0	0	1	0
Brame, p.	1	0	1	0	0	1
Riconda (1)	0	0	0	0	0	0
Jones (2)	1	0	0	0	0	0
Brickell (3)	1	0	0	0	0	0
Totales	33	2	6	24	6	1

(1) Corrió por Kremer en el quinto.
(2) Bateó por Hargreaves en el séptimo.
(3) Bateó por wetonic en el séptimo.

CHICAGO

	V.	C.	H.	O.	A.	E.
English, ss.	3	1	0	2	3	1
Beck, 3b	3	2	2	2	3	1
Cuyler, rf	5	1	1	4	0	0
Hornsby, 2b	4	2	2	1	0	0
Wilson, cf.	5	3	4	2	0	0
Stephenson, lf	5	1	2	2	0	0
Grimm, 1b.	4	1	2	8	0	0
González, c	4	1	0	6	0	0
Melone, p.	4	1	2	0	3	1
Totales	37	13	15	27	9	3

Anotación por entradas

Pittsburgh	000	000	002—	2
Chicago	500	101	15x—	13

Sumario

Empujadores de carreras: Wilson 2; Stephenson 3; Grimm 3; Hornsby 4; Brame 1; Beck y Hornsby.
Sacrifices: Grimm.
Double plays: Malone a Beck a González a Beck a English.
Quedados en bases: Chicago 7; — Pittsburgh 8.
Bases por bolas: Malone 4; Kremer 3; Swetonic 3.
Struck outs: Malone 6; Kremer 1; Swetonic 1; Fussell 1; Brame 1.
Hits: Kramer 4 en en 4 innings; Swetonic 3 en 2 innings; Fussell 6 en 1 1/3 innings; Brame 2 en 2/3 innings.
Wild pitch: Malone 1.
Pitcher ganador: Malone.
Pitcher perdedor: Kremer.
Umpires: Klem, Jorda y Magerkurth.
Tiempo: 2.04.

BUSHY GRAHAM HA SIDO SUSPENDIDO PERO PUEDE PELEAR CON Y. MONTREAL

NUEVA YORK, abril 17. (AP). — Bushy Graham que perdió por foul con Kid Chocolate el pasado viernes fué suspendido indefinidamente, pero se le permitirá pelear en el bout con Young Montreal en Providencia. El Comisario Muldoon dijo hoy que a su juicio Graham debía perder su licencia de boxeador en este Estado.

ANDY KERR SERA COACH DE LA UNIVERSIDAD DE COLGATE ESTA "SEASON"

WASHINTON, abril 17. (AP).— Andy Kerr, veterano coach de foot ball que ha dirigido los teams de Washington y de Jefferson College durante tres años ha dimitido el cargo para aceptar uno semejante en la Universidad de Colgate.

LA ASOCIACION DEL SUR

A continuación von los resultados de los juegos celebrados ayer en esta Liga:

El Atlanta, con la batería Bonnelly y López, le dió los nueve ceros al Chattanooga mientras le hicieron diez carreras. También el Birmingham blanqueó al Nashville, pero este match fué un duelo de pitchers entre Ludoplh y Campbell que se decidió a favor del primero con anotación de una por cero.

El New Orleans le ganó al Mobila 9 por 1. Y el Memphis al Little Rock con anotación de 11 por 5.

HOY SE COMENZARA EL TORNEO DE GOLF POR LA COPA RYDER EN LONDRES

LONDRES, abril 17, (UP.) — Huyendo a todo correr de los obsequios de los sportsmen ingleses, los profesionales norteamericanos de golf eludieron una hospitalidad que pudiera dañar su juego escapando a la costa del Sur para practicar.

Los miembros del team de la Copa Ryder tendrán su primer experiencia en tierra inglesa mañana cuando jueguen en los courts de Sa George y de Prince en Sandwich.

El domingo saldrán para el Norte y si deciden que han dominado las dificultades de Moortown donde los matches de la Copa Ryder, en unos cuantos rounds, seguirán hasta Muirfield para investigar el course que será el campo de batalla donde se luchará por el campeonato absoluto de la Gran Bretaña.

JACK DEMPSEY ENTABLO NEGOCIACIONES PARA UN BOUT CON T. LOUGHRAN

NUEVA YORK, abril 17. (AP).— Jack Dempsey, socio de Humbert Fugazzy en la promoción de peleas en Sbbet Field este verano entabló esta noche negociaciones con Tommy Loughran campeón de peso completo ligero sobre un match con James J. Braddock retador de la nueva Jersey en dicho parque de Brooklyn el 12 de junio. Loughran pidió que se le diesen varios días para estudiar la oferta, hecha a base del tanto por ciento.

EN PINOS PARK

El pasado domingo día 14 del corriente jugaron en estos terrenos las potentes novenas el Jabón Candado y el Deportivo Orengo.

Saliendo por la puerta grande los del Orengo por su batting oportuno y el buen pitching de Luis González el cual entró en caja en el tercer inning y permitió más de dos carreras, siendo la anotación de 8x9 a su favor.

Por el Orengo se distinguieron con la majagua el catcher Vega, el cual dió un two base con las lunetas llenas Benítez Vigoa el pitcher González.

Por el Candado se distinguió Lasaga, el cual bateó un home run oportuno y un two base también los hermanos Fernández.

Anotación por entradas:

Candado	060	100	100
D. Orange	214	002	00x

Baterías: por el Candado Fernández y Clerch y P. Reyes C. por el Orengo L. González, P. A. Vega C.

George Uhle Derrotó A Sus Ex-Compañeros Con Score de 15 por 3

Earl Averill, recluta que costó $45,000 bateó su segundo jonrón en dos juegos

CLEVELAND, Ohio, abril 17, (AP) —George Uhle, ex-as de los Indios se vengó de sus antiguos compañeros pitcheando por el Detroit de modo a conseguir la victoria por anotación de 15 a 3. Ken Holloway, que vino al Cleveland en el trato que envió a Uhle a los Tigres, empezó el juego en el box por los Indios, pero le batearon tan duro que fué retirado en el segundo acto. Los Tigres batearon dieciseis hits.

Earl Averill, el outfielder recluta del Cleveland, que costó 45 mil pesos bateó su segundo jonrón en dos días consecutivos.

DETROIT

	V.	C.	H.	O.	A.	E.
Rice, cf	6	1	4	3	0	0
Gehringer, 2b	4	3	0	0	5	0
Heilmann, rf	5	3	2	1	0	0
Alexander, 1b	4	3	2	10	0	0
Fothergill, lf.	5	0	2	4	0	0
Mc Manus, 3b	4	0	2	3	1	0
Richardson, ss.	6	1	1	2	0	1
Shea, c.	5	1	2	4	0	0
Uhle, p.	5	3	3	0	1	0
Totales	44	15	18	27	7	1

CLEVELAND

	V.	C.	H.	O.	A.	E.
Tavener, ss	5	0	0	0	2	2
Lind, 2b.	4	1	0	3	6	0
Averill, cf.	5	1	3	2	0	0
J. Sewell, 3b	5	1	3	1	3	0
Porter, rf.	4	0	1	4	0	1
Fonseca, 1b	4	0	1	12	0	0
Jamieson, lf.	3	0	2	1	0	0
L. Sewell, c.	4	0	0	3	0	0
Holloway, p.	0	0	0	1	0	0
Farrell, p.	2	0	0	0	1	0
Falk (1)	1	0	0	0	0	0
Grant, p.	0	0	0	0	1	0
Hodapp (2)	1	0	0	0	0	0
Totales	38	3	10	27	13	4

(1) Bateó por Farrell en el sexto.
(2) Bateó por Grant en el noveno.

Anotación por entradas

Detroit	241	000	125—	15
Cleveland	001	001	001—	3

Sumario

Carreras empujadas: Heilmann 5; Mc Manus 3; Alexander 2; Gehringer; Ander 2; Gehringer; Fothergill; Uhle; Richardson; Averill 2.
Two base hits: Alexander; Heilman 2; Rice; J. Sewell 2.
Home run: Averill.
Base robada: Averill.
Sacrifices: Alexander; Gehringer; Mc Manus.
Double plays: Tavener, Lind y Fonseca.
Quedados en bases: Cleveland 10; Detroit 11.
Bases por bolas: Holloway 1; Farrell 1; Uhle 2; Grant 4.
Struck outs: Uhle 3; Farrell 2; Grant 1.
Hits: Holloway 5 en 1 1/3 innings; Farrell 3 en 4 2/3 innings; Grant 10 en 3 innings.
Pitcher perdedor: Holloway.
Umpires: Nallin; Geisel y Dines.
Tiempo: 2.33.

BUD TAYLOR ESTARA 6 SEMANAS SIN PELEAR POR UNA FRACTURA

TERRE HAUTE (Indiana) Abril 17. (AP). -- Bud Taylor el peso pluma de ésta anuló hoy todos los compromisos en el ring durante las próximas seis semanas a causa de la fractura sufrida en una mano cuando noqueó a Tommy Murray de Filadelfia anoche en Indianapolis. Una radiografía muestra que su pulgar izquierdo está fracturado en tres puntos.

Taylor debió haber peleado con Tony Canzoneri en el Madison Garden el 26 de abril y Kid Chocolate de Cuba en Boston el 10 de Mayo.

En Víbora Park

Se efectuará el sábado interesante doble juego

En los grounds viboreños se efectuará el próximo sábado un interesante match de base ball entre las Estrellas de Lawton y Miguel Lloret, dos teams de cartel que han de dar gusto a los fanáticos viéndolos jugar. El club que resulte vencedor de estos dos celebrará el segundo match de la tarde con la novena Estrella de Lacret, otro "toro" basebolero. El primer juego dará comienzo a las dos y media de la tarde. Los precios de tickets no pueden ser más modestos; glorieta 30 centavos y sol 10. Habrá en abundancia refrescos y licores que ofrecer a los fanáticos.

HARRY HILL GANO EL CAMPEONATO DE PESO MOSCA DEL CANADA

MONTREAL, abril 17. (AP).—Harry Hill, boxeador inglés, ganó el campeonato de peso mosca del Canadá de Frenchy Belanger de Toronto al vencerlo por puntos en un match a diez rounds.

LA LIGA INTERNACIONAL

BALTIMORE, Abril 17. (AP). — El diminuto Joe Rabbitt, outfielder de Toronto, monopolizó la celebridad en el juego de hoy al derrotar los Hojas de Maple a los Orioles por 10 a 2. Rabbitt que sólo bateó 8 jonrones en toda la pasada temporada concentró tres en una sola tarde empujando cuatro carreras.

En el circuito de la Liga Internacional solo se efectuaron ayer tres desafíos, pues el match de Buffalo en Jersey City tuvo que suspenderse por la lluvia.

He aquí los resultados de los juegos:

El Reading le ganó al Rochester 14 por 6. El Toronto al Baltimore 10 por 2. Y el Montreal al Newark ocho por tres.

Alvin Crowder Venció En su Primer Desafío A los White Sox, 5x3

Le dieron diez hits, pero en todos los momentos oportunos estuvo intransitable

SAN LUIS, Missouri, abril 17, (AP.) — Alvin Crowder, el primer pitcher de la Americana en 1928 ganó hoy su juego y los Browns se apuntaron su segunda victoria de la temporada venciendo a los Medias Blancas de Chicago por 5 a 3.

Crowder permitió diez hits, pero estuvo intransitable en los momentos críticos y se le ayudó espléndidamente por parte de sus compañeros. Los Browns hicieron tres double plays. Clancy, la primera base, empujó las tres carreras que hizo el Chicago con un single y un cuadrilateral, éste con una en base. Blue el inicialista del San Luis, bateó cuatro singles en otras tantas veces al bate.

CHICAGO

	V.	C.	H.	O.	A.	E.
Metzler, cf.	3	2	2	2	0	0
Kerr, 2b.	4	0	1	5	3	1
Clancy, 1b	4	1	2	8	0	0
Reinolds, lf	4	0	1	4	0	0
Kamm, 3b.	4	0	2	1	2	0
Watwood, rf	4	0	2	0	0	0
Cissell, ss.	3	0	0	3	1	0
Autry, c	3	0	0	1	2	0
Adkins, p	2	0	0	0	5	0
Conally, p.	0	0	0	0	0	0
Hunnefeld (1)	1	0	0	0	0	0
Shires x (2)	1	0	0	0	0	0
Crouse xxx (3)	1	0	0	0	0	0
Totales	34	3	10	24	13	1

(1) Bateó por Adkins en el octavo.
(2) Bateó por Autry en el noveno.
(3) Bateó por Conally en el noveno.

SAN LUIS

	V.	C.	H.	O.	A.	E.
Blue, 1b	4	1	4	7	0	0
O'Rourke, 3b	2	1	1	2	2	0
Manush, lf.	4	0	1	2	0	0
Schulte, cf.	4	0	1	1	0	0
Kress, ss	3	1	1	5	5	1
Mc Gowan, rf.	4	0	1	2	0	0
Melillo, 2b.	4	0	0	3	4	0
Schang, c.	2	1	1	5	1	0
Crowder, p	4	1	1	0	0	0
Totales	31	5	11	27	12	1

Anotación por entradas

Chicago	000	001	020—	3
San Luis	211	001	00x—	5

Sumario

Empujadores de carreras: Manush 2; O'Rourke; Mc Gowan; Clancy 3.
Two base hits: Manush; Kamm 2; Kress; Mc Gowan; Schang.
Home run: Clancy.
Sacrifices: O'Rourke 2; Kress.
Double plays: Melillo, Kress y Blue (2); Kress y Melillo.
Quedados en bases: Chicago 6; San Luis 8.
Bases por bolas: Adkins 3; Crowder 2.
Struck outs: Adkins 1; Crowder 4.
Hits: Adkins 10 en 7 innings; Conally 1 en 1.
Pitcher perdedor:; Adkins.
Umpires: Ormsby; Campbell y Ownes.
Tiempo: 1.30.

MURIO LA ESPOSA DEL PROMOTOR H. FUGAZZY

NUEVA YORK, abril 17. (AP).— La señora Humbert Fugazy, esposa del promotor de boxeo que recientemente formó sociedad con Jack Dempsey falleció hoy en su residencia de New Manhattan Beach después de una larga enfermedad a los 43 años de edad.

Convoca la Liga Inter-Colegial a un Campeonato de esgrima

Las competencias serán de dos armas: espada y florete

Sigue la Liga Intercolegial desplegando actividad en los sports. Hace poco tiempo ofreció sus fiestas atléticas en el Stadium Caribe, las cuales tuvieron resonante éxito. Más tarde convocó a natación, baseball y hand ball en cuyos campeonatos espera obtener igualmente otro éxito de Liga Grande.

Junillo Lagueruela, comisionado del sport, habla sobre este torneo en la siguiente forma:

"La Liga Intercolegial de Cuba convoca a todos los estudiantes de segunda enseñanza de la República a su campeonato nacional de esgrima, y es posible que al celebrarlo se apunte un éxito más en su hermoso historial".

En estas competencias podrán participar todos los amantes de la esgrima que estén cursando estudios de segunda enseñanza, y actuarán de acuerdo con estas bases:

BASES

1a.—En estas Competencias podrán tomar parte todos los alumnos de segunda enseñanza de la República, siempre que sean menores de 18 años el día primero de octubre de 1929. Si son alumnos de alguna entidad asociada a la Liga Intercolegial de Cuba, tomará parte en representación de esta entidad, si es alumno de alguna entidad no asociada podrán competir como atleta libre.

2a.—Las competenciass serán de dos armas, florete y espada.

3a.—El torneo será individual. Los ganadores en ambas armas, recibirán una medalla de oro de la Liga Intercolegial de Cuba, los finalistas la recibirán de plata. La sala del Colegio a que pertenezca el ganador recibirá una copa de plata, que pasará a propiedad de la entidad que gane el Campeonato durante tres años, aunque no sean consecutivos.

4a.—La cuota de inscripción en este Campeonato será de un peso por cada atleta que se inscriba.

5a.—Las inscripciones, han de hacerse por escrito dirigido al Comisionado que suscribe, Comisión Atlética Universitaria.

6a.—El plazo de inscripción vence el día 25 de abril, a las 5 y media de la tarde. A esta hora, en el local de la Comisión Atlética Universitaria se efectuará una junta para conocer de las inscripciones, señalar la fecha de inauguración, jueces, etc.

7a.—A la junta que señala la base anterior cada delegado ha de presentar los siguientes documentos: a) solicitud de inscripción; b) nombramiento de delegado; c) importe de las cuotas de inscripción; d) una lista de los competidores y armas en que van a competir.

Liga Intercolegial de Cuba
Juan LAGUERUELA.
Comisionado de Esgrima
Universidad, abril 15 de 1929.

MUY BRILLANTE Y MUY CONCURRIDA LA NOCHE ELEGANTE EN EL JAI-ALAI

HOY, POR LA NOCHE, LA FUNCION POPULAR DEL JUEVES, EN EL FRONTON JAI-ALAI

Miércoles de moda; cátedra de elegancias en el luminoso frontón Jai Alai; no faltaron los elegantes ni las elegantes y bellas y encantadoras fanáticas, que son la esencia y el más alto prestigio de las grandes noches del bravo deporte. Y los fanáticos de todas las series de todos buenos, gracias y no hay de qué darlas; armando bulla; pidiendo guerra, demostrando que ellos son soldados románticos y lo serán por los siglos de los siglos, amén. Aquello, parecía una rutilante y señorial noche de campeonato; del gran Campeonato, que como falleció hace algunos días tenemos que dedicarle una corona digna de su grandeza y se la dedicaremos en una función de honor: día en que se entregarán las medallas y los grullos a los gladiadores vencedores y que estamos organizando con calma para que sea digna de nosotros. Conste que eso de "nosotros" lo digo por todos los fanáticos y más nada por hoy.

Charlemos de ayer, miércoles; del prólogo de veinticinco tantos, que pelotearon los blancos, Ferrer y Casaliz, contra los azules, Urizar y Aristondo. Yo no osaré, como cualesquiera de los dos Osas, decir a ustedes lo que pasó en las decenas, porque no fuí testigo ocular de ellas; pero si que me los encontré iguales a veinte y sudando negro como los calamares; que siguieron iguales en 22-23 y que armaron la gran "trigedia" en la de 24. Lo ganaron los dos azules. Boletos a $3.20. Una hora de buen pelotear.

Y en llevándose la primera quiniela la Gárate, que pagó con $4.20, salieron cancha adelante los peloteantes del segundo, de treinta tantos, de blanco Alberdi y Lorenzo, contra los azules Onaindia y Maguregui. Y aquello fué lo inaudito; pero fué. Cosas de la pelota que dicen los inteligentes en esta materia botante. Los blancos por delante la primera y segunda decena, francamente por delante; mas, al revolver la tercera, lo vendieron tinto; los dos blancos armaron una gran revolución y lo empataron en 22. Repitieron en 23. Y aquello acabó blancos, pues los dos azules, que no dieron más que una más, se quedaron en las de San Juan. La locura. La vuelta fué de terremoto.

Se lleva la segunda quiniela; Olazábal, que pagó con $6.40 y había llegado la hora de los papazos frenéticos, partido fenomenal de treinta tantos, entre los blancos, Eguiluz y Guillermo, contra Hernandorena, Berrondo y Eusebio. Y todo "si cabó", que dice el cantar. Pues Guillermo al que hace unos días llamamos inmortal, en este partido consagró su inmortalidad jugando a la pelota de manera imponente y soberbia. Unan ustedes a esto que fué volcánico la curiosidad artística de Emilio y estarán ustedes completos. Los dos lo ganaron de calle. El trío hizo bastante con llegar a los 22, pues anoche no detenía nadie al inmortal Guillermo. Boletos a $4.20.

F. R.

Los Rojos del Cincinnati Empataron la Serie Con los Cardenales Ganando el Segundo Encuentro Con Score de 8 Por 3

Donohue pitcheó bien y además fué bien secundado por su infield que realizó tres double-plays en los cuatro primeros innings.—Los Cardenales jugaron mal y de contra su lanzador Sherdel no hizo nada

CINCINNATI, Abril 17.—(Especial para el DIARIO DE LA MARINA) — Un buen pitching de Donohue y un excelente trabajo del infield en la confección de tres double-plays, en los cuatro primeros innings, hicieron posible una victoria de los players del team local sobre los Pájaros Rojos del San Luis, con el ancho score de 8x3. Esto de los double-plays de los cincinnatenses es algo que no debe extrañar, pues los players de la Ciudad Reina establecieron en la última temporada un record de 194.

W. H. Sherdel, el lanzador zurdo de los Cardenales dió una demostración mala de pitching. En los seis innings que pitcheó le dieron once hits, menos en el quinto acto, en todos los demás le propinaron dos en cada uno; además, dió demostraciones de poco control. Los dos últimos innings los pitcheó S. Johnson, pitcher derecho al que no le dieron ningún hit, y si le anotaron una carrera, fué ella culpa del torpedero de su team que mofó un fly inofensivo de Ford, después de haberlo atrapado. El "fotinguero" llegó hasta la intermedia con ese error imperdonable, luego pasó a la antecámara con un toque de bola de Dixon y a continuación Donohue lo metió en home con un sacrifice-fly.

Bottomley, a quien Lucas en el match anterior lo había pasado dos veces a la inicial con bases por bolas, se desquitó en el juego de hoy bateando un jonrón, un tubey y anotando dos de las tres carreras de los Cardenales. El cuadrangular se registró en el sexto inning, siendo ésta la segunda carrera del San Luis. Y el tubey, en el noveno, batazo que se convirtió en la tercera anotación al dar Roettger un single al jardín central. La primera carrera de los players de Southworth fué hecha en la quinta entrada por hit biangular de Gelbert, player procedente del Rochester y hit sencillo del pitcher Sherdel, que fué lo mejor que hizo en el encuentro.

Los Rojos prácticamente ganaron el juego en la quinta entrada, en la que hicieron dos carreras que sumaban cinco con tres que hicieron en los tres primeros innings. Para conseguir esas dos anotaciones sólo fué necesario un hit largo de Kelly al centro; todo lo demás corrió por parte de los players sanluiseños, dos bases por bolas de Sherdel y un error del antesalista.

A continuación va el score:

SAN LUIS

	V.	C.	H.	O.	A.	E.
Douthit, cf.	3	0	2	2	0	0
Haney, 3b	4	0	0	3	4	0
Frisch, 2b	4	0	2	6	2	1
Bottomley, 1b.	4	2	2	4	0	1
Hafey, lf.	4	0	0	1	1	0
Roetger, rf.	4	0	2	3	0	0
Gelbert, ss	4	1	1	2	0	1
Wilson, c.	4	0	0	2	2	0
Sherdel, p.	2	0	1	0	3	0
Orsatti, xx	1	0	0	0	0	0
Johnson, p	0	0	0	0	0	0
Totales	34	3	10	23	12	3

CINCINNATI

	V.	C.	H.	O.	A.	E.
Critz, 2b	4	1	1	1	3	0
Shaner, lf	4	2	2	6	0	0
Kelly, 1b	4	2	2	12	0	0
Walker, rf.	4	1	1	0	0	0
Allen, cf	4	0	2	4	0	0
Pittenger, 3b	3	0	0	0	1	0
Ford, ss.	3	2	2	3	5	0
Dixon, c	2	0	0	1	0	0
Donohue, p.	3	0	2	0	7	0
Totales	31	8	12	27	16	0

Anotación por entradas

San Luis	000	011	001—	3
Cincinnati	111	022	10x—	8

Sumario

Empujadores de carreras: Donohue; Bottomley; Sherdel; Roettger; Pittenger; Allen; Walker.
Two base hits: Allen; Gelbert; Bottomley.
Home run: Bottomley.
Base robada: Ford.
Sacrifices: Pittenger; Walker; Dixon; Donohue.
Double plays: Donohue a Ford a Kelly 2; Pittenger a Critz a Kelly; Haney a Frisch a Bottomley.
Quedados en bases: San Luis 5; Cincinnati 8.
Bases por bolas: Sherdel 4; Donohue 1.
Struck outs: Sherdel 1.
Hits: a Sherdel 12 en 6 innings; a Johnson 0 en 2 innings.
Wild pitch: Donohue.
Umpires: Moran; Mc Laughlin y Quigley.
Tiempo: 1.45.

Más Sports en la página 17

LOS JONRONEROS

Los jonrones de ayer.

Bottomley, Cardenales	1
Hornsby, Oseznos	1
Grimm, id.	1
Stephenson, id.	1
Averill, Indios.	1
Foxx, Atléticos	1
Clancy, Medias Blancas	1

Earl Averill asumió la delantera en la contienda de jonrones Interligas al batear su segunda cuadrangular en sus dos primeros días de jugar en las mayores, en Cleveland. Los demás jonroneros de ayer empataron con Charlie Gehringer de Detroit y con Chick Hafey del San Luis el segundo puesto teniendo uno cada uno.

La Wills en New York

NUEVA YORK, abril 17. (AP.)— Con 25 raquetas y 49 dibujos de su mano, Miss Helen Wills llegó hoy a esta ciudad en viaje de invasión de las galerías de arte además de los courts de tennis de Inglaterra.

A eso de mediados de junio, justo antes del torneo de Wimbledon Miss Wills dará lo que se llama una "exposición de un solo artista" en una galería de la calle de Bond en Londres.

Se ha asegurado que Miss Wills será presentada a la Corte de St. James en este viaje, y aunque rogó que la dispensasen si se negaba a discutir el asunto se prestó a afirmar que no lleva plumas de avestruz en su equipaje junto con las 25 raquetas y los 40 dibujos mencionados.

ASOCIACION AMERICANA

LOUISVILLE, (Kentucky), Abril 17. (AP). — Un error de José Olivares, el jugador cubano de los Coroneles permitió a Kansas hacer una carrera que no necesitaba para ganar su victoria de 10 a 2. Josetío no dió un solo hit en 4 veces al bate.

Los resultados de los desafíos celebrado sayer en este circuito son los que damos a continuación:

El Minneapolis derrotó al Columbus con score de 9 por 8. El St Paul venció sobre el Toledo 11 por 10. El Kansas City batió al Louisville 10 por 2 y el Indianapolis salió airoso con el Milwaukee, ganando 4 por 2.

Frontón Jai-Alai

Programa oficial para la función de hoy, jueves, a las ocho y cuarto p. m.

Primer partido a 25 tantos: Aguiar y Mateo, blancos, contra Ochoa y Salazar, azules. A sacar los primeros del cuadro 10 y los segundos del 9 1|2.

Primera quiniela a 6 tantos: Lorenzo, Larrinaga, Abando, Aristondo, Maguregui, Gárate.

Segundo partido a 30 tantos: Segundo y Eusebio, blancos, contra Osa, y Larrinaga, azules. A sacar ambos del 9 1|2.

Segunda quiniela, a 6 tantos: Olazábal, Ugartechea, Gutiérrez, Berrondo, Juaristi, Hernandorena.

Tercer partido, a 30 tantos: Juaristi y Ugartechea, blancos, contra Olazábal y Gutiérrez, azules. A sacar ambos del 9 1|2.

Las medallas de oro para los pelotaris vencedores en el Campeonato, se exhiben en la acreditada Joyería de los Sres. Lastra y Hnos., situada en Zenea (antes Neptuno) número 149.

LOS 6 DE LA FAMA

Con Babe Ruth y Lou Gehrig inmovilizados por la inclemencia del tiempo en el Este los "Seis de la Fama" continúan presentando una apariencia abreviada. "Goose" Goslin va a la cabeza con .500 ganados en el juego de ayer en Washington y Jim Bottomley es segundo con .400. Roger Hornsby dió un salto de 0 a .333 al solucionar ayer las tiradas de los lanzadores Piratas en Chicago.

Situación actual:

		J.	Ab.	C.	H.	PC.
Goslin	Senadores	1	4	0	2	500
Bottomley	C'nales	2	5	3	2	400
Hornsby	Oseznos	2	6	2	2	333
P. Waner	Piratas	2	8	0	1	125

RESULTADOS DE LAS GRANDES LIGAS

LIGA NACIONAL

Cincinnati 8; San Luis 3.
Chicago 13; Pittsburgh 2.
New York y Filadelfia, lluvia.
Brooklyn y Boston, lluvia.

LIGA AMERICANA

Filadelfia 13; Washington 4.
San Luis 5; Chicago 3.
Detroit 15; Cleveland 3.
Boston y New York, lluvia.

	Cinci	Chicago	Pittsburgh	San Luis	New York	Fila	Brooklyn	Boston	Ganados	Average
Cin		0	0	1	0	0	0	0	1	500
Chi	0		1	0	0	0	0	0	1	500
Pitt	0	1		0	0	0	0	0	1	500
S. L.	1	0	0		0	0	0	0	1	500
N. Y.	0	0	0	0		0	0	0	0	000
Fila	0	0	0	0	0		0	0	0	000
Bro	0	0	0	0	0	0		0	0	000
Bos	0	0	0	0	0	0	0		0	000
Pdos.	1	1	1	1	0	0	0	0	4	

	San Luis	Fila	Detroit	Cleveland	New York	Boston	Washington	Chicago	Ganados	Average
S. L.		0	0	0	0	0	0	2	2	1000
Fila	0		0	0	0	0	1	0	1	1000
Det	0	0		1	0	0	0	0	1	500
Cle	0	0	1		0	0	0	0	1	500
N. Y.	0	0	0	0		0	0	0	0	000
Bos	0	0	0	0	0		0	0	0	000
Was.	0	0	0	0	0	0		0	0	000
Chi	0	0	0	0	0	0	0		0	000
Pdos.	0	0	1	1	0	0	1	2	5	

JUEGOS ANUNCIADOS PARA HOY

LIGA NACIONAL

Brooklyn en Boston.
New York en Filadelfia.
Pittsburgh en Chicago.
San Luis en Cincinnati.

LIGA AMERICANA

Chicago en San Luis.
Detroit en Cleveland.
Filadelfia en Washington
Boston en New York.

El Presidente Hoover Lanzó la Primera Bola en Washington y los Atléticos Se Encargaron de Vapulear a los Senadores

Hacía mucho frío, pero los bateadores del Filadelfia parece que estaban muy calientes.—A cuatro pitchers del team de Walter Johnson le sonaron la pelota.—Al Liska pitcheó admirablemente bien

(Por WILLIAM DOHERTY, de la Associated Press)

WASHINGTON, abril 17. (AP).— Los Atléticos empezaron su temporada bajo excelentes auspicios al aniquilar a los Senadores por score de 13 a 4.

El Presidente Hoover y su esposa, el Vicepresidente Curtis, los Secretarios del Gabinete y otros altos dignatarios del Gobierno presenciaron la aplazada inauguración y en su mayoría, incluso el Presidente y la Primera Dama de la Nación, se quedaron hasta el final a pesar del frío reinante y del viento que soplaba a través del campo encharcado.

"Sad Sam" Jones y Garland Braxton fueron bateados a los cuatro ángulos del campo por los Atléticos quienes hicieron todas sus carreras en los cinco primeros innings. Después Al Liska no les permitió un solo hit, pero sus compañeros se mostraron indefensos ante Ed Rommel quien reemplazó al pitcher que comenzó el juego por Filadelfia, Carroll Yerkes después de haber permitido éste dos carreras en el primer inning y dos bases por bolas en el segundo.

La acostumbrada ceremonia de nos de Walter Johnson después de haber estrechado la mano del nuevo manager y de desearle buena suerte, Mr. Hoover tiró la pelota al Umpire Moriarty, quien la cogió con una mano con un veloz salto. El secretario Good con el Presidente Clark Griffith del team de Washington encabezó el desfile de los dos pelotones de jugadores hasta la mitad del campo donde se izó la bandera norteamericana.

La tremenda embestida de los Atléticos contra Jones y Braxton incluyó un jonrón de Fox y dobles por éste, por Dykes, por Summa y por Hale.

Unicamente la espléndida labor de Liska, un recluta de la American Association, dió algun satisfacción a los aficionados locales que en número de unos 25.000 acudieron a contemplar la edición de los Senadores de 1929 no hacer una carrera en los últimos siete innings.
lanzar la primera pelota fué llevada a cabo por el Presidente Hoover con estilo de experto. Tomándola de manos

Yerkes el joven zurdo elegido por el veterano McGillicuddy para cumplir con su deber en el box estuvo en apuros casi desde el principio.

FILADELFIA

	V.	C.	H.	O.	A.	E.
Bishop, 2b	4	3	2	4	5	0
Summa, rf.	5	2	2	2	0	0
Cochrane, c	4	2	1	3	0	0
Haas, cf	5	1	4	3	0	0
Hale, 3b.	4	1	3	2	1	0
Fovv, 1b.	4	2	3	9	0	0
Miller, lf.	5	0	0	3	0	0
Dykes, ss.	5	1	2	2	3	1
Yerkes, p.	1	1	0	0	1	0
Rommel, p.	3	0	0	0	3	0
Totales	40	13	17	27	13	1

WASHINGTON

	V.	C.	H.	O.	A.	E.
West, cf.	5	0	1	1	0	0
Myer, 3b	5	0	1	2	4	0
Goslin, lf.	4	1	2	2	0	0
Barnes, rf.	4	1	2	1	0	0
Bluege, ss.	4	0	1	1	4	0
Judge, 1b	4	0	1	15	0	1
Hayes, 2b.	4	0	1	3	3	0
Ruel, c.	3	1	0	2	0	0
Jones, p.	0	1	0	0	1	0
Braxton, p.	1	0	0	0	0	0
Liska, p.	1	0	0	0	2	0
Rice (1)	1	0	0	0	0	0
Totales	36	4	9	27	14	1

(1) Bateó por Liska en el noveno.

Anotación por entradas

Filadelfia	234	220	000—	13
Washington	220	000	000—	4

Sumario

Empujadores de carreras: Hale (3); Bluege (2); Summa (2); Haas (2); West (2); Dykes; Cochrane (2); Foxx (2).
Two base hits: Barnes; Foxx; Dykes; Summa; Hale.
Three base hits: West.
Home run: Foxx.
Sacrifices: Summa.
Double plays: Rommel a Bishop a Foxx; Judge (sin asistencia).
Quedados en bases: Filadelfia 7; Washington 4.
Bases por bolas: Yerkes 2; Jones 1; Braxton 1; Liska 2.
Struck outs: Rommel 2; Liska 1.
Hits: Yerkes 3 en un inning y un tercio; Jones 6 en 2 innings; Rommel 6 en 7 2/3 innings; Liska 0 en 4 innings.
Dead ball: Jones a Cochrane; Braxton a Bishop.
Wild pitch: Braxton.
Pitcher ganador: Rommel.
Pitcher perdedor: Jones.
Umpires: Hildebrand, Guthrie y Moriarity.
Tiempo: 1.50.

M.E.C.D. 2016

SOCIEDADES ESPAÑOLAS

VELADAS

ABRIL 21
CENTRO VALENCIANO. — Velada teatral con "Un drama de Calderón", de Muñoz Seca.
ABRIL 23
RAFAEL M. DE LABRA.—Función en La Comedia, a beneficio de la casa social.
ABRIL 27
GRAN FOMENT CATALA.—Concierto literario-musical.
MAYO 10.
FOMENT CATALA. — Velada conmemorativa de las fiestas del trabajo. — "Juan José".
MAYO 19
ATENEO CANARIO DE CUBA. — Gran velada en honor del Apóstol José Martí.

LOS AHORROS EN DEPENDIENTES

El problema de auxilio a la mujer está siendo estudiado

No hace mucho tiempo visitó el Palacio de la Asociación de Dependientes el señor Jesús Acevedo, persona que ha recorrido varios países de América, y que según sus propias palabras, no encontró en ninguna parte hasta llegar a esta capital, una Asociación del tipo mutualista, que con tanta eficacia y eficiencia llenara y cumpliera los principios que estas clases de instituciones tienen como base de su organización, siendo una maravilla que la Asociación de Dependientes ofrezca esa ejemplaridad sobre todas las hasta ahora conocidas.

Refiriéndose el señor Acevedo al Departamento de Ahorros de la Asociación de Dependientes, manifestó al Delegado señor Herminio Navarro, que no obstante el magnífico programa en que se desenvuelve dicha Asociación, se advierte a simple vista la poca atención que los asociados han puesto en dicho Departamento, no explicándose cómo la Caja de Ahorros a estas horas no cuente con muchos millones de pesos en depósito datando su establecimiento desde hace más de veinte años, pues con la mínima cifra de un sólo peso cada mes, los miles de asociados que cuenta la institución, podrían haber levantado un Banco a la altura del mejor y más acreditado de los ya existentes en la Habana.

La Asociación tiene pendiente un problema de auxilio a la mujer, creando un servicio de asistencia a la altura en que está el destinado a los hombres. Acaso dependa en el futuro la resolución de dicho problema, del vuelo que obtenga el Departamento de Ahorros, por aquello de que "si quieres una buena asistencia, dame una buena hacienda", pues aparte la hacienda por el concepto ordinario de los ingresos de cuotas sociales, la Caja de Ahorros puede eximir a la Asociación de empréstitos ruinosos para hacer frente a la construcción de nuevos pabellones en la Casa de Salud.

LOS DE BECERREA Y SU C. DE DAMAS

Será electo el comité en junta general ordinaria

Ya han sido citados los asociados de "Becerreá y su Comarca" para la Junta general ordinaria que tendrá efecto el domingo 14 del mes en curso, a las tres de la tarde, en el Centro Gallego, y en la cual quedará constituído el Comité de Damas que estará integrado por asociadas de esta Institución.

Se lamentará la falta del entusiasta miembro de la Junta Directiva, señor Manuel Cordero Pombo, por hallarse recluído en "La Benéfica", donde hace pocos días le ha sido practicada una operación.

Felicitamos muy de veras al señor Cordero por haber tenido una operación tan feliz.

Continuaron las Visitas del Embajador de España y el Comandante del "Elcano", a las Sociedades

En todas las Instituciones que visitaron ayer fueron recibidos fraternalmente y obsequiados con esplendidez. Bellos brindis

Ayer continuaron sus visitas a las sociedades españolas, el señor Embajador de España y el comandante del buque-escuela español, señor Mendívil. Les acompañaba el secretario de la Legación, señor Alvaro Maldonado.

Comenzaron por el Centro Balear, donde fueron recibidos por la Junta Directiva en pleno, integrada por los señores Bartolomé Palmer Palmer, presidente; Pedro Masot Vidal, primer vicepresidente; Antonio Adrover Vidal, segundo vicepresidente; José Arbona Nadal, tercer vicepresidente; Florencio Ferreiro del Río, tesorero; Juan Torres Guasch, secretario contador; Guillermo Alemany Alemany, presidente de la Sección de Propaganda; Pablo Recort Carbonell, Francisco Guijarro García, Luis Ripoll Lisardo, Antonio Juan Ferrer, Manuel Landrove Pouso presidente de la Sección de Fomento.

Los ilustres visitantes, acompañados por los de la Directiva recorrieron todos los departamentos del Centro, haciendo un elogio caluroso de la obra inmensa desarrollada por los baleares en su Centro y en su Casa de Salud, obra que se conoce, se enaltece y se aplaude en toda España.

Luego, unas copas de champán, unos tabacos, palabras de evocación de la Patria y una despedida cariñosísima.

Del Centro Balear pasaron a la gran Asociación Canaria, donde se detuvieron breves momentos, pues como se les esperaba para más tarde, aún no estaban allí los señores de la Junta Directiva para tributarles los honores correspondientes.

Honores que les tributó recibiéndolos muy cortésmente el secretario general, señor Germán López, con todos los empleados de la Directiva. En vista de que no estaban allí los señores directivos, el comandante y el Embajador prometieron volver más tarde, lamentando haber adelantado la visita.

Poco más tarde el embajador y el comandante subían las escaleras del Centro Castellano; en la secretaría del Hogar de las Castillas los esperaban el presidente, señor Elías Rada; el secretario de la Sección de Propaganda, señor Miguel Pumarejo y los vocales señores Agustín Martínez Pardo y Ricardo Veloso.

La recepción fué cordialísima.

Visitaron todos las salas y salones de la casa social, deteniéndose y dedicando un elocuente elogio ante los señoriales estandartes de Palencia, Logroño, Salamanca, Segovia, León, Burgos, Zamora, y Naturales de Salcedo—asturianos—y el pendón morado de Castilla.

Luego unas copas de champán y un tabaco y entre copa y copa, el señor Elías Rada hizo la breve historia del Centro Castellano, que marchaba lentamente, pero con paso firme, castellano, hacia la cumbre, aspiración suprema de todos los castellanos. Luego manifestó que el Centro Castellano se sentía enaltecido, honrado y prestigiado con la visita de tan ilustres representaciones de la Patria a donde deben llegar por su conducto la lealtad el patriotismo y el amor de los castellanos con un saludo entrañable para todos los españoles.

El señor Mendívil cumplirá con el encargo considerándolo un alto honor

Y el señor embajador prometió hacer cuanto pueda por cumplir con sus altos deberes en el amor y la admiración que ya le merecen todos los españoles de Cuba.

Se despidieron de los castellanos.

A las cinco llegaban al Centro Montañés, en los portales los esperaban el presidente, señor Lorenzo Miyares; el secretario, señor Jaime Gutiérrez; el presidente de la Propaganda, señor Esteban López; el vice, señor Amador Osoró; el vicepresidente de Sprots, señor Carlos Morro; el presidente de Cultura, señor Francisco Cabrera y el presidente de la Sección de Intereses Morales y Materiales, señor Jesús Fernández y el oficial de la secretaría, señor Ramón G. Zorrilla y algunos asociados.

También visitaron todos los departamentos.

Después en el salón de actos, los ilustres visitantes fueron obsequiados con un champán de honor. Se hizo una afable tertulia y se brindó por Cuba, por España por el Centro Montañés y por la Montaña.

Continuando las visitas llegaron al Centro Vasco, donde les recibió muy hidalgamente la Directiva en pleno.

Visitaron todas las amplias salas de la Casa de Vasconia; les llamo mucho la atención su frontón, demostración de que los vascos continúan en lo suyo y luego se les ofreció otro champán, que cerró el señor Celestino Juaristi, agradeciendo la visita de tan honorables españoles y expresando el vivo deseo de que la nave española triunfe en su gloriosa jornada, y que el señor embajador triunfe en sus altas y delicadas gestiones, en las que le respaldarán todos los españoles de Cuba.

El señor embajador dió las gracias y manifestó que él cumplirá con sus deberes con el amor que debe a los españoles un embajador español.

Se les hizo una cariñosa despedida.

Poco más tarde los señores Méndez Vigo y Mendívil hacían su entrada en el Centro Valenciano. Allí les esperaban y les recibieron fraternales el presidente, señor Luis Lloret, el vicepresidente, señor Enrique San Andrés; el tesorero, señor Jaime Hernández y los vocales señores Julián Calvet, Enrique Roca, Vicente García y Vicente Castelló.

Después de elogiar las joyas artísticas que integran el gran salón, en el álbum escribieron: el Embajador: "Con mi mayor y más sincera simpatía"; el Comandante: "Para el Centro Valenciano, con un abrazo fraternal", y firmaron.

También fueron obsequiados con champán y se brindó por la grandeza y el arte exquisito y único del Centro Valenciano.

La despedida fué tan cariñosa como la recepción.

En el Centro Andaluz les recibieron el presidente, doctor Francisco Barrosta; el secretario, señor Antonio Pérez; el vice Eduardo Chaple, el vicetesorero, Pedro Gutiérrez y los vocales señores Arturo León, José Cabada y Alfonso Alonso y Alberto Vilar y gran número de asociados, los que recibieron con los brazos abiertos a los ilustres visitantes.

Y allí, en el primoroso patio del primoroso cortijo, franca e hidalga hospitalidad: chatos, lascas de jamón vino de lo bueno, lo mejor y gracia a chorros. Y gracias del embajador y del comandante, que salieron enantados del cortijo.

LA JUNTA DE LOS DE CASTRILLON

Un premio al secretario por su eficiente labor

Celebraron su sesión reglamentaria mensual los Directivos de esta Sociedad de Castrillón, presididos por el entusiasta Presidente señor Manuel García Menéndez, al que acompañaba el Vice-Secretario Sr. Manuel Menéndez.

Asistieron los señores Vice-Presidente Fernando González, Tesorero señor José Huerta, Vice-Tesorero señor Angel López Menéndez, expresidente señor José Galán Alonso Marcelino Alvarez, José Manuel Busto, Francisco Alonso y José Quiñones, entre otros.

Por unanimidad fué aprobada el acta de la sesión anterior así como el Balance mensual presentado por el señor Tesorero.

La Junta dió su aprobación a 13 nuevas inscripciones prueba fehaciente de que se está trabajando por elevar la Sociedad a la altura a que debe estar por ser el Concejo de Castrillón uno de los que más contingentes aporta a esta Isla.

Se dió lectura a la correspondencia sostenida con los asociados del interior.

Por renuncia del señor Angel Muñiz se nombró cobrador de la Sociedad al señor Emilio Menéndez y Pulido.

Y como digno remate al trabajo de esa noche se tomó un acuerdo que honra aún más a los que lo tomaron que al mismo que recibe el agasajo. Teniendo en cuenta el interés y atención que le presta al desempeño de su cargo el Secretario señor Francisco Saldaña Suárez, la Junta Directiva, unánimemente, y a propuesta de su Presidente señor Manuel García Menéndez acordó hacerle un regalo en metálico, para con esa satisfacción moral resarcirle de los desvelos que el desempeño de su cargo le acarrea.

No ocurre con frecuencia que las Sociedades premien a los que se dedican de una manera constante a su servicio; por eso destacamos este rasgo que la Sociedad de Castrillón ha tenido con su Secretario como un ejemplo que debieran imitar la mayor parte de nuestras sociedades.

GRAN FIESTA DE LOS DEL CLUB CARBALLINO

Se aproxima el día para la fiesta que celebrará los de Carballino en La Tropical en el salón del mismo nombre, el día 21 de Abril, cuya fiesta será sin duda un triunfo debido a la buena organización y al gran entusiasmo del presidente de la Comisión de Fiestas, señor Máximo Rey y a toda la comisión que le acompaña.

Está ya seleccionado el programa bailable, que ha de ser agradable para todos los bailadores no faltando tampoco las muñeiras y jotas.

PARA EL MAL CUTIS

No hay razón para que jamás vuelva a avergonzarse del aspecto de su cutis. La admiración que despiertan todas las mujeres juveniles y bellas, puede provocarla usted también y ser así feliz. El origen de su mal probablemente se debe al estreñimiento, pues destroza el organismo y arruina la belleza. Las pastillas marrones de Caxo al chocolate atacan y hace desaparecer el estreñimiento, limpian el organismo y brindan salud y belleza. Son un correctivo famoso, seguro e inofensivo, que se viene usando desde hace muchos años. No se hacen un hábito. No tienen consecuencias malas. Tómelas por la noche. Se recomiendan y venden en todas las buenas farmacias.

EL FESTIVAL DE LOS VALENCIANOS

El programa señalado para el día 21 fué preciso alterarlo

Un acontecimiento inesperado ha venido a obligar a los valencianos a cambiar el programa que tenía trazado para el próximo domingo día 21.

Como teníamos anunciado, iba a actuar Encarnita Marzal en esta función: pero un cable que recibió esta valenciana desde Costa Rica, la ha obligado a embarcarse ayer.

Pero como los "ches" tenían proyectada una función no menos importante, en la que había de tomar parte el artístico "Trío Valencia" han adelantado la fecha de dicha función, la que se dará el próximo 21, actuando este valenciano Trío.

ACTOS PARA HOY

SOCIEDAD JOVELLANOS.—Junta directiva, en O'Reilly 92, a las 9 p. m.

JUVENTUD DE BALEIRA.—Junta general, en el Centro Gallego, a las 8 y 30 p. m.

FEDERACION DE SOCIEDADES Y CLUBS DEL OCCIDENTE DE ASTURIAS. — Junta ordinaria, a las 9 p. m.

UNION VILLALBESA. — Junta directiva, en el domicilio social, a las 8 y 30 p. m.

C. ASTURIANO. — Junta general, a las 8 y 30 p. m.

LA DIRECTIVA DE LOS BELMONTINOS

Acuerdos con el fin de que se inscriban los no asociados

Bajo la presidencia del señor Antonio Cachero, actuando de Secretario el señor Francisco Menéndez.

Fué aprobada el acta anterior así como el balance del mes de Marzo que arroja un total líquido de novecientos un pesos con noventa y tres centavos.

Es aprobado 1 informe presentado por la Sección de Propaganda, así como a propuesta de esta Sección, se crea el Título de Socio Propagandista, para el asociado que efectúe en el transcurso de un año veinte inscripciones como mínimum.

También se acordó enviar a todos los Belmontinos, que no sean asociados, una circular impresa, animándoles a que se hagan socios.

De acuerdo con el informe de la Sección de Beneficencia, se acuerda conceder a la asociada Srta. Esperanza Alvarez, cincuenta pesos y gestionarle el pasaje para que se embarque para España, a fin de que atienda a su curación, así como hacerle entrega de la recolecta que a nombre del Club se le hizo entre los asociados y que alcanzó la cantidad de ochenta y tres pesos con noventa y tres centavos.

Son nombrados los Srs. Fernando Rey, Juan Suárez y Ricardo Pérez, para cubrir las vacantes de Vocales ocurridas en la Junta Directiva.

Anúnciese en el Diario de la Marina

UNA RECEPCION EN ESPAÑA INTEGRAL

Se efectuará en honor del cónsul hispano, Sr. Seminario

Mañana viernes, se celebrará en los salones de España Integral, una recepción en honor del Cónsul de España señor don Alvaro Seminario.

El Directorio de la Institución, las chicas del Consejo de Damas y Presidentes de Sociedades, desean ofrecerle sus respetos al nuevo cónsul de España.

El acto tendrá lugar a las nueve de la noche y harán uso de la palabra el viernes en la sesión extraordinaria el mandatario de la institución señor Domingo Lázaro y Machado, el vicepresidente señor Francisco Vega Núñez y el Consiliario de la Institución.

HOY SE REUNE EL CONSEJO DE DAMAS

En la noche de hoy, celebra junta reglamentaria el Consejo de Damas la Institución, bajo la presidencia de la señorita Angélica Díaz y actuando de Secretaria la señorita María Castro González.

GRATA VISITA A ESPAÑA INTEGRAL

En el día de ayer estuvo a visitar la patriótica asociación España Integral el señor José María Sánchez Bermejo, Archivero y Bibliotecario de la Exma. Diputación de Avila.

Le recibieron a las nueve el Presidente General y el Vicepresidente señor Vega-Núñez, recorrieron las distintas dependencias de la casa en donde está instalada la institución.

Quedó señalada la fecha del día 24 de este mes, para exhibir una gran película de Avila esa noche con una conferencia explicatoria de la misma.

EN TODOS LOS JARDINES DE "LA POLAR"

El día 19 de mayo, celebrará España Integral una grandioso festival en todos los jardines de "La Polar".

Habrá juegos de pelota por la mañana y por la tarde extraordinaria jira en todos los jardines con extenso programa de la fiesta.

LOS SOCIOS ULTIMOS

Los anotados últimamente son: señores Ramón Rodríguez Fernández; Julio A. Palli; Valentín Menéndez Alvarez; Cayo Díaz Tirados; José Canal; Cándido Méndez Corral; José Fraga Losada y las señoritas Estrella Gómez; Inés María Gómez y Obdulia Delgado.

EL BANQUETE A SIMON CORRAL

En el Centro Asturiano se ha formado una comisión compuesta por los señores Nicanor Fernández, Claudio Piquero, Arturo Gutiérrez, Fermín González y Amalio Rodríguez, que correrán con todo lo concerniente a este banquete-homenaje de despedida a Don José Simón Corral, que se celebrará el jueves día 25 por la noche en el edificio social, y al que se le dará carácter popular para que puedan asistir al mismo, todas las personas que lo deseen, a este acto concurrirá como invitado de honor, el señor Embajador de España, Don Santiago Méndez Vigo.

Sr. José Rodríguez.

Gerente de la firma Suárez y Rodríguez, propietarios del acreditado establecimiento de Víveres y Licores sito en Campa y Pérez, Marianao. Recomienda a sus clientes el inmejorable CONAC REY DE COPAS, el que distribuyen los señores González y Pérez.

JIRAS

ABRIL 28
C. DE DETALLISTAS. — Festival magno en todos los jardines de La Tropical. Valiosos premios a los bailadores.
PARTIDO JUDICIAL DE ARZUA. — Gran romería en La Polar, a beneficio del panteón para los socios.
MAYO 5
CENTRO CASTELLANO. — Grandioso festival benéfico en La Tropical, con cabalgata, carreras, misa de campaña y gran banquete. Todas las provincias castellanas estarán representadas.
MAYO 12
UNION ORENSANA. — Gran festival en La Cotorra, en honor de los socios para celebrar la fundación social.

LA DIRECTIVA DEL CLUB TINETENSE

Realiza inmejorable labor en pro de la instrucción

Bajo la Presidencia del culto y talentoso joven señor Francisco Arias, está realizando la Junta Directiva, una labor inmejorable, con los fines más propicios que dar se puede en bien de la instrucción.

La Junta Directiva, con altas miras por ella observadas y sentidas, ha llegado a una compenetración unánime que es la que el Club Tinetense, debe dedicar todos los esfuerzos posibles, a atender con prontitud y esmero el pan sagrado de la instrucción, siendo el principal de los elementos con que hay que proveerse para poder subsistir entre sus semejantes.

Con estos fines a propuesta del señor Manuel Fernández ha sido aprobado el que por mediación del Presidente General señor Higinio González Mayo, que en fecha próxima ha embarcado para España, fuese portador de un escrito dirigido por el Club al señor Alcalde de Tineo, con los fines de que rindiese un informe de los distintos distritos escolares que no tuviesen escuela, para proceder con urgencia con los recursos sociales, y al mismo tiempo recabar del Gobierno, el que les sean establecidas con la mayor urgencia posible por ser de gran necesidad.

También el señor Pablo Fernández, comprendiendo el que se llevara a vías de hecho el acuerdo establecido con rapidez, ha propuesto que se implante en el Concejo de Tineo una biblioteca circulante, lo que todos sus compañeros vieron con agrado, observando que es uno de los mejores medios, para que la instrucción vaya a los pueblos más retirados que hallarse puedan; de esta proposición la Junta General de la Federación de Sociedades Agrarias de Ganaderos.

Damos votos por ver realizadas pronto estas ideas, lo que pueden estar de plácemes todos los Tinetenses de la Habana, por la buena labor que viene realizando su Junta Directiva.

FELICITACIONES PARA LA TROPICAL

Por haber sido nombrada Proveedora de la Real Casa

La Administración de la Cervecería La Tropical está recibiendo felicitaciones por su nombramiento de Proveedora de la Real Casa Española, entre ellas del señor Francisco Pego Pita, presidente del Muy Ilustre Centro Gallego de la Habana, del señor Ramón Canoura, presidente de España Integral, del señor Manuel Fernández Taboada, secretario de la Sociedad de Beneficencia de Naturales de Galicia y del señor N. G. Gómez, presidente del Club Atlético de Luyanó.

Receta de una Doctora

Para renovar el color del cabello

La señora M. D. Gillespie, famosa especialista en el arte de hermosear, de Kansas City, hizo pública recientemente la receta que sigue para devolver al cabello su color natural.

Añádase a medio litro de agua 28 gramos de bay rum, una cajita de Compuesto de Barbo y 7 gramos de glicerina. Estos ingredientes pueden obtenerse en cualquier botica a muy poco costo. Aplíquese dicha preparación al cabello dos veces a la semana hasta que se obtenga el matiz deseado. El cabello recobrará su color natural y la persona habrá rejuvenecido veinte años. La preparación no mancha el cuero cabelludo, no es grasienta y no se cae con el roce del peine ni del cepillo.

Movimiento de Enfermos en las Quintas de Salud Hasta las Cuatro de la Tarde de Ayer

LA PURISIMA CONCEPCION, DE LA ASOCIACION DE DEPENDIENTES

Ingresaron.—Florentino Trifol Prado, Julián Roque Roque, Miguel Núñez Hernández, Jacinto Luis Nieves Felipe, Francisco Valdés Alonso, Rolando Sigler Hernández, Angela Camsp Guardiola, Eloísa Aldaya Gras, Antonio Menéndez Alvarez, Oscar Díaz Benito, Tomás Portolés Riesgo, Manuel Otero Prieto, Jerónimo Vicandi Echevarría, Jaime Martí Ribot, José Pou Berdellans, Roberto Medeiros Mayo, Dictino Alonso Franco, Aurelio Pérez Mier, Juan Alfonso Alfonso, León Katz, Nicanor Loza Recio, Ventura Martínez Martínez, Ricardo Solana Pardo, Julio Bisquet y Moreno, Baldomero Menéndez Fernández, Severiano José Argain Martín, José Ramón López Fernández, Rodolfo Noriega Molina, Antonio Bafet Barrot.

Salieron de alta.—Manuel Pérez Becali, Ramón Jorge Casals, Jacinto Luis Nieves Felipe, Hilario Canda Alvarez, Francisco Llanes Riverón, Francisco Tertron Calcines, José Yeleneszky, Sergio González Hernández, Rolando Jiménez Irure, Francisco Meave Mayonada, José Pena Cuquejo, Demetrio Rodríguez Rodríguez, Juan Piñar Segura, Ramón Grande Santos, Bruno Darias Espino, José María Moreira González, José García Blanco, Hermenegildo Madariaga Garamendi, Luis Rodríguez Soto, Miguel Brigante, Jesús López López, Antonio González González, Pedro Perroni Magon, Francisco Loredo Navarro, Heriberto Blanco Millán, Federico Marimón Hernández, Caridad Munero Rodríguez, Josefa Bulnes González.

Falleció Eleuterio Ruiz Quevedo.

LA BENEFICA, DEL MUY ILUSTRE CENTRO GALLEGO

Ingresaron.—Ovidio Barrero Fernández, Antonio Vázquez Vázquez, Benito Martínez Sanjuan, José Conde Cardamas, Indalecio García Argüley, Manuela Vázquez Méndez, Servando López Vizoso, Esteban del Peso Expósito, Manuel Quintero Rodríguez, José María Toledo Caporote, Tomás Revuelta Pérez, Ramón Ciunfa Caamaño, Antonio Lorenzo Méndez, José Pernas Orosa, Eugenio Vázquez Arias, José Díaz Vicente, José Varela Viñas, Adelino Arias Fernández, José Rodas Gil, José Moreda Villar, Aquilino Martínez Díaz, Francisco Rego Costa, Ventura Ouviña Corce, José Vázquez Moure, Emilio Palmeros Maceda, Enrique Rodríguez López, José María García García, José Estevo Vázquez, José Rey Pérez, Luciano Rego Fuentes.

Salieron de alta.—Manuel Sabares Untorio, Primitivo Pardeiro Bouza, José Coira Rivas, Camilo Fariñas Naranjo, Esteban Díaz Rodríguez, Juan Domínguez Vives, Jesús Martínez Docampo, Luis Rodríguez López, Salomón Feliz, Manuel Rodríguez Vázquez.

COVADONGA, DEL CENTRO ASTURIANO

Entradas.—Amador Fernández Iglesias, Valeriano Cuervo Meira, José Suárez Zaragoza, Demetrio González, Hiran Emilio Martín, David Isla Isla, Ramón Farpa Martí, José Ramón Concha, César Corra Viña, César Mulan, Enrique Cueto Rubio, Jesús Goyenchea, Luis Pereira Córdoba, Carlos Gómez Melti, Honorio Sánchez Belarmino, Lisardo Pena, Ramiro Bardino, Jesús Martínez Sosa, Rafael Arsenio Cambler, Francisco Aller Fernández, Ramón Pla Venero, Emilio Santos Gómez, Antonio Alvarez Díaz, Gerardo Mirabal Angel Martínez, Cándido Fernández, Luis Alonso Sánchez, Sabino Fernández, Emilio Alvarez Alvarez, Enrique Vega Rodríguez, Valentín Coball, Herminio Fernández Primitivo González, Enrique Meana Díaz, Vicente Angel Carús, Gerardo García García, Braulio Martínez Martínez, Angel Martínez, Martín Rodríguez, Luciano Peón Peón, Manuel Fernández, José Foyo.

Salidas.—Desiderio Soto Sánchez, Emilio Peláez Escobar, Emilio Menéndez Alvarez, Antonio Traba, Antonio Rodríguez Acosta, Fermín Bernardo, Ramón García Menéndez, Carlos Antonio Nevares, Luis Viña del Blas, Francisco Vega Marrero, Esteban Cecilia Delgado, José Tuya Suárez, José García Alvarez, Evelio Otodio, Eduardo Rodríguez Fernández, José Junco Rodríguez, Aquilino Vigil, Manuel Fernández, Ramón Arias, Claudio Pérez García, Tiburcio Martínez, Andrés Villazón, Adolfo Alonso González, Sixto Prado Rodríguez, Hiran Emilio Martín.

NUESTRA SEÑORA DE LA CANDELARIA, DE LA ASOCIACION CANARIA

Ingresaron.—Francisca García, Antonio Expósito, Manuel Martín, Manuel González, José María Rivero, Vicente Luis, Pedro Suárez, Bernardo Calviñas, José María Gómez, Manuel Santana, Ramón González, Agustín Rodríguez, José García, Sebastián Díaz, Manuel Sama, José Pérez, Bernabé Enríquez.

Salieron de alta.—Manuel Marrero, Pedro Castellanos, Enrique Pico, Basilio Mendoza, Juan Rodríguez, Osvaldo Periquet.

SANTA TERESA DE JESUS DEL CENTRO CASTELLANO

Ingresaron.—Cándida Pérez, Manuel López, Fernando Montero.

Salieron de alta.—Jorge Sánchez.

LA BALEAR, DEL CENTRO BALEAR

Ingresaron.—Manuel Navarro Servent, Lucía Suárez Alonso.

Salieron de alta.—Concepción Patrón Prieto, Filomena López de Suárez, Clara Vorencel, Josefa Rodríguez Menéndez.

CONCEPCION ARENAL, DE HIJAS DE GALICIA

Ingresaron.—Lucinda Cid Abadín, María Barrero Vega, Julia Alejandre, Ramón Feijóo, Fernandina Lamas, Carmen Turia, Balbina López, Visitación Vázquez, Benigna Rey.

Salieron de alta.—Generosa Castro, Angela Morera, Elisa Abella, Carmen Pico, Dolores Blanco, Aurora Val, Dolores Alonso.

MEDALLA DE ORO A UN PRESIDENTE

Se adquirirá por suscripción para Mijares, del C. Montañés

Se reunieron los presidentes de las Secciones del Centro Montañés, presididos por el vicepresidente segundo señor Casimiro Herrería, con el fin de celebrar la reunión semanal de costumbre.

Se le dió preferencia al reciente acuerdo de obsequiar al presidente genral de éste Centro, señor Lorenzo Mijares y Ruiloba, con una medalla de oro, en reconocimiento a la labor llevada a cabo por dicho señor desde la presidencia de ésta sociedad en su primer período.

Se acordó que dicha entrega se efectúe en una fiesta que próximamente organizará la Sección de Cultura y Bellas Artes, así como que la suscripción fuese popular, con el fin de que todos los que así lo deseen puedan testimoniar de ésta manera sus simpatías a quien ha sabido elevar al Centro Montañés al lugar que hoy ocupa entre las Sociedades Españolas.

Y con el fin de que todos puedan contribuir con arreglo a sus fuerzas, a la suscripción iniciada, se tomó el acuerdo de que no se podrá donar mayor cantidad de UN PESO, ni menor de VEINTE CENTAVOS.

Fueron nombradas distintas comisiones, encargándose los presidentes de Secciones de citar a éstas dentro del plazo más breve posible para tratar de éste asunto.

Se nombró tesorero de ésta suscripción al señor Esteban Sainz, vicesecretario general de éste Centro.

VELADA CULTURAL DEL CENTRO CASTELLANO

La Sección de Instrucción, queriendo seguir la gallarda tradición del Hogar de las Castillas, prepara para el próximo sábado una lucidísima velada en honor de sus asociados.

Será mantenedor de la fiesta cultural el ilustre conferencista señor Sánchez Bermejo, sacerdote abulense de elocuente palabra y erudición extraordinaria.

Avila, la gloriosa ciudad castellana, cuna de la inmortal escritora Santa Teresa de Jesús, patrona del Centro Castellano, será cantada magistralmente por tan docto orador abulense, que ostenta el alto cargo de archivero bibliotecario de la Exma. Diputación provincial y del Exmo. Ayuntamiento.

"Relaciones históricas entre Avila y América" he ahí el tema que desarrollará el ilustre castellano que va a honrar la tribuna del Centro.

Hará la presentación del distinguido sacerdote el señor Martínez Coca.

El presidente de la Sección de Instrucción señor Francisco V[illegible] Núñez, declamará el soberbio Canto a Castilla, de Ricardo León y dos señoritas tendrán a su cargo la ejecución de algunos números musicales.

Al final se proyectará dos rollos de una hermosa película de la que es portador el señor Sánchez Bermejo, por la que se podrá admirar los grandes tesoros artísticos de la histórica ciudad castellana.

Todos los castellanos, tendrán esa noche las puertas del Centro abiertas, para disfrutar de un brillante acto cultural y artístico.

BAILES

ABRIL 20
CIRCULO FERROLANO — Gran baile en honor de los marinos del barco-escuela J. Sebastián Elcano.
ABRIL 21
CLUB TRES RIOS. — Brillante festival en La Polar. Orquestas, sones y sextetos. Otros atractivos.
LICEO GRAN CANARIA. — Matinée bailable en Calabazar. Orquesta y sexteto.
ABRIL 28
UNION DE BELMONTE Y SOMIEDO. — Matinée bailable en los jardines de La Cotorra, con grandes atractivos.
MAYO 5
GUITIRIZ Y SU COMARCA.—Matinée bailable, en los salones de Propietarios de Medina, calle C esquina a 21, Vedado.
J. DE VILLARES. — Gran festival bailable en El Carmelo. Orquesta y sexteto.
MAYO 12
U. PROGRESISTA TINETENSE. — Matinée bailable bajo el mamoncillo de La Tropical. Orquesta y sexteto.
CURROS ENRIQUEZ. — Brillante fiesta con orquesta, banda y sexteto. Muchas novedades. Partido de foot ball.
MAYO 20
CLUB TENERIFE. — Brillante baile en honor de los directivos del Santo Suárez Tennis Club y Liceo de Regla. Bailes típicos canarios.

KODAK

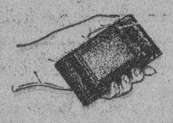

Una Kodak menor que la mano

Kodak Miniatura *Modelo B*

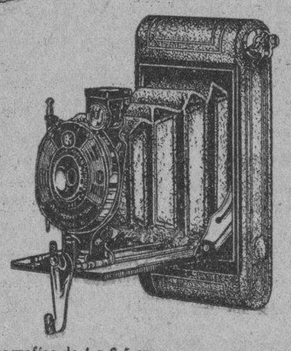

Fotografías de 4 x 6.5 cm.

No es mayor que la mano, pero la Kodak Miniatura (*Vest Pocket*), Modelo B, es una cámara completa, práctica y segura: es una Kodak.

Su manejo es sencillísimo: basta abrirla y queda en foco, lista para tomar fotografías, buenas fotografías.

Basta ver esta Kodak para quererla llevar consigo, por lo económica y cómoda que es.

Pídase en los comercios del ramo

KODAK CUBANA, LTD.
Zenea 236 Habana
Si no es Eastman, no es Kodak

¿TOSE UD? ¿Siente mucha opresión? ¿Le dá fiebre?

¡Atienda su Catarro!

GRIPPOL

(Codeina, Sulfoguayacolato de Potasa, Bromuro de Amonio, Agua de Laurel, Cerezo y Tolu).

Medicación de gran éxito en el tratamiento de la Grippe, Tos, Catarros, Bronquitis, Tuberculosis Pulmonar, Laringitis y todos los desordenes del aparato respiratorio.- Dosis: Para adultos cuatro cucharadas al día; para niños, véase el folleto.

-o-

Sr. Dr. A. C. Bosque. Habana Agosto 12 de 1928
Muy Sr. mío:-

Desde hace bastante tiempo venía sufriendo de accesos violentos de tos que me los originaban un Catarro que no me cedía a ningún tratamiento a pesar de los muchos remedios que tomaba. Un amigo me recomendó comprara un frasco de "GRIPPOL" y al tercer frasco que usé me sentí completamente bien. En vista de esto me he decidido dirigirme a Ud. para comunicarle este resultado maravilloso y le dé publicidad si así lo estimare.

Atte. de Ud. Elvira Prito
Calle 12 # 60.- Bejucal.

Dr. A. C. Bosque
Muy Sr. mío:

Deseo expresarle por este medio los magníficos resultados que he obtenido con su preparación denominada "GRIPPOL", pues me ha curado completamente un Catarro pertinaz que venía padeciendo de hace muchos meses.

Puede hacer uso de este escrito en la forma que crea conveniente.

Su Affmo. y S. S.

Habana, Noviembre 26 de 1928. — S/c Peñalver 118. Habana.

La Picazón del sarpullido desaparece instantaneamente

Chicago, Ill.—"Siempre tuve un cutis claro y limpio y he quedado sorprendido cuando he visto que comenzaba a ponerse seco y escamoso. Me picaba tanto que era imposible prescindir de rascarme. Vi su aviso y envié por muestras de Jabón Resinol y de Ungüento. Inútil buscar más lejos, había encontrado lo que necesitaba pues la mejora llegó inmediatamente." Resinol, procura inmediato alivio. Porque no lo tanteo. *De venta en todas las droguerías.*

Resinol

Cuando se halle Vd. perturbado en el goce de su vida debido a que su vientre no funciona bien, no encontrará nada mejor para normalizar el cuerpo rápida y seguramente, que el laxante

"SAL DE FRUTA" ENO

Marca de ENO'S "FRUIT SALT" Fábrica

Son los mejores y más eficaces

Blue-jay

Parches Para Callos

A—Disco de fieltro que protege contra la presión sobre el callo y mitiga el dolor.
B—Medicamento que ablanda y extirpa el callo.
C—Adhesivo que sujeta el disco y el medicamento sobre el callo.

B&B Bauer & Black Chicago, Ill. E. U. A.

Chicago New York Toronto

M.E.C.D. 2016

FUME "GENER"

PAGINA DEL CONCURSO

SUSCRIBASE AL DIARIO DE LA MARINA

COMENTARIOS BASEBOLEROS SOBRE EL CONCURSO

El resultado de los primeros juegos nos ha dado la razón en algo que venimos diciendo desde hace días; esto es, que para determinar los ganadores de los primeros juegos de la temporada de base ball de las Mayores no debemos fijarnos en la categoría de los teams, sino en el trabajo que han realizado sus hombres, especialmente sus pitchers, en los juegos de exhibición celebrados durante el período de entrenamiento.

Al anunciarse los juegos del martes, por ejemplo, cualquiera hubiese pronosticado el triunfo de los Tigres de Bucky Harris, habida cuenta el excelente conjunto de bateadores que poseen, y al hecho de que los entendidos en la materia los consideran fuertes aspirantes al pennant; sin embargo, ustedes habrán podido notar que los Tigres perdieron, teniendo de contrarios a los Indios de Cleveland, que han sido elegidos por la cátedra para finalizar en los últimos puestos de la segunda división.

Quiere decir esto, en pocas palabras, que lo imprevisto o por lo menos, lo que no debió darse, se registró y el Cleveland Indians se apuntó su primer éxito de 1929, haciendo gala de un magnífico pitching y derrochando un hitting brutal.

De haber estado incluído este juego en nuestro concurso, tengo la seguridad de que más de quince hubiesen echado a perder sus selecciones, pero para suerte de nuestros concursantes, la primera de juegos de las Grandes Ligas no está metida en el concurso, y el resultado de éstos podrá ser escogido como guía para las selecciones de los juegos del 22, 23, etc. Así, por ejemplo, ya todos estarán perfectamente enterados de que el Cleveland Indians tiene al zurdo Shaute y al derecho Hudlin en condiciones, que tiene mucho chance al triunfo cada vez que uno de esos niños ocupe el box, y eso hará que al iniciarse una serie entre ellos y el Filadelfia Atléticos,—que están maltrechos por estos momentos,—sus probabilidades de triunfo estén elevadas en un cincuenta por ciento.

Lo mismo decimos del Chicago White Sox, cuya demostración frente a los Carmelitas de St. Louis, a quien todos consideran los más fuertes rivales del New York Yankees, ha llamado poderosamente la atención de los "expertos", sobre todo, cuando se sabe que el team sufrió diversos inconvenientes en las últimas semanas de entrenamiento, motivados por la conducta poco caballerosa de algunos jugadores, los cuales trataron de "mangonear" al manager del team, Lena Blackbourne.

Respondiendo a los pronósticos de los peritos, Sammy Gray, que actuó desde el box de los Browns, ejecutó un trabajo maravilloso y dejó en cinco hits a los White Sox, ganando su game 3x1, pero nadie contaba con que Alphonse Thomas se presentase en la forma que lo hizo, ni que el improvistado infield del team fildease lo que fildeó. El Chicago perdió el encuentro, pero el score fué tan apretado que dejó a los Browns sin demostrar superioridad.

Es posible que cuando la temporada tenga dos o tres meses el Chicago haya buscado su puesto en la segunda división mientras el St. Louis se entretenga en hacerle resistencia a los Mulos de Miller Huggins, pero actualmente no podemos esperar nada de eso, y hasta tanto los clubs no entren en su debida forma, veremos sorpresas agradabilísimas con la que se registró cuando el Cleveland derrotó al Detroit, que harán caer muchas selecciones.

Por eso, para evitar estos posibles derrumbes de cálculos, hemos dicho ya y repetimos mil veces, que para escoger a los ganadores de los primeros juegos de la season, será buena política tomar como guía la actuación de los clubs en temporada de entrenamiento, y no la categoría que todos los peritos les conceden de acuerdo con el material que disponen para la season.

Estos clubs podrán ocupar al final de la campaña los puestos que les han concedido los "expertos", pero en estas primeras semanas, cuando se da con mucha frecuencia lo imprevisto, tiene derecho a ganar con facilidad, y a ofrecer sorpresas como la que dió el Boston Americano hace tres o cuatro años, que ocupó el primer lugar de su liga durante los dos primeros meses de la campaña.

Mañana con un poco de más tiempo y espacio, comentaremos las condiciones de los pitchers de cada club y el orden en que serán barajados por sus managers.

DOMINO.

SCHEDULE DE LA LIGA AMERICANA PARA 1929

	EN CHICAGO	EN ST. LOUIS	EN DETROIT	EN CLEVELAND	EN WASHINGTON	EN PHILADELPHIA	EN NEW YORK	EN BOSTON
CHICAGO		Abril 16, 17, 18, 19. Mayo 20, 21, 22. Junio 19, 20, 22, 23.	May 16, 17, 18 19. June 24, 25, 26. Sept. (3), (2). Sept. 28, 29.	Abril 20, 21, 22, 23. Julio 2, 3, (4,4) Sept. 24, 25, 26.	Jun 13, 14, 15, 16. Julio 23, 24, 25. Sept. 7, 8, 9, 10.	Junio 10, 11, 12 Junio 17. Julio 26, 27, 29. Sept. 11, 12, 13, 14.	Junio 1, 2, 3, 4. Jul. 30, 31 Ag. 1. St. 19, 20, 21, 22.	Junio 5, 6, 7, 8. Ag. 2, 3, 4. Sept. 15, 16, 17, 18
S. LOUIS	Abril 24, 25, 26. Junio 27, 28, 29, 30. Agosto 8, 9. Septiembre 4, 5.		Abril 27, 28, 29, 30 May 28, 29, (30,30) Sept 22, 24, 25	Mayo 1, 2, 3. Mayo 23, 24, 25, 26. Sept. (2), (2). Sept. 28, 29.	Junio 1, 2, 3, 4. Jul. 30, 31 Ag. 1, 2 Sept. 19, 20, 21.	Junio 5, 6, 7, 8. Ag. 3, 3, 5, 6 Sept. 16, 17, 18.	Junio 9, 10, 11, 12 Julio 26, 27, 28. St. 11, 12, 13, 14.	Junio 13, 14, 15, 16 Julio 23, 24, 25. Sept. 7, 8, 9, 10.
DETROIT	Mayo 1, 2, 3. Mayo 23, 24, 25, 26. Octubre 3, 4, 5, 6.	Abril 20, 21, 22, 23. Julio 2, 3, (4) (4) Ag. 29, 31 Sept. 1.		Abril 16, 17, 18, 19 Junio 19, 20, 22, 23 Ag. 6, 7, 8.	Junio 5, 6, 7, 8 Agosto 3, 4, 5 Sept. 15, 16, 17, 18	May 31 Jn 1, 3, 4 Jul 30, 31 Ag. 1, 2 Sept. 19, 20, 21.	Junio 13, 14, 15, 16 Julio 23, 24, 25. Sept. 7, 8, 9, 10.	Junio 9, 10, 11. Junio (17), (17). Julio 26, 27, 28. Sept. 11, 12, 14
CLEVELAND	Abril 27, 28, 29, 30 Mayo 28, 29, (30,30) Ag. 29, 31, Sept. 1.	Mayo 16, 17, 18, 19. Junio 24, 25, 26. Oct. 3, 4, 5, 6.	Abril 24, 25, 26. May 21, 22. June 27, 28, 29, 30 Sept. 4, 5.		Junio 9, 10, 11, 12. Julio 26, 27, 28. Sept. 11, 12, 13, 14	Junio 13, 14, 15. Julio 22, 23, 24, 25 Sept. 6, 7, 9, 10.	Junio 5, 6, 7, 8. Agosto 2, 3, 4. Sept. 15, 16, 17, 18	Junio 1, 2, 3, 4. July 30, 31, Ag. 1 Sept 10, 20, 21, 22
WASHINGTON	Mayo 10, 11, 12. Julio 14, 15, 16, 17. Agosto 14, 15, 16, 17	Mayo 13, 14, 15. Julio 18, 19, 20, 21 Ag. 10, 11, 12, 13	May 7, 8, 9. Julio 6, 7, 8, 9 Agt. 22, 23, 24, 25	Mayo 4, 5, 6. Julio 10, 11, 12, 13. Ag. 18, 19, 20, 21.		Abril 23, 24, 25. Mayo 23, 24, 25. Julio 1, 2, 3. Oct. 1, 2.	Abril 30. My. 1, 2 Mayo 21, 22. Julio (4) (4). Ag. 6, 29, 30, 31.	Abril 26, 27. Junio 27, 28, 29. Ag. 7, 8. Sept 19, 20, 21, 22
PHILADELPHIA	Mayo 7, 8, 9. Julio 6, 7, 8, 9. Ag. 22, 23, 24, 25.	Mayo 4, 5, 6. Julio 10, 11, 12, 13 Ag. 18, 19, 20, 21.	May 13, 14, 15 Julio 18, 19, 20, 21 Agot. 10, 11, 12, 13	Mayo 10, 11, 12. Junio 16. Julio 14, 15, 16, 17. Ag. 14, 15, 17.	Abril 16, 17, 18. Mayo 17, 18, 19. Mayo 26. Junio 18, 30. Sept. 1, 22.		Abril 19, 20, 21 22 Junio 21, 22, 23. Agosto 27, 28. Oct. 5, 6.	Abril 28 30 My 1 2 May 28, 29 (30,30) Sept. 26, 28, 29.
NEW YORK	Mayo 4, 5, 6. Julio 10, 11, 12, 13. Ag. 18, 19, 20, 21.	Mayo 7, 8, 9. Julio 6, 7, 8, 9. Ag. 22, 23, 24, 25.	Mayo 10, 11, 12 July 14, 15, 16, 17 Ag. 14, 15, 16, 17	Mayo 13, 14, 15, Julio 18, 19, 20, 21 Ag. 10, 11, 12, 13.	Abril 28. Mayo 28, 29, (30,30) Junio 25, 26. Sept. 26, 27, 28, 29	Abril 26, 27, 29. Junio 27, 28, 29. Agosto 7, 8. Sep. (2,2) 3.		Abril 23, 24, 25. May. 23, 24, 25, 26 Junio 30. Sp. 1. Sept 24, 25
BOSTON	Mayo 13, 14, 15. Julio 18, 19, 20, 21. Ag. 10, 11, 12, 13.	Mayo 10, 11, 12. Julio 14, 15, 16, 17 Ag. 14, 15, 16, 17.	May 4, 5, 6 Julio 10, 11, 12, 13 Ago. 18, 19, 20, 21	Mayo 7, 8 9. Julio 6, 7, 8, 9. Ag. 22, 23, 24, 25.	Abril 19, 20, 21, 22 Junio 21, 22, 23. Ag. 27, 28. Oct. 5, 6.	Mayo 20, 21, 22. Junio 24, 25, 26 Julio (4, 4) Ag. 29, 30, 31.	Abril 16, 17, 18. Mayo 17, 18, 19. Junio 18, 19. Julio 1, 2, 3.	

Debe Usted Recordar:

QUE NUESTRO CONCURSO, aun dentro de su aspecto de propaganda comercial, obedece a un **sincero deseo** de hacer que nuestros clientes puedan participar, en cierta forma inteligente, de nuestras utilidades anuales.

POR LO TANTO, LO QUE buscamos, no solamente estriba en el logro de mayor circulación para uno de los mejores periódicos de la América Española, ni de mayor consumo para uno de los más exquisitos cigarros que se fabrican en Cuba, con el mejor tabaco cubano, sinó a un deseo de los Directores de las Empresas promotoras de que, el público que nos distingue con su favor, como consumidores nuestros, encuentre una **importante** recompensa por su predilección hacia nuestro periódico y hacia nuestra marca de cigarros.

SINTETIZANDO: PARA TODO aquel cuya suspicacia no vaya más lejos de lo que lógicamente tiene el derecho de sentirse elástica, nuestro **Concurso** representa un legítimo esfuerzo de publicidad, a base de una más legítima intención: la de asociar los intereses de nuestros favorecedores a los nuestros...

DIARIO DE LA MARINA S. A.
TORRES GENER HERMANOS
(Herederos de José Gener.)

Por Última Vez:

Después de haber satisfecho, cumplidamente, las demandas de nuestros concursantes, publicamos hoy, por última vez, los "schedules" que normarán la celebración de los juegos de base-ball de las Grandes Ligas Americanas durante la temporada actual.

MAÑANA repetiremos de nuevo nuestras **BASES** para el Gran Concurso **SERIE MUNDIAL 1929.**

DESDE HOY

Recorte Nuestro Cupón Que le Dará Derecho a ir a NEW YORK Para Presenciar Por Cuenta del DIARIO DE LA MARINA y de Torres Gener Hermanos los Juegos de la Serie Mundial de Base Ball de 1929.

SCHEDULE DE LA LIGA NACIONAL PARA 1929

	EN BOSTON	EN BROOKLIN	EN NEW YORK	EN PHILADELPHIA	EN PITTSBURGH	EN CINCINNATI	EN CHICAGO	EN ST. LOUIS
BOSTON		Abril 23, 24, 25, 28 Junio 27, 28, 29, 30 A.M. P.M. Sept. (2, 2) 29.	Abril 26, 27. Mayo 23, 24, 25, 26 Sept. 1, 4, 5, 24, 25	Abril 30, Mayo 1. May 27,28,29 (30,30) Junio 18. Sept. 27, 28, 30.	Junio 5, 6, 7. Julio 26, 27, 27, 29 St. 18, 19, 20, 21.	Junio 1, 2, 3, 4. Julio 23, 24, 25. St. 14 ,15, 16, 17.	Junio 8, 9 10, 11. Julio 30, 31, Ag 1,2 St 7, 8, 9.	Junio 12, 13, 15, 16 Agosto 3, 4, 5, 6. St. 11, 12, 13.
BROOKLYN	Ab. 16, 17, 18 (19,19) Junio 19, 20, 21 22 Octubre 3, 5.		A.M. P.M. Mayo 28, 29, (30,30) Junio 24, 25, 26 Julio 6. Sept. 28, Oct. 1, 2	Abril 20, 22. May. 16, 17, 18, 18 Sept 4,5,24,25,26.	Junio 8, 10, 11. Julio 22, 23, 24 25 St. 6, 7, 9, 10.	Junio 12, 13, 14, 15 Julio 26, 27, 28, 29 St. 11, 12, 13.	Junio 5, 6, 7. Ag. 3, 4, 5, 6. Set. 14, 15, 16, 17.	Junio 1, 2, 3, 4. Jl. 30, 31. Ag. 1 2 St. 20, 21, 22.
NEW YORK	Abril 20, 21, 22 Mayo 16, 17, 18. A.M. P.M. Julio 2, 3, (4 4) Octubre 6.	Abril 30, May 1, 2 Mayo 19, 21. Junio 16, 18, 23. Ag. 29, 30, 31.		Abril 16, 17, 18, 19 Junio 19, 20, 21 22 Octubre 3, 4, 5.	Junio 12, 13, 14 15 Ag. 3, 5, 6, 7. St. 11, 12, 13.	Junio 8, 9, 10, 11. Jl. 30 31 Ag. 1, 2. St. 7, 8, 9.	Junio 1, 2, 3, 4. Julio 23, 24, 25. St. 18, 19 21 22.	Junio 5, 6, 7. Jl. 26, 27, 28, 29. St. 14, 15, 16, 17.
PHILADELPHIA	Mayo 19, 20, 21, 22 Junio 23, 24, 25 26 Ag. 29, 30, 31.	Abril 21, 26, 27. May. 24, 25, 26. A. M. P. M. Julio (4 4). Ag. 25. St. 1 Ot 6	Abril 23, 24, 25, 28 Junio 27, 28, 29, 30 Sept. 2, 2, 29.		Mayo 31, Jn 1, 3 4 Jl. 30, 31, Ag. 1 2 St. 14, 16, 17.	Junio 5, 6, 7. Julio 21. Ag. 3, 4, 5. St. 18, 19, 21, 22.	Junio 12, 13 15, 16 Jl. 26, 27, 28, 29. St. 11, 12, 13.	Junio 8, 9, 10, 11 Julio 23, 24, 25. St. 7, 8, 9, 10.
PITTSBURGH	Mayo 4, 5, 6. Julio 14, 15, 16, 17. Ag. 14, 15, 16, 17.	Mayo 13, 14, 15. Julio 7, 8, 9. Ag 10, 11, 12, 13 26	Mayo 7, 8, 9. Julio 18, 19, 20, 21 Agot. 22, 23, 24, 25	Mayo 10, 11. Julio 10, 11, 12, 13 Ag. 19, 19, 20 21 27		Abril 20, 21, 22. Jn. 16, 17, 18 19 30 St. 1, 4, 5.	Abril 16, 17, 18, 19 Mayo 19, 20, 21. Junio 21, 22, 23. Octubre 6.	Ab. 28, 29, 30 My 1 Mayo 26, 27, 28. St. 26, 27, 28, 29.
CINCINNATI	May. 10, 11, 12. Julio 10, 11, 12, 13. Ag. 18, 19, 20, 21.	May. 3, 4, 5, 6. Julio 14, 15, 16, 17 Ag. 22, 23, 24.	Mayo 13, 14, 15 Julio 7, 8, 9. Ag. 9, 10, 11, 12, 13	Mayo 7, 8, 9. Julio 18, 19, 20, 20 Ag. 14, 15, 16, 17.	Mayo 22, 24, 25. Junio 26, 27, 28, 29 Julio 5, 6. A. M. P. M. Sept. (2, 2)		Mayo 17, 18, 26. A. M. P. M. Julio 2, 3, (4, 4) Ag. 26, 27. Sept. 28, 29.	Abril 24, 25, 26, 27. Myo. 29, (30,30) 31 St. 23, 24, 25.
CHICAGO	Mayo 13, 14, 15. Julio 6, 7, 8, 9. Ag. 10, 11, 12, 13.	Mayo 7, 8, 9. Julio 18, 19, 20, 21 Ag. 14, 15 ,16, 17.	Mayo 10, 11, 12. Julio 14, 15, 16, 17 Ag. 18, 19, 20, 21	Mayo 2, 3, 4, 6. Julio 10, 11, 12, 13 Ag. 9, 22, 23, 24.	Abril 24, 25, 26, 27 A. M. P. M. May 29, (30, 30) Ag. 28, 29, 30, 31	Ab. 28 29 30 My 1 Mayo 27, 28. Agosto 25. Oct. 2, 3, 4, 5.		Mayo 23, 24, 25. Jn. 27 28 29 30 Jl 1 Sept. 4, 5, 6.
ST. LOUIS	May. 7, 8, 9. Julio 18, 19, 20, 21 Ag. 22, 23, 24 35.	Mayo 10, 11, 12. Julio 10, 11, 12, 13. Ag. 18, 19, 20, 21.	Mayo 3, 4, 5, 6 Julio 10, 11, 12, 13 Ag. 14, 15, 17	Mayo 13, 14, 15. Julio 5, 6, 8, 9. Agt. 10, 12, 13, 26	May 2, 16, 17, 18 A. M. P. M. Julio 2, (4, 4) Ag. 8, 9. Octubre 4, 5.	Abril 16 17 18 19. Mayo 19, 20, 21. Junio 22, 23. Agosto 31, Ot. 6.	Abril 20, 21, 22, 23 Junio 17, 18, 19, 20 A. M. P. M. St. 1, (2, 2)	

FUME GENER Y SUSCRIBASE AL DIARIO DE LA MARINA

4 GRAN CONCURSO Serie Mundial 1929

CUPON - PROGRAMA de los juegos que se celebrarán el Jueves 25 de Abril de 1929

LIGA NACIONAL	LIGA AMERICANA
BOSTON ☐ en BROOKLYN ☐	SAN LUIS ☐ en CHICAGO ☐
FILADELFIA ☐ en NEW YORK ☐	CLEVELAND ☐ en DETROIT ☐
CHICAGO ☐ en PITTSBURGH ☐	WASHINGTON ☐ en FILADELFIA ☐
CINCINNATI ☐ en SAN LUIS ☐	NEW YORK ☐ en BOSTON ☐

Señale con una cruz las casillas de los Clubs que usted estime resultarán vencedores

NOMBRE Y DOMICILIO DEL CONCURSANTE:

Sr. .....

Calle ..... No. .....

Ciudad o Pueblo .....

Para la MULTIPLICACION de mis aciertos acompaño . . . . . cajetillas vacías de GENER y . . . . . cupones SIN SELECCION del DIARIO DE LA MARINA de esta misma fecha

HAGA SU SELECCION Y REMITA ESTE CUPON CON SUS CAJETILLAS VACIAS Y CUPONES ADICIONALES QUE QUIERA AL APARTADO 2030 O DEPOSITELO EN CUALQUIERA DE NUESTROS BUZONES

M.E.C.D. 2016

LOS CAMPEONES DE DOBLES MIXTOS DERROTARON A LOS HERMANOS CAMACHO

TRATEMOS DE ALGO

Los players que recientemente fueron de excursión a Santiago de Cuba integrando el team caribe de base ball, me piden haga constar cuán agradecidos se sienten por los múltiples agasajos y atenciones que los simpáticos orientales tuvieron para con ellos. Se les trató más que con simpatía, con verdadero y fraternal cariño.

José Morcate, aquel luminar del box que en compañía de Paez tantos días de gloria proporcionó a la novena universitaria, se encuentra ahora residiendo en Santiago de Cuba donde ocupa un alto puesto en el foro, siendo a la vez un miembro muy distinguido de la mejor sociedad santiaguera. Pero estos honores, tan merecidos, no le impiden a la ex-estrella caribe continuar con sus aficiones y entusiasmos por el Emperador de los Sports, ya que su juventud sana y vigorosa se lo permite. De ahí que Morcate haya formado un team de base ball en Palma Soriano, del que es manager y pitcher y con el que proporciona algunos dolores de cabeza a las más fuertes novenas amateurs de Santiago y demás poblaciones de esa provincia.

Para José Morcate fué una satisfacción inmensa ver llegar a la hermosa Santiago su viejo team, el sweter color marrón le recordó sus más frescos años juveniles, las ovaciones delirantes, rabiosas, de los caribes en la inmortal serie co.riolla donde tantos laureles también alcanzara Paez, todas sus hazañas bajo las sedas universitarias, su adorada Alma Mater, se agolparon en tropel a su mente y el sol de sus días triunfales en los grounds habaneros lo contempló iluminando a los atletas caribes que se llegaban a él con los brazos abiertos... estrechón afectuoso, pecho a pecho, oprimiendo fuertemente los brazos, y el afecto al camarada latiendo muy en lo hondo.

Sepa el joven doctor Morcate que los que "sentimos en caribe" no lo olvidamos, que él tiene siempre su puesto en la grey que preside el bueno entre los buenos que se llama Clemente Inclán, catedrático eminente y médico maravilloso, verdadero y único inspirador de la cultura física en las filas universitarias y que, como las sacerdotisas del templo de Vesta, conserva siempre encendido el fuego sagrado que ilumina el Alma Mater, haciendo de cada muchacho un prosélito en ese amor.

Edulfo Ruiz, secretario de la Liga Intersocial de Amateurs, experto en pólizas de seguros, inventor de la azucarera automática cubana, bailador, cuentista y buen muchacho "all around", acaba de agregar a sus múltiples actividades la de Director Social Deportivo del Summer Casino de la Playa de Marianao, así me lo comunica en atento B. L. M., ofreciéndoseme en su nuevo cargo. Agradezco la gentileza del amigo Edulfo y al mismo tiempo le deseo los mayores éxitos como manager social deportivo del Summer Casino.

A los señores Crego y Vázquez que me piden les conteste por medio de esta sección si Firpo lanzó a Dempsey fuera del ring antes de que Dempsey le tumbara a él seis o siete veces, les diré que después de haber recibido Firpo los nockdowns y de haber sido maltratado por Dempsey al pegarle sin haberse levantado del suelo, teniendo manos y rodillas apoyadas en la lona, y sin alejarse, como es de suponer al realizar tales atropellos, a la esquina más distante, después de todo esto tuvo el gigante argentino fuerzas de titán en su brazo derecho para sacar a Dempsey por entre las sogas del ring lanzándolo sobre los cronistas de boxeo, los que ayudaron a Dempsey a subir al ring, todo lo cual aconteció en el primer round. En el segundo, repuesto ya Dempsey y cubriéndose como un condenado de la derecha del Toro Salvaje de las Pampas, fué cuando pudo noquearlo valiéndose de todo su arte, que sin duda era mucho, tanto como su incorrecto proceder con el argentino.

A Luis Angel Firpo le estuvo muy bien empleada esta derrota por su avaricia y falta de tacto, pues el viejo Jimmy De Forest, quien había descubierto a Firpo recién desembarcado de la bodega de un trasatlántico en New Jersey, haciéndose cargo de él por estimar que tenía madera para llegar muy lejos, se vió despedido por Firpo al informarle a éste que el 30 por ciento de las entradas que tuviera como boxeador le correspondían a él, a De Forest, como manager. Si Firpo no comete esta barbaridad, Dempsey no se hubiera atrevido a realizar las atrocidades que nos muestra la película de cámara lenta de aquella pelea y hubiéramos tenido a un hombre de nuestra raza campeón del mundo del peso completo, y los dos o tres millones de dólares del Ciclón del Lago Salado hubieran ido a parar a la bolsa del argentino, pero, repito su avaricia lo perdió.

Se habla de vez en cuando de su "come back" al ring, pero está demasiado gordo y ya falto de habilidad, aunque solamente cuenta 33 años.

GUILLERMO PI.

ACUERDOS TOMADOS POR LA UNION ATLETICA

Véase a continuación los acuerdos tomados por el Comité Ejecutivo de la Unión Atlética de Amateurs en su junta del pasado martes:

Empezar a contar los treinta días a las siguientes solicitudes de admisión: Próspero del Valle y Calderón, por el Club Ferroviario.

Aceptar el alta del señor Dario Alvarez, por el Vedado Tennis Club; José Antonio García Mary, por la Universidad de la Habana.

Aceptar las bajas de los siguientes señores: Alberto Luján, por el Habana Yacht Club; José Prieto Delgado, por el Club Ferroviario; Evelio Andino Landrían, por la Universidad de la Habana.

Autorizar a los Clubs. Náutico de Varadero y Asociación Cristiana de Jóvenes, para efectuar unas competencias de Natación que han de tener efecto en la piscina del Colegio de la Progresiva de Cárdenas, el día 25 del corriente.

Autorizar a la Universidad de la Habana para celebrar un juego de Base-Ball contra el team del Club "Luz Caballero" de Artemisa, el día 21 del corriente, en el pueblo de Artemisa.

PARTE VALIDA

DE LAS CAJETILLAS DE "GENER" QUE PUEDEN MANDARSE EN LUGAR DE LA CAJETILLA ENTERA

Cualquiera otra parte que no sea la que aparece en el grabado, no tendrá valor para este Concurso

LAS COMPETENCIAS DE RELEVO Y PENTALO QUE SE EFECTUARAN EL DOMINGO RESULTARAN DE INTERES

Siete atletas se inscribieron en el Pentalo, esperándose una reñida lucha entre ellos.—El Habana Yacht Club, el Atlético de Cuba y el Ferroviario se unirán al Vedado y a la Universidad para discutir los relevos

Tal como hubimos de anunciar, ayer se reunió en el local de la Unión Atlética de Amateurs la Federación de Track y de Field y bajo la presidencia del entusiasta Jess Mart tomó importantes acuerdos relacionados con las grandes competencias de relevos y pentalo que se efectuarán el domingo en el campo de sports del Vedado Tennis Club.

Antes que nada, se conocieron las inscripciones del Pentalo, y se pudo comprobar que el número de aspirantes al triunfo en esa bonita competencia será este año mayor que en otras temporadas. Luis Buffalo Estévez, del Vedado Tennis Club, que ganó la competencia hace dos años, es uno de los atletas inscriptos, lo mismo que el Mulo Masó, de la Universidad Nacional, que se está preparando cudadosamente. Otros inscriptos fueron: René de la Torre, de la Universidad; Alberto Fernández, del Vedado Tennis; y José Alvarez, Alberto Jullach y Félix Guerra, del Atlético de Cuba.

El orden en que se efectuarán las pruebas y las posiciones que ocuparán en la pista, al discutirse las carreras, contando de dentro afuera, es el siguiente:

Salto Largo corriendo; Lanzamiento de la Jabalina; Lanzamiento del Disco

1.—René de la Torre, U. H.
2.—José Alvarez, C. A. C.
3.—Alberto Juliach, C. A. C.
4.—José A. Masó, U. H.
5.—Alberto Fernández, V. T. C.
6.—Félix Guerra, C. A. C.
7.—Luis Estévez, V. T. C.

Carrera de 200 metros

Primer grupo:
1.—René de la Torre, U. H.
2.—Alberto Fernández, V. T. C.
3.—Alberto Juliach, C. A. C.

Segundo grupo:
1.—José Alvarez, C. A. C.
2.—Luis Estévez, V. T. C.

Tercer grupo
1.—José A. Masó, C. A. C.
2.—Félix Guerra, C. A. C.

Sólo seis tomarán parte en 1.500 metros y sus posiciones serán sorteadas por el Referee, en el terreno.

Para las pruebas de relevos las inscripciones resultaron numerosas, figurando en la lista atletas del Habana Yacht Club, Vedado Tennis, Ferroviario, Universidad de la Habana y Club Atlético de Cuba, los cuales, perfectamente preparados, parecen listos para ofrecer muy interesantes demostraciones ante los fans.

Como todos sabemos, el programa de relevos incluye justas de 400, 800 y 1.600 metros para novicios, justas de idéntico metraje para seniors, así como una prueba especial mixta, en la cual figuran siempre los mejores atletas de todas las distancias.

Para las competencias del domingo se seguirá el siguiente orden, a la hora de la colocación de los atletas en la pista:

Relevo de 400 metros (4 x 100)
Juniors
1.—Habana Yacht Club.
2.—Vedado Tennis Club.
3.—Club Ferroviario.
4.—Club Atlético de Cuba.
5.—Universidad Habana.

Relevo de 400 metros (4 x 100)
Seniors
1.—Vedado Tennis Club.
2.—Universidad Habana.
3.—Club Ferroviario.
4.—Club Atlético de Cuba.
5.—Habana Yacht Club.

Relevo de 1.600 metros (4 x 100)
Juniors
1.—Club Atlético de Cuba.
2.—Vedado Tennis Club.
3.—Universidad Habana.
4.—Club Ferroviario.
5.—Habana Yacht Club.

Relevo de 1.600 metros (4 x 400)
Seniors
1.—Club Atlético de Cuba.
2.—Universidad de la Habana.
3.—Vedado Tennis Club.
4.—Club Ferroviario.
5.—Habana Yacht Club.

Relevo mixto
1.—Club Atlético de Cuba.
2.—Universidad Habana.
3.—Habana Yacht Club.
4.—Club Ferroviario.
5.—Vedado Tennis Club.

Relevo de 800 metros (4 x 200)
Juniors
1.—Universidad de la Habana.
2.—Habana Yacht Club.
3.—Club Atlético de Cuba.
4.—Club Ferroviario.
5.—Vedado Tennis Club.

Relevo de 800 metros (4x 200)
Seniors
1.—Vedado Tennis Club.
2.—Habana Yacht Club.
3.—Club Ferroviario.
4.—Club Atlético de Cuba.
5.—Universidad de la Habana.

El Morro se retira definitivamente de la U. Amateur de F. B.

El último triunfo del equipo marieleño fué contra el Liceo de Medina, 2 x 1

En un emocionante encuentro, El Morro venció al Liceo de Medina, por anotación de 2 goals a 1.

Los del patio con el equipo remendado con tres jugadores infantiles, todo hacía pensar que la derrota sería inevitable; pero en cuanto principió el partido se les acabó el pesimismo a los parciales de El Morro viendo que sus muchachos dominaban a los contrarios aun teniendo éstos el viento a su favor. El primer tiempo terminaron empatados a un goal; los del patrio anotaron dos tantos en esta primera parte, pero, el árbitro, con muy buen acierto, anuló uno por "offside".

En la segunda parte los muchachos de Mariel, con el aire a su favor, dominaron notoriamente a sus rivales; pero la brillante actuación tos de una derrota más amplia, pues del portero del Medina, libró a éstos de una derrota más amplia, pues a pesar del dominio de los locales sólo dejó perforar su puerta una vez, de un chut imparable. Su labor le da derecho a que le llamemos el héroe de la tarde.

El árbitro, señor Macgregor, dió una prueba más de su bien ganada fama como referee indiscutible; es verdad que los jugadores jugaron con mucha limpieza y disciplina, pero él estuvo acertadísimo en todas sus decisiones.

Los del Liceo de Medina me encargaron que hiciese público su agradecimiento por la hospitalidad y atenciones recibidas en ésta, lo cual hago constar para complacerlos y para propia satisfacción de los dirigentes de El Morro, quienes desean que los visitantes vayan siempre contentos.

Este será el último partido que juega El Morro en opción al concurso de la Unión Amateur de Foot Ball, pues esta vez se retira definitivamente para nunca más volver.

El equipo marieleño discutirá ahora la copa Ron Castillo, con el equipo del mismo nombre, en una serie de cinco partidos de los cuales El Morro tiene uno en su haber.

Rogelio Núñez.

De Ajedrez

Las gestiones encaminadas a encontrar una solución en armonía con los ideales y socios del Club de Ajedrez de la Habana han experimentado un cambio favorable, tan favorable que, al redactar estas líneas, puede asegurarse resuelto el problema que hace unos días se presentó con caracteres alarmantes.

El presidente saliente, doctor Gelabert, descorrió el velo misterioso del "papelito" que tanto intrigó, exponiendo a la consideración de los socios una candidatura única que ha sido recibida con marcadas muestras de simpatías.

En esa candidatura figura de presidente una figura tan prestigiosa que su solo nombre basta para asegurar la estabilidad del Club y cuyas iniciativas serán bastante para inyectar nuevos entusiasmos a nuestro ajedrez. Nos referimos al doctor Mario Díaz Cruz, distinguido clubman y jurisconsulto cubano.

De vicepresidente va el doctor Humberto Martínez Azcue y de tesorero el señor Manuel Vázquez. Los vocales que anotamos en la pizarra del Club son los doctores Gabriel Pichardo, Fernández Valdés, Isidoro Albacete y Carlitos Sardiñas.

Para esta tarde, a las cinco, están señaladas las elecciones en Junta General Extraordinaria, no debiendo olvidar los socios que se trata de segunda convocatoria.

Esperamos que todos los socios del Club de Ajedrez de la Habana concurrirán a la Junta de esta tarde para rubricar graciosamente y terminar de una vez con las preocupaciones que tan hondamente conmovieron a las figuras más notables de nuestro ajedrez

A LOS CUBANOS QUE VAN A NEW YORK

Cuartos amueblados en casa abierta recientemente. Subway y Elevados cerca, inquilinos cubanos de excelente conducta. 12 pesos semanales con comidas.

157-West 117 St. — 1 bajos, señor Romero.

NOTAS DE LOS COURTS

Los campeones de dobles-mixtos, Alicia González Lanuza y Ricardo Morales, batieron en una buena exhibición a los hermanos Camacho: 6x2 y 6x4.—Las parejas timoneadas por Rogelio Fernández Mira y Ramiro de Cárdenas naufragaron por deficiencias del timonel.—Hoy se jugarán los semi-finales de los mixtos

El campeonato de tennis avanza a paso de carga. Liquidados los dobles de caballeros y de damas, los resultados de los mixtos de ayer colocan a otros tres eventos en semifinales. Desde hoy en adelante todos los días tendremos señalados matches de importancia.

Fueron los victoriosos de ayer tarde García Longa-Upmann sobre Dubrocá-R. de Cárdenas 6x0-6x4; Rodríguez-La Fe sobre Torriente-Fernández Mira 6x4-6x1; González Lanuza-Morales sobre Camacho-Camacho y Roig-Calvo sobre Castañeda-Garrido por default.

De todos los encuentros, parecía que iba a resultar el más fácil el de los campeones Morales-González Lanuza contra los hermanos Camacho, presentándose aquéllos en el terreno imbuídos de la misma creencia. Sin embargo, pronto tuvieron los incautos vedadistas que despertar de su letargo, pues Carlos Camacho mantuvo siempre la bola en juego con profundos lobs y Lila, todo lo contrario del día anterior, venía jugando con mucho brío.

ATAQUE AEREO

Afortunadamente para los campeones, pronto se dieron cuenta de que no podían majasear; y Morales atacó de aire, rematando con la precisión de una máquina. Ante este juego, el primer set se fué pronto de lado 6x2, pero en el segundo los "fratellos" llegaron a estar 3x0 antes de que, tomando Morales el "bocado entre los dientes", le fajara materialmente a la bola para acabar 6x4.

Su compañera, Alicia González Lanuza, convencida de que no tenía que molestarse mucho para ganar, dejó el trabajo a su compañero, descansando para el encuentro más difícil que se les presenta esta tarde contra Zoilita Rodríguez y Miguel de la Fe.

Estos dieron una excelente demostración para batir a los campeones Juniors, Elena de la Torriente y Rogelio Fernández Mira. Jugando horrores en todos los momentos, cruzando hasta de derecha, Zoilita resistió perfectamente todo el peso del juego, y con su compañero también en buena forma, desde los primeros tiros de aire se vió que estaban destinados los azules a bailar con la más fea.

MAL DIRECTOR

Rogelio Fernández Mira, no obstante lo mucho que ha progresado y el brillante porvenir que le espera si adquiere un poco de asiento es todavía un indio de Baracoa, en los courts como tan pintoresca y exactamente lo describió "Lechuga" Ochoa. Falto de juicio para dirigir su propio juego, mucho más aún carece de experiencia para encausar la de una compañera, por todo lo cual los pocos juegos que ganaron los campeones Juniors fueron aquellos en que "la Belle Helene" hizo gala de su saque bien colocado, que permitía a Fernández Mira remachar los tantos en la región de la net.

Los ganadores Zoilita Rodríguez y Miguel de la Fe muy probablemente harán hoy una seria resistencia a los campeones González Lanuza-Morales, con los cuales les toca jugar.

Ondina Dubrocá, que está jugando mal últimamente debido a sentirse algo indispuesto, y Ramiro de Cárdenas, que viene a resultar, hermanado con Fernández Mira, otro indio Hatuey, con belleza natural de juego y soberbias condiciones, pero tirando a lo que salga, sin hacer cálculos de naturaleza alguna, recibieron un love-set de salida contra Nenetica García Longa y Germán Upmann, y aunque en el segundo set reaccionaron un tanto y llegaron a estar empatados a cuatro, el esfuerzo fué demasiado para ellos y perdieron 6x4.

LOS ENFERMOS

Amalita Castañeda siguió recluída con un fuerte resfriado, por lo cual perdió por default con su compañero Garrido, siendo los beneficiados Gracielita Roig y Joaquín Calvo.

Como decía ayer "Pogolotti" San Pedro, éste ha sido un campeonato calamitoso para las damas. Amalita con catarro, Ondina perdiendo libras, Lila con fiebre, Elena Daly con amago de sarampión y Nenetica disparada de los nervios en los encuentros finales, únicamente Gisela, triunfante en los dobles, no se ha quejado de nada, y se encuentra dispuesta a dar en los singles una sorpresa mucho mayor de la que dió al retener su corona de dobles.

Juegos para hoy: A las 4 p. m. semi finales de dobles mixtos: Graciela Roig y Joaquín Calvo contra Nenetica García Longa y Germán Upmann; Alicia González Lanuza y Ricardo Morales contra Zoila Rodríguez y Miguel de la Fe.

AYER SE PELOTEO UNA GRAN TARDE EN EL FRONTON HABANA-MADRID

En un bravo prólogo, Andrés y Buendía, dejan en 22, a Antonio y Gayarre.—Diez buenos empates del segundo que ganaron Epifanio y Hugues

Con la animación, el entusiasmo y la alegría de siempre se peloteó la gran tarde del miércoles ruidoso y popular en el Habana-Madrid, llegaron todos los fanáticos bien; llegaron las fanáticas, que están mejor que bien; armaron sus escándalos metalúrgicos los desgarradores timbres y después del consabido himno, salieron peloteando las dos parejas encargadas de pelotear el prólogo, de veinticinco tantos.

Venían de blanco, Andrés y Buendía Mayor, y venían de azul, Antonio y Gayarre; los cuales que pelotearon ocho tantos sobresalientes en la salida para un empate morrocotudo en el número más cinturón de los números, en ocho. Pero en lo demás ninguna emoción más; los dos blancos salieron con rumbo hacia allá y llegaron a la taquilla donde cobraron; los dos azules, que también estuvieron pasaos, quedaron en el tanto veintidós. De manera que un buen prólogo. Boletos a $1.60.

No cobramos de la primera quiniela sencilla, que se llevó Labat Mayor, pagando con $2.80; ni la combinada que se llevaron Labat Mayor y Andrés pagando a $20.00. Pero asistimos como valientes y dementes fanáticos que somos al peloteo del segundo, de treinta tantos, que disputaron, muy a la campana, los blancos, Epifanio y Hugues, contra los azules, Uria y Mir; que haciéndose una contra formidable en un estupendo peloteo lo empataron en doce, trece, catorce, quince, diecisiete, dieciocho, veinte, ventiuno, veintitrés y veinticuatro. Y basta. Lo ganaron los dos blancos. Los dos azules llegaron a la muy buena de veintiseis. Fué un segundo de primera. Boletos a $1.20.

Continuamos sin percibir ni un quilo de la senda quiniela sencilla, que se llevó Mir, pagando con $3.20; ni de la combinada, que se llevaron Mir y Rafael; pagando con $14.00. Después de lo cual entramos en la gran hora fenomenal; en el partido final de treinta tantos, que disputaron los blancos, Esquivel y Pistón, contra los azules, Ugalde y Guesala. Otro gran partido, fenomenal en todos sus momentos: peloteando en magníficos, lo empataron en una, dos, tres, cuatro, siete, ocho, nueve, diecinueve, veintidos y veintitres. Todo enorme. En la salida triunfaron los dos blancos, que plantificaron en el tanto veinticinco a los dos azules. Una gran tarde de pelota. Boletos a $1.60.

Hoy a la misma hora.

D. T.

PROGRAMA OFICIAL PARA LA FUNCION DEL DIA 18 DE ABRIL DE 1929

(A las tres de la tarde)

PRIMER PARTIDO, a 25 tantos: Labat menor y Gayarre, blancos; contra Guilermo y Buendía Mayor, azules.

A sacar los blancos del cuadro 14 y medio y los azules del cuadro 14.

PRIMERA QUINIELA, a 6 tantos: José Luis, Buendía menor, Valenzuela, Gayarre, Antonio y Andrés.

A sacar del cuadro 14.

SEGUNDO PARTIDO, a 30 tantos: Iturrino y Uria Mayor, blancos; contra Epifanio y Guezala, azules.

A sacar ambos del cuadro 14 y medio.

SEGUNDA QUINIELA, a 6 tantos: Buendía Mayor, Uria Mayor, Guillermo, Labat menor, Guisasola y Guezala.

A sacar del cuadro 14.

TERCER PARTIDO, a 30 tantos: Uria menor y Trecet, blancos; contra Esquivel y Hugues, azules.

A sacar ambos del cuadro 14 y medio.

Fortuna y Teléfonos Jugarán el Sábado

Ha aumentado considerablemente el interés de los fanáticos por el gran encuentro de base ball que se efectuará el próximo sábado por la tarde, en el Stadium de la Universidad, entre las novenas del Fortuna y Teléfonos.

Todos saben que estos dos teams ofrecen siempre muy buenas demostraciones cada vez que salen a la arena basebolera, y parecen dispuestos a no perder un sólo detalle de la lucha del sábado, en la que el zurdo Picazo y el gran Maese Ballesté, parecen destinados a entablar un terrible duelo de pitchers.

Picazo ha ofrecido un collar de nueve argollas para los Blanqui-negros, y a ese efecto se está cuidando como cosa buena para ese match, pero Ballesté tiene iguales pretensiones, y eso nos hace pensar que el juego resultará espectacular.

Los dos teams realizan prácticas diarias y ambos lucen actualmente en inmejorables condiciones. El juego será a las tres.

PRIMAVERA

Vamos hacia la primavera, época del reverdecimiento de la naturaleza, de renovación y por eso, el hombre que siente sus fuerzas débiles, sus energías decaídas y su ánimo destruído, por la vejez prematura o justificada, debe ir hacia la primavera otra vez, reponiendo sus desgastes. Para ello debe tomar las Píldoras Vitalinas, que se venden en las boticas y en su depósito, El Crisol, Neptuno y Manrique, Habana. Reverdecen energías, fuerzas y vigor.

INYECCION "G" GRANDE
Cura de 1 a 5 días las enfermedades secretas por antiguas que sean, sin molestia alguna.
ES PREVENTIVA Y CURATIVA

Tópicos Futbolísticos

A cargo de PETER

Noticias y Comentarios

Ocho juegos le quedan aun por celebrar a los leaders del actual Campeonato, luego ya ven si hay chance todavía para los boys de la Juventud Asturiana

El once de los leones perdió el domingo en La Polar, sobre la mesa de billar que servirá de ground al que será hermoso Stadium de La Polar, y muy bien pudiera ser esa derrota el inicio de una serie de ellas.

El Real Iberia es el mejor conjunto, ¿quién lo duda? Pero más grande que el team de los reales fué el Barcelona y éste tuvo su Waterloo como lo tuvo aquel formidable conjunto que tenía el Fortuna en 1925 y como lo han tenido todos los grandes equipos.

No quisiéramos que llegara ahora ese descenso en el once ibérico. Y no lo quisiéramos por la sencilla razón de que más que merecido se tienen esos atletas la bandera championable de 1929 por su hermosa actuación; pero señalamos el hecho para despertar a muchos señores que se creen que esa forma de actuar del team de los "leones" será "in eternum".

El Real Iberia tendrá como todos los grandes equipos su descenso, eso es inevitable, pero lo que no se sabe es cuando empezará. La derrota del domingo en La Polar por los muchachos entusiastas del Catalunya, es un detalle delator de lo que venimos anunciado, pero un detalle nada más.

El domingo, pues, veremos si vuelven a perder; entonces sí habrá que decir que le ha llegado el momento.

* * *

A continuación vamos a ofrecer a nuestros lectores una croniquita de Fray Pelaez, que vió la luz en la revista madrileña "Toma y Dale", y la que, aparte de los viajes, todo lo demás parece que ha sido copiado fielmente viendo la actuación de algunos directivos que nos gastamos por aquí, algunos de los cuales llegó a dormir con sus cuentos a los miembros de la Federación de la Habana y ésta le nombró Seleccionador para que "fabricase" un cuadro y ponerlo a jugar en el juego decisivo con el "Sabaria", razón más que suficiente para que perdiésemos la serie de sabor internacional....y algo más. Pues ese ha sido uno "de los grandes triunfos de la Federación de la Habana".

Véase ahora la crónica de "Fray Peláez" que intitula "Parásitos del Futboll":

"Es, sin duda alguna, la familia de los "Directivus" la más numerosa y variada de las conocidas; pero también la de más fácil estudio, ya que el más lego en la materia puede distinguirlos a simple vista.

Los 'Directivus" se dividen en: "Paganus", los que irremisiblemente tienen que sacudirse cada fin de mes; "Insijidus", los que aun no se han enterado de el por qué están entre los "Directivus"; 'Panterus', los que aspiran al exterminio de los jugadores; "Papagallus", los que sólo repiten lo que oyen decir a su Presidente; "Camaleoncitus", los que se afriman al sol que más calienta; y "Mangantivus majaderus" que son la especie de la que hoy vamos a ocuparnos.

Su desarrollo tiene lugar entre la masa anónima de los socios. Se alimenta de la intriga y es enemigo irreconciliable de los "Directivus" que están en el candelero. De ceño fruncido, jamás logra vérsele complacido. Si pierde el equipo de su Club, lo achaca a la mala dirección de la Junta, a la que califica de inepta y de grullos a sus componentes; si gana, lo cree natural por la mala calidad de los contrarios. Todo lo encuentra mal y tiene el desparpajo de asegurar que el Club no marchará bien hasta que él empuñe las riendas del poder, y lo dice con tal aplomo y lo repite tanto, que, al final, los socios lo elevan a la categoría de "Directivus".

Conseguido el fin propuesto comienza la mangancia. Como primer síntoma, se le abre un apetito loco por los viajes, cosa natural, ya que en sus treinta y cinco años de existencia sólo recuerda una excursión que hizo a Vallecas, aprovechando un billete de caridad que le proporcionó un político del antiguo régimen. Unas veces acompañando al equipo, otras por tener que asistir a las reuniones preparadas por los "Mangantivus" de todos los Clubs de la península, y otras so pretexto de juzgar la actuación de un determinado jugador que tal vez convenga adquirir, el "Directivus" nunca está en Madrid. El lector no debe ignorar que los gastos de esos viajes son a cargo del Club que además tiene la candidez de abonarle dietas que, por regla general, son de cincuenta pesetas.

El "Directivus mangantivus" sólo tiene fachada, mucha pose, se escucha cuando habla, pues tiene el convencimiento de que se esculpe, cuando en realidad sólo dice sandeces, muchas sandeces; por eso lleva el supercalificativo de "majaderus".

Suele hacer buenas migas con el "Secretarius técnicus plumíferos", el que a cambio de ciertas compensaciones le pone en antecedentes de algunas martingalas que podrían hacerse al margen de los reglamentos, bien para burlar contratos celebrados con algunos jugadores, bien para eludir ciertos compromisos con otras sociedades a quienes se brindó amistad sincera.

Laméntase de los sacrificios que le cuesta el Club, por el cual tiene abandonados sus negocios, su familia y sus amistades. Débil de memoria, pierde la cuenta de los miles de pesetas que ha tenido necesidad de desembolsar para atender a necesidades imperiosas del Club; pero si indagáis bien, sacaréis en consecuencia que su negocio no es otro que el sacar el mayor provecho del Club por el cual se "sacrifica", que no tiene familia y que jamás supo lo que es una amistad.

Nunca le falta una sonrisa y una palmadita para el socio, al que en su presencia adula; pero oyéndole en la intimidad os convencerá que el socio es una rémora llamada a desaparecer, si es que se quiere que los Clubs lleven una vida próspera y feliz.

Jamás discute más que con los de su clase, pues hacerlo con otros es perder categoría.

El "Directivus mangantivus majaderus" es el que actualmente mangonea el futbol hispano. Por eso conviene no ponerse a mal con él, si en algo estimáis vuestra salud.

Madres, apartad las criaturas".

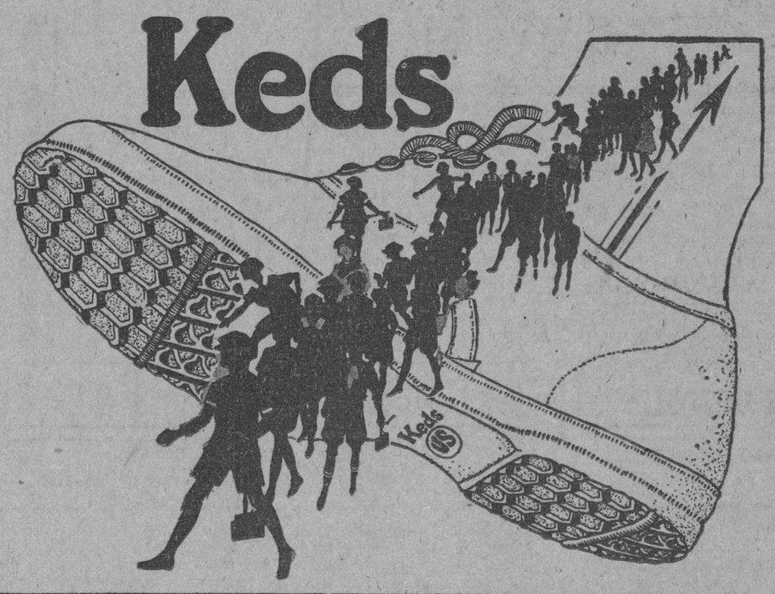

EL ZAPATO DE CALIDAD INDISCUTIBLE

MILLONES DE PERSONAS USAN

Keds

Keds Keds

POR SU

Comodidad
Economía
Duración
Elegancia

EL ZAPATO DE LOS CAMPEONES
Y EL CAMPEON DE LOS ZAPATOS

De Venta en Todas Partes — Exija "Keds"

United States Rubber Export Co., Ltd
APARTADO 2582 — HABANA

M.E.C.D. 2016

ANUNCIOS CLASIFICADOS DE ULTIMA HORA

A-3333 — A-1014

A ALQUILERES DE CASAS

A-1 HABANA

ALQUILO LOS cómodos modernos altos de Belascoaín 95, (Edificio Recarey), donde puede vivir más fresco que en la Loma del Mazo. Informes: portería.
A-1 15007 19 Abril

SE ALQUILA Presidente Zayas (O'Reilly) No. 114, primer piso propia para oficinas, abogado, dentista. Tiene la inmensa ventaja que cuenta con dos entradas la una por O'Reilly y la otra por el fondo que da al Parque de Jerez Varona. La llave e informan en la misma. Dirigirse al teléfono U-7276.
U H A-1 15217 21 Abril

SE ALQUILA la planta baja de San Lázaro 322 A. Sala, tres cuartos, cocina, servicios y patio. Cuarenta pesos. Informa José Pasarón, San Rafael 39. Teléfono A-9667.
UH A-1 15177 27 Abril

ALQUILO Campanario 194 altos. Sala, saleta, 5|4 comedor, baño, 50 pesos. Llave bajos. Informes Campanería. Aguiar 68. M-7785.
U H A-1 15456 18 Abril

SE ALQUILA el primer piso de la casa Oquendo 43. Sala, saleta corrida, tres cuartos, cocina, servicios. Informes: Corrales 22. Teléfono A-1089.
UH A-1 15416 19 Abril

SE ALQUILA la segunda planta de la hermosa casa Apodaca 21, acabada de construir. Sala, saleta corrida, 3 cuartos, cocina de gas, calentador, baño completo. Informes: Corrales 22. Telf. A-1089.
UH A-1 15417 19 Abril

SE ALQUILA el tercer piso de Compostela 60 entre Obrapía y Lamparilla, tiene living room 3 cuartos grandes, 1 de criada, comedor sevillano decorado, baño de losa completo, cocina de gas, calentador, servicio de criado. Precio $65. La llave 2o. piso. Informes de 12 a 4. Teléfono F-3417.
U H A-1 15578 22 Abril

ALQUILO en Cerrada de Atarés No. 10, entre Vigía y San Ramón, una casa con sala, tres cuartos servicios, etc. Se da barata. Informan F-5113.
A-1 15567 21 Abril

SE ALQUILA moderna casa compuesta de sala, recibidor, tres habitaciones, comedor y baño completo. Arbol Seco No. 65 bajos. Más informes U-1478 y U-5089.
U H A-1 S-2912 2 Mayo

SE ALQUILAN los amplios y ventilados altos de la casa Oquendo número 21 compuestos de sala, saleta, tres hermosas habitaciones, cocina de gas y baño intercalado. Informa bufete del Dr. Ecay. Aguiar 73. Teléfono A-7884.
A-1 15410 1 Mayo

SE ALQUILA Jovellar número 4, hermosa casita, no es pasaje, sino frente a la calle, $25.00. La llave en el Garage del frente.
U H A-1 E-901 22 Abril

ACERA BRISA, primer piso muy fresco, Aramburu 42, sala, saleta, tres habitaciones, baño intercalado completo, cuarto servicio criados, cocina gas. Llaves Librería Albela. U-5783.
A-1 15591 20 Abril

$50 PARQUE MACEO

A dos cuadras y una Marina modernos altos 27 No. 7, sala comedor, 3 cuartos, baño intercalado. Llave núm. 2. Informes M-6014.
A-1 15603 20 Abril

ALQUILO ALTOS, Lealtad 145-B, entre Reina y Salud. Sala, comedor, cuatro habitaciones, baño moderno, abundante agua. Llaves en el 145-C, altos.
A-1 S-2927 24 Abril

A-2 VEDADO

SE ALQUILA en la calle 15, entre 18 y 20, Vedado, unos altos, casa de moderna construcción, muy fresca, compuesta de sala, comedor, dos cuartos grandes, baño moderno, cocina con gas o carbón. La llave en los bajos. Telf. F-2479.
A-2 S-2925 25 Abril

A3 CERRO

CERRO 458-B, casi esquina a Patria. Se alquila un piso bajo con portal, sala, comedor, dos habitaciones, cuarto de baño y cocina de gas. Alquiler módico. Informan en los altos.
A-3 15366 21 Ab

A8 MARIANAO

REPARTO Almendares calle 10 entre 1 y 3. Se alquilan los altos de este precioso chalet, acabado de pintar, con recibidor, sala, comedor, 3 habitaciones, cuarto para criado y servicios, la llave al lado. Informan A-2738. Joyería El Gallo.
U H A-8 S-2769 19 Abril

DELICIOSO, para verano, chalecito propio para matrimonio en lo más céntrico de Almendares. Teléfono I-7780.
A-8 15551 21 Abril

A-10 CASAS DE APARTAMENTOS

DEPARTAMENTOS de sala un cuarto baño y cocina, alquilo a diez y ocho pesos en Maloja 199 entre Oquendo y Marqués González. Informan en el No. 4
A-10 15517 21 Abril

B OTROS ALQUILERES

B1 DEPARTAMENTOS

SE ALQUILA un departamento en la azotea de dos cuartos grandes, con agua y luz eléctrica, cuarto baño y servicio. Alquiler $23.00. Obrapía 28 entre Cuba y San Ignacio. Teléfono A-2264.
(B-1) 15573 19 Abril

DEPARTAMENTO moderno bajo a la calle, con sala dos habitaciones, baño y cocina privados en casa de moralidad. Lagunas 64 entre Gervasio y Belascoaín.
B-1 15586 23 Abril

B2 HABITACIONES

SE ALQUILAN, en Galiano y Trocadero, altos del Bar, dos habitaciones con balcón a la calle, muy frescas. Informes: Ramón Fernández. U-1157.
B-2 15550 23 Abril

HOTEL NUEVA ISLA MONTE Y SUAREZ

En este hermoso edificio, hay espléndidas habitaciones y apartamentos, con muebles y sin ellos, con balcón a Monte o Suárez, hay un gran servicio de comida, en el restaurant más regio de la Ciudad, música en las horas de comida, servicio a la carta y se admiten abonados. Nuestra mejor propaganda se la debemos a nuestros huéspedes. Nuestros precios son sumamente reducidos, convénzase de ello haciéndonos una visita.
B-2 E-897 30 Abril

B3 LOCALES PARA COMERCIO

GERVASIO Y NEPTUNO

Se alquila un local. Mide 8x4 con dos puertas, una de hierro, preparado para pequeña industria. Está frente a "La Prensa".
B-3 15566 25 Abril

ESPLENDIDO LOCAL con 400 metros, reune condiciones para montar panadería conforme recientes leyes sanitarias. Alquiler módico. San Isidro 74. Llave enfrente. Informan: Telf. FO-1289.
B-3 S-2926 25 Abril

PARA ESTABLECIMIENTO o industria se alquila, San Lázaro 180, casi esquina a Galiano. Sala, cuatro habitaciones, comedor, cocina y servicios. Sesenta pesos. Informa José Pasarón, San Rafael 39. Teléfono A-9667.
UH B-3 14875 28 Abril

PARA establecimiento, oficina o almacén, se alquila hermosa planta baja, acabada de fabricar, Villegas 47, a 15 metros de O'Reilly. Telf. A-6869.
UH B-3 15405 19 Abril

B8 SOLICITUD DE ALQUILERES

PROPIETARIOS: Persona solvente desea tomar en arrendamiento casas de inquilinato dentro de la Habana, con buen número de habitaciones. Garantía sólida. Dirigirse a Jesús Oliva Crespo, en su oficina de Empedrado 30, altos.
(B-8) 15514 21 Abril

SE DESEA tomar casa grande de inquilinato en Luyanó, Jesús del Monte o Cerro. Informarán calle Pedro Pernas 29, Letra B.
(B-8) 15587 20 Abril

C COMPRAS

C5 MAQUINARIA Y ACCS.

COMPRO chassis barato de Republic, White o Stewart, de una y media a dos toneladas. Miguel. Tel. A-9042.
C-4 15034 20 Abril

D VENTAS

D1 CASAS

SE VENDE la casa Sitios 98, la segunda puerta de Campanario. Informan en en Maloja No. 13.
D-1 15557 25 Abril

SE VENDE un pasaje con catorce casitas en el reparto Lawton. Precio de situación. Informan Teléfono I-2484.
D1 XXXX 24abr

REPARTO ALMENDARES

en ganga vendo casa moderna con portal, sala, saleta 4|4, comedor, garage, baño intercalado, hall, 1|4 y servicios criados. Patio y traspatio grande. Precio en ganga $7,500, situada frente a la línea, véame y hará un buen negocio, informa José P. Quintana Fuentes 49 esquina a B, Reparto Almendares. FO-2188.
D-1 15608 20 Abril

CHALET ELEGANTE EN $17,000

situado próximo a 23, Vedado. Se compone jardín, portal, sala, despacho, comedor, cocina, garage altos 4|4 dos baños intercalados, saleta, hall y terraza sevillana. Informa José P. Quintana, FO-2188.
D-1 15609 20 Abril

D-2 .. SOLARES

VENDO Avenida de Mayía Rodríguez y San Mariano, regia esquina de fraile, llana, cuadrada alta, toda roca; segrego parcelas. Oscar Alcázar, Neptuno 303 bajos, entre Basarrate y Mazón. 51.88 por 51.88.—2,700 varas
UH D-2 13521 1 Mayo

VENDO Avenida 9 entre calles 6 y 8, Buena Vista, 14.74 por 47.16.—695 varas, toda la cuadra fabricada de chalets inmejorables; muy barato. Oscar Alcázar, Neptuno 303, bajos.
UH D-2 13520 1 Mayo

SOLAR en $2,200 con una medida de 10x45, situado calle 14 entre E y D, Reparto Almendares, dueño FO-2188.
D-2 15610 20 Abril

EN EL REPARTO Lawton, vendo la acción de un solar. Mide 412 varas con una casa fabricada. Tiene jardín al frente. Calle de Concepción entre 18 y 19, letra B. Informan al lado, de 1 a 4.
D-2 15556 21 Abril

D3 ESTABLECIMIENTOS

ATENCION

Por no poder atender se vende o se liquida locería. Máximo Gómez 280. Se alquila local con contrato 5 años, muy barato.
D-3 15561 21 Abril

D-4 AUTOMOVILES Y ACCS.

POR EMBARCAR su dueño vende un Hudson de 7 pasajeros con fuelle, vestidura, acumulador y una goma de repuesto, pintura fábrica, todo nuevo $150. I-5732 garage San Indalecio y Enamorados.
D-4 15600 20 Abril

VENDO la casa situada a una cuadra de la Loma de Chaple, Concejal Veiga, entre General Lacret y Coco, compuesta de jardín, portal, sala, recibidor, tres habitaciones, saleta al fondo, servicios sanitarios completos toda decorada construcción moderna. Al contado $2.000 y $4.000 pagaderos en seis años. Informan en la misma, teléfono I-1031.
U H D-4 15604 21 Abril

WHIPPET

Tipo Coach, de paquete, gomas nuevas, chapa particular, flamante. San Lázaro No. 297.
D-4 E-902 22 Abril

D5 MAQUINARIA Y ACCS.

OCASION vendo sierra circular armazón de madera, está trabajando por estorbarme la doy en $45.00. Véala San José 113. Carpintería.
D-5 15560 19 Abril

D-6 MUEBLES Y PRENDAS

MUEBLES A PLAZOS

Brindamos la oportunidad para adquirir por 2 pesos semanales elegantes juegos de cuarto, infinidad de estilos y decorados. Juegos de comedor, sala y recibidor, la última expresión; neveras de hierro a $1 semanal y toda clase de piezas sueltas. No desaproveche el momento; comuníquenos sus necesidades sobre muebles que en precios no tenemos competencia. Cao y Varela. Angeles 38.
U H (D-6) 13767 6 Mayo

LABOR REALIZADA EN LA CRUZ ROJA

Resumen de los servicios prestados durante marzo

El doctor Ramón F. Ledón García, director del Dispensario de la Cruz Roja Nacional, nos ha enviado una relación resumen de los servicios prestados por dicho Dispensario, durante el próximo pasado mes de Marzo que a continuación detallamos:

RESUMEN

Medicina general	249
Vías respiratorias	181
Vías digestivas	112
Vías urinarias	36
Puericultura	96
Piel y Sífilis	35
Ojos	16
Garganta, nariz y oído	94
Extracciones	368
Curaciones	6
Inyecciones de Cafeína	1
Fórmulas	1235
Número total de enfermos consultados	1683

D-6 MUEBLES Y PRENDAS

PARA MUEBLES BARATOS LA CASA FERRO

Precioso juego de cuarto de tres cuerpos, en dos tonos color aceituna decorado, $225.00. Uno idem de cedro color natural, $130.00. Uno de dos cuerpos color verde, decorado, $75.00. Uno marqueado $70.00. Uno de color caoba filetes de celuloide en $65.00. Uno americano color rosa $50.00. Uno id. jaspeado $50.00. Un juego de comedor de caoba verdadera ganga $200.00. Un juego de cedro en color caoba con bronces $90.00. Varios juegos más corrientes a $65.00. Un juego de recibidor tapizado de caoba en $90.00. Juego de sala en color aceituna $90.00. Uno idem de caoba en filete de bronce, 10 piezas $150.00. Uno verde tapizado $90.00. Varios juegos más desde $50.00. Una pianola eléctrica completamente nueva marca Universal $325.00. Una idem Melville Clark $280.00. Escaparates modernos con lunas desde $24.00. Aparadores ovalados a 17 pesos. Cuadrados a $12.00. Vitrinas desde $15.00. Máquinas Singer desde $15.00. Coquetas de $8.00. Camas de hierro con bronces $8.00. Relojes de pared $4.00. Mesas correderas redondas $6.00. Neveras de $8.00 a $50.00. Equipajes a precios irrisorios e infinidad de piezas sueltas que las damos casi regaladas.

LA CASA FERRO

Gloria 123 y 127, entre Indio y San Nicolás. Telf. M-1296.
NOTA: Se hacen mudanzas. Personal competente y honrado. Precios módicos. Camiones solamente.
U H D 6 13259 1 Mayo

D7 INSTRUMENTOS DE MUSICA

PIANOLA

Se vende una pianola con su rollero. Plaza del Vapor 19, por Reina. Teléfono A-2089.
D-7 15575 20 Abril

D10 OBJETOS VARIOS

SE VENDE chimenea de mármol y bronce estilo europeo y un juego de cuarto turco, escritorio, escaparates para modista, tintorería y tren de lavado, todo barato. Prado 36.
U H D-10 15481 19 Abril

MAQUINA Singer ovillo central, completamente nueva, $30.00, otra $22.00 alfombra grande $25.00, Victrola gabinete con discos $35.00. Consulado 21 bajos.
D-10 15599 20 Abril

E SE SOLICITAN

E-1 CRIADAS Y CRIADOS

SE SOLICITA criada de cuartos que sepa coser. Se exigen referencias, que no tenga novio, 25 pesos y uniformes. Calle 6 entre 23 y 25 número 191, de 11 a. m. a 3 p. m.
E-1 15564 20 Abril

SE SOLICITA una criada de mano con referencias. Calle 13 entre H-1 No. 21. Vedado. De 9 a 2.
(E-1) 15568 20 Abril

SE SOLICITA una señora, mediana edad, para todos los quehaceres de una casa de corta familia, que no duerma fuera, de 12 a 3 p. m. San Miguel 173, 3er. piso a la izquierda.
(E-1) S-2911 20 Abril

SE SOLICITA una muchachita formal de 12 a 15 años peninsular o de color para ayudar al servicio a otra criada. Se le da buen trato y sueldo. Informan U-6491.
E-1 S-2923 19 Abril

E2 COCINERAS Y COCINEROS

SE SOLICITA cocinera española para casa de comercio. Tiene que saber bien su obligación y tener buenas referencias. Ferretería Belascoaín 71, esquina a San Rafael.
E-2 15553 20 Abril

UN MATRIMONIO solo solicita cocinera que duerma en la colocación. Refugio siete, segundo piso. Sueldo $15.00.
E-2 15533 20 Abril

E3 PARA 2 O MAS SERVICIOS

SE SOLICITA una muchacha española para la limpieza por la mañana y zurcir por las tardes, tiene que saber zurcir bien, en J núm. 207, entre 21 y 23 altos, Vedado.
E-3 15606 19 Abril

SE SOLICITA una joven peninsular que tenga referencias para los quehaceres de una casa chica. Sueldo $25.00. Dolores No. 20 esquina Correa, J. del Monte.
(E-3) 15605 20 Abril

SE SOLICITA una joven española para cocinar y demás quehaceres de una casa de poca familia; dormir en la colocación y sueldo $20. Informan en Zanja 108 altos, esquina a Oquendo.
E-3 S-2924 19 Abril

E-4 MANEJADORAS

SOLICITO muchacha de color de 15 a 16 años para manejar un niñito y ayudar a algunos quehaceres, sueldo 8 pesos, uniforme y ropa limpia dormir en la colocación. Neptuno 207 C. altos, por Marqués González.
E-4 15498 18 Abril

E8 OFICINISTAS

PARA AUXILIAR de oficina se solicita un joven no mayor de 20 años, ha de conocer contabilidad y correspondencia. Dirigirse por escrito con su propia letra indicando sus conocimientos y sueldo que pretende al Sr. Carlos López García. Lista de Correo, Habana.
E-8 15607 20 Abril

E-10 VARIOS

SE SOLICITA institutriz que hable y enseñe inglés y francés, para dos niños, 7 y 8 años, que sea católica y tenga referencias de casas en Cuba en donde estuvo con niños. Sueldo: $90. Informan: Calzada 55, entre D y Baños, Vedado, de 2 a 5 de la tarde.
(E-10) 15554 19 Abril

GRAN OPORTUNIDAD. Para vender un artículo de escritorio de gran utilidad, se solicitan representantes activos en las distintas poblaciones del interior de la Isla. Asper y Hermano, Obispo 25, Habana.
(E-10) 1558 23 abril

SE OFRECEN

F1 CRIADAS Y CRIADOS

SE OFRECE criado de mano peninsular, habituado todo servicio fino, trabajador; tiene recomendación de buenas casas. También un joven para segundo criado, portero, camarero, fregar máquinas, jardinero etcétera. Teléfono A-4792.
F-1 15588 19 Abril

DESEA colocarse joven española para criada de manos o para cuartos; sabe surcir bien y sabe cumplir con su obligación. I-1508.
(F-1) 15505 20 Ab.

SE DESEA colocar una joven peninsular de criada de manos. Es formal y trabajadora y sabe cumplir con su obligación y tiene buenas recomendaciones. Informes en la calle 14 entre E y D, Reparto Almendares. Telf. FO-1384.
F-1 15563 20 Abril

SE DESEA colocar una joven española de criada de mano o de comedor, tiene referencias. M-4122. María.
F-1 15583 19 Abril

SE DESEA colocar una joven española de criada de mano, desea casa de moralidad y tiene buenas referencias. Informan teléfono M-9578.
F-1 15551 20 Abril

F-1 CRIADAS Y CRIADOS

SE OFRECE una señora para criada de manos. No duerme en la colocación. Telf. U-4967.
F-1 15555 20 Abril

SE DESEA colocar una joven recién llegada para criada de cuartos, sabe coser y cortar, y en la misma una para criada de mano de mediana edad, tiene referencias de casas donde ha estado. Informan M-4629.
F-1 15574 20 Abril

DESEA colocarse un joven español de criado de mano, sabe servir y tiene buenas referencias, llame teléfono U-4990, pregunte por Ramón.
F-1 15577 19 Abril

DESEA colocarse joven española para criada de mano, cuartos o comedor. Tiene buenas referencias. Pregunten por Luz. U-4669.
F-1 15570 19 Abril

F-2 COCINERAS Y COCINEROS

SE OFRECE superior cocinera española, muy formal y con buenas referencias. No duerme en la colocación. M-7122.
UH F-2 15367 18 Abril

SE OFRECE cocinera española, limpia formal, mediana edad, sin pretensiones, cocina bien, casa particular o comercio, dispuesta, trabajadora, reune buenas condiciones ayuda y duerme, si es corta familia se coloca para todo, también va fuera. Teniente Rey 59.
F-2 15592 19 Abril

UN BUEN cocinero español desea colocarse, cocina española y criolla, sabe de repostería, muy limpio, buenas referencias. Teléfono M-3229.
F-2 15589 19 Abril

JOVEN COCINERO asiático, desea colocarse casa comercio o particular. Cocina criolla, repostería. Habla castellano correctamente. Informan: M-4375. San José número 44.
F-2 15565 19 Abril

SE DESEA colocar una española de cocinera, sabe cumplir con su obligación y duerme en la colocación. Tel. X-2392.
F-2 15604 19 Abril

JOVEN español desea colocarse de cocinero, sabe trabajar bien y tiene buenas referencias de las casas que trabajó, sabe repostería. FO-2627.
F-2 15602 20 Abril

COCINERO y repostero asiático desea colocarse en casa particular, cocina a la criolla, española, francesa y americana, tiene buenas recomendaciones quiere buen sueldo, Informan Zanja 33, teléfono M-6097, preguntar por José Wong.
F-2 15598 20 Abril

SE DESEA colocar una española de cocinera o criada de mano en casa de moralidad. I-5747, Víbora.
F-2 15596 19 Abril

SE OFRECE un chinito joven excelente cocinero, cocina española y criolla, sabe de repostería, muy limpio, buenas referencias. M-9578.
F-2 15582 19 Abril

SE OFRECE un cocinero para casa huéspedes o comercio, sin pretensiones o casa particular, sabe trabajar. A-4214.
F-2 15547 20 Abril

DESEA colocarse un español de cocinero, tiene referencias, cocina a la criolla y a la española, sabe hacer dulce y repostería. Tel. U-4787.
F-2 15572 20 Abril

SE OFRECE una gran cocinera española, cocina española y criolla, sabe de repostería muy limpia y buenas referencias de casas particulares. Informan M-9578.
(F-2) 15579 19 Abril

SE DESEA colocar una señora de color de cocinera, es de mediana edad, sabe cumplir con su obligación es repostera, llame al teléfono F-5413.
F-2 15509 19 Abril

SE OFRECE cocinero repostero español, sabe hacer toda clase de comida y sabe variarla, tiene muy buenas referencias, llamen A-4175.
F-2 S-2929 19 Abril

F-3 PARA 2 O MAS SERVICIOS

SE DESEA colocar una joven española de criada de mano o comedor, no le importa ayudar en algo de la cocina tiene referencias. Villegas 97, teléfono A-3585.
U H F-3 15302 17 Abril

SE DESEA colocar una señora de mediana edad, para manejadora o criada de manos. Tiene referencias. Informan: teléfono F-5305.
UH F-3 S-2897 18 Ab.

SE DESEA colocar un joven español para camarero de hotel o criado de manos para casa particular. Sabe servir a la rusa; en la misma una criada de manos o cuartos. Tienen buenas referencias. Teléfono F-5303.
UH F-3 S-2896 18 Abril

SE DESEAN colocar dos españolas una para cocinar y limpiar y la otra para cuartos o manejadora, tienen buenas referencias. Teléfono F-3163.
(F-3) 15585 20 Abril

SE DESEA colocar una muchacha española, para criada de manos o de cuartos, o manejadora de niños chicos, o de comedor. Es formal, tiene recomendaciones de las casas donde ha estado trabajando, cariñosa para con los niños. Informan: Apodaca 59, altos.
F-3 15562 19 Abril

SE DESEA colocar una muchacha española de cocinera, no tiene inconveniente de ayudar un poco a la limpieza, sabe cumplir con su obligación, tiene referencias. Teléfono A-8273.
(F-3) 15595 19 Abril

DESEA colocarse una muchacha española para el servicio de un matrimonio solo, desea casa de moralidad, tiene quien la represente, teléfono I-7484.
F-3 15590 19 Abril

SE OFRECE española para criada de mano y lavar y planchar ropa fina de señoras. Sueldo $25.00. Tiene referencias. Tel. A-3574.
F-3 15594 19 Abril

DESEA colocarse una joven española para cocinar y ayudar algo a la limpieza. Informan teléfono U-4538.
(F3-) 15525 19 Abril

UNA MUCHACHA de color desea colocarse para limpiar y lavar a matrimonio solo buen sueldo o para limpieza por horas, informes A-5959.
F-3 15571 19 Abril

SE DESEA colocar una señora de mediana edad para cocinar o limpiar, española, tiene recomendaciones, teléfono F-6084.
F-3 15512 19 Abril

F4 MANEJADORAS

JOVEN española 16 años desea colocarse de manejadora. Informan Luz 61, panadería. A-2789.
F-4 15280 17 Abril

DESEA colocarse peninsular de manejadora. Tiene práctica. Sabe cumplir con su obligación. Tiene buenas referencias. U-1759. Antonia.
F-4 15437 19 Abril

DESEA colocarse una muchacha española de manejadora; es muy cariñosa para los niños. Tiene buenas referencias. Merced y Compostela, bodega. M-5770.
F-4 5379 19 Abril

F5 CRIANDERAS

SE DESEA colocar una criandera española, tiene 4 meses de parida, tiene certificado de Sanidad, no le importa ir al campo. Ayesterán 6 bodega, teléfono U-7051.
F-5 15122 17 Abril

SE OFRECE joven española para criandera. Informan Luz 8. Tel. A-5985.
F-5 15293 18 Abril

F-6 CHAUFFEURS

FRANCES INSTRUIDO, educado, habla español, se ofrece de chauffeur y trabajos generales de casa; persona seria, cumple extrictamente con sus obligaciones. Referencias a satisfacción. Telf. M-9158.
F-6 15559 20 Abril

F8 OFICINISTAS

JOVEN taquígrafo y mecanógrafo desea empleo en oficina o casa de comercio sin pretensiones. Puede dar referencias. Informes teléfono M-1614.
F-8 15584 20 Abril

SE OFRECE un joven para la carpeta de Hotel o para oficina, tiene práctica y buenas referencias. Llamen A-4175.
F-8 S-2928 19 Abril

F-10 VARIOS

SE OFRECE un joven español para camarero o criado de mano u otro trabajo análogo, tiene buenas referencias y no tiene pretensiones. Teléfono M-9578.
F-10 15586 19 Abril

UN JOVEN español se ofrece para camarero o portero o jardinero o cualquier trabajo o elevador. M-3053.
F-10 15569 19 Abril

G AVISO OPORTUNO

G-3 AGENCIAS DE COLOCACIONES

AGENCIA Montalvo, la mejor de la capital, con sucursales en España y Jamaica inglesa. Calle 17 esquina F. Teléfono F-4427. Necesito criadas españolas.
UH G-3 S-2720 9 Mayo

SE SOLICITA una cocinera; una criada; una manejadora y un muchacho para repartir cantinas, en Aguiar 122, altos.
G-3 15546 20 Abril

ANUNCIESE EN EL "DIARIO DE LA MARINA"

NOTICIAS QUE INTERESAN A LOS CHOFERES

TRASPASOS DE AUTOMOVILES

Relación de traspasos de automóviles que fueron legalizados en el Municipio por los siguientes señores:

José Pavón Valdés a Casa Merson, un Ford chapa 16565; J. Calle y Cía., a Casa Merson, un Ford chapa 1133; Suárez y Gutiérrez a Casa Merson un Ford chapa 4037; Lawrence B. Ross Corp. a Ross Cadillac, un Chevrolet chapa 1274; a Demetrio Armenteros Piloto, un Chevrolet chapa 33877; a Ignacio Rodríguez, un Chevrolet chapa 32659; y a Luther Quinlan, un Chevrolet chapa 32643; Juan J. Cabrera a Roberto B. Peña, un Chevrolet chapa 16098; Manuel Betancourt a Luther Quinlan, un Packard chapa 12909; José Fernández a L. B. Ross, un Chevrolet chapa 5990; Alberto José Vidal a L. B. Ross, un Chevrolet chapa 17689; Jesús Cuervo a Emilio Santiago, un Dodge Brother chapa 4737; Darío Silva a Ramón Alvarez, una guagua Biederman chapa 40222 del ejercicio de 1927 a 1928; Francisco Villaoz Rolaño a Pla Aixalá, un Dodge Brother chapa 4968; José Octavio Valdés a Francisco L. P. Hekker, un Packard chapa 6420; José Cidre a Ortega y Fernández, un Dodge Brother chapa 32933; María Vázquez a Ortega y Fernández, un Dodge Brother chapa 32864; Ignacio Casas, a Juan Scull, Chevrolet chapa 17111; Octavio Camejo a Juan Gutiérrez, un Chevrolet chapa 18404; Manuel Borrell a Alberto Bartrina, un Ford chapa 653; y Benjamín Valle a Antonio Rodríguez, un Chevrolet chapa 16053.

INSCRIPCION DE VEHICULOS

Se inscribieron en el Negociado de Transporte y Locomoción del Municipio 20 vehículos, obteniéndose por ese concepto una recaudación de $352.

ASPIRANTES A CHOFER

Para ser examinados de chofer presentaron la documentación correspondiente en la Alcaldía los señores Leonardo Alvarez González y René Suárez y Gutiérrez.

NO LLEVABA DOCUMENTACION

La Quinta Estación de Policía dió conocimiento a la Alcaldía haber remitido al Depósito Municipal el auto Chrysler chapa número 33670, que era manejado por Ramón Blanco, sin llevar la documentación del vehículo.

EXTRAVIO EL TITULO

El doctor Raúl Capote ha comisionado al alcalde habérsele extraviado su título de chofer expedido por el Municipio de la Habana.

INSCRIPCION DE UN AUTOMOVIL

El juez de Instrucción de la Sección Segunda interesa del alcalde le informe a nombre de qué persona se encuentra inscripto el automóvil número 16715 y si el señor Raúl de Cárdenas y la Torre tiene título de chofer.

EN LA VIA PUBLICA

La Décima Tercera Estación de Policía informa al alcalde haber enviado al Depósito Municipal el Ford número 17520 que fué hallado abandonado en la vía pública.

NOTIFICACIONES DE MULTAS

La Jefatura de la Policía Nacional envió ayer a la Alcaldía 131 notificaciones de multas, procediendo 47 de la Sección del Tránsito, 21 de la Duodécima Estación y el resto de los demás prescintos.

DENUNCIA DE HURTO

Antonio Moceda Alvarez, chofer del autocamión 811, dió cuenta a la policía que mientras despachaba en la esquina de Fomento y Velázquez, dos individuos para él desconocidos, lograron sustraerle del camión catorce cajetillas de cigarros, que aprecia en la cantidad de setenta y cinco centavos, dándose a la fuga acto seguido.

EXCESO DE PASAJE

El vigilante Llanes dió cuenta en la Duodécima Estación que por la esquina de 10 de Octubre y Tamarindo transitaba con exceso de pasaje el ómnibus 40929, conducido por Alfredo Rodríguez Fernández.

CHOFERES QUE RIÑEN

Por haber sostenido una riña en la esquina de Concha y Reforma fueron detenidos por la policía Mamerto Travieso González y Alberto Cabrera Carrillo, ocasionándose lesiones de carácter leve, de las que fueron asistidos en el Centro de Socorro de Jesús del Monte.

TRATO DE PEGARLE

El vigilante 16 de Obras Públicas detuvo a Enrique Sánchez Cossío, vecino de Lindero número 1, por haberlo sorprendido en los momentos que trataba de reñir con un chofer que se dió a la fuga, que estuvo a punto de arrollarlo con el auto que conducía por la esquina de Valera y Llinás.

ACUSADO DE HURTO

Juan González Martínez, de 17 años y vecino de la calle Dolores, fué arrestado por el vigilante González, por haberlo sorprendido cuando en unión de otro individuo que logró fugarse, hurtaron setenta huevos que se encontraban dentro del auto propiedad de Edwin Jinnigue, vehículo que estaba estacionado en la esquina de Rastro y Corrales.

AUTO AVERIADO

Benito Aruca Díaz, dió cuenta a la policía que en ocasión de transitar con su auto por M. Gómez, al llegar frente al Cine Violeta, tropezó con una viga de hierro sufriendo su máquina averías por valor de quince pesos.

Agregó que el responsable lo era el vía pública. José Martínez es el dueño realizan obras, por tener dicha viga en la dueño de dicho espectáculo, donde se del citado teatro.

CHOFER EN FUGA

Santiago Domínguez Baluja, chofer del auto 16626, vecino de Castillejos número 13, denunció en la Séptima Estación que transitando por la esquina de Sardiñas y Oquendo fué alcanzado por el auto 2724, ocasionándole averías a su máquina por valor de cinco pesos, dándose a la fuga el chofer que lo conducía.

POR UN TRANVIA

El señor Julio Ortiz y Pérez, doctor en Medicina, vecino de 13 número 274, denunció a la policía que conduciendo el auto de su propiedad número 905 por la esquina de República y San Francisco, el tranvía 572 le ocasionó averías, sin que por el momento pudiera determinar su valor.

ATACADO POR TRES PERROS

En el centro de Socorro de Jesús del Monte fué asistido de lesiones de carácter leve, Julio González Suárez vecino de General Lee número 25 que manifestó había sufrido al ser atacado por tres perros en ocasión de transitar por la esquina de Delgado y Milagros, viéndose en la necesidad de disparar el revólver que portaba.

FUE ARROLLADO POR UN AUTO

Manuel Sánchez Quirós, empleado y vecino de Tejadillo número 11 sufrió lesiones de carácter menos grave diseminadas por el cuerpo, al ser arrollado en Angeles y Víctor Muñoz por el auto 15952, que conducía Miguel Angel Reyes Aldama, estimándose el hecho casual.

CHOFER ACUSADO POR LA POLICIA

Carlos Herrera Espada, chofer del auto 22910 vecino de Fundición número 2, fué acusado por el vigilante Gutiérrez, de haberlo sorprendido agenciando viajes en la Estación Terminal, teniendo el auto abandonado en la calle Bélgica.

ACUSADO UN CHOFER DE GRAVE DELITO

Ferdinand Marison, natural de los Estados Unidos, de 31 años de edad vecino de Zapata número 24, chofer del auto 16960, fué arrestado por el vigilante 1237, que carecía de circulación y el carnet tenía una fotografía suplantada, informando que el auto era propiedad de Adolfo Mon, que se lo dió a trabajar.

CHOQUE EN ARSENAL

En la esquina de Arsenal y Bélgica, chocaron el auto 33112, conducido por José Rojsa, vecino de Príncipe número 18 y el ómnibus 40697, que dirigía Antonio Guzmán López, de la empresa "La Ideal". El auto sufrió averías por valor de seis pesos y el ómnibus, por valor de quince pesos.

EL AUTO DE UN DOCTOR

En la esquina de Luzuriaga y Labra, chocaron el auto 5676 particular, propiedad del doctor Antonio M. Castillo, que dirigía Valeriano Tuero y el ómnibus 41753, de la empresa La Ideal, manejado por Maximino González. El auto sufrió averías, ignorando su valor.

LA DENUNCIA DE UN CHOFER

Diego Alvarez Martínez, chofer y vecino de M. González número 47 denunció a la policía, que en ocasión de tener estacionado su auto 14772, en Obispo y Mercaderes el ómnibus número 41864, de la empresa La Cubana, le ocasionó averías estimándose perjudicado en la cantidad de diez pesos.

CHOQUE DE AUTOS EN LA CALLE ZAYAS

En la esquina de Zayas y San Ignacio, chocaron los autos 1557 y 15 57, que conducían respectivamente José González Prieto y Charles H. Stewar. Ambos vehículos sufrieron averías.

MENSAJERO ARROLLADO

Rubén Silvan Dávila, mensajero de la farmacia propiedad del doctor Galvez, denunció a la policía, que en ocasión de transitar por la esquina de Obispo y Aguar, el auto 18840, le ocasionó averías a la bicicleta que montaba, daño que aprecia en la cantidad de tres pesos.

LOS OMNIBUS ARROLLANDO

Denunció el chofer Maximino Gisteno González, que manejando el auto 20893 por la esquina de Compostela y Obrapía, el ómnibus número 20, de la empresa La Especial, le ocasionó averías al mismo por valor de cinco pesos.

SE DIO A LA FUGA CON EL AUTO

Celestino García Bolaños motorista número 3400 del tranvía 346 denunció a la policía que transitando por la esquina de Chacón y Lacoste, el auto 17806, cuyo chofer se dió a la fuga, le ocasionó averías en la defensa que apreciaba en la cantidad de dos pesos.

VENDEDOR AMBULANTE ARROLLADO Y LESIONADO

En el tercer centro de socorro fué asistido de lesiones de carácter leve, el asiático Ramón Chang, vecino de Tenerife número 51, que se produjo al ser alcanzada la carretilla que conducía por M. Gómez y La Rosa, por el ómnibus 213 de la empresa Cuba que conducía Sixto Conde Riera y ser lanzado contra el camión 270, que manejaba Manuel Pernas Amaredo.

EN LIMONAR INVITAN AL GENERAL MACHADO

LIMONAR, abril 17, DIARIO, Habana. — El alcalde municipal, Evasio Martínez por medio del gobernador provincial doctor Juan Gronlier ha remitido al honorable señor Presidente de la República general Gerardo Machado una invitación que le hace el pueblo de Limonar para que el día 23 ó 24 cuando haga su viaje a la ciudad de Matanzas, llegue hasta aquí. A esta invitación se han unido todas las clases sociales para patentizar una vez más las simpatías que por él sienten los limonareños. Se ha nombrado una comisión de festejos; reinando gran entusiasmo para ese día. Todos me piden que por medio de ese periódico haga llegar esta invitación al general Machado, esperando de su consentimiento nos honre una vez más con su visita.—Martínez, corresponsal.

UN BATALLON ACAMPO EN EL CENTRAL JOSEFITA

PALOS, abril 17, DIARIO, Habana. — Hoy llegó a ésta, acampando en el central Josefita, el batallón provisional de artillería. Dicha tropa es mandada por el capitán Domingo del Monte. La sociedad Centro Artesanos, ofrecerá esta noche una reunión bailable en honor de la oficialidad.—Díaz, Corresponsal.

G-5 ARRENDAMIENTOS

SE TRASPASA contrato de finca 3|4 caballerías con frente a carretera en el Cotorro. Hay árboles frutales, lujosa casa vivienda, mampostería y azotea, luz eléctrica, agua de acueducto, teléfono, tres pozos, gallineros, palomares, etc. Amargura 11, Dpto. 8. Telf. M-1855. De 3 a 4 p. m. solamente.
UH G-5 15349 19 Ab.

FINCA NEPTUNO, en El Cano, arriéndase total o parcialmente. Informes: A-2919, F-1521 y F-3827.
G-5 15526 23 Abril

G10 INTERES GENERAL

SE VENDE un encerado importado, de 12'25 metros x 5'84, total 71'54 metros cuadrados. Informan en San Ignacio 50.
U H G-10 15322 20 Abril

LIBROS

Familia que embarca vende una partida de libros empastados sin uso buenas obras y literatura y otros muchos, se dan todos baratísimos, en Espada 13 bajos, de siete a doce a. m.
U H G-10 15482 18 Abril

H AVISO ESPECIAL

H 3 COMIDAS A DOMICILIO

EXCELENTE COMIDA de casa particular, variada y abundante. Pagos adelantados; para una persona 60 centavos; para dos un peso; tres $1.40. Compostela 195, altos esquina a Velazco.
H-3 15409 22 Abril

LLAME al M-1395, si quiere comer sabroso, limpio y abundante, a la criolla y a la española. Condimentado con artículos de primera calidad, siempre variado; sirven las cantinas con mucha puntualidad. 1 persona, 60; dos, $1.00. Tres, $1.40.
(H 3) 12585 1o. Mayo

H6 ACCIONES, BONOS, VALORES

SE COMPRAN acciones preferidas del Teléfono. Pepe Antonio 5 1|2 B, entre Maceo y Máximo Gómez.
H-6 15523 22 Abril

H-7 DINERO EN HIPOTECAS (Se toma)

TOMO $5 500 al 12 0|0 sobre casa de esquina moderna valorada en $10,000. FO-2188.
H-7 15611 19 Abril

H8 DINERO EN HIPOTECA Se ofrece

DINERO en hipoteca doy $2.000 en primera hipoteca. Informan Belascoaín 635 esquina Campanario. Tel. M-4782. no corredores.
H-8 S-2930 25 Abril

H-10 MISCELANEA

Juegos de Cuarto y de Comedor
FINOS Y BARATOS
LA ZILIA
SUAREZ 43 Y 45. TEL. A-1688
H-10 E-2033 Alt. 31 Oct.

AUTOMOVILES CIRCULADOS

Por transitar con exceso de velocidad, fueron denunciados por la policía en el día de ayer, los autos siguientes:

Por el vigilante 187, L. Espíndola, en la calle de Ricla entre Villegas y Lacoste, el ómnibus 43047, de la empresa Omnibus de la Habana cuyo chofer lo desobedeció, negándose a darle sus generales.

Por el vigilante 1299, A. Fernández, en la carretera de Managua, en dirección a la Habana, el camión 13582.

Por el doctor Aurelio Morales Posada, Juez Municipal y Correccional de Regla, en la esquina de Habana y Obispo, el auto 15771.

Por el vigilante 261, M. Rodríguez, en la esquina de Wilson e I, el auto particular 5426.

Por el vigilante 1888, T. Hernández, en la esquina de G. Carrillo y Mazón, el auto 5366, donde la persona que lo guiaba estuvo a punto de arrollar a Ramón Hernández y al inquirir sus generales le informó que era Representante a la Cámara, extremo que pudo comprobar no era cierto, resultando ser de apellido Alberni y prestar sus servicios como médico en el H. Municipal, introduciéndose en el garage de Mazón, número 29, de donde se negó a salir.

Por el Experto Fernández de Lara en la esquina de Mato y la Calzada de Puentes Grandes, los ómnibus siguientes:

22, Compañía Cubana de Tránsito; 7, Amaro; 905 y 41391, de la Cuba; camión 602.

VAPORES DE TRAVESIA

"COMPAÑIA DEL PACIFICO" MALA REAL INGLESA

El lujosísimo trasatlántico de 25.500 toneladas de desplazamiento

Con magníficos camarotes de lujo en primera y segunda clase. Espléndida cámara de tercera con dos fumaderos, dos salones de comer, amplias cubiertas de paseo y magníficos camarotes para los señores pasajeros de tercera.

Saldrá fijamente el día 28 de Abril.

VIGO, LA CORUÑA, SANTANDER, LA PALLICE, LA ROCHELLE Y LIVERPOOL

GRAN ESTABILIDAD, COMODIDAD, CONFORT, RAPIDEZ, SEGURIDAD.

PROXIMAS SALIDAS para ESPAÑA, FRANCIA e INGLATERRA

Vapor ORCOMA, el 28 de Abril.
Vapor ORDUÑA, el 2 de Junio.
Vapor OROPESA, el 19 de Junio.
Vapor ORBITA, el 30 de Junio.
Vapor OROYA, el 17 de Julio
Vapor ORCOMA, el 31 de Julio.
Vapor ORITA, el 14 de Agosto.
Vapor ORDUÑA, el 4 de Septiembre.
Vapor OROPESA, el 18 de Septiembre.

Para Colón, puertos de PERU y de CHILE y por el Ferrocarril Trasandino a Buenos Aires.

Vapor ESSEQUIBO, el 22 de Abril.
Vapor ORDUÑA, el 25 de Abril.
Vapor OROPESA, el 5 de Mayo.
Vapor ORBITA, el 19 de Mayo.
Vapor EBRO, el 20 de Mayo
Vapor OROYA, el 2 de Junio.
Vapor ORCOMA, el 16 de Junio.
Vapor ESSEQUIBO, el 17 de Junio
Vapor ORITA, el 30 de Junio.
Vapor EBRO, el 15 de Julio.
Vapor ORDUÑA, el 21 de Julio
Vapor OROPESA, el 4 de Agosto.
Vapor ESSEQUIBO, el 12 de Agosto.
Vapor ORBITA, el 18 de Agosto
Vapor OROYA, el 1 de Septiembre.
Vapor EBRO, el 9 de Septiembre.
Vapor ORCOMA, el 15 de de Septiembre

Para NEW YORK

Vapor EBRO, el 5 de Mayo
Vapor ESSEQUIBO, el 31 de Mayo.
Vapor EBRO, el 28 de Junio.
Vapor ESSEQUIBO, el 26 de Julio.
Vapor EBRO, el 23 de Agosto
Vapor ESSEQUIBO, el 20 de Septiembre.
Vapor EBRO, el 18 de Octubre.
Vapor ESSEQUIBO, el 15 de Noviembre
Vapor EBRO, el 13 de Diciembre.

Servicio regular para carga y pasajes con trasbordo en Colón a puertos de Colombia, Ecuador, Costa Rica y Nicaragua, Honduras, Salvador y Guatemala.

DUSSAQ Co. Ltd.
Oficios 30. Telfs. A-6540 y A-7218
"Nos hemos trasladado para los bajos del Centro Asturiano, esquina de Obispo y Monserrate."

VAPORES DE TRAVESIA

LINEA HOLANDESA AMERICANA

El magnífico trasatlántico holandés de 17.000 toneladas:

"MAASDAM"

Saldrá fijamente el día 4 de Mayo, para los puertos de:

VIGO, CORUÑA, SANTANDER, BOULOGNE Y ROTERDAM

Próximas salidas para dichos puertos:

Vapor MAASDAM, 4 de Mayo.
Vapor LEERDAM, 25 de Mayo.
Vapor SPAARNDAM, 15 de Junio.
Vapor EDAM, 6 de Julio.
Vapor MAASDAM, 27 de Julio.
Vapor LEERDAM, 17 de Agosto.

VERACRUZ Y TAMPICO

Vapor LEERDAM, 27 de Abril.
Vapor SPAARNDAM, 18 de Mayo.
Vapor EDAM, 8 de Junio.
Vapor MAASDAM, 29 de Junio.
Vapor LEERDAM, 20 de Julio.

El nuevo y lujoso trasatlántico

"STATENDAM"

De 40.000 TONELADAS

de desplazamiento, saldrá en su primer viaje de New York, para Plymouth, Boulogne Sur-Mer y Rotterdam:

El día 27 de abril, y después:
El día 1 de Junio.
El día 29 de Junio.
El día 3 de Agosto.

Se expiden en esta Agencia pasajes para dicho servicio.

Para más informes dirigirse a:

R. DUSSAQ S. en C.
Oficios 22, 24 y 26
Teléfonos A-5639 y M-6278

E-68 Enero 17

A Inglaterra Directo en 14 DIAS

M. S. "Rio Bravo"

Saldrá de la Habana para: SOUTHAMPTON, BREMEN, BOULOGNE-SUR-MER (Francia) sobre el 20 de Abril.

CUBA A MEXICO

M. S. "Rio Panuco"

Saldrá de la Habana para: VERACRUZ, GALVESTON, Y TAMPICO, sobre el día 27 de Abril.

Para reservaciones, dirigirse a:

Lykes Brothers Steamship Agency, S. A.
Agentes generales para Cuba.
Lonja Nos. 404-408 Telf. M-6955
Dirección Cablegráfica: "LYKES"

"EMPRESA NAVIERA DE CUBA, S. A."

SAN PEDRO NUM. 6.—HABANA

APARTADO NUMERO 1641

Dirección Telegráfica:

CLAVES EN USO

"Emprenave"

A. B. C. 4a. y 5a. Edición.

Western Union.

Watkins and Apendix.

TELEFONOS:

A-5315 Información General.
A-4730 Departamento de Tráfico.
A-6236 Pasajes y Fletes.
A-3966 Almacén.
M-3896 Primer Espigón de Paula.
A-5634 Tercer Espigón de Paula.

VAPORES EN SERVICIO

Santiago de Cuba, Gibara, Habana, Baracoa, Las Villas, Guantánamo, Julián Alonso, Antolín del Collado, La Fe, Caibarién, Rápido, Cienfuegos, Manzanillo, Joaquín Godoy, Eusebio Coterillo y Jamaica.

PUERTOS DE ESCALA

COSTA NORTE

Caibarién, Nuevitas, Puerto Tarafa, Manatí (Victoria de las Tunas), Puerto Padre, Chaparra, (Holguín, Velasco y Bocas), Vita, Banes, Mayarí, Antilla, Preston, Sagua de Tánamo, (Cayo Mambí), Baracoa, Guantánamo y Santiago de Cuba.

COSTA SUR

Cienfuegos, Casilda, Tuna, de Zaza, Santa Cruz del Sur, Manopla, Guayabal, Manzanillo, Campechuela, Media Luna, Niquero, Ensenada de Mora y Santiago de Cuba.

COSTA NORTE DE VUELTA ABAJO

Bahía Honda, Río Blanco, Berracos, Puerto Esperanza, Santa Lucía, (Minas de Matahambre), Río del Medio, Arroyos de Mantua y La Fe.

PUERTO RICO

San Juan, Ponce, Mayagüez y Aguadilla.

REPUBLICA DOMINICANA

Santo Domingo, San Pedro de Macorís y Puerto Plata.

HAITI

Aux-Cayes y Port Au Prince.

JAMAICA

Kingston.

Lloyd Norte Aleman

VAPORES CORREOS "YORCK" y "SEYDLITZ"

DE LA HABANA MENSUALMENTE PARA

VIGO, CORUÑA, GIJON, BOULOGNE, BREMEN — MAYO 3 Y 31, JUNIO 28, JULIO 26 Y AGOSTO 23

VIAJES ECONOMICOS

Y CON TODO CONFORT EN CAMARA Y EN LOS ESPLENDIDOS CAMAROTES DE LA TERCERA CLASE. TRASBORDOS PARA CANARIAS Y SURAMERICA. Boletines directos a todo los países de Europa, Siria y Palestina.

Pronto: "BREMEN" y "EUROPA"

Los más largos, más lujosos y más rápidos trasatlánticos del mundo

PRIMERAS SALIDAS DE NEW-YORK: JULIO 27, AGOSTO 23

NEW YORK — PARIS — LONDRES 5 DIAS
NEW YORK — BREMEN — BERLIN 6 DIAS

A. C. Fabricius y Cía., S. en C.

PARA CAMARA: OBISPO 28.—Teléfono A-3455. PARA TERCERA: AMARGURA 1.—Teléfono M-8066

M.E.C.D. 2016

TELEFONOS A-3333 A-1014

ANUNCIOS CLASIFICADOS DEL DIARIO DE LA MARINA

TELEFONOS A-3333 A-1014

VAPORES DE TRAVESIA

VAPORES CORREOS
DE LA
COMPAÑIA TRASATLANTICA ESPAÑOLA

SERVICIOS REGULARES DE PASAJE, CARGA Y CORRESPONDENCIA

LINEA RAPIDA PARA NEW YORK Y NORTE DE ESPAÑA

PROXIMAS SALIDAS

PARA VERACRUZ.

48 horas de viaje.

ALFONSO XIII, Febrero . . . 1
CRISTOBAL COLON: Febrero. 27
ALFONSO XIII: Marzo. 25
CRISTOBAL COLON: Abril . . 20
ALFONSO XIII: Mayo. 16
CRISTOBAL COLON, Junio . . 11
ALFONSO XIII, Julio 7

LINEA PARA NUEVA YORK, VIGO, CORUÑA, GIJON, SANTANDER Y BILBAO

Próximas salidas

ALFONSO XIII: Febrero. . . . 1
CRISTOBAL COLON. Marzo .
ALFONSO XIII Abril 1
CRISTOBAL COLON: Abril . . 27
ALFONSO XIII: Mayo 21
CRISTOBAL COLON: Junio . . 18
ALFONSO XIII: Julio 14

LINEA PARA NUEVA YORK, CADIZ Y BARCELONA

Próximas salidas:

MARQUES de COMILLAS, Feb. 2
ANTONIO LOPEZ: Febrero .. 18
MAGALLANES: Febrero 28
LEON XIII: Marzo 24
MANUEL CALVO: Abril 11
J. S. ELCANO: Abril 21
MANUEL ARNUS, Mayo . . . 17
ANTONIO LOPEZ: Junio 1
MARQUES COMILLAS: Junio . 12
MANUEL CALVO: Junio . .. 28
MAGALLANES. Julio 8
ANTONIO LOPEZ: Septiembre. 13

Amplios comedores para pasajeros de tercera clase, servicio por camareros. Excelentes menús con vinos.

Estos vapores atracan a los Muelles de la Port of Havana Docks Co.

Para más informes dirigirse a:

MANUEL OTADUY
AGENTE GENERAL

Lonja Comercio, bajos. Apartado 707. Teléfonos A-6588, A-7900

HABANA

COMPAGNIE GENERALE TRASATLANTIQUE

VAPORES CORREOS FRANCESES

Bajo contrato postal con el Gobierno Francés

TODOS LOS VAPORES DE ESTA COMPAÑIA ATRACAN A LOS MUELLES DE SAN FRANCISCO O MACHINA. PARA EFECTUAR EL EMBARQUE Y DESEMBARQUE DE PASAJEROS, EQUIPAJES y MERCANCIAS.

PROXIMAS SALIDAS

Para VERACRUZ.

Vapor correo francés "ESPAGNE", saldrá el 3 de Abril.
" " " "MEXIQUE" saldrá el 3 de Mayo.
" " " "ESPAGNE" saldrá el 3 de Junio.
" " " "CUBA", saldrá el 3 de Julio.

Para CORUÑA, GIJON, SANTANDER, PLYMOUTH Y EL HAVRE.

Vapor correo francés "ESPAGNE" saldrá el 15 de Abril a las 12 del día.

NOTA:—El equipaje de bodega y camarote se recibirá en el muelle de San Francisco o Machina (en donde estará atracado el vapor) solamente el sábado 13 de Abril, de 8 a 10 de la mañana. El equipaje de mano y bultos pequeños, los podrán llevar los señores Pasajeros al momento del embarque el lunes 15 de Abril de 8 a 10 de la mañana.

Vapor correo francés "MEXIQUE", saldrá el 15 de Mayo.
" " " "ESPAGNE", saldrá el 15 de Junio.
" " " "CUBA" saldrá el 15 de JULIO

VIAJE EXTRAORDINARIO

del vapor correo francés "MEXIQUE" (antes "Lafayette") que vendrá únicamente a la Habana para salir de este puerto directo para VIGO, CORUÑA, SANTANDER y el HAVRE, el día 30 de JUNIO a las 12 del día.

SESIONES DE CINEMATOGRAFO DIARIAS EN LOS VAPORES DE ESTA COMPAÑIA, SEGUN CONTRATO CON LA CASA PATHE.

Buena comida a la española,—Camareros y cocineros españoles.

LINEA DE CANARIAS

Para puertos de ISLAS CANARIAS y el HAVRE, saldrá sobre el 10 DE MAYO Y 10 DE JULIO DE 1929 el espléndido y rápido vapor correo francés "NIAGARA".

Línea de NEW-YORK AL HAVRE, PLYMOUTH Y BURDEOS.

En esta Agencia se expiden pasajes por esta línea por los lujosos y rápidos trasatlánticos franceses "ILE DE FRANCE" "PARIS" "FRANCE" "DE GRASSE", "ROCHAMBEAU", etc., etc.

Para más informes dirigirse a:

ERNEST GAYE

O'Reilly Núm. 9. Apartado 1090. Teléfono: A-1476

HABANA.

NEW YORK

Por los lujosos y modernos vapores americanos de la

PANAMA MAIL S. S. CO.

"ECUADOR" "VENEZUELA" "COLOMBIA" "GUATEMALA" "EL SALVADOR"

(14.800 toneladas)

Vapores de primera clase especialmente construídos para los trópicos todos camarotes grandes exteriores, con camas Simmons, sin literas altas, excelente cocina y servicio.

TANQUES DE NATACION—ORQUESTAS

PROXIMA SALIDA:

Vapor "Colombia" Abril 23

Y CADA DOS SEMANAS EN LO SUCESIVO

Para pasajes, reservaciones, carga, etc., dirijase a

NITRATE AGENCIES CO.

Calle T. Roosevelt (Tacón) número 8, a media cuadra del Ayuntamiento Teléfonos: M 2244 M 3647

Agencia de Pasajes: Centro Asturiano, "Boston Express"

MISCELANEA

Marianao Industrial S. A.

Traslada su oficina y exhibición de Presidente Zayas, número 104, a su Fábrica, Marianao.

LIQUIDA todas las existencias **durante diez días a mitad de precios.**

M E-874 23 Abril

JOYAS DE OCASION a precios baratísimos vendemos un variado surtido de joyas modernas, procedentes de un remate que acabamos de realizar.

LIQUIDAMOS a precios reducidos un inmenso surtido de muebles.

DINERO, lo damos sobre joyas y objetos de arte, con interés módico. — Absoluta reserva.

LOS TRES HERMANOS

Consulado 94 y 96, entre Trocadero y Colón. Telf. A-4775.

M. E-855. 28 Abril

MISCELANEA

MATA MOSQUITO

"DULCE HOGAR"

El más maravilloso producto del mundo. Garantizamos su eficacia. Usando este sahumerio podrá dormir tranquilo y evitar enfermedades contagiosas. Pruebe hoy mismo.

30 centavos, 40 centavos, 50 centavos la caja.

"LA FLOR DE TOKIO"
O'REILLY 102

M E-798 Alt. 4 Abril

NECESITAMOS 10.000 PERSONAS

que quieran aprovecharse de esta oportunidad para aprender inglés en poco tiempo, con un nuevo, fácil y práctico método. El precio es barato y el éxito bueno. No pierda un momento más y mándenos su nombre y dirección y recibirá pronto interesantes informes gratis. Es un método distinto.

EL INSTITUTO UNIVERSAL (D. 66) 128 E. 86; NEW YORK

SANATORIO "DR. PEREZ-VENTO"

Enfermedades nerviosas y mentales. Para señoras exclusivamente.

Calle Barreto, número 62, Guanabacoa.

VIUDA E HIJOS DE HERACLIO FOURNIER
Vitoria, España

INVENTORES DEL NAIPE OPACO DE UNA HOJA

Representantes Exclusivos para Cuba:
HERMANOS FERREIRO Y CIA.
VENTA Y DEPOSITO: MURALLA 98.—HABANA.

BAULES Y MALETAS

DESDE $3.50 Y $1.00

"LA SOCIEDAD"
CASA DE PRESTAMOS

Suárez 34. Tlf. A-7859

E811 alt. My 3

DENTADURAS postizas, viejas, usadas o quebradas, compro; también oro y platino. Pago bien. Luz, 38, entre Aguacate y Compostela.

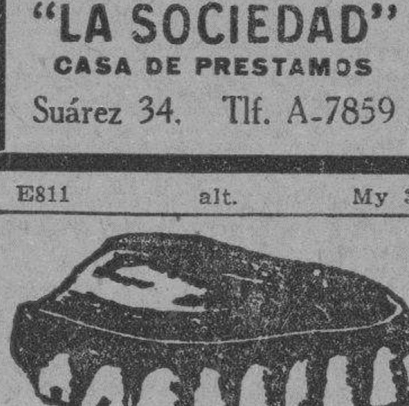

DEPARTAMENTO DE COLCHONETAS, COLCHONES, COJINES, ETC.

Nuestro Departamento de colchones, colchonetas, alfombras mosquiteros, cojines, etc., etc., presenta el surtido más completo de estos artículos.

Colchones y colchonetas, en todos los tamaños y calidades. desde $1.80, cojines de seda desde $4.00, cestos de mimbre desde $4.00

Mosquiteros para cama de una persona desde $2.00.

Mosquiteros con su aparato, a $6.50.

Colchones y colchonetas para niños en todas las calidades y precios. Mosquiteros desde $1.50.

También hemos recibido cojines de piel, en formas y colores variados, muy de moda para adorno y para automóvil, gabinetes y oficinas.

Edredones de seda en colores enteros y floreados.

Todos estos artículos pueden verse en el mismo departamento de colchones, colchonetas, etc.

EL ENCANTO

E-858 Indf 1 My

Aguas de Royat

(Francia)

Dexintoxicante del organismo
Excelente agua de mesa

Venta en boticas, hoteles y restaurants.

Depósito: Metropolitana, 223.
TELEFONO M-2863

Mosquiteros

en todos los estilos, calidades y tamaños. Vea el extenso surtido que le ofrece "LA OPERA":

MOSQUITEROS DE MUSELINA

Para cama de niño	$ 1.00
Para cama de criados	„ 1.25
Para cama personal	„ 1.50
Para cama medio camera . . .	„ 1.75
Para cama camera	„ 2.00

MOSQUITEROS DE REJILLA
superior calidad

Para cama de niño	$ 1.50
Para cama de criados	„ 2.00
Para cama personal	„ 2.50
Para cama medio camera . .	„ 3.00
Para cama camera	„ 3.50

Mosquiteros de tul y de Marquiset, de todos tamaños. Mosquiteros de Aro y de Aparato, en todas las calidades a los mejores precios.

COLCHONES. COLCHONETAS, ALMOHADAS, COJINES y EDREDONES. Vea nuestros precios antes de hacer sus compras.

ALFOMBRAS y ESTERAS para cuarto, sala, comedor y baño, en los estilos más nuevos.

ALFOMBRAS REVERSIBLES

Ovaladas, 55x110	$ 1.85
Rectangulares, 50x100	„ 1.00
Rectangulares, 40x80	„ 0.75

ESTERAS para cama, muy cómodas y frescas, propias para el verano, en todos los tamaños de cama.

SABANAS, FUNDAS, CUADRANTES, SOBRECAMAS y cuantos artículos de cama pueda usted necesitar, los encontrará en nuestro bien surtido departamento de "ROPA DE CAMA Y MANTELERIA".

"LA OPERA"

Galiano y San Miguel
Teléfono A-4548

Anúnciese en el Diario de la Marina

MISCELANEA

ACADEMIA DE MUSICA "MARIA ADAY"

Ave. de la República 309, bajos
PROFESORADO COMPETENTE

E 812 Mayo 3

"BROMO NEURALGINA"

Infalible contra los dolores. Jaquecas, neuralgias, insomnio, etc. Precio del sobre: cinco centavos. De venta en Farmacias y Droguerías.

E-833 30 Abril

DINERO

Sobre joyas y objetos de valor. La casa que menos interés cobra.

MUEBLES

Tenemos variado surtido. No compre sin ver esta casa. El precio lo pone el cliente.

JOYAS

De ocasión, variado surtido.

"LA PERLA"

Animas 84, casi esquina a Galiano.

Mic-10 11790 19 Abril

GRATIS

Informaciones, Matrimonios, Nacimientos, Ciudadanías y cuanto sea materia del Registro Civil, DIVORCIOS en plazos cómodos.—GABRIEL ROSA, Ex-Oficial del Registro Civil del Norte de la Habana.—Carlos III núm. 8 Teléfono U-1306. Mercurio. E-826. My. 6.

DIRECTORIO PROFESIONAL

ABOGADOS Y NOTARIOS

DR. FELIPE RIVERO Y ALONSO
Abogado y Notario

Abogado Consultor y Notario de la Asociación de Detallistas de la Habana. Notario de los Centros "Asturiano", "Balear" y "Cafés". ESTUDIO DE ABOGADO DE LOS DOCTORES Felipe Rivero y Alonso, Manuel F. de Cinca, Ricardo Elizalde e Hidalgo-Gato, Angel Radillo y Gancedo, Rafael de Zéndegui y Carbonell. Procurador: Urbano E. Gómez Cádiz. Chacón 25, bajos. Edificio de la Asociación de Detallistas de la Habana. Teléfonos M-1472 y A-8142. Cable: Rizenca. E-2097 Indf. Oct.

DR. MANUEL ARANDA MUÑOZ
Abogado.

Asuntos hipotecarios, herencias, toda clase de asuntos civiles. Mercaderes número 9. Departamento 3. Teléfono M-6173.

E-1779 Indf. 1 Ag.

DR. OSCAR G. EDREIRA
ABOGADO

Reclamación de indemnización por accidentes del trabajo. Jubilaciones, Pensiones, Divorcios, Cobro de cuentas atrasadas. Asuntos Civiles y Contencioso-Administrativos O'Reilly 82, por Villegas. Telf. A-1582. E-645 18 Abril.

SAUL SAENZ DE CALAHORRA
ABOGADO
ANTONIO FERNANDEZ TOSCANO
PROCURADOR

Se hace cargo de toda clase de asuntos judiciales, tanto civiles como criminales y del cobro de cuentas atrasadas. Bufete: Aguiar No. 43, bajos, entre Empedrado y Tejadillo. Teléfono A-5024.

E-126 Indf. 1 Enero

DOCTORES EN MEDICINA Y CIRUGIA

DR. JOAQUIN F. MONTES

Especialista en Niños y Partos. D, 13, entre 5 y 3 Vedado. De 2 a 4. Teléfono F-4334. E-221 23 Feb.

DR. JOSE J. CHALONS
Médico Cirujano

DIRECTOR DE LA CASA DE SALUD "LA PURISIMA CONCEPCION" JEFE DE CLINICA DEL HOSPITAL "LAS ANIMAS"

Enfermedades infecciosas, sifilíticas y venéreas. Rayo 2, altos, esquina a San Rafael Consultas de 3 a 5. Telf. M-2655. E-459 19 Marzo

DR. H. FERNANDEZ AGUIRRE
TUBERCULOSIS
ESPECIALISTA DEL HOSPITAL DE PARIS.—MEDICO DE LA ASOCIACION DE DEPENDIENTES

Cura radical de la tuberculosis; ganglionar-osea-orticular, testicular, etc., por la vacuno-terapia vandremer Consultas de una a tres p. m. Campanario 10, altos. Teléfonos M-1181 y M-1481.

E-452 16 Marzo

DR. JOSE A. TABOADELA

Medicina interna en general. Especialmente vías digestivas y nutrición en niños y adultos. Planes especiales de alimentación. Obesidad. Enflaquecimiento. Anemia. Diabetes. Artritismo. Tratamientos muy eficaces de las colitis y algunas formas de apendicitis. Tratamiento de las afecciones nerviosas. Neurastenia, Histerismo, Insomnio, etc., con los recursos más modernos y eficaces. Lunes, miércoles y viernes de 2 a 4. Reina 120. Gratis: Miércoles de 1 a 2.

E-796 3 Mayo

DR. MANUEL LOPEZ PRADES
MEDICO CIRUJANO

De las Facultades de Madrid y la Habana. Con treinta y ocho años de práctica profesional. Enfermedades de la sangre, Pecho, Señoras y Niños. Partos. Tratamiento Especial Curativo de las Afecciones Genitales de la mujer. Consultas diarias de 1 a 4. Gratis martes y viernes. Lagunas 63, bajos. Telf. A-0226, Habana.

E-837 10 Mayo

DR. GUILLERMO LOPEZ ROVIROSA

Enfermedades de las Glándulas Internas, Nutrición, Nerviosas y Mentales. Debilidad sexual, pérdidas, impotencias. Niños anormales atrasados, raquíticos. Bocios. Afecciones de la piel y de la sangre. Dispepsia. Colitis. Vías respiratorias. Rayos Ultravioletas aplicados al tratamiento de las afecciones de la piel, acne, etc., caída del cabello, calvicie, raquitismo, anemias etc. Electroterapia, corrientes D'Arsonvalización, diatermia, extirpación de verrugas, etc. San Lázaro 331, entre Infanta y Basarrate, de 5 a 7 p. m. Domingos de 4 a 5. Telf. U-3221. Consultas por correspondencia: $6.00. Giro postal. E-1873 Indf. 7 Ag.

DR. J. M. VERDUGO
DE LA FACULTAD Y HOSPITALES AMERICANOS Y PARIS
Estómago e Intestinos.

Tratamiento eficaz de la úlcera estomacal y duodenal y de la colitis en cualquiera de sus períodos. Hígado y afecciones biliares. Enfermedades de la nutrición. Consultas de 1 a 3. Horas especiales previo aviso. Prado 60, bajos. Teléfono A-4425. E-1060 Indf. 1 Mar.

"POLICLINICA HABANA"

Suárez 32. Teléfono M-6233.

DR. GUILLERMO LEON
Director Facultativo

De Medicina y cirugía en general. Especialista para cada enfermedad Consultas de 1 a 5 de la tarde y de 8 a 9 de la noche. Consultas especiales dos pesos. Reconocimientos $2.00. Enfermedades de señoras y niños. Garganta, nariz y oídos. (OJOS). Enfermedades nerviosas, estómago; corazón, pulmones, vías urinarias, enfermedades de la piel, blenorragia y sífilis, inyecciones intravenosas para el asma, reumatismo, tuberculosis, obesidad partos, hemorroides, diabetes y enfermedades mentales etc. Análisis en general. Rayos X, masajes y corrientes eléctricas. Los tratamientos y sus pagos a plazos. Telf. M-6233 E-1810 Indf 1 Ag.

DR. FELIX PAGES
CIRUJANO DE LA QUINTA DE DEPENDIENTES
CIRUJIA EN GENERAL
ESPECIALMENTE CIRUGIA ABDOMINAL, ESTOMAGO, INTESTINOS, HIGADO Y APARATO GENITAL DE SRAS.

Consultas: Lunes, Miércoles y Viernes, de 3 a 5. Domicilio: D No. 200, entre 21 y 23, Vedado. Teléfono F-4483. E-1783 Indf. 1 Ag.

Dr. Manuel González Alvarez
CIRUJANO DE LA ASOCIACION DE DEPENDIENTES
CIRUGIA EN GENERAL

Consultas de 3 a 5. Martes, Jueves y Sábados. Campanario 59, entre Neptuno y Concordia. Teléfono A-9102. Residencia particular: calle 9 número 83, entre F y G, Vedado. Teléfono F-2441. E-1792 Indf. 1 Ag.

Dr. Alberto S. de Bustamante

Profesor de Obstetricia, por oposición. Especialidad: Partos y enfermedades de señoras. Consultas los lunes y viernes de 1 a 3. Clínica Bustamante y Núñez. Teléfono F-3057. Domicilio: 15 entre J y K Vedado. Teléfono F-1862.

CLINICA BUSTAMANTE

J y 13, Vedado. Cirugía general y especial. Partos, Rayos X y Laboratorio. Teléfono F-1134. E-1777 Indf. 1 Ag.

DR. GOMEZ DE ROSAS

Cirujano Director de la Policlínica Nacional. Enfermedades de señoras, estómago, vías biliares y cirugía general. Consultas de 3 a 5. Cerro 551. Teléfono A-2560. E-469 Indf. 16 Feb.

F. GARCIA CAÑIZARES

Catedrático Titular de la Universidad. Director Facultativo del Centro Balear. Médico de Visita del Hospital de Paula. Medicina general. Especialista en enfermedades venéreas, sífilis y de la piel. Gral. Aranguren (Campanario) número 119. Consultas: lunes, miércoles y viernes, de 3 a 5. No hace visitas a domicilio. E-472 Indf. 7 Mayo

POLICLINICA INTERNACIONAL

Lealtad 143, entre Salud y Dragones. Teléfono A-0344. Director: David Cabarrocas, Médico Cirujano. Rayos X entregando la plancha: $3.00 y $6.00; Análisis Orina Parcial: $1.00; Análisis Orina Completo: $2.00; Análisis de Sangre, Exudado, Heces Fecales, Esputos etc. $3.00. Consultas de 10 a. m. a 6 p. m. Sábados, días de fiesta y Duelo Nacional, de 10 a. m. a 12 m. Consultas Rayos X gratis todos los días. Consulta con inyección: $0.50; Turno Especial: $1.00; Visita del Médico de guardia: $2.00; Hora Especial: $3.00; Consulta para seguir tratamiento en su domicilio por 15 días: 3 pesos, con obsequio del patente necesario. Obsequio de patentes a los pobres. E-2322 Indf. 1 Nov.

CORPORACION CLINICA

LUZ 44. TELEFONO A-0549, ENTRE AGUACATE Y COMPOSTELA. AGRUPACION DE MEDICOS CIRUJANOS Y ESPECIALISTAS SE TRATAN TODAS LAS ENFERMEDADES

ANALISIS, inyecciones, medicina y cirugía general. ALMORRANAS: curadas radicalmente SIN OPERACION. Especialistas de señoras y niños. (OCULISTAS). BLENORRAGIAS, IMPOTENCIA, SIFILIS Y DEMAS ENFERMEDADES. RECONOCIMIENTOS con aparatos con la consulta: $2.00; RAYOS X, desde $5.00. PARTOS desde $10.00; RAYOS Ultra Violetas, corrientes, masajes etc. Medicinales, RADIUM, operaciones y otros tratamientos. Precios BARATOS. (CONVENCIONALES). Horas: 1 a 5 TARDE y 7 a 9 NOCHE. TATUAJES, VERRUGAS, MANCHAS ETC. son QUITADAS. Enfermedades nerviosas y mentales E-1024 Indf. 24 Mayo

DR. GONZALO PEDROSO
CIRUJANO DEL HOSPITAL MUNICIPAL DE EMERGENCIAS

Especialista en vías urinarias y enfermedades venéreas. Cistoscopia y Cateterismo de los uréteres. Cirugía de Vías Urinarias. Consultas de 10 a 12 y de 3 a 5 p. m. en la calle de Avenida de la República 254. E-1728 Indf. 1 Ag.

DR. A. MARTH ARANGO
ENFERMEDADES DE LA PIEL, SIFILIS Y VENEREAS

Consultas de 11 a. m. a 1 p. m. y de 1 a 7 p. m. Horas especiales previo aviso. Marina 56, esquina a Vapor. Telf. U-4023. E-2300 Indf. 3 Nov.

DR J. LYON

De la Facultad de París. Especialidad en la curación radical de las hemorroides sin operación. Consultas de 1 a 3 p. m. diarias. San Nicolás 28, altos, entre Animas y Lagunas. E-1812 Indf. 1 Ag.

DR. VALENTIN GARCIA
Medicina Interna.
Reina 104, bajos. Teléfonos.
A-3486—I-1640.

E-562 3 Abril

DR. JOSE LOPEZ CANTILLO

De las Facultades de Madrid, Habana, Santiago de Chile Colombia, Costa Rica y Panamá.—Cáncer, Piel Venéreas y Sifilíticas. Virtudes 93-A. Consultas de 7 a 11 a. m. E-443 16 Marzo

DR. RICARDO ALBALADEJO

Especialista en vías urinarias. Tratamiento especial para la blenorragia, impotencia y reumatismo. Electricidad Médica y Rayos X. Prado 62, esquina a Colón. Consultas de 8 a 12 a. m. y de 1 a 5 p. m. Teléfono A-3344. E-1787 Indf. 2 Ag.

DR. CELIO R. LENDIAN

Consultas todos los días hábiles de 3 a 6 p. m. Medicina interna especialmente del corazón y de los pulmones. Partos y enfermedades de niños. Calle 4 esquina a 11, número 15. Vedado. Telf. F-3869.

DR. BIENVENIDO GIROUD LESCANO

Medicina interna, sistema nervioso, cerebro y pulmón. Tratamiento de la tuberculosis con la sacocricina combinación. Rayos X Radiografía electroterapia, tratamiento del bocio sin operación. Consultas de 3 a 5. Infanta 75 letra F. Teléfonos M-3014 y U-2064. E-1830 Indf. 1 Ag.

DR. RODRIGUEZ CUELLAR

Tratamientos modernos de las enfermedades nerviosas, broncopulmonares, matriz y secretas en general. Aplicación de los últimos métodos de actinoterapia, serovacunas e inyecciones de oro, endovenosas para la tuberculosis. Tratamientos científicos, rápidos para las enfermedades del estómago corazón, riñones y sangre. De 12 a 2. Reconocimientos: 5 pesos. Consulta: $2.00. Gratis: de 3 a 4. Telf. A-7820 Campanario 197, (entre Figuras y Concepción de la Valla. E-1199 2 Julio.

DR. MANUEL TEJERIZO

De las Facultades de la Habana y Madrid. Garganta, nariz y oídos. Consultas de 2 a 5. Teléfono U-3520. San Lázaro 370 altos, entre Aramburu y Hospital. E-571 5 Abril

DR. JOSE VARELA ZEQUEIRA

Profesor de Anatomía de la Universidad. Cirujano Jefe de la Asociación Cubana de Beneficencia. Cirugía en general. Especialidad: Cirugía de la mujer. Consultas de 4 a 5. Gervasio 126, entre San Rafael y San José Teléfono U-5410. E-348 Indf. 1 Feb.

DR. A. G. CASARIEGO

Catedrático de la Facultad de Medicina, de los hospitales de París, New York, Calixto García y Clínica Covadonga. Especialista en enfermedades de los aparatos urinario y genital (hombres y mujeres). Consultas de 2 a 6. Neptuno 125, bajos. E-2080. Indf.

DR. SANTIAGO VERDEJA NEYRA
CIRUJANO ESPECIALISTA EN ENFERMEDADES DE SEÑORAS DEL HOSPITAL NACIONAL "CALIXTO GARCIA"

Consultas de 1 a 3, en Trocadero 16, los lunes, miércoles y viernes. Servicios gratis para los pobres en la Sala "Weiss" de dicho Hospital, de 9 a 10 a. m. E-573 Indf. 12 Marzo

DR. MANUEL VIAMONTE
Catedrático Auxiliar de Radiología y Fisioterapia de la Universidad. RADIOLOGO DE LA QUINTA "COVADONGA"

Concordia 64-A, esquina a Lealtad Teléfono A-6698. De 9 a 10 a. m. y de 1 a 5 p. m. Rayos X. Radium. Radioterapia Profunda Luz Ultravioleta y Electricidad Médica E-1900 Indf. 19 Ag.

DR. GERMAN ARGUELLES

Especialista en enfermedades del aparato digestivo, con práctica en las principales clínicas de París, Berlín y Madrid. Gabinete: Velázquez número 27 (primero), Madrid.

E-649 19 Junio

Dr. J. A. Hernández Ibáñez
CIRUJANO UROLOGO DE LA ASOCIACION DE DEPENDIENTES
ENFERMEDADES VENEREAS, VIAS URINARIAS ENDOSCOPIA Y CIRUJIA DE LAS VIAS URINARIAS

Consultas: Neptuno número 78, esquina a Manrique. De 11 a. m. a 1 p. m. y de 4 a 5 p. m. Telf. A-5469. Habana. E-1804 Indf. 1 Ag.

DR. ABELARDO LABRADOR

Consultas gratis para pobres de 8 a 12 de la mañana. Pagas de 3 a 6 p. m. Angeles 3, entre Reina y Estrella. Teléfonos A-0801 y U-2256. Especialidad en enfermedades de señoras, flujos crónicos, metritis etc. Partos, venéreo y sífilis, blenorragias, enfermedades del corazón y riñones diabetes, reumatismo crónico, enblanquecimiento. Tratamientos especiales por inyecciones neosalvalsán, etc. Se hacen radiografías a precios módicos. E-52 Indf. 10 My.

DR. JULIO FERNANDEZ
MEDICINA INFANTIL

Consultas: Lunes, miércoles y viernes, de 2 a 4. San José y Marqués González, altos. Teléfono U-2451. Habana. E-269 Indf. 1 Feb.

HEMORROIDES

Curadas sin operación, radical procedimiento, pronto alivio y curación pudiendo el enfermo seguir sus ocupaciones diarias y sin dolor. Consultas de 1 a 5 de la tarde. Suárez 32, Policlínica P. Teléfono M-6223. E-1810 Indf. 1 Ag.

DR. ADOLFO REYES
ESTOMAGO E INTESTINOS EXCLUSIVAMENTE

Avisa a sus antiguos clientes que estableció nuevamente en su casa, Lamparilla 74, altos, pueden consultarlo de 9 a 11 a. m. y de 3 a 5 p. m. E-759 25 Abril

DR. GONZALO AROSTEGUI

Médico de la Casa de Beneficencia y Maternidad. Especialista en las enfermedades de los niños. Médicas y quirúrgicas. Consultas de 12 a 2. Calle 11 entre K y L, Vedado. Teléfono F-4233.

DR. CARLOS ENSEÑAT
ANESTESISTA
Especialmente ETILENO
Hospital "Calixto García"
San Lázaro 364. U-3423.
E-582 8 Abril

DR. MANUEL GALIGARCIA
Enfermedades Nerviosas y Mentales

Especialista de la Asociación Canaria. Médico de Visita de los Servicios de Nerviosos y P. Enagenados del Hospital Calixto García. Ayudante de la Facultad de Medicina. Consultas: $6 00. De 3 a 5 diarias. J. 211, bajos, entre 21 y 23. Vedado Teléfonos F-2775 y F-5885. Sanatorio para tratamientos. Real 68, Arroyo Naranjo Informes en la consulta. E-1790 Indf

DR. VALENTIN GARCIA
Medicina Interna.
Reina 104, bajos. Teléfonos
A-3486—I-1640.
E-862 Indf. 4 Abril

DR. E. PERDOMO

Vías Urinarias, estrechez de la orma venéreo, hidrocele, sífilis, impotencia. Calle D y 11. Vedado. De 1 a 4. Telf. F-4822.

DR. HERNANDO SEGUI
Garganta, Naríz y Oídos
Prado, 38. De 12 a 3.
E-210 Indf. 11 Feb.

DOCTOR FLORES
EZCEMAS, ALMORRANAS

Ezcemas por antiguos que sean, se garantiza su curación por un procedimiento especial. Inyecciones Intravenosas para Reumatismo, Raquitismo, Linfangitis, Dispepsias y Blenorragia. Neurastenia por el procedimiento del doctor Monín. Electricidad Médica para Parálisis y Nerviosismo. Estrechez uretral y sífilis, curación garantizada. Almorranas: son curadas sin operación ni dolor, pudiendo el enfermo continuar sus trabajos diarios. Análisis orina: 2 y 3 pesos, completo. Impotencia. Curaciones por contrato. Análisis: Sangre, Esputos, Heces Fecales. Consultas diarias de 9 a 12 mañana y 9 a 10 noche. Acosta 64. Telf. M-6858. E-363 Indf. 1 Febrero

DR. PEDRO A. BOSCH

Medicina y Cirugía, con preferencia partos, enfermedades de niños, del pecho y sangre. Consultas de 2 a 4. Aguiar 11. Telf. A-6488. E-762 Indf. 1 Ab.

DR. RAMON ASCANIO

Cirujano y Sub-Director del Hospital Calixto García. Cirugía y Enfermedades de Señoras. Consultas de 3 a 5 p. m. Martes, miércoles, viernes, sábados. 23 número 183, entre H e I, Vedado. Telf. F-2618. E-1586 Indf.

DR. PEDRO MONTALVO

Medicina general con preferencia en enfermedades del estómago, intestinos y del pecho. Aplicación de Diatermia y Luz Ultravioleta. Consultas de 2 a 4 en Belascoain 79. Teléfono U-5050. Sábados de 11 a 12. Avisos e información en el F-1972. E-792 2 Junio

DR. J. B. RUIZ

Catedrático de la Universidad. De los Hospitales de Filadelfia, New York y Calixto García. Especialista en vías urinarias y enfermedades venéreas. Exámenes Uretroscópicos y Cistoscópicos. San Lázaro 221-C, de 1 a 3. Telf. U-6351. Para pobres de 10 a 12. E-928 Indf. 1 My.

Dr. Francisco Javier de Velasco

Afecciones del corazón, pulmones, estómago e intestinos. Consultas los días laborables de 12 a 2. Horas especiales previo aviso. Salud 34. Telf. A-5418. E-1784 Indf. 1 Ag.

DOCTOR S. PICAZA
De los Hospitales de París y New York

Enfermedades del estómago, intestinos e hígado. Tratamiento eficaz de la colitis y afecciones biliares. Horas: de 2 a 4 y convencional, previo aviso. San Lázaro, 246. Telf. F-4918 E-1867 Indf. 7 Ag.

DR. PABLO RONQUILLO

Vías Urinarias, Piel y Sífilis. Gonorrea, Reumatismo blenorrágico, Impotencia, Neurastenia Genital, Riñón, Vejiga, Próstata. Reconocimientos pagos. Consultas diarias de 1 a 3 p. m. Pobres: lunes y jueves. San Rafael No. 102. Telf. U-1680. E-2304 3 Dbre.

ENFERMEDADES SECRETAS

Antiguas, mal curadas y prostatitis, impotencia, esterilidad. Curaciones garantizadas en pocos días, sistema nuevo alemán, Dr. Jorge Winkelmaun, especialista alemán, 30 años de experiencia. Manrique 5-A, a todas horas. E-1797 Indf. 17 Ag.

ANALISIS DE ORINA

Completo dos pesos. Prado 62 esquina a Colón. Laboratorio Clínico Químico del Dr. Ricardo Albaladejo. Telf. A-3344. E-1788 Indf. 1 Ag.

DR. ANTONIO PITA
MEDICO CIRUJANO

Nuevo tratamiento en enfermedades nerviosas y crónicas por la Fisioterapia, contando con la mejor instalación de electricidad médica. Rayos X. Ultravioleta, sala diagnóstica, laboratorio, gran sala de Hidroterapia con baños rusos, turcos, luz, sulfurosos, duchas alternas, piscina natación, gimnasia, asistida por expertos. San Lázaro 45 de 2 a 4 p. m. E-174 Indf. E-17.

DR. IGNACIO CALVO
PROTOLOGO

Cirugía especial del recto. Tratamiento médico de las hemorroides. Rectos-copia, sigmodoscopia. Carlos Tercero 209, esquina a Franco. Teléfono U-2266. De 4 a 5. E-430 Indf. 14 Feb.

DR. ANTONIO M. CASTILLO

Médico clínico, de 4 a 6. Primera consulta: diez pesos. Egido 31. Telf. A-1558. E-57 7 Febrero

LEPRA

Los médicos y personas interesadas que deseen conocer el nuevo libro del Dr. López Rovirosa, exponiendo la técnica de su ventajoso Nuevo Tratamiento contra la Lepra, pueden solicitarlo por correo en carta a dicho doctor, a San Lázaro 331, Habana. E-805 Indf. 4 Ab.

Dr. Alfonso E. Milla Solsona
CURA RAPIDA DEL FLUJO

Especialista Enfermedades Señoras. Servicio de Enfermeras. Tratamiento médico. Enfermedades: útero (matriz), ovarios y trompas. Consultas: Martes, jueves y sábados. De tres a seis. Pobres: miércoles y viernes. San Rafael 102. Telf. U-1680. E-626 Indf. 23 Mayo

DR. ALFONSO SANCHEZ

Especialista de los Hospitales Necker y Lariboisiere de París. Vías Urinarias y enfermedades venéreas. Cirugía, Rayos X. Consultas de 1 a 5. Virtudes 88. Teléfono A-2008. English Spoken. On parle français. E-433 11 Marzo

CIRUJANOS DENTISTAS

Dr. Armando Roig y Palenzuela
MEDICO CIRUJANO DENTISTA

Consultas de 2 a 6. Plácido Núm. 49, altos, Habana. Telfs. I-2592 y M-3002. E-773 Indf. 1 Ag.

DR. SALVADOR VIETA Y MORE
CIRUJANO DENTISTA

Curaciones rápidas de todas las afecciones de la boca por procedimientos modernos, especialidad en piorrea, abcesos y curaciones de todos los dientes, muelas y raíces desahuciadas, evitando las extracciones. Haciéndose cargo además de todos los trabajos concernientes a su profesión. Consultas y operaciones de 2 a 5. Calle 9 esquina a I, altos, Vedado. Teléfono F-4677.

E-1773 Indf. 21 Ag.

DR. GUERRERO DELANGEL
DENTISTA MEXICANO

Técnica especial para extracciones. Facilidades en el pago. Horas de consultas de 8 a.m. a 8 p. m. A los empleados del comercio, horas especiales para la noche. Trocadero 65-B, frente al café "El Día". Teléfono M-6395.

CLINICA DENTAL DEL DOCTOR J. M. GATELL
Médico y Dentista

Monte 226, al lado de Belascoaín. Montada a la altura de las mejores de América y Europa, cuenta con los mejores aparatos y sus especialidades en puentes y coronas de oro 22 kilates. Dentaduras postizas, último sistema; las extracciones por anestesia local garantizan no tener complicaciones y son sin dolor. Hora fija si lo desea el cliente. Trabajos rápidos y garantizados. Los pagos en plazos cómodos. Consultas desde las 8 de la mañana hasta las 8 de la noche. El doctor Gatell atiende personalmente a sus clientes y no tiene sucursales ni dentistas a domicilio. E-213 Indf. E-24.

DR. VALDES MOLINA
CIRUJANO DENTISTA

San Lázaro 205 (bajos) esquina a Escobar. Teléfono A-8583. Dentaduras de 15 a 30 pesos. Trabajos se garantizan. Consultas de 8 a. m. a 5 p. m. Los domingos hasta las 12 m. E-1885 Indf. 1 Ag.

DR. MONTAÑO

Cirujano Dentista. Especialidad Prótesis. Laureado con Medalla de Oro en el 1er. Congreso Dental de Cuba. Consultas de 9 a 12 y 1 a 8. Industria 100, altos. Teléfono A-8878. E-566 9 Abril

DR. OROSMAN LOPEZ
PROFESOR TITULAR DE ORTODONCIA DE LA UNIVERSIDAD
—Y—
DRA. MANUELA LOPEZ

Especialista en corregir defectos de posición en los dientes de niños y adultos. Procedimientos nuevos. 17 número 451 (altos), entre 8 y 10, Vedado. Telf. F-3212. Consultas de 8 a 4 p. m. E-623 Indf. 1 4 Marzo

DR. J. HERNANDEZ CALZADILLA
Cirujano Dentista

Especialista en extracciones sin dolor ni peligro en niños y señoras en estado con anestesia local o gas. Cura completa de dientes flojos y piorrea alveolar. Puentes y planchas de todas clases modernas sin encías. Trabajos de ortodoncia. Arreglo puentes, planchas partidas, faltas de dientes dejándolas nuevas. Consultas diarias hasta las 10 de la noche. Reina 76, bajos. Teléfono A-7527. E-1817 Indf. 1 Ag.

OCULISTAS

DR. MARTINEZ FERRER

Enfermedades de los ojos. Calle A, 194 (entre 21 y 23). Vedado. Consultas de 2 a 4. Teléfono F-3474. E-526 Indf. 27 Febrero

DR. C. E. FINLAY F. A. C. S.
PROFESOR DE OFTAMOLOGIA

Especialista en enfermedades de los Ojos y de los Oídos. Calle 23 No. 246, altos, entre Baños y F, Vedado. Telf. F-1178. Consultas de 11 a 12 y de 3 a 4 y por convenio previo. E-1807 Indf. 1 Ag.

DR. JOSE ALFONSO
OCULISTA

Garganta, nariz y oídos. Consultas de 1 a 4. Máximo Gómez 286. Telf. M-2350. E-1763 Indf. 1 Ag.

DR. HORACIO FERRER
ESPECIALISTA DE LAS ENFERMEDADES DE LOS OJOS

Consultas de 2 a 5 de la tarde. Consultas por la mañana a horas previamente concedidas. Ave. Wilson y L, Vedado. Teléfono F-4891. E-1780 Indf. 1 Ag.

DR. ALIPIO C. PORTOCARRERO
OCULISTA
GARGANTA, NARIZ Y OIDOS
Consultas de 12 a 4.
San Nicolás No. 52, Habana.
Telf. A-8627. E-1795.

COMADRONAS FACULTATIVAS

MARIA NUÑEZ MORAN

Facultativa en partos, comadrona del Centro Balear. Consultas y reconocimientos para asociadas y particulares en su gabinete, Lealtad 145-A, bajos, entre Reina y Salud, de 2 a 3 p. m. días laborables. Telf. M-1615. E-2585 Indf. 15 Dic.

JUANA PUIG
COMADRONA

Ofrece sus servicios profesionales. Marqués González número 35, bajos, entre Pocito y Jesús Peregrino. Especialidad en reconocimientos. Consultas gratis. U-4543. E-654 4 Abril

EDELMIRA MATARREDONA
COMADRONA

Facultativa en Partos, Universidades Madrid y Habana, últimos procedimientos científicos; inyecciones a domicilio. Consultas de 2 a 7. Telf. A-8248. Lagunas 1 bajos, esquina Galiano. E-813 19 Ab.

CONSUELO RUDA DE RODRIGUEZ
Comadrona

Con muchos años de práctica, los últimos procedimientos obstétricos. Asistencia de partos en su casa. Precios médicos. Consultas de 9 a 11 a.m. Marqués González 64. (bajos. Teléfono U-5824.

E-641 Indf. 19 Mzo.

GIROS DE LETRAS

ZALDO Y COMPAÑIA
Cuba Números 76 y 78

Hacen giros de todas clases sobre todas las ciudades de España y sus pertenencias. Se reciben depósitos en cuenta corriente. Hacen pagos por cable, giran letras a corta y larga vista y dan cartas de crédito sobre Londres, París, Madrid, Barcelona y Nueva York, New Orleans, Filadelfia y demás capitales y ciudades de los Estados Unidos, México y Europa, así como todos los pueblos. E-1746 Indf. 1 Ag.

J. BALCELLS Y CIA.
S. EN C.
San Ignacio Número 33.

Hacen pagos por el cable y giran letras sobre New York, Londres, París y sobre todas las capitales de España, las Baleares y Canarias. Agentes de la Compañía Inglesa de Seguros contra incendios "The Royal". Administración de Bienes. E-1742 Indf. 1 Ag.

N. GELATS Y COMPAÑIA

106, Aguiar 108, esquina a Amargura. Hace pagos por el cable. Facilita cartas de crédito y giran pago por cable, giran letras a corta y larga vista sobre todas las capitales y ciudades importantes de los Estados Unidos, México y Europa, así como sobre todos los pueblos de España. Londres, París, Hamburgo, Madrid y Barcelona.

CAJAS RESERVADAS

Las tenemos en nuestra bóveda, construídas con todos los adelantos modernos y las alquilamos para guardar valores de los interesados. En esta oficina damos todos los detalles que se deseen.

N. GELATS Y COMPAÑIA
BANQUEROS

E-324 Indf. 1 Feb.

A ALQUILER CASAS

A-1.—Habana.
A-2.—Vedado.
A-3.—Cerro.
A-4.—Jesús del Monte.
A-5.—Víbora y Arroyo Apolo.
A-6.—Luyanó.
A-7.—Regla y Guanabacoa.
A-8.—Marianao.
A-9.—Diversos lugares.
A-10.—Casas de apartamentos.

M.E.C.D. 2016

TELEFONOS A-3333 A-1014

ANUNCIOS CLASIFICADOS DEL DIARIO DE LA MARINA

TELEFONOS A-3333 A-1014

A1. Habana

EN 60 PESOS, amplia casa, Peñalver 86, entre Lealtad y Escobar. Hermosa sala, comedor, siete cuartos, gran azotea, mucha agua, sumamente fresca. Informes en la esquina, botica. Se exige buena garantía. A-1 15336 20 Abril

CONCORDIA NUM. 2, BAJOS

Casi esquina Amistad. Sala, recibidor, 3 cuartos, cuarto de baño intercalado y con todos sus aparatos, agua fría y caliente, comedor al fondo, cuarto y servicio de criado, cocina, patio y traspatio. Precio: $60. La llave en la misma. Informan: I-5567. A-1 S-2922 22 Abril

EN CONSULADO

Se alquilan los frescos y espaciosos altos de Consulado 28. Informan: Telf. A-2474. A-1 S-2920 21 Abril

EN BELASCOAIN

Se alquilan los frescos y espaciosos altos de Belascoaín 7-B. Informan: teléfono A-2474. A-1 S-2921 21 Abril

BARATOS ALQUILO los cómodos altos de la casa Manrique 110, entre Zanja y Dragones. Tiene sala, saleta, dos grandes habitaciones. Las llaves esquina Zanja, carnicería. A-1 15542 23 Abril

SE ALQUILA Infanta 43-C, altos, compuesta de terraza, sala, saleta, cuatro habitaciones, baño intercalado y cocina de gas. Informes: Luis González. U-1157. A-1 15548 23 Abril

CHACON 8. En esta moderna casa se alquila la planta baja. Sala, saleta, cuatro cuartos, baño completo con calentador por gas, cocina idem, servicio de criados. Precio de situación. Llave: Aguiar 82, entre Chacón y Tejadillo. Trato: Amargura 54. Teléfono A-5269. A-1 15529 23 Abril

SE ALQUILA, Virtudes 160, bajos, compuesta de sala, saleta, tres habitaciones, baño completo y cocina de gas. Informes: Luis González. U-1157. A-1 15549 23 Abril

JESUS MARIA 47

Próximo a desocuparse se alquila el segundo piso, con cinco habitaciones, muy barato. Informan en el mismo y Teniente Rey 30. A-1 15511 21 Abril

SE ALQUILA casa moderna, Malecón número 38, bajos, entre Crespo y Aguila. Informes y llave en los altos. A-1 S-2809 19 Abril

SE ALQUILAN los bajos calle H Upman número 10, compuesto de sala, 3 cuartos, comedor, baño completo, cocina de gas. Informan: Telf. FO-1807. A-1 S-2891 21 Abril

HABANA 165, entre Jesús María y Merced, tranvías al frente; tres habitaciones, demás comodidades. Precio barato. Informan: Muralla 111. A-7468. A-1 15384 23 Abril

EN SAN MIGUEL 80, a una cuadra de Galiano, se alquila una planta baja y un primer piso, compuestos de sala, comedor, cuatro cuartos, baño, cocina, cuarto de criado, acabado de reconstruir. Informan: F-5226. A-1 15362 23 Abril

SE ALQUILA Zanja 127 altos casa fresca, sala, saleta, cuatro habitaciones y demás servicios, llaves bajos. Informes A-3568. A-1 15440 24 Abril

SE ALQUILA en San Rafael 142, una cuadra de Belascoaín, un primer piso compuesto de sala, comedor, tres cuartos, con baño, cocina y cuarto criado. La llave en el café al lado. Informan: F-5226. A-1 15363 23 Abril

ALQUILO casa Desagüe 59 entre Oquendo y Franco, dos cuadras Secretaría Sanidad. Sala, comedor, 2 cuartos, baño, patio, cocina se está pintando. Alquiler baratísimo. Llave Desagüe 71, Bodega. A-1 15483 21 Abril

SE ALQUILA la hermosa planta alta Aramburu 12 decorada estilo Colonial, compuesta de gran sala, recibidor, regio comedor, tres habitaciones, baño completo intercalado, cocina de gas y calentador, cuarto y servicio de criados y agua abundante. Informes Aramburu 8-10. Teléfono U-4822. A-1 15479 19 Abril

SE ALQUILA el piso tercero de la casa Obrapía 72. Las llaves en los bajos. Informan bufete Dr. Arcos. M-3741. A-1 15394 20 Abril

SE ALQUILA el piso principal de la casa Cárdenas número 7. Las llaves en los bajos. Informan: bufete Dr. Pichardo. M-3741. A-1 15393 20 Abril

SE ALQUILA la hermosa planta alta Concordia 170, decorada estilo "Japonés", compuesta de gran sala, saleta, cuatro hermosas habitaciones, gran baño intercalado, cocina de gas y calentador, cuarto y servicio de criados y agua abundante. Informes Aramburu 8-10. Tel. U-4822. A-1 15478 19 Abril

ALQUILO Virtudes 110 principal, moderno, sala, recibidor, 3|4 baño, comedor, servicios criados, 60 pesos. Llave bajos, Campanería, Aguiar 68. M-7785. A-1 15455 18 Abril

SE ALQUILA el espacioso piso alto de San José 46. Las llaves en los bajos. Informan bufete Dr. Pichardo. M-3741. A-1 15392 20 Abril

PISO NUEVO

General Carrillo 151½. Informes: teléfono M-6659. A-1 S-2888 21 Abril

MALECON 316. Segundo piso, cinco cuartos, antesala, comedor fondo, baño moderno, $70. Al lado con elevador, lujoso, toda comodidad, $150. Informes: F-3185. A-1 15337 26 Abril

SE ALQUILA, Virtudes 122, altos. Sala, recibidor, saleta de comer, 7 cuartos, 2 baños, cocina y demás servicio. La llave en la misma, de 1 a 5. Informan en el teléfono F-1066. A-1 S-2883 24 Abril

EN EL MALECON. Se alquila el piso bajo de la casa Malecón 25, con seis cuartos, sala, saleta, comedor propio para familia o para sociedad. Casa de modas. Informan en Prado 88. (altos). A-1 15344 21 Abril

BELASCOAIN y San Miguel, altos de la "Noble Habana" se alquilan varios pisos modernos, muchas comodidades, mucha luz y ventilación. Lo mejor de la Habana, económicos, véalos. Informan peletería. A-1 S-2885 22 Abril

SE ALQUILA en $75.00 la casa Industria No. 13 altos, compuesta de vestíbulo, sala, cuatro habitaciones, buen baño, comedor, cocina, servicios de criados y dos cuartos en la azotea con sus servicios. Informan FO-7202. A-1 15249 18 Abril

SE ALQUILA en Marqués González 6-B, altos entre San Rafael y San José, con sala, comedor, tres grandes cuartos, baño y servicio. La llave en la bodega. Informes: A-6420. A-1 15192 22 Abril

COMODO Y FRESCO alto con sala, comedor, tres grandes cuartos, baño y servicios. Se alquila en San Rafael 141 y 153 entre Lucena y Marqués González. La llave en la bodega. Informes: A-6420. A-1 15193 22 Abril

MAGNIFICO ALTO fresco, con sala, comedor, cuatro cuartos, terraza, baño y servicio. Se alquila en Zanja 108, esquina a Oquendo. La llave en la ferretería. Informes: A-6420. A-1 15194 22 Abril

EN EL SUNTUOSO edificio Marta, Consulado 7 y 9 casi esquina a Prado se alquila un lujoso piso con todo el confort moderno. Precio razonable. Hay elevador día y noche. Informes el portero. A-1 15195 22 Abril

MUY REBAJADOS se alquilan los altos de esquina Jesús María 47. La llave en la Carnicería. Informes: Teniente Rey 30. A-1 15203 19 Abril

ZANJA 144 entre San Francisco y Espada, se alquila un piso bajo compuesto de sala, comedor dos habitaciones, cocina y servicios, casa nueva, a familia de moralidad, precio treinta pesos, dos meses en fondo o fiador, más informes en la misma. A-1 15273 18 Abril

LEALTAD 68, ALTOS

Alquilo moderna casa cinco habitaciones. Baño intercalado comedor, recibidor y servicio criados. Acera sombra, entre Virtudes y Concordia. La llave en los bajos. Informes Reina 25. Tel. A-5301. A-1 15308 22 Abril

SE ALQUILA un piso de la casa San Miguel Núm. 118. Sala, antesala, 5 cuartos, baño, comedor. Llave en el piso de abajo. Dueño: teléfono F-2973. Alquiler: $90. A1 2872 18 Abril

ALQUILO cómodo piso, San Lázaro 122. Sala, comedor al fondo y 5 cuartos edificio nuevo, vista al Malecón muy fresco, hay elevador y todo confort. Informan en la misma. Tel. A-9564. A-1 S-2875 20 Abril

AGUILA 96, bajos. Se alquilan, muy amplios y próximos a S. Rafael, $100. Informan R. Pardo, en Cuba 52 de 3 a 5. A-7625. A-1 15327 21 Abril

ROMAY, 6, BAJOS Y ALTOS

A una cuadra de Monte, casa moderna, con sala, saleta, tres cuartos, cocina y servicios, $35.00. Llave bodega. Informan: San Joaquín 33. M-4803.

OMOA, 14-B

A una cuadra de Monte. Casa con sala, comedor, tres cuartos, cocina y servicios, $35. Llave bodega. Informes: San Joaquín 33. Teléfono M-4803. A-1 14015 19 Abril

ZEQUEIRA 12, BAJOS

A una cuadra de Monte. Casa con sala, saleta, dos cuartos, cocina, patio y servicios, $30. Llaves bodega. Informes: San Joaquín 33. Teléfono M-4803. A-1 15009 20 Abril

SE ALQUILA Escobar núm. 168, bajos entre Salud y Reina. Con sala, saleta corrida, 4 cuartos grandes, comedor corrido al fondo cocina, cuarto y servicio de criado. Informan Teléf. A-6301. A1 2865 18 Abril

SE ALQUILA barata la casa Gloria 247 altos, compuesta de 3 cuartos, sala, saleta, comedor, cocina, baño moderno. Informan: Bernaza 60 Teléfono A-1789. A1 2866 20 Abril

SE ALQUILA el tercer piso de Compostela 77, compuesto de 6 habitaciones y demás servicios. Para más informes Compostela 79. Telf. M-9366. A1 15220 20 Abril

SAN LAZARO 98, bajo interior independiente, sala, dos cuartos, cocina gas, servicios etc. Precio 30 pesos. Informes M-2863, noche F-2124. A-1 15023 28 Abril

SE ALQUILA el piso alto de la hermosa y moderna casa Gervasio No. 131 entre Salud y Reina, lujosamente decorada, compuesta de sala saleta, 3 cuartos, comedor al fondo, cocina, baño completo y cuarto y baño de criado. La llave en los bajos. Informan teléfono F-5386. A-1 S 2847 18 Abril

SE ALQUILAN hermosos altos acabados de construir en Ayesterán número 1-A, entre Carlos Tercero y Barnet, con sala, hall, tres cuartos, magnífico baño intercalado, comedor, cocina, cuarto y servicios para criados. También se alquilan en la planta baja del mismo edificio por Ayesterán y por Infanta, locales para establecimiento. Las llaves de los altos en la casa frente y las de los locales en el café Almendares, al lado. Informes en Dragones 44. Teléfono A-9642. A-1 14303 23 Abril

OBRAPIA NUM. 51

Acabados de pintar y reparar se alquilan los bajos para almacén o depósito, un primer piso y dos segundos pisos con comodidades para larga familia. Están dotados de todos los servicios y agua abundante por contar con bomba para elevarla. Las llaves o informes en San Pedro núm. 6, teléf. A-9619. A1 14837 20 Abril

GANGA se alquila en Parque Maceo, casa grande, dos plantas con 1.200 metros. Marina 5, propia para Sociedad, Club Hotel, Clínica, Academia, Cabaret, etc. Se dan meses gratis para ayudar a la adaptación. Alquiler $250.00. Informes teléfonos A-4358, M-6263, altos, botica Sarrá. A1 14927-30 19 Abril.

SAN Miguel 254-D altos; $60, sala, comedor, cinco cuartos; calentador, servicios sanitarios completos y para criados. Llave la bodega esq. Hospital. Informes: Teléf. F-2635. A1 14962 19 Abril.

ALQUILO, San Rafael 111, primer piso, compuesto de sala, saleta, tres cuartos, comedor, baño intercalado, cocina de gas, cuarto y servicio de cdiados. Informan en el 107. Teléfono A-6926. A-1 S-2806 18 Abril

AGUIAR, 134, ENTRE MURALLA Y SOL

Se alquilan estos magníficos y bien ventilados altos, compuestos de sala, recibidor, cuatro habitaciones amplias, baño intercalado, agua caliente, timbre eléctrico, cocina de gas, pantry, lavadero y cuarto de criados con servicio sanitario completo. Acera de la brisa. Informa: J. Barquín y Co., Muralla y Aguiar. Teléfono A-7858. A-1 S-2821 22 Abril

SE ALQUILA una casita de sala, saleta, dos cuartos, comedor, baño intercalado su patio, en la calle de Pozos Dulces número 3, dos cuadras del paradero del Príncipe. Precio $25.00. Informes en la misma y en teléfono U-1590. (A-1) 15036 21 Abril

SE ALQUILA, Crespo número 26, alto y bajo, juntos o separados, con sala, comedor, recibidor, 4 cuartos cada uno y servicios. Dueño: Manrique Núm. 113. A-1 S-2832 19 Abril

SE ALQUILA, Aguiar 5 y 7, segundo piso. Precio de verdadera situación con una gran sala, comedor, 2 grandes cuartos, cocina de gas, servicio completo. Informes y llave: Cuarteles y Habana, bodega. Teléfono M-4844. A-1 S-2831 4 Mayo

70 PESOS. San Rafael número 59, altos, esquina Campanario, moderna, decorada. Sala, saleta, comedor, 4 cuartos, baño intercalado, motor. Informan: teléfono A-5890. A-1 S-2844 18 Abril

SE ALQUILA la casa Cárdenas 3. Sala, saleta, cinco habitaciones con balcón a Corrales, 75 pesos. Llaves e informes: Zulueta 36-G. Telf. A-9266. A-1 14986 23 Abril

SE ALQUILAN altos de Cuba 105, frente a la Iglesia Espíritu Santo. Sala, recibidor, comedor, 5 buenos cuartos, baño intercalado. Llave en los bajos. Informan: Prado 98. Telf. A-3862. A-1 14988 18 Abril

FERNAL 23. Se alquilan en 35 pesos estos modernos altos, 2 habitaciones. La llave e informes en los bajos. A-1 15043 20 Abril

SE ALQUILA, moderna, altos de esquina, Trocadero 46, esquina Aguila. Informes Sala. Primelles y Santa Teresa. Teléfono I-7305. A-1 14872 20 Abril

OFICIOS 86, SEGUNDO PISO

Frente a la Alameda de Paula. Se alquila este hermoso piso compuesto de sala, saleta, cuatro habitaciones, servicios y cocina de gas. Precio módico. Informan en Oficios número 88, bajos, almacén de Manuel Muñoz y Co. Telf. A-1474. A-1 13783 19 Abril

HABANA. Se alquila el tercer piso de la casa calle Mazón 31, frente al Parque Aguirre, que se compone de sala, comedor, tres cuartos, baño intercalado, cocina, servicios de criados. Precio: $55 mensuales. La llave en el primer piso.

HABANA: Se alquilan los altos de la casa O'Reilly 76, compuesta de sala, recibidor, tres cuartos, comedor, cuarto de baño cocina y servicio de criados y dos cuartos en la azotea. Precio: $85.00 mensuales. La llave en los bajos.

PARA OFICINA: Precio reducido, se alquila en los altos de Empedrado 16, dos departamentos bien ventilados y con frente a la calle.

HABANA: Se alquilan los altos de la casa Habana, 3, con sala, dos cuartos, servicios sanitarios y cocina. Precio: 40 pesos mensuales. La llave en los bajos.

SEGUNDO PISO, altos de la casa Villegas 23 y 25, casi esquina a Empedrado, compuesta de sala, comedor, tres habitaciones, baño intercalado cuarto y servicio de criados. La llave en el primer piso de la propia casa. Precio: $65.00. Informa Bufete de Arellano. Telfs. A-2218 y A-2478. E-802 Indf. 1 Ab.

SE ALQUILA una amplia y fresca casa de una sola planta, propia para oficinas o academia a precio de situación, más detalles en la misma. Habana No. 28 esquina a Peña Pobre. A-1 15057 20 Abril

SE ALQUILA un piso en Neptuno número 16 compuesto de 4 cuartos sala, recibidor, comedor y doble servicio sanitario. Informan en los bajos. A-1 S-2793 19 Abril

ALQUILO ALTOS PRIMER PISO

Y una planta baja, casa nueva, fresca y barata con elevador a una cuadra de Belascoaín. Sala, recibidor, 5 habitaciones, baño intercalado con agua fría y caliente en la ducha, comedor, cuarto de criados gran cocina y despensa. San Miguel 173 B, el portero las enseña o en el segundo piso informan. A-1 14825 18 Abril

CONSULADO 98 segundo piso, entre Colón y Trocadero, sala, comedor, 3 cuartos baño, cuarto y servicio de criado cocina de gas, agua abundante. La llave en el piso primero. Informan Habana No. 186. Teléfono M-1541. A-1 S-2722 19 Abril

LOMA DE LA Universidad, calle Mazón 2 A, piso segundo esquina a Neptuno. Sala, tres cuartos, baño intercalado, comedor servicio criados cocina de gas. Llaves San Lázaro y M, bodega. Informes Habana 186. Teléfono M-1541. A-1 15072 20 Abril

VILLEGAS 126 bajos entre Sol y Luz casa moderna, tiene sala, tres cuartos, comedor, baño completo y cocina de gas. Informes Habana 186. Teléfono M-1541. A-1 15073 20 Abril

SE ALQUILA los altos de Concordia 163 1|2, a la brisa, seis habitaciones, baño moderno con calentador. Llaves en la Botica. Informan J. No. 200. Tels. F-5012 y A-8665. A-1 S-2861 19 Abril

BELASCOAIN 613 E

Se alquilan los altos modernos entre Figuras y Carmen, con sala, comedor, tres cuartos baño intercalado, cocina de gas, un cuarto y servicio en la azotea. La llave en la tienda. Informan Carlos Rodríguez. San Miguel 100. A-1 14400 23 Abril

ALQUILO los mejores altos de Hornos 8, sala y 5 cuartos a una cuadra del Parque Maceo, entre Ppe. y Vapor. Tel. U-6916. A-1 S-2763 25 Abril

SE ALQUILA en Vigía 50 una planta baja y otra alta, compuestas de sala, saleta y tres cuartos, servicios modernos. Informan: Telf. M-4725. A-1 14650 18 Abril

AVENIDA de la República 475, bajos, se alquilan. Con sala, recibidor, 4 cuartos, baño intercalado, comedor al fondo, cuarto y servicio para criadis. Informes: teléfono FO-1528. A-1 S-2743 18 Abril

SE ALQUILA el primer piso alto de la casa calle de Amistad número 94 compuesto de sala, recibidor, seis habitaciones, dos baños intercalados, gran hall, comedor al fondo, cuarto y servicio de criados, pantry y cocina. La llave en los bajos. Informa José Colmenares. A-9539. A-1 15080 19 Abril

SE ALQUILA en Monserrate 145 un piso alto con sala, comedor y tres habitaciones; está situada frente a la nueva Estación de Policía, entre Dragones y Teniente Rey. Informan: Manzana de Gómez 240. Teléfono A-4893. A-1 14009 21 Abril

A2. Vedado

VEDADO. Se alquilan los bajos de la casa calle 15 número 196, entre G y H, con todas comodidades. Razón: H número 138, esquina a 15. A-2 14847 19 Ab.

VEDADO. CALLE 15 número 483, entre 26 y 28. Se alquila casita con sala, dos cuartos, comedor, cocina y cuarto de baño, con agua caliente. Pintada en colores. Precio: $22. Informes Telf. F-1183. A-2 15532 27 Abril

CASA AMUEBLADA en el Vedado, por 4 o 6 meses. 3 habitaciones, sala, comedor, jardín y baño con agua caliente. Tranvía en la puerta. Informan: F-5635. Precio de situación. A-2 S-2889 19 Ab.

CALZADA 134, bajos frescos y ventilados, compuestos de ocho amplias habitaciones, lujoso baño moderno. Sala, saleta, decorado comedor al fondo, doble servicio de criados, garage, patio y traspatio. Llave al frente. Telf. FO-1051. A-2 15386 24 Abril

EN EL EDIFICIO Arcos, calle F, entre 19 y 21, Vedado. Se alquilan frescos y cómodos pisitos exteriores e interiores. Informan en el mismo. Preguntar por el Conserje, señor Fermín. A-2 15397 20 Abril

SE ALQUILA en 19 número 243, entre E y F, Vedado, el piso alto, propio para personas de gusto. Informan en el fondo, en el Edificio Arcos. Preguntar por el Conserje, Sr. Fermín. A-2 15396 20 Abril

SE ALQUILA la casa Baños entre 25 y 27, Vedado, acabada de reconstruir, propia para personas de gusto. Las llaves en la misma. Informan buefete Dr. Arcos. M-3741. A-2 15395 20 Abril

VEDADO. ALQUILAN altos, Calzada esquina a B. Sala, recibidor, comedor, 5 cuartos cocina de carbón y calentador. cuarto servicio criados. Llave al lado. Informes: Baños 8-B. A-2 14889 22 Ab.

SE ALQUILAN espaciosos y ventilados altos y bajos, situados en la calle 2 entre 27 y Zapata, Vedado. Informan: teléfono M-8654. A-2 S-2835 21 Abril

MODERNOS ALTOS, 5ta. número 29. 4 cuartos, sala, saleta, comedor, baño, servicios de criados. La llave en los altos. Telf. FO-2137 A-2 14721 18 Ab.

VEDADO. 15 número 337, entre A y B, alquilo casa. Jardín portal, sala, comedor, cuatro cuartos y demás comodidades. Llave al lado. A-2 15003 21 Ab.

SE ALQUILA Chalet moderno 4 cuartos familia, 2 de criado, garage, etc. Calle C. No. 229 entre 27 y 29. Informes F-1309. A-2 S-2881 19 Abril

SE ALQUILA amplia casa en N número 20, entre Línea y 17, Vedado, con jardín, portal sala, comedor, cuatro grandes habitaciones, baño completo, cocina y calentador de gas. Cuarto y servicios de criados. Informes: A-6420. La llave en la misma. A-2 15191 23 Abril

VEDADO. Se alquila en lo más fresco de la calle 27 una hermosa residencia de una sola planta para familia de gusto, con cinco cuartos, dos baños intercalados garage, hermosa galería, cuarto y servicio de criados, un gran patio con árboles frutales. Informan 27 y B, bodega. A-2 15477 21 Abril

VEDADO. SE ALQUILA barato moderno fresco chalet, calle C número 225. Lo viven propietarios. Para verlo: de 9 a 11 a. m. A-2 15407 21 Abril

VEDADO, PRIMERA, entre B y C. Alquílase planta alta con balcón a la calle. Recibidor, sala, hall, cuatro cuartos, baño intercalado, cocina de gas, calentador, pantry, cuarto servicios de criados, con o sin garage. Telf. F-1288. A-2 15365 21 Abril

EN EL PRINCIPIO del Vedado, acera de la sombra, se alquilan unos altos calle I No. 204 entre 21 y 23, con sala, tres habitaciones de 4 x 4, comedor, cocina de gas calentador y pasillo independiente. Informan en la misma. Precio 55 pesos. A-2 15488 19 Abril

SE ALQUILA casa amueblada 2 dormitorios y su baño en I No. 206 altos entre 21 y 23, precio económico. Informan en la misma o Bodega de I No. 209, Vedado. A-2 S-2904 20 Abril

VEDADO 21, entre J y K, bajos nuevos portal, sala, 4 cuartos, hall, comedor, baño cuarto y servicio criados. Alquiler ochenta pesos lo último. Llave en el alto. Informan San Ignacio 60. A-2 15292 18 Abril

ALQUILO casa Avenida de los Presidentes No. 254 entre 25 y 27, con portal, sala, 3 cuartos baño intercalado, comedor, cocina, cuarto y servicio de criado. Informan en la misma altos. A-2 S-2876 25 Abril

SE ALQUILA la hermosa casa situada en la calle Línea esquina a 12, en el Vedado, compuesta de portal, sala, comedor siete grandes cuartos, 2 baños para familia, 2 patios interiores, 3 cuartos para criados, baño para criados, cocina repostería y garage para 2 máquinas. Informan: teléfono F-1792. (A-2) 15216 22 Abril

ALQUILO VEDADO, hermosos y frescos bajos calle 27, entre D y E núm. 94, jardín, portal, tres cuartos, baño completo, sala, saleta de comedor, cocina, cuarto y baño criados, traspatio. Precio $60.00 Llave bajo del lado. Informan F-1364. A2 15260 19 Abril

VEDADO, CALLE 23

Entre J e I, casa Renacimiento Español, piso alto. Sala, saleta, hall, 4 habitaciones, precioso baño, comedor, pantry, cocina gas, cuarto servicio criados. Precio rebajado. A-2 14758 18 Abril

GANGA se alquila toda la casa Trece número 25, entre 2 y 4, compuesta de los pisos, independientes con sala, saleta, tres habitaciones. Alquiler 70 pesos. Si hace contrato por un año o más se da un mes gratis. La llave en la bodega de 13 y 4. Informes: teléfonos A-4358. M-6263 altos botica Sarrá. A2 14926 19 Abril.

CASITAS INDEPENDIENTES A $13

Vedado, a cuadra y media del tranvía de la calle 23. Portal, sala, cuarto, servicios sanitarios, patio todo independiente. Fiador o dos meses en fondo. Preguntar por Otero, bodega Las Mercedes, calle 26 y 27. Teléfono A-0383. A-2 14734 26 Abril

VEDADO. En $200. Se alquila la espléndida casa de una sola planta, calle M número 35, entre 19 y 21, con garage y demás comodidades. Informan: M número 37, bajos. Telf. F-5771. Se desocupa para fin de mes todo. Puede verse con permiso especial y conviniera las condiciones. A-2 S-2845 28 Abril

CALLE 10 No. 161, entre 17 y 19, Vedado; altos modernos, sala, tres cuartos, closets, hall, cocina de gas, baño intercalado completo, cuarto y servicio criados. Llave bodega esquina 17. Informan: M-2863, de noche F-2124. A-2 S-2740 25 Abril

CASITA MODERNA al fondo, F número 9, Vedado. 2 cuartos, sala, comedor, baño, patio, 30 pesos. La llave al lado. Teléfono FO-2137. A-2 14726 18 Abril

ENTRADA DEL VEDADO. Altos: 5 habitaciones, hall, dos baños, habitación criada, terraza frente fondo, garage, habitación chauffeur, habitación en la torre. $140.00. F-5885. J número 211, entre 21 y 23. A-2 E-832 24 Abril

GARAGE. ALQUILO uno, (Vedado), en 4 número 228. Informan en la bodega de 23 o en 10 número 208. (A-2) 14249 18 Abril

VEDADO: Se alquila la planta baja de una casa en la calle 20, entre 15 y 17, marcada con el número 19, compuesta de portal, sala, cuatro cuartos, baño intercalado, hall, comedor, pantry, cocina, cuarto y servicios de criados y traspatio. Precio: 55 pesos mensuales La llave en los altos de la misma. Informan: Bufete de Arellano. Tels. A-2218 y A-2478. E-790 Indf. 2 Ab.

SE ALQUILA en el Vedado una manzana de terreno situada en las calles 2 y 4, 11 y 13, con su casa en el centro de la misma con portales por los cuatro costados, espaciosas habitaciones y baños garage para varias máquinas. Informan: Manzana de Gómez 240. Telf. A-4893. A-2 14007 21 Abril

13 Y 8

Se alquila este bonito chalet de esquina. bajos. Jardín, portal corrido, vestíbulo, sala, comedor, pantry, cocina, cuarto de criado con su baño, garage con cuarto de chauffeur; altos: cuatro cuartos con baño intercalado y terraza a ambas calles. Informarán: M-2714 A-2 S-2609 20 Ab.

EDIFICIO TAVEL, 21 Y C

Se alquilan casas con sala, comedor, cocina y baño con dos, tres y cuatro habitaciones; otra con sala, cuarto, cocina y baño. F-6252 y U-1710. A-2 S-2521 1 Mayo.

A3. Cerro

ZEQUEIRA 52-A altos modernos, sala, comedor 3 cuartos baño intercalado completo, cocina gas. Informes M-2863, noche F-2124. Llave. bodega. A3 13684 18 Abril.

ALQUILO hermosa casa. Prensa No. 3 35. Pegada al Paradero Cerro, con portal, sala, comedor, 3 grandes cuartos, cuarto baño. Informan: Bernaza 23, tintorería. Llave bodega. A3 15227 18 Abril

SE ALQUILAN casitas independientes con sala, cuarto, cocina, servicios y patio $14 Magnolia pasaje Cogul, entre Buenos Aires y San Antonio, Cerro, informan al lado, fábrica de confituras. A-3 15128 23 Abril

SE ALQUILA la casa San Salvador 7 A, esquina Arzobispo, Cerro, compuesta de sala, 3 cuartos cocina, baño, patio y un hall. La llave en la bodega de la esquina. Informan teléfono F-5386. A-3 S-2849 18 Abril

CERRO. SE alquilan los cómodos y baratos altos de la azotea de la casa Infanta esquina a Santa Teresa. Las llaves en la bodega Kamil. A-3 15008 19 Abril

SE ALQUILA el alto de la casa San Salvador No. 7 esquina a Arzobispo Cerro, compuesta de sala, comedor, 4 habitaciones, baño, cocina y servicios de criado. La llave en la bodega de la esquina. Informan teléfono F-5386. A-3 S-2848 18 Abril

A4. Jesús del Monte

ALQUILO casa en Arango núm. 4, entre 10 de Octubre y Fomento con portal sala, tres cuartos, informan bodega 10 de Octubre y Municipio, teléfono X-2235. A4 14901 20 Abril

SE ALQUILA casita Mangos 3-B, interior número 1,; en 15 pesos. Teléfono I-1672. A-4 15519 20 Abril

SE ALQUILAN los bajos de Jesús de Monte 409, con sala, recibidor, comedor y 6 habitaciones y baño completo. Precio: $75.00. Informan en los altos. Telf. I-2393. (A-4) S-2916 20 Ab.

CALZADA DE Jesús del Monte, casa moderna. Se vende o cambia por casa antigua en el Vedado o finca cerca de la Habana. Informes: F-4777. A-4 15432 22 Abril

CALZADA DE Jesús del Monte 465. Se alquilan altos y bajos independientes, de moderna construcción. La llave en el número 420. Informes: F-3033. A-4 15431 22 Abril

ALQUILO, 35 pesos, los altos calle Pasaje Norte 7, a una cuadra del carro de Santos Suárez. Sala, comedor, tres cuartos, baño intercalado. I-2486. A-4 15426 19 Abril

EN 20 PESOS alquilo casita y en 11 pesos otro saloncito puerta calle y portal. La casa independiente: sala, dos cuartos, cocina y patio, no es pasaje. Ensenada esquina a Rodríguez, dos cuadras de Toyo. Teléfono I-4369. A-4 15418 19 Abril

ALQUILO, 60 pesos, los altos más frescos de Santos Suárez, con frente a tres calles. Correa, Durege y General Lee. Sala, saleta y cuatro cuartos. I-2486. A-4 15424 19 Abril

SE ALQUILAN los altos de Jesús de Monte No. 61 compuestos de sala comedor, 3 habitaciones y servicio moderno agua abundante precio $35. Informan Teléfono I-2262. A-4 S-2877 18 Abril

EN $25.00 se alquila una casa compuesta de sala, cuarto, comedor, patio y portal. Serrano y San Bernardino. Teléfono I-7809. A4 2873 18 Abril

ALQUILO HERMOSO BAJO JESUS del Monte 74, 50 pesos; sala, saleta, cuatro cuartos. Cerca Quinta de Dependientes. La llave bodega. Informan: Bernaza 23, tintorería. A4 15236 18 Abril

A5. Víbora y A. Apolo

ESTRADA PALMA

Y Juan Bruno Zayas, alquilo altos modernos, recién construidos, con sala, recibidor, hall, cinco habitaciones, dos baños, comedor, cuarto de criado, cocina y garage. La llave en el chalet verde de la esquina. Informan: Telf. I-5916. A-5 S-2893 20 Abril

SE ALQUILA. Sala, comedor, dos cuartos, baño intercalado, patio, servicios etc. Veinte pesos. Lacret 7, entre Juan Delgado y Goicuría. A-5 15503 20 Ab.

ALQUILO, casa con portal, sala, saleta, 3 habitaciones, cocina y servicios, patio y hermoso traspatio. Armas núm. 40 entre Concepción y Dolores, Víbora, el interior es forro doble de tabloncillo, precio $30. Informan enfrente. U-5246. A-5 15173 19 Abril

CASITAS HERMOSAS y nuevas con portal, 2 grandes departamentos, buena cocina, servicio y patio $20. Dolores y Diez, Lawton. Teléfono M-7233. A-5 15343 26 Abril

SE ALQUILA la casa Josefina número 10, con sala, comedor, 3 habitaciones, servicio y cocina. Informan: Josefina número 32. A-5 S-2822 22 Abril

VIBORA, Milagros 60 cerca de la Calzada se alquila por $40.00 sala, comedor 3 cuartos y cocina, patio y servicio. Informes F-5668. A-5 S-2850 23 Abril

SE ALQUILA la casa calle de Encarnación 43 B, se compone de jardín, portal, sala, dos cuartos, baño comedor y cocina, patio y traspatio, llave en los altos. Informan General Lee 12, Víbora. A-5 15272 20 Abril

CALZADA de la Víbora, esq. a Genaro Sánchez, frente al paradero de la Havana Central, se alquila un piso alto con sala, hall, dos cuartos, terraza, calentador y servicios. La llave en la misma. Informes A-6420. A-5 15190 22 Abril

SE ALQUILA en Calzada de Jesús del Monte 508-Bis, casi esquina a Milagros, con sala, comedor, tres cuartos, patio, servicios y azotea. La llave en la ferretería. Informes: A-6420. A-5 15196 22 Abril

SE ALQUILA en la Víbora, fresca casa. Sala, saleta, 4 habitaciones y baño, cuarto de criado con baño y garage. Pedro Consuegra No. 17, entre 1a. y 2a. Alquiler: 65 pesos. A-5 S-2778 19 Abril

ALQUILO FRESCA y ventilada casa, Vista Alegre 12, entre Buenaventura y San Lázaro. Portal, sala, recibidor, tres cuartos, servicios completos, comedor, cocina gas, cuarto y servicio criado y garage. Llave bodega. Informan: San Mariano 39. I-6071. A-5 14722 21 Abril

GANGAS. Se alquilan casitas de mampostería a $17.00 se regala en $1.800. Calle 12 letra A entre Concepción y Dolares, Lawton. Llame U-3734, López. A-5 S-2698 18 Abril

POR SOLO 30 pesos se alquilan los cómodos altos de Cortina 42, entre Santa Catalina y Milagros, a media cuadra de la línea de Santos Suárez. Ventilación por todas partes y agua abundante. Véalos. A-5 14982 23 Abril

A6. Luyanó

SE ALQUILA en Guasabacoa esquina a Concha, pisos altos modernos, desde 28 pesos. Tienen tres habitaciones, sala, cocina y buen baño. Informan: Manzana de Gómez 240. Teléfono A-4893. A-6 14008 21 Abril

ATENCION

Acabada de fabricar se alquila la espléndida y ventilada casa de Segunda 27-A, Reparto Rosalía, con servicios modernos, agua abundante en dos departamentos, juntos o separados. Informan Segunda y Miranda, bodega. Telf. X-2387. A todas horas, y M-6181, de 6 a 12 a. m. Pedro. A-6 15541 23 Abril

GANGA. Se alquila Teresa Blanco No. 4, bajos, con frente a la Calzada de Concha, muy fresca con portal, sala, tres habitaciones todas con ventanas baño, cocina, etc. Alquiler $30.00. La llave en la Botica. Informes: teléfonos A-4358, M-6263, altos botica "Sarrá". A-6 14804 18 Abril

A7. Regla y Guanabacoa

SE ALQUILA la magnífica casa Pepe Antonio núm. 29, con sala, saleta, comedor, seis cuartos, patio, traspatio y demás servicios. Informan: Rafael de Cárdenas 8 1|2. A7 14920 18 Abril.

A8. Marianao

CASITA, EN $16.

Cueto y Enna, Luyanó, alta, con dos balcones, sala, habitación y servicios. Informan en la misma teléfono M-4663. Con luz. A6 15248 20 Abril

ALTURAS de Almendares, lo mejor. Avenida de los Aliados 23, alquilo hermosa residencia con o sin muebles. Informes en la misma. (A-8) 15491 21 Abril

ALQUILO casa 7a. esquina 6a. Reparto La Sierra, frente al Parque. Jardín, portal, sala, comedor, bajos. Cinco habitaciones, dos baños altos. Garage cuarto de chauffeur. Llave otra esquina. Informan F-5495. Precio 100 pesos. A-8 15458 26 Abril

SE ALQUILA Casa Quinta en Buenavista frente a la Estación del tranvía, con sala, antesala, comedor, 5 habitaciones y 2 baños en el piso bajo y 3 habitaciones y un baño en el piso alto. Cocina, repostería, cuartos de criados y garage. Para informes, teléfono FO-1888 de 8.00 a 12.00 a. m. A-8 15287 25 Abril

ALTURAS DE ALMENDARES

Se alquila en este reparto de residencias, hermoso y moderno Chalet, de dos plantas, con todas las comodidades deseables. Avda. de los Aliados 35, llaves en Avda. de la Paz No. 35. Informan F-3066. A-8 15254 22 Abril

SE ALQUILA una casita en el Reparto Buenavista, a una cuadra de la línea de la Playa, calle 8 entre 7 y 9, compuesta de sala, dos cuartos, comedor cocina y servicios sanitarios y gran patio al fondo. Precio $20. Informan al lado, Manuel. Su dueño teléfono F-5247. A-8 15271 18 Abril

SE ALQUILA o se vende el chalet O'Brien en calle 8 entre Quinta Avenida y Línea. Reparto Miramar. Completamente amueblada. Dos pisos y garage doble. Ocupada en el invierno pasado por la familia de Mr. Flynn del Hipódromo. Puede verse 1.30 a 5 p. m. A-8 14886 22 Abril

BUEN RETIRO, MARIANAO

Se alquila la casa San Jacinto entre Infanta y Steinhart. Con jardín, portal, sala, saleta tres cuartos, comedor, cocina y baño patio y traspatio y garage. precio $45.00, las llaves en la Bodega. Informan A-5011. (A-8) 13986 30 Abril

A9. Diversos lugares

SE ALQUILA la casa Calzada de Arroyo Naranjo número 99, propia para una industria por ser muy espaciosa. Informan en la calle 10 y 21. Telf. F-5539. A-9 15002 18 Abril

A10. Casas de Apartamentos

EDIFICIO AGUIAR, Industria 72.1|2, entre Animas y Trocadero. Modernos apartamentos de dos habitaciones y baño completo en cada apartamento, luz, limpieza, Teléfono, agua caliente y ascensor a todas horas. De 40 a 50 pesos. A-10 14286 7 Mayo

ALQUILO, 15 pesos, con luz, apartamentos con sala y cuarto, servicios y patio independientes. Calle Rodríguez 42, a media cuadra de la Calzada. I-2486. A-10 15425 19 Abril

EDIFICIO MONTE Y AGUILA

Casas para familias. Con dos y tres cuartos. Sala, comedor, baño y cocina independientes y modernas. Agua abundante precios módicos. Monte y Aguila.

PELETERIA CADETE

A-10 S-2884 1 Mayo.

$40 PLAZA DEL MAINE $44

Por tranvía Línea y M. Pisitos independientes: sala a la calle, tres habitaciones, baño intercalado. cuarto y baño criada cocina gas y comedor al fondo, ambos salida independiente. Gran edificio "Maine Apartments" elegancia, ventilación orden. Familias escogidas exclusivamente. M y 13, entre Calzada, Línea y Malecón. Frente al parque más suntuoso de América. Esquinas $50 y $55. Hay amueblados y garages. (A-10) S-922 [illegible] Mayo

B OTROS ALQUILERES

B-1.—Departamentos
B-2.—Habitaciones.
B-3.—Locales para comercio.
B-4.—Muebles y enseres.
B-5.—Instrumentos de Música
B-6.—Automóviles.
B-7.—Varios.
B-8.—Solicitud de alquileres.

B1. Departamentos

SE ALQUILA un departamento con vista a la calle, en la casa Obrapía 48, altos. Las llaves en el mismo. Informan bufete doctor Arcos. M-3741. B-1 15391 20 Abril

SE ALQUILA un departamento con todo servicio en O'Reilly número 5. B-1 15504 30 Abril

SE ALQUILAN

Departamentos ventilados, con baño intercalado, vista a la calle, desde $20 adelantados. Compostela número 66, altos. B-1 E-806 4 Mayo

EN 25 PESOS alquilo un departamento de tres habitaciones, claras y ventiladas, con todo servicio e instalación eléctrica. Compostela 113, entre Sol y Muralla. B-1 14979 23 Abril

VEDADO. Departamentos modernos dos habitaciones, luz eléctrica y servicios independientes a 20 pesos. Calle 8 entre 27 y Zapata. Informa la encargada. B-1 14444 18 Abril

VEDADO: Once 103, entre 20 y 22, a una cuadra del tranvía de Línea, Apartamentos nuevos, altos o bajos a $17.00. Informan en la misma y por teléfono A-1051. B-1 13932 20 Abril

CUARTOS y casas, apartamentos amueblados de 1, 2, 3, 4 cuartos con baño, cocina, sala, comedor, servicio de hotel, ropa de cama, loza, gas y luz desde $60.00 hasta $150.00. Informes, Mrs. Carter Edificio Gómez, Morro y Genios. B-1 14834 25 Abril

B2. Habitaciones

SE ALQUILA una habitación con entrada independiente, amplia y con agua corriente. Precio moderado, casa particular familia de moralidad. Informan Tejadillo No. 17. B-2 15323 18 Abril

SE ALQUILA un cuarto grande con lavabo y luz, en $10. Unico inquilino, entrada por el Colegio San Leonardo 18, a cuadra y media Toyo. B-2 15530 20 Abril

MATRIMONIO RESPETABLE alquila la habitación amueblada, con baño, servicio, lavabo, teléfono, ascensor y demás comodidades, a caballero solo. Precio moderado. Edificio Carreño, Marina 2, departamento J. 5o. piso. U-1365. B-2 15531 20 Abril

TRES HERMOSAS habitaciones se alquilan, juntas o separadas. Animas 90, altos, primer piso, entre Galiano y San Nicolás, casa particular, muy baratas. B-2 15508 21 Abril

MATRIMONIO extranjero alquila hermosa habitación con vista calle y todo confort a señor solo o dos amigos. Unico inquilino. San Rafael 45, altos, entrada por San Rafael. B-2 15340 19 Abril

SE ALQUILA una habitación con o sin muebles, baño intercalado, único inquilino. Precio módico. Villegas 34, tercer piso izquierda, hombres solos. Todas horas. B-2 15357 19 Abril

ALQUILO una habitación en San Francisco 33, Víbora, entre San Anastasio y Lawton, a señora o señorita de toda moralidad. B-2 15205 19 Abril

SE ALQUILAN dos amplias habitaciones en Cárdenas 62 entre Misión y Arsenal, cerca de la Terminal, para matrimonio sin niños u hombres solos con derecho al teléfono. Bajos. B-2 15276 18 Abril

SE ALQUILA una habitación a hombres solos, con balcón a la calle y luz. Angeles 53, altos, esquina a Corrales. B2 15252 19 Abril

VEDADO. Elegante residencia particular Habitaciones con todo confort, lujosamente amuebladas, baño privado. Precio moderado. Teléfono F-2221. B2 15239 22 Abril

SE ALQUILA habitación fresca con baño, para persona sola, en casa de familia. Se piden y dan referencias. Angeles 13, altos. Teléfono A-2024. B2 2867 18 Abril

SE ALQUILA una habitación grande, casa particular, teléfono, a matrimonio u hombres solos, formales. San Juan de Dios, 6, altos, entre Compostela y Habana. B2 15218 18 Abril

HABITACIONES baratas. Se alquilan en Belascoaín 41.1|2, altos, al lado de Neptuno, con teléfono, luz, lavabo agua corriente, a precios de situación. Moralidad. Limpieza y buen trato. Informan a todas horas la señora Dora. B-2 15011 18 Abril

REINA 83, esquina a Manrique. Habitaciones con vista a la calle, con y sin muebles. Tengo con servicio privado agua caliente, buena comida. Precios de situación. Teléfono M-4069. B-2 14971 19 Abril

ALQUILO A CINCO PESOS

Con luz, habitaciones frescas. Calle 5 número 66, entre 16 y 18, Reparto Almendares. B-2 15017 28 Abril

SE ALQUILA una habitación grande, con vista a la calle. Calle 11 esquina a E. Telf. F-5175. B-2 S-2834 22 Abril

ALQUILO HABITACIONES altas en Durege y Correa. Alquiler 10 pesos, con luz. Informan en el taller de carpintería. Sr. Alemany, o Telf. M-1429. B-2 14997 23 Abril

PALACIO Abadín. Cuba 86 casi esquina Teniente Rey. Edificio moderno, tranquilo; habitaciones amuebladas, agua corriente, ropa cama, servicio criados, luz, teléfono, baño caliente desde $20. M-4726. B-2 14823 19 Abril

ALQUILO habitación con sala y cuarto a la brisa, en 10 pesos, siempre hay agua. Calle 15 entre 18 y 20, Almendares. B-2 14623 19 Abril

EN AGUACATE 47 altos, se alquilan habitaciones con y sin muebles, desde 10 pesos. B-2 14759 21 Abril

NEPTUNO 189, entre Gervasio y Belascoaín. En esta casa se alquilan hermosas habitaciones con servicio. Teléfon U-6940. B-2 14431 10 Mayo

SE ALQUILAN habitaciones muy frescas, con comida o sin, con o sin muebles. Precios económicos. Villegas 119 y 121, altos, entre Muralla y Sol. B-2 14607 20 Abril

SE ALQUILAN habitaciones en la calle 9 número 46, entre F y Baños. Teléfono F-5009. B-2 S-2748 30 Abril

SE ALQUILAN habitaciones con todas comodidades, muy frescas, en Oficios 28, entrada por Amargura, frente a la Lonja. Informan en la Fotografía. B-2 14033 21 Abril

EN PUNTO CENTRICO

Galiano 107 entre San José y Barcelona, se alquilan habitaciones con luz, a personas de moralidad. B-2 13874 20 Ab.

HABITACIONES

Reina 12 altos casi esquina Galiano se alquilan juntas o separadas dos espléndidas habitaciones con balcón a la calle. B-2 12333 30 Abril

VEDADO. Familia respetable alquila habitaciones amuebladas con toda asistencia. Precio moderado. Calle 17 No. 419, entre 4 y 6. B-2 S-2194 1 Mayo

B3. Locales para Comercio

MEDIANTE REGALIA, se cede excelente esquina de fraile, 10x20 metros. San Rafael, acera par, próximo a Galiano. León, apartado 1649. B-3 S-2909 24 Abril

PARA COMERCIO en pequeño, alquilo local Inquisidor 27, por Luz. Llave: Lechería. Informes: Industria 22. A-6523. B3 15256 18 Abril

PARA COMERCIO o industria se alquila magnífico local moderno. Infanta esquina a Sitios. Se da barato. Informan: Infanta 47, bajos. B-3 S-2895 26 Abril

SE ADMITEN proposiciones para un local con dos esquinas, General Lee, Durege y Correa. Tiene hechos los armatostes para bodega. Informan: I-2486. B-3 15423 19 Abril

SE ALQUILA esquina, amplio local, moderno, para bodega, café u otro comercio. Trocadero 46, esquina Aguila. Informes: Sala. Primelles y Santa Teresa. Teléfono I-7305. B-3 14871 19 Abril

SE ALQUILA con sus armatostes magnífica nevera, la esquina de Flores y Zapotes no hay establecimiento allí de Bodega, es buen punto, se da contrato y barata de alquiler. B-3 15472 20 Abril

SE ALQUILA en Muralla casi esquina Habana, lado del Bar Muralla, un local propio para establecimiento. Informan en el Bar. B-3 15489 19 Abril

SE ALQUILA Belascoaín 10, casi esquina Neptuno para comercio, almacén con 450 varas. Informa Cuevas Bernaza 39. A-3568. B-3 15441 24 Abril

SE ALQUILA Amistad 40 casi esquina Neptuno para comercio 480 varas con habitaciones fondo. Informan Bernaza 39. A-3568. B-3 15442 24 Abril

SE ALQUILA Obrapía 2 bajos para comercio, almacén, depósito, oficina, agencia 126 metros. Informan Bernaza 39. A-3568. B-3 15443 24 Abril

NAVE en Lombillo y Ayesterán con 860 metros, local para oficina, dos cuartos al fondo. Informes en el I-3726, la llave en la bodega de Payrot. B-3 15444 20 Abril

50 PESOS, hermosa planta baja, San Ignacio 45, salón 300 metros, montado en columnas para cualquier comercio. Llave barbería. Informes: Telf. U-6806. B-3 15375 22 Abril

PARA LECHERIA o carnicería se alquila un local preparado ya sanitariamente. Informan en la bodega de Santa Emilia y San Julio. Teléfono I-7529. B-3 S-2890 23 Abril

BODEGUEROS. Una gran esquina por 35 pesos, con mucho barrio. Dolores y Diez, Lawton. Informan: Telf. M-7233. B-3 15342 26 Abril

PAULA, 12

Se alquila para almacén o industria la planta baja de esta moderna casa, con cuatrocientos metros planos y piso granito, cerca de los muelles. Informan: teléfono F-6421. B-3 15369 1 Mayo

ALQUILO PARA cualquier clase de establecimiento todo o parte de un local de 14 metros de frente por 9 de fondo, sobre columnas. Inquisidor 25, por la calle de Luz. Informan: I-5916. B-3 S-2892 21 Abril

SE ALQUILA una casa calle Manila, 9, propia para cualquier industria mide 300 metros, poco alquiler. Informan: Encarnación y S. Indalecio, J. del Monte. Bodega. Teléfono I-7820. B2 2868 18 Abril

ALQUILO para comercio o industria en Jesús del Monte (Toyo), 258, buen local, con columnas y puertas de hierro. Llaves: Dentista. A-6523. B3 15255 21 Abril

SAN ISIDRO número 60. Se alquilan los bajos. Propios para establecimiento, salón corrido sin columnas. La llave en la bodega. Informes: Ayesterán número 1. Telf. U-1129. B-3 S-2739 18 Abril

SE ALQUILA, Habana número 194, local propio para cualquier clase de comercio o depósito. La llave en la bodega. Informan: teléfono F-4430. B-3 S-2840 23 Abril

ALQUILO UN salón de esquina de 210 metros, pegado a Infanta, acabado de fabricar. Precio: 60 pesos. Telf. A-3061. B-3 14598 20 Abril

SE ALQUILAN los bajos de la casa calle de Obrapía No. 49 casi esquina a Habana, es un salón corrido propio para tienda, almacén o depósito con una superficie de cuatrocientos metros cuadrados. Puede verse a todas horas, para informes en Oficios No. 18, departamento 404. A-9539. B-3 15079 19 Abril

GANGA se alquila espléndido local, planta baja, para establecimiento o familia San Lázaro 222|224. Alquiler $35.00 Informes: el portero. B3 14929 19 Abril.

GANGA se alquila hermoso local, Cuba número 70, casi esquina a Obispo propio para fonda, café oficina etc. Si hace contrato por un año o más se da un mes gratis. Alquiler 70 pesos. Informes teléfonos A-4358 y M-6263. B3 14928 19 Abril.

PROPIA PARA una industria o depósito. Se alquila una nave en Salud 132. Cincuenta pesos. La llave en el primer piso. Telf. A-9266. B-3 14985 23 Abril

ALQUILO para almacén o establecimiento y familia Sol 46 bajos, tiene puerta de hierro al frente y cuartos al fondo precio reducido, llaves Panadería, Mercaderes 27. A-6524, U-4742. B-3 15038 18 Abril

PARA ESTABLECIMIENTO, especialmente café, lechería, barbería, alquilo, San Lázaro número 7, contiguo Malecón y Prado. Reforma según convenga. Precio reducidísimo. Informan: F-4430. B-3 S-2839 23 Abril

SE ALQUILA una nave en la calle Damas número 11. Informan: Huerta y Co. Reina No. 6. A-4880. B-3 S-2836 28 Abril

SE ALQUILA un amplio local, calle Salud número 141, entre Marqués González y Santiago, propio para depósito o industria. Llave en la bodega. Informan: A-4745. B-3 14850 18 Abril

TENIENTE REY 80, entre Villegas y Aguacate se alquila en 60 pesos este moderno local, propio para comercio o industria pequeña, casi ciento treinta metros, piso de granito y puertas metálicas; se puede ver de 2 a 6 p. m. Informan en el Hospital de Paula. Telf. I-1193. B-3 14865 20 Abril

VEDADO, PARA comercio, se alquila en lo más céntrico un gran local, Calzada esquina a B. Informan en el mismo y Baños 8-B. B-3 14755 21 Abril

SE ALQUILA NAVE

Nave $60 de 500 metros con una habitación y un puntal de 8 metros, una cuadra de esquina de Tejas. Calle de Velázquez esquina a Cruz del Padre, bodega. Llave e informa dueño: Telfs. A-7841 y M-5798. B-3 14852 22 Abril

PARA COMERCIO

Se alquila la casa Figuras 16, esquina a Lealtad, propia para botica, carnicería o bodega para dos. Informan: Monte 121, esquina Angeles. B-3 14856 22 Abril

SE ALQUILAN los espaciosos locales de Neptuno número 230, entre Hospital y Espada, propios para establecimiento, depósito, talleres, billares. La llave en los altos, izquierda. Telf. FO-2137. B-3 14725 10 Mayo

PARA INDUSTRIA o almacén, se alquila una nave, techo azotea, muy clara y fresca, en Desagüe 70, entre Franco y Subirana. Informan al lado. B-3 14616 18 Abril

SANTA CLARA 29, entre San Ignacio e Inquisidor, alquilo local de 300 metros para establecimiento. Informan teléfono A-1051. Puede verse de 3 a 5. B-3 14775 10 Mayo

SE ALQUILA PARA INDUSTRIA o almacén en San Ignacio 57 entre Acosta y Luz, magníficos bajos de 400 metros, corriente trifásica, agua abundante y servicios sanitarios, etc., etc. Informan en la misma de 2 a 6 p. m. y en el teléfono I-1225. B-3 14794 18 Abril

ESQUINA CASI regalada. 115 metros, lo mejor del Barrio Atarés, Romay y San Ramón, apropiada para cualquier industria. Informan: teléfono I-2042. B-3 14502 24 Abril

SE ALQUILA en la Calzada de Concha casi esquina a Guasabacoa, una espaciosa nave con una capacidad de seiscientos metros, propia para industria o depósito de mercancías. Informan: Manzana de Gómez 240. Teléfono A-4893. B-3 14010 21 Abril

ALQUILASE LOCAL propio para barbería u otro giro, no hay ninguna en el Reparto. Parque y Agua, Cerro. Informan: Sta. Lutgarda y Parque Viñuelas. B-3 13741 4 Mayo.

SE ALQUILA en la calle Obispo, frente a la Secretaría de Hacienda, un local propio para establecimiento. Precio rebajado. Informan: Manzana de Gómez 240. Teléfono A-4893. B3- 14011 21 Abril

B7. Varios

AUTOMOVILISTAS

Sportmans y oficinistas. Le guardamos su auto mientras esté en su oficina o teatro por la cantidad de 20 cts. por un corto tiempo con absoluta garantía en el patio de nuestro garage de Morro 5 A. Teléfono A-7055. Sr. Doval. B-7 S-2317 21 Abril

B8. Solicitud de Alquileres

JOVEN alemán casa para alquilar una habitación amueblada que sea casa tranquila de Prado a Galiano. Está dispuesto pagar de $10 a $15 mensuales o $30 con comida. Informan O. L. 88, Anuncios Económicos DIARIO. B-8 15275 18 Abril

SE DESEA alquilar una casa buena amueblada por término no menos de un año. Informarán teléfonos A-0842 y A-6220, barrios preferidos Vedado, Marina o Malecón. B-8 15434 19 Abril

C COMPRAS

C-1.—Casas.
C-2.—Solares.
C-3.—Establecimientos.
C-4.—Automóviles y accesorios.
C-5.—Maquinaria y Accesorios.
C-6.—Muebles y Prendas.
C-7.—Instrumentos de Música.
C-8.—Animales.
C-9.—Fincas Rústicas.
C-10.—Objetos varios.

C1. Casas

COMPRA, VENTA Y CAMBIO

De casas, fincas rústicas y solares. Dinero para hipotecas, muy barato. Informaciones gratis. Oficina de Administración de Bienes. Infanta 43-D, bajos, entre Benjumeda y Desagüe. Sr. Lienín. C-1 15399 22 Abril

C6. Muebles y Prendas

MAQUINA SINGER

Ovillo central, compramos en cualquier estado aunque estén descompuestas o tengan comején. Pago doble. Telf. A-8861. C-6 13581 18 Abril

COMPRAMOS MUEBLES. A-4518

Juegos de cuartos, comedor y sala, muebles de oficinas, máquinas de escribir, coser, victrola y muebles de todas clases, antiguos y modernos. Llamen al teléfono A-4518. C-6 S-2915 3 Mayo

MUEBLES A PLAZOS Y EN ALQUILER

Compramos toda clase de muebles finos. También hacemos cambio Llame al teléfono U-5820. La Comercial. Neptuno número 153, entre Escobar y Gervasio. Las ventas para el campo no pagan envases C-6 S-2527 1 Mayo

C7. Instrumentos Música

COMPRO pianos y pianolas que no tengan comején. Negocio serio y en el acto. Teléf. M-3040. C7 15859 19 Abril.

C9. Fincas Rústicas

SE SOLICITA en Prado 24, oficialas de sombreros que sepan trabajar y en la misma se solicitan de corsets y una aprendiza. C9 15183 23 Abril

C10. Objetos Varios

COMPRAMOS TODA clase de objeto de plata fina, oro viejo, platino y plata en todas cantidades. San Rafael 133. Carballal Hermanos. C-10 12530 25 Abril

TELEFONO M-9654, Martínez. Compro ropa usada, zapatos y todo lo que sea de vestir de caballero que esté en buen estado. Monserrate esquina a Teniente Rey. (C-10) 14335 7 Mayo

COMPRO libros empastados en español o en inglés que no sean textos de estudiantes. Se prefieren históricos narrativos, novelas o similares, dirigirse por carta a M. C. de Aguilera. Villa Viejo. Reparto Country Club, Marianao. C-10 14642 25 Abril

D VENTAS

D-1.—Casas.
D-2.—Solares.
D-3.—Establecimientos.
D-4.—Automóviles y Accesorios.
D-5.—Maquinaria y Accesorios.
D-6.—Muebles y Prendas.
D-7.—Instrumentos de Música.
D-8.—Animales.
D-9.—Fincas Rústicas.
D-10.—Objetos Varios

D1. Casas

VENDO CASITA A PLAZOS

En Buenavista, con $350 de contado, resto a 20 mensuales. Dueño: Telf. FO-2526. D-1 15388 19 Abril

VEDADO se vende un bonito fresco y bien situado chalet de esquina con comodidades para dos familia. Informes Calle 23 núm. 397, altos, entrada por la calle 4. D1 S2825 20 Abril.

VENDO dos bodegas, dos cafés con resultados positivos todo en esta capital. Informes en Dragones y Amistad, café, de 9 a. m. a 6 p. m. José M. Casas.

VENDO en lo mejor de la Habana dos grandes propiedades y una preciosa casa en lo mejor de la Víbora para familia de gusto dejando parte del dinero en hipoteca a interés módico, también doy dinero en hipoteca en varias cantidades. Dragones y Amistad, café, de 9 a. m. a 6 p. m. José M. Casas. D-1 15103 18 Abril

VERDADERA GANGA

En la mejor avenida de la Víbora vendo un gran edificio de esquina de dos plantas, moderno, con varios establecimientos, renta mensual de $400. Precio: $48.000; se deja en hipoteca lo que quiera el comprador. Superficie 900 metros. Informa, Arias. Virtudes 2 de 9 a 12. Teléfono M-5178. No corredores. D-1 15089 18 Abril

VIBORA. HERMOSA casa con $5.500, $3.500 contado, resto plazos cómodos. Portal, sala, tres cuartos, baño intercalado, comedor, cocina, patio traspatio, una cuadra tranvías Concepción y 16. Dueña: Dolores 322, entre 15 y 16, Lawton. D-1 15535 20 Abril

CASA PARA fabricar. Excelente sitio comercial. Calzada 10 de Octubre 519, entre Concepción y Pocito, $23 vara. 13x40. Mitad contado. Dueño: Estrada Palma 9, Víbora. D-1 15539 20 Abril

REPARTO LA SIERRA CHALET EN $6.500

En lo mejor de la Sierra y acabándose de fabricar, se vende este chalet compuesto de portal, sala, hall, 3 hermosas habitaciones, baño completo, comedor, pantry, cocina, servicios de criados, cuarto criado, garage y cuarto para chaufeur. Si se desea se dan facilidades para su compra. Llaves e informes: Oficina Dumás y Alpendre. Telf. FO-1921. Calle 9 esquina a 12, Reparto Almendares, Marianao. D-1 15527 21 Abril

VIBORA. GRAN casa, $3.000. Dejo dos mil pesos, Dolores 245, casi esquina a 13, una cuadra carros Concepción. Ladrillos, azotea, mosaicos, portal, sala, dos cuartos, comedor, pasillos laterales. Dueña: Dolores 322. Telf. I-2576. D-1 15534 20 Abril

VENDO EN LA Víbora, R. Lawton, una casa de madera con jardín, portal, sala, hall, 3 cuartos, comedor, cocina y servicio. Tiene 650 varas de terreno, en 2,000 pesos. Teléfono I-1507. D-1 15543 22 Abril

VENDO EN la Víbora, R. Mendoza, a una cuadra del tranvía y muy cerca de los colegios Maristas y Lourdes, una casa con jardín, portal, sala, hall, 4 cuartos, baño, cocina, garage y servicio de criado, preparada para altos en $7.500. Teléfono I-1507. D-1 15544 22 Abril

M.E.C.D. 2016

TELEFONOS A-3333 A-1014

ANUNCIOS CLASIFICADOS DEL DIARIO DE LA MARINA

TELEFONOS A-3333 A-1014

SE VENDE la gran casa San Miguel entre Consulado y Prado, tiene 477 metros 37 centímetros cuadrados. Informan calle 10 No. 323, Vedado.
D-1 S-2860 24 Abril

REPARTO Almendares. Vendo 556 varas, 2 casas azotea citarón, más 7 cuartos independientes, todo alquilado. $15.00 vara, fabricación con terreno. Primelles entre Diez y O'Farrill. Dueño: Acosta.
D-1 14973 18 Abril

REPARTO Almendares. Por tener que embarcar dentro de una semana, vendo una casita a la primera oferta. Calle 3 entre 8 y 10, toda de citarón. Informan en la misma o por Telf. FO-1406.
(D-1) 15020 19 Abril

SE VENDEN 2 casas de 2 plantas en la Habana, calle Manrique y Corrales, medida 6x20 y 6x39 en buen estado, precio $13.000 cada una, y un chalet en Marianao moderno con 280 metros de terreno, de ellos 145 fabricados, trato directo. Informan Tel. U-4436.
D-1 S-2794 26 Abril

SE VENDEN varias casas en la Habana bien situadas, precios de situación, informan Corrales No. 112, de 2 a 5 p. m. Pregunten Sr. García.
D-1 15146 19 Abril

GRAN NAVE

La vendo en la Calzada de Las Puentes cerca de paradero del Cerro con más de 2,000 metros de terreno y 1,140 cubierto. Se da barata y se deja gran cantidad a plazos. Belascoain No. 34. Teléfonos U-6811, F-3813.
D-1 15297 18 Abril

QUINTA PARA GRANJA

La vendo en Marianao, Luisa Quijano No. 54 con un Chalet de dos plantas, con todo confort, garage cenadores, gallineros y árboles frutales. Con 2,300 metros de terreno. También la cambio por casa o finca rústica, precio muy barata, para verlo Belascoain No. 34. Teléfonos U-6811, F-3813.
D-1 15296 18 Abril

VENDO casita, Reparto Buenavista, Pasaje B entre 3 y 4. Informan teléfono FO-7520.
D-1 15318 18 Abril

GANGA. Se vende hermosa propiedad compuesta de la casa principal seguida de gran pasaje y 600 metros terreno. Informan I-2518.
D-1 15286 14 Mayo

SE VENDE hermosa casa estilo chalet frente al Parque rústico, acabada de fabricar con todos los adelantos modernos, compuesta de jardín, portal y sala, hall, tres dormitorios, comedor al fondo baño lujoso, garage y cuarto para el chauffeur. La regalo en $6.800. Más detalles su dueño. Tel. FO-2695. Hevia.
D-1 S-2869 18 Abril

SE VENDE en la Víbora, Avenida de Estrada Palma, chalet de dos plantas esquina de sombra, a una cuadra de la Calzada. Informan Estrada Palma 14.
D-1 15208 25 Abril

VENDO un hermoso chalet o lo cambio por terreno en lo mejor de la Víbora. También admito un auto que no pase de 3 500 pesos o finca vieja. Informes Amistad 136. García. Tel. M-7136.
(D-1) S-2767 25 Abril

SE VENDEN: la casilla Núm. 20 y una cuarta parte de la 19, situadas en la Plaza del Vapor, por Reina, casi esquina a Galiano, conjuntamente o solo la 20. Precio definitivo: $16.000 y $4.000 oro americano, respectivamente, libres y sin mediación de corredor. Informan: teléfono I-2547.
D-1 14258 19 Abril

VENDO o cambio la esquina de Novena y Dolores. Víbora dos establecimientos una magnífica casa y una accesoria doy la diferencia en efectivo. El dueño en la misma.
(D1) 13821 19 Abril

SE VENDEN sin intervención de corredor las modernas casas de dos plantas Pérez 11 y 13, entre Concha y Juana Alonso; están pintadas de verde. I-2484.
D-1 E-1181 Indf 5 Jul.

D2. Solares

VENDO TERRENO

de más porvenir, frente del Maine, solo o con la casa, propio para suntuoso palacio particular u hotel suntuoso; fíjense millonarios de gusto que pueden tener su palacio situado en lo mejor del mundo, sin disputa, o financieros que quieran hacer buen negocio. Informa su dueño, Antonio García Mon. Vedado, 19 y M.
(D-2) 13918 6 Mayo

REGALO SOLAR esquina, calle 16 y Dolores; zapatas corridas, una cuadra Concepción, Víbora, 40 varas frente, 21 fondo, tranvías. $6 vara. $2.000 contado, resto $10 mensuales. 6x100 interés. Teléfono I-2576.
D-2 15337 20 Abril

VIBORA, VALIOSO solar. Avenida Concepción entre Armas y Porvenir, 10 por 50 metros a $9; otro igual situación con frente Dolores, $7. Dueño Sierra, Estrada Palma 9. I-1812.
D-2 15538 20 Ab.

SE VENDE un hermoso solar en la calle Línea entre J e I, Vedado. Informan en Lealtad 99. Teléfono U-4686.
D-2 14646 30 Abril

SE VENDE un solar en las Alturas del Río Almendares. Avenida del Parque. Se da barato. Telf. FO-2766.
D-2 15334 21 Abril

SE VENDE solar frente a 5a. Avenida, Reparto Buenavista, entre 4 y 5. Mide 12.50 metros por 40 metros. Telf. A-2735.
D-2 15403 23 Abril

VENDO ESQUINA BARATA

En Buenavista, mide 23.58x26.52. Precio a $.350 la vara, con agua, luz, teléfono, guaguas y tranvías de Playa. Dueño: teléfono FO-2526
(D-2) 15389 19 Ab.

EN EL REPARTO Palatino cédese el contrato del solar que linda con la nave Cuba. Se da barato la parte que hay pagada. Félix Suárez, "La Casa Grande".
(D-2) 15044 19 Abril

SE VENDE solar 500 metros de terreno y casa de madera en el mismo barrio "Los Angeles", Marianao. Informan y tratan, Apodaca 22.
D-2 14526 19 Abril

SOLAR EN Estrada Palma, contiguos al de la esquina de Bruno Zayas, 10x40 metros. Se da barato, a pagar en plazos cómodos. Teléfono M-3177.
D-2 14455 19 Abril

EN LA CALLE 17, entre 28 y 30, Vedado, se vende un solar plazos pagando 10 pesos mensuales. No se pagan intereses. Vale 6 pesos metro. Informan en la calle 11 número 114, entre 22 y 24.
D-2 13558 18 Abril

A 200 METROS DE INFANTA

Nueve mil varas, con chucho de ferrocarril, otros lotes a 50 y 100 metros de Infanta Facilidades pago. Informa Tavel. F-6252 y U-1710.
D-2 S-2522 1 Mayo.

¡MAGNIFICA OPORTUNIDAD! EN 23, VEDADO

Le vendo de $10 a $13 vara la medida que usted solicite, también en las calles 20, 21, 22, 24 y 26, con grandes facilidades de pago. Informa su dueño: Dr. Aranda y M. Sañudo, Mercaderes 9, Depto. 3, de 10 a 12 a. m. Teléfono M-6173.
D-2 E-223 Indf 26 Enero

D3. Establecimientos

GRAN OPORTUNIDAD. Se vende una Vidriera en 600 xx, vende 18 a 20. Diríjanse a San Ignacio y Jesús María, lechería, de 12 a 2. Pregunten por López.
D-3 15252 20 Abril

AVISO: Se vende una Lechería en lo mejor de la Habana; se da por la mitad de su precio. Informan Iglesias Monte 10, Lechería.
D3 15264 13 Abril

OJO, BODEGUEROS

Se vende bodega, Vedado, por no ser del giro el dueño. Se da barata, propia para principiantes que quieran trabajar y ganar mucho dinero. Informan: M-7611. Gradaille.
D-3 15361 21 Abril

BODEGA EN GANGA

Tengo dos, necesito vender una, por no poder atenderla. La doy barata, con facilidades de pago, a tasación, pero contado. Oportunidad como esta se encuentran pocas. Antonio Roselé. Animas 190, bajos.
D-3 15419 24 Abril

VENDO UN CAFE EN $4.000

Después de no pagar el alquiler cobra a su favor $60, solo en esquina y gran punto con 6 años de contrato. Arrojo, Belascoaín 50 U-6805.
D-3 15492 18 Abril

VENDO POR LA 3a. PARTE DE SU VALOR

una gran vidriera de dulces finos a causa de enfermedad, deja $200 libres, es una ganga. Informes Neptuno e Industria Café, Cantinero. U-6805.
D-3 15494 18 Abril

CAMBIO UNA PROPIEDAD

con su gran Bodega $15.000, en el Cerro, por Bodega o Barra en la Habana, doy y admito diferencia. Arrojo, Belascoaín 50, Café El Sol. U-6805.
(D-3) 15493 18 Abril

CAFE SIN CANTINA, $2.500

Vendo calzada mejor de la Habana. Está a la moderna, vende $40.00 Garantizado contrato 4 años. Alquiler $75. Alquila $40, tiene muchas comodidas para su negocio. Solo deseo tratar con persona formal. Informan: Antonio Recio y Monte. Benito Café.
D-3 15197 18 Abril

SE VENDE una vidriera de tabacos muy barata por tener otro negocio. Informan en Teniente Rey y Aguiar.
D-3 15166 20 Abril

BUEN NEGOCIO, se cede una vidriera de tabacos y cigarros, alquiler y contrato según converio. también una buena fonda. Informan Café Arena Vedado, Avenida de Wilson y 18. Sr. Menéndez.
D-3 S-2859 22 Abril

POR NO PODERLO atender vendo kiosko cantina barato. bien situado, poco alquiler, su dinero está garantizado. Inmejorables condiciones. Informan: Sr. Marcos, Edificio Larrea, departamento 232. Aguiar y Empedrado.
D-3 15380 24 Abril

SE VENDE EN EL mejor punto de la Habana un hotel con 25 años de establecido; o se solicita un socio para ampliación del negocio para cabaret y barra. Industria 136, frente a Campoamor. Sólo trato con persona solvente y seria.
D-3 15376 24 Abril

VENDO tostadero de café y dulcería en $5.000, venta mostrador diario $70. Informan señor Chao, Jesús del Monte 515 moderno.
D-3 S-2758 25 Abril

VENDO la mejor lechería de la Habana en 3.500 pesos, venta diaria 50 pesos. Informes Amistad 136 Café, García.
D-3 S-2768 25 Abril

VENDO una gran panadería lo mejor de la Habana en 3.500 pesos, deja 15 pesos diarios, tiene horno continuo, maquinaria nueva. Informes Amistad 136. Café, García.
D 3 S-2766 25 Abril

VENDO una gran Bodega con 2,000 de contado y el resto a plazos. Informes Amistad 136, García, Café.
D-3 S-2765 25 Abril

VENDO o cambio por Bodega una casa de dos plantas en la Habana. Informes Amistad 136. García, Café.
(D-3) S-2764 25 Abril

SE VENDE una buena fonda y café con 40 abonados por no poderla atender su dueño. Informan y tratan en Apodaca 22.
D-3 14528 19 Abril

SE VENDE pequeña industria que esta produciendo de 3 a 4.000 pesos al año en 2.500 pesos contado. No necesita conocer el giro, se le enseña en pocos días. Alfonso de Bergue. Monte 94 altos del Cine Rojo.
(D-3) 14397 18 Abril

SE VENDEN: la casilla Núm. 20 y una cuarta parte de la 19, situadas en la Plaza del Vapor, por Reina, casi esquina a Galiano, conjuntamente o solo la 20. Precio definitivo: $6.000 y $4.000 oro americano, respectivamente, libres y sin mediación de corredor. Informan: teléfono I-2547.
D-3 14258 18 Abril

VIDRIERA de tabacos, quincalla, billetes, vendo en lo mejor de la Habana por atender otro negocio, buen contrato, fácil pago. Informan: Muralla No. 103 segundo piso, de 7 a 8 y de 12 a 2 S. Lizondo.
D3 S2621 19 Abril.

D4. Automóviles y Accs.

SE VENDE un magnífico Packard. Cinco mil kilómetros andados. Carrocería de lujo frivoli. cinco gomas nuevas. Se dá en la cuarta parte de su valor. Informa: Enrique Padilla. Infanta 8. Telf. U-7267.
J I R

VENDO UN magnífico camioncito Ford, carrocería abierta de majagua, cuatro gomas casi nuevas; lo doy muy barato por no necesitarlo. Puede verse en Real número 13. Arroyo Arenas.
D-4 14306 23 Abril

GANGA, SE VENDE BUICK DEL 27

Ligero y uno Canadá y un Chrysler de 7 pasajeros. Urge venta por no poderlos atender. Para verlos: San José número 128, garage.
D-4 S-2894 19 Abril

VENDO UN Elka de 7 pasajeros, en muy buen estado. Precio: L500. Informan: Barcelona número 3, garage. 4 gomas nuevas.
D-4 15515 20 Abirl

SE VENDE una cuña Ford, del 27. Tiene chapa, se da muy barata. Informan: Cerro número 845. Telf. I-6356.
D-4 S-2906 20 Abril

VENDO CHRYSLER 62, está como nuevo, facilidades de pago; acepto Chevrolet en cambio. Véalo en Vives 135, garage.
D-4 15540 23 Abril

UNA OPORTUNIDAD. Vendo camión 2 toneladas, gomas nuevas, perfecto estado propio para reparto. Véalo en San José, 2.
D4 15223 20 Abril

BUICK. Se vende en 275 pesos uno, tipo touring, siete pasajeros, en muy buen estado, con cinco ruedas. Garage Santiago. Colle Santiago, número 10 y 12.
D4 15225 23 Abril

VENDO

un auto Packard de 8 cilindros, 7 pasajeros y un Buick de 7 pasajeros tipo Packard. Morro 5 A. Garage Doval.
D-4 S-2314 21 Abril

POR NO necesitarlo vendo un camión de Tintorería todo nuevo, $220.00 puede verse en el garage Santa Emilia 11 y 13. Para más informes Santa Emilia 114.
D-4 S-2882 21 Abril

20 CARROCERIAS Ford de volteo y fijas, nuevas de paquete, mitad precio. Cristina 18. Telf. A-1749.
D-4 15422 18 Abril

VENDO motocicleta Harley Davidson del 27, con alumbrado eléctrico y side-car a toda garantía. Informan calle 25 número 223 entre H y G, Bodega. Teléfono F-6175.
D-4 15459 21 Abril

SE DESEA vender un Hudson en muy buenas condiciones de casa particular, muy barato. San José entre Belascoain y Gervasio. Garage.
D-4 15467 19 Abril

VENDO para vidriera tabacos, cigarros, un punto inmejorable. Hay café y es buen negocio. Monte y Antón Recio Café, informan. Benito.
D-4 15496 20 Abril

CADILLAC

Se vende uno cerrado y con motor espléndido. Informan: calle Habana número 82. Teléfono A-2474.
D-4 S-2837 21 Abril

CHEVROLET se vende último del 26 ruedas disco balón, cinco gomas nuevas, Bodega B y Zapata, Vedado. Tel. F-6257.
(D-4) 15309 18 Abril

SE VENDE un carro con mulo, nuevo, para reparto de pan, café o leche en Zaldo No. 27, Panadería, teléfono U-2203. Barato se vende.
D-4 15312 20 Abril

GUAGUA Chevrolet gomas sobre medida, reloj cojines, cortinas de corredera, pintura, acumulador, todo nuevo. $700 Verla Autobús Amaro, la número 3. Informan Manrique 127.
D-4 15265 24 Abril

AUTOS DE USO. GANGAS PARA ESTA SEMANA

Coach "Star" 6 cilindros, gomas buenas, dos nuevas, acabado de pintar.
Sedan "Pontiac", vestidura de cuero, flamante.
Dodge Turismo 1926, en perfectas condiciones.
Chevrolet turismo, 1927, está trabajando, gomas nuevas.
Estrella 6 cilindros acabado de pintar, gomas buenas, fuelle nuevo para el alquiler.
Camioncito de reparto en Chassis, 3/4 tonelada, Motor Continental. De paquete.
Rugby último modela tipo Touring en perfectas condiciones.

FRANK L. GETMAN,
San Lázaro No. 297
D-4 E-854 19 Abril

GANGA

Vendo Cadillac en $150.00 que acaba de hacer la temporada de turismo, por no poderlo atender. Informan: garage Vizcaya. Sol. 15. A-4549.
D-4 14992 18 Abril

AVISO

Se vende un camión Dodge muy barato, Concepción esquina a 16. Lawton.
D4 E-851 19 Abril

SE VENDE una cuña "Ford" del 27 en perfectas condiciones. Verla y tratar en Apodaca 22.
D-4 14527 19 Abril

SE VENDE

Automóvil Rolls Royce o se cambia por una propiedad bien situada. Informan Morro 5 A. Sr. Doval.
D-4 S-2316 21 Abril

CHRYSLER

Coach de 5 pasajeros, último modelo, completamente nuevo, se vende por tener que ausentarse su dueño. Véalo Sr. Doval, Morro 5 A.
D-4 S-2315 21 Abril

D5. Maquinaria y Accs.

ALMACEN. Existencias constantes de calderas, donkeys de vpaor, bombas, motores, romanas diversos tamaños, arados, desgranadoras, tuberías, fluses acero para calderas etc. Basterrechea Hermanos. Lamparilla 9. Telf. A-2950. Habana.
(D-5) 11879 20 Sep.

VENDO barato, por dedicarme otro negocio, maquinaria carpintería con motor alemán petróleo. Todo en perfecto estado y funcionando. Puede verse todas horas. Informes: teléfono FO-2737.
D-5 15078 21 Abril

EN $450.00 SE VENDE un aparato expres de hacer café tipo el mayor. Informan Tel. M-1795. Habana 155.
(D-5) 15198 13 Abril

PANADEROS. Se vende una galletera con sus accesorios, una sobadora, un motor de 8 HP, una pesa Detroit, un molino universal, una báscula Standard, una bomba para gasolina E 126, un motor de gasolina "Monarch" con magneto, un dinamo triple 10 HP. Se pueden ver y tratar en Apodaca 22.
D-5 14525 19 Abril

MOTOR petróleo 3 HP. nuevo calderas vapor 4, 10, 12, 100 HP. Máquina vapor 6 HP. Generadores autógena, bomba 1 1|4 x 1 con motor eléctrico, 2 tanques 10.000 otros 600, 900, 1,400 galones 20 carrocerías "Ford" nuevas para volteo y fijas. Máquinas lavar y taponar botellas. Donk 2 x 1 1|2. Taladro 20". Cristina 18. Teléfono A-1749.
D-5 15421 19 Abril

VENTA DE CALDEROS DE LINOTIPO

Habiendo equipado el DIARIO DE LA MARINA todos sus linotipos con calderos eléctricos, se desean vender los de gas, que han venido funcionando hasta ahora con excelentes resultados. Estos aparatos están en magníficas condiciones y tienen boquilla de tornillo, lo que demuestra que son modernos. Informes: Sr. EUGENIO SOLER, Departamento de Linotipos del DIARIO DE LA MARINA, de 7 a 10 p. m.
D-5 E-1654 Indf. 5 Ag.

D6. Muebles y Prendas

MALETAS Y BAULES

Se liquida una gran existencia a precios baratísimos. "La Nacional", Villegas 93. Teléfono A-9915.
(D-6) 14816 21 Abril

CAJA MITAD valor. Registradora National, eléctrica, poco uso. Detalla y totaliza 8 gavetas. Recibido, pagado y total. Belascoain 32, Sección H.
D-6 15390 19 Abril

SE VENDE por embarcar, elegante juego de cuarto de caoba con bronce, así como un piano pianola Waters, todo en buen estado y bajo precio. Informes 21, número 26 altos.
D-6 S-2874 22 Abril

SE VENDE un juego de sala dorado, un juego de comedor todo casi nuevo. Varias mesitas, sombrerera, alfombras y otros objetos. Se puede ver a todas horas en F, esq. a 13. Teléf. F-1918.
D6 2871 18 Abril

EN $80.00 JUEGO de comedor, color caoba, con cristales y bronces. Flamante. Informan: U-5687.
D-6 15545 21 Ab.

LIQUIDACION DE MUEBLES

Escaparates a $9; lunas a $25; coquetas a $12; mesas de noche a $4; aparadores a $10; vitrinas a $20; mesas redondas a $7; juegos de cuartos a $65; de sala $70; comedor a $80; camas de hierro a $8; máquinas de Singer, victrolas a $10; sillas y sillones, paravanes y violines, sillones de niños, mesas de centro, librero, muebles de todas clases, finos y corrientes. Nota: Compramos y cambiamos muebles. "El Pensamiento, Sol 93, entre Aguacate y Villegas. Teléfono A-4518.
(D-6) S-2917 3 Mayo.

SE VENDE el mobiliario de la barbería de O'Reilly número 69, por Villegas. Cuatro sillones Koken y demás utensilios. Muy barato. Informan en la misma.
D-6 S-2779 18 Abril

COMPRE SUS MUEBLES EN "LA CASA GOMEZ"

Y estará complacido, la calidad de nuestros muebles es lo que nos recomienda háganos una sola compra y no dejará de ser nuestro cliente. Ventas al contado y a plazos con gran facilidad de pago y admitimos sus muebles usados en cambio como fondo, visítenos y ahorrará dinero. Neptuno 259 esquina a Espada. Teléfono U-4490. Visite nuestra exposición en San Rafael 127 entre Gervasio y Belascoain. U-2969.
D-6 13171 30 Abril

"LA ESPECIAL"

La mueblería más grande y mayor surtido de toda la República. Salón de exposición y ventas. Neptuno número 159, entre Escobar y Gervasio. Muebles fabricados y exportados para el gusto más refinado. En "La Especial" pueden adquirir muebles a plazos y en alquiler. Hay juegos de cuarto en caoba de tres cuerpos, con filete de bronce; juegos ídem esmaltados en dos tonos policromados y decorados en todos colores; juegos de caoba y bronce; juegos de señoritas esmaltados, policromados y decorados. Juegos de comedor estilo "Renacimiento", ídem estilo Adams, ídem inglés, ídem con filetes en todos estilos y a todos precios. Juegos de sala estilo Luís XVI decorados y con gobelinos; juegos esmaltados y policromados de todos precios. Juegos de sala con filete de bronce muy finos; ídem en otros estilos, juegos de recibidor, tapizados y de rejilla a todos precios. También los hay de mimbre de todos estilos y precios: mesas escritorios de todos tamaños; libreros de dos y tres hojas; sillas giratorias, juegos de oficina. Neveras de todos estilos y tamaños. Juegos de niños y esmaltados Chaise Long tapizadas y de mimbre. Lámparas de pie muy finas y muy baratas, ídem de sala, saleta, cuarto y comedor, reloj de pared; ídem de pie. Espejos dorados, ídem vitrinas, sillones de portal de todos estilos, sillas de coche, ídem de colegios, sillas de tijera, paravanes, alfombras, de sala, saleta y cuarto, maceteros de todos estilosy precios, camas de hierro y camitas de niños desde la más barata a la mas fina. Sombrereras, perchas de arbol, cestos de ropa, fiambreras finas y corrientes, sillones de niños de caoba y mimzre. En piezas sueltas: escaparates de lunas, ídem sin luna, camas, coquetas, cómodas, chifonierr, chifo-Rober; mesas de noche,, aparadores, auxiliares, vitrinas; mesas de correderas, mesas de máquinas, mesas de teléfono y sillería de toda clase y otros muchos articulos que no se detallan aquí. Fíjese bien que "La Especial" le hace a usted cualquier juego o muebles de encargo sin que tenga que hacer anticipo alguno. Hacemos ventas para el campo sin cobrar embalaje; damos facilidades de pago guardando la más absoluta reserva. También alquilamos muebles desde la más humilde cama de hierro hasta una lujosa residencia. Haga una visita a esta acreditada casa y saldrá complacido por su mercancía exquisita y sus precios ínfimos. No se confunda.

"LA ESPECIAL"

Neptuna número 159, entre Escobar yi Gervasio. Teléfono U-5620 y Apartado número 2291.
D-6 S-2529 1 Mayo.

SE VENDE a particulares un buen juego de comedor muy barato. Calle 2 y Calzada. Informan en la Carnicería.
(D-6) 14861-71 20 Abril

VENDO de ocasión magnífica Caja de Caudales Mosler, 2 puertas, perfecto estado puede verse todas horas. San José 2.
D6 15224 20 Abril

PARA OFICINAS Y DE OCASION

Bufetes planos y de cornisa. Archivos, cajas archivos, máquinas de escribir. La Hispano Cuba. Villegas, 6. Losada. A-8054.

DINERO

No reparamos intereses. Préstamos sobre alhajas y objetos de valor.
LA HISPANO CUBA
Villegas, 6, por Avenida de Bélgica, antes Monserrate. Teléfono A-8054.

DE OFICINAS

Compro. A-8054. Bufetes planos y de cortinas. Archivos, cajas archivos, libreros, máquinas de escribir. La Hispano Cuba. Losada. Villegas, 6. A-8054.
D-6 E-317 Indf

ARREGLE SUS MUEBLES

Reparación de muebles en general, no venda ni cambie sus muebles, nosotros se los reformamos y dejamos nuevos de paquete. Esmaltamos, barnizamos y tapizamos en todos estilos. Especialidad en mimbres recogiendo su juego hoy, se lo entregamos listo pasado mañana, un trabajo perfecto pues tenemos máquina de pintar. Hospital 25 A Tel. U-4424.
D-6 14078 5 Mayo

MUEBLES

Fabricamos o importamos para el gusto más refinado. Pueden adquirirse a plazos y en alquiler en el almacén importador de muebles y casa de préstamos "La Nueva Especial", Neptuno Núm. 191 y 193 Teléfono U-5016, al lado del café "El Siglo XX". Nota:—Las ventas para el campo no pagan envases
D-6 S-2528 1 Mayo

MAQUINA de escribir se vende 11 pesos; por no necesitarla. Aguiar 2o. piso. García. Aguiar 122.
D-6 15457 19 Abril

BAULES Y MALETAS

A precio de ocasión. "El Encanto", casa de préstamos, Compostela y Luz. Teléfono A-2545.
(D-6) S-2898 21 Abril

MUEBLES EN GANGA

Gran surtido en juegos completos y prezas sueltas, juegos de cuarto. 70 pesos; comedor 75 pesos; sala o recibidor. 45 pesos; camas a 7 pesos; cómodas 10 pesos; seis sillas y dos sillones 15 pesos; sillas sueltas a $1.50; sillones $2.50; mesas correderas 6 pesos y otros que no se detallan a los precios mencionados. También se cambian y compran en

"LA PRINCESA"

San Rafael 107. Teléfono A-6926.
D-6 2777 Indf 1 Dic

LIQUIDACION DE MUEBLES

"La Casa Durán" Angeles 84 próximo a Gloria. Teléfono M-9175. Escaparates desde $8.00. con lunas desde $18.00; coquetas desde $10.00. Aparadores desde $6.00, mesas correderas, desde $6.00; de noche desde $2.00; Espejo y consola desde $10.00; seis sillas y 2 sillones caoba desde $18; americanas desde $15 00; Juegos de cuarto marquetería, desde $55.00. De comedor $55. De sala desde $35.00. Vendemos muebles sueltos a plazos y contado. Alquilamos, damos facilidades de pago. Compramos muebles usados y se los tomamos en fondo. Para el campo embalaje gratis.
D-6 14074 6 Mayo

SE ARREGLAN MUEBLES "EL ARTE"

Taller de reparación y reconstrucción de muebles, envases y embarques. Especialidad en pinturas, barnices y tapicería. Calle I número 9, casi esq. a Calzada. Tel. F-2312.
D-6 S-2707 8 Mayo

LAMPARAS EN GANGA

Se vende una lámpara de sala de bacarat, muy fina, en $300.00. — Una lámpara de comedor. Una lámpara de pie de bronce, en $100, mármol de Verona, en $80.00. Puede verse en la Casa Vilaplana. O'Reilly y Villegas.
D-6 E- Indif. 1 En.

LIQUIDACION EN MUEBLES

Escaparates de luna a $23.00, sin lunas a $8.00, coquetas a $12.00, camas de hierro a $7.00, aparadores a $12.00, neveras hierro laqueadas a $25.00, redondas a $45.00 vitrinas a $18.00, mesas redondas a $8.00, juegos de cuarto de 6 piezas a $75.00, sala a $70.00, mimbres a $60.00, máquinas de Singer bobina central $30.00, vitrolas desde $12.00. Discos, violines, mesas de centro, paravanes, sillones de niños, muebles de todas clases finos y corrientes todo a mitad de precio. El Pensamiento. Sol 93, entre Aguacate y Villegas. Nota: Compramos y cambiamos muebles. Llamen al teléfono A-4518.
D-6 S-1937 23 Abril

"LA NUEVA ARGENTINA"

Casa de Préstamos. Interés desde el 1 por ciento. Liquidación de prendas procedentes de empeño por la mitad de su valor. Neptuno número 179. U-5956.
D-6 S-1753 1 Mayo

D7. Instrumentos Música

CON GRANDES FACILIDADES

Vendemos pianos, autopianos y victrlas ortofónicas Víctor. Visite nuestros nuevos departamentos de música, impresa e instrumentos de cuerdas. Vendemos lo mejor y a precios bajos. Universal Music & Comm. Co. San Rafael y Consulado. Tel. A-2930
D-7 S-2666 6 Mayo

PIANOS AL contado y a plazos, realizamos gran cantidad a precios módicos, por proceder de empeño; absoluta garantía. "La Predilecta". San Rafael y Oquendo.
D-7 S-2656 21 Abril

DISCOS DE OPERA "VICTOR" ORTOFONICOS

Por luto vendo una gran colección, sello rojo y negro, 12 pulgadas; venga a adquirir discos completamente nuevos, a bajo precio. Aproveche que esto no volverá a presentarse. Estrella 203, entre Subirana y Arbol Seco.
D-7 15373 19 Abril

PIANO CABLE, casi nuevo se vende barato. Jesús María, 63, altos.
D7 15182. 23 Abril

BUENA ORTOFONICA

Vendo una Víctor modelo 4-40 con 75 discos modernos todo como nuevo, buen precio. Aguila 188, esquina Gloria.
D7 14952 20 Abril.

PIANOLA

Se vende una en buen estado marca Haines-Bros, eléctrica, y además un estante en buen estado, con ciento veinte rollos de música. Puede verse en la calle 2 núm. 14, Vedado.
D7 2870 21 Abril

GRAN REALIZACION DE PIANOS

Y pianolas de muy poco uso, absoluta garantía con grandes facilidades de pago. "El Brillante" Casa de Préstamos, Aguila 211. Teléfono M-1661.
D-7 S-2805 27 Abril

GANGA A 50 CENTAVOS DISCOS ORTOFONICOS

Por luto vendo una gran colección, todos de última moda y en perfectas condiciones. Aproveche esta única oportunidad de adquirir discos modernos baratos. Venga a verlos; tengo ortofónica Víctor para probarlos; hay sones, canciones, tangos, danzones, diálogos y marchas, fox-trots, danzas, vals, piezas españolas, etc. Estrella 293, entre Subirana y Arbol Seco.
D-7 15374 19 Abril

VENDO VICTROLA ortofónica Víctor, con discos, igual que nueva. La doy barata. Compostela 129, próximo a Luz.
D-7 S-2899 19 Abril

CREDENZA

flamante se vende en $175.00 y una Columbia No. 611 $90.00, en Corrales No. 53 esquina a Factoría, al fondo La Isla Cuba.
D-7 15484-85 19 Abril

PIANOS, pianolas e instrumentos al contado y en plazos cómodos. Música impresa y estudios para todos los conservatorios. Pianos de alquiler, afinaciones y reparaciones. Calidad y bajo precio. Viuda de Carreras y Cía. Prado 115. Telf. A-3642
D 7 E-1757 Indf 1 Ag.

D8. Animales

CONEJOS. Se vende lote magníficos ejemplares premiados. Un lote ocho gallinas un gallo jóvenes, plena postura, catalanas Prat. No las hay mejores. Industrial Avícola. Kilómetro 21, Punta Brava. Finca "La Piragua".
(D-8) 14094 30 Abril

VENDO UN par de perdices españolas, de dos celos. Inquisidor 39. Martínez.
(D-8) 15528 20 Abril

SE VENDE un verraco Hampshire legítimo, de 8 meses y 5 iguales de 4 meses. Pueden verse en la finca "Lilia", Cano. Informes: Telf. F-4107.
D-8 15506 21 Abril

SE VENDE un lote de ganado cebú compuesto como de 50 cabezas, toros, vacas, etc. De lo más fino que ha venido a Cuba. Informan: Harper Bros, Concha 11, Habana.
D-8 15475 1 Mayo

SE VENDE un lote de novillas Holstein Jersey y cruzadas paridas y próximas, finísimas, también vendemos cerdos de raza para cría, así como un lote de mulos de trabajo muy baratos. Informan Finca "María" del ex presidente Alfredo Zayas, carreteras de Wajay y Mazorra.
D-8 15474 1 Mayo

GRANJA ARELLANO. Nuestras pollonas Rhode Island Reds están en el primer lugar, en su variedad, en el Concurso de Puesta que se está celebrando en Santiago de las Vegas. Tenemos huevos para incubar de esta raza y también de Plymouth Rock Jabadas, Catalanas del Prat y Leghorn Blancas. Visite nuestra Granja y será bien atendido. GRANJA ARELLANO, Carretera de La Lisa a Arroyo Arenas, entre kilómetros 11 y 12. Teléfono FO-7264. Correspondencia: Amargura y Habana.
E-845 30 Abril

SE VENDEN cachorros legítimos policía muy baratos. San Pablo 56, Cerro.
D-8 15095 18 Abril

FOX-TERRIER. Véndese magnífic aperrita inglesa legítima Tiene los tres colores característicos, blanco, negro y carmelita. Carretera Central No. 80. Punta Brava.
(D-8) 14092 21 Abril

SE VENDEN 60 mulos de todas clases, caballos de monta, un burro semental, carros de todas clases, faetones, arañas, arreos. Marina 3 esquina Atarés. Teléfono X-2876, frente talleres Genaro. Jarro y Cuervo.
D-8 S-2610 4 Mayo

CRIOLLOS

Se venden dos caballos criollos, buenos caminadores. Informan en Habana 82. Telf. A-2474.
D-8 S-2838 21 Abril

D9. Fincas Rústicas

FINCAS RUSTICAS

Vendo una de 7 caballerías, en Vereda Nueva; una de 2 caballerías, una de 6 caballerías, una de 7 caballerías, próximas a Alquízar; una de 2 caballerías lindando con la Carretera Central, en San José de las Lajas; una de 17 caballerías, una de 52 caballerías y una de 70 caballerías en Ceiba Mocha. Trato directo con el propietario. Manzana de Gómez 443.
(D-9) 14493 24 Abril

WAJAY

Vendo pequeña finquita con frente a la carretera, muy buena tierra y rodeada de fincas valiosas. Informa su dueño en Habana 82. Teléfono A-2474.
(D-9) S-2919 21 Abril

SE CAMBIA por alguna casa en la Habana una finca de 2 caballerías muy linda, propia para recreo y cultivo, en Santiago de las Vegas, con carretera y cerca de la Nenita; para tratar, de 11 a 12 y de 4 a 6. Baños 8 bajos, entre Calzada y 5a.
D-9 14766 19 Abril

VENDO parcelas para fincas de Recreo de cinco y diez mil metros, todas con su arboleda en producción, tiene luz, teléfono acueducto, guaguas y tranvías, veinte minutos, Habana. Pueblo Cotorro, finca "Vista Alegre" Cañizares.
(D9) 13575 18 Abril.

D10. Objetos Varios

VENDO UN "Tesoro de la Juventud", $25 y una Historia de España por Pi-Margall, $25. San Rafael número 141, casi esquina a Oquendo.
D-10 S-2776 18 Ab.

E SE SOLICITAN

E-1.—Criadas y Criados.
E-2.—Cocineras y Cocineros.
E-3.—Para dos o más servicios.
E-4.—Manejadoras.
E-5.—Crianderas.
E-6.—Chauffeurs.
E-7.—Costureras.
E-8.—Oficinistas.
E-9.—Operarios y Aprendices.
E-10.—Varios

E1. Criadas / Criados

SE SOLICITA muchacha formal para la limpieza en casa de familia respetable, de 9 de la mañana a 3 de la tarde. Sueldo: 8 pesos. San Miguel 306, primer piso.
E-1 S-2886 20 Abril

SOLICITO UNA joven peninsular para cuarto y repasar la ropa. 30 pesos y uniformes. H esquina a 13, Vedado.
E-1 S-2898 18 Abril

SE SOLICITA una criada de mano blanca, de mediana edad, que sepa cumplir con su obligación y traiga referencias. Aguila No. 162 altos.
E-1 15471 20 Abril

SOLICITO criada española para habitaciones que sepa limpiar bien y coser algo. $30, Vedado, calle 15 No. 380 esquina a 2. Venga después de las 9.
E-1 15497 18 Abril

SE SOLICITA señora de moralidad para acompañar a una dama, tiene que dormir en la casa, se ruega referencias así como alguna edad. Dirigirse a Enrique Gallego. Pogolotti 694.
E-1 15319 18 Abril

SOLICITO criada de comedor que sepa su obligación y una manejadora; han de ser limpias y traer recomendaciones. Malecón 250 séptimo piso.
E1 15229 18 Abril

CRIADA de comedor con buenas referencias, se solicita: sueldo $30.00. Dirección calle 16 y 13, Almendares, de 9 a 3 de la tarde.
E1 S-2815 22 Abril.

E2. Cocineras-Cocineros

SE SOLICITA buena cocinera que cocine criolla y americana, tiene que ser limpia. Calle 4 entre 23 y 21. No. 192 bajos.
E-2 15452 20 Abril

COCINERA blanca. Se desea para tres de familia. Que sepa cocinar bien. Que duerma en la casa. Neptuno y Aramburu. Primer piso, por Aramburu.
E-2 15486 18 Abril

SE SOLICITA buena cocinera repostera. Buen sueldo. Sr. Forcadé, calle 8 entre 13 y 15, Vedado.
E-2 15449 19 Abril

SE SOLICITA una buena cocinera blanca, que tenga buenos informes. Razón en La Moda Americana, San Rafael 22, esquina a Amistad. No se informa por teléfono.
E2 15228 18 Abril

SOLICITO joven española para servicio corta familia, sepa cocinar, sea limpia, traiga referencias, no importa duerma fuera. 10 de Octubre 442, Villa Rufina.
E2 15240 19 Abril

SE DESEA una buena cocinera repostera, española o parda, con buenas referencias. Sueldo $30.00. Dirección calle 16 y 13. Almendares de 9 a 3 de la tarde.
E2 S2816 22 Abril.

E3. Para 2 o mas servicios

SE SOLICITA una criada para cocinar y para la limpieza de un matrimonio sin niños. Si no sabe cocinar que no se presente. Se piden referencias. San Carlos 7, altos. Loma de Luz. Víbora. De 5 de la tarde a 9 de la noche.
E3 15232 18 Abril

SE SOLICITA criada alemana o polaca para cocinar y limpiar. Sueldo $25.00. Calle 11 No. 328 bajos, entre A y B.
(E-3) 15495 18 Abril

SE SOLICITA joven española soltera que tenga referencias y sepa coser, para limpieza y coser. Sueldo, $25, ropa limpia y uniforme. Calle C, 226, casi esquina a 23, Vedado. F-1101, de 1 a 3.
E3 15222 18 Abril

E9. Operarios-Aprendices

SE SOLICITAN buenas oficialas de costura.
ANA MARIA BORRERO
O'Reilly número 51. Alta costura.
E-9 15415 19 Abril

SE SOLICITA una oficiala sombrerera, que tenga buenos informes. Razón en La Moda Americana, San Rafael 22, esquina a Amistad. De 10 a 12 y de 2 a 6. No se informa por teléfono.
E9 15227 18 Abril

E10. Varios

SE NECESITAN vendedores. Pueden ganar bastante dinero por una regalía que se hace al cliente. Informes en Aguila 93, de 9 a 12 exclusivamente.
E-10 15408 19 Abril

SE SOLICITAN sirvientas que deseen trabajar. Se les da casa, comida y colocación por 50 centavos. Animas número 107. M-3053.
E-10 15402 18 Abril

SE SOLICITA persona bien relacionada en el comercio y que tenga mucha ambición para un puesto de mucho porvenir. Informan en Teniente Rey 45.
(E-10) 15468 18 Abril

SE SOLICITA una buena dependienta, que tenga mucha práctica, para tratar con el público. Se requieren buenos informes. Si no reune esas condiciones que no se presente. Informan en La Moda Americana, San Rafael 22, esquina a Amistad. De 10 a 12 y de 2 a 6. No se dan informes por teléfono.
E10 15226 18 Abril

SOLICITO socio para negocio de compra venta y reparación de maquinaria debe ser del oficio y disponer de algún dinero. Aguila 269.
E-10 15323 18 Abril

SOLICITO socio que quiera muy pronto triplicar su dinero para los negocios de exportación e importación ya en marcha. Deseo persona seria que interese ganar dinero. Véame Compostela y Amargura, Café.
E-10 15315 18 Abril

BODEGUEROS: Solicito uno que disponga de $1000.00 para dejarlo al frente del establecimiento. Doy y tomo referencias. Informan personalmente. S. Ramón y Fernandina, altos de la Botica, Iglesias.
E-10 15291 18 Abril

FARMACIA. Se solicita dirección facultativa pagando gastos del traspaso Dr. J. C. Moran, Concepción 220 entre 12 y 13. Lawton. Víbora. Habana.
E-10 15027 19 Abril

OPORTUNIDAD

Se solicita una señora o señorita para trabajo fácil y decente. Se requieren juventud y buena presencia. Indispensable presentación personal. No atenderemos llamadas por teléfono Ver al Sr. Florentino Rodríguez Departamento de Propaganda de este Periódico.
E-10 Indf. 21 Enero

F SE OFRECEN

F-1.—Criadas y Criados.
F-2.—Cocineros y Cocineras.
F-3.—Para dos o más servicios.
F-4.—Manejadoras.
F-5.—Crianderas.
F-6.—Chauffeurs.
F-7.—Costureras.
F-8.—Oficinistas.
F-9.—Operarios y Aprendices
F-10.—Varios

F1. Criadas / Criados

SE DESEA colocar una joven española es recién llegada; es honrada y trabajadora. Tiene familia que la represente. Desea casa de moralidad. Pregunte por Manuela. Teléfono M-4333.
F-1 15411 19 Abril

SE OFRECE buen criado con las mejores referencias de las mejores familias. Sabe todo buen servicio, principalmente el de la mesa a la rusa. Para más hable con el teléfono A-5324.
F-1 15521 20 Abril

SE DESEA colocar una joven de color para limpieza por horas. Sabe bien su trabajo. También lava. Llamen Lila. Teléfono FO-2778.
F-1 15507 20 Abril

SE DESEA colocar una española de criada de manos o de cuartos; lleva tiempo en el país; desea familia seria. Tiene quien la recomiende. Telf. M-4146.
F-1 15400 19 Abril

SE OFRECE un buen criado de manos. Sabe servir a la rusa, plancha ropa de caballero. Tengo referencias de buenas casas. Informan: A-3318. Pregunten por Pedro.
F-1 15345 19 Abril

SEÑORA PENINSULAR de mediana edad se ofrece para criada de cuartos o de manos; sabe cumplir con su deber y tiene referencias. Telf. A-8344.
(F-1) 15350 18 Abril

DESEA colocarse un joven español para criado de manos; entiende de cocina y de jardín y tiene referencias. Teléfono F-4066. Calle 17 esquina a 2.
F-1 15354 19 Abril

SE OFRECE criado de manos con referencias de las casas donde ha trabajado o cocinero español. Informan: teléfono F-6294.
F-1 15360 19 Abril

DESEA colocarse un español de criado de mano tiene referencias de haber servido 9 años en una casa, sirve a la rusa y tiene 20 años de práctica. Informan en el teléfono I-3081. Cerro 562.
(F-1) 15086 18 Abril

SE DESEA colocar un joven español de criado de mano o portero o de sereno en casa particular o para limpiar jardín o para lo que se presente. Teléfono U-6994 pregunte por Recarey.
F-1 15207 18 Abril

CRIADA de mano joven española ofrece sus servicios a casa particular, seria y trabajadora. Tiene buenas referencias. Informan FO-2875.
F-1 15330 18 Abril

SE DESEAN colocar dos muchachas españolas para criadas de mano, juntas o separadas. Tienen buenas referencias. Pueden llamar al teléfono F-6249.
F-1 15261 18 Abril

DESEA colocarse joven española para criada de mano, entiende un poco de cocina y tiene buenas referencias. Informan F-6093.
(F-1) 15263 18 Abril

DESEA colocarse una joven española de criada de mano o manejadora. Informan con referencias por teléfono M-1118, Ofelia.
F-1 15453 19 Abril

SE DESEA colocar un buen criado de mano para comedor, es muy formal y sabe muy bien su deber, es muy honrado, tiene buenas referencias de las casas que trabajó. Informan teléfono M-9463.
F-1 15454 20 Abril

SE DESEA colocar una muchacha de criada de mano o de cuarto. Informan teléfono M-8092.
F-1 15438 19 Abril

SE DESEA colocar una muchacha peninsular para comedor o de cuartos cumplidora, no menos de 30 pesos y desea que sea casa de moralidad. Teléfono M-4802.
F-1 15162 19 Abril

SE DESEA colocar una joven española de criada de mano, sabe cumplir con su obligación, tiene buenas referencias. Teléfono M-5424.
F-1 15145 19 Abril

SE DESEA colocar muchacha española para criada de manos; sabe coser algo y servir a comedor. Tiene buenas referencias y buena presencia. M-7122.
F-1 15358 18 Abril

SE OFRECE criado alemán. Tiene referencias; sabe servir mesa a la rusa y no tiene pretensiones. Y una criada española. Duerme fuera. Telf. A-3343.
F-1 S-2902 18 Abril

SE OFRECE criado español. Sabe servir a la rusa. Tiene muy buenas referencias. Llamen al A-4175.
F-1 S-2901 19 Abril

SE DESEA colocar una muchacha española para comedor o cuartos. Tiene referencias. Telf. F-3678.
F-1 15414 19 Abril

SE DESEA colocar un español de criado de mano acostumbrado al servicio fino con buenas referencias, sabe cumplir con su deber. F-1655 y F-6152.
F-1 15490 18 Abril

DESEA colocarse una muchacha para criada de mano o manejadora, sabe cumplir con su obligación y tiene referencias donde ha trabajado, no me importa salir al campo. M-5059.
F-1 15250 18 Abril

SE DESEA colocar una muchacha para criada de cuarto o mano, tiene buenas referencias. Informan en el teléfono I-7503 I-7617.
F1 15176 18 Abril.

DESEA colocarse una joven del país blanca para cuartos, sabe coser. Tel. U-6654.
F-1 15306 18 Abril

DESEA colocarse muchacha española de criada de mano o cuartos o comedor, sabe cocinar, es trabajadora y formal, tiene buenos informes. Teléfono F-2675.
F-1 15320 18 Abril

CRIADO de mano práctico en servicio fino y cumplidor tiene buenas referencias. Informan Tel. M-9635.
F-1 15298 18 Abril

FOLLETIN 31

WALTER SCOTT

GUY MANNERING

VERSION CASTELLANA
—DE—
E. LOPEZ Y FERNANDEZ

TOMO PRIMERO

(Continúa)

la perspectiva de la felicidad doméstica, de una adhesión mutua e inquebrantable. No hablo de su padre: su carácter es tan extrañamente compuesto de buenas y de malas cualidades, estas últimas neutralizado las primeras, que Julia debía tener menos sentimiento por separarse de las unas, que satisfacción por escaparse de las otras. La necesidad de alejarse de su padre es, pues, una circunstancia que, a mi juicio, no debe pesar para ella un solo grano en la balanza. Mientras espero que mi suerte se decida, procuro tomar ánimo. He padecido demasiadas desdichas; he sufrido demasiadas dificultades para tener una presuntuosa confianza en el buen éxito; pero he vencido tantos obstáculos, he salido bien de tantas contrariedades, que no me es posible desesperar".

"Quisiera que vieseis este país. Sus pintorescos paisajes os encantarían: me recuerdan frecuentemente las animadas descripciones que me habéis hecho de Suiza. Casi todo tiene aquí para mí el encanto de la novedad. Aunque nacido, según lo que me han dicho siempre, en las montañas de Escocia, no tengo de esta tierra sino un recuerdo muy imperfecto. La extrañeza con que vi por primera vez las costas, sin acidentes, monótonas de la Zelanda, se ha conservado en mi memoria mejor que todo lo que precediera a ese momento. Pero esta misma sensación, unida a otras reminiscencias confusas, me persuade de que mi infancia transcurrió entre las montañas y las rocas, mientras que la sorpresa que experimenté al desembarcar en Zelanda, provenían de que yo no encontraba los objetos que me eran familiares y que habían producido en mi joven imaginación una impresión imborrable. Me acuerdo de que cuando franqueábamos en la India la famosa montaña de Mysore, en tanto que nuestros camaradas no se sorprendían sino de su altura prodigiosa y del espectáculo imponente que se ofrecía a su vista, yo compartía vuestros sentimientos y los de Camerón: admirando siempre estas maravillas, pareciais sentir que vuestros ojos estaban habituados a ellas, desde mucho antes. Sí; aunque educado en Holanda, un grupo de rocas, alto y azulado, es un amigo para mí, y el ruido de un torrente me parece un encanto que ha mecido mi infancia. Jamás experimenté tan bien esas sensaciones como ahora en este país de lagos y de montañas, y me causa verdadera desolación que vuestros deberes no os permitan acompañarme en mis excursiones. He intentado dibujar algunos paisajes, pero no lo he conseguido. Dudley, por el contrario, dibuja maravillosamente; su lápiz, como una varilla mágica, parece dar, a lo que hace, vida y sentimiento, en tanto que recomenzando y corrigiendo sin cesar yo pongo demasiada luz en una parte, demasiado sombra en otra y nunca llego a producir más que un pastel. Es preciso que yo vuelva a mi flautín. De todas las bellas artes, la música es la sola que se digna sonreirme".

"¿Sabéis lo que dibuja el coronel Mannering? Yo no lo creía; él era demasiado orgulloso para mostrar sus talentos a un subalterno. Pues bien, dibuja perfectamente. Cuando Julia y él han dejado Mervyn-Hall, Dudley fué llamado. Sir Arturo deseaba la continuación de una serie de dibujos de los cuales el coronel había hecho los cuatro primeros; pero su partida precipitada le había impedido ocuparse de los otros. Asegura Dudley, que se reconoce en la obra la mano de un maestro. Esto no es todo: bajo cada dibujo se encuentra una pequeña composición poética que lo describe".

"¿Está, pues, Saúl en el número de los profetas? — me diréis. — ¡El coronel Mannering ocuparse en poesías! — Sí, verdaderamente; y es preciso que este hombre ponga tanto cuidado en ocultar su talento como los otros lo ponen en manifestarlo a plena luz. ¡Qué fiero e insociable era en medio de nosotros! ¡Qué poco dispuesto se mostraba a tomar parte en una conversación que podía convertirse en interesante para cada cual! ¿Y su amistad por ese miserable Archer, tan por bajo de él en todos los aspectos? ¿Por qué era? ¡Porque su hermano el vizconde de Archefield era un triste par de Escocia! Creo que si Archers hubiera sobrevivido a las heridas que recibió el día de mi duelo con el coronel, hubiera dicho cosas que habrían arrojado luz sobre el carácter de este hombre singular. Archer dijo a uno de sus amigos: — "Si vuelvo a ver a Brown le diré algo que cambiará la opinión que tiene de nuestro coronel." Pero la muerte le esperaba no le dió tiempo de hablar, si tenía cualquiera explicación que darme, como sus palabras dejaban entender".

"Me propongo hacer todavía una excursión por este país y aprovechar para esto los hermosos días que el frío nos procura. Dudley, que es casi tan buen peatón como yo, tiene intención de acompañarme. Nos separaremos en los confines del Cumberland. Dudley volverá a Londres para reintegrarse a su domicilio, a su tercer piso, en Mary-le-Bone-Street, y arabajar en lo que llama la parte comercial de su profesión. Según él no hay ningún hombre cuya vida ofrezca dos épocas entre las cuales haya contrastes tan rotundos como la de un artista, por poco entusiasmo que tenga; ahora, ocupándose de las hermosuras de la Naturaleza, para llenar de obras su cartera; luego, obligado a abrirla para mostrarlas a la indiferencia enojosa o la crítica todavía más insoportable, de pretensos aficionados. — "Durante el verano — me ha dicho — soy libre como un indio salvaje, gozo de mí mismo y de mi libertad en medio de las grandes escenas de la naturaleza; durante el invierno estoy amarrado, agarrotado, confinado en una miserable habitación y condenado a plegarme a las fantasías de los otros; soy verdaderamente como un esclavo sujeto a su cadena". — Le he prometido procurarle vuestro conocimiento, Delaserre; quedaréis tan contento de su talento, como él encantado de vuestro entusiasmo por los torrentes y por las rocas".

"Cuando Dudle me haya dejado podré, me asegura, ganar Escocia, atravesando un país casi salvaje al norte del Cumberland. Seguiré este camino, a fin de dar al coronel tiempo de arreglar su campo antes de que yo vaya a hacer un reconocimiento. Adiós, mi querido Delaserre; creo que no tendré ocasión de escribiros antes de mi llegada a Escocia".

CAPITULO XXII

—Vamos, marchad hasta mañana,
Sin temor de que os gane el aburrimiento.
Cuando el buen humor nos acompaña,
El abrevia el camino.
SHAKESPEARE. Cuento de invierno

Que el lector se represente una bella mañana de noviembre; que se figure una llanura inmensa, terminada por esa cadena de montañas escarpadas, entre las cuales predominan, sobre todo, las de Skiddaw y de Saddleback; que eche la vista sobre este camino, al cual apenas puede darse este nombre, porque no está trazado más que por los rastros de algunos viajeros. De lejos ofrece un verdor diferente de los tonos sombríos de los helechos que las rodean de cerca casi no se distingue.

Por este camino, apenas visible, avanza nuestro joven capitán. Su paso firme, su andar ligero, su aire militar, están en perfecta armonía con su estatura de seis pies (1) y sus miembros bien proporcionados. Su traje es demasiado sencillo para dar a conocer su posición y su grado, pues lo mismo pueden ser los de un hombre un caballero que viaja así para distraerse, que los de un hombre del pueblo. En cuanto a su equipaje, nada más ligero. Un volumen de Shakespeare en un bolsillo, en el otro un paquetico con una muda, un bastón nudoso en la mano; he aquí el bagaje con que presentamos nuestro peatón a los lectores. Brown se había separado aquella mañana de su amigo Dudley, y había comenzado su viaje solitario hacia Escocia.

Las dos otres primeras millas le molestaron un poco, porque se encontraba sin una compañía, a la cual estaba habituado; pero tal estado, poco natural en él, cedió bien pronto a su alegría ordinaria, que el aire puro y el ejercicio no tardaron en reanimar. Marchaba silbando, no por distracción, sino porque no tenía otros medios para expresar los sentimientos que le invadían, puesto que no podía comunicarlos a nadie. A cada campesino que encontraba, le daba un cordial: "¡buenos días!" o le dirigía cualquier dicharacho. Los buenos cumberlands se reían al pasar cerca de él. — "¡He aquí un hombre dichoso! ¡Que Dios lo bendiga!" La muchacha, que iba al mercado, se volvía más de una vez para mirar sus formas atléticas que respondían tan bien a su aire franco y decidido. Un perrillo, su compañero fiel, rival de su amo en buen humor, daba mil carreras por la llanura, y volvía saltando alrededor de su amo como para asegurarle que también encontraba placer en viajar de esta manera.

El doctor Johnson pensaba que había en la vida pocas cosas más agradables que ir balanceado dulcemente en una buena silla de posta; pero cualquiera que haya probado en su juventud el encanto de un viaje a pie, sin depender de nadie, con buen tiempo, y por un país interesante, no participará completamente de la opinión de este célebre moralista. El principal motivo que había determinado a Brown a tomar el camino poco frecuentado que conducía del Cumberland a Escocia al través de una especie de desierto, era el deseo de visitar las ruinas de la famosa muralla levantada por los romanos y de la cual se veían todavía, por esta parte, más restos que por ninguna otra. Su educación había sido imperfecta, pero él se había siempre ejercitado por sí mismo en aumentar el número de sus conocimientos; y ni los placeres de la juventud, ni su situación precaria, ni las ocupaciones a que se había entregado sucesivamente, le habían hecho olvidar el cuidado de cultivar su espíritu. — He aquí, pues — gritó trepando a una montaña, desde donde podía seguir la dirección de la muralla — he aquí, pues, ese muro célebre levantado por los romanos. ¡Qué pueblo éste, cuyos trabajos ejecutados en una de las extremidades de su imperio, cubren una tal extensión de terreno y anuncian

(1) Cinco pies y seis o siete pulgadas nuestras.

M.E.C.D. 2016

TELEFONOS A-3333 A-1014

ANUNCIOS CLASIFICADOS DEL DIARIO DE LA MARINA

TELEFONOS A-3333 A-1014

SE DESEAN colocar dos jóvenes españolas, llevan tiempo en el país, de criadas de mano no les importa colocarse en los Repartos, Informan Monte No. 3 A. Teléfono M-5534. F-1 15314 20 Abril

SE OFRECE criado de mano con magníficas referencias de casas conocidas. Teléfono F-3208. F-1 15277 18 Abril

JOVEN japonés desea colocarse para criado de mano, tiene buenas referencias. Informan Campanario No. 83 teléfono A-9814. F-1 15114 18 Abril

F2. Cocineras-Cocineros

DESEA colocarse cocinera española de mediana edad; tiene buen carácter, buenas referencias. No duerme en la colocación. Teléfono A-1456. (F-2) 15524 20 Abril

SE OFRECE un cocinero español repostero, conoce cualquier cocina; tiene muy buenas referencias. Sabe hacer toda clase de lunch. Prefiere una barra o casa de comercio o colegio. Telf. A-5432. Pregunten por Juan. F-2 15338 19 Abril

SE DESEA colocar una señora española para cocinar. Tiene buenas referencias y quiere dormir en la colocación. Prefiere casa de moralidad. F-3678. F-2 15435 19 Abril

SE OFRECE un buen cocinero repostero. Cocina a la francesa, española y a la criolla, para casa particular. Tiene buenas referencias. Telf. F-4052. F-2 15428 19 Abril

COCINERO joven español con muy buenas referencias y práctico en variedad de cocina, se ofrece a casas particulares o establecimientos. Informes A-2348. F-2 15461 19 Abril

SE OFRECE joven chino muy buen cocinero repostero. Desea colocarse en casa particular. Cocina a la criolla, española y francesa. Cumplidor en su obligación. Informan: Tel. M-5483. F-2 15448 19 Abril

DESEA colocarse una buena cocinera española cocina a la española y a la criolla. Sabe de repostería. Tiene buenas referencias. Informan M-7617. F-2 15450 18 Abril

SE OFRECE un chinito joven excelente cocinero, cocina española y criolla, sabe de repostería, muy limpio, buenas referencias. Teléfono M-3229. F-2 15465 18 Abril

SE DESEA colocar una buena cocinera de color, que no salga a los repartos. Telf. A-8897. F-2 15406 19 Abril

SEÑORA MEDIANA edad, cocinando a la española o para manejadora o criada de manos, se coloca. San Miguel 193. Teléfono U-7010. F-2 15412 19 Abril

SE OFRECE superior cocinera de color. No le importa trabajar en repartos, pero no duerme en la colocación. Es limpia y tiene referencias. M-7122. F-2 15359 18 Abril

DESEA colocarse una cocinera que entiende repostería y tiene recomendación de donde ha trabajado. Aguila 309, teléfono A-5611. F-2 15348 18 Abril

DESEA colocarse buen cocinero español. Cocina criolla y española; lo mismo se coloca en casa particular o comercio. Informes: ferretería "La Mercantil", teléfono M-6406. F-2 15351 19 Abril

DESEA colocarse muchacha española de cocinera. Sabe de repostería. Informan: Telf. F-2027. F-2 15368 18 Abril

DESEA colocarse cocinera peninsular, entiende bien su oficio y sabe hacer dulces. Teléfono M-1966. Factoría 9. F-2 15200 18 Abril

COCINERO Repostero, desea colocarse casa particular o comercio. Cocina práctico. Criolla, española, americana; tiene recomendación. Informan teléfono M-4004, pregunte por Alfredo Hong. F2 15235 19 Abril.

SE DESEA colocar una señora para cocinar o limpiar sabe cumplir con su obligación, dormir en su casa. Teléfono A-0262. Chacón No. 9. F-2 15310 18 Abril

UN JOVEN chino muy buen cocinero y repostero, sabe cocinar bien a la criolla, española, tiene buenas referencias, desea colocarse en la casa particular sabe cumplir con su obligación. Informan calle San José 42 altos, preguntar por Manuel Lam. Teléfono M-2773. F-2 15270 19 Abril

SE DESEA colocar buena señora española. Sabe cocinar a la criolla y a la española: es limpia y sabe de repostería. Informan: Cuba 29 altos. Tel. A-1230. F2 15174 18 Abril

SE OFRECE un joven asiático buen cocinero fino, cocina a la criolla y española, americana, y dulce; sabe toda clase cocina bien, con referencias. Desea casa particular. Informan San José 29, bajos por F. L. F-2 15234 19 Abril

DESEA COLOCARSE un cocinero repostero, del país, con referencia, Escobar y Concordia núm. 74, accesoria. Tel A-1055. F2 15187 18 Abril

DESEA COLOCARSE una muchacha española, para cocinar y limpiar. Tiene referencias. Informan Teléfono A-3451. F2 15198 18 Abril

UN COCINERO de color desea colocarse, buenas referencias. Calle 16 y A. Reparto Almendares. Teléfono FO-2733. F-2 15045 19 Abril

SE OFRECE maestro de cocina y repostería en general para casa particular que deseen tener un buen "jefe culinario", voy para viviendas de ingenios o comercio formal, llevo 30 años en el arte culinario, tengo buenos informes para quien pueda interesarle. Para avisos en "Antigua de Mendy", Víveres finos. Teléfono A-2334. F-2 15499 22 Abril
A-2834. F-1 15499 21 Abril

F3. Para 2 o mas servicios

SE DESEA colocar una muchacha de color, de criada de manos o cocinera y ayudar a limpiar. Telf. M-2522. Duerme fuera. F-3 15383 18 Abril

DESEA colocación de criado o cocinero un pardo. Sabe cumplir con su obligación y tiene referencias, sin pretensiones. Telf. U-3450. F-3 15382 18 Abril

SE DESEA colocar una joven española para criada de cuartos o manejadora. Tiene inmejorables referencias. Teléfono U-6617. F-3 15387 19 Abril

SE DESEA colocar una joven española para cocinar y limpiar en casa de poca familia. Tiene buenas referencias. No duerme en la colocación. Informan: Marina número 50. Telf. U-6733. F-3 15356 19 Abril

SE DESEA colocar una joven española para criada de cuartos o para criada o para manejar niños, tiene buens referencias. FO-1127. (F-3) 15464 19 Abril

SE DESEA colocar una joven española para manejadora o criada de cuartos. Prefiere el Vedado. Informan: F-6095. F-3 15502 20 Abril

SE OFRECE una parda formal, para limpieza de habitaciones o para manejadora y duerme en la casa. Campanario número 176. F-3 15520 19 Abril

SE DESEA colocar una joven española de criada de manos o manejadora. Llamen al M-4452. Tiene referencias. F-3 155221 19 Abril

SE OFRECE una señora de mediana edad española, para cocinar y limpiar a corta familia. Villegas 107, habitación 11. F-3 15552 20 Abril

SE DESEA colocar una muchacha peninsular para cocinar y limpiar o limpiar solo. Tiene buenas referencias. Teléfono U-2387. F-3 15347 19 Abril

SE DESEA colocar una española para criada de manos o manejadora. Tiene referencias. Telf. F-6093. F-3 15371 19 Abril

DESEA colocarse española para todo el servicio de corta familia. Tiene buenas referencias. Llamar Carmen. U-4669. F-3 15463 19 Abril

SE DESEA colocar una joven española para criada de mano y ayudar a la cocina, lleva tiempo en el país y sabe cumplir. F-3 15447 19 Abril

SE OFRECE una muchacha española para limpiar y cocinar siendo corta familia, lleva tiempo en el país. Informan teléfono A-5985. Luz No. 8. F-3 15451 18 Abril

SE OFRECE una joven española para cocinar y limpiar o criada de mano o cuartos, tiene referencias. Informan F-1839. F-3 15439 18 Abril

SE DESEA colocar una muchacha española para cocinar y limpiar. Teléfono I-4930. (F-3) 15460 18 Abril

JOVEN ESPAÑOLA desea colocarse de criada de manos o manejadora. Sabe cumplir con su obligación. Tiene referencias. Pregunten por Consuelo. U-1759. F-3 15436 18 Abril

SE DESEA colocar una muchacha española para cocinar y limpiar, con buenas recomendaciones, para corta familia. Informan en el Vedado. Tel. F-6273. F-3 15413 19 Abril

SE DESEA colocar una española para criada de manos o limpieza; no duerme en la colocación. Tiene referencias; desea casa de moralidad. Informan: teléfono I-7244. F-3 15352 19 Abril

DESEA colocarse española joven, para criada de comedor o cocinera. Puede viajar. Informa Menéndez. FO-9389. F-3 15355 18 Abril

DESEA colocarse una joven española de criada o manejadora. Es formal y trabajadora. Tiene quien responda por ella. Informan: Buenaventura 12, altos, entre San Mariano y Vista Alegre, Víbora. Teléfono I-6064. F-3 15427 19 Abril

SE OFRECE una joven española para criada de manos o manejadora. Tiene referencias. Informan: Calzada 34, bajos. Telf. M-1268. F-3 15430 19 Abril

MATRIMONIO español, jóvenes y buena salud, ofrécense para criados, porteros, limpieza y cualquier otro trabajo en casas particulares. Buenas referencias. No les importa dormir en la colocación. M-4835. F-3 15433 19 Abril

DESEA colocarse una señora de mediana edad, española, de criada de manos o manejadora. Tiene referencias. Informan en el teléfono M-5173. F-3 15404 19 Abril

JOVEN ESPAÑOLA se ofrece para criada de manos o manejadora. M-3053. Pregunte por Orita. F-3 15401 18 Abril

DESEA colocarse un matrimonio español, jóvenes, para criados de manos; saben cocinar los dos y tienen referencias. Pueden dormir en la colocación. Llamen al F-4066. Calle 17 esquina a 2, Vedado. F-3 15353 19 Abril

DESEA colocarse joven española para criada de manos o manejadora. Tiene buenas referencias. Informan: teléfono XO-1185. Regla. F-3 15015 21 Abril

SEÑORa española, trabajadora y limpia, ofrécese para cocinar y limpiar a corta familia. Referencias: I-6302. F3 15211 18 Abril

DESEA colocarse una señora de color, del campo, para cocinar o lavar, lo mismo en la Habana que en el campo. Tiene buena referencia. Llame al tef. X1882. F3 15233 18 Abril

DESEA COLOCARSE una señora española, de criada de manos o cocinera; duerme fuera. Informan Teléfono F-6269. F3 15179 18 Abril

SE DESEA colocar una muchacha peninsular de manejadora y hacer limpieza o para todos los quehaceres de un matrimonio solo; es muy honrada y desea casa de moralidad. Informes: F-3732. F-3 15018 18 Abril

JOVEN americana de color con buenas referencias, ofrece su servicio como manejadora, criada o lavandera. Myrta. Teléfono FO-2735. F-3 15116 18 Abril

DESEA colocarse una joven española de mediana edad criada de mano y entiende de cocina. Informan Tel. M-5843. (F-3) 15326 18 Abril

DESEA colocarse una española para criada de mano o de cuarto, sabe trabajar y tiene las mejores referencias, en la misma una cocinera con las mismas condiciones. Teléfono M-3425. F-3 15305 18 Abril

DESEA colocarse una joven española para criada de mano o manejadora Informan teléfono A-1835. F-3 15294 18 Abril

DESEA colocarse una muchacha recién llegada para criada mano. En la misma una señora, entiende algo cocina, dormir fuera. Informan M-7830. F-3 15268 18 Abril

SE OFRECE una joven española con cuatro meses en el país, para criada de mano y manejar. I-5645. F-3 15313 18 Abril

SE DESEA colocar una muchacha de criada de mano o para limpiar y cocinar para corta familia, sabe cumplir con su obligación. Informan teléfono F-6133. F-3 15290 18 Abril

JOVEN española desea colocarse para cuartos o manejadora, va al campo si es preciso. Informan Campanario 195. F-3 15285 18 Abril

SE DESEA colocar un matrimonio español, ella cocinera y él de chauffeur o criado. Tiene referencias. Teléfono FO-2763. F-3 15242 19 Abril

JOVEN española desea colocarse de criada de manos o manejadora, tiene buenas referencias. Informan F-5733. F3 15262 18 Abril

F6. Chauffeurs

CHAUFFEUR español, con nueve años de práctica y buenos informes y garantías, solicita colocación en casa particular para ciudad o campo; es persona seria y respetuosa, entendida y conocedora de cualquier clase de automóvil. Tel. U-7007. F6 15186. 78 Abril

SE DESEA colocar un señor de mediana edad, de chauffeur; lleva 17 años de práctica. Tiene referencias. Informan Virtudes 171-D, bajos. Alfredo Martínez. F-6 15335 21 Abril

CHAUFFEUR ESPAÑOL joven, con bastante práctica y buenas recomendaciones de las casas donde trabajó, desea casa particular o comercio. Informan: teléfonos U-2656 y U-6946. F-6 14867 20 Abril

SE DESEA colocar un chauffeur español en casa particular o comercio. Buenas referencias de las casas que ha trabajado. Doce años de práctica, pocas pretensiones. Informan: Telf. U-1783. F-6 15372 19 Abril

CHAUFFEUR DE confianza, sin pretensiones, 12 años práctica, inmejorables referencias. Telf. A-5037. Pregunten por Isaz. F-6 15377 24 Abril

SE DESEA COLOCAR un chofer español para casa particular o de comercio. Sabe cuidar bien la máquina. Su máquina siempre estará buena. Teléfono A-5720. F6 15246 18 Abril

SE OFRECE chauffeur español, conduce cualquier auto, tiene magníficas referencias y módicas pretensiones. Teléfono F-3208. F-6 15278 18 Abril

CHAUFFEUR español desea colocarse en casa particular o comercio, tiene 9 años de práctica y magníficas referencias de las casas que ha trabajado. Llame al F-3848. F-6 15303 19 Abril

CHAUFFEUR mecánico español desea colocarse en casa particular o del comercio. Inmejorables referencias. Teléfono U-6879, pregunte por José. F-6 15201 18 Abril

JOVEN chauffeur de color que es mecánico bueno y habla inglés y español. desea colocarse en casa particular. Llame teléfono M-4114. Ignacio. F-6 15202 18 Abril

CHAUFFEUR español se ofrece particular o comercio es serio y cumplidor, maneja toda clase de máquinas, tiene inmejorables referencias y es competente en su profesión. Tel. F-2468. F-6 15104 20 Abril

SE OFRECE chofer español respetuoso y cumplidor, mucha práctica en el manejo de cualquier máquina y mecánica, también arregla jardín u otro trabajo, tiene recomendación y es soltero. Informan en La Mercantil. Tel. A-2864. F-6 14383 18 Abril

F8. Oficinistas

PARA TENEDOR de Libros y correspondencia maquinita ofrécese parte o todas tardes español experiencia. Referencias comerciales. Teléfono A-9179. F-8 14004 21 Abril

TENEDOR de libros español, larga experiencia, puede hacerse cargo de la contabilidad y correspondencia inglés y francés mejores referencias. Desval. Depto. Anuncios Económicos DIARIO. F-8 15119 18 Abril

SOLICITO empleo como oficinista, listero en taller, o cualquier trabajo de hotel. Hablo inglés. Teléfono M-1614, pregunte por Juan. F-8 15288 18 Abril

SEÑORITA taquígrafa-mecanógrafa ofrece sus servicios en casa seria. No tiene pretensiones. Informan teléfono M-5425. F-8 15282 15 Abril

DESEA colocarse joven que sabe mecanografía y está práctico en trabajo de oficinas. No tiene pretensiones. Teléfono F-5413. F-8 15212 18 Abril

HABLANDO, escribiendo máquina francés italiano, teniendo instrucción, busco empleo oficina, hotel, etc. Puedo dar caución. Escribir López Alfonso. Neptuno 46. (F-8) 15244 20 Abril

TENEDOR DE LIBROS

Muy práctico, serio y con magníficas referencias, se hace cargo de cualquier contabilidad por insignificante que sea, fijo por horas. Teléfono X-1487. (F-8) 10197 7 Mayo

COLOCACION la desea de ayudante de carpeta o de oficina un joven competente y con buena letra. Modestas pretensiones. Informes, calle San Jacinto No. 1, portería. F-8 14684 18 Abril

ESPAÑOL de 40 años, apto para cualquier empleo, actualmente encargado y tenedor de libros de una casa de comisiones. desea cambiar de casa. Llame al teléfono M-8076, de 6 a 8 p. m. F-8 14883 22 Abril

F9. Operarios-Aprendices

OBRERO ALBAÑIL se ofrece para encargado de inquilinato, pudiendo hacer reparaciones en la misma sin cobrar su trabajo. Tiene quien garantice su conducta. Suárez 93. Preguntad por Pulido, de 6 de la tarde en adelante. F-9 15513 21 Abril

F10. Varios

SE DA A trabajar una tintorería con módico alquiler; hay máquina de planchar nueva y todo lo que hace falta para trabajar. Informan: Cerro 845. Teléfono I-6356. F-10 S-2907 20 Abril

SE OFRECE una lavandera de color. Informan teléfono I-7421. F10 15181. 18 Abril

PROPIETARIOS. Hombre serio de buen carácter, decente, se haría cargo administración casa apartamentos u otras propiedades (no ciudadelas). Garantías, referencias, a satisfacción. Avisar: señor Fuentes. Almacén de Víveres, Oficios 17 F-10 14789 21 Abril

SE OFRECE joven español sin pretensiones, para portero o cosa análoga. Tiene buenas recomendaciones. Informan: F número 5. Vedado, después de las 8 a. m. F-10 15318 19 Abril

SE OFRECE matrimonio para encargados. El maestro pintor y trabaja de albañilería. Teléfono A-0845. F-10 15333 19 Abril

SE DESEA colocar un matrimonio español en una finca, entiende de jardín y de agricultura, lo mismo se coloca él solo. Teléfono F-4771. F-10 15269 18 Abril

DESEA colocarse un joven español de ayuda de cámara, criado u otra cosa análoga tiene referencias, sabe cumplir con su deber. Llamen Antonio Arias. Teléfono FO-2660. F-10 15274 18 Abril

UN MECANICO japonés de motor de gasolina o gas desea colocarse en talleres o garages, llame A-8780. F-10 15325 19 Abril

UN MECANICO japonés desea colocarse en talleres de reparaciones. Llame A-8780. F-10 15324 19 Abril

SE OFRECE una governe americana, blanca, no habla español y no tiene pretensiones. Informan: Tel. A-3343. F-10 S-2903 18 Abril

UN JOVEN español desea colocarse de jardinero o criado de mano en casa particular, no le importa hacer otros trabajos, tiene buenas recomendaciones de donde trabajaba. Tel. F-6118, Vedado. F-10 15466 18 Abril

UN PENINSULAR ofrece sus servicios de camarero, portero, criado de limpieza y sereno. Sabe su obligación y buenas referencias. Informan Baratillo 4. teléfono M-4142. F-10 15470 20 Abril

UN JOVEN desea colocarse de dependiente de café y otro de lavandero de tintorería; son trabajadores y muy formales Teléfono I-3687. F-10 15180 18 Ab.

JOVEN EXTRANJERO fino, que dispone de 8 de la mañana hasta 1 del día, desea emplearse como valet o cosa análoga, con señores o familia. No tengo pretensiones. Tengo referencias. Informan U-5826. F-10 15364 19 Abril

G AVISO OPORTUNO

G-1.—Religiosos.
G-2.—Oficiales.
G-3.—Agencias de Colocaciones.
G-4.—Saldos.
G-5.—Arrendamientos
G-6.—Pérdidas.
G-7.—Para las Damas.
G-8.—Para el Hogar.
G-9.—Enseñanzas.
G-10.—Interés General.

G2. Oficiales

"SECRETARIA DE COMUNICACIONES.—Dirección de Correos. Negociado de Personal y Transporte. Habana, Abril 11 1929. Hasta las dos p.m del día 13 de mayo de 1929, se recibirán en el Negociado de Personal y Transportes, pliegos cerrados y lacrados, para los servicios de conducción de correspondencia por la ruta local número 901, entre la Administración de Correos y las Estaciones del Ferrocarril y muelles en la Ciudad de la Habana, y entonces las proposiciones se abrirán y leerán públicamente. Se darán pormenores a quien lo solicite. Juan C. Zamora, Subsecretario. G-2 4243 4-d 16 Abril 2-d 11 My.

G3. Agencias de Colocaciones

AGENCIA La Unión, de Marcelino Menéndez. Treinta y dos años de establecida Es la única que en cinco minutos facilita todo el personal con buenas referencias. Llamen al teléfono A-3318 Habana 114 G-3 S-2570 2 Mayo.

AGENCIA "EL SOL"

Ofrecemos cocineros, ayudantes, fregadores, criados, camareros dependientes café, fonda, chauffeurs, criadas, cocineras, manejadoras con referencias. Tel. M-1860. (G-3) 15468 18 Abril

VILLAVERDE y Compañía, O'Reilly 13. Teléf. A-2348. Si usted necesita un buen cocinero, camarero, criados, dependientes, fregadores, cafeteros, chauffeurs, jardineros, etc., etc. Llame al teléfono de esta antigua y acreditada casa y se le mandará en seguida con las referencias necesarias. Se mandan a toda la isla. Agencia seria. G-3 S-2908 2 Mayo

G5. Arrendamientos

CEDO CONTRATO de arrendamiento finca de 3 y media caballerías, a una hora de la Habana en carretera; tierras inmejorables, regadío, 3 pozos, 250 frutales, 700 palmas, 3 casas de campo, aperos y algunos animales. 6 años contrato. Informan: teléfono I-3406. G-5 15341 19 Abril

SE ADMITEN proposiciones para el arrendamiento de la casa Teniente Rey número 4. Para informes llame al teléfono F-2162. G-5 15510 24 Abril

SE TRASPASA buena casa inquilinato toda siempre ocupada con buenas familias. San Rafael media cuadra de Galiano, deja un margen aproximadamente como paga de alquiler propia para persona que quiera sacar su departamento, regular sueldo, quiero regalía. Informan Suárez 5. La Sultana, casa préstamos. G-5 15132 18 Abril

G6. Pérdidas

EL MARTES 10 se perdió una carterita conteniendo tres sortijas, un pulso y dinero en menudo, en la esquina de Teniente Rey y Zulueta. Se ruega a la persona que la haya encontrado, la devuelva en Zulueta 34, donde será gratificada por su dueña. G-6 15516 19 Ab.

G7. Para las Damas

MANTONES de Manila; mantillas, peinetas españolas; trajes típicos de todas naciones, pinturas, maquillajes para artistas de teatro y cine. Alquiler de disfraces para carnaval, de todas clases y estilos, los alquila PILAR, Virtudes, 28, entre Aguila y Amistad, Teléfono M-9392.

FUERA CANAS. Obtenga un hermoso color negro o castaño usando "La Favorita", tintura instantánea y vegetal a base de Quina. Estuche $1. De venta en boticas y sederías. Depósito: Peluquería PILAR, Virtudes, 28. Teléfono M-9392.

CORTE de pelo a sus niños por expertos peluqueros, estilo americano y francés. Niños, 50 centavos. Niñas modelo "Garzón" Niños "Juana de Arco", 50 centavos. Señoritas 80 centavos. Peluquería PILAR, Virtudes, 28. Tel. M-9392.

PILAR. Peluquería de señoras y niños. Peinados $1; masajes, 50 centavos; manicure, 50 centavos; lavado de cabeza, 50 centavos; teñido del cabello desde cinco pesos. Trenzas, moños postizos, cabello. Virtueds, 28. Teléfono M-9392. G7 15210 14 Abril

INSTITUTO ATENA

De Cultura Física. Método Europeo para reducir la gordura. Baños Hidroterápicos para rejuvenecer. Dr. Barthe de Sandfort Para Wax Método. Aparatos Eléctricos para reducir el cuello, la barba, el busto y las piernas.
Mme. MORRES DROOP, DIRECTORA
San Rafael 14½. M-2691
HABANA
G-7 14904 20 Abril

DA PENA VER CUTIS CON GRANOS

Por eso hago saber a todos que los granos y demás afecciones de la piel, ya sea eczema, herpes, acne, manchas, forúnculos, espinillas, arrugas, grasa en el cutis, se trata con la Loción Amor y crema Amor, dando la hermosura natural, ahuyentando toda la toxina del resto sin irritar. Consultas de 1 a 6 p. m. Aguila 31. Teléfono M-2476. (G-7) 13756 4 Mayo

SOMBRERERO. Muchos años de práctica; tiño, hago, reformo, limpio cualquier modelo desde $1. Virtudes 67 esquina Galiano, al lado botica. Telf. A-2492. Celestino G-7 15346 25 Abril

CIGARILLOS "ZAYDEE" ESPECIALES PARA LAS DAMAS

Suaves, finos, aromáticos, elegantes, sin pegamento alguno y con boquilla anti-nicotina.
En los Salones elegantes, en todos los Casinos y tertulias de personas distinguidas son los preferidos.
Los conoce Usted, Señora?
Espere la visita de nuestras Señoritas vendedoras.
Son el **dernier cri** de la Industria Nacional Cubana.
Teléfono A-4616.
(G-7) 14639 9 Mayo

G8. Para el Hogar

CASTRO, MECANICO, A-7615

Instalación y reparación de cocinas de gas, calentadores, servicios sanitarios y bombas. G-8 15267 14 Mayo

AFINADOR Y COMPOSITOR de pianos y pianolas. Pida precios. Afinaciones dos pesos y cuerdas gratis. Teléfono U-6411. Se compran pianos. D-7 14253 23 Abril

SE TIÑEN, arreglan y hacen a la medida sombreros y vestidos. Teléfono A-6943. San Miguel 92, esquina a Manrique. G8 15221 18 Abril

EXCEMICIDA de Madame Sentouré. Maravillosa pomada francesa, infalible para ezcemas, herpes, psoriasis, granos, fístulas. Poderoso específico para llagas, úlceras crónicas. Curas asombrosas. Venta: Sarrá, Johnson, Taquechel. Depósito: Máximo Gómez 412 Dr. Morist. G-8 Ador. Indf

EL PENSAMIENTO. Se hace toda clase de calzado a la medida, con especialidad para pies delicados y defectuosos Taller en Cerro 771. Telf. I-6157. (G-8) 12882 30 Junio.

G9. Enseñanza

SE DAN clases de piano y solfeo, por un método moderno y rápido, a domicilio en la casa. Precio módico. Para informes: teléfono U-3108. G-9 S-2298 21 Abril

MR. LEWIS, Abogado americano, con certificados de Universidad Yale, se ofrece para aquellos que hablen algo el inglés, a domicilio o en su casa. Clases individuales día y noche. Precios muy razonables. Aguacate 34-B, segundo piso. Telf. A-6064. G-9 15518 20 Abril

PROFESORA DE francés dá clases colectivas en su domicilio. Reina 112, primer piso. Precio: $5 por mes, adelantado. G-9 S-2910 25 Abril

CLASES INDIVIDUALES día y noche. Teneduría, aritmética, caligrafía, redacción, todo $10.00 mensuales. Inglés, Taquigrafía Pitman, mecanografía, ortografía, $10.00. Diploma y empleo final. Profesor Tizol. Belascoaín 195. Telf. M-1803. G-9 12914 17 Mayo

SE OFRECE una señora para dar clases de instrucción a domicilio. 1o. y 2o. grado, diurnas o nocturnas por $4.00 mensuales. Pagos adelantados. Informes teléfono X-2154. G-9 15281 18 Abril

HAGASE independiente. La perfumería es una industria fácil, productiva, sin capital. Enseñanza teórico-práctica. Precios convencionales. Calle 18 número 11, Vedado. José Villar. (G-9) 15398 20 Ab.

PROFESOR COMPETENTE, de primera y segunda enseñanza, joven con mucha práctica y magnífica referencia. Clases a domicilio. San Miguel, 126. Tel. U-1264. G-9 15188 21 Abril

PROFESORA DE instrucción recibida, con mucha práctica y un sistema rápido, se ofrece para dar clases de primera y segunda enseñanza. Informes: M-6557. G-9 S-2752 18 Abril

PROFESOR GRADUADO en Madrid y París. Clases a domicilio. Primera y segunda enseñanza. Gramática, Historia, Literatura, Geografía y Francés. Sr. Cid. San Lázaro 388-A. Telf. U-4746. G-9 14743 11 Mayo.

PROFESOR de matemáticas. Especialidad: Instituto y Normal. Va a domicilio. Buenas referencias. Precios módicos. Teléfono U-6095. Valle 69 1o. Habana. (G-9) 14393 23 Abril

Academia de inglés "ROBERTS"

MALECON 31
LAS NUEVAS CLASES PRINCIPIARAN EL DIA 3 DE MAYO

Clases nocturnas seis pesos mensuales. Clases particulares por el día en la Academia y a domicilio. ¿Desea usted aprender pronto y bien el idioma inglés? Compre usted el METODO NOVISIMO ROBERTS, reconocido universalmente como el mejor de los métodos hasta la fecha publicados. Tercera edición pasta. $1.50. G-9 E-823 ind 5 Abril

PROFESORA DE FRANCES

Señorita francesa, profesora, da clases a domicilio en la Habana o repartos de Marianao. Especialmente a niños y señoras. Excelentes referencias. Telf. FO-2165. G-9 14022 21 Abril

PROFESORA DE piano y solfeo incorporada al Conservatorio Orbón, da clases a domicilio y en su casa. Egido 55. Telf. 7371. G-9 14593 30 Abril

CERTAINLY you need speak English. Aprenda a hablar inglés rápidamente con un extranjero. Profesor de Idiomas. Clases individuales. Enseña también francés, italiano. Traducciones. Amistad 70. A-0584. G-9 13566 3 Mayo.

SEÑORITA doctora en Pedagogía y Profesora de inglés se ofrece para clases de Instrucción e Inglés a familias honorables y a colegios y academias. Preparación para Instituto y Normal y 2a. Enseñanza, métodos eficaces y rápidos. Llame A-2073. (G-9) 13661 4 Mayo.

ACADEMIA Y COLEGIO MORALES

DIRECTORES:
CARLOTA MORALES DE GUTIERREZ
FEDERICO GUTIRREZ ALBERDI

Clases diurnas y nocturnas. Primera y Segunda enseñanza. Clases de Comercio, Ortografía práctica, Aritmética, Teneduría de Libros, Taquigrafía Orellana, Pitman, Inglés Telegrafía y Mecanografía. Mecanógrafos en un mes, enseñándoles toda clase de trabajos de Oficina y distintos sistemas de máquinas de escribir. Pupilos, medio y tercio pupilos y externos. Se hace toda clase de trabajos en máquina. Avenida Menocal 102, esquina a San Rafael (Infanta). Teléfono U-3756. (G-9) 13551 3 Mayo.

PROFESORA de instrucción elemental y superior con magníficas referencias y buena práctica en la enseñanza, se ofrece para dar clases a domicilio Avisos al Telf. U-1473. G-9 S-2523 1 Mayo

PROFESORA de solfeo, teoría, violín corte confección, corsets sistema Marti. Bordados a mano y máquina. Clases en su casa y domicilio. Teléfono A-9725. G-9 13952 20 Abril

NO ESPERE más tiempo, decídase hoy mismo. Miss Hubbell enseñará a usted el idioma inglés gramaticalmente en corto tiempo. Habana 24 altos (G-9) 15476 22 Abril

A MODICO PRECIO

Doy clases a domicilio o en mi casa de Teneduría de Libros, Aritmética Mercantil, Taquigrafía Pitman, Mecanografía al tacto y correspondencia comercial. Atarés Núm. 57 F. altos. Telf. I-7268. G-9 13602 2 Mayo.

ACADEMIA SAN MATEO

San José número 8, por Aguila. Clases de Inglés, Teneduría, Taquigrafía y Mecanografía con Ortografía, a 4 pesos mensuales cada asignatura sola. Dos asignaturas 7 pesos y tres $10 mensuales. Mecanografía sola, $2.00. Clases diarias. Director Profesor: Francisco Heitzman. G-9 11995 21 Abril

PROFESORAS de taquigrafía Orellana e Instrucción. Especialidad en Aritmética y Gramática por métodos modernos. También muy práctica en la enseñanza de niños. San Rafael 109, bajos, teléfono A-6950. Después de las 7 p. m. (G 9) 12 600 25 Abril

BAILES—WILLIAMS—M-3643

Aprenda danzón, son, fox, pasodoble vals, todos $10 adelantando $5. Señorita clases, $1. Bailes españoles, castañuelas, zambra. Casa particular. M-3643. (G-9) 14715 9 Mayo

PROFESORA con mucha experiencia en colegios americanos. Da lecciones de inglés. Animas 1. Apto. 209, A-9966. (G-9) 14831 10 Mayo

COLEGIO "SAN ELOY"

Pupilos desde $18.00 al mes. Primera Enseñanza, Preparatoria, Bachillerato, Idiomas y Comercio. Se admiten internos, medio internos y externos. Primelles 20. Cerro, Habana. Telf. I-6002. Pida prospectos. G-9 E-705 Indf. 9 May.

ACADEMIA DE INGLES ROBERTS

MALECON, 31.

Las nuevas clases principiarán el día 2. Clases nocturnas: seis pesos mensuales. Clases particulares por el día en la Academia y a domicilio. ¿Desea usted aprender pronto y bien el idioma inglés? Compre usted el METODO NOVISIMO ROBERTS, reconocido universalmente como el mejor de los métodos hasta la fecha publicados. Tercera edición pasta: $1.50. E-2561 Indf 5 Dic.

EXPERTO profesor de inglés por un método incomparable. Con facilidad sorprendente, lo enseño a darse a entender en seguida. Clases a domicilio. Precio módico. Llame hoy mismo a Alvarado. A-2012. G-9 14465 19 Abril

Gran Academia Comercial de Idiomas, Taquigrafía y Mecanografía. Unica premiada en el concurso Profesional celebrado el 28 de mayo de 1922 Colegio elemental y superior. Director: Luis B. Corrales. Loma de la Iglesia de J. del Monte. Teléfono I-2490. Clases de día y de noche. Internos. En todas las librerías y en esta Academia se vende la única Aritmética Mercantil, práctica, con problemas de Teneduría de Libros. Más útil y más barata que se conoce. E 1708 Indf 1 Ag

PROFESORA FRANCESA

Graduada de la Universidad de París Da clases de Francés y Literatura a domicilio y en su Academia. Calle 4 número 253, entre 21 y 27, Vedado. Telf. F-2658. E-1862 Indf. 1 Sep.

G10. Interés General

DESEA solar Reparto Miramar, Vedado. Casas Fincas cerca de la Habana. Llame a Hurtado. U-1644. G-10 15295 21 Abril

COPIAS a máquinas de cartas y documentos en español, francés, inglés e italiano. Traducciones, esmero y discreción. A. P. Teléfono F-5617. G-10 S-2688 23 Abril

ESPAÑA INTEGRAL SECCION BOLSA DE TRABAJO

Ofrecemos toda clase de empleados con las debidas garantías. Para informes dirigirse al teléfono M-2111, de 7 a 10 p. m. G-10 14420 7 Mayo

ARROZ SEMILLA EXTRANJERA

Para siembras de arroz. Unica en el mercado. Mejore la calidad y rendimiento de su cosecha. Protéjase contra temporales.—Pida detalles a:
F. TERRASA
Apartado 548.—Habana
G-10 13869 20 Abril

H AVISO ESPECIAL

H-1.—Hoteles.
H-2.—Casas de Huéspedes.
H-3.—Comidas a Domicilio.
H-4.—Cambios.
H-5.—Clínicas y Sanatorios
H-6.—Acciones, Bonos, Valores.
H-7.—Dinero e Hipotecas. Se toma.
H-8.—Dinero e Hipotecas. Se ofrece.
H-9.—Bancos y Banqueros.
M-10.—Miscelánea.

H1. Hoteles

PALACIO TORREGROSA HOTEL

Palacio de residencias con mobiliario a base sanitaria y confortable. Aceptamos clientes fijos que no deseen restaurant en el mismo hotel. H-1 12050 21 Abril

HOTEL "LUZ" OFICIOS NUMERO 35

Este hotel, preparado por su nuevo dueño, ofrece a las personas decentes y familias estables, cómodas y frescas habitaciones y apartamentos, con elevador, con baño privado o sin él. Precio al alcance de todas las fortunas. Con líneas de tranvías a todas partes. M-5764. H-1 S-2905 2 Mayo

HOTEL "MANHATTAN"

San Lázaro y Belascoaín, frente al Parque Maceo. Espléndidas habitaciones muy baratas; todas tienen baño privado y servicio. Excelente restaurant, precios económicos. (H-1) 13726 30 Abril

HOTEL "ROMA" O'REILLY Y AGUACATE

Espléndidas habitaciones. Confort moderno. Magnífico restaurant instalado en la terraza, lejos del polvo, calor y vendedores ambulantes que tanto molestan. Servicio a la carta y con música. Precios de situación. Haganos una visita. Se admiten abonados al comedor. Tleéfonos M-6944 y M-6945. Cable Romotel. H-1 S-2524 1 Mayo

HOTEL VANDERBILT

Espléndidas y económicas habitaciones, desde 25 a 50 pesos, propias para familias estables, hombres solos y todo el que busque una casa de orden y moralidad. Neptuno 309, esquina a Mazón. Teléfono U-6704. H-1 S-2069 18 Abril

HOTEL "COLON"

Las habitaciones más frescas, amplias y bien amuebladas de la Habana, con todo servicio desde 20 a 35 pesos por mes, por día de 1 a 2 pesos. Elevador toda la noche. Magnífico restaurant. Villegas 119, entre Muralla y Sol. Telfs. M-5037 y M-4305. H-1 11631 18 Abril

THE SAVOY

NO HAY COMO LA HABANA

Para pasar un verano agradable. Numerosas familias de provincias nos visitan durante los meses de calor, pues aquí en el Vedado hallan el clima agradable, comodidad y distracción. THE SAVOY es un verdadero hogar, tranquilo y delicioso, rodeado de jardines que proporciona las ventajas del hotel sin las molestias ni cuidados de la casa. Cien metros de portales, siempre frescos y con sombra, donde las señores se sientan a leer, coser y pasar el rato. Comunicación fácil con toda la ciudad y Playa de Marianao, por los tranvías y ómnibus de las calles 17 y 9. A doce minutos del Parque Central, de las tiendas de moda, teatros, cines y bancos. Precios módicos incluyendo tres excelentes comidas diarias, en mesas separadas para cada familia. Cuartos con baño particular y closet. Reserven habitación por escrito.
VEDADO F ESQUINA A 15.
TELEFONO F-5270,
LA CASA DE LAS ESTATUAS
H-1 E-305 Indf. 13 Feb.

H2. Casas de Huéspedes

NIAGARA HOUSE PRADO 47 ENTRE REFUGIO Y COLON

Esta acreditada CASA PARA FAMILIAS, situada en el punto más céntrico de la Habana, cercana a los más renombrados cines y teatros, por haber sido sometida a un nuevo plan, ofrece al público de la Habana y del interior precios verdaderamente de situación, sobre todo a personas estables.

LIMPIEZA ABSOLUTA

COMIDAS EXCELENTES, servicios inmejorables, habitaciones cómodas y amplios apartamentos con vista a la calle. Es la casa ideal para ser habitada por personas de verdadera moralidad.
Pida informes antes de visitarnos, y sin duda será nuestro más ferviente propagandista y seguro huésped. Por el teléfono A-3079 suministramos cualquier detalle menos precio. H-2 14053 5 Mayo

CASA DE Huéspedes "La Matancera", Reina 83, esquina a Manrique. Alquilo dos ventiladas habitaciones con o sin muebles, servicio y baño privado, excelente comida, agua caliente, es casa de orden, propia para matrimonio o caballeros. Precios de lo más económicos. M-4069. (H-2) 15385 22 Abril

HOTEL "PALACIO BERLIN"

Zulueta 83 entre Misión y Gloria ofrecemos habitaciones amuebladas para matrimonios con desayuno, almuerzo y comida por $70,00 Las habitaciones más frescas de la Habana todas con balcón a la calle y con baños privados o sin él. Magnífico comedor con esmerado servicio de camareros. No engañamos, nuestras mejores referencias son nuestros mismos clientes. La mudada no le cuesta nada, la hace la casa por su cuenta. Visítenos quedará complacido. Teléfonos M-4471 y M-4251. (H2) 13735 4 Mayo

HABITACION amueblado y comida. Baño y ducha caliente. Casa de moralidad, para una persona, en cuarenta pesos. Para matrimonio: 60. Reyna 55, altos. Fotografía. H2 15213 30 Abril

CASA DE Huéspedes "La Matancera", Reina 83, esquina a Manrique. Habitaciones amuebladas, servicio privado, agua caliente. Es casa de moralidad, propia para matrimonios y hombres solos. Doy comida, precios módicos. Telf. M-4069. H-2 14970 19 Abril

MAISON "GEORGINA"

CALLE 17 ESQUINA A "H"
TELEFONO F-6123
VEDADO

Casa ideal para el verano, fresca, confortable y con un ambiente de "hogar" inconfundible.

Sus amplias y hermosas terrazas, sitio preferente de reunión de los huéspedes, son el obligado centro de animadas tertulias a la hora del té y después de las comidas.

La Maison "Georgina" está localizada en un sitio ideal, alto y fresco muy cerca de la Plaza del Maine a 10 minutos del Parque Central con comunicaciones rápidas por los tranvías y por los Omnibus de la Habana.

Háganos una visita y se convencerá que le ofrecemos un hogar moderno confortable y distinguido, con cocina excelente y el mejor servicio por el precio más bajo que pueda obtenerse hoy.

Precios especiales para matrimonios y familias estables.
H-2 S-2573 2 Mayo

PENSION IDEAL. CASA exclusiva para familias. Habitaciones altas y bajas para matrimonios y personas solas. En la azotea, independientes para hombres solos. Agua corriente en todas las habitaciones. Baños con agua fría y caliente. Excelente comida. Consulado número 124, esquina a Animas. H-2 S-2706 8 Mayo

PALM-BEACH HOUSE

Se alquilan frescas, confortables y muy baratas habitaciones en lo más céntrico y decente de la Habana. Lamparilla 64. M-4772. (H-2) 13547 18 Abril

H7. Dinero e Hipotecas (Se toma)

HIPOTECA, TOMO $2.000 solar casa con jardín, portal, sala, 4 cuartos, comedor, servicios, todo monolítico. Moderna. No corredores. FO-1974. H-7 15420 19 Abril

TOMO $5.500, magnífica casa loma Chaple; $2.200 moderna residencia Marianao; $2.000 casa 500 metros Víbora; $1.000 casa 1,400 metros Luyanó. Acosta. Carmen 51. M-2817. H-7 S-2913 20 Abril

TOMO HIPOTECA 2.500 pesos, sólida garantía. No corredores. Informan: teléfono F-6249. H-7 15381 23 Abril

H8. Dinero e Hipotecas (Se ofrece)

DINERO

Doy grandes y pequeñas cantidades en hipoteca desde el 6x100 en adelante, para la Habana y sus barrios; también tengo para los Repartos Operación rápida y absoluta reserva.

JULIO C. GRANDA
Obrapía 33. Telfs. A-6102 y F-5759. H-8 13392 3 Mayo.

DINERO

En hipoteca al 6x100, en cualquier cantidad, habiendo buena garantía. Habana 82. Telf. A-2474. H-8 S-2918 21 Ab.

¿QUIERE HIPOTECAR rápida y reservadamente su finca urbana o rústica? Véame con su escritura y firmará en seguida. Acosta. Carmen número 51. Teléfono M-2817. H-8 S-2887 19 Abril

PARA HIPOTECA tengo varias cantidades. Informan: Monte 21, de 9 a 12. Ballina. H-8 15339 23 Abril

DOY EN HIPOTECA 500 pesos al 3 por 100. Informan San Francisco 33, Víbora, entre San Anastasio y Lawton. H-8 15204 19 Abril

DINERO EN hipotecas al 7x100. Facilito cualquier cantidad, operación en 24 horas. También facilito dinero sobre fincas rústicas, bonos, acciones y valores. Alberto Cuervo, Obispo 59 altos, apartamento 2. Teléfono A-0318. H-8 14056 19 Abril

DESDE 6%
Según Garantía Estimada
HIPOTECAS CORRIENTES
PREFERIMOS CORREDORES
Altos Droguería SARRA - A-4358 M-6263
E-849 21 Abril

DINERO para hipotecas al tipo más bajo de plaza, en todas cantidades, con la mayor reserva y prontitud. Miguel F. Márquez, Empedrado 16, altos, esquina a Cuba. H-8 E-1775 Indf. 22 Ag.

Preferimos Corredores
DINERO en HIPOTECAS
DEUDOR NO PAGA NOTARIA
UNO O DOS AÑOS GRATIS
Interés desde 3%
Compramos al Contado
Urbanas y Rústicas
Habana o Interior
Altos Droguería "SARRA"
Oficina Particular A-4358 M-6263
Tte. Rey y Compostela
E-850 21 Abril

TENEMOS GRANDES

Y pequeñas cantidades de dinero para hipotecas al mejor tipo, sobre fincas, casas en la Habana, Marianao y sus barrios, para fabricar. Martínez y Prieto. O'Reilly 23 A-6951. H-8 E-1170 Indf. 1 Junio

DINERO HIPOTECA cualquier cantidad Interés según lugar y garantía. Teléfono A-0516. Monte 43, altos, de 9 a 10 y de 2 a 4. Informa Rodríguez. H-8 13405 1 Mayo

FOLLETIN 9

TARZAN Y EL LEON DE ORO

NOVELA
—POR—
EDGAR RICE BURROUGHS
TRADUCCION DE
EMILIO M. MARTINEZ AMADOR
IX VOLUMEN

De venta en las librerías "La Moderna Poesía", Pí y Margall 135 y "Cervantes", Avenida de Italia Núm. 42.

(Continúa)

mente de origen inglés, y la mente de Tarzán lo catalogó casi al instante en la raza eslava. Poco después de la llegada del Tarmangani el ruso se levantó y entró en una de las tiendas cercanas, donde Tarzán oyó inmediatamente son de voces en apagada conversación. No pudo percibir las palabras, pero el acento de uno de los interlocutores parecía inconfundiblemente femenino. Los tres que se quedaron junto al fuego siguieron sosteniendo una conversación sin importancia, cuando de pronto, al otro lado de la "boma", se oyó muy cerca el rugido de un león que interrumpió el silencio nocturno.

Profiriendo un grito de sobresalto, el judío se puso en pie, tan súbitamente que resbaló, y perdiendo el equilibrio, vino a caer sobre su silla de campaña y quedó tumbado de espaldas.

—¡Mira, Adolph!— rugió uno de sus compañeros.— Como vuelvas a hacer eso, te rompo el alma. Aquí estamos todos y no hay más que hablar.

—Que me ahorquen si no eres peor que un maldito león—gruñó el otro.

El judío se puso en pie con esfuerzo, y exclamó con voz temblona:

—**Mein Gott!** ¡He creído que saltaba la valla! Como me vea libre de esta, nunca más, ni por todo el oro de Africa, volvería a pasar por lo que he pasado en estos tres meses. ¡Hu, hu! ¡Cada vez que me acuerdo! ¡Hu hu! Leones, leopardos, rinocerontes, hipopótamos...¡Hu, hu!

Sus compañeros rompieron a reír y uno de ellos le dijo:

—Ya te advertimos Dick y yo desde el primer momento que no debías venir al interior.

—Entonces ¿para qué compré este traje?—gimió el alemán.— **Mein Gott!** ¡Este traje, que me costó 20 guineas nada menos! **Ach!** ¡Si yo lo hubiera sabido, con una guinea habría comprado todo mi guardarropa ¡Veinte guineas por esto, y no hay nadie que lo vea, más que negros y leones!

—Además te sienta como un tiro —comentó uno de sus amigos.

—Mira, está todo sucio y roto. ¿Cómo iba yo a saber que iba a estropear el traje? Con mis propios ojos lo vi en el Teatro de los Príncipes, cuando el héroe se pasaba tres meses en Africa, cazando leones y matando caníbales; y cuando acababa no tenía ni una mancha de grasa en los calzones. ¿Cómo iba yo a saber que Africa era tan sucia y estaba tan llena de espinas?

Fué este el momento que Tarzán de los Monos eligió para descolgarse sin ruido en el círculo de luz que los tres tenían delante. Los dos ingleses se pusieron en pie, visiblemente sobresaltados y el judío se volvió y dió un paso como para emprender la fuga; pero no bien sus ojos se fijaron en el Tarmangani se detuvo, y una expresión de consuelo vino a sustituir a la de terror que cubrió su rostro al dejarse caer Tarzán, al parecer llovido del cielo.

—**Mein Gott, Esteban!**— chilló el alemán.—¿Cómo vuelves tan pronto, y por qué vuelves así tan de repente? Te figuras que no tenemos nervios?

Tarzán estaba rabioso, por causa de aquellos intrusos tan frescos que se atrevían a penetrar sin permiso suyo en las vastas regiones en que él mantenía la paz y el orden. Y cuando Tarzán estaba airado, lucía en su frente y se inflamaba la cicatriz que Bolgani, el gorila, dejó en ella aquel remotísimo día en que el niño hizo frente a la terrible fiera en mortal combate y supo por primera vez el verdadero valor del cuchillo de monte de su padre; aquel cuchillo que había puesto al relativamente débil Tarmangani en un pie de igualdad con las fieras más grandes de la selva.

Estrecháronse los ojos de Tarzán y su voz sonó fría y monótona al dirigirse a ellos:

—¿Quiénes sois vosotros— preguntó,—que os atrevéis a invadir el país de los waziris, la tierra de Tarzán, sin permiso del señor de la selva?

—¿Con qué tonterías te vienes, Esteban?— preguntó uno de los ingleses.— ¿Y qué demonios haces tan pronto de vuelta y tú solo? ¿Dónde están los portadores, y dónde el maldito oro?

El Tarmangani miró un instante al inglés sin decir palabra, y por fin replicó:

—Yo soy Tarzán de los Monos y no sé de qué me hablas. Sólo sé que vengo en busca del que mató a Gobu, el gran macho, y del que mató a Bara, el ciervo, sin mi permiso

—¡Vete a paseo!— estalló el otro inglés.— Déjate de imbecilidades, Esteban. Si lo haces por gracia, no le vemos la punta; y aquí estamos todos y no hay más que hablar.

Dentro de la tienda en que el cuarto sujeto penetró mientras Tarzán vigilaba el campamento desde su escondite en el arbol, una mujer, evidentemente estremecida de terror, tocó frenéticamente el brazo de su compañero y señaló hacia la alta y casi desnuda figura del Tarmangani, que se revelaba a la plena luz de las hogueras.

—¡Cielos, Carl!— cuchicheó con acento tembloroso.—¡Mira!

—¿Qué te ocurre, Flora? — preguntó su compañero.— No veo más que a Esteban.

—¡No es Esteban! — silbó la joven.—Es lord Greystoke en persona. ¡Es Tarzán de los Monos!

—¡Estás loca, Flora!— replicó el ruso.—No puede ser.

—¡Lo es, lo es!—insistió ella. —¿Crees que no lo conozco? ¿No he servido años enteros en su casa de Londres? ¿No lo veía casi a diario? ¿Te figuras que no conozco a Tarzán de los Monos? ¡Mira esa cicatriz roja que tiene en la frente! Yo he oído la historia de esa cicatriz y la he visto escenderse cuando Tarzán se enfada. Ahora está de color de escarlata, y es que Tarzán de los Monos está furioso.

—Bueno, y suponiendo que sea en efecto Tarzán de los Monos, ¿qué nos puede hacer?

—Tú no lo conoces— replicó Flora. —No te figuras el inmenso poder que aquí tiene. Es un poder de vida y muerte sobre hombres y fieras. Si supiera lo que buscamos aquí, ninguno de nosotros llegaría vivo a la costa. El mismo hecho de su presencia en este sitio me hace creer pue puede haber descubierto nuestro propósito; y si es así, Dios nos ampare... A no ser que... a no ser que..

—¿Qué?—preguntó Kraski.

Flora permaneció reflexionando un segundo, y al fin dijo:

—No hay más que un remedio. No podemos arriesgarnos a matarle, pues se enterarían sus negros salvajes, y no habría poder en la tierra que nos salvara. Pero hay un recurso, si obramos con prontitud.

Buscó un instante en uno de sus maletines, y no tardó en dar al ruso un frasquito que contenía cierto líquido.

—Sal y habla con él— dijo—procurando hacerte amigo suyo. Miéntele, dile lo que quieras, prométele lo que quieras, pero ponte en términos de amistad, para poder ofrecerle café. No bebe vino ni nada que tenga alcohol, pero sé que el café le gusta. Muchas veces se lo serví yo en su cuarto, por la noche, cuando volvía del teatro o de algún baile. Hazle tomar café y entonces sabrás qué has de hacer con esto—terminó refiriéndose al frasquito que el eslavo tenía aún en la mano.

Kraski asintió con un movimiento de cabeza.

—Comprendo— dijo; y dió media vuelta para salir de la tienda.

Apenas había dado un paso le recordó Flora:

—A mí que no me vea. No le des a entender que estoy aquí ni que me conoces

Asintió el hombre y la dejó. Acercándose a los personajes que en extrema tensión permanecían en pie junto al fuego. Kraski saludó a Tarzán con una sonrisa agradable y unas palabras amistosas.

—Bienvenido —le dijo.— Siempre nos da una satisfacción ver a un desconocido en nuestro campamento. Siéntese. Dale una silla al caballero, John—ordenó a Peebles.

El Tarmangani contempló a Kraski lo mismo que a los otros. A sus ojos no asomó un destello amistoso que respondiera al saludo.

—Estaba tratando de averiguar qué hace aquí vuestra partida—dijo ásperamente al ruso,—pero éstos insisten en que yo soy alguien que no soy. O son necios o granujas, y me propongo averiguar cuál de las dos cosas, y obrar en consecuencia.

—Vamos, vamos— dijo Kraski con tono conciliador.—Debe de haber alguna confusión, no me cabe duda. Díganos, ¿quién es usted?

—Yo soy Tarzán de los Monos — replicó el gigante blanco,— y en esta parte de Africa no entran cazadores sin mi permiso. Esto es tan conocido, que no es posible que se hayan alejado ustedes de la costa sin que se lo adviertan. Exijo una explicación, y pronto.

—¡Ah, es usted Tarzán de los Monos!—exclamó Kraski— ¡Suerte es la nuestra en verdad, porque ahora sabremos nuestro camino, y seguramente podremos escapar de este atolladero! Estamos perdidos, señor mío, irremisiblemente perdidos, debido a la ignorancia o a la malicia de nuestro guía, que nos abandonó hace varias semanas. ¡Claro que teníamos noticias de usted! ¿Quién no ha oído hablar de Tarzán de los Monos? Pero no era nuestro propósito cruzar las fronteras de su territorio. Estábamos buscando más al sur ejemplares de la fauna de la región, que nuestro buen amigo y jefe, mister Adolph Bluber, aquí presente, está reuniendo a grandes gastos para regalárselos a un museo de su ciudad natal en América. Ahora estoy seguro de que usted nos dirá dónde nos hallamos y nos encaminará por nuestra verdadera ruta.

Peebles, Throck y Bluber como fascinados estaban oyendo los volubles mentiras de Kraski, pero fué el alemán el primero que se alzó a la altura de las circunstancias. El meollo de ambos pugilistas ingleses era demasiado obtuso para hacerse cargo con rapidez de la hábil astucia del moscovita.

—Eso es—dijo el untuoso Bluber, frotándose las manos.—Eso es precisamente lo que yo iba a decir.

Tarzán se volvió severamente hacia él, preguntándole:

—¿Y a qué ha venido todo esa charla sobre Esteban? ¿No ha sido ese el nombre que me han dado esos otros?

—¡Ah!— exclamó Bluber. — Es que John es muy bromista. El no sabe nada de Africa, pues no había estado aquí nunca, y acaso se figuraba que era usted un indígena. John llama Esteban a todos los indígenas, y con ese se divierte mucho, porque sabe que ellos no entienden lo que les dice. ¿No es verdad, John?— Sin esperar respuesta del exboxeador, el astuto Bluber continuó:—Ya ve usted. Estamos perdidos, y como usted pueda sacarnos de esta selva, le podremos dar lo que

M.E.C.D. 2016

M-8404 PARA QUEJARSE SI NO TIENE BUEN SERVICIO M-8404 — EJEMPLAR—5 CENTAVOS — DIARIO DE LA MARINA — ABRIL 18 DE 1929 — A 3333 PARA DICTAR SUS ANUNCIOS CLASIFICADOS A-1014

El Dr. Santiago Claret ha Rendido su Informe Sobre el Problema del Azúcar

ACTUALIDAD ESPAÑOLA

AVILA DE LOS CABALLEROS

Por RAFAEL SUAREZ SOLIS

UN caballero de Avila, el domingo, en la Institución Hispano-Cubana de Cultura, va a hablarnos de Avila de los Caballeros. Va a mostrárnosla gráfica e intelectualmente. En su historia, en sus costumbres, en su arte. Y va, además, a decirnos cómo está Avila unida íntimamente a América por vínculos históricos. Antes que nada, Avila es la cuna de la Reina Católica, y fué en el regazo de la gran Isabel donde se meció y desarrolló el pensamiento ilustre del Descubrimiento.

Es un presbítero el intelectual de la conferencia del domingo: don José María Sánchez Bermejo, licenciado en Sagrada Teología y en Filosofía y Letras, maestro nacional, archivero-bibliotecario de la Diputación Provincial y del Ayuntamiento de Avila, profesor del Instituto y de las Escuelas Normales de la provincia. Van los títulos consignados porque interesa saber que de Avila nos hablará alguien dedicado a estudiar, entender, interpretar y cuidar su historia, atenido a documentos que son allí singularmente elocuentes. La propia capital de la provincia, y algunas de sus ciudades, son archivos en piedra y museos de toda variedad de obras inmortales. De alguna manera se sitúa uno en Avila cuando pretende explicarse la razón cultural española, y la razón psicológica, específicamente. Sobre todo cuando nos olvidamos que España es un concepto moderno, que no es, sin embargo, el modo mejor de explicarse a España, ya que lo característico étnico es algo permanente con arranque más lejano. España, perfectamente instalada en el siglo XX, no ha perdido en lo absoluto los rasgos claros y hondos tomados al medievo. Y esa genuina fisonomía española se percibe de manera impresionante en cuanto se recorta en la lejanía, a la vista del viajero curioso, la ciudad de los Caballeros, en la actitud de un hidalgo que toma el sol de Castilla abrigado en el embozo de sus murallas. Tiene un cerco con pátina que la preserva de salir de su recinto estático. Avila, así circunscripta, es una celda hermética del solar de la raza donde reside aún la religiosidad y la política viriles de las dos más femeninas figuras de su historia: doña Isabel I y Santa Teresa de Jesús. Y dentro ya de la ciudad magnífica y en éxtasis, se advierte cumplido el deseo que en forma de místico consejo daba la monja santa a sus hermanas en una de sus Moradas: "Acá, libres estamos en lo exterior; en lo interior plega al Señor que lo estemos, y nos libre".

Libre está Avila de lo exterior. Tanto, que el interior parece haberse quedado en mutismo escuchando las eternas palabras de la Santa. Y así, cuando vamos por los caminos del mundo, frenéticos de prisa y novedad, sentimos como un consuelo el entrar a repararnos en la ilustre ciudad castellana, como se descansa, en medio del trajín del Siglo, en la paz inalterable de una Morada. El señor Sánchez Bermejo trae el encargo de ofrecernos la sugerencia de Avila como hostal apacible cuando seamos andariegos en España. Más ahora que los caminos de la Península van a verse concurridos y bulliciosos de gentes en peregrinación hacia los santuarios del progreso que serán las Exposiciones de Sevilla y Barcelona. Ir allí, quedarse allí unos días, reparar la fatiga de los nervios en la contemplación de cosas artísticas excelsas y en el recuerdo de aquellos "Caballeros" que a la ciudad le dieron nombre, es deleite sabroso especialmente para espíritus americanos. Os lo demostrará Sánchez Bermejo cuando os cuente el número y la condición de muchos hombres que salidos de Avila para América vinieron como conquistadores y colonizadores. Así don Pedro de la Garca, pacificador del Perú; y Blasco Núñez Vela, primer virrey; y los Cepedas y Ahumadas, hermanos de Santa Teresa de Jesús, y otros muchos famosos conquistadores y gobernadores de América. El emisario que Avila nos envía trae noticias de los hechos de aquellos personajes y materia abundante—de exégesis y reproducción—para exponer el carácter de Avila y las costumbres típicas de aquel rincón ilustre de Castilla.

Garantizan al conferenciante y su material, don Ramón Menéndez Pidal, el gran filólogo, presidente de la Real Academia Española; Sánchez Albornoz, el historiador de más fama en España, don Luis de Zulueta, González Moreno y otros prestigios más, todos honestos hasta la economía extrema en cuanto a recomendar emisarios de la cultura.

Queda avisada la curiosidad de los socios de la Institución Hispano-Cubana de Cultura. Ofrece no pequeña emoción el suceso del domingo. Se verá a Avila cinematográficamente. Una manera muy nueva de enfocar los bellos panoramas de la Historia.

Lejos de combatir al proteccionismo norteamericano, no debe Cuba cooperar al mismo, dijo ante un nutrido auditorio

IMPUESTO AL AZUCAR EXPORTADO A LOS EE. UU.

No aprovechamos el proteccionismo americano que nos ampara, demostrando nuestra propia incapacidad en materia económica

Ayer tarde, después de las cinco comenzó en la Cámara la sesión extraordinaria convocada por la Comisión Especial del Azúcar para estudiar la solución de la crisis que afecta a la industria nacional cubana.

El informe de ayer estuvo a cargo del doctor Santiago Claret, uno de los mas distinguidos miembros del Congreso; parlamentario que goza de justa fama por su elocuencia y cultura; abogado de nota, periodista de extraordinarias dotes y profundo conocedor de las mas arduas cuestiones económicas.

El doctor Claret consumió las dos horas de la tarde, desarrollando su tema verbalmente. Su palabra clara, concisa y expresiva como sus ideas brillantes cautivaron al numeroso auditorio que le escuchaba, el cual le prestó absoluta atención desde el principio al fin, aplaudiéndolo al terminar casi todos los períodos de su oración.

EL INFORME

Concedida que le fué la palabra, el doctor Claret comenzó manifestando—sin ambajes ni rodeos—que era solo una cándida ilusión por nuestra parte, tratar de combatir la política enormemente proteccionista que en el orden arancelario práctica a todas luces Norteamerica. Aseguró que todas las batallas que libremos en tal sentido, que todas las luchas que empeñemos para contrarrestarla, que toda lanza que rompamos para impedirla es inutil, es baldía, es infructuosa y habrá de perderse necesariamente.

Probó esta afirmación el doctor Claret extendiéndose en consideraciones sobre la historia política económica de nuestros poderosos vecinos, de su lucha interna entre sus dos grandes tendencias librecambistas y proteccionistas, y del triunfo arrollador que esta ultima había tenido y estaba afianzando de un modo cada día mayor.

—Pero es mas—dijo el doctor Claret—nuestros esfuerzos en este sentido son tan inútiles y estériles, que aún en el caso a todas luces improbable que triunfaran y evitásemos nuevas subidas de los derechos arancelarios del azúcar, nada en definitiva habríamos obtenido a favor de nuestra industria azucarera puesto que la situación continuaría **como hasta ahora** y hemos de reconocer que mas ruinosa es imposible.

¿Qué clase de batalla es éste pues, en que estamos empeñados?. Batalla en que todo lo podemos perder y nada podemos ganar? Se pregunta.

"La solución definitiva de nuestra industria azucarera—declaró el doctor Claret—no puede estar nada mas que en una política económica diametralmente opuesta a la que venimos siguiendo:—en lugar de combatir el proteccionismo americano, debemos cooperar al mismo tratando de que ese manto proteccionista nos ampare también y nos coloque en situación ventajosa contra el resto del mundo para la defensa de nuestra azúcar.

El proteccionismo americano teóricamente nos ampara ya, puesto que tenemos un tratado con los EE. UU. por el cual esa nación nos concede una tarifa preferencial. Nosotros no la aprovechamos pero ello es culpa absolutamente nuestra y demostración palpable de nuestra propia incapacidad en materia económica. Explicó como Cuba ha venido perdiendo $30.000.000. anuales desde que en los EE. UU. se puso en vigor la tarifa Fordney, aplaudió la conferencia dado el ultimo miércoles por el profesor Schillynsky, y abogó por la urgente necesidad de que esta situación termine y de que Cuba comience a aprovecharse de esa gran ventaja.

Defendió para ello los dos planes que a este efecto tiene presentados y que tan cálidos elogios merecieron del referido profesor Schillynsky. Con la aprobación de cualquiera de ellos lograremos inmediatamente por medios sencillos, sin intervención de comisiones, ni organismos ni posibilidad de errores, que nuestro azúcar se venda en los EE. UU. a un precio superior en 35 o 40 puntos al que rija en el mercado mundial, de acuerdo con el derecho que nos concede el tratado vigente. Esto solo significa para Cuba un promedio de $30.000.000. anuales y para nuestros productores un precio superior en 1|3 de centavos por libra al que vienen obteniendo.

Pero esto, con ser mucho, no es nada. Es solo la ventaja que de momento e inmediatamente se obtendrá. Las ventajas que con la adopción de esa política y de este plan obtendremos en lo futuro pueden ser incalculables. Efectivamente, tan pronto lo hayamos adoptado ya el remolachero o productor americano de azúcar dejará de ser enemigo nuestro, puesto que pasará a recibir por su azúcar un precio equivalente al del mercado mundial, mas tarifa plena y no como sucede ahora en que solo recibe el del mercado mundial mas tarifa plena, **menos** ventaja arancelaria para Cuba. En esas nuevas condiciones y desde el momento que la ventaja arancelaria que los EE. UU. nos concedan en nada perjudique a sus productores muy fácil habrá de resultarnos conseguir que sea aumentada, sobre

Dr. Santiago Claret

todo en las actuales circunstancias en que por estarse estudiando el aumento del arancel, ni siquiera los ingresos fiscales del Estado habrían de mermar con el aumento de esa ventaja.

Si Cuba lograse eso y esta sí que es una batalla que vale la pena de librar, la situación de nuestra industria azucarera estaría definitivamente resuelta pues con un margen preferencial en los EE. UU. de un centavo por libra en lugar de los 0.44 que ahora tenemos (margen que aprovecharíamos casi íntegramente con la adopción de cualquiera de mis planes), garantizaríamos para la totalidad de nuestra cosecha un precio superior en 3|4 centavos por libra al que rija en el mercado del mundo y con esta enorme ventaja a nuestro favor nos hallaríamos nuevamente convertidos en uno de los países mas ricos del universo.

Entre sus dos planes, el doctor Santiago Claret se decide por el segundo por estimarlo mas sencillo: creación de un impuesto al azúcar que exportamos a los EE. UU. por ahora de 35 centésimas de centavo por libra y reparto del producto de este impuesto entre todos los productores en proporción a la producción de cada uno.

Lo corto del espacio de que disponemos nos impide seguir de un modo mas detallado el extenso y documentado informe del doctor Claret, del que hemos tratado sin embargo de dar un extracto condensado de sus partes mas fundamentales.

EL MIERCOLES PROXIMO EL CORONEL TARAFA

El Presidente anunció que el miércoles próximo informará el coronel Tarafa.

INFRACCIONES DEL REGLAMENTO DE CARRETERAS

El alcalde de Artemisa ha remitido al Municipio de la Habana notificaciones de multas por infracciones del Reglamento de Carreteras, impuestas a los señores Antonio Pérez y Santana, de Manila 12; Ceferino Bulnes y Sierra, de igual domicilio; Emilio Mesa Alfonso; Angel Méndez, del propio lugar; Eugenio Ortega y Benavente, de Perkins 14; José Alejo Acosta, de Pi y Pledra, Juanelo; y José Pereira Alfonso, de Palatino y Fomento.

EL PALACIO DEL MUSEO BILBAINO

El Alcalde municipal ha dado cuenta de un proyecto a ese fin

BILBAO, Abril 17.—(AP)—Se ha resuelto, al parecer, el asunto del Palacio central de Museos. El alcalde señor Mayna ha dado a conocer un proyecto del arquitecto municipal señor Ispizu, según el cual bastará destruir el actual mercado del ensanche y construir en dicho solar dos edificios separados por la calle Ibáñez, uno de tres pisos destinado a escuelas y otro de dos, a mercado. De esta manera las escuelas de Berástegui podrían convertirse en museos.

MADRID, Abril 17. — (AP) — La Junta de la Ciudad Universitaria se reunió hoy a fin de imprimir la mayor actividad a los trabajos preparatorios para la magna obra que se trata de llevar a cabo en breve. Se tiene entendido que la Junta piensa realizar un amplio empréstito.

En la Junta se dió lectura a una carta del rey Alfonso expresando su satisfacción por el acuerdo de erigir un monumento a la reina madre, doña María Cristina, en el recinto universitario.

ESPANTOSA SEQUIA EXISTE EN BANES

Medio millón de sacos de azúcar fueron envasados

BANES, abril 17. DIARIO, Habana. — A las 8 p. m. ha envasado el central Boston medio millón de sacos de azúcar de trece arrobas, siendo la tarea más grande que ha hecho desde que se fundó, habiéndola realizado en veinticuatro días de molienda. Existe una gran sequía.

LO QUE CONTIENE DE INTERESANTE LA GACETA

—Veto del Presidente de la República a la Ley creando la Escuela de Optometria de la Universidad adscripta a la facultad de Medicina.

—Proposición de Ley del señor Presidente de la República, al Congreso, pidiéndole la creación de varias plazas de escribientes, alguaciles y mozos de limpieza del Tribunal Supremo, cuya ascendencia total será de $4.381.00 y que se incluya en los próximos Presupuestos.

—Aceptar la renuncia del Registrador Mercantil de Bayamo que presentó el señor Carlos M. Fuentes Collazo.

—Nombrar teniente fiscal de la Audiencia de la Habana al Dr. Hilario González Ruiz por un período de seis años más y cuyo cargo ocupa actualmente.

—Autorizando a los menores Carlos Antonio y Consuelo Juana Cotilla para anteponer en lo sucesivo el apellido de Maulino al que usan.

—Concediendo autorización al señor Miguel Antonio Echevarría para llamarse en lo sucesivo José Miguel Rivas Echevarría.

—Concediendo igual autorización al señor Julio Sotomayor, para que en lo sucesivo se llame Julio Laínez y Sotomayor.

—El 19 de este mes se efectuará en la Hacienda la subasta de un arrendamiento de la Finca "Aguas Claras" situada en Candelaria. El acto se celebrará a las 10 de la mañana.

—El Contador Central de Hacienda hace constar que los ingresos durante el mes de febrero de 1929, fueron de $11,135.294.21. El propio Contador hace constar asimismo que las órdenes de Adelanto cursadas en el mes de Febrero de 1929 y desde el 15 de Julio de 1929 hasta esa fecha, con cargo al Fondo Especial de Obras Públicas, ascienden a $55.238.832.83.

—Resolución disponiendo que en lo sucesivo el cuatro por ciento sobre los ingresos brutos que debe abonar la Cuban Telephone Company, se deducirá teniendo en cuenta lo que ha pagado por el uno y medio por ciento al Estado.

—La Audiencia de la Habana declara disuelto el vínculo civil que unía a la señora Sara Juana Ricalde y Ramos y al señor Andrés Nicolás de la Trinidad Dionisio Sauter y Díaz.

—La Audiencia de Matanzas declara asimismo disuelto el vínculo civil que existía entre la señora María Mercedes Anacleta García y Boza y el señor Isidoro Santana.

UN PERIODISTA MATA A SU MUJER

Le dió de puñaladas y puso fin a su vida. —Estaba loco

MADRID, Abril 17.—(AP)—La prensa da cuenta de un drama en el que han sido protagonistas el periodista Diógenes Ferran y su esposa. Al parecer, debido a alguna enfermedad mental, Ferran dió muerte a puñaladas a su esposa, suicidándose después. Se supone que primeramente se hizo un disparo de revólver y viendo que éste no le había privado de la vida, se seccionó el corazón de una puñalada.

PIDE REFORMAS ESPAÑA A EE. UU.

El Consejo de Ultramar estudia las peticiones sobre arancel

MADRID, abril 17. (AP) En el consejo de ministros celebrado hoy bajo la presidencia del general Primo de Rivera, se trató de la nota facilitada por la Junta de Comercio Español de Ultramar con el acuerdo recaído en su sesión de ayer, de pedir al jefe del Gobierno que haga gestiones cerca del Gobierno de Washington al objeto de que modifique las reformas arancelarias para la importación de las mercancías españolas.

El consejo fijó el plazo de un mes a la Sociedad Trans-Radio con el fin de que estaolezca sus bases y verifique los servicios correspondientes a las estaciones costeras en lugar de los tres meses que se consignan en el decreto sobre liquidación de la Compañía Telegráfica Sin Hilos.

MOTORISTA ACUSADO

Nilo Ríos Cárdenas, chofer del ómnibus 4304 de la empresa La Ideal, puso en conocimiento de la policía que el motorista 3490, que conducía el tranvía 149, le ocasionó averías a su vehículo por valor de seis pesos al chocar contra el mismo cuando transitaba por la esquina de General Lee y Juan Delgado.

AUNOS NO VENDRA EN LA EMBAJADA

Se ignora el motivo que lo impedirá salir rumbo a Cuba

MADRID, abril 17. (AP) Seguramente el ministro del Trabajo, señor Aunós, no irá, como se anunció representando al Gobierno español en la Embajada que asistirá a la toma de posesión del Presidente Machado con motivo de su reelección para la primera magistratura de la República. No hemos podido saber el motivo que impide al ministro acompañar a los miembros de la Embajada española.

El Gobierno Español Explica el Motivo del Cierre de la Universidad de Oviedo

EL TIEMPO EN ESPAÑA

MADRID, abril 17. (AP.) — Reina buen tiempo en esta capital. La temperatura máxima fué de 27 grados en Huelva y la mínima de 1 en Teruel. La máxima y mínima en Madrid durante las últimas veinticuatro horas fueron 20 y 7 respectivamente.

FELICITA P. DE RIVERA A AYORA

Hace fervientes votos por la prosperidad del Ecuador

MADRID, abril 17. (AP).—El general Primo de Rivera ha dirigido un cablegrama al Presidente del Ecuador, doctor Ayora, felicitándole por la toma de posesión de la presidencia.

Aprovecha la ocasión para expresarle sus más fervientes votos por el éxito personal del presidente y por la prosperidad de la República ecuatoriana.

HAY EN BARACOA HIPO EPIDEMICO

Persiste varios días en los individuos atacados del mal

BARACOA, abril 17. DIARIO, Habana. — Ayer declaróse un violento incendio en la casa de máquinas del vapor frutero Norway, surto en nuestro puerto, siendo remolcado por otro de los surtos en puerto hasta considerable distancia y abandonado. No hubo desgracias personales; varias personas han sido atacadas de hipo que tiene caracteres epidémicos, pues dicho ataque dúrales varios días.—Francisco Núñez, Corresponsal.

DE LA DIRECCION DEL FONDO ESPECIAL DE O. P.

El Fondo Especial de Obras Públicas traslada al Municipio escrito dirigido al señor Pelayo Quintero; reitera notificación de multa por exceso de carga en el camión de los señores Pérez y Hermanos; pide copia del acta levantada en la Sexta Estación de Policía al enviar al Depósito Municipal el camión Ford motor número 3470443 de los señores Gutiérrez y Llanes; y autoriza la entrega de chapas exentas de pago para automóviles de las Secretarías de Agricultura y Comunicaciones.

Dice que merced a debilidades y tal vez a concomitancias los estudiantes ovetenses se constituyeron en club rebelde

MAL EJEMPLO A OTROS SECTORES Y PERDIAN TIEMPO

Reducir el número de universidades hasta que se ajusten a normas de disciplina, no es ningún problema para España

MADRID, abril 17.—(AP).—El Gobierno ha facilitado hoy a la prensa la siguiente nota relacionada con su orden cerrando la Universidad de Oviedo hasta octubre de 1930:

"Ha sido preciso extender a la Universidad de Oviedo el criterio de rigor aplicado a la de Madrid, porque merced a debilidades, y tal vez a concomitancias, los estudiantes ovetenses se habían constituido en club rebelde dando un mal ejemplo a los otros sectores y perdiendo el tiempo, y con él todo derecho a seguir asistiendo a la Universidad. También en la Universidad de Barcelona vienen registrándose síntomas que harán preciso aplicar allí el mismo criterio.

"Al Gobierno se le enoja esta cuestión estudiantil por el juicio que de ella se forma en el extranjero y la inquietud que mantiene en el país, inquietud que mostrada con exageración tendenciosa produce graves daños; pero no le arredra el problema de ir suspendiendo a todas las universidades si, como ni es de esperar, todas siguieran el mal camino iniciado en las tres antes mencionadas colaborando en un movimiento político de carácter revolucionario.

"Reducir el número de las Universidades hasta ver conseguido que su funcionamiento se ajusta a normas de disciplina y orden que han de ser esencia de su vivir, no constituye un problema vital para España, donde es sabido que sobran muchos abogados y médicos, los cuales, no todos, pero sí gran parte, cuando quieren serlo de verdad, y no a merced de un título formulario, tienen que agarrarse a los libros después de obtenerlo. En efecto, en esos intangibles centros de cultura que alegan tantos fueros y tantos merecimientos sabe el país sobradamente, y lo dicen de boca en boca todos los ciudadanos, y el Gobierno no tiene por qué ocultarlo, lo difícil que es a un estudiante serio y aplicado llegar a hacerse una formación sólidamente, toda vez que el régimen de clases numerosas y breves, con las frecuentes faltas de puntualidad y de asistencia de los catedráticos, o con la delegación de sus funciones a charlas pintorescas e incoherentes, o con sus largas vacaciones sus escárceos nuestra tradicional idiosincracia unipolíticos y otras amenidades de versitaria, no hace que el país se ponga de luto por la suspensión, en vía de regeneración, de esta actividad nacional, en la cual, como en tantas otras, han venido imponiéndose en las minorías revoltosas, que, por lo visto, no pueden aguantar más de un quinquenio un régimen de trabajo y orden impuesto por la Dictadura.

"Pero ha de saberse que esta Dictadura, a la vista de dicha actitud y sin considerar que venga de donde viniera y foméntese dondequiera la rebeldía, no tendrá otro camino que prolongarse y fortalecerse, si ha de seguir sirviendo al país que la apoya y la aclama con más entusiasmo que el primer día, por mucho que ésto lo quieran disimular y ocultar sus adversarios.

"El caso actual de España se singular, pues cuando advino la dictadura hallábase en quiebra la Hacienda, desmoralizada ante la campaña militar poco afortunada y sufriendo un terrorismo sangriento otros muchos sectores y el país en grave crisis.

Las manifestaciones del 13 de septiembre de 1928 y la reciente del pasado domingo han demostrado, por su número de robustez y calidad el entusiasmo del país por el Gobierno. A pesar de ésto, todavía los elementos enemigos siguen laborando por la rebeldía, a la cual han llevado a los estudiantes. Ante ésto, el Gobierno no tiene dudas de que se impone más la audacia que el número, y es posible que los requiera para que se clasifiquen, no como especie de sufragio, sino como preliminar organización. No se olvide que en España y en plena Dictadura, ningún ciudadano formal y ecuánime se ve coartado en sus derechos y facultades, tanto que hasta tienen la misma libertad algunos elementos a los que en otros países ya se les habrían restringido".

Acaba la nota felicitándose de que los periódicos extranjeros que han comprendido ya la campaña injusta, han declarado la verdad sobre cuanto ha ocurrido, comenzando a llegar al país la corriente de turismo.

R. CASTROVIDO ESTA MEJORANDO

Parece haber rebasado ya la gravedad de su dolencia

MADRID, Abril 17. — (AP)—Las últimas noticias informan que Roberto Castrovido, exdiputado a Cortes, y exdirector del periódico "El País", quien se encontraba gravemente enfermo días pasados, ha entrado en franca mejoría.

LA VELADA DE LA HISPANO-CUBANA

Fué celebrada anoche en los salones del Centro Gallego

RAFAEL M. DE LABRA

Fué conmemorado el onceno aniversario de su muerte

Con tan noble motivo asistió una numerosa y selecta concurrencia, que presidían, el presidente señor Manuel Otero, por ausencia del presidente señor Ceferino Neyra, Secretario señor Manuel Salgado, vicesecretario señor Modesto Manteiga, tesorero señor Braulio Muiño, vicetesorero señor Julio M. Faseiro, los señores vocales Salvador Méndez, Luis Reynante, presidente de la Sección de Cultura, Narciso Pons Domenech presidente de la Sección de Sports, Antonio Puente, presidente de la Sección de Recreo, Mariano Roibas Cordero presidente de la Sección de Bellas Artes, Jesús Fernández, Julian Llera, Manuel G. Regueira, Manuel Mariño y José Villanueva.

En lugar de honor estaban todas las bellas y graciosas damas y damitas de la Sección Femenina.

Presidenta de honor: señorita Luz Suárez, presidenta: señora Concepción Cabo de Burgué, vicepresidenta 1a. señorita Amalia Gil, vicepresidenta 2a. señorita María Fernández, secretaria señorita Teresa Eriz, vicesecretaria 1a. señorita Consuelo Pernas, vicesecretaria 2a. señorita Emilia Basterrechea, y las vocales: señorita Emma Basterrechea, señorita Luisa Freire, señorita Flora Alguero, señora Andrea Valdés de Manteiga, señorita María Casiano, señora Nena Fernández de Díaz, señorita Josefina Piñeiro, señorita Elvira Roibas Cordero, señorita Estela Echezábal, señorita Joaquina Lorenzo, señorita Teté Carret, señorita Mildred Cartaya, señorita Aida Fernández, señorita Elvira Martínez, María Luisa de los Reyes Hernández, señorita Otilia Vidozola.

Después de una bella overtura ejecutada por la banda, la palabra elocuente y breve del señor Manuel Otero explicó el noble y honorable motivo de la fiesta.

Presentó a Don Juan Gualberto Gómez, no como el hombre agobiado por los años, sino al hombre joven de espíritu, germinador de ideas nobilísimas, apóstol de la libertad de su patria.

Puso de manifiesto lo identificado que estaba con el maestro, como lo demuestra la brillante defensa que le hizo ante el más alto tribunal de la madre España.

JUAN GUALBERTO

Ocupó la tribuna el señor Juan Gualberto Gómez disertando ampliamente sobre la personalidad patriótica, social y moral del ilustre cubano.

Habló de sus relaciones de amistad con el patricio, cimentados cuando habiendo sido deportado a España, él fué su protector y más tarde su maestro. Narró varios episodios de su vida demostrando su grandeza moral, sus sentimientos abolicionistas y liberales, y terminó felicitando a la Juventud Hispano-Cubana.

Fueron encanto y gracia de los concurrentes los números del programa en sus dos brillantes partes que magistralmente ejecutaron Carmina Prieto Rouco; María Fernández, vicepresidenta 2ª de la Sección Femenina; María Luisa Rodríguez Zequeira; Luz Suárez; José F. Vide; Manuel Otero Carreiras; Alberto del Pozo y Flora Algueró.

ARRESTOS

Por los agentes de la Policía Judicial Gabriel Herrera y Ramón Lugo fueron detenidos ayer Cipriano Julio Sánchez vecino de la Calzada de San Agustín y Luis Díaz Díaz o Mario Muñoz.

LA EMBAJADA DE ESPAÑA EN CUBA Y EL ATERRIZAJE DE R. FRANCO

Este, con sus compañeros de vuelo circunmundial, Ruiz de Alda y Gallarza, son esperados a fines de mayo o en junio

Un estimado colega publicó ayer, seguramente mal informado o informado a medias, que el Embajador de España en Cuba, señor Santiago Méndez de Vigo, sería trasladado de esta República a otra nación. La noticia, en el primer momento, nos sorprendió, pues teniendo en cuenta que el distinguido diplomático español ha sido designado hace sólo unos meses, nos parecía demasiado prematuro hablar de un traslado cuando aun no se encuentra totalmente identificado en la Habana y en el momento en que se está captando el digno Embajador valiosas amistades, emanadas del respeto que produce su clara historia de fino y viejo diplomático.

Desde que llegara a esta ciudad el señor Méndez de Vigo sabíamos que retornaría a España después que presentara credenciales ante el señor Presidente; su estado de salud, a raiz de haber sufrido una intervención quirúrgica en Chile, era delicado, y en breve entrevista que sostuvimos con el diplomático, representante del Gobierno de España, nos manifestó su rápido viaje a la península con el solo objeto de restablecerse y retornar tan pronto como le fuera posible. Pero de ese viaje, que emprenderá en breve, a ser trasladado a otro país en calidad de plenipotenciario hay una enorme diferencia.

Sin embargo, no conformes con nosotros mismos fuimos en la mañana de ayer a visitar al Subsecretario de Estado, Dr. Miguel Angel Campa, quien nos participó, por medio de un escrito de su puño y letra, lo infundado de la versión.

Dice así el Dr. Campa:

—"La Secretaría de Estado puede afirmar, en relación con una noticia publicada en un periódico de esta mañana—miércoles—que no ha hecho declaración alguna respecto al traslado de un distinguido diplomático extranjero cuya noticia, por otra parte, es absolutamente incierta.

Queda aclarado, pues, que el Embajador de Su Majestad Católica en Cuba no será trasladado ni movido de su puesto, y si en breve se marchará hacia España, será únicamente con el objeto de reponer su perdida salud, noticia ésta que estamos cansados de publicar—por lo repetida—en estas mismas columnas.

Sabemos también, que el señor Santiago Méndez Vigo, partirá antes del 20 de Mayo, fecha en la que se encontrará en la Habana la Embajada Española que envía el Gobierno de España a la toma de posesión del segundo mandato del actual Presidente de la República".

ESTRAGOS DE LA MOSCA DEL MEDITERRANEO EN LA FLORIDA

El doctor Miguel Angel Campa, nos mostró un parte telegráfico que enviara en el día de ayer el Cónsul cubano en la ciudad de Miami, señor Domingo Milord, en el que le da cuenta de los estragos que está haciendo la mosca del Mediterráneo en las cosechas de ese floreciente Estado floridano.

El cable tomado al pie de la letra dice como sigue:

"Secretaría de Estado, Habana, Miami, 17 de abril de 1929. Los agricultores del Estado de la Florida se hallan verdaderamente aterrorizados por la invasión de la Mosca del Mediterráneo en los Condados de Grange, Seminole y Lake en la Florida central. Las autoridades del Condado de Dade han resuelto hoy utilizar a los legionarios uniformados para que vigilen las carreteras, a fin de evitar el acceso de los productos procedentes de los lugares infestados. El gobernador del Estado expresa la necesidad de los servicios de las milicias nacionales para proteger zonas no infestadas. El "Daily News" y otros periódicos publican con esta fecha noticias alarmantes sobre los estragos causados por la mosca.

(f.) **Domingo Milord**, Cónsul de Cuba en Miami.

NOTICIAS ENVIADAS POR EL DOCTOR FERRARA

El Embajador de Cuba en los Estados Unidos, Dr. Orestes Ferrara, que casi nunca envía noticias directamente a la Cancillería cubana, dando preferencia en la mayor parte de los casos, a los speriódicos de los E. Unidos y a las Agencias Cablegráficas, envió en la mañana de ayer un cable a la Secretaría concerniente a su actuación en un acto oficial en el que tomó parte.

Dice así:

"Secretaría de Estado, Habana. Ayer por la noche hablé ante una enorme audiencia compuesta por más de siete mil mujeres, hijas de la Revolución americana. Se entonaron las notas del himno nacional cubano, permaneciendo en pie todos los presentes y aplaudiendo después cálidamente. Asistieron miembros del Gabinete (no dice cuáles) y altas autoridades de la Unión.

(f.) **Orestes Ferrara**, Embajador de Cuba en E. U."

CUBANOS EXCLUIDOS DEL SERVICIO MILITAR ESPAÑOL

Tres jóvenes cubanos de nacimiento, residentes en España desde hace muchos años, fueron llamados hace algún tiempo a quintas por el gobierno de España, y como no pudieron consolidar inmediatamente ante esas autoridades sus condiciones de cubanos, tuvieron que apelar a la autoridad de nuestro cónsul en Bilbao para que éste, por medio de sus oficios, los dejara exentos del servicio militar.

El Cónsul de referencia se dirigió en nota al Embajador cubano en Madrid, Dr. Mario García Kohly, y éste después de recibir los documentos de los reclamantes, arregló el asunto dentro del más completo acuerdo y cordialidad.

Ayer el Embajador envió a la Secretaría el siguiente despacho cablegráfico relacionado con el asunto en cuestión, y dice así:

"El Capitán General de Burgos ha excluído del Servicio Militar a los jóvenes cubanos Laredogoitia y Echevarría y se está tratando asimismo la exclusión del señor Otamendi.

Los tres jóvenes citados aunque los nombres que ostentan son de pura prosapia vascuence, son nativos de Cuba, y así se ha hecho constar al Gobierno de Primo de Rivera.

EL MINISTRO DE CUBA EN PANAMA EMBARCA EL LUNES

El lunes próximo embarcará con rumbo a Panamá, y más tarde al Ecuador, el Ministro Plenipotenciario y Enviado Extraordinario de Cuba en las repúblicas citadas. Trátase del señor Carlos A Vasseur, distinguido diplomático cubano, que desde hace algún tiempo se encuentra entre nosotros prestando valiosos servicios en la Cancillería.

Llevará el señor Vasseur instrucciones precisas de la Secretaría de Estado para la signación de un Tratado de Bultos Postales con Panamá y el Ecuador, con el objeto de dar facilidades a ambos países para establecer el intercambio de productos comerciales, precisamente en estos momentos en que la ampliación comercial entre Cuba y las demás naciones de América se encuentra en pleno florecimiento. A la República del Ecuador lleva también el señor Vasseur un proyecto de Tratado de Comercio, con el objeto de extender la esfera comercial entre Cuba y la amiga república citada.

Preguntado el propio Ministro en la Secretaría por nosotros, qué beneficios produciría a Cuba un tratado de comercio con el Ecuador, nos manifestó, que principalmente sería el tabaco el más beneficiado, —como una compensación—ya que esa nación suramericana vende en grandes cantidades sus productos a Cuba, con especialidad sombreros conocidos por Jipijapas Montecristis, de cuya mercancía Cuba compró al Ecuador el año pasado la cantidad considerable de 200.000 pesos oro, amén de fuertes sumas en café y arroz.

El señor Vasseur embarcará en compañía de su distinguida esposa y pasará en Panamá los festejos del 20 de Mayo.

EL VUELO DE FRANCO ALREDEDOR DEL MUNDO

El Embajador de España en la Habana, pasó una comunicación a la Secretaría de Estado, solicitando permiso al Gobierno de Cuba para que los aviadores españoles que se proponen emprender el vuelo alrededor del mundo, puedan volar sobre el territorio nacional y aterrizar en sus campos de aviación.

Este vuelo se realizará bajo la dirección del Comandante Ramón Franco, Jefe de Escuadrón, en un Hidro Avión de dos motores "Hispano", con aparatos radio-telegráficos y sin armamentos; y le acompañarán en el "raid" los jefes de grupo, González Gallarza y Julio Ruiz de Alda y por el sargento mecánico Modesto Madariaga.

El señor Méndez de Vigo, en su comunicación a la Secretaría de Estado, manifestó que los citados aviadores españoles tocarán en la Habana a fines del mes de mayo o a principios de junio.

La Secretaría de Estado ha enviado inmediatamente la comunicación del Embajador a la Secretaría de Guerra y Marina y a la de Hacienda para que cuanto antes extiendan el permiso.

COMO SE EJERCE EL MONOPOLIO DEL TABACO EN ITALIA

El sistema del monopolio de tabacos se estableció a fines del año 1862, habiendo asumido completamente el Estado el derecho y dirección desde el año 1868. En los primeros tiempos fué cedido por un período de 15 años a la Regie Cointeressée. En 1o. de enero de 1884, el Estado tomó el ejercicio y creó en septiembre de 1893, la Direzione Generale delle Privative, cuyo organismo especial, es a la vez técnico, industrial y comercial. El cultivo del tabaco se hace bajo la vigilancia de la Privative; la cosecha del tabaco en rama se entrega a las fábricas del Estado y alguna parte se exporta. Este servicio se efectúa por 16 agentes encargados de la recepción de la rama, clasificación y acondicionamiento, en los varios distritos de cultivo. Cinco almacenes receptores de rama, están establecidos en Llorna, Sampierdarena, Ancona, Venecia y Piacenza. Las fábricas del Estado son 26.

Italia continúa su programa de reducir la importación de tabaco extranjero, reemplazándolo por su propio cultivo, habiendo logrado una reducción muy considerable.

El Monopolio, tiene oficinas de compras y estudios en New York y Macedonia, los dos lugares que más la proveen del tabaco extranjero en rama.

La importación de productos de tabaco extranjero, consiste en darlos en consignación al Monopolio, por mediación de sus representantes. La venta se efectúa como la de los productos del Monopolio.

LLEGO JIMENEZ A VALPARAISO

Más tarde llegó Iglesias. Grandes agasajos recibidos

VALPARAISO, abril 17 (AP) Los aviadores capitanes Jiménez e Iglesias han sido objeto de diversos agasajos durante su estancia en este puerto. El capitán Iglesias llegó primero, en el tren de las 11 y media, acompañado por el Embajador de España, Marqués de Berna, y el personal superior de la Embajada. El capitán Jiménez llegó poco después, en automóvil, acompañándolo el agregado militar hispano, Comandante Antello Rossi.

En el tren de las cinco de la tarde regresaron los intrépidos pilotos y sus acompañantes a Santiago de Chile, siendo despedidos en la estación y el puerto por un público inmenso, en el que destacaba todo el elemento español residente en la provincia.

DATOS PEDIDOS POR LA JEFATURA DE O. P. DE MATANZAS

De la Alcaldía ha pedido datos la Jefatura de Obras del Distrito de Matanzas, acerca de a que vehículo corresponde la chapa número 34018, otorgada para un automóvil de la propiedad del señor Manuel Coalla, vecino de San Luis sin número, en esta capital.

UNA IMAGEN DEL SAGRADO CORAZON

Concurso en Barcelona para escoger la mejor de todas

BARCELONA, Abril 17.—(AP)—Coincidiendo con la Exposición Universal se celebrará en ésta un concurso de imágenes del Sagrado Corazón, con el fin de escoger una que mueva la veneración y amor de todo el pueblo católico. El comité de honor del concurso estará integrado por personalidades de la iglesia en los distintos órdenes religiosos, cuyos nombres no serán conocidos hasta después de fallado el concurso.

M.E.C.D. 2016

CUBA EN ROTOGRABADO
EN
LA CALLE DE OBISPO

5 ¢

5 ¢

Reproducimos en esta página la figura exquisita, plena de ritmo y de elegancia, con que el artista Jaime Valls simbolizara la hoy modernizada calle de Obispo.

M.E.C.D. 2016

: : "El Almendares", Orgullo Nacional y Piedra Angular de Obispo : :

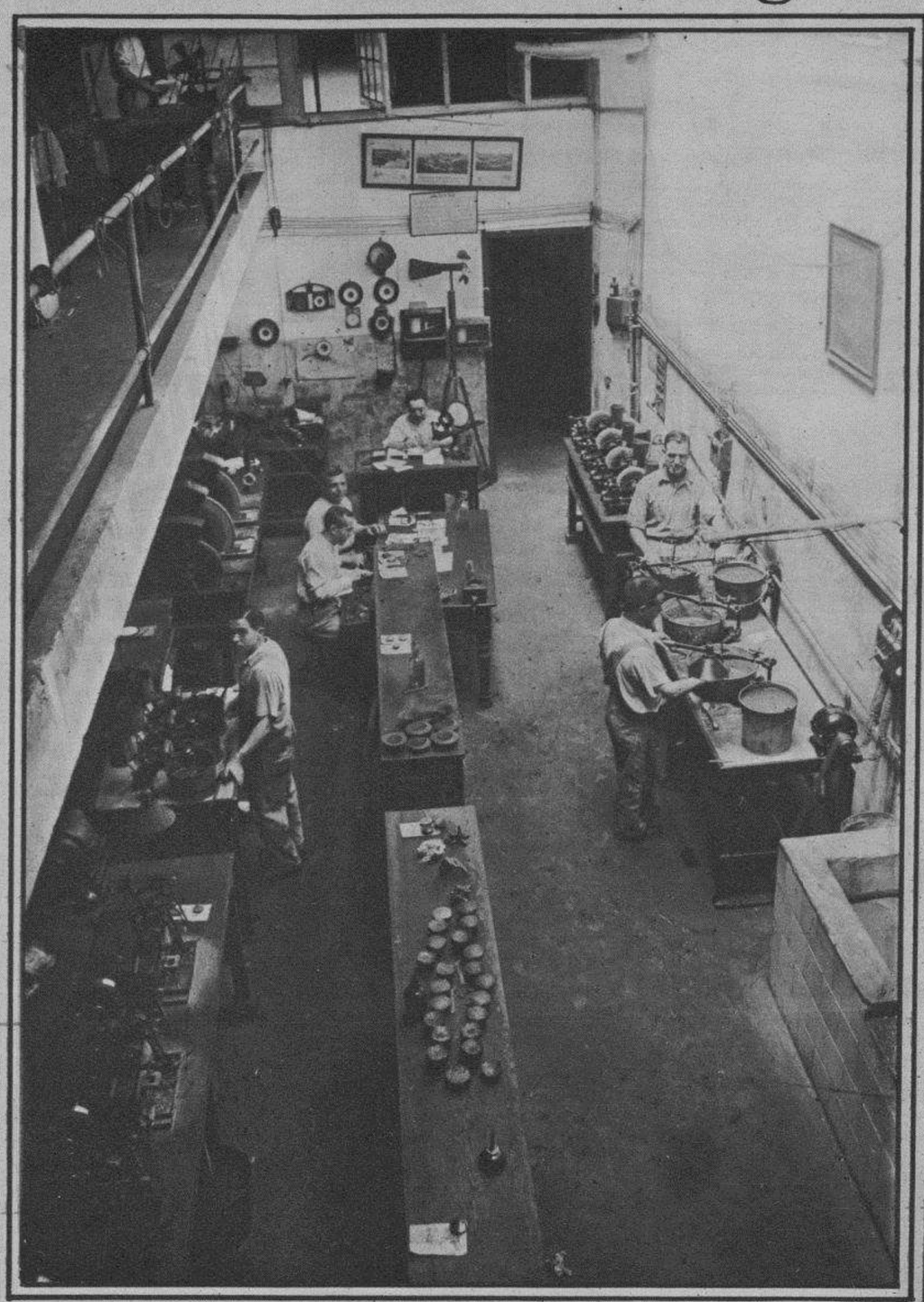

Los grandes talleres de "El Almendares", donde se tallan y terminan los más complicados lentes, muestra fehaciente del progreso de la optometría en la República

Fachada del gran establecimiento de óptica "El Almendares", situado en Obispo 54, entre Habana y Compostela. En este mismo lugar se fundó el establecimiento hace casi medio siglo

Este movimiento nacionalista iniciado hace unos cuantos meses en nuestra República, si no tuviera otro resultado que el de exponer ante los ojos de los cubanos las muchas cosas excelentes que encierra su Patria, y que antes desconocían, estaría sobradamente justificado.

Esa labor que ha llenado en bella forma CUBA EN ROTOGRABADO, tiene un exponente más, en esta información dedicada a dar a conocer a los lectores del DIARIO DE LA MARINA, lo que es la óptica "El Almendares", de Obispo 54, que lleva allí cerca de medio siglo, estrechamente unido a la historia de esta calle.

Los señores Fariñas, Lastra y Compañía, propietarios de "El Almendares" han conseguido hacer de su establecimiento de óptica, lo que es actualmente, debido a que en todo tiempo han sido ejemplo de seriedad comercial, dedicación al estudio de los métodos más modernos de su industria, y eficiencia de los empleados, desde los que atienden detrás de los mostradores, hasta los tallistas pasando por los optometristas.

Todos los departamentos instalados desde Obispo hasta O'Reilly, están en manos de verdaderos expertos, cuyo larga práctica es una garantía de protección para el público que, al ir a "El Almendares", sabe que no se pondrá en manos de inexpertos principiantes o ignorantes de la profesión. De ahí que cada cliente sea un heraldo de la bondad de "El Almendares", que los tiene en todo el país.

Otro renglón en el que ha hecho una verdadera revolución, "El Almendares" es el fotográfico. Conocida es la gran afición que existe para el artístico deporte. Pues bien; esa afición ha hecho de "El Almendares" su Cuartel General. Sabe que allí está instalado un laboratorio tan estupendo y con personal tan competente, como pudiera encontrarlo en los mismos Estados Unidos, o en Alemania.

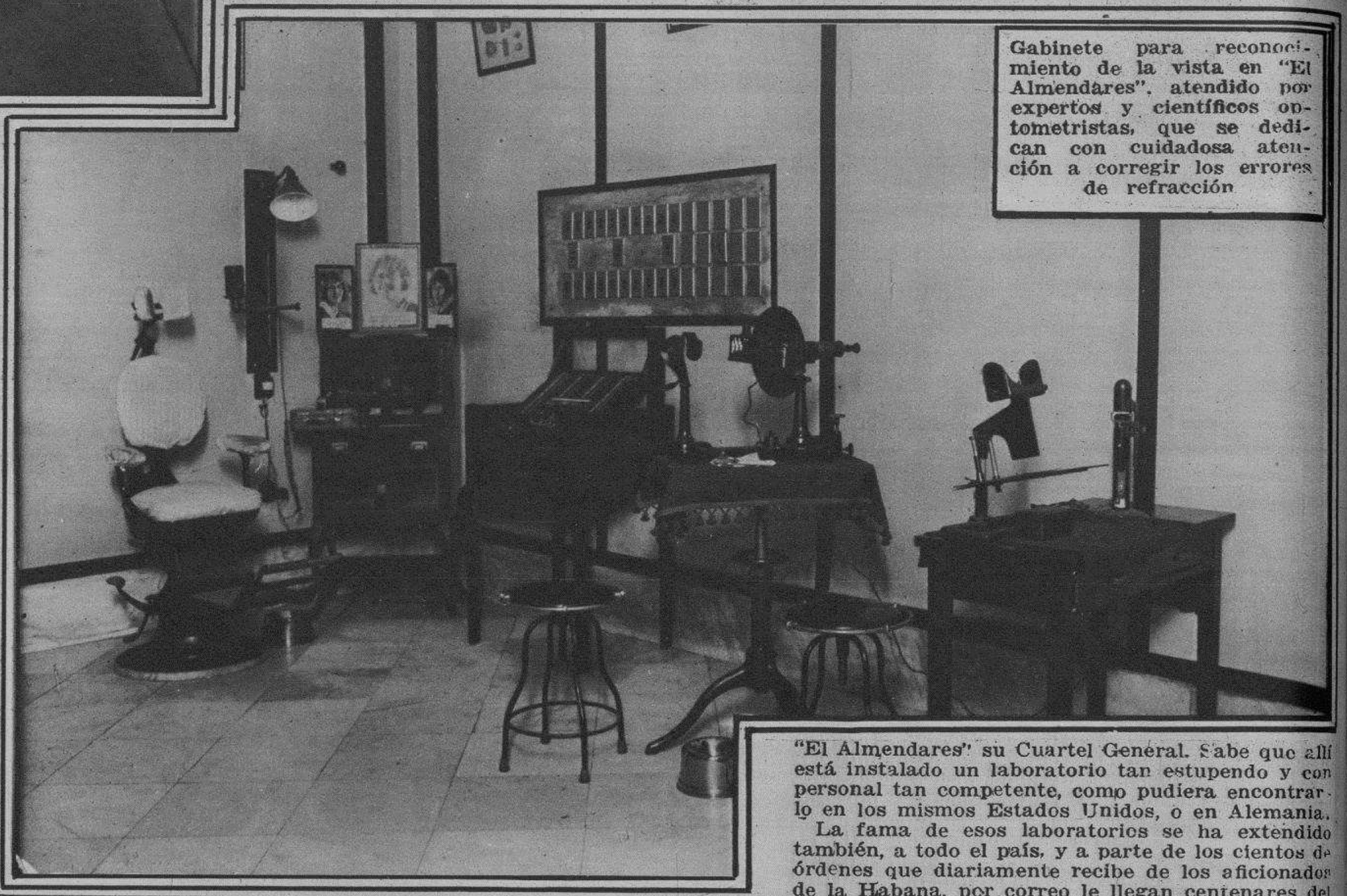

Gabinete para reconocimiento de la vista en "El Almendares", atendido por expertos y científicos optometristas, que se dedican con cuidadosa atención a corregir los errores de refracción

La fama de esos laboratorios se ha extendido también, a todo el país, y a parte de los cientos de órdenes que diariamente recibe de los aficionados de la Habana, por correo le llegan centenares del interior de la República, de personas que han conocido la bondad de sus trabajos, y sólo en ellos tienen confianza.

Actualmente, es objeto de comentarios calurosos entre los aficionados al arte fotográfico, un verdadero "hit" dado por "El Almendares". Nos referimos a las cámaras alemanas "Zeiss Ikon", que han puesto a la venta los señores Fariñas, Lastra y Compañía. Quien ha visto esta cámara y ha tenido que dar su opinión sobre ella, le ha asignado un precio de doce pesos, a las que solamente cuestan la insignificante cantidad de ($5.50) cinco pesos cincuenta centavos. Se trata de verdaderas joyas de finura y acabado perfecto; pero todo elogio sobra: basta con decir que son de "Zeiss", para que se comprenda la alta calidad de ellas!

Actualmente, "El Almendares" está vendiendo una "combinación" de un gemelo y una cámara, por la cantidad de $15.00; los dos artículos, igualmente necesarios para los aficionados y para los amigos de hacer excursiones, jiras, viajes, deportes, y aún en todos los accidentes de la vida diaria, por la infinidad de satisfacciones que proporcionan unos gemelos tan buenos y una cámara tan magnífica.

Realmente, nadie puede explicarse como "El Almendares" puede dar a sus clientes por quince pesos, un par de gemelos y una cámara fotográfica de tan alta calidad.

Solo cuando se sabe que dicha prestigiosa casa está tratando de introducir rápidamente esos artículos en el mercado, se da uno cuenta de la posibilidad.

Las fotografías con qué ilustramos esta visita informativa que hemos hecho a esa institución, que va para el centenario, en la Calle del Obispo, a cuya historia está ligada; que la ha visto crecer y desarrollarse, convirtiéndose de una calleja medioeval; en la importantísima rua comercial que es hoy, dan una pequeña idea de lo que son esos magníficos talleres, tan buenos, tan modernos, como los mejores y más modernos del extranjero.

Y ya lo dicen ellos en sus propagandas: Si visita "El Almendares", verá mejor.

Tiene dos entradas; Obispo 54 y O'Reilly 39.

Salón de recibo de "El Almendares", la casa de óptica más acreditada de toda la República, cuyos servicios están respaldados por la más sólida garantía.

M.E.C.D. 2016

REVISTA SEMANAL DEL DIARIO DE LA MARINA HABANA CUBA.

Cuba en rotograbado

Num 25 HABANA JUEVES 18 DE ABRIL DE 1929

Obispo: Calle Primada de San Cristobal de la Habana

CALLE con historia, calle con fuertes ligazones en la sucesión de los hechos que ilustran la vida ciudadana, y aún la vida nacional, esta calle del Obispo, teatro de acontecimientos (con su indiferencia?) lo mismo faustos que nefastos.

Calle primada, compartió, desde los primeros años de la fundación de la Villa de San Cristobal de la Habana, el lugar en que hoy se levanta procedente de la ensenada de la Chorrera, junto con otras muy contadas, las desazones, esperanzas y alegrías de aquellos que, habiendo descubierto las innúmeras ventajas que la actual bahía poseía, decidieron fijar en ese lugar la que había de ser, después, ciudad capital de la República de Cuba.

La Calle del Obispo, que arranca de la Plaza de Armas y termina en Monserrate, ya se llamaba así desde hace muy cerca de dos siglos, pues en 1764, fecha en que recibió ese nombre oficialmente, al sentirse ya la necesidad de dar nombre a las calles de la Villa, ya lo tenía desde hacía años dado por la voz popular.

Están contestes todos los autores, en que fué el Ilustrísimo señor Obispo don Pedro Agustín Morel de Santa Cruz, quien con la frecuencia de su tránsito por aquella calle, le dió nombre.

Este ilustre prelado, que residió y murió en una casa a la entrada de la Calle de los Oficios, al lado de la Escuela de Niñas, acostumbraba, por las calginosas tardes, dar un paseo a fin de sentir el frescor de las brisas, por aquella calle que pasaba frente al costado del Palacio del Gobierno, puerta del Cabildo; y de allí, que el vecindario la conociera por Calle del Obispo, y tan reciamente se aquerenciara con el nombre, que, a pesar de habérsele cambiado en diversas ocasiones, continúa designándola con el mismo nombre con qué sus remotos antepasados la bautizaran. En años anteriores a este bautizo, pero muy pocos, también llamose del Obispado, pero pronto quedaron relegadas al olvido, la antepenúltima y penúltima ad.

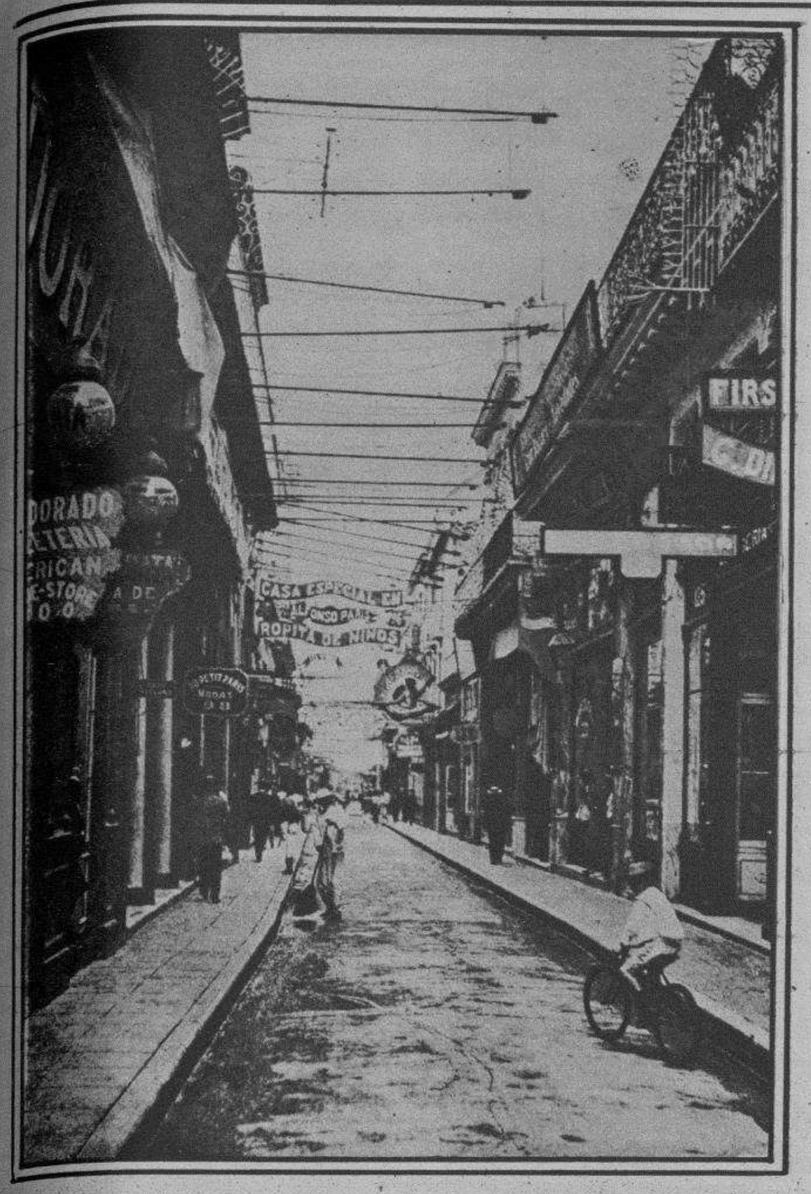

Perspectiva de la calle de Obispo, tomada hacia los años 1895

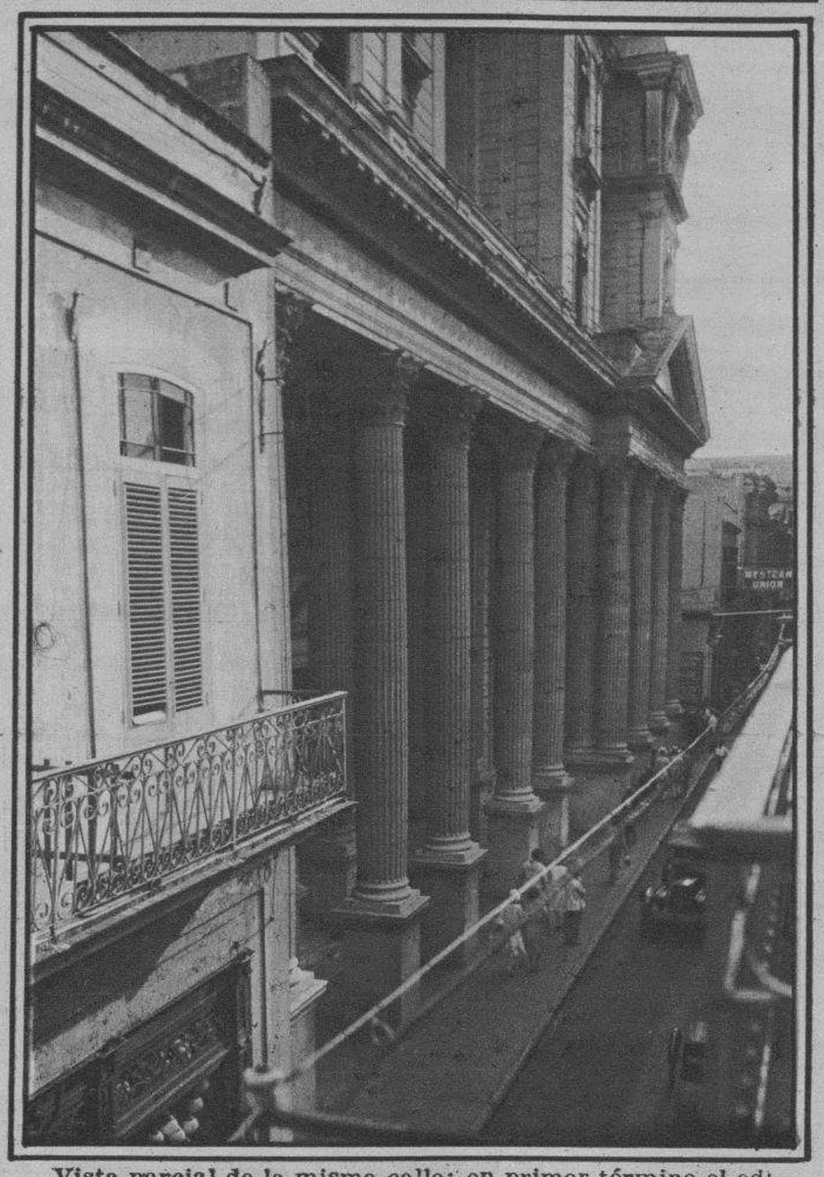

Vista parcial de la misma calle: en primer término el edificio que perteneció al "Banco Nacional de Cuba", hoy propiedad del Estado, donde se encuentra instalada la Secretaría de Hacienda.

Siempre fué Obispo calle principal y arteria vital en la vida ciudadana de San Cristóbal de la Habana, y de ella dice Pezuela, que «cíñenla por ambos lados, manzanas de correctas casas entre las cuales descuella, por su extensión y buen gusto, la que, formando esquina con la Calle de Cuba, fabricó hace cerca de treinta años, el opulento don Joaquín Gómez».

Un mil ciento dos varas castellanas de extensión, le asignan los historiadores más acuciosos, desde su inicio en la Plaza de Armas, hasta la Puerta de Monserrate, en la que había dos portalones, uno de acceso a la ciudad, que quedaba exactamente frente a Obispo, y otro de salida, que coincidía con O'Reilly. Facilitaba el acceso a esas puertas un ancho puente exterior con 12 arcos de sillería, que atravesaban el foso. Cada uno de estos puentes, tenía lugares destinados a peatones y carruajes o caballerías.

Y desde la Puerta de Monserrate hasta la Plaza de Armas, en mil ochocientos sesenta, cruzábanla, exactamente igual que hoy, las calles transversales de Bernaza, Villegas, Aguacate, Compostela, Habana, Aguiar, Cuba, San Ignacio y Mercaderes.

Prueba del cuidado que desde antaño le prestaron nuestras autoridades, la encontramos en el hecho de que fué la primera a la que se dotó de alumbrado público.

Aunque desde mil setecientos ochenta y siete, el Capitán General, Don José de Ezpeleta había hecho verdaderos esfuerzos por dotar de alumbrado a la ciudad las noches en que no lo hubiera natural y sin costo (lunar) la verdad es que aquellos faroles que tanto qué hacer y decir dieron, a particulares y autoridades, no llegaron a constituír ciertamente un alumbrado público.

Parque y estatua de Albear, donde termina la famosa rua comercial

No fué hasta el 25 de febrero de mil ochocientos veinte y uno, que se inaugurara el servicio de alumbrado público, instalándose por primera vez a la entrada de la Calle del Obispo y en la de Mercaderes, faroles que fueron traídos de Burdeaux, y que "llamaron la atención del público habanero, porque sus luces, por medio de reflectores de platina, alumbraban hasta a los centros de ambas calles".

Otro nombre que ilustró la calle del Obispo, fué el de aquel insigne varón que se llamara don Francisco Pí y Margall, cuya voz apostólica se alzara más de una vez pidiendo libertad para Cuba; pero posteriores acuerdos de las autoridades habaneras, respetando la tradición, han optado por dar el nombre del defensor de la libertad cubana a un parque, y dejar a Obispo, seguir llevando su centenario nombre.

Por cierto, que en el número 91 de esta Calle del Obispo, vivió aquel sabio filosófo que se llamó don Félix Varela y que tanto lustre diera a su Patria.

Poco en verdad cabe en una página volandera de periódico moderno, nervioso, rápido, como esta del Rotograbado de nuestros pecados, y más poco aún hemos hecho; pero que en gracia a la buena voluntad que nos ha guiado al escribir estas líneas sobre la calle del Obispo, nos sean perdonadas las deficiencias ya que, además, como a la Habana dijera un día don Martín Félix de Arrieta:

"Que donde han sido tantos a ilustrarte",
no he de bastar yo sólo a oscurecerte".

En San Cristóbal de la Habana, a 18 de Abril de 1928 años.

Alfonso Rosado y Avila

Reproducción de un dibujo de la época (año 1860) donde aparece la Puerta de Monserrate, que tenía una salida hacia extramuros, por lo que es hoy calle de O'Reilly y la entrada por lo que es ahora calle del Obispo. En este sitio se alzan hoy dos modernos edificios: la Manzana de Gómez y el Palacio del Centro Asturiano.

M.E.C.D. 2016

Madame Gil

PELUQUERIA DE SRAS. Y NIÑOS

OBISPO 86 TEL: A-6977

HABANA

Usando los **productos** de **Belleza** de **Mme. Gil** se obtienen y conservan las tres más altas cualidades físicas de la mujer: **juventud permanente, tersura impecable y pureza de la piel.**

Solicite por correo el Catálogo de precios.

Aspecto suntuoso que ofrece el **Salón de Belleza** de **Madame Gil,** única casa de la calle de **Obispo** exclusiva para señoras niños.

El "confort", el arte de más refinado gusto y la seriedad, son características de esta acreditada casa.

VARELA M-7534

Vista de uno de los salones de exhibición de la casa "Joseph"

Joseph

Modes

Obispo 50 altos

HABANA

VARELA - M-7534

M.E.C.D. 2016

: : POR LOS PRESTIGIOS DE LA CALLE DEL OBISPO : :

No era solamente un ansia de lucro lo que guiaba a los comerciantes de la calle del Obispo, al iniciar la fundación de un organismo que los recogiera a todos en su seno: había, también, una aspiración idealizada: velar por los prestigios históricos de esta calle, reconquistar los viejos esplendores románticos del pasado, era uno de los motivos de la formación de la agrupación.

Asentada sobre esos dos cimientos, nació, en Octubre de 1925, la "Asociación de Comerciantes y Banqueros de la Calle del Obispo", que ha venido trabajando con intensidad por realizar el programa inicial.

Año a año, ha procurado hacer propaganda artística en Estados Unidos para orientar hacia nuestras playas el turismo, teniendo como médula de esa propaganda la exaltación de los valores artísticos e históricos cubanos, antes que el sentimiento comercial.

Actualmente está laborando por conseguir, como será realidad dentro de poco, la instalación de un magnífico alumbrado, que será invitación irresistible al transeunte para concurrir a ella y recrear la vista en artísticas vidrieras, etc.

En nuestra fotografía, tomada en la última sesión celebrada por la Directiva, figuran los directivos, señores Alejandro R. Esquerré, de la casa "Esquerré"; Manuel Fariñas, de "El Almendares"; Manuel Romero; Paul Mendoza; Alberto Colomer, activo Jefe de la Oficina de Propaganda; Dr. Oscar B. Gans, abogado; Alejandro Ruíz, de "P. Ruíz Hermanos"; Enrique Fernández Cabada, de "La Villa de París"; Henry B. Seelig; Ernesto Dubourthournieu, de "A. R. Langwiht & Cía"; Vicente Matilla y Pelayo Alvarez, en cuyas manos está el gobierno y dirección de la Asociación, de cuya gestión esperan provechosos resultados los asociados.

Las artísticas vidrieras de la Casa "Esquerré", en Obispo 104 y 106.

"Casa Esquerré"

OBISPO 104-106

Almacén de Relojes - Joyería Fina - Bronces

Plata - Porcelanas - Objetos para Regalos

NOVEDADES

Buen surtido — Precios de Fábrica.

Talleres de Relojería y Joyería

A. L. Esquerré

Obispo 104-106. HABANA. Telef. A-7583.

HOTEL "AMBOS MUNDOS"

Obispo y Mercaderes.

Es uno de los mejores hoteles de la Habana. Este precioso edificio fué construído especialmente para el Hotel "Ambos Mundos" el año 1925. Sus habitaciones, dotadas de baño, teléfono y todas las comodidades modernas, son las más frescas de la Habana, por recibir directamente las brisas del mar.

Precios moderados.

El Restaurant "Ambos Mundos", famoso en toda la Isla, por su cocina inmejorable. Este restaurant, que durante cuarenta años viene siendo el lugar de reunión de las personas prominentes de la Isla, aprovecha esta oportunidad para enviar un saludo a sus clientes y amigos y recordarles que este año, como los anteriores, desea ofrecerles sus eficientes servicios.

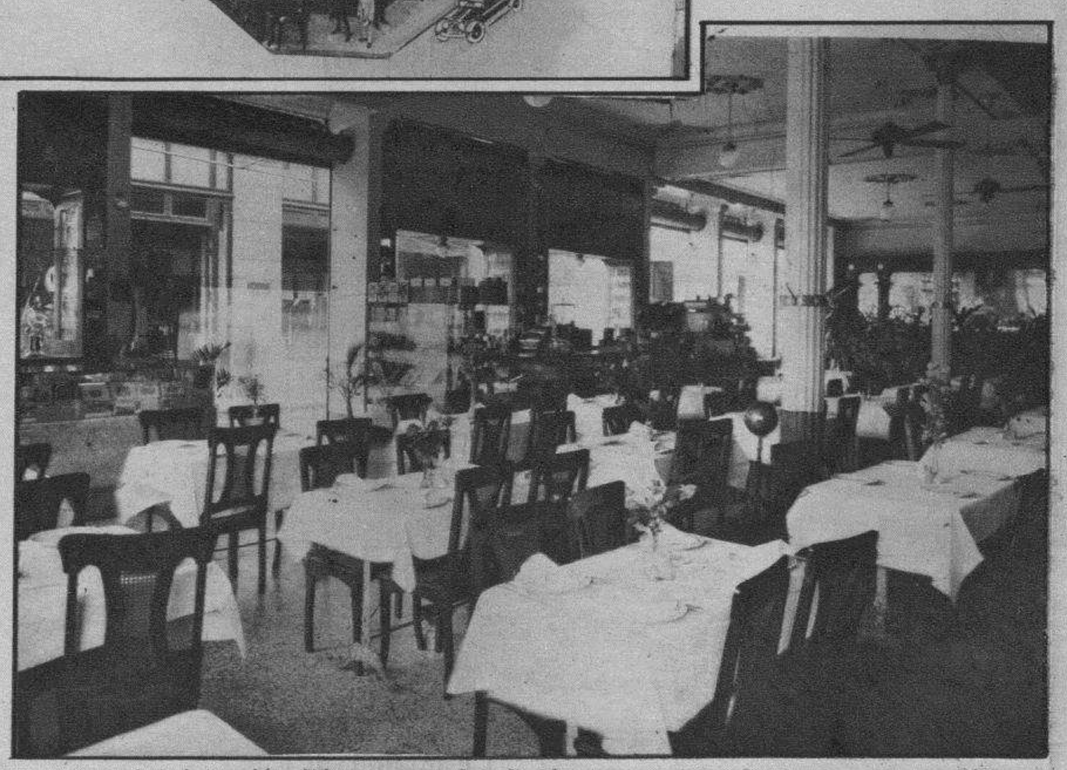

Vista parcial del salón Restaurant del Café "Ambos Mundos", situado en Obispo y Mercaderes.

M.E.C.D. 2016

OBISPO STREET.

Así era la calle de Obispo en el 1871, cuando Samuel Hazard, visitó nuestra República y publicó su famoso libro "Cuba a pluma y lápiz", que acaba de ser traducido al español entre la biblioteca de libros cubanos editados por "Cultural, S.A.". Compare el lector esta visión de Hazard con la que ha recogido el lente de nuestro fotógrafo en esta misma plana.

JARDIN "LA DIAMELA"

Flores finas.—Cajas, ramos, coronas, bouquets para novias.
Servicio rápido.

SALON DE EXHIBICION:

12 entre 23 y 25, Vedado. Teléfonos: F-1176 y F-2550.

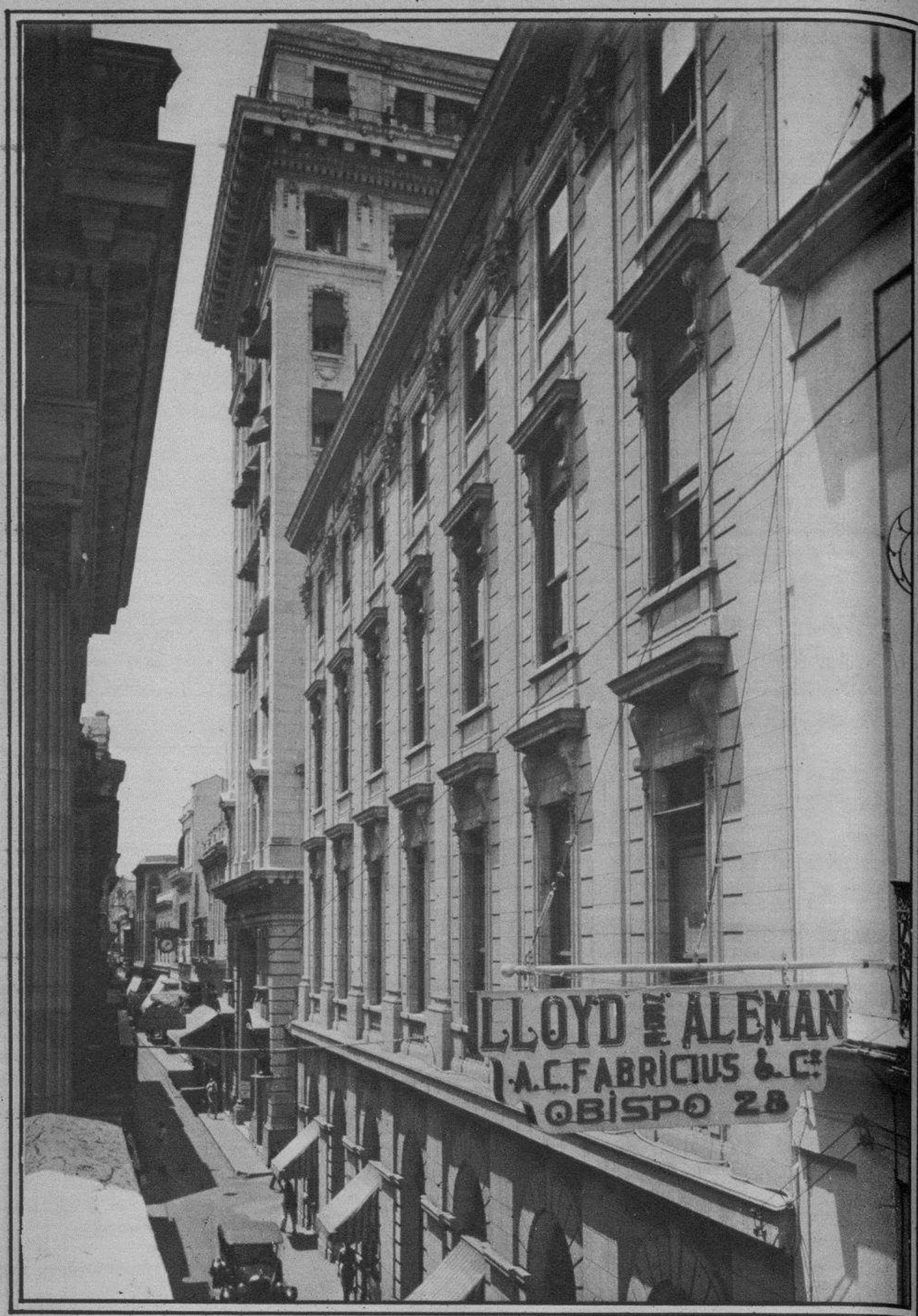

Un aspecto de la modernización de la calle de Obispo, en que los edificios de varios pisos se alzan airosos en todo su trayecto.

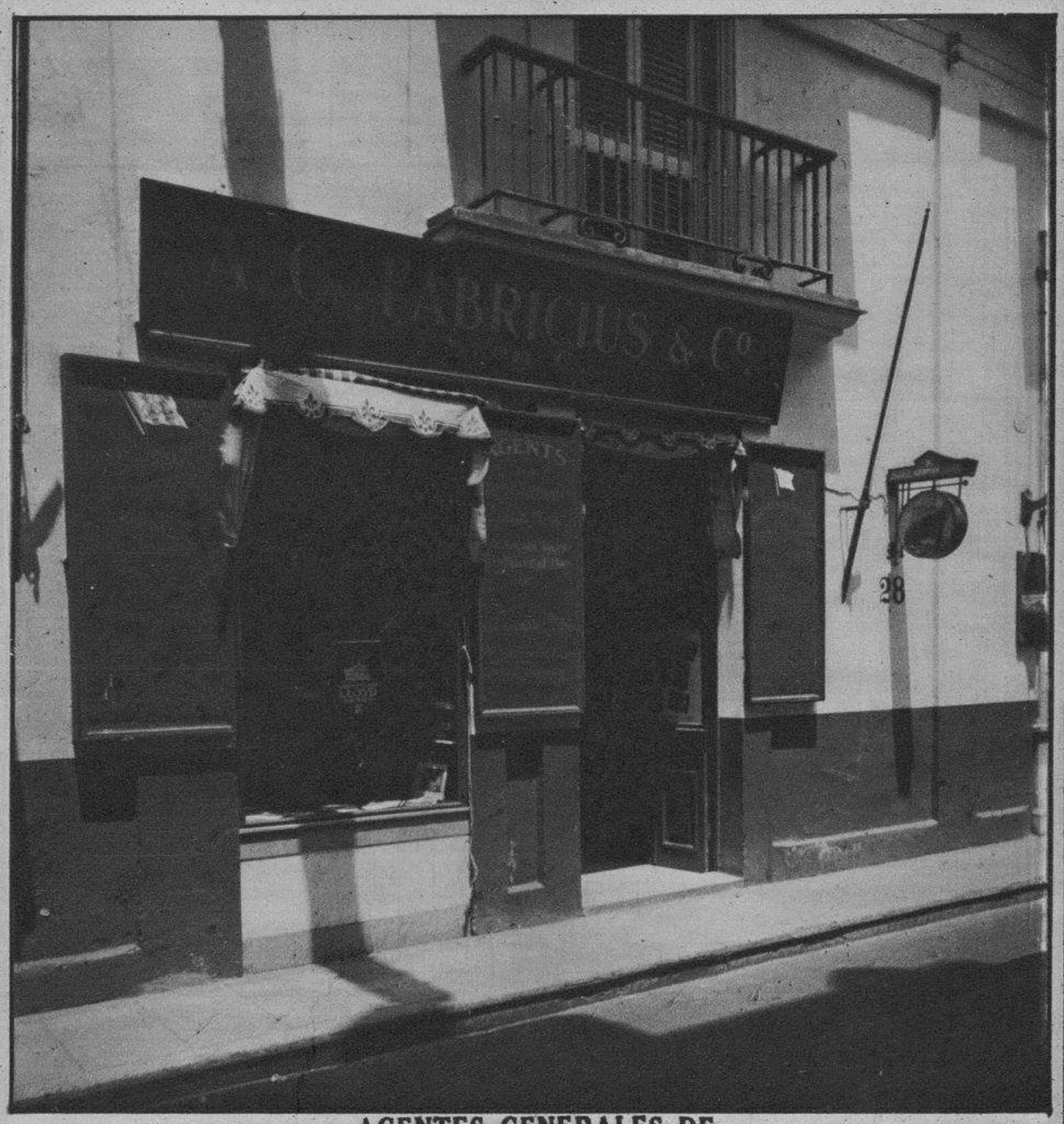

AGENTES GENERALES DE

LLOYD NORTE ALEMAN

SERVICIO RAPIDO MENSUAL

HABANA - ESPAÑA - FRANCIA - BREMEN
HABANA - GALVESTON.
NEW YORK - CHERBOURG - SOUTHAMPTON - BREMEN.

POR LOS NUEVOS VAPORES

"BREMEN" "EUROPA" "COLUMBUS"

LOS MAS RAPIDOS, MAS LARGOS Y MAS LUJOSOS DEL MUNDO

OFICINA DE VIAJES Y TURISMO

OBISPO 28. TELF. A-3455.

EL MODERNO CUBANO. Obispo 51, Habana. Establecimiento fundado en 1850. La popularidad de esta casa y su reconocido crédito, ha sido cimentado por la seriedad en el cumplimiento de todas las órdenes y la alta calidad de sus artículos.

LIBRERIA NUEVA. Imprenta y Papelería. — Pí y Margall 98. Apartado 255. Teléfono A-2717.

M.E.C.D. 2016

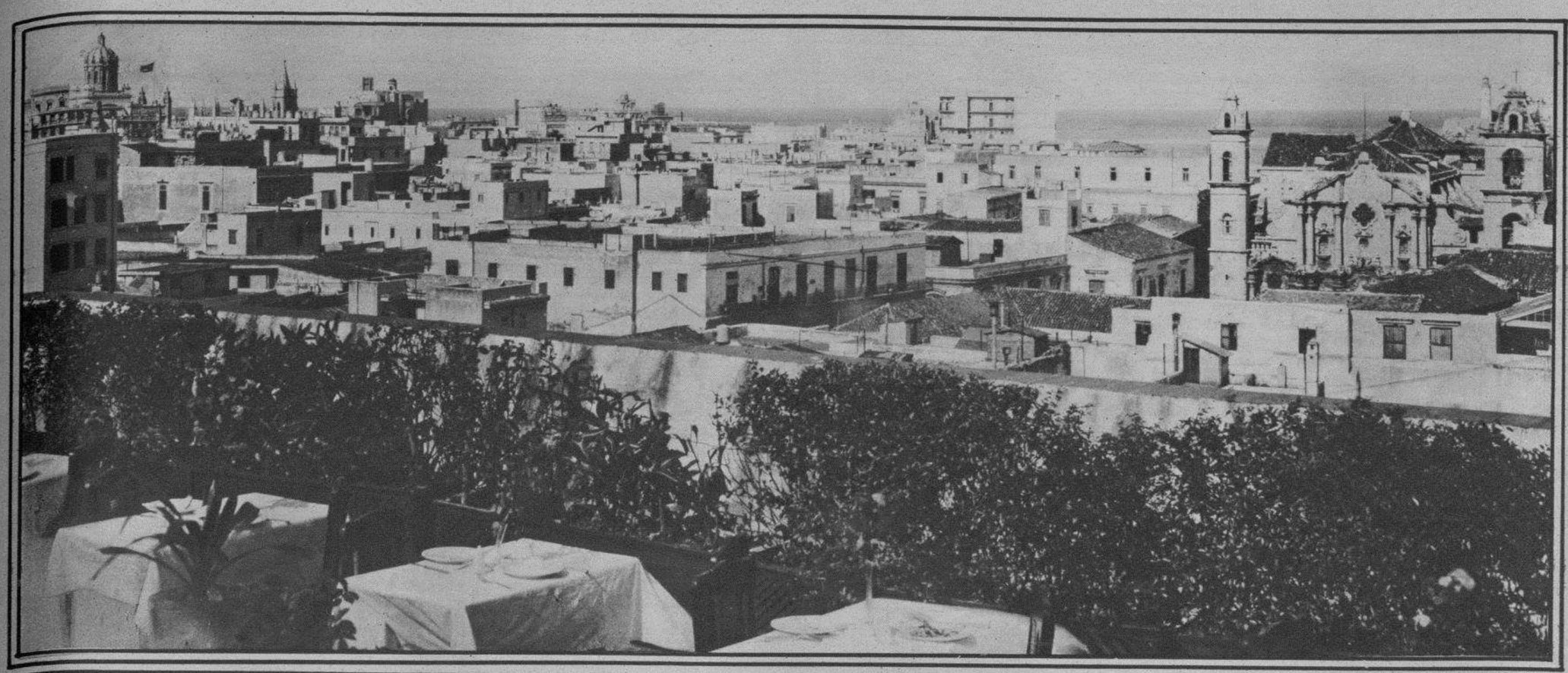

Un bello panorama de la Habana, que abarca en su perímetro uno de los sectores más interesantes de la vieja ciudad. A la derecha, la belleza arquitectónica de la Catedral, tres veces centenaria y más al fondo la fortaleza del Morro se destaca con toda claridad. Hacia la izquierda, la torre del campanario de la Iglesia del Angel y, junto a la bandera, la cúpula del Palacio Presidencial. Esta vista fué tomada desde el Roof del "Hotel Ambos Mundos"

LA VILLA DE PARIS
Tejidos, Sedería, Confecciones.—Fundada en el año 1882.
Obispo 76. Habana.

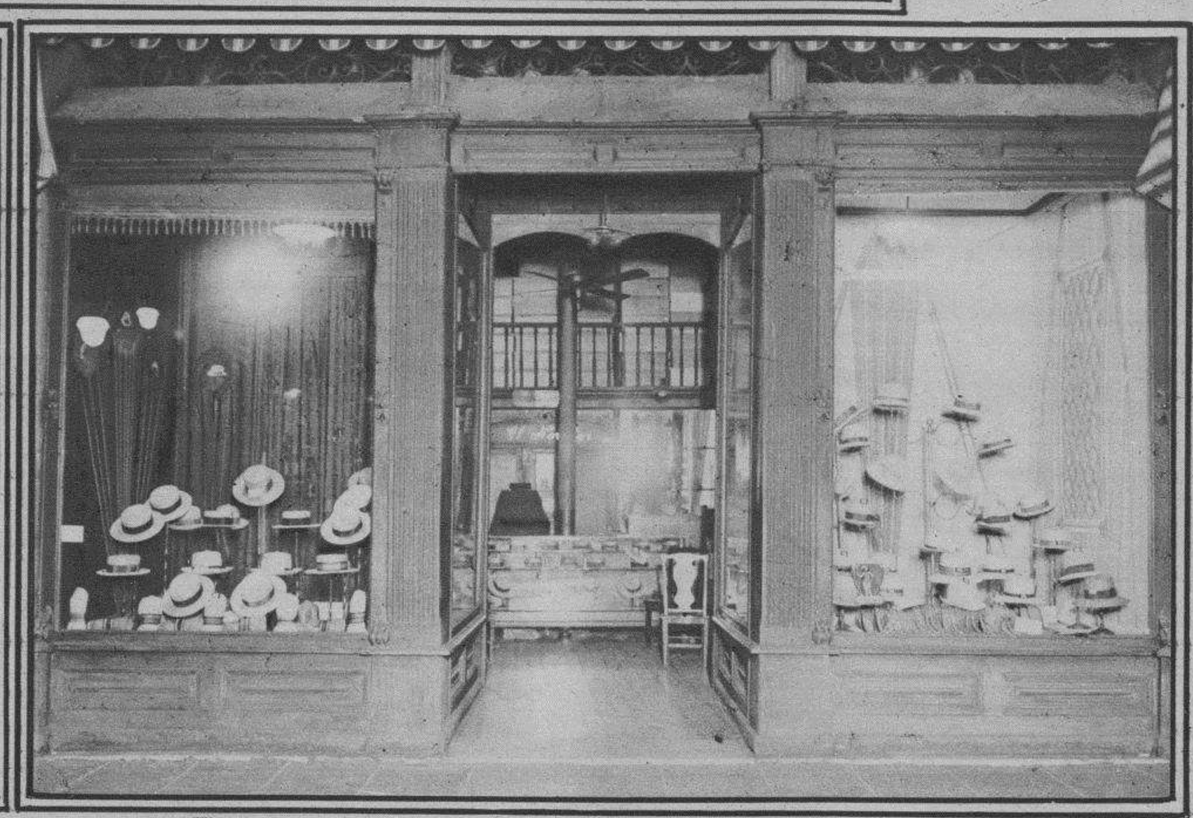

"EL NOVATOR"· Sombrerería — OBISPO 81. Habana.
El último y mejor sombrero para cada estación. Especial surtido en sombreros de niños

PELETERIA EL PASEO
Obispo y Aguacate.
Una casa dedicada únicamente a calzar caballeros; que tiene la venta exclusiva de los zapatos "CORTES" y "NETTLETON", marcas que combinan, por la variedad de modelos y calidades, cuanto puede desear el hombre acostumbrado a vestir con toda corrección. — Calzado, botas y polainas marca "NETTLETON", para oficiales del Ejército.

M.E.C.D. 2016

Salón de recibo de señoras

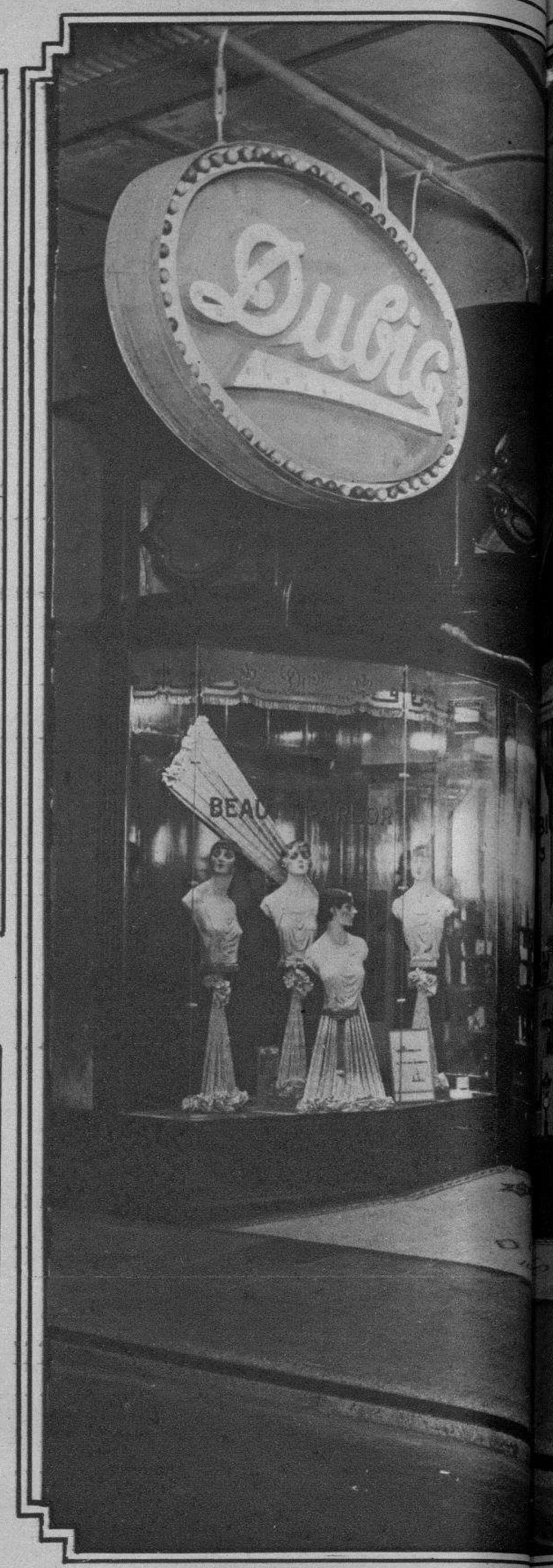

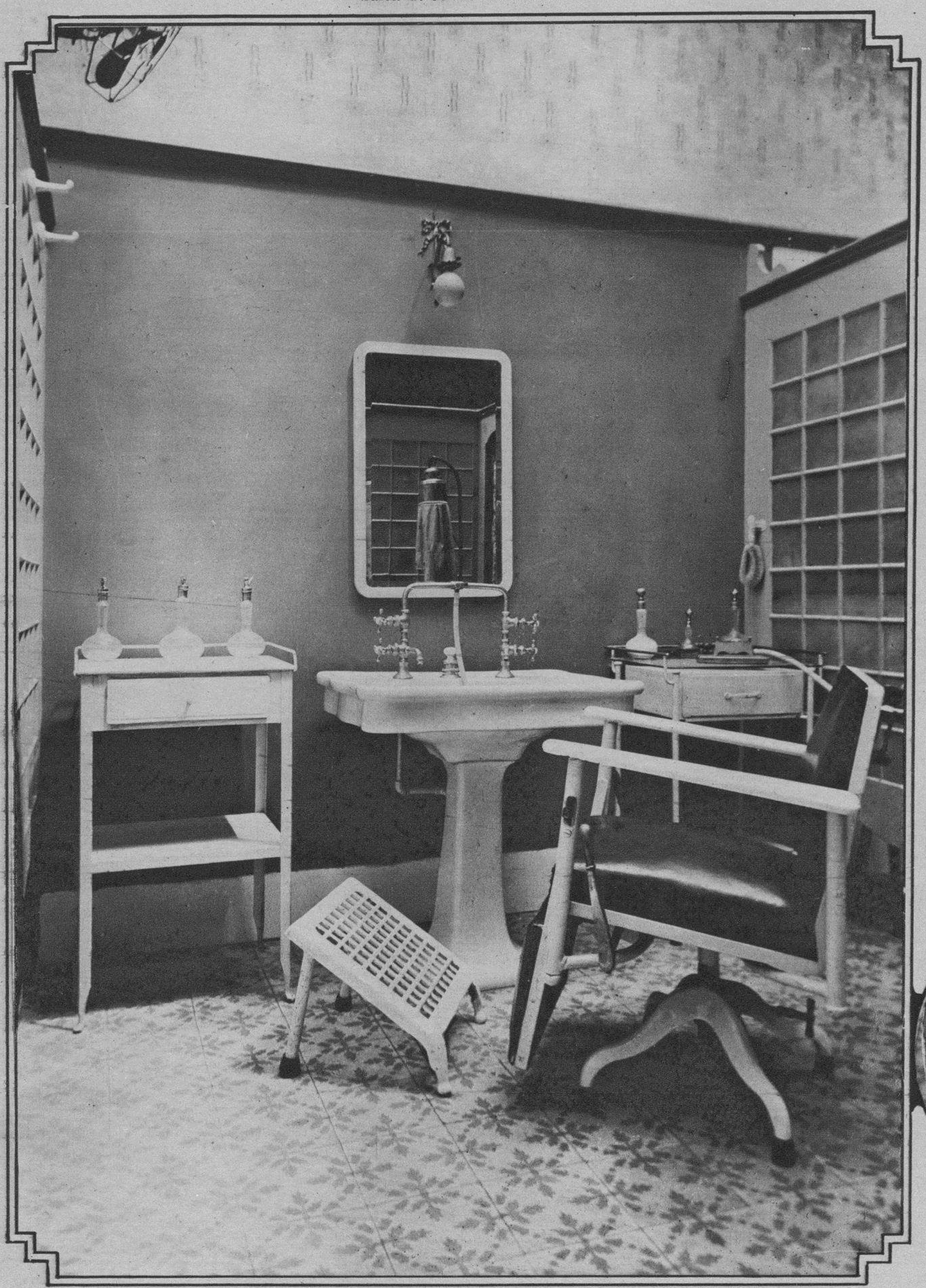

Uno de los Apartamentos de Shampoo

"DUB
La casa más anti de
Fundada en año
Unica en su e en
Obispo núm.

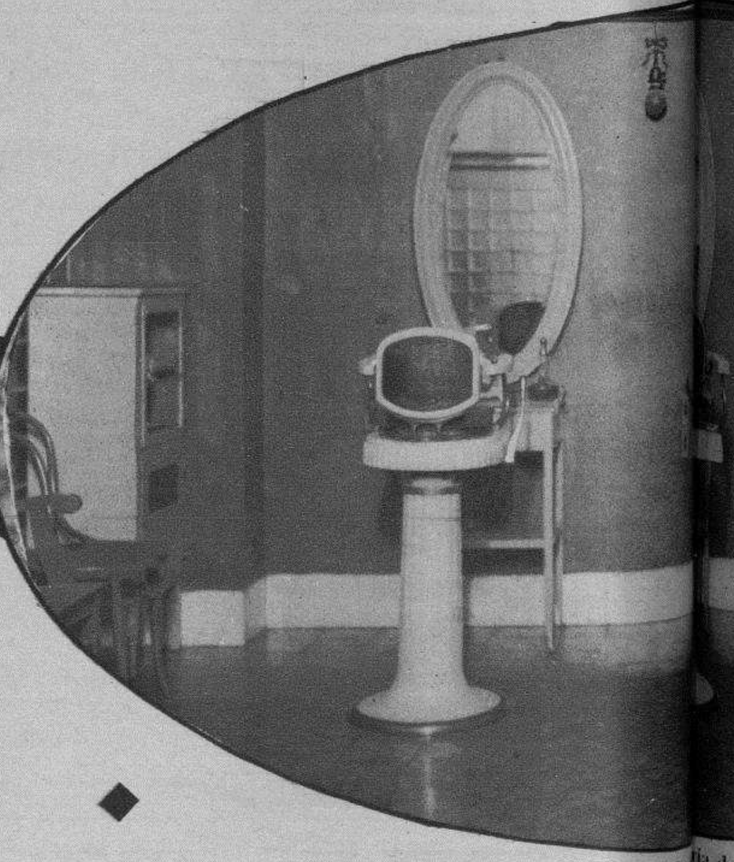

Salon

M.E.C.D. 2016

Salón de Barbería de Caballeros

Uno de los Apartamentos de Ondulación Permanente

BIC"

ati de la calle Obispo
er año de 1852
o en la América
n. Habana

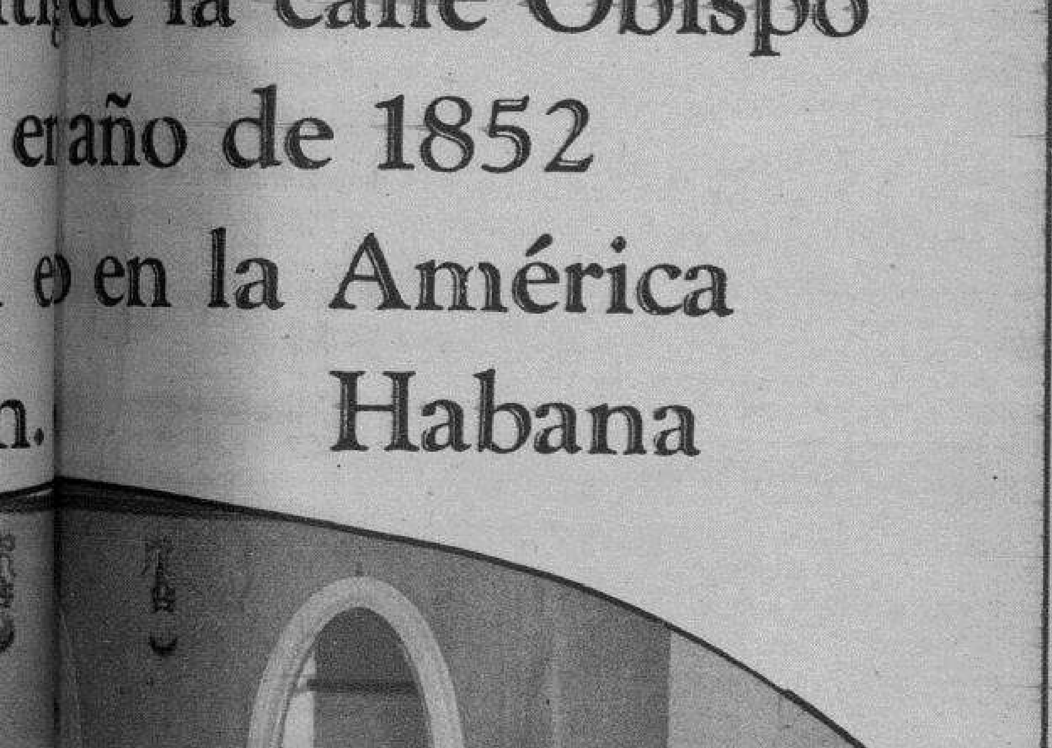

alón ría de niños:

M.E.C.D. 2016

-: LA PLAZA DE ARMAS EN EL AÑO DE 1860 :-

Aspecto de la Plaza de Armas y del Palacio de los Gobernadores de la Isla, en el año de 1860. — A la extrema derecha, el Palacio del Segundo Cabo, edificio que ocupa hoy el Senado de la República. — A la izquierda, la entrada de la calle del Obispo.

PANAMA PACIFIC LINE
WHITE STAR LINE
RED STAR LINE
INTERNATIONAL MERCANTILE MARINE CO.

LAS NUEVAS OFICINAS EN **OBISPO 75**

Servicio entre New York, Habana y San Francisco, por la vía del Canal de Panamá, por los magníficos vapores de 33.500 toneladas "Virginia", "California" y "Mongolia".
Servicio de Europa, por los palacios flotantes de la White Star Line: "Majestic" (el mayor del mundo), los simpáticos vapores "Olimpic", "Homeric" etc.

AGENTES GENERALES:

West Indies Shipping & Trading Co.

Obispo 75 — Wm. H. SMITH, Presidente. — Teléfono: A-7322.

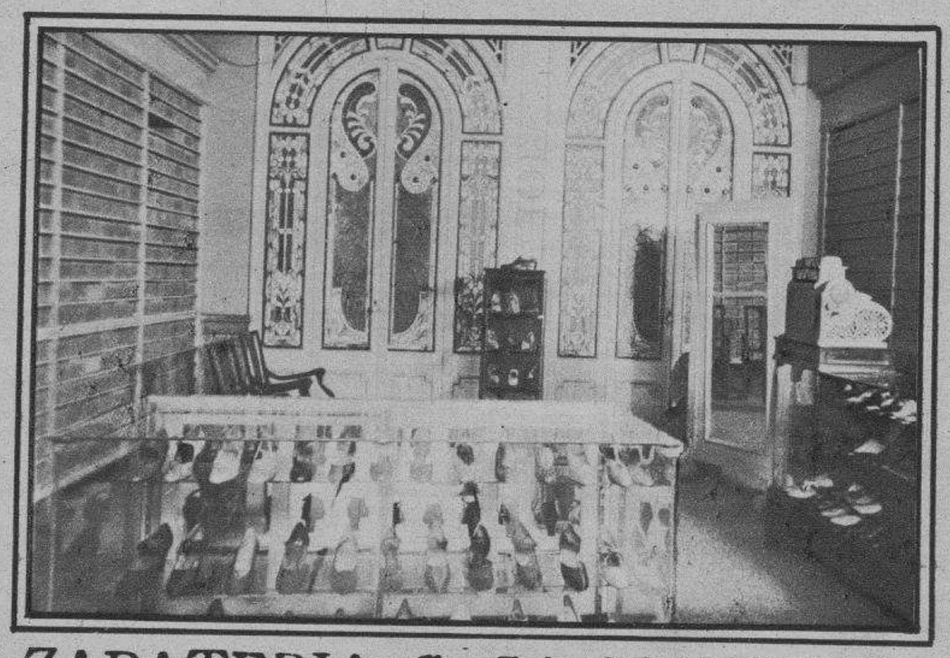

ZAPATERIA CASA MONTANE
FUNDADA EN 1856
BALDOMERO PEREZ
High Grade Boots and Shoes made to order
Obispo 107. HABANA. Teléfono: A-2324.

Casa Campignon, de Jesús Patiño y Hno.
JOYERIA. Obispo 115, Habana.

M.E.C.D. 2016

LA PLAZA DE ARMAS EN 1929

Vista panorámica de la Plaza, tal como se encuentra hoy. — Al fondo, el antiguo Palacio de los Gobernadores Generales, hoy en restauración, para instalar las Oficinas del Ayuntamie nto y Alcaldía de la Habana.

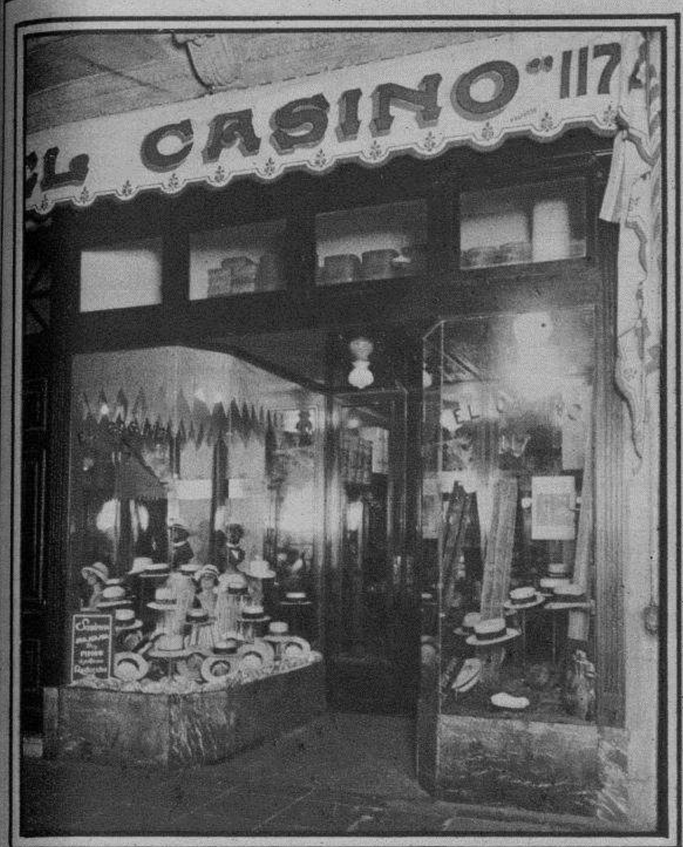

Aspecto de las lujosas y artísticas vidrieras de la sombrerería "El Casino", establecimiento situado en el número 117 de la calle de Obispo

EL CASINO

Fundada esta casa en el año de 1871, ha sido a través de toda su existencia el establecimiento predilecto de los habaneros, que en todas las épocas supieron buscar el comercio que fuera la más genuina representación de la moda y tuviera artículos de la más alta calidad. Eso fué y eso es la Sombrerería "El Casino", que tiene la representación exclusiva de los sombreros DOBBS y de los más finos "panamás".

Sus actuales propietarios, los Sres. García Granda y Cia., no han omitido esfuezo para conservar el prestigio de esta casa, que ha servido a tres generaciones de cubanos.

Interior del Departamento de Ventas de la Sombrerería "El Casino"

ANTONIO SUAREZ

El Ex-Repostero del Palacio Presidencial.

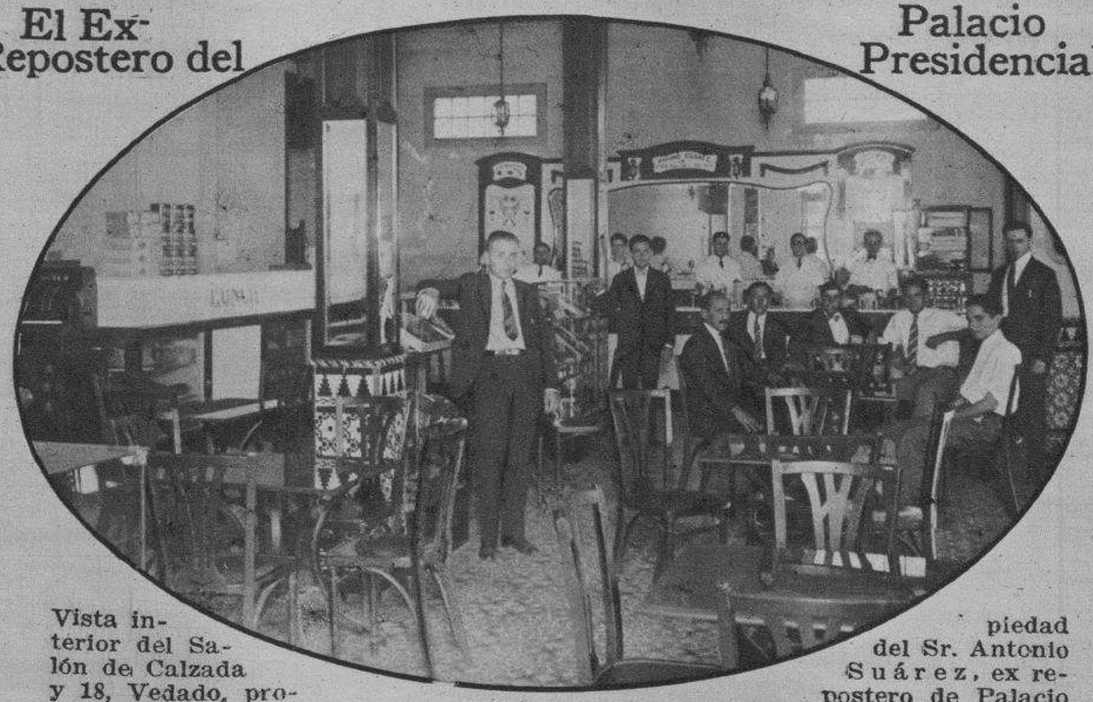

Vista interior del Salón de Calzada y 18, Vedado, propiedad del Sr. Antonio Suárez, ex repostero de Palacio

Fachada del salón de helados del Sr. A ntonio Suárez, situado en Calzada y 18, Ved ado.

Servicio especial para Bodas, Bautizos y toda clase de fiestas.—Riquísimos helados de todas clases.—Envíos rápidos por camiones "Express".
LA CASA PREDILECTA DE LA ALTA SOCIEDAD HABANERA.
Calzada y 18. VEDADO. Telf. F-2905.

NUESTRAS LONAS FABRICADAS EN CUBA
COLORES SOLIDOS
PIDA PRECIOS Y MUESTRAS

TELEFONOS:
A-3640 y M-7445
Avenida de Bélgica
núm. 111. Habana.

M.E.C.D. 2016

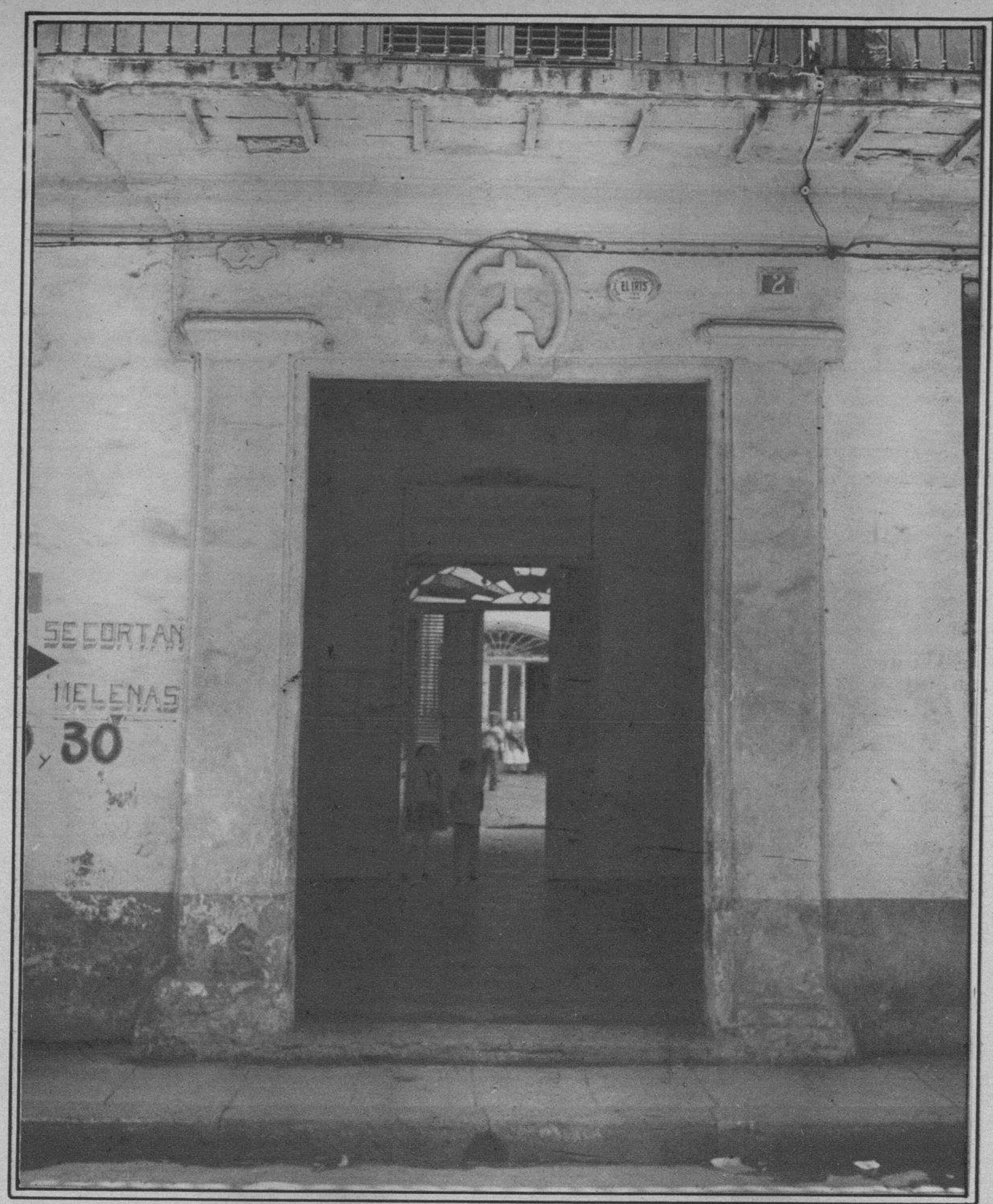

Han pasado los años y cada uno ha dejado una marca de innovación; pero ninguno logró quitar lo intrínseco y esencial a esta vieja casona en que habitó el ilustrísimo señor Obispo Don Pedro Agustín Morel de Santa Cruz, quien dió nombre a la calle que hoy se llama del Obispo.

Gran salón del restaurant del "HOTEL FLORIDA", de T. Morán y Cía., en Obispo y Cuba, lugar preferido de citas para todos los hombres de negocios.

M.E.C.D. 2016

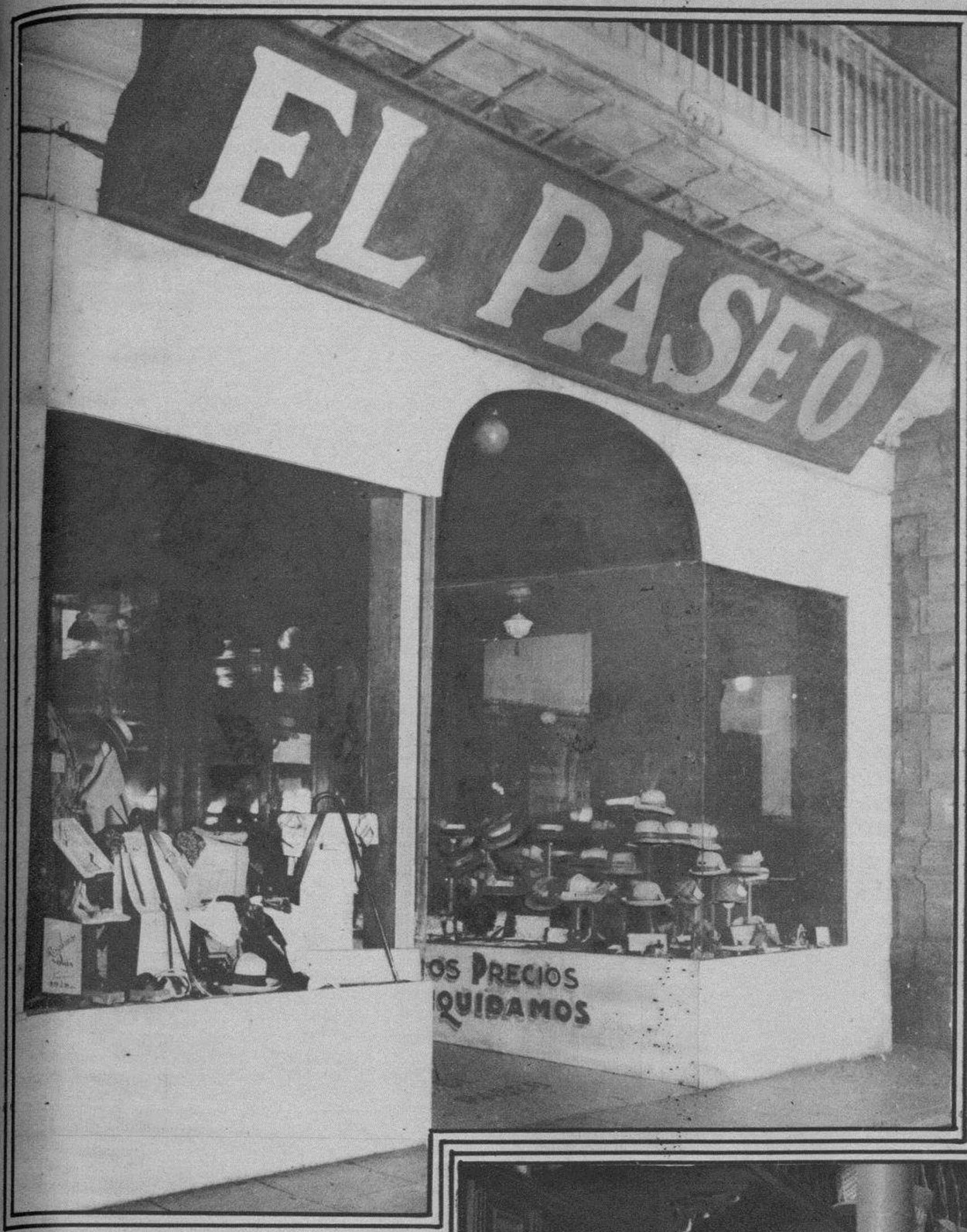

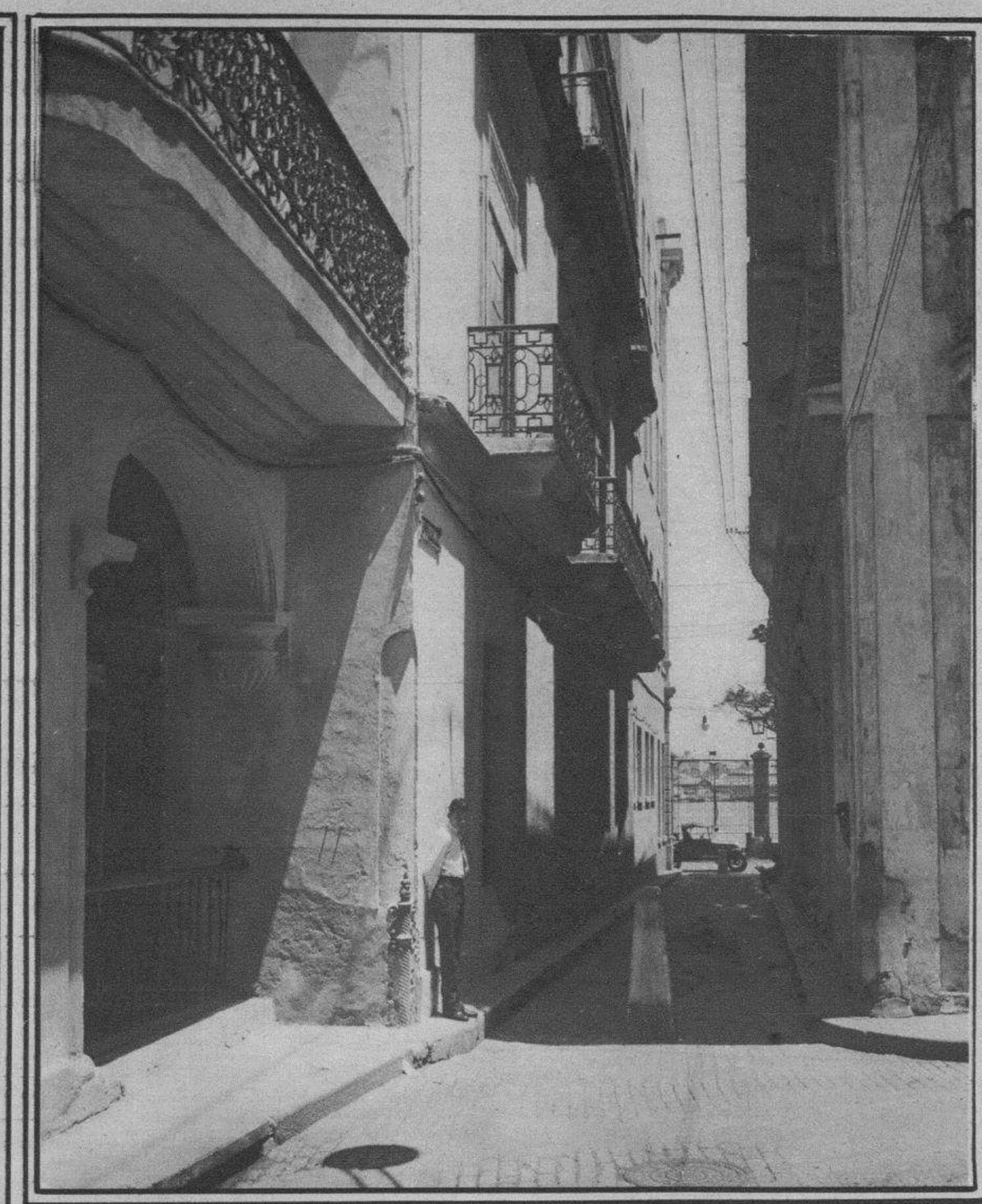

Una de las bellas vidrieras de "EL PASEO", establecimiento de ropa y artículos para caballeros, situado en Obispo y Aguiar, de la propiedad de los Sres. Galofre y Núñez.

Con un viejo sabor romántico de tiempos idos, esta calleja que le da salida al mar a la calle del Obispo, se ha resistido hasta ahora a la invasión de los rascacielos y de la piqueta demoledora que va cambiando el aspecto de nuestra urbe.

ALBERTO R. LANGWITH Y CIA.

Casa fundada en 1834.
Comerciantes especializados en la importación, venta y cultivo de semillas, plantas y flores.
Avicultura y Apicultura
PI Y MARGALL 66.
(Antes Obispo)
Teléfonos:
A-3240. A-3145 y XO-1682.

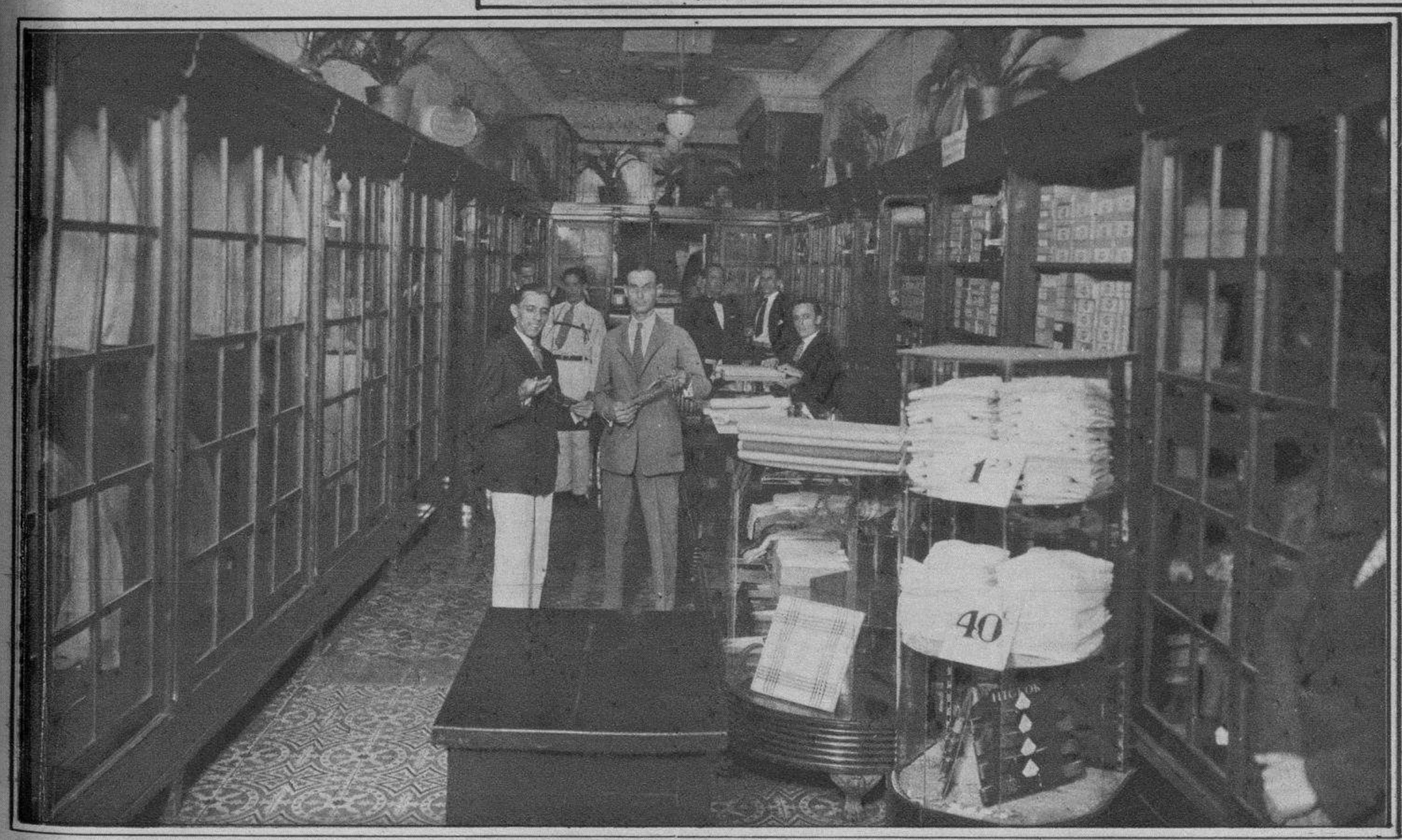

"STYLE" OBISPO 22

Gustavo Villanueva
En esta casa encontrará usted los mejores artículos para caballeros, desde el traje hecho de precio económico, hasta el traje más fino, cortado a su medida. Camisas, corbatas, pañuelos, ropa interior de la más alta calidad y en los más variados modelos.
Servicio excelente.
Precios módicos

M.E.C.D. 2016

El Antiguo Convento de Santo Domingo.

Este que ves, lector vetusto edificio desconchado por las uñas de los siglos que sobre él han pasado,, es el que un día fuera Convento de Santo Domingo, cuya vida corrió casi pareja con la de la ciudad de la Habana.

Supónese que conjuntamente con los fundadores de la villa de San Cristóbal de la Habana, vinieron a estas tierras los primeros miembros de la ilustre Orden de los Dominicos, pues ya en mil y quinientos setenta y ocho, se había concedido el permiso para la construcción de este Convento de Santo Domingo que hoy ocupa casi una manzana de terreno, entre las viejas calles de Obispo, O'Reilly, Mercaderes y San Ignacio, siendo Obispo de Cuba, el doctor Don Juan del Castillo, natural de Burgos.

Varios ilustres hechos hanse desarrollado teniendo por teatro el Convento de Santo Domingo, pero dos son realmente notables: el primero es la instalación en adyacente local, de la Real Universidad, en mil setecientos veintiocho; y otro, el haber albergado entre sus claustros, a San Luís Beltrán, que fué religioso de este convento.

También ocupó parte del edificio, el Real Cuerpo de Ingenieros, un tiempo.

Cuando agitada, pero cristiana, se desarrollaba la vida en los tiempos ya idos, de los primeros siglos de la dominación, era de este Convento de Santo Domingo de donde salía, a la caída de la noche, cuotidianamente, el Santo Rosario, que recorría el barrio del Templete, en sugerente procesión.

Por cierto que a los oficios de este templo acostumbraba asistir, sin faltar una sola vez y demostrando una fe inquebrantable, aquel famoso Aponte, que juntamente con ocho más de sus amigos, fuera ajusticiado el 9 de abril de 1812, por, diz que, haber querido hacer una degollina general, que hubiera turbado la paz de que entonces gozaban nuestros bisabuelos.

En el campo-santo de este mismo Convento de Santo Domingo, reposaron, también, por muchos y largos años, personas de ilustre abolengo, que lo merecieron, y entre las cuales contábanse el Capitán General, Don Juan Antonio Tineo y Fuentes, Don Martín de Aróstegui, y doña Teresa Chacón, que fuera primera Condesa de Casa Bayona, y que mereció ocupar lugar privilegiado en las memorias de la Orden Dominica, a la que dejó, a su muerte, 800,000 ps.fs., para Mayor Gloria de Dios.

Y sus muros han visto desfilar más de una vez, ya los servicios fúnebres del grande hombre que moría, o los alegres clamores de los metales tocando a la gloria de algún hecho que debiera regocijar a los habitantes de esta ciudad de la Habana; que así es la vida: si hoy alegre, mañana triste; pero siempre distinta y nueva.

R. P. de R. A.

Fachada, por la calle del Obispo, del antiguo Convento de Dominicos, que fué, por muchos años, sede del Instituto de la Habana.

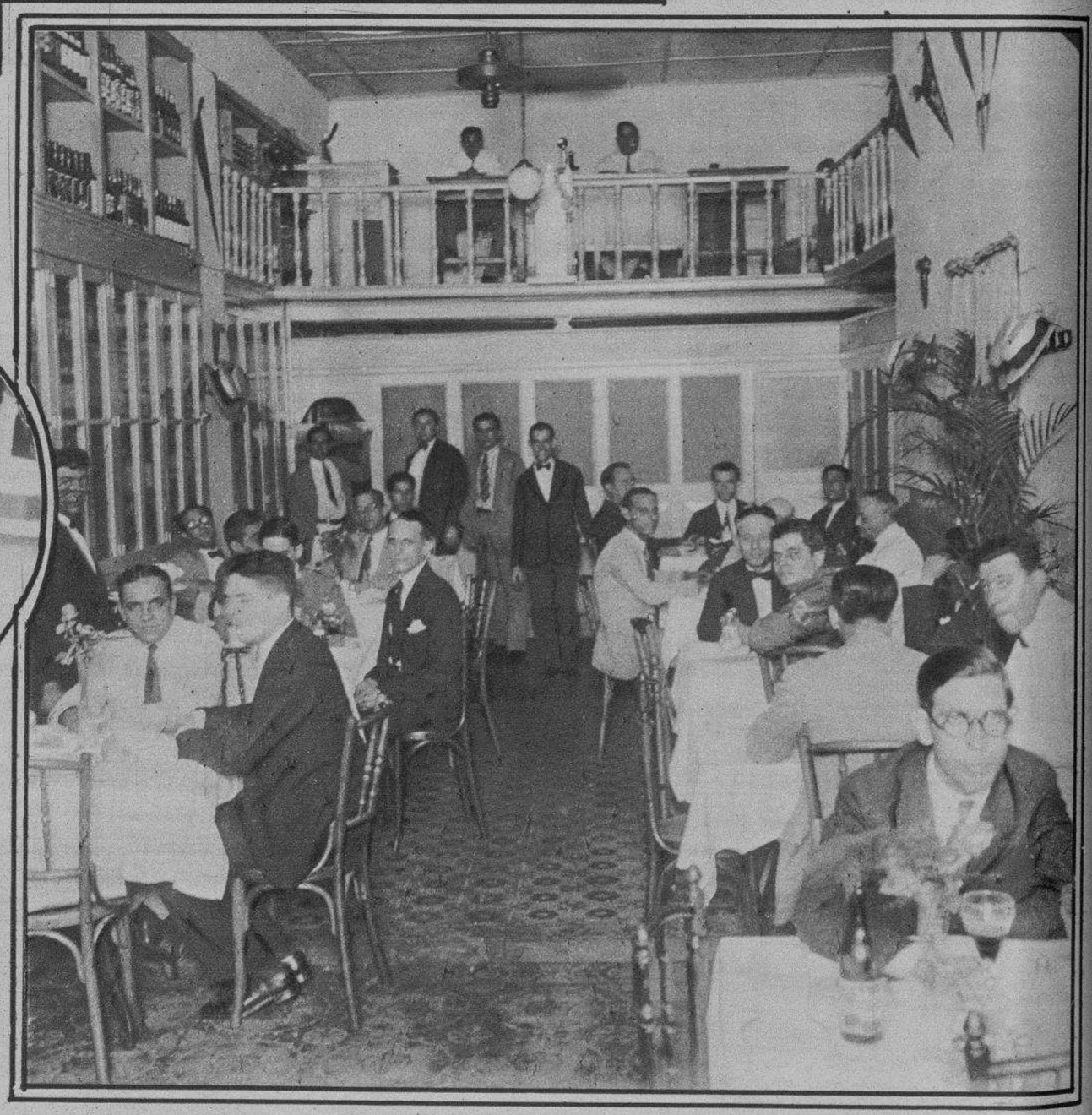

Cafetería, Galletería y Restaurant "Santo Domingo", que ha venido a resolver una necesidad en la populosa calle de Obispo, por la rapidez, esmero y lo económico de su servicio.

Esta casa se dedica también con especialidad a los productos de harina como el pan, galleticas, palitroques, coscorrones, galletas y pan de huevo, y las famosas galletas "Santo Domingo", para diabéticos, conocidas por toda la Habana, cuya elaboración data de hace más de 60 años. También tiene establecido un rápido servicio de café a domicilio, a cargo del señor Miguel A. Estrada Mora, recibiendo las órdenes por el teléfono A-1791.

M.E.C.D. 2016

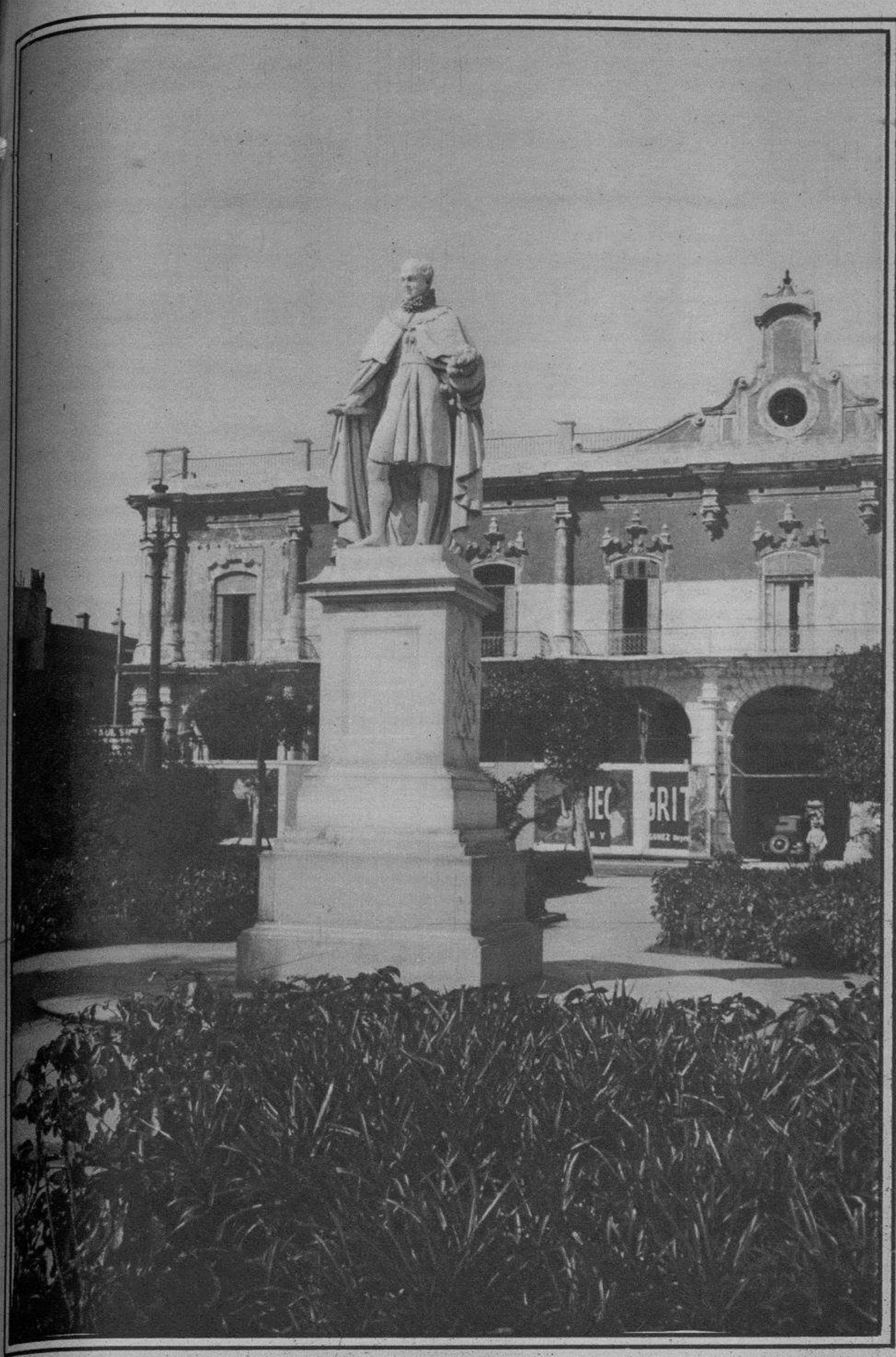

Estatua de Fernando VII, que se levanta en el centro de la Antigua Plaza de Armas

El Templete, reliquia histórica levantada en el año 1828, para perpetuar el recuerdo del sitio en que se dijo la primera misa en la Habana, en el año de 1519, bajo una ceiba que fué cortada en 1753 y más tarde sustituída por otra que también fué cortada en 1828, fecha en que se sembraron las dos actuales.

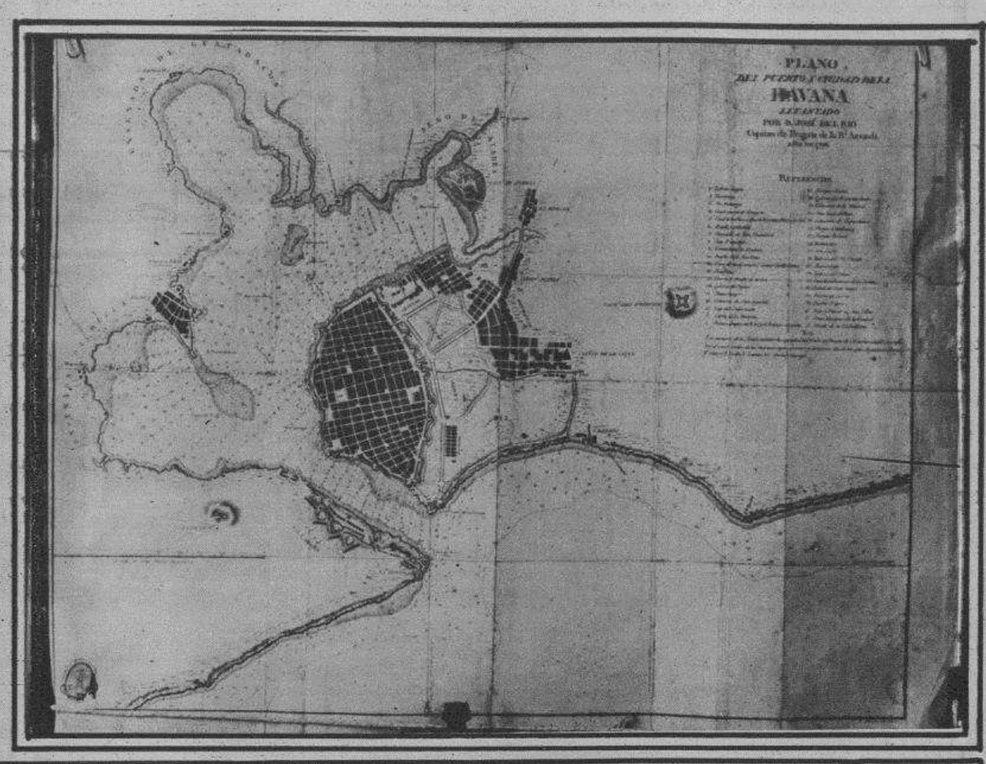

Plano de la Habana, que ostenta la fecha de 1798, uno de los primeros que se levantaron de esta ciudad. Nótese la muralla que en aquella fecha corría de mar a mar, en lo que son hoy calles de Egido y Monserrate.

Exterior del magnífico almacén de gra bados finos y papelería de los señores. "P. Ruíz y Hermanos", de Obispo uúm. 99.

:: P. Ruiz & Hermanos ::

Establecidos hace unos 29 años, la firma de "P. Ruíz y Hermanos", ha gozado siempre en esta capital del mayor prestigio y de la mayor solvencia comercial. Especializados en el ramo de papelería fina, relieves comerciales de todas clases, planchas de metal, grabado y tarjas de bronce fundido, la Casa Ruíz es en su ramo, sin duda alguna, una de las mejores de la América.

Dichos señores especializan en: Tarjetas para bautizos; Participaciones de nacimientos; Tarjetas para felicitación de Año Nuevo; Invitaciones para bodas y recepciones; Tarjetas para visitas, grabadas; Tarjetas comerciales, grabadas; Membretes comerciales, grabados; Membretes personales, grabados; Monogramas de relieve; Escudos de Armas y Atributos; Planchas de Metal para puertas; Planchas de Metal, letras abultadas: Prensas con fechas grabadas, de tinta; Prensas grabadas, en seco; Sellos para lacre y Latones calados; Plumas Fuentes "Waterman"; Plumas de Oro "Fairchilds Co."; Lapiceros "Eversharp"; Sacapuntas Automáticos; Juegos de Escribanías de cristal; Sellos automáticos con Reloj; Carteras de piel para documentos; Tarjeteros de madera de 1 a 4 gavetas; Cestos de caoba para escritorios; Escupideras de metal.

P. RUIZ Y HERMANOS
GRABADORES Y PAPELEROS
Cable y Telégrafo: ZIUR.
Teléfonos A-1818 y A-2406. Apartado 608.
Obispo Nº. 99. Habana.

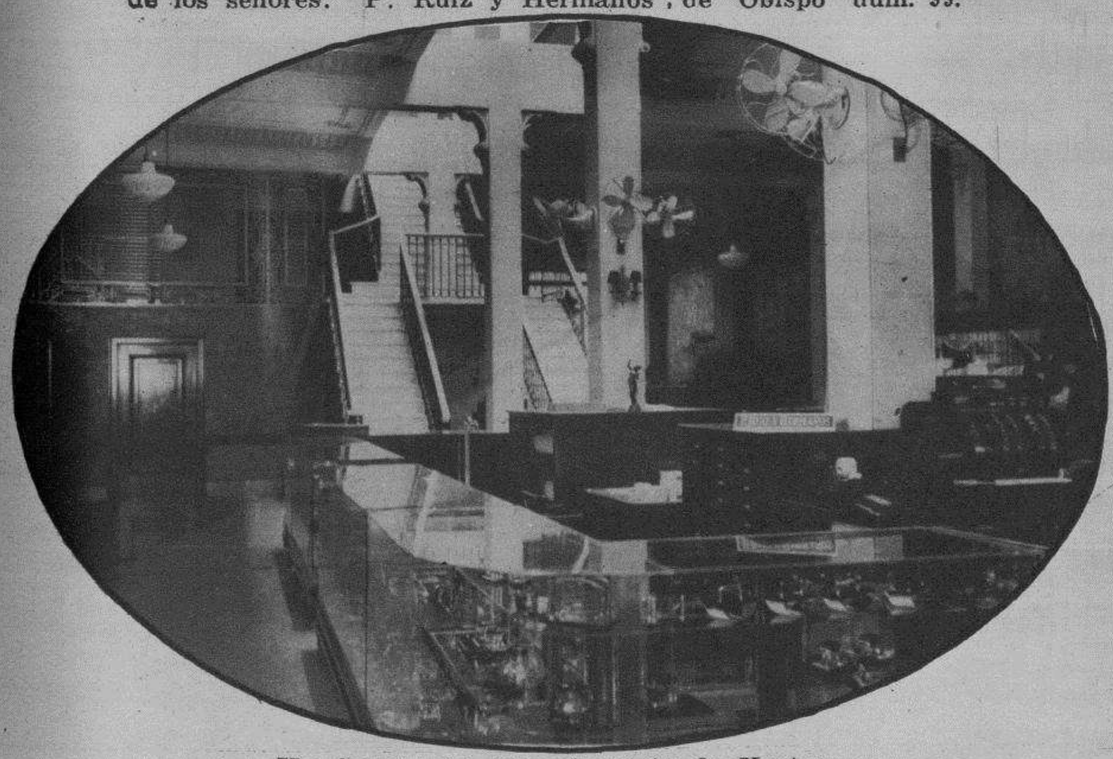

Un ángulo del Departamento de Ventas de la casa "P. Ruíz y Hnos", de Obispo 99

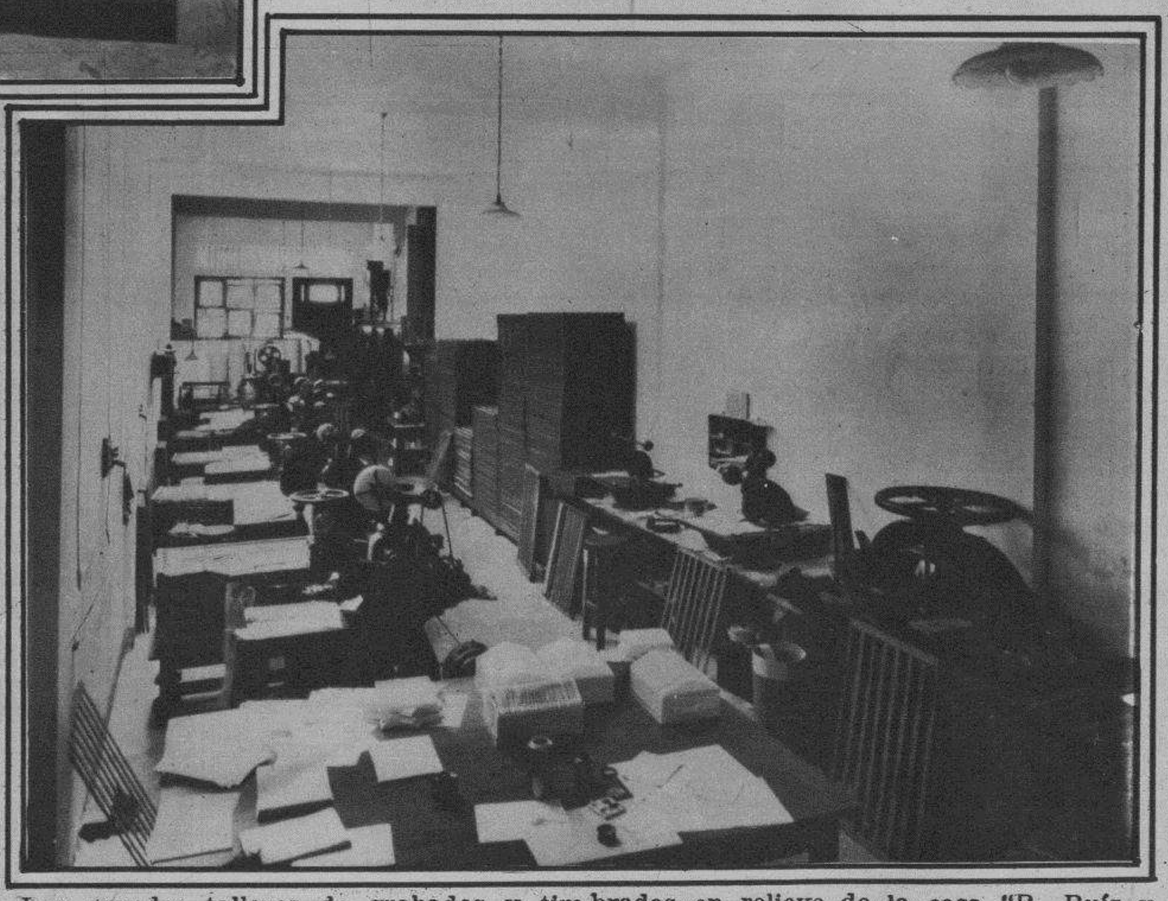

Los grandes talleres de grabados y tim brados en relieve de la casa "P. Ruíz y Hnos", en Obispo 99.

M.E.C.D. 2016

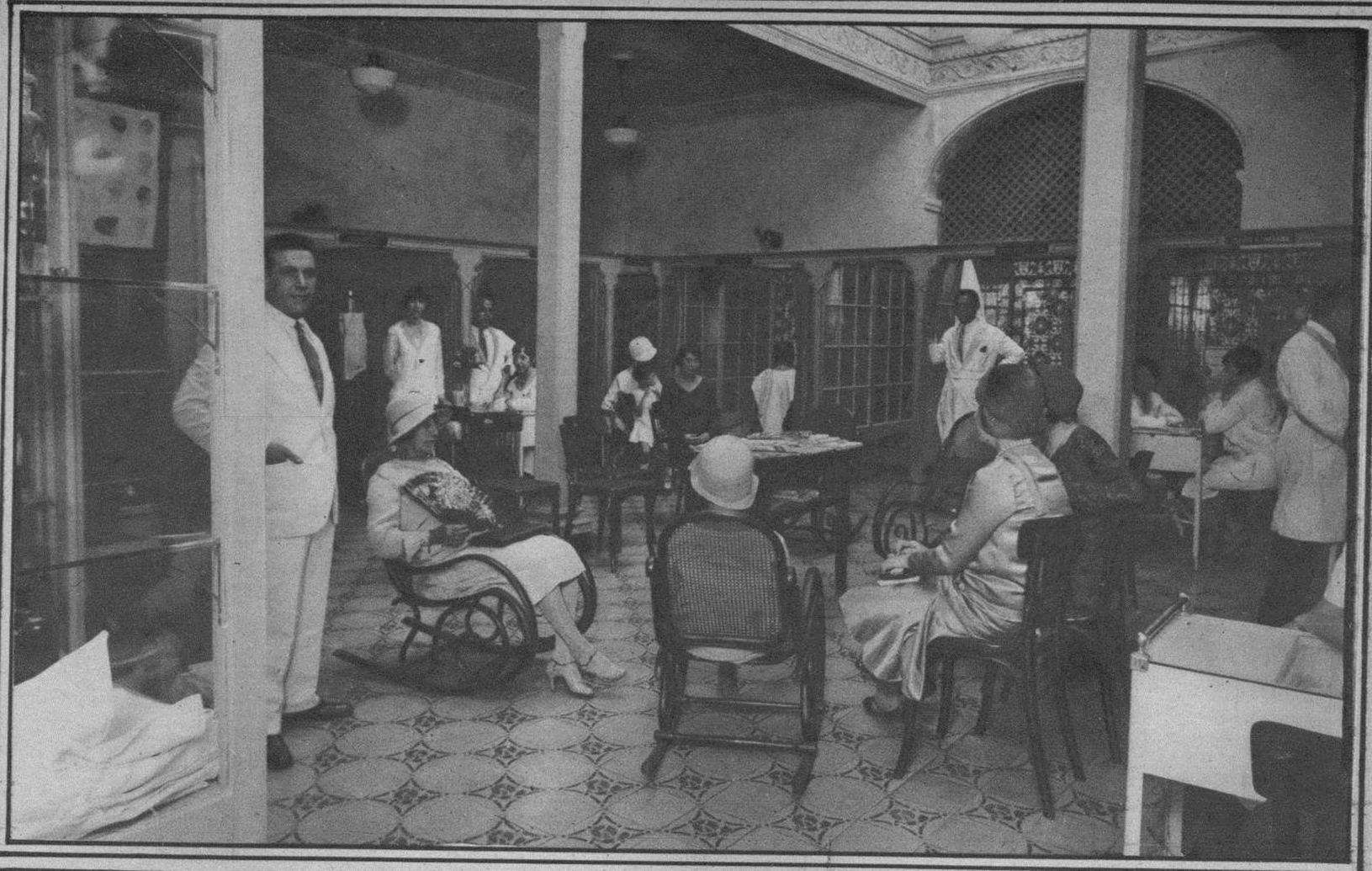

Vista de los salones de belleza y perfumería de la acreditada Casa Llorens

Obispo
113
Habana

Teléfonos
A-5451
A-5837

Llorens

LA CASA MAS IMPORTANTE DE LA HABANA EN ESTE GIRO. — GRANDES REBAJAS EN LAS ONDULACIONES PERMANENTES.

Esta casa garantiza los trabajos y cuenta para ello con expertos peluqueros y con los aparatos más modernos.

Llorens

LA CASA DE LAS PERMANENTES Y LA PREFERIDA DE LA BUENA SOCIEDAD HABANERA.

PEINALINA

EL FIJADOR ONDULADOR Y CONSERVADOR INCOMPARABLE, FABRICADO POR LOS SEÑORES LLORENS Y HNOS.

De venta en todas las perfumerías, boticas y sederías acreditadas.

UN PRODUCTO DE LA MAS ALTA CALIDAD A PRECIO RAZONABLE

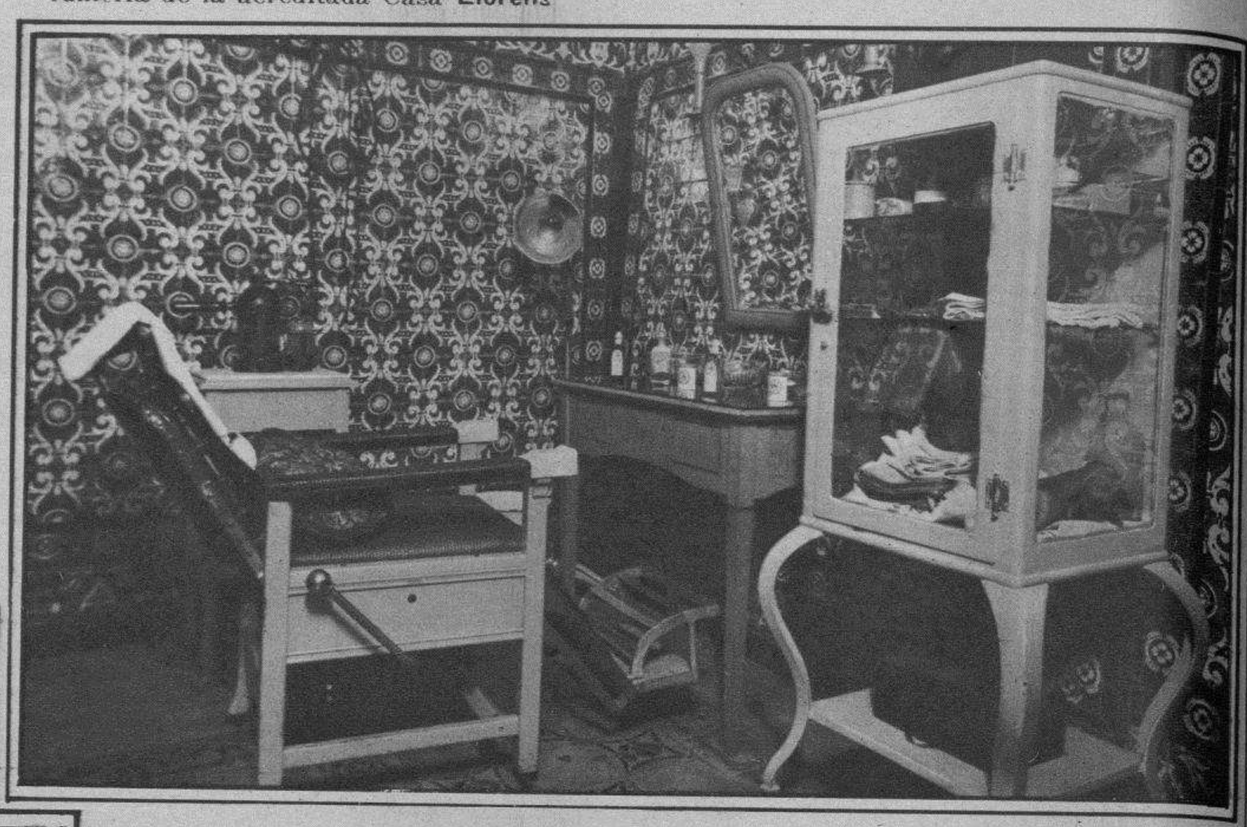

Gabinete de Masage de la Casa Llorens

Fachada del edificio en donde se encuentra instalada, con el lujo y confort que corresponde a su categoría, la Casa Llorens.

Salón de peluquería para caballeros de la Casa Llorens. Uno de los mejor montados en nuestra Capital.

Grupo de empleados de las distintas dependencias de la Casa Llorens.

M.E.C.D. 2016