SECCION 1ª

El DIARIO DE LA MARINA es el periódico más antiguo de Cuba. Fué fundado en el año 1832.—Servicios especiales de España.

DIARIO DE LA MARINA

Miembro de The Associated Press. Esta queda autorizada para usar nuestros servicios y noticias de información. Hilo directo con New York.

SECCION 1ª

AÑO XCVII.—NUM. 29 | Acogido a la Franquicia Postal | LA HABANA, MARTES 29 DE ENERO DE 1929.—SAN FRANCISCO DE SALES | Tiempo para hoy: Habrá cambio. | EJEMPLAR—5 CENTAVOS

Es Evidente Que la Construcción de Cruceros se Habrá de Efectuar con Vista a la Guerra Contra Inglaterra y Japón

Así Dijo el Senador Walsh, Agregando Mac Kellar que la Gran Bretaña "No irá a la Guerra con Nosotros si no Tiene Probabilidades de Derrotarnos"

La Mayoría de los Senadores Quiere que los Buques Estén Hechos en 1931; Pero el Presidente Coolidge Trata de Eliminar ese Dato de Suma Importancia

EL PRESIDENTE ELECTO IDENTIFICADO CON MR. COOLIDGE

Coolidge Pide Economías

Discurso sobre organización de los asuntos del gobierno

MUY CERCA DEL DEFICIT

Una depresión del 10 por 100 en los ingresos lo determinaría

WASHINGTON, Enero 28. (AP)—Pronunciándose a favor de que se continuen haciendo economías en los gastos federales, el Presidente Coolidge pronunció esta noche un discurso acerca de la organización de los asuntos del Gobierno.

Asistieron al acto los miembros del gabinete y numerosos funcionarios del estado. El jefe del ejecutivo elogió el sistema presupuestal que se ha seguido en los últimos años, dió las gracias a los empleados federales por su cooperación y manifestó que la economía en la administración de los Gobiernos nacional y locales es esencial para que siga próspero el país.

Asegurando que el "margen entre la prosperidad y la depresión es siempre muy pequeño", Mr. Coolidge dijo que una reducción del diez por ciento en los ingresos nacionales sería suficiente para producir un déficit en los actuales presupuestos.

Agregó que el costo de los gobiernos de los estados y locales está aumentando rapidamente, y dijo que a menos de que se reduzcan puede repetirse el desastre que sufrió el país a fines de 1921. Esos gastos, siguió diciendo, constituyen "la mayor amenaza a la prosperidad de los Estados Unidos".

Después hizo uso de la palabra Herbert M. Lord, director del Bureau del Presupuesto, quien predijo un gradual aumento en los desembolsos del Gobierno con la consiguiente necesidad de aumentar la economía.

Ambos discursos fueron trasmitidos por una red de estaciones de radio.

WASHINGTON, enero 28. (AP) Un telegrama del presidente electo Hoover, expresando su acuerdo con las opiniones del Presidente Coolidge, se leyó hoy en el Senado durante la discusión del proyecto de ley para la construcción de diez y seis buques de guerra, con motivo de la insistencia de Mr. Coolidge a fin de que elimine la cláusula en que se fija un plazo de tres años para llevar a cabo el programa.

La comunicación fué dirigida a Mr. Coolidge y enviada al Senado por Everett Sander, secretario de la Presidencia y se dió lectura al documento por el presidente Hale, de la Comisión de Asuntos Navales. Al parecer este telegrama responde a las declaraciones que hizo anoche el presidente Britten, de la Comisión de Asuntos Navales de la Cámara de Representantes, según las cuales el presidente electo era partidario de que los buques estuviesen construidos para antes del primero de julio de 1931.

"Se ha llamado mi atención hacia unas declaraciones referentes al proyecto de ley de construcción de cruceros pendiente de aprobación por el Congreso, "dice el telegrama de Hoover. "No he hecho declaraciones públicas ni privadas acerca de ese asunto, fuera de las que emití durante la campaña electoral. He manifestado a distintos visitantes que no debía dar ninguna opinión acerca de los asuntos que tiene pendientes la actual administración. Lamento que está reticencia haya dado motivo a una errónea interpretación. Como usted sabe, apoyo cordialmente sus puntos de vista, y puede usted hacerlo constar así, si lo desea".

Inmediatamente después de la lectura del telegrama de Hoover en el Senado, el presidente Hale, leyó una comunicación de Paul V. McNutt, comandante de la Legión Americana, apoyando calurosamente el proyecto de construcciones y declarando que los veteranos desean "barcos de acero y no de papel".

La lectura de las dos comunicaciones, una después de otra, provocó protestas del senador republicano Brookhart, de Iowa.

Además, Brookhart declaró que no cree que todos los miembros de la Legión Americana favorezcan la inmediata construcción de los cruceros, agregando que duda que los veteranos sean partidarios de "semejante proposición sedienta de sangre".

La comunicación de Mr. Hoover apoyando la oposición del Presidente a la cláusula limitando el tiempo para la construcción de los cruceros legó a la Alta Cámara en los momentos en que parecía que los abogados de la inmediata construcción de los mismos contasen con votos suficientes para prescindir de la recomendación presidencial, como hizo la Cámara de Representantes el año pasado. Aun no se sabe, por supuesto, la influencia que ejercerán las manifestaciones de Mr. Hoover, pero el presidente Hale y otros directores del movimiento a favor de la aprobación de la ley en la forma en que se halla no mostraron el menor temor.

Tan pronto como el telegrama de Hoover se leyó en el Senado, el representante Britten telegrafió a Mr. Hoover comunicándole que le enviaba a Florida una copia de la nota que había dado a la prensa haciendo ver que el presidente electo no es partidario de la eliminación de la cláusula. Britten informó a Hoover que hacía tal cosa con el fin de probar que no había la menor intención de ofenderle con ello.

Horas antes, cuando Britten fué informado de que Hoover negaba el deseo que se le atribuía, el congresista reiteró su convencimiento de que el Presidente electo se sentiría complacido en el caso de que tal cláusula se conservara en la ley.

Con estos nuevos elementos inyectados en la discusión, el debate en el Senado continuó hoy con los discursos del senador Walsh de Montana y el senador McKeller de Tennessee.

Walsh sostuvo que "era completamente evidente que la construcción de los cruceros se hace con vistas a una guerra con la Gran Bretaña, primero y después con el Japón". El senador McKellar defendió el proyecto declarando que "la Gran Bretaña no irá a la guerra con nosotros a menos de que pueda derrotarnos".

A la terminación del debate de hoy, el presidente Hale trató de obtener el consentimiento unánime de la Alta Cámara para limitar el debate, pero hicieron objeciones los senadores Wheeler y Norris, declarando este último que "era demasiado temprano para poner fin a la discusión".

El discurso del senador Walsh se vió frecuentemente interrumpido. Expresó el criterio de que los buques no deben construirse inmediatamente, y que antes habría que realizar un nuevo esfuerzo con el fin de introducir nuevas limitaciones en los armamentos navales. Si otra conferencia naval fracasa entre este país y la Gran Bretaña, dijo, sería el momento de construir no quince cruceros, sino todos cuantos fuesen necesarios para alcanzar la paridad con la Gran Bretaña.

"Inglaterra no puede permitir que se haga esto", dijo Mckellar. "Los Estados Unidos deben comerciar con el mundo en condiciones de perfecta igualdad a todas las demás naciones.

"Es necesario que se establezca definitivamente la libertad de los mares proclamada por Franklin, Jefferson y Wilson, pero solo hay un medio de conseguirlo, y es construyendo nosotros una marina de guerra igual a la británica. Necesitamos marinos de guerra para proteger nuestro comercio como lo hace aquella nación: cuanto antes nos demos cuenta de esta necesidad será mejor para todos".

Hoover y la Visita de Smith

"Me complacería en grado sumo tuviese tiempo para visitarme"

SMITH NO DICE NADA

Al fin, acosado a preguntas, dijo que procuraría verlo

MIAMI BEACH, Florida. Enero 28. (AP.)—El presidente electo Hoover anunció hoy públicamente que con gusto recibiría a Alfred E. Smith, su rival en la reciente campaña presidencial, y ex-Gobernador del estado de Nueva York.

Estas declaraciones las hizo el presidente electo contestando a una pregunta de un de los corresponsales de la prensa, después que un agente de la ciudad de Miami había tratado de establecer contacto entre Mr. Hoover y el porta-estandarte del partido democrático.

Hoover manifestó: "Me complacería en grado sumo que el Gobernador Smith tuviese tiempo para visitarme. Me satisfaría poder verlo".

Este breve anuncio fué leído a Mr. Smith por teléfono por el corresponsal de la Associated Press y su respuesta fué la de que no tenía nada que decir. Preguntando respecto a si tenía el propósito de visitar a Mr. Hoover, el ex-Gobernador reiteró que no tenía manifestaciones que dar a la prensa.

Más tarde dijo a los corresponsales en el Hotel Biltmore que no decidiría nada hasta que no llegase a Miami Beach, a donde por segunda vez estuvo jugando al golf con varios amigos. A su regreso al hotel se le volvió a preguntar si vería a Mr. Hoover.

"Creo que está en Palm Beach, contestó el ex-Gobernador.

Cuando se le informó que el presidente estaba en Miami Beach preguntó cuantos días pensaba permanecer en la playa y al enterarse de que mañana sale de pesquería, dijo que "procuraría verlo después".

SERVICIO AEREO INTERNACIONAL

El aeroplano correo 9701, llegó ayer al Campamento de Columbia, procedente de Miami, a las 10.07 a. m. conduciendo 28 sacos de corespondencia que tenían 1250 libras de peso y un total de 41.102 artículos postales.

Pasajeros

Por la vía aérea llegaron ayer de Miami, Hanford Titimager, W. Greysenstock, J. A. Deck, John M. Foster y señora, W. S. Weatherstoon, Anne J. Tolson.

Embarcaron por la misma vía: Alexander N. Craisie, John V. Nelamphe, Nadal Wayne, Canter L. Duque, Howard H. Cootman y señora, Percy C. Bishop, Amelia H. McCrew.

ImpresioneS

YA estamos en Carnavales. Un poco anticipados, eso sí, porque ha sido preciso recurrir prematuramente al disfraz en obsequio a los turistas.

Estos son los espectadores. Los actores, el buen pueblo cubano.

Pasan las máscaras en muy corto número. ¿A qué las caretas? Con ellas o sin ellas los turistas no nos han de conocer; y en cuanto a los indígenas, ¿qué puede impedir que un cubano conozca a otro cubano por encima de la ropa? ¡Fuerza de la costumbre! De enero a enero nos pasamos el tiempo adivinándonos, y en cada prójimo vemos indefectiblemente una máscara, esto es, una interrogación, las más de las veces pavorosa.

Nuestras máscaras de verdad no falsean la voz, ni se cubren la cara, ni se prenden cascabeles; y, sin embargo, son más máscaras que estas otras inocentes, chillonas y fugaces que sólo ocultan el físico. Las nuestras, las que forman hoy la casi totalidad del país, ¡ocultan el pensamiento y las intenciones!

¿Qué de raro, pues, que hoy a nadie interesen las máscaras?

En el fondo todos andamos disfrazados, al revés de las máscaras de carnavales que sólo disfrazan la superficie.

¡Y qué ímproba labor y qué inteligencia más aguda no requiere el disfrazarse bien sin hopas ni antifaces!

Es el cubano, excelentísimo señor...

Pero, ¡qué va! Entonces andábamos en pañales.

Hoy Talma, Maiquez, Coquelín o Calvo serían detestables **amateurs** al lado de nuestros grandes y numerosísimos comediantes.

Ningún pueblo ha producido un conjunto tan vasto y excelente de actores de primera línea, y en una determinada generación, como el que ofrece hoy el nuestro a la admiración de los extraños.

¡Y con qué digna gravedad representa cada uno su papel!

La Isla de Cuba es un inmenso coliseo donde se da una representación que, cual la del teatro chino, no por larga deja de ser interesante.

¡Qué multiplicidad de personajes que piden a gritos un autor! ¡Y luego querrán que los carnavales no decaigan! De ellos apenas si resta otra cosa que las comparsas, cada día más nutridas, más movidas, más animadas. ¿Qué? ¿No os mueve a sentiros orgullosos el saber que hay algo aquí que no esté en decadencia?

Nuestras comparsas tienen de originalidad y, por lo tanto, de mérito, que no están formadas por los "ejemplares en rústica" de que hablaba el otro, refiriéndose al género humano, sino por los mejores encuadernados de la edición.

Hay que ver como marchan, contoneándose disciplinadamente, nuestros más altos valores intelectuales, sociales, políticos y económicos.

¡Eso sí es un carnaval y lo demás son cuentos!

Si la Comisión Nacional de Turismo quisiera explotar espectáculos como el de nuestras brillantes comparsas, no necesitaríamos otros alicientes para hacer de esta ciudad la más pintoresca de cuantas estaciones invernales existen en el mundo.

LA SUSPENSION DE UN FASCISTA

Se dictó el fallo a pesar de tener la medalla del valor

ROMA, Enero 28.—(AP)—El Comandante Dario Vitali, comisionado de seguros y uno de los fascistas más destacados, fué suspendido hoy "de toda actividad política" por el secretario del fascismo, Signor Turati. En el comunicado oficial no se dice nada más, fuera de anunciarse lacónicamente el hecho.

La noticia causó cierta sensación en Roma hoy por la noche. Vitali tiene la Medalla del Valor, que le fué concedida durante la guerra mundial, y la cual es la máxima condecoración militar italiana. Hasta ahora el Primer Ministro Mussolini, ha sido defensor decidido de todos los fascistas que se distinguieron en la contienda contra Austria y Alemania.

Después de la dimisión de Mario Giampoli, como inspector del Partido Fascista en Milán, el miércoles último se pronosticó que iba a haber numerosos cambios en las filas del fascismo, antes de las elecciones de Marzo 24.

VARIOS BUQUES CORREN PELIGRO

Terrible huracán de invierno entre Estados Unidos y Azores

BOSTON, Enero 28. AP.—La suerte, afortunada o adversa, de varios buques, estaba hoy por la noche en manos del destino, mientras un terrible huracán de invierno seguía castigando la inmensa zona de Océano que se extiende entre las costas de los Estados Unidos y las Islas Azores.

Los guardacostas Moljave y Tampa continuaban navegando a última hora de hoy, en demanda del vapor inglés Silver Maple, en peligro de naufragio, según las últimas noticias. Los dos buques luchaban con violentísima marejada, estando aun a muchas horas de distancia del lugar en que suponen que esté el Silver Maple.

De San Juan de Terranova comunican que allí se teme por la suerte del vapor George Cochrane, cargado de carbón, que salió de Sydney, en Nueva Escocia hace una semana. La posibilidad de que el barco se encuentre bloqueado por los hielos en el golfo de San Lorenzo, alivia algo la inquietud que se siente por el vapor.

Otro barco, el Seiner, con veinte tripulantes, falta desde el 13 de enero. En los círculos marítimos se comienza a admitir que se ha hundido sin dejar huellas.

La última información que se tiene del Silver Maple, es que este vapor inglés navega con sus propias máquinas ,aunque muy lentamente, unos siete nudos por hora, a través de un vendaval furioso. El timón del buque, inutilizado desde el sábado, parece que ha sido reparado. Esta noche el Silver Maple se encontraba a unas doscientas millas del Tampa, uno de los guardacostas que corren a prestarle auxilio; pero se espera que el martes a primera hora los dos barcos se avisten. El Silver Maple tiene cuarenta tripulantes, y salió de Orán, Argelia, el 15 de Enero, con rumbo a Nueva York.

MERCANTIL, (Pág. Diez).

LLEGO CESPEDES ESTA MADRUGADA

Asistió en Pinar del Río a la inauguración de varias obras

Hoy por la madrugada, a las cinco, regresó de Pinar del Río en un tren especial el doctor Carlos Miguel de Céspedes, Secretario de Obras Públicas, y numerosos acompañantes, después de haber dejado inauguradas distintas obras públicas en aquella ciudad y haberle dado comienzo a otras. En la Terminal a pesar de lo avanzado de la hora, se encontraban esperando el doctor Céspedes numerosos amigos y altos Jefes de la Secretaría a su mando.

EL REY JORGE V RECUPERA SALUD

Actualmente sólo requiere los cuidados de la enfermera

LONDRES, enero 28, (AP.) —Lord Dawson of Penn hizo hoy una sola visita al Palacio, esta noche. No se facilitó ningún boletín al público, pero se anunció que el Rey Jorge mantiene los progresos que ha hecho hasta ahora, y que su salud se va restaurando gradualmente.

En más de una semana no se ha sometido al Rey al tratamiento de los rayos ultra-violeta. El paciente, según se tiene entendido, no requiere más cuidados que los de la enfermera.

Esta noche hubo una comida familiar en Palacio, a la que asistió el Príncipe de Gales antes de iniciar su viaje por los distritos mineros en los que se está enseñoreando el hambre.

La fecha exacta para el traslado del Rey Jorge a la Casa de Craigwell en Bognor no se ha fijado todavía.

Los Veteranos de Cuba Tratan de Hacer un Viaje a los E. U.

Resultó muy brillante la velada celebrada anoche por la Asociación de Veteranos de Cuba en honor de Martí

INVITACION DE LOS VETERANOS AMERICANOS

Se hará una selección de los veteranos que estén en condiciones, vista su edad y achaques, de hacer el viaje

La "Asociación de los Veteranos de Cuba" que está agrupando entusiásticamente con laudable finalidades cívica a los treinta mil guerreros que quedan de la epopeya de la Independencia, celebró anoche una admirable velada rememorando, en el día del natalicio del Apóstol de la libertad cubana, los que fueron para ellos días de penalidades y sin sabores y han resultado después, de empeños definitivos para la conquista de la personalidad política. Esa asociación, ha hecho el censo de los mambises que quedan fundidos en la masa de la población de tres y medio millones de habitantes, generalmente olvidados de nuestro pueblo, oscuros y pobres, para quienes sin embargo, la Patria ha sido siempre como pensaba Martí, sacrificio y agonía, vigilancia y deber, más que recompensa por merecimientos y abnegaciones. Cerca de veinte delegaciones pujantes de esta entidad, ya tienen una organización en ciudades y pueblos del interior y sus entusiasmo les llevarán a la realización de altos empeños.

No obstante la lluvia y la inclemencia del tiempo, la velada de anoche en la casa de Galiano 19, se vió favorecida por la asistencia de centenares de libertadores y elegantes damas. El capitán Pedro Valdés Fuentes, que la preside, hizo en breves palabras un esbozo del gentil propósito de recordar el día que en nuestra historia representa el nacimiento del hombre que fué el verbo, el pensamiento y cerebro de las aspiraciones del cubano de ser libre y que como se hace en otros pueblos con próceres del mismo linaje, debía festejarse en Cuba. Principalmente porque Martí es la consagración de su vida, hasta en la niñez, a pensar en Cuba: a amar a Cuba, a propiciar el advenimiento de una consecución de cuanto las generaciones cubanas habían soñado.

En el orden que estaban anunciados, hablaron los señores Dr. Andrés García Gutiérrez, Escoto Carrión, José Guerra López, de exquisito verbo, y el resumen de la velada estuvo a cargo del distinguido Comandante del Ejército Libertador doctor Oscar Soto, quien hizo una bella apología de Martí y rememoró lo que había sido sacrificio realizado en aras de la Independencia, por el que se sacrificaron millares de cubanos y que con noble persistencia en el cumplimiento del deber arrojaba sobre los campos de la rebelión a sucesivas generaciones de nuestra juventud, hasta vencer en la demanda. Grandes aplausos premiaron la labor de los oradores.

Dentro de algún tiempo, según nos informó el Presidente de la Asociación de Veteranos, se organizará un viaje de los heroicos supervivientes de aquella epopeya magna a los Estados Unidos, invitados por los Veteranos de la Guerra Hispano-Americana, que hicieron en la Habana, recientemente, su campamento y que fueron los compañeros en la jornada de Marzo y Abril de 1898. Recientemente se ha recibido de Michigan esta invitación y están escogiéndose los elementos que puedan rendir el viaje y a quienes los achaques de la edad y las mutilaciones de la manigua, no les impida hacer el viaje. Es una bella idea que llena de entusiasmo a los veteranos cubanos.

Foch Irà Hoy a su Despacho

"No estoy enfermo, y además quiero ir a mi escritorio"

PARIS, enero 28. (AP) El Mariscal Fernando Foch probablemente será autorizado mañana por sus médicos, caso de que las condiciones del tiempo sean buenas, para que abandone durante algunos minutos la habitación donde ha pasado su enfermedad y visite su despacho situado en el piso bajo de su residencia.

"No estoy enfermo y además quiero ir a mi escritorio", dijo hoy el Mariscal al Dr. Daveniere. "Cuando recibo a mis visitantes quiero hacerlo en mi puesto y no en la cama".

El Dr. Davenieres ha manifestado que por lo menos en un par de días más no autorizará las visitas y que pronto decidirá si al Mariscal le conviene pasar una semana o diez en el campo para convalecer.

CONSEJOS MEDICOS. — Noticias que Interesan a los Choferes y Automóviles Circulados, en la **PAGINA DIECISIETE.**

LOS ACTOS CELEBRADOS ayer en homenaje al Apóstol Martí en toda la República: Véase en las Páginas **TRES** y **TRECE**. (1a. de la 2a. Sección).

MATANCERAS (Pág. Nueve).

CORDIALES COMENTARIOS PANAMEÑOS AL "DIARIO" Y PRENSA ASOCIADA

Con motivo de nuestro reingreso en "The Associated Press", el "Diario de Panamá" nos consagra muy amables conceptos

Diversos periódicos de Norte, entro y Sur América han comentado en términos altamente elogiosos para la Prensa Asociada y nosotros, el que hayamos vuelto a contratar los servicios informativos de esa gran agencia cablegráfica.

Entre los periódicos a que aludimos se destaca, por haber avalorado más el comentario, llevándolo a su sección editorial, el "Diario de Panamá", importante colega que dirige el ilustre periodista Abel Villegas Arango.

He aquí algunos de los párrafos del editorial que publicó en su edición del día 17 de este mes el citado periódico panameño, al cual enviamos por este medio las más sinceras gracias.

"La Prensa Asociada, —dice— la formidable asociación proveedora de noticias mundiales, que cuenta con 1,300 miembros entre los principales periódicos del mundo, ha obtenido en Cuba un gran triunfo en competencia con otras agencias poderosas: reconquistar para sus servicios a uno de los primeros diarios de la lengua española, el DIARIO DE LA MARINA.

"El gran órgano de la prensa cubana ha vuelto al seno de la Prensa Asociada y hecho instalar, en su gran edificio de Prado un aparato receptor que coge 60 palabras cablegráficas por minuto directamente de las trasmisoras de Nueva York. Cada mensaje tarda un dieciseisavo de segundo en llegar a la Habana. De esta suerte, es el DIARIO DE LA MARINA uno de los periódicos continentales mejor servidos en asuntos cablegráficos, que son los que hoy dan la pauta para los grandes órganos periodísticos.

"Si a esto se agrega la excerencia de los servicios informativos locales del DIARIO DE LA MARINA, y su insuperable información literaria y gráfica extranjera, junto a sus bellas ediciones dominicales en hueco-grabado, tenemos que el decano de la prensa cubana se ha convertido, gracias al talento de sus dirigentes y a la fuerza incontrastable de su seriedad e independencia, en uno de los mayores periódicos de la América, vale decir del mundo".

$50 00

Se los Puede Usted Ganar

Vea la Pag. 7

DIONISIO PEREZ

MAÑANA aparecerá su primer artículo en este periódico.

FUE COLOCADA AYER TARDE LA PRIMERA PIEDRA PARA LA CONSTRUCION DEL HOSPITAL DE MATERNIDAD

Dentro de un año deberá estar completamente terminada esta obra, que constituye una hermosa iniciativa del doctor Miguel Mariano Gómez en obsequio de las madres pobres

HERMOSO ACTO CELEBRADO EN EL BARRIO DEL VEDADO CON SELECTA ASISTENCIA

El hospital "Elvira Machado" se levantará en la manzana formada por las calles Avenida de los Presidentes, 11, H y 9. — Será un edificio de tres plantas. — Tendrá 124 camas

CON gran solemnidad se llevó a cabo ayer tarde el acto de la colocación de la primera piedra para el Hospital de Maternidad, que se ha de construír de conformidad con el acuerdo de nuestro Ayuntamiento, tomado a virtud de loable iniciativa del doctor Miguel Mariano Gómez.

La histórica glorieta construída por el Departamento Municipal de Fomento para recibir al as de los aviadores, a Charles Lindbergh, cuando visitó la Habana, sirvió ayer para albergar a los invitados.

LO QUE SERA EL HOSPITAL.

El Hospital de Maternidad "Elvira Machado", primera institución que en Cuba se dedicará exclusivamente a la protección de las madres pobres durante el período del embarazo, se levantará en el centro de la manzana formada por las calles Avenida de los Presidentes, 11, H y 9. Será un edificio de tres plantas y basamento y ocupará un área de tres mil seiscientos metros cuadrados.

La planta baja estará destinada exclusivamente a Consultas, Laboratorios, Gabinetes de Rayos X y locales de la Administración.

El primer piso lo formarán cuatro salas de gestantes y las dependencias necesarias para atender con el mayor cuidado a las madres y a los recién nacidos, así como habitaciones individuales, a prueba de luz y de ruido, para aquellas enfermas que estén atacadas de eclampsia.

El último piso tiene la misma forma del anterior y en él se alojarán las enfermas después del alumbramiento. En el cuerpo central de ésta planta se instalarán la Sala de Operaciones y el Anfiteatro para los alumnos de medicina, con entrada independiente desde el piso bajo. Otro de los cuerpos lo ocupará la creche, cerrada por cristales.

El Hospital tendrá capacidad para ciento veinticuatro camas y las comunicaciones ,entre los distintos pisos, se establecerán por escaleras y elevadores.

LA MAQUETA

En el centro de la glorieta destinada a los invitados, fue colocada la maqueta de la construcción.

LLEGADA DEL PRESIDENTE

El doctor Gómez Arias, acompañado de su esposa, señora Serafina Diago de Gómez, recibió al Jefe del Estado, que llegó en compañía de su esposa, señora Elvira Machado de Machado, de su hija, Sra. Angela Elvira Machado de Obregón, y de sus ayudantes Firmat y Galí.

En cuanto el General Machado ocupó en la Tribuna el lugar de honor que le correspondía, la Banda Municipal, bajo la dirección del maestro Gonzálo Roig, ejecutó el Himno Nacional.

Seguidamente se procedió a la colocación de la primera piedra.

LA MADRINA

La señora Elvira Machado de Machado, actuó de madrina, y auxiliada por el arquitecto proyectista de la obra señor Evelio Govantes, echó la paletada de cal que inicia los trabajos, colocándose encima después, la primera piedra.

Esta lleva la siguiente inscripción, en una placa de bronce dorado:

"Municipio de la Habana. Dr. Miguel Mariano Gómez, Alcalde Municipal.

Govantes y Cabarrocas, arquitectos. Mario Lens y Díaz, ingeniero contratista. Primera piedra. 1-28 1929".

EL ACTA

Debajo de esta primera piedra, fueron colocados distintos objetos, de conformidad con el acta que debajo copiamos.

El documento fué firmado en primer lugar por la señora Elvira Machado de Machado, y después por las señoras Serafina Diago de Gómez y Angela Elvira Machado de Obregón, por el Presidente de la República, por el Alcalde Municipal, por el Presidente del Ayuntamiento, por secretarios del Despacho presentes, por el doctor Manuel Mecía, jefe del Departamento Municipal de Sanidad; por el Coronel Tomás Anstrong, Contador Municipal y por numerosas personas más.

El acta está redactada de esta manera:

"En la ciudad de la Habana, a 28 de enero de 1929, se reunieron en los terrenos de la manzana formada por las calles de Avenida de los Presidentes, 11, H y 9, en el Vedado, el Honorable señor Presidente de la República, General Gerardo Machado y Morales; los secretarios del Despacho; el Gobernador de la Provincia; el Alcalde Municipal; el Presidente y concejales del Ayuntamiento; otras autoridades y un número público, con el fin de proceder a la colocación de la primera piedra del Hospital de Maternidad "Elvira Machado", que por iniciativa del Alcalde de la Habana, doctor Miguel Mariano Gómez y Arias, aceptada por acuerdo del Consistorio del que es presidente el señor José Izquierdo y Julià, ha de construírse en dichos terrenos.

Siendo las cuatro de la tarde, hora señalada, se procedió a colocar en una caja de plomo las monedas, periódicos del día, invitaciones y el presente documento, que suscribe, mencionadas, la señora Elvira Machado de Machado, madrina de este con las autoridades anteriormente acto."

DISCURSO DEL DR. MENCIA

Volvió a ocupar su puesto de honor en la glorieta el Presidente de la República, y entonces el Alcalde concedió la palabra al doctor Manuel Mencía, quién pronunció un sencillo, pero elocuente discurso, en que demostró como el doctor Gómez Arias, con esta obra, ofrecía al pueblo de la Habana un testimonio eficiente de como sabe cumplir los compromisos que adquirió en la campaña electoral, y de como estaba imbuido del deber que como autoridad máxima del érmino Municipal, está obligado a cumplir, de cuidar a que la asistencia de los vecinos pobres que se enfermen, sea tan eficaz como el progreso de la ciencia médica lo permita.

Relató la labor que viene realizando el doctor Gómez Arias para engrandecer cada día más los servicios de sanidad y beneficencia municipal, citando los nuevos centros de socorros y las creches inauguradas, las reformas introducidas en los asilos diurnos y nocturnos, en el Servicio de Higiene Infantil y en el Hospital Municipal, modelo de establecimientos de su clase, por la calidad del servicio médico que allí se facilita gratuitamente a los pobres y por el prestigio profesional del Cuerpo Médico con que cuenta.

Con respecto al Hospital de Maternidad manifestó que era la verdadera obsesión del doctor Miguel Mariano Gómez. Deseaba de este modo poder brindar a las madres pobres la oportunidad de ser atendidas en momentos difíciles con tanto esmero, con tanta seguridad para ellas y para sus hijos, como pueden estarlo las madres pudientes en las clínicas más lujosas.

Dedicó párrafos a elogiar al Presidente de la República, que prestó al Alcalde toda su cooperación personal y oficial para poder acometer esta magna obra, así como a los concejales integrantes del actual Ayuntamiento, por haber compartido con el Alcalde la gloria de esta iniciativa.

Fue muy felicitado el doctor Mencía por su discurso.

LOS CONCURRENTES

A más de las personas citadas, recordamos entre los concurrentes a los secretarios del Despacho, doctor Francisco María Fernández, de Sanidad; doctor Rafael Martínez Ortiz; de Estado; doctor Ricardo Herrera, de la Presidencia; y General Manuel Delgado de Gobernación; el presidente del Ayuntamiento, señor Izquierdo, con los concejales, señores José Castillo, secretario; Celedonio García, Carlos Manuel Vázquez, doctor Tiant, Manuel Buchó y Juan Borrell, doctor José A. López del Valle, doctor Hugo Roberts, doctor Francisco Arango, Pedro Jiménez Pozo, Francisco Andreu, doctor Charles Finlay, Roig y Correa, Eduardo Gastón, Coronel Julio Morales Coello, doctores Benigno Sousa, padre e hijo; doctor Julio M. de Poo, doctores Serafín y Francisco Loredo, Ambrosio Borges, ingeniero contratista Mario Lenz, Paco Sierra, Carlos M. Pelaez, Francisco Castro, doctor Alberto Puyol, doctor Valdés Valenzuela, doctor Pastor del Río, Comandante Espinosa, doctor Federico Arias, doctor Ramírez Olivella, Antonio de Torra, Edmigio González, doctor Cándido Hoyos, doctor Servando Gutiérrez, Domingo Espino, representante Ismael Martínez, Jefe de la Policía Nacional, Modesto Morales Díaz, doctor Gonzalo Aróstegui, representantes Emilio Sardiñas, Antonio Pina, doctor José R. Cruells y Rodríguez Ramírez; Martínez Arizala, doctor Mario Montero, Matías Rodríguez Arango, senador Manuel Rivero ,Juan Corzo, Jefe de Bomberos Coronel Daz de Villegas, doctor Charles Roca, Casuso, Antonio G. Marquez, Srta. Susana Puig, Srta. Pelegrina Sardá, doctor Felix Granados, senador Celso Cuéllar del Río y el consejero provincial señor Pulido.

Cuando la ceremonia tocaba a su fin comenzó a llover, por lo cual se hizo difícil el desfile de los invitados, entre los que figuraban numerosas damas.

El Hospital de Maternidad, de conformidad con una de las condicionales del pliego de condiciones, deberá estar terminado antes de un año.

EL HOMENAJE DE LA CIUDAD DE NEW YORK A LOS MARINOS DEL AMERICA

Numeroso público los escoltó hasta el Ayuntamiento, donde se les entregaron diplomas y se pronunciaron discursos

NUEVA YORK, Enero 28. (AP.)—Once marinos que "sólo cumplieron con su deber" y que con ello escribieron uno de los capítulos más emocionantes de toda la historia del mar, fueron aclamados hoy como héroes en esta ciudad.

Traídos desde Hoboken, donde se encuentra atracado el trasatlántico "América" que realizó el salvamento de los treinta y dos tripulantes del buque italiano "Florida"—que se estaba hundiendo,—el capitán George Fieled, el primer oficial Harry Manning y los ocho marineros que embarcaron con el anterior en el bote salvavidas que hizo el salvamento y el operador de radio Nepson Smith, fueron escoltados por Broadway hasta el Ayuntamiento.

En ese lugar se les entregaron diplomas y se pronunciaron discursos de felicitación, recibiendo los marinos participaciones en una suscripción popular.

"Todo lo que tengo que decir—manifestó el capitán Fried al Alcalde James J. Walker—es que nosotros estamos agradecidos a usted y hacer constar que nos hemos limitado a cumplir con nuestro deber. No hicimos más de lo que ustedes hacen en la vida ordinaria. Debe esperarse de nosotros que hagamos tales cosas y trataremos de hacer siempre todo lo posible".

El primer oficial Manning habló después en forma análoga.

El capitán Giuseppe Favoloro, del buque hundido llegó a excitarse tanto cuando los dos oficiales del "América" hicieron uso de la palabra, que sin poder contenerse cruzó el salón de sesiones y abrazó primero a Fried y después a Manning, besándoles ruidosamente en la cara.

Después de la entrega de los diplomas y de los discursos, se procedió a repartir el importe de la suscripción abierta por Paul Block entre los tripulantes del buque norteamericano.

La distribución se hizo de la siguiente manera:

Capitán Fried, $5,000; Primer oficial Marry Mannin, $2,500 y $500 a cada uno de los restantes marineros y al operador de la telegrafía inalámbrica.

LA EFECTIVIDAD DEL ANUNCIO

16.400 Cartas en Tres días, es un Record alcanzado por una Firma de nuestra Industria Nacional

Parecido al éxito que obtiene nuestro

DEPARTAMENTO DE ANUNCIOS CLASIFICADOS

Con su Sección de Anuncios Económicos al alcance de todos.

Podemos hacerle una demostración de lo dicho, CUANDO USTED GUSTE.

Por nuestros Teléfonos A-3333 y A-1014

"DIARIO DE LA MARINA"

M.E.C.D. 2016

PARA ELLOS Y PARA ELLAS

Consultorio por la Doctora Herminia Planas

Secretos de una Parisiense — Conócete a ti misma

CATULLE MENDES

Puede ajustarse al pecho coraza férrea y dura;
puede regir la lanza, la rienda del corcel;
sus músculos de atleta soportan la armadura...
pero él busca en las bocas rosadas, leche y miel.

Artista, hijo de Capua, que adora la hermosura,
la carne femenina prefiere su pincel,
y en el recinto oculto de tibia alcoba oscura,
agrega mirto y rosas a su triunfal laurel.

Canta de los oarystis el delicioso instante,
los besos y el delirio de la mujer amante;
y en sus palabras tiene perfume, alma, color.

Su ave es la venusina, la tímida paloma.
Vencido hubiera en Grecia, vencido hubiera en Roma,
en todos los combates del arte o del amor.

Goy de SILVA.

Nena M.—Cárdenas.) Para pedir esa "Agencia" escriba directamente al señor A. Reyes, Dragones 104. Representante en la Habana, del "desinfectante Pinosano". Celebraré que realice su deseo.

Lila.—Abusan manifestantemente de su bondad... Cada cual debe vivir su vida. Si usted les faltara, puede tener la seguridad de que seguirían viviendo y, tal vez mejor de lo que actualmente hacen, por empeñarse en atenerse a los recursos que usted les suministra. Si no puede ausentarse de este país, como desea y que realmente sería una buena solución, haga un esfuerzo, aunque le cueste mucho, para proceder como si se hubiera embarcado... Escúdese en la avanzada edad de su esposo y las dificultades económicas, para retraerse..., cosa que, desgraciadamente tendrá que hacer tan pronto le falte su bondadoso compañero. "A grandes males, grandes remedios".

M. L' C.—Lo que se llama en francés un "petit coin" lo encontrará usted en "Cuba-Cataluña". establecida de largos años en el mismo lugar de Galiano 97, casi esquina a San José, donde las personas de gusto refinado van a saborear los sabrosos helados y pastelés, exclusivos de esa casa, a la salida de fiestas y teatros. (El salón está abierto hasta pasada la media noche).

Migdalia.—Sus versos. sentimentales. Siga estudiando, que pronto se podrán publicar. Lea buenos autores.

Altagracia.—No es facil encontrar la colocación que usted desea, por este medio. Entre las personas que la conocen, y tratan, es más posible. ¿Cómo podría yo misma recomendarla sin conocerla?

Por más que le repito, es difícil de todos modos.

Mimosa.—Acuso recibo de la copia de ese couplet enviado para Lolita, Muchas gracias.

Ondina.—No vacile. Lleve a su hijo a reconocerle la vista. El pobre debe pasar muchos trabajos para atender a lo que se escribe en la pizarra. Creyendo hacerle bien está usted perjudicado.

En "Argos" Neptuno 23 le atenderán exquisitamente.

Es la casa de mi confianza.

Una Admiradora. (Cienfuegos.)—¡Agradecida! En cuanto a su consulta, le recomiendo muy eficazmente aconseje a su buena amiga un tratamiento concienzudo y constante, sobre todo, con la pomada Liliana. Le convendría lavar la cabeza una vez a la semana con agua tan caliente como fuera posible. Después de secarla bien fricionando el cráneo con una toalla de felpa, se aplica la pomada Liliana valiéndose de un pedazo de franela, con el que frotará la pomada en el cuero cabelludo. Con un cepillo se alisará los cabellos. Esto una vez a la semana, pero a diario hará las fricciones de la pomada Liliana aunque sea una sola vez, ya que su amiga estará siempre muy ocupada con su profesión. Puede comprarla en "El Encanto", en su Depósito General Droguería Sarrá, y en toda otra droguería o botica de primer orden. Tengo noticias de que en algunas del interior de la República, también tienen ya la pomada Liliana.

Magdalena G.—Nada como el masaje y la calistenia bien atendida, para desarrollar las pantorrillas. Puedo recomendarle un excelente Profesor, el doctor Fernando Torrealba, Lagunas 7, ciudad. Teléfono: M-3370. También está muy recomendado subir y bajar escaleras, subir las lomas, etc., y... comer mucha calabaza. Usted verá si le gusta este remedio casero, que no puedo garantizarle.

CURIOSIDADES

Comiendo el cadáver de animal muerto por la rabia, las ratas se infectan, transmiten la infección a otras ratas y a los animales domésticos, de donde es facil que el hombre adquiera la terrible enfermedad. Como vemos, los ratones son también el vehículo de esta calamidad, que se atribuye casi exclusivamente a la mordedura del perro.

Se usa el tenedor en las comidas desde el siglo XVI. En la Edad Media el tenedor existía ya, pero era un lujo de reyes y príncipes y servía solamente para comer dulces y frutas.

Los escarabajos muertos tienen una utilidad insospechada.—Secos y molidos, los restos de escarabajos pueden mezclarse con la misma cantidad o con el doble de cebada machacada, y dicha mezcla constituye un excelente alimento para el ganado de cerda. También los restos de escarabajo sirven de abono. En la provincia alemana de Sajonia se emplean unas tres mil toneladas al año de escarabajos mezclados con cal y los agricultores se muestran encantado de los resultados obtenidos.

Durante la época del florecimiento las plantas suelen desarrollar temperaturas más altas que la de aire que circunda sus flores. A veces esta diferencia asciende a díez grados. La dragontina y otras plantas de pantano acusan diferencias de dos a tres grados. Se cree que este aumento de temperautra en las plantas en flor se debe a mayor intensidad en la absorción de oxigeno durante el vigoroso proceso de la florescencia y comienzo de la formación del fruto.

UN HALLAZGO INTERESANTE

Es el que se ha hecho en Grecia, en Ciazomenes, barrio Byron. allí vivió un tiempo Isadora Duncan. Al lado de la casa de la infortunada bailarina, excavando el suelo para hacer cimientos, se ha descubierto un bajorrelieve de la mayor belleza. Es una mujer sentada en la cama y haciendo con la derecha, un ademán de despedida a su marido, de pie ante ella. En el fondo, una sirvienta tiene en sus brazos al niño recién nacido de la agonizante. En el frontis, una sirena y esta inscripción. "Fanagora Kissigratus Potamiu". El arqueólogo Pitidis, a quien el gobierno griego ha encargado que examine el hallazgo de los albañiles, dice en su inciásico, iguala en perfección a los más bellos bajorrelieves de Cerámica, de Hegeso y de Dexilios. Van a proseguir las excavaciones

Al recuerdo de la bailarina de trágico destino se agrega, así otra evocación de muerte y de belleza.

MUY SEGURO

José Luis llega de dar un paseo y corre al encuentro de su mamá:

—¡Mamá, mamá!—exclama he visto a un hombre que hace caballos.

—¿Estás seguro, hijito?—pregunta la madre.

—¡Muy seguro, mamá!—le contesta el niño. Tenía un caballo casi terminado cuando lo vi; le estaba clavando las patas de atrás...

RECETAS DE COCINA

Jamón a la Vienesa. Desalado el jamón se corta en lascas muy delgadas, se frien rebanadas de pan sin corteza en mantequilla con perejil y cebollas, se frien trufas y champignons. En una tartera engrasada con mantequilla se coloca todo, se espolvorea con polvo de pan rallado y se cocina a horno moderado. Se sirve con una salsa caliente de mantequilla y perejil.

Calamares en salsa verde.—Se limpian los calamares, se les extrae la bolsa de tinta y se secan con un paño, se rebozan en harina de Castilla y se frien en manteca, se preparará una salsa poniendo aceite en la sartén, cuando esté tibio, se echa bastante cebolla picada hasta que se dore y entonces se le agrega mucho perejil picado mezclado con mantequilla, se revuelve un rato y se añaden los calamares con un poco de buen caldo, se dejan un rato al fuego y se cuaja la salsa con un poco de harina de Castilla.

JUEGOS HIGIENICO Y DIVERTIDO

"EL RATON Y EL GATO"

Los jugadores se dividen ordinariamente, aunque no es necesario, en dos partes: unos, los mayores de ellos, son los GATOS, y otros, los más pequeños los RATONES. Designado el orden de unos y otros, se cogen de las manos, de los pañuelos, etc., para formar rueda o cadena cerrada; dentro de ella se pone de ratón y fuera se queda el gato.

Comienza a girar la rueda; el gato se aprovecha de alguna ocasión favorable para entrar dentro del círculo y coger al ratón; pero éste, a su vez, se escapa por otro lado, o viceversa. Los que forman la rueda, sin pararse, procuran favorecer al ratón dándole fácil entrada o salida y estorbar al gato, sobre todo para entrar en el círculo, pues en algunas partes se le permite entrar y salir de él libremente.

Si, a pesar de todo, consigue dar alcance al ratón, el juego termina y entran los dos siguientes. Si pasa mucho tiempo sin darle alcance, unas veces se cambia, y otras se permite que el ratón, cuando no esté en peligro, cambie de puesto con otro de la rueda, en cuyo caso el gato también cede a su vez al siguiente.

Cebolla guisada.—Se pone en una fridera manteca suficiente, cuando esté bien caliente se sofríen unos ajos y una hoja de laurel; se sacan y se echan cebollas en rebanadas, se cocinan un rato y se añaden una cucharada de vinagre, un cucharón de buen caldo, una cucharadita de harina de Castilla desleída en caldo, pimienta y sal; se deja hervir y cuando las cebollas estén blandas se apartan y se sirven con rebanadas de huevos duros y de pan frito.

"Una mamá del interior".

A conciencia puedo indicarle el Colegio de niñas y señoritas, "Bartolomé Masó", Animas 112, como lugar seguro para internar a sus hijas. Lo mismo pueden recibir allí la excelente instrucción que proporciona dicho Colegio, como hospedarse en la escuela para asistir a la Normal, Instituto, etc. (no me explica bien el caso suyo). Lo mejor es que escriba directamente a la señora Primitiva Vallejo de Figueredo, Directora. Pídale prospecto, que con mucho gusto lo remitirá a las señas que lleve el sobre franqueado que, naturalmente, le mandará para la contestación.

MARCAS Y PATENTES

RICARDO MORE

(Ingeniero Industrial)

EX-JEFE DE LOS NEGOCIADOS DE MARCAS Y PATENTES

APARTADO DE CORREOS 796

BARATILLO, 7, TELEFONO A-6438

Se hacen traducciones técnicas y legales del inglés al español

LOS PLANOS PARA EL FARO DE COLON ESTAN YA EN EL SENADO AMERICANO

Será erigido por suscripción entre todas las repúblicas para perpetuar la memoria del descubridor del Nuevo Mundo

LA AUTENTICIDAD DE LOS RESTOS DE COLON

El costo total de la obra será de cuatro millones de dólares y la parte de cada república estará de acuerdo con su población

NEW YORK, Jueves 28 de Enero. (Zárraga).

EL DONATIVO DE LOS ESTADOS UNIDOS PARA EL FARO DE COLON.

El director de la Unión Panamericana, doctor L .S. Rowe, ha presentado al senado los planos preliminares para el Faro de Colón, que para perpetuar la memoria del descubridor será erigido en Santo Domingo por suscripción entre los gobiernos de todas las Repúblicas norte y sudamericanas.

En los planos se incluye una capilla en la cual serán colocados los restos que se supone son los de Colón y que descansan actualmente en Santo Domingo, y, además, un aeropuerto, un museo colombino y un hermoso parque rodeando todo el faro y edificios adyacentes.

Al tratar del punto de los restos de Colón dijo el doctor Rowe que la autenticidad de estos restos que reposan en Santo Domingo no puede establecerse de manera definitiva, pero que como esto constituye una parte secundaria en el magno propósito de construcción del faro, más adelante habrá tiempo de discutir el asunto.

Las cantidades con que habrá de contribuír cada república para la construcción de este monumento serán de acuerdo con la población de cada una, elevándose el costo total de la obra a cuatro millones de dólares, habiendo sido ya informado favorablemente por el comité de Relaciones Exteriores del senado de los Estados Unidos el proyecto de ley por el cual este país donará para la construcción del faro la importante suma de 871.655 dólares.

El doctor Rowe puso en conocimiento del comité que la selección de los diez mejores proyectos entre los numerosos presentados, se hará en el próximo mes de abril, celebrándose para ello un concurso en Madrid en el que se presentarán todos los proyectos de arquitectos de todas las naciones, celebrándose más tarde otro concurso para seleccionar entre los diez proyectos escogidos el que ha de servir de base para la ejecución de la obra.

Según informa el doctor Rowe el faro tendrá mil cien pies de altura y estará equipado con todos los adelantos modernos de comunicación radiotelegráfica para que preste los mayores servicios posibles a la navegación.

El presidente Porter presentó una enmienda que fué aprobada por el senado, por la cual se conceden amplios poderes a la Unión Panamericana para la aprobación de todos los planos, proyectos y contratos.

MUSICO ACUSADO

Alfredo Laguardia Fresneda, músico y vecino de la calle C entre 19 y 21, fué acusado de faltas por el vigilante 1693, al sorprenderlo en horas de la madrugada por su posta e interrogarle por sus generales y residencia. Se le dió cuenta al Juez Correccional de Sección Cuarta.

El Nacimiento De Un Hermoso Niño Les Realizo Un Sueño De Siete Años

Buenos Aires.—"Atribuyo al Sexocrin la felicidad que trajo a nuestro hogar el nacimiento de un hermoso niño, esperado desde hace siete años".

La falta de hijos es muchas veces debida a deficiencia glandular y cuando se estimulan las glándulas por medio de extractos glandulares, es posible la procreación.

Sexocrin

se encuentra de venta en las principales Boticas y Droguerías y con seguridad en

Habana: **Droguería de Johnson, Sarrá, Taquechel y Droguería Americana.**

Representante:— **Alberto Peralta. Apartado 2349.**

El folleto "Cómo Tener Hijos Sanos" es interesante e instructivo y puede obtenerse escribiendo a la Glandular Laboratories, 74 Cortlandt St., Depto. 59-48, New York.

JARABE DE AMBROZOIN

El jarabe de Ambrozoin es un remedio seguro y agradable para todas las afecciones agudas y crónicas de los órganos de la respiración acompañadas de tos, respiración dificultosa, sensación de sofocación, inflamación, expectoración escasa o dolor. Ejerce un efecto sedativo en todo el sistema respiratorio, mitiga la irritación, licúa las secreciones mucosas, estimula la expectoración y disminuye la intensidad y la frecuencia de la tos. Por ser en extremo agradable al paladar, no descompone el estómago y es de eficacia especial en casos en que los órganos de la digestión están debilitados o propensos a afectarse.

El Jarabe de Ambrozoin es preferible a los remedios comunes para la tos, porque no contiene ninguna droga de las que crean hábito de tomarlas. Es particularmente útil en el tratamiento de las afecciones pulmonares crónicas. Preparado de la American Apothecaries Co. New York.

Alt.

LA REINA IRA A ST. PETERSBURG

Concurrirá a las fiestas que habrá del 18 al 23 de marzo

EXCURSION DE CORREDORES

El día 11 llegarán miembros de la A. de la Prensa de Illinois

Por conducto de la Oficina Nacional para el fomento del Turismo, se ha dirigido nuestra Reina de Carnaval a la Cámara de Comercio de St. Petersburg, aceptando la invitación que finamente le fué enviada para que concurra a las fiestas que se efectuarán en aquella ciudad de la Florida durante el período comprendido desde el 18 al 23 de Marzo próximo. Dicha entidad sufraga todos los gastos de la Reina del Carnaval y de la persona que la acompañe.

La Comisión del Turismo ha recibido la grata nueva de que se está preparando una carroza para la representación cubana en aquellas fiestas, que han de ser brillantísimas.

UNA EXCURSION DE CORREDORES

Por aviso recibido por conducto de la United Fruit Co., en esta ciudad, en el vapor Parismina, de dicha empresa naviera, llegará a la Habana el día 28, una excursión compuesta de miembros de la National Real Estate Board Association, a la cual se le preparan algunas atenciones durante su permanencia en la Habana.

LA ASOCIACION DE LA PRENSA EN ILLINOIS

En el vapor Cartago, de la citada Empresa, llegará a esta ciudad el 11 de Febrero próximo, una nutrida representación de la Illinois Press Association (Asociación de la Prensa de Illinois) cuyos señores serán debidamente agasajados por la Comisión Nacional del Turismo y la Asociación de Repórters de la Habana.

UNA CAIDA

Al caerse en su domicilio Fernandina 68 el niño Roberto García Interián de 8 años de edad sufrió contusiones en la cabeza.

¡¡Enderécese!!

PARA NIÑAS
PARA MILITARES
Y OFICINISTAS...

Las espalderas que presentamos remedian el mal que padecen miles de niñas y jovencitas que se han habituado a andar encorvadas. También son a propósito para militares; para jovencitos estrechos de pecho, para oficinistas que debido a la labor constante de escribir en la máquina o hacer trabajos análogos encorvan sus espaldas; no hay nada mejor que el uso de nuestras espalderas Patrician.

Las espalderas Patrician son producto de la Industria Cubana.

Fabricadas exclusivamente por

EL DESEO

Galiano. Teléfono A-9506. Habana.

Casos y Cosas

EL IMPUESTO A LOS CELIBES

Dicen que van a soplarles
un impuesto a los solteros,
y yo no sé todavía,
francamente, con qué objeto.

No sé si el Gobierno quiere
obligar a los mancebos
a contraer matrimonio
para que, por ese medio,
de modo rápido, vaya
la población en aumento,
o si busca la manera
de recaudar más dinero,
en vista de que resulta
un problema un poco serio
cubrir con lo que hoy en día
se recauda el presupuesto.

De todas maneras, rabia
tiene el asunto, y yo creo
que antes deben estudiarlo
en forma, para que luego
no surjan contrariedades
como ésta, por ejemplo:

Supongamos que la cuota,
o mejor dicho, el impuesto
que en esa ley va a fijarse
al célibe, son diez pesos
anuales; y supongamos
que hay un señor que es soltero,
pero que, al vencerse el año,
el hombre no tiene un medio
porque lo dejó cesante
un día el mismo Gobierno
y hallar no pudo otro sitio
en donde ganar un sueldo.

A ese pobre que no puede
cumplir porque ni el derecho
tiene de pedir limosnas,
puesto que lo prohibieron,
¿qué le hacen? ¿Lo castigan,
decidme, con el encierro?
Si es así, que preparando
vayan ahora, con tiempo,
otro vivac, u otra cárcel,
u otro presidio modelo,
porque yo les aseguro
que habrá miles de solteros
que no tendrán un centavo
para abonar ese impuesto.

¿Y qué me dicen ustedes
de aquellos que, no pudiendo
casarse porque les faltan
atractivos para ello,
se pasan toda la vida,
muy a su pesar, solteros?
Esos mortales, ¿qué culpa
tienen, ¡oh, Dios! de ser feos
y de que, por esa causa,
reciban sólo desprecios
de las hembras que enamoren,
y no logren en su empeño
hallar ni un palo de escoba
que se compadezca d'ellos?

A esos infelices deben
excluirlos del impuesto
y cobrárselo a las hembras
que calabazas les dieron.

Sergio ACEBAL.

Dr. JULIO C. PINEDA

CIRUJANO DE LA ASOCIACION DE DEPENDIENTES

Avenida Columbia 17. Buen Retiro. Teléfono FO-7438

Cirugía especial de la úlcera y cáncer gástrico, ulcus duodenal, vías biliares, colon, páncreas, recto, hemorroides, con anestesia local. Pida su hora de consulta por teléfono.

HONORARIOS: $20. POBRES, GRATIS, CONSULTA Y TRATAMIENTO.

JOVEN AGREDIDA A NAVAJAZOS POR UN PRETENDIENTE ENFURECIDO, AYER

El agresor declaró que sostenía relaciones con su víctima, la cual le había hecho una mala acción, que quiso vengar

QUIEREN MATAR AL REPRESENTANTE DE UNA COMPAÑIA

Un contrabando de cigarros americanos sorprendido. Nuevo auto de procesamiento contra un acusado de estafa y hurto

En Emergencias fué asistida ayer de una herida incisa en el brazo derecho, grave, Hortensia Delgado, y Cué, de la raza blanca, de 23 años de edad y que reside en Vigía letra A. Expuso la herida que el navajazo se lo había dado un individuo de la raza de color, que la requiere de amores, al negarse ella a escuchar sus proposiciones.

Los vigilantes 1148 y 899, detuvieron poco despues de ocurrido el hecho a José Iznaga, de la raza de color, vecino de San José 142, ocupándole una navaja barbera. Iznaga declaró que Hortensia que tiene relaciones amorosas con él, desde hace ti mpo le hizo una mala acción, por lo que él se vió precisado a agredirla. Fué remitido al Vivac.

ESTAFADA UNA COMPAÑIA DE FIANZAS. QUIEREN MATAR AL REPRESENTANTE

En el Juzgado de Instrucción de la Sección Primera de guardia diurna, ayer se personó el Sr. Abelardo G. de la Vega, actual representante y apoderado en la Habana de la Compañía de Fianzas La Alianza, radicada en Santiago de Cuba, por poder de su presidente M. Wanton, denunciando que dos individuos se le habían abalanzado tratando de ahogarle, cosa que no consiguieron merced a sus esfuerzos, logrando desasirse de ellos, que huyeron.

Expuso el señor G. de la Vega, que todo ello obedece a haber puesto de manifiesto, una serie de delitos cometidos por el anterior representante de la Compañía de Fianzas referida señor Mario Pereira.

Entre ellas expuso que la fianza puesta en la causa 1302 del pasado año, por amenazas contra la hermana del tristemente célebre "Arroyito" Marina Arroyo Suárez, fianza de $5.000, cobró la prima Pereira embarcó a Marina y no dió cuenta del hecho a la compañía.

Igualmente al poner fianza por el procesado Sr. Emilio Leocurt Rivero, de 50.000 pesos, cobró la prima apropiándose del dinero, sin comunicarlo a Santiago de Cuba.

INTOXICADA

La menor Aracelia González de año y medio de edad, y que reside en Castillo 3 ingirió en un descuido de sus familiares unas pastillas medicinales que le causaron una grave intoxicación. Fué asistida en el tercer centro de socorro.

CONTRABANDO DE CIGARROS AMERICANOS

Los Inspectores de Aduana señores José M. Gómez y A. Lage, detuvieron a Mariano Pineda y Alberto Cruer ocupándoles seis cajas de cigarros americanos. Se les exigió prestaran fianza de $100, para gozar de libertad.

NUEVO PROCESAMIENTO

Antonio J. Medina Fantoni, fué procesado por hurto y estafa, con $500 de fianza.

QUISO MATARSE. ESTUVO LOCO

Fué asistido ayer en la casa de salud Purísima Concepción, de una grave intoxicación, por haber tomado permanganato de potasa, el señor Fidel Gutiérrez de 10 de Octubre 40 Este individuo estuvo recluído en la Purísima por padecer de enagenación mental.

NO SE SABE QUIEN MANEJABA EL AUTO

El vigilante número 730, ordenó la parada al chauffeur del auto 33536, conduciéndolo a la 12a. Estación, por estar dicho auto circulado y acusado su conductor de haber arrollado en 10 Octubre y Santos Suárez el día 16 del actual, al menor Adolfo Pino al que causó lesiones graves.

El chauffeur del auto Arturo Salgado Payan, vecino de Colón y Santa Teresa, declaró que lo habia comprado hace tres o cuatro dias al señor José Pintueles.

Detenido este declaró que era cierta la afirmación del señor Salgado y que el día 16 el auto en cuestión era propieda o manejado por dos hermanos que se apellidan Martinez, nombrándose uno de ellos Carmelo.

ASALTADO Y ROBADO. AUDACIA DE LOS LADRONES

En la manzana de Gómez en la madrugada de ayer fué asaltado y robado, cuchillo en mano, por dos mestizos, Luis Alvarez Alvarez vecino de Reina 31 al que despojaron de $15.

Dice la Policía que esos dos mestizos son delincuentes conocidos y que hace dias asaltaron a un asiático en la calle San Nicolás Esperanza deteneries en breve.

SE ALZO SU SOCIO

En la Judicial denunció ayer el señor Antonio Pena Pardo, español, vecino de Concordia 58, que en 11 de abril del año 1922 formó sociedad mediante escritura ante el notario Dr. Pascual Aenlle, con el señor Antonio Franco Menéndez, para explotar el café- cantina sito en Lealtad 65, quedando al frente del negocio Franco.

Pero, éste ni rinde cuentas ni paga contribuciones ni le da su parte por lo que le pidió los libros para examinarlos y entonces Franco desapareció, llevándose los fondos del café. Se considera perjudicado en más de dos mil pesos.

EL NUEVO TEATRO PARA LA OPERA

261 millones de pesos pagó Rockefeller por el terreno

EL MEJOR PUNTO CITADINO

El edificio principal, entre hoteles y casas a todo lujo

NEW YORK, enero 28. (Zárraga)

John D. Rockefeller, hijo, ha adquirido finalmente en el día de hoy, mediante el pago de 261.000.000 pesos el terreno perteneciente a la Universidad de Columbia que se extiende desde la Quinta a la Sexta Avenida y desde la calle 48 a la calle 51, indudablemente uno de los mejores lugares de la ciudad.

La monumental fachada de piedra oscura será levantada con artística labor como conviene al nuevo Metropolitan Opera House que ha de erigirse como edificio principal de lo que se quiere hacer que sea una plaza comparable a la de la Opera de París, rodeada de hoteles y casas de apartamentos de gran lujo

Al hablar de la compra, Mr. Fulton Cutting, uno de los directores del Metropolitan dijo que aún no habían llegado a un acuerdo los propietarios de este viejo inmueble con Rockefeller, pero que tratándose de este hombre importante no habría dificultades con que tropezar para la rápida y próxima construcción del nuevo deificio. Este será de arquitectura seria y rica, armonizando con ella los edificios que se construyan a su alrededor.

La propiedad ocupa unas 203 parcelas de terreno y fué en pasados tiempos un hermoso jardín botánico, habiendo sido de la propiedad de la Universidad de Columbia por más de cien años.

Estamos en el mes de pleno apogeo invernal. Las actividades sociales exigen indumentaria correcta. Usted se perjudica si va mal vestido. Nosotros compaginamos la modicidad de los precios con la calidad; de ahí lo insuperable de nuestra oferta en TRAJES HECHOS DE MAGNIFICOS CASIMIRES.

LA

emulsificación del aceite de hígado de bacalao como en la Emulsión de Scott, hace que se digiera y asimile tan fácilmente como la leche. Robustece y tonifica

Emulsión de Scott

Dr. Hernández Ibáñez

CIRUJANO UROLOGO DE LA ASOCIACION DE DEPENDIENTES.—ENFERMEDADES VENEREAS, VIAS URINARIAS, ENDOSCOPIA Y CIRUJIA DE LAS VIAS URINARIAS

Consultas: Neptuno número 78, esquina a Manrique. De 11 a. m. a 1 p. m. y de 4 a 6 p. m. Teléfono A-5469. Habana.

E-1804 Indf. 1 Ag.

DR HERNANDO SEGUI

GARGANTA, NARIZ Y OIDOS

Prado, 38; de 12 a 3

Dr. P. M. Souza

Garganta, Nariz, Oidos. Hospitales de New York, Viena, Budapest, Habana. San Lázaro 226, de 2 a 4.

Dr. Gonzalo Pedroso

CIRUJANO DEL HOSPITAL MUNICIPAL DE EMERGENCIA

Especialista en Vías Urinarias y Enfermedades Venéreas. Cistoscopia y cateterismo de los uréteres. Cirujía de Vías Urinarias. Consultas de 10 a 12 y de 1 a 5 p. m. en la calle Avenida de la República 254. E-16 Indf. 1 Enero

DR. PULGARON

Manzana de Gómez 465

Teléfono A-1862

PRIMERA Y SEGUNDA ENSEÑANZA. ENSEÑANZA SUPERIOR Y LATIN

Visitas y Avisos: de 6 a 7.

LA MAYOR

32 EDIFICIOS

600 EMPLEADOS

SARRÁ

DROGUERIA

ABIERTA TODOS LOS DIAS

TODA LA NOCHE LOS MARTES

FARMACIAS DE TURNO

MARTES

Dirección	Teléfono
HABANA	
Ave. de Menocal 113	U-7065
República del Brasil 71	A-8026
Tejadillo 38	M-5272
Pedro Pérez 71	M-4398
Rafael Mª de Labra 180	M-5719
Gral. Aguirre número 1	M-4236
Gral. Manuel Suárez 103	U-6743
Estrada Palma y Colón	M-4640
E. Villuendas y Oquendo	U-6841
R. Mª de Labra y Barcelona	M-5717
Ave. Menocal y Villuendas	U-7070
Máximo Gómez 384	M-4128
Salud número 99	M-5410
Zenea número 59	M-4170
Ruíz de Luzuriaga 129	M-5249
Compostela 163	M-4904
Avenida de la Independencia y Oquendo	U-6830
Ave. Simón Bolívar 71	M-5229
Ave. de la República 203	M-4268
Corrales y Cienfuegos	M-4319
Manrique número 7	M-5160
Pozos Dulces y Lugareño	U-6939
VEDADO	
Calle 17 Nº 58 entre J e I	F-6092
Zapata y B	F-6007
Calzada y 10	F-6262
Calle 17 Nº 453 entre 8 y 10	F-6193
Calle 23 Nº 381 entre 2 y 4	F-6127
VIBORA	
Tejar y 16, Rpto. Lawton	X-2318
10 de Octubre 600	I-7581
San Francisco y Lawton	X-2326
10 de Octubre 444	I-7289
Santa Catalina y Luz Caballero	I-7474
Carretera de Managua y Valiente	I-7213
JESUS DEL MONTE Y SANTOS SUAREZ	
10 de Octubre y Sta. Emilia	I-7565
Santa Emilia y Gómez	I-1309
San Leonardo y Flores	I-7465
10 de Octubre 231	X-2247
LUYANO	
Herrera número 50	I-7641
Pérez y Villanueva	I-7253
Florencia y Bellavista	No tiene.
CERRO	
Churruca 16	I-7440
Santo Tomás 32	I-7231
Calzada del Cerro 458	A-6136

NOTA.—Este grupo deberá prestar el servicio público todo el día y la noche de los Domingos siguientes: Enero 20; Marzo 3; Abril 14; Mayo 26; Julio 7; Agosto 18; Septiembre 29; Noviembre 10 y Diciembre 22.

EXCEMICIDA

MADAME SENTOURE

Maravillosa pomada francesa, infalible para eczemas, herpes, psoriasis, ácido úrico etc. Poderoso específico para llagas, úlceras crónicas. ¡Curas asombrosas! Venta: Sarrá, Johnson, Taquechel. Depósito Máximo Gómez 412. Dr. Morist.

Agua de Colonia :: del Dr. JOHNSON ::

PREPARADA ::: con las ESENCIAS más finas ::::

EXQUISITA PARA EL BAÑO Y EL PAÑUELO

De venta DROGUERIA JOHNSON, PI MARGALL, Obispo 36, esquina a Aguiar

M.E.C.D. 2016

Aplíquese estos emplastos y *olvídese del dolor*

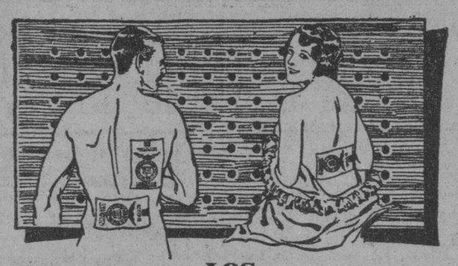

LOS
EMPLASTOS
PARCHES POROSOS DE
ALLCOCK

Han probado ser una bendición para las personas que padecen de dolores de espalda y cintura, dolor al pecho, lumbago, ciática, reumatismo y muchos otros.

Doquiera que haya dolor o congestión, los Emplastos porosos de Allcock traerán alivio. Insista en el nombre "Allcock" para obtener el parche original (perfeccionado) 80 años de éxito. Pídalo en farmacias y droguerías.

Instrucciones con cada parche.

ROB LAFFECTEUR
(Ferro amarillo)
CELEBRE DEPURATIVO
Tratamiento eficaz, sin peligro de los accidentes de la **Sífilis.**
H. FERRÉ, BLOTTIÈRE y Cía., 6, Rue Dombasle, Paris.

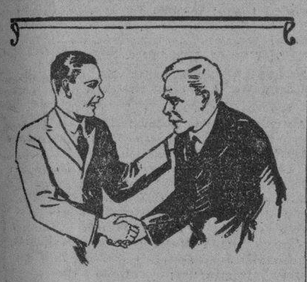

¡Como un Reloj!

Sí, señor. Gracias al agradable Pepto-Bismol que acabó con mis cólicos e indigestiones.

Si quiere Vd. verse libre del martirio de los desórdenes intestinales, tome

PEPTO-BISMOL
The Norwich Pharmacal Company
Norwich, N. Y., E. U. A.
Fabricantes de Unguentine

EDICTO

DOCTOR MANUEL A GUTIERREZ Balmaseda, Juez de Primera Instancia del Centro de esta Capital.

Por el presente edicto se hace saber: que en los autos de expropiación forzosa promovida por la entidad FERROCARRILES UNIDOS DE LA HABANA Y ALMACENES DE REGLA LIMITADA, COMPAÑIA INTERNACIONAL, que cursan en este Juzgado, por ante el Actuario que refrenda, para la expropiación de una faja de terreno de la finca "La Antigua Tenería" del Término Municipal de Regla, propiedad de los señores LEONARDO Y ANTONIO BERGES Y BRINGUIER, para el ensanche de la carretera de Regla a Guanabacoa, en el tramo donde se ha establecido una rasante con motivo del paso superior con el ramal Pinos a Regla, en cuyos autos de expropiación, ha tenido efecto la designación de los comisionados que han de llevar a efecto la tasación de la referida faja de terreno cuyos nombres con sus domicilios son: Andrés Segura Cabrera, natural de la Habana, mayor de edad, casado, Abogado y Perito y vecino de Escobar ciento setenticuatro antiguo, y Eduardo Descamps y Magazi, natural de la Habana, mayor de edad, casado, vecino de San Nicolás cuarentiseis en esta Ciudad; y como tercer comisionado, designados por éstos, para decidir en su caso ha sido electo el señor Bernardo Guerrero y Quintero, natural de Remedios, mayor de edad, casado, Ingeniero Civil y vecino de O'Reilly cuatro, digo diez y nueve en esta Capital, todo lo que se hace saber por este medio citando a los dueños del terreno de que se trata señores Leonardo y Antonio Berges y Bringuier, y a todas las demás personas que se consideren interesadas en dicho asunto, así como que dichos comisionados harán la tasación de la expresada faja de terreno el día **doce de Febrero próximo** a las tres de la tarde en el lugar que se encuentra dicha faja de terreno, y que los mismos presentarán y ratificarán su informe o tasación ante este Juzgado sito en Paseo de Martí quince bajos, el día quince de Febrero a las nueve de la mañana, pudiendo todos los interesados comparecer ante dichos Comisionados, para ser oídos el día fijado para la tasación y presentar cualquier prueba a los mismos, con anterioridad a la fecha de la presentación del informe.

Y para su publicación en el periódico DIARIO DE LA MARINA por cinco días consecutivos, se expide el presente en la Habana a veintitrés de Enero de mil novecientos veintinueve.

DR. MANUEL A. GUTIERREZ.
Gabriel LAFUENTE Y HERNANDEZ.
919. 5ds. 27.

SOLEMNE Y CIVICO HOMENAJE FUE RENDIDO AYER POR LAS ESCUELAS DE CUBA AL APOSTOL MARTI

Correctos, elegantes, exentos de estridencias, los alumnos y profesores marcharon, depositando al pie del monumento una simbólica flor natural y muchas coronas

EL DOCTOR RAFAEL GUAS INCLAN HIZO EL PANEGIRICO DEL APOSTOL

El Presidente de la República, en unión de su pequeña nieta Nenita y de las autoridades, presenció el gran desfile desde la glorieta construída a ese efecto

Solemne y cívico homenaje fué rendido ayer al glorioso Apóstol de nuestra libertad. Y fué, simultáneamente, el acto una demostración diáfana y precisa de nuestro progreso como ciudadanos y del producto singularmente admirable de la activa labor de nuestra escuela pública.

Años anteriores no se había visto un espectáculo tan confortador, tan emocionante como el de ayer.

Millares de niños cubanos desfilaron ante la estatua de Martí, con tal conciencia de su función ciudadana que sólo era apreciable a través de su inmaculada disciplina.

Y hay más; la educación física va tomando un carácter más serio y más alto. Los pequeños escolares no marchan ya dando 'pataditas' de estilo germánico, ni saltos de factura asiática. Elegantes, correctos, sin estridencias, desfilan llevando, más que un paso militar, un paso natural uniforme, rítmico.

Este último punto tiene su explicación en la nueva corriente de ideas que ha traído de Europa el actual Director de Educación Física, Desiderio Ferreira; y en la plausible iniciativa de la Junta de Educación de la Habana que pidió a las Escuelas Normales que enviara a sus alumnos del curso final a todas las aulas donde no trabajaran normalistas, porque reconocía, acertadamente la eficaz dirección de este ejército de jóvenes educadores.

RASGOS SOBRESALIENTES

Ahora bien, dentro de la armonía predicha se destacaron sobremanera los alumnos del Instituto Nacional de Ciegos, que rindieron su noble tributo al héroe, marchando en igual apariencia a los demás; las alumnas del colegio "La Inmaculada", que se distinguieron por su porte elegante y gentil; el venerable Director de la Escuela 3, Ramón Rosaínz, a quien abrazó cariñosamente el general Machado; las alumnas de la Normal de Maestras, que corroboraron su bien ganada fama y, finalmente, los alumnos de la Normal de varones que, perfectamente uniformados, desfilaron por vez primera en su totalidad, despertando la admiración y el aplauso de todos, especialmente de sus mismas compañeras, las simpáticas normalistas que, bifurcándose al salir del Parque formaron una doble fila para saludar a sus condiscípulos con una enorme ovación.

DISCURSO DE GUAS INCLAN

El doctor Rafael Guas Inclán, Presidente de la Cámara de Representantes pronunció el siguiente discurso, mientras transcurría el desfile:

Honorable señor Presidente de la República; señor secretario de Instrucción Pública; señor presidente de la Junta de Educación de la Habana; autoridades; señoras y señores:

Para hablar de Aníbal o de Alejandro, de César o Napoleón, de Maceo o Máximo Gómez, menester es que el pensamiento sea tormenta y el verbo mar embravecido de rugientes olas, porque apenas se pronuncia el nombre de los grandes guerreros de la humanidad y el espacio se puebla de las épicas notas de la lid guerrera, y en lo alto se ve el refulgir de los aceros, el ruido ensordecedor de la metralla, los caballos briosos y piafantes, los jinetes erguidos, la polvareda, la sangre, la lucha, la muerte.

Para hablar de José Martí, del Divino Martí, preciso es que la palabra sea ala leve, suspiro, vuelo de mariposas, quejido, unción, rezo místico del creyente en el altar de la religión. Se nombra a José Martí, y el pensamiento enmudece, y la palabra tiembla, y el corazón siente un profundo encogimiento, y el espíritu de rodillas, de rodillas, sí, cae en el éxtasis del amor del cariño, del recuerdo, de la admiración.

Para perpetuar el recuerdo de los héroes guerreros, bien está el bronce o el mármol que desafían los tiempos y la Naturaleza; para recordar al hombre todo amor, todo dulzura, todo pensamiento, todo mentalidad, mejor está el acierto fecundo del representante romántico, del orador poeta, del doctor Pastor del Río, que quiso que a la misma hora en todos los lugares de la República, en la ciudad espléndorosa y alegre y también en la serranía pobre donde moran los felices y donde viven los tristes, se le rindiese el mismo único tributo de reverencia, de amor y de cariño.

El ambiente conspira contra el orador. No es esta la solemnidad propicia para formular un juicio, ni siquiera para espigar en la vida, riquísima en anécdotas, del más grande tal vez de los hombres de la América toda, de uno de los hombres más grandes de la Humanidad en todos los siglos.

No cuadran, en esta oportunidad y en este homenaje, más que unas breves frases que tengan más de rezo y de oración, que de elocuencia y de discurso; más de corazón que de cerebro; más de alma, de sentimiento y de vida, que de palabra vana y hueca, aunque sonora y esplendorosa.

Padre de la Patria, Maestro Divino, Apóstol de una causa santa, dedicaste una vida entera a la consecución de un ideal; desde niño te trazaste la meta camino del Gólgota, te impulsaste la norma de todos los renunciamientos, de todas las desventuras, de todos los dolores, de todos los esfuerzos; tuviste el cerebro poblado de fantasía de luz, imaginación portentosa, verbo milagrero, corazón amplísimo donde cupieron los sentimientos más tiernos y más dulces; recorriste, intranquilo, inquieto atormentado, nervioso, febril centelleante, casi todos los pueblos de la América; apenas encontraste donde fijar tu planta; apenas si tuviste oportunidad de conocer las ternísimas dulzuras del hogar; tú, bondadoso, tú, vehemente, tú, tierno, dotado por la Naturaleza de excepcionales condiciones para saber cuánto significa la mujer, la madre, el hermano el hijito; conociste de todas las calumnias; supiste de todos los denuestos; recibiste las más acres censuras y las críticas más injustas; como Cristo, negado fuiste, aún por los mismos cubanos, aún por los mismos revolucionarios; no hubo amargura que tú no conocieras; no hubo dolor que tú no experimentaras; no hubo espina punzante que no se te clavara en el corazón, y así recorriste Europa, y así recorriste América, y así estuviste en España, y así estuviste en Cuba atormentado, adolorido, lacerado, amargado, melancólico, con una patria quimérica—fantasía de tu imaginación—que cuando la veías en el cerebro era losa de plomo que gravitaba sobre el corazón, porque estimabas que todas las rebeldías estaban a destiempo y todos los esfuerzos estaban a deshora. (Aplausos).

Todo lo renunciaste y todo lo sacrificaste. A una bella mujer que te habló de amor, dijiste estas palabras: "No habla de amor mi corazón que late, cuando en mi corazón hay un latido, es que me anuncia que en algún combate un héroe de la patria ha perecido". (Aplausos).

En tus inquietudes en tus luchas más atormentadas y más desesperantes, cuantas veces se asomó la República pensada, la República querida, la República soñada. La querías—lo dijiste—de ojos abiertos, ni insensata, ni tímida, ni togada, ni descuellada, ni sobreculta, ni inculta; y qué homenaje, poeta, y qué homenaje, Apóstol, y qué homenaje visionario, que éste de ahora: la fantasía hecha realidad el sueño convertido en vida; así la tienes, Padre de la Patria, la República soñada, de ojos abiertos, ni insensata, ni tímida, ni togada, ni descuellada, ni sobreculta ni inculta; pedías, en tu tumba, un ramo de flores y una bandera. ¡Son muchas las flores!; cada una responde a una vehemencia, a un cariño, a una ternura. Las depositan manos infantiles; la niñez, a la que dedicaste las ternuras más exquisitas de tu sensibilidad. A tu alrededor se reúne la República en pie; tus emigrados, carne de tu carne, vida de tu vida; los veteranos de la Independencia, a quienes modelaste el alma armaste a brazo, hiciste poderoso el espíritu, valiente, resignado, estoico y aguerrido el corazón.

Las autoridades de la República, desde el Presidente, el más alto mandatario, hasta todos los otros funcionarios del Estado, la Provincia o el Municipio.

Qué homenaje, Apóstol más bello, más significativo, más noble, que el venir aquí los unos y los otros, los más altos y los más pequeños, con la conciencia tranquila del deber cumplido, a jurar ante tu estatua, con todas las vehemencias del alma, con todas las veras del corazón, mantenernos siempre a la altura de tu nombre, de tu apostolado, de tu dolor, de tu esfuerzo, y aun de tu misma muerte.

¡Qué homenaje, visionario y poeta, mejor que éste! Parece que va siendo realidad aquel pensamiento del dominicano Américo Lugo, cuando afirmó que si Cuba que no se había dado exacta cuenta de la pérdida irreparable de José Martí, midiera toda su grandeza, sus lágrimas rebosarían el mar y sus ayes enternecerían la tierra.

Parece, poeta, que va siendo la hora de que todos sepamos lo que fuiste, lo que hiciste, lo que significaste. ¡Bendito seas! ¡Bendito seas oh, Padre de la Patria! Desde ahí, ilumina; desde ahí, manda; desde ahí, impera; ancha la frente pensadora, sereno el gesto, tranquila la mirada, firme la mano, señalando a Cuba el derrotero del honor, del decoro y del progreso. (Grandes aplausos).

EN LA GLORIETA

En la espaciosa glorieta construída frente al monumento de Martí, en el parque del mismo nombre, se hallaba el Presidente de la República acompañado por su nietecita 'Nenita' y por los Secretarios de Instrucción Pública, Estado y Gobernación, señores José B. Alemán, Rafael Martínez Ortíz y Manuel Delgado, respectivamente.

En el mismo palco se hallaban los ayudantes del Ejecutivo, comandantes Firmat y Gali Menéndez; el Secretario de la Presidencia, doctor Ricardo Herrera, el general José Martí, hijo del Apóstol; el general Herrera, Jefe del Estado Mayor del Ejército; el Subsecretario de Instrucción Pública, doctor Lúcas Lamadrid; el Presidente de la Cámara, doctor Rafael Guas Inclán; el doctor David Gay Calbó, Secretario particular del general Alemán; el Director General de Educación Física, señor Desiderio Ferreira; el Jefe de la Marina, comandante Fernández Quevedo; el señor Tomás Montero, Inspector Técnico de la Secretaría de Instrucción Pública; Reinaldo Díaz Versón, profesor de la Escuela Normal y el señor Jorge Roa, catedrático de la Escuela de Ciencias Sociales de la Universidad.

En los demás palcos estaban el Alcalde de la Habana, doctor Miguel Mariano Gómez; el Presidente del Senado, doctor Clemente Vázquez Bello; Domingo Méndez Capote; el Presidente del Tribunal Supremo, doctor Gutiérrez Quirós; el Supervisor de la Policía Secreta, comandante Trujillo; doctor Ramiro Guerra y señor Pedro Hernández Massí, Superintendentes General y Provincial de Escuelas, respectivamente; doctor Heliodoro García Rojas, Inspector Provincial; el representante doctor Pastor del Río; el general Pedro Betancourt, Presidente de los Veteranos; René Pérez Abreu y Osvaldo Valdés de la Paz, Presidente y Secretario de la Junta de Educación de la Habana, respectivamente; doctor Eduardo Sánchez, Inspector del Distrito; Gabriel García Galán, Administrador Escolar; Pablo M. Esplugas, Inspector del Departamento; coronel Serafín Espinosa, Director del Instituto Provincial.

Doctor Gonzalo de Quesada, Director del Museo "Martí"; Juan J. O'Farrill, Presidente de los Emigrados Revolucionarios; Tomás Servando Gutiérrez, secretario del Subsecretario de Estado; Gustavo A. Gispert, Jefe de la Sección de Instrucción Primaria; Fernando Aguado, Jr., y señor Coronel José Perdomo, Jefe de la Policía Nacional, senador González Clavel; representante Carlos M. de la Cruz, senador José M. Cortina; José A. López del Valle; doctor Rodríguez Biada, Secretario del Instituto Provincial; señorita Consuelo Machado y otros.

LA ESCUELA 84

Lucida, muy lucida resultó la presentación de esta Escuela del Reparto San José. Correctamente uniformados y marchando con marcialidad desfilaron por frente a la Estatua del Apóstol, donde, además de las flores ofrendadas por los centenares de niñas y niños de las aulas de la directora señorita Carmen Armesto, la 2ª del señor Alberto Coffigny Ortiz, nuestro querido compañero; la 3ª de la señorita Obdulia García; la 4ª de la señorita Noemí Roqueta; y la de la 5ª de las señorita María Teresa Rabiña, depositaron a los pies del monumento un precioso y grande ramo de blancas rosas y gladiolos como ofrenda de la Escuela 84, que fué aplaudida por el público al pasar por la tribuna Presidencial.

VEASE MAS INFORMACION EN LA PAGINA TRECE

LA SOCIEDAD "CONCEPCION ARENAL" RINDIO SENTIDO HOMENAJE A MARTI

Hermosa ofrenda floral ante la estatua y discurso del Vice-Presidente de la sociedad señor Lorenzo Estévez

Entre los distintos actos efectuados ayer en honor del Apóstol José Martí, merece destacarse por su especial significación, el llevado a cabo por la Sociedad Concepción Arenal, ante la estatua que en el parque Central, perpetúa la memoria del Mártir de Dos Ríos.

Poco despues de las 4 de la tarde, salieron los arenaleses del Palacio del Centro Gallego. Al frente iba la bandera social que portaba el miembro de la Sección de Cultura señor Angel Alonso, dando guardia de honor a la enseña dos señoritas de la Junta de Gobierno.

A continuación marchaba la Directiva de la Sociedad compuesta por el Presidente señor Jesús Villadóniga, el Vicepresidente señor Lorenzo Estévez, el Tesorero señor José Vilariño y el Presidente de Sport Sr. Secundino López. Iba detrás una preciosa corona de flores naturales, con lazos de las banderas Cubana y Española y una cinta morada con esta dedicatoria: "A Martí la Sociedad Concepción Arenal", conducían la corona, el secretario social señor Leandro Alvarez y el de la Sección de Cultura Sr. Julio Pérez Castellanos.

Cerraba el cortejo el cuerpo social en el que figuraban un gran número de encantadoras arenalesas.

Al llegar frente a la glorieta la mesa de la Sociedad, y haciendo guardia de honor al monumento, los arenaleses formados en dos filas.

Ante var los centenares de personas allí congregadas, pronunció un magnífico discurso ofrenda, el Vicepresidente social y Presidente de la Sección de Cultura Sr. Lorenzo Estévez.

Su discurso más bien un canto al glorioso libertador fué escuchado con nutridos y calurosos aplausos.

Hizo el señor Estévez, un breve bosquejo de la actuación de Martí en la causa de la independencia Cubana; de su peregrinación por el continente Americano, de su famoso y admirado manifiesto de Montecristy, de su labor como filósofo; como pensador, como literato y como Maestro y terminó recordando a Concepción Arenal, mujer que consagró también su vida a laborar por el bien de sus semejantes, y en cuyo cerebro latían también ideas y sentimientos tan afines a las doctrinas de Martí.

Orgullosa puede sentirse la Sociedad Concepción Arenal de haber realizado tan simpático acto, que provocó los elogios más calurosos de muy significadas personaildades.

DEPENDIENTE DE FONDA GOLPEADO

Un marchante comió, no le quiso pagar y lo maltrató

ANCIANO LESIONADO

Detenido por molestar a las damas. Otro que come y no paga

El asiático Francisco Wong, de 28 años de edad, dependiente y vecino de la fonda situada en Luzuriaga No. 116, fué asistido en el Primer centro de socorros de lesiones de carácter leve, que le produjo un marchante al agredirlo, por haber intentado cobrarle 38 centavos que había gastado en la comida que ingirió dandose a la fuga.

LE ROMPIERON LA VIDRIERA.

Nicanor García García dueño de la bodega situada en M. Gómez No. 62, dió cuenta a la policía, que una mujer a la que solo conoce por María, le rompió una vidriera que aprecia en la cantidad de quince pesos y al tratar de cobrarsela, le dirigió frases insultantes.

ANCIANO LESIONADO

En el primer centro de socorro fué asistido de lesiones de carácter menos grave el anciano José Arteaga y Valdés, de 66 años de edad, vecino de Gertrudis 53, que se produjo casualmente al sufrir una caída en su domicilio.

VEJABA A LAS DAMAS

Miguel A. Barton, de 18 años de edad, vecino de Estrada Palma número 2, fué acusado por el vigilante 1669, de que al requerirlo por estar interrumpiendo el tránsito en la esquina de 10 de Octubre y San Francisco, donde vejaba a las damas, le faltó al respeto.

FALTAS A LA POLICIA

Dió cuenta en la Décima Tercera estación el vigilante 110, A. López, que al solicitar las generales del motorista número 48, del tranvía 495, por haberle desobedecido la señal de parada que le hizo en la esquina de 10 de Octubre y Patrocinio, le faltó al respeto.

OBRERO HERIDO

Trabajando por su oficio en el Reparto Santa Amalia, se ocasionó lesiones de carácter menos grave, Lorenzo Rodríguez González vecino de M. González 24, de las que fué asistido en el Hospital Municipal.

LESIONADO AL CAERSE

Mario Martínez González, de la Habana, de 18 años de edad y vecino de A. entre 12 y 13, sufrió lesiones leves, al sufrir una caida transitando por la esquina de Santa Emilia y Paz. Fué asistido en el centro de socorro de Jesús del Monte.

NO RESIDE EN LA CASA

En el primer centro de socorro fué asistida de lesiones de carácter menos grave, Aurora Colomera, natural de España, de 46 años de edad y vecina que dijo ser de Empedrado No. 48, ignorándose como se las ocasionara, por no residir en la expresada casa.

SE LESIONO PATINANDO

Elena Collado Rojas, de 12 años de edad y vecina de Chacón No. 2, se produjo lesiones de carácter menos grave, al sufrir una caída en ocasión de encontrarse patinando en Colón y Cabrera.

SE NEGO A PAGAR

Gerardo Martínez Suárez, vecino de Factoría No. 58, fué acusado por el asiático Benito Yiu, dependiente de la fonda situada en Dragones No. 32, de haber hecho un gasto de 28 centavos, negandose a abonar su importe, alegando que carecía de dinero. Fué remitido al Vivac a disposición del Juez Correccional de la Sección Segunda.

LA REGENTE

NEPTUNO Y AMISTAD

Nos referimos a una persona caprichosa en lucir alhajas: Por exigente que sea, nosotros tenemos la seguridad de satisfacer sus anhelos, porque poseemos lo más nuevo que se ha lanzado al mercado en toda la escala: desde lo barato a lo más costoso. También damos dinero en pequeñas y grandes cantidades a módico interés.

Caín, García Cía.

¿Cria Ud. su Niño?

Entonces debe conocer el valor de los alimentos que aumentan su leche haciéndola rica y abundante.

La Leche Malteada Horlick's (sabor natural o chocolate) es el alimento que Ud. necesita. Contiene todo lo que hay de alimenticio en la leche fresca de vaca sin descremar, además de todo el valor nutritivo del trigo y la cebada malteada.

Como es de fácil insalivación se asimila sin ninguna dificultad. Es buena para usted, y es también buena para el niño, ya que la Leche Malteada Horlick's si es tomada por la madre, sirve para evitar el estreñimiento en el niño.

Muchas madres que están criando toman Horlick's regularmente. Puede prepararse en un minuto. Es sana y pura. Compre su paquete y empiece su dieta de Horlick's hoy mismo.

Se Vende Solamente en Pomos Herméticamente Sellados

En todas las farmacias

HORLICK'S MALTED MILK
THE ORIGINAL

HORLICK'S MALTED MILK CORP., RACINE, WIS., U. S. A.

Anúnciese en el DIARIO DE LA MARINA

PIDA "CREMA ESPESA NESTLE"
EN LAS TIENDAS DE VIVERES FINOS
Compañía "La Lechera", Pte. Zayas (O'Reilly) 6 - Habana.

UNA MISION DE SAN SALVADOR

Irá a la trasmisión de la presidencia de Honduras

SAN SALVADOR, Enero 25.—DIARIO DE LA MARINA, Habana. — A última hora nombróse al doctor Atilo Peccorini, Jefe de la Misión Diplomática Especial que asistirá a la trasmisión de la presidencia de la República de Honduras, Secretario al doctor Ramón Quintanilla, un agregado civil y dos agregados militares.

Para Washington no se ha nombrado ninguna Misión.

La revolución de Guatemala fué dominada completamente por el Gobierno constituído.

La Sociedad de Empleados de Comercio solicitará del próximo Congreso el cierre dominical obligatorio de los establecimientos comerciales.

Los trabajos para el Palacio del Internuncio Apostólico, empezaron contiguos a la Iglesia Catedral de esta Ciudad. — **Jovel Méndez.**

VOZ DEL MAGO DE LA ELECTRICIDAD

Se trasmitirá un discurso del fallecido Dr. Steinmetz

NEW YORK, Enero 28. (Zárraga). —La estación radiotelegráfica WGY, de la General Electric Company, de Schenectady, transmitirá en la noche del 30 del actual un discurso del famoso hombre de ciencia, llamado el "mago de la electricidad", doctor Charles P. Steinmetz, de fama universal, muerto hace varios años. Puede decirse, por lo tanto, que a través de la estación WGY hablará un muerto en la noche del día 30.

Esto podrá hacerse por medio de una película sistema pallophotophone tomada, como es natural, algún tiempo antes de la muerte de Steinmetz.

Ese mismo día será también transmitido por la referida estación un discurso también filmado pronunciado por el actual Presidente Coolidge el día de Nochebuena del año 1922, cuando aún no era más que vicepresidente de los Estados Unidos.

ALMORRANAS
Para bien de su salud y tranquilidad, vayaa la botica y consiga una cajita del maravilloso Ungüente Pazo. Alivio seguro e instantáneo.

¿ TOSE ?
PRUEBA GRATIS
ALQUITRÁN
Legítimo de
PINO POR SARRÁ
Sólo una muestra a cada persona mediante la presentación de este anuncio, en la Droguería Sarrá, mañana.

KOLYNOS limpia la dentadura, las encías, la boca entera. Contiene germicidas que destruyen los microbios dañinos; protege contra el dolor de muelas, la caries, las infecciones de las encías y la pérdida de la salud en general.

Use Kolynos en el cepillo seco y observe qué limpia y fresca se siente la boca.

KOLYNOS
CREMA DENTAL

Mosaicos de $35 en Adelante
en la
Fábrica de Mosaicos "LA CUBANA", S. A.
SAN FELIPE Y ENSENADA — TELEFONO 1-1033. — CABLE: "HIDRAULICA"

M.E.C.D. 2016

SOCIEDADES CUBANAS

LA FIESTA DE LA SOCIEDAD DEL PILAR.—Conforme dije ayer, fué el baile del sábado en la Sociedad del Pilar, el más suntuoso de cuantos en estos carnavales se han celebrado en élla.

Numerosas comparsas, máscaras elegantemente ataviadas, en fin, una verdadera noche de carnaval fué la que se disfrutó esa noche en la decana.

La relación de la concurrencia hela aquí:

En párrafo aparte, esta trilogía encantadora:

Pilar Rodríguez, Celia Quintana y Lilita Alvarez.

Guillermina Agusti; Elacia Valdés; Margarita Sabater; Consuelo García; Catalina Tejera; María Canals; María Murrugarren; Rosario Basualdu; Eduarda Herrero; Rosa Díaz; Angélica Méndez; Carmen Noriega; Elisa Guerra; señorita Escalá; Elnea Trujillo; Delia Gómez; Claudina Soto; Angela Matas; Marta Santana; Esperanza Viera; Ana Luisa y Clara Santamaría; Mercedes Massana; Dolores Muñiz; Rosalina Amaro; Maura Vega de Peña; Esperanza Fernández; Evangelina García; Francisca San Juan; Conchita Valdés; Julia Rioseco; María Acosta; Victoria Miranda; María Luisa y Juana de Pedro; Isabel Castell; Guillermina Bacallao; Ofelia García; Margarita Ayala; María Arés; Guillermina Amat; Violeta Sánchez; Julia Villanueva; oncepción Luque; Estrella García; Georgina Barrios; Lidia Alvarez; Caridad Montes de Oca; Guadalupe Fleitas; Caridad Castillo; Zenaida Lara; Margot Posse Adela Collado; María Luisa Fernández; Violeta Martínez; Amparo Gallego; Fortuna Santana; Laura María Díaz; Lidia Casanova; Inés María Pila; Violeta Morell; Evelia García; Silvia Ramos; María Rivero; Isabel Santamaría; Eva Cordero; Teresa García; María Luisa Pestana; Laura Quintero; Herminia Menéndez; Carmen González; Margarita Pérez, etc., etc.

Mi felicitación a toda la Directiva del Pilar, muy especialmente al director señor Rogelio Rosainz.

EL BAILE CURSI.—Cada día es mayor el interés por esta original fiesta.

La novel sociedad viboreña Deportivo de Lawton, obtendrá con este éxito un señalado puesto dentro de nuestras sociedades.

Habrá numerosos premios.

Todos ellos de gran valor.

El programa bailable será algo extraordinario, lo interpretará la orquesta The Daniels, y el Sexteto Terry.

El más completo de los éxitos les deseo.

CERRO ATHLETIC CLUB.—Para el próximo sábado tiene anunciado este simpático club del Cerro, el inicio de su temporada carnavalesca.

El número de comparsas que se organizan es grande y serán integradas por las más distinguidas familias de este barrio.

Las invitaciones para esta fiesta serán sólo expedidas de acuerdo con la guía social del club que confeccionan la bella señora Isabel Ramírez de Quintana y la señorita Neña Beltrán.

Será una gran fiesta la del sábado en el Cerro Athletic.

LA NOCHE AZUL.—El sábado se celebrará en los salones de Santo Tomás y Tulipán, la tan anunciada Noche Azul, que organizan los miembros de la directiva del Cerro Unión Club.

Este festival será sin duda una fiesta interesante y bella.

Tocará una orquesta y un sexteto.

El programa constará de 24 piezas.

NUEVA FABRICA.—El sábado se celebrará en esta sociedad el tercer baile de la temporada carnavalesca.

Las damas tendrán en este baile un lindo souvenir obsequio de la Maltina Tivoli.

Tocará, como siempre, la Orquesta de González y el Sexteto Cubano 1927.

Próximamente se celebrará un baile infantil para la "familia menuda" del club.

CLUB ATLETICO DE LUYANO.—El baile "Despertar Atlético" se celebrará el próximo sábado en el local de la sociedad.

Después de un corto lapso de inactividad, vuelve este club por sus fueros sociales.

En la secretaría, Municipio y Rosa Enríquez, se facilitan informes. Tocará Tata Pereira y el Sexteto Gloria.

Enrique PORTO.

LOS BAILES EN EL CTRO. MONTAÑES

Se celebrarán los días 2, 9 y 23 de febrero próximo

La Sección de Recreo y Orden del Centro Montañés, que preside el señor Pedro Barreda, se propone celebrar tres brillantes bailes de máscaras los días 2, 9 y 23 de febrero.

El del día dos, será de carácter gratuito para los asociados y sus familiares; el del 9, será de pensión y lleva el bonito nombre de "Baile de los Globos", y por último, el del 23, será de socios, lo mismo que el primero de los tres.

Algunas comparsas de jóvenes y distinguidas señoritas se proponen asaltar los salones del Centro en esas noches de alegría jubilosa y de diversión general.

En cuanto a las orquestas que habrán de amenizar dichos bailes sabemos de cierto que la Sección de Recreo y Orden tienen ya contratado lo mejorcito en este orden de cosas.

JUNTA GENERAL DEL C. ASTURIANO

Se aprobó el acta y comenzó la discusión del informe

Ayer se inició en el Gran Salón de Fiestas de tan importante Centro, la Junta general convocada reglamentariamente para conocer y discutir los trabajos llevados a cabo por su Junta Directiva, durante el último trimestre del pasado año.

La presidía el Presidente general, señor José Simón Corral, con el Primer Vicepresidente, señor Nicanor Fernández; el Segundo, señor José García y García; el Secretario, señor Enrique Cima y los Vicesecretarios, señores Martín del Torno y Manuel Calvo.

Una nutrida representación de socios concurrió a la general.

Se aprobó el acta. Y al entrar a discutir el preámbulo del Informe, redactado por la Comisión de Glosa, se suspendió la sesión.

Se habían extinguido las horas reglamentarias.

SOCIEDADES ESPAÑOLAS

POSESION DE LOS DE VILLAVICIOSA

La sociedad Villaviciosa, Colunga y Caravia, trabaja

Se reunió la Junta Directiva con el fin de dar posesión de sus cargos a los que resultaron electos en la última Junta general reglamentaria.

Se nombraron las Comisiones que durante el año en curso habrán de desempeñar sus funciones sociales. Por la Comisión de Propaganda, Presidente señor Manuel Obaya y Secretario, el señor Diego Posada. Comisión de fiestas: Presidente, señor Ramiro Alonso y Secretario el señor Ceferino Suárez.

Los asistentes tuvieron un gran motivo de contento al saber que por el señor Ceferino Suárez se habían producido un gran número de nuevas altas.

El señor Presidente dió cuenta a la Directiva que este señor se encontraba recluído en la Quinta Covadonga, aunque no de cuidado, por lo que se tomó el acuerdo de que una Comisión le hiciera una visita, hallándose integrada por los señores Presidente, Vicepresidente y los señores Bernardo Loredo y Manuel Obaya.

Se dió lectura a la correspondencia tenida con diferentes personas y entidades, entre la que merece especial mención la que se refiere al ansiado Ferrocarril de las Cinco Villas, de cuyas gestiones se están haciendo eco, secundando nuestra labor, periódicos como 'El Comercio' de Gijón y 'El Eco de Villaviciosa', asunto éste que ahora más que nunca creemos llegado el momento de su consecución, como una prolongación del de Ferrol-Gijón.

LOS PRAVIANOS Y SUS ACUERDOS

Posesión de la directiva y estudio de la jira próxima

En el palacio del Centro Asturiano, se ha reunido la Directiva los salientes y los entrantes y gran número de asociados, para celebrar junta general ordinaria y darles posesión a los que han resultado electos en las recientes elecciones.

La sesión la presidió el vicepresidente señor Honorio Fernández, habiendo actuado de secretario el señor Julio García.

Fueron tratados todos los asuntos que figuraban en la orden del día; se han nombrado en comisión para glosar todos los libros y pagos hechos por el señor Tesorero y forman la comisión los señores José Menes, Baldomero González y Remigio González.

Se acordó imprimir quinientos reglamentos y enviar a cada asociado uno para que vean las ventajosas reformas hechas en el mismo. Se leyó un extenso informe de la organización que se está haciendo para la jira que se celebrará el próximo día 10 de marzo en San Francisco de Paula.

Se guidamente el señor Presidente procedió a dar posesión a la nueva Directiva. Para vicepresidente primero por dos años señor Camilo García y Menéndez, para vice tesorero señor Graciano Alvarez y Menéndez. para Secretario general señor Julio García Alvarez, para vicesecretario señor Luis Areces Aguirre, y un número de vocales todos ellos muy entusiastas.

Finalmente se nombró una comisión de la nueva directiva que en esa noche ha tomado posesión para que visite al señor López.

EN LAS SOCIEDADES ESPAÑOLAS

Ayer, con motivo del natalicio del Apóstol Martí, izaron sus pabellones y desplegaron sus terciopelos señoriales las sociedades españolas siguientes: Casino Español, Centro Asturiano, Asociación de Dependientes, Centro Gallego, Centro Montañés, Centro Castellano, Centro Balear, Asociación Canaria, España Integral, Juventud Asturiana, Liceo Canario, Club Tenerife, Centro Andaluz, Centro Valenciano, Foment Catalá, Centre Catalá, Agrupación Artística Gallega, Juventud Artística Gallega, Concepción Arenal, Sociedad Jovellanos, Círculo Estudiantil Progresista, Estudiantil Cervantes, todos los clubs asturianos, todas las sociedades gallegas de instrucción y todos los clubs deportivos españoles.

BRILLANTE LA VELADA HOMENAJE AL APOSTOL MARTI, EN "ESPAÑA INTEGRAL"

Se hizo música exquisita y se recitaron vibrantes poesías del Apóstol. Hizo el resumen de la fiesta el Dr Sopo Barreto

Hace días, muy pocos días, con motivo del onomástico del Rey de España, Don Alfonso XIII, los cubanos y los españoles que forma en la noble Institución España Integral, celebraron una solemne velada, donde rindieron al augusto Soberano la pleitesía de su admiración, de su patriotismo y de su adhesión inquebrantable.

Anoche, festejando el glorioso natalicio del Apóstol de la Libertad de Cuba José Martí, libertad que le llevó, alta la frente y risueño el corazón, al heroismo de la muerte y desdén de la muerte a la inmortalidad, los cubanos y los españoles de España Integral celebraron otra velada tan brillante y solemne como la dedicada a Don Alfonso XIII, donde rindieron al egregio cubano toda la pleitesía de su patriotismo, toda la devoción a su martirio y todo su profundo fervor a su ejemplo sin ejemplo de héroes y de inmortal. Que esa y no otra es la bandera de España Integral. Amor entre España y Cuba; amor entre todos los pueblos hispanos inspirados en los mandatos prestigiosos de la Historia de la estirpe.

Los salones aparecían iluminados y decorados con toda solemnidad. Una concurrencia selecta y numerosa los ocupaba por completo. Se destacaban muy bellas y elegantes damas y muy graciosas y gentiles señoritas. Los retratos del cubano inmortal y del Soberano español, aparecían envueltos en flores y banderas de España y de Cuba.

Presidía el señor Ramón Canoura, rodeado del doctor Sopo Barreto, Catedrático de la Universidad, mantenedor de la velada; el señor Rogelio Caramés, Jefe del Negociado de Sociedades del Gobierno Provincial; del Vicepresidente señor Vega Núñez, de todos los miembros de la Junta Directiva, de todos los presidentes de las Secciones y gran número de asociados, ocupando lugar de honor las damas y las damitas que forman en Comité de Damas.

A manera de apertura del acto el señor Canoura pronunció breves y elocuentes palabras explicando la alta significación del mismo, agradeciendo a tan selecto concurso su presencia. Después la señorita Esperanza Alomá, aventajada alumna del Plantel España Integral, recitó la bella poesía que se titula: 'Desde la Cruz del Apóstol José Martí'; lectura que fué coronada por una explosión de calurosos aplausos. Después el célebre minuetto de Bocherini al violín, por el señor H. Reyes, acompañado de Vv. Hoffmann; cerrando la brillante primera parte del programa con el 'Non, t'amo piu', melodía de Tosti, que cantó nuestro querido compañero señor Gastón Poitou, con inspiración y gusto, acompañado al piano por el señor Salmón Dachmann; los cuatro artistas fueron aplaudidos y celebrados.

En la segunda parte se ejecutaron "Los Maestros Cantores" de Wagner, al violín, por el señor H. Reyes, acompañado al piano por W. Hoffmann y de manera vibrante recitó el Canto a América, del señor G. Galarraga, señor F. Vega Núñez, vicepresidente social; luego otra brillante melodía, de Tosti, que cantó admirablemente nuestro compañero el señor Gastón Poitou, acompañado al piano por el señor Salmón Dachmann; después L'Olimpienne, de M. Sale, precioso solo de trombón de vara, por el señor Robustiano Serio, gran artista, primer trombón de la Orquesta Filarmónica de la Habana; todos estos números resultaron brillantes y muy aplaudidos los artistas que los ejecutaron.

Luego, previa una elocuente presentación, que hizo el señor Domingo Lázaro, Machado, mandatario de España Integral, pronunció un muy elocuente discurso el doctor Rogelio Sopo Barreto, catedrático de la Facultad de Medicina de la Universidad de la Habana; quien habló del Apóstol con el amor y la elocuencia de los sabios y de los grandes oradores; habló del gran poeta José Martí; del eximio literato José Martí, aduciendo datos y haciendo consideraciones verdaderamente conmovedoras, arrancando salvas de aplausos en cada uno de sus brillantes párrafos; habló del peregrino de la idea que vagó por todos los caminos y pueblos de América y de Europa predicando como Pedro el Ermitaño, predicaba la Cruzada, exponiendo la idea de Libertad de su pueblo, habló de sus dolores, de sus desencantos, desencantos y dolores que no fueron capaces jamás a rendir su corazón hermoso, su voluntad de acero, su afán y su ansia de libertad de su pueblo y de legar a sus hermanos, los cubanos, una República, digna de ellos y digna de todos los pueblos dignos del mundo. Y cuando creyó que era necesario para que la Revolución floreciera, arrolladora y triunfal, capaz de culminar en que ondeara al cielo azul y al oro del sol la bandera de la estrella solitaria, fué entonces cuando, alta la frente y risueño el corazón fué al sacrificio, sellando con su sangre e inmolando su hermosa vida para que hoy los cubanos tuvieran el honor de vivir en una República noble, democrática, hospitalaria como ninguna.

El discurso del señor Sopo Barreto fué admirable y le valió el aplauso y las felicitaciones más cariñosas de todos los presentes.

La velada terminó en un elegante desfile.

JIRAS

FEBRERO 3

UNION GOZONIEGA. — Gran fiesta anual de socios. Almuerzo bajo el Mamoncillo de la Tropical. Baile. Excelente orquesta.

FEBRERO 17

BELMONTE Y SOMIEDO. —Brillante festival bajo las frondas del Mamoncillo.

MARZO 2 Y 3

JUVENTUD ASTURIANA. —Gran romería y verbena en La Polar. Director máximo de estos festivales el señor Aurelio Peón, ex Presidente del C. Asturiano.

CLUB ALLANDES. — Espléndida jira, mañana, en La Tropical. Almuerzo y baile.

MARZO 10

CIRCULO PRAVIANO. — Jira para los socios en San Francisco de Paula.

MARZO 17

VILLAMEA Y VILLAODRID. — Grandes fiestas para celebrar su cuarto aniversario. Almuerzo en La Polar, matinée bailable y entrega de diplomas y títulos de honor.

UNA DISTINCION A FALLA GUTIERREZ

Fué nombrado presidente de honor del Casino Español

Anoche, en el salón de Actos del Casino Español, celebraron los asociados, la Junta General, convocada reglamentariamente con el objeto de dar lectura a la Memoria en que se detalla la gestión de la Junta Directiva durante el año próximo pasado; designar la Comisión de Glosa y conocer del acuerdo de la Directiva en el cual se proponía a la general el nombramiento de Presidente de Honor. del ex-presidente señor Laureano Falla Gutiérrez.

La presidía el Presidente, por restitución señor Valeriano Fernández Viña, acompañado del Presidente electo. señor Alfredo Cañas; el Secretario, señor José F. Fuentes. Concurrían casi todos los señores de la Directiva y bastantes asociados.

Se aprobó el acta de la anterior.

Se aprobó el informe anual, presentado por la Junta Directiva y se nombró la Comisión que deberá glosarlo; comisión que integran los señores Justo Novo. Juan Bonich y Luis Rans del Mas.

Por unanimidad y entre aplausos calurosos, fué concedido el Título de Presidente de Honor al ex-Presidente señor Laureano Falla Gutiérrez.

La general acordó hacer constar su júbilo con motivo del natalicio del Apóstol José Martí.

VELADAS

ENERO 30

SOCIEDAD ESTUDIANTIL CONCEPCION ARENAL. — Gran velada en el Centro Gallego para conmerorar el natalicio de Concepción Arenal. Conferencia de la doctora Ofelia Domínguez de Cohucelo, música, canto y poesía. Asistirá la banda de Artillería.

FEBRERO 24

FOMENT CATALA. —Gran velada, por el Cuadro Artístico "Margarita Xirgu".

NO APARECE EL AUTO

Infructuosas han sido las investigaciones practicadas por la policía, para inquirir el paradero del auto 36788, que le fué robado frente al cabaret Monmatre a su propietario Claudio Mendizabal y Adie, vecino de la calle de Milagros y Octava, en la Víbora.

DIRECTIVA DE LOS DE CASTROVERDE

Relación de señores designados para regir la sociedad en 1929

En junta general extraordinaria tomó posesión la nueva Directiva de la sociedad Hijos del Ayuntamiento de Castroverde.

Está constituida en la siguiente forma:

Presidente señor José Rodríguez González; primer vice, Clemente Cordeiro González; segundo vice: Ramiro Fernández Paradela; Secretario José Otero Marey; primer vice José R. Carballedo; segundo vice: Evaristo Castedo; Tesorero, Manuel Dorado; primer vice Balbino Fuentes Pestana; segundo vice Pedro Fole Fonteboa: vocales: José A. González Osorio; José González Freire; Ricardo Fernández Vega; Manuel Carballedo Arias; Bernardo Fernández Fontebao; Manuel Nogueira Tallón; Ramón Fernández Fontneboa; Ramón Fouz Sánchez; Constanntino Carballedo; Mauel Castro Fuentes; Pedro Revalderia; Tomás Fernández Dorado; Jesús Pérez Otero; José Fonteboa; Jesús Lence; Suplentes: Manuel Fernández Vega, Ramiro Veiga López; José Nogueira Tallón; Jesús Veiga Fuentes; José Sanjurjo; Ramiro Fernández Villamil y Victoriano González Osorio.

Después de haber pasado a ocupar sus cargos los nuevos directivos se pronunciaron breves y elocuentes frases de salutación a los que, animados por el mayor deseo tienen el firme y decidido propósito de llevar a esta noble institución a la cumbre de sus aspiraciones.

LAS SECCIONES EN JOVELLANOS

Relación de las personas designadas para formarlas

Celebró sesión la Junta Directiva de la Sociedad Jovellanos, bajo la presidencia del señor Germán Gómez y actuando de Secretario el señor Ramón Valdés Arbulu. Asistió al acto el Vicepresidente Sr. Pedro Sánchez Lledías, los Secretarios señores Rogelio Diego Barrial y Angel de la Puente Diaz, el Tesorero Sr. Bernardino Alvarez Pain y los Vocales señores Aquilino Qusada, Paulino González López, Isidro Alvarez, José C. Rodríguez Rozán, Eladio Fernández Alonso, Angel Coviella, Bernardo Jorge Reyes, Antonio Moarquech, Lino Martínez Fernández, Juan Diaz, José Alvarez Rodríguez, Alfonso Benages Gispert y las señoritas María Luisa Rodríguez Caldevilla, Pura Alvarez Paín y Elena Rodríguez.

Presentaron sus informes las distintas Secciones, proponiendo los Vocales que formaran parte de las mismas, quedando aprobados en la forma siguiente:

Sección Femenina: Presidente, p. s. r. Srta. María Luisa Rodríguez Caldevilla, Secretario señorita Pura Alvarez Paín, Vicesecretario Srta. Nieves Suárez, Vocales: Señoritas Elena Rodríguez, Luisa Suárez, María Luisa Romera, Carmelina Cortina, Ramona Suárez, Inocencia Torre, Carmen Alvarez Hortensia Alvarez, Josefina Fernández, Zenaida Díaz, Amalia Santana, María Teresa Coñar, Isabel Fernández, Concepción Sánchez, Carmen García, Josefina García, Encarnación García, Nila Torres, Emilia Fernández, Isolina Diaz, Teresa Lavaniegos, Josefina Diaz María González, Avelina Cortés, Dulce María Fernández, América Rodríguez, Virginia Perera, Alicia Arbesu, María Josefa Quiñones, Iluminada Fernández, Rosa Rodríguez, Obdulia Consinglio, Pura Santiago, Marina Colado, Ernestina Camús, Julia Balbín, Aida Ponce y Margarita Gancedo.

Sección de Ciencias y Letras: Presidente señor Eladio Fernández Alonso, Vicepresidente señor Pablo Fernández, Secretario Sr. Manuel González Castellanos, Vicesecretario Sr. Manuel Martínez Gaindo, Vocales señores Salvador Font, Roberto Trelles, Hermani Torralbas, Manuel Franco Diaz, Dr. José María Soler, Oscar López, Eladio Blazquez y Joaquín Diaz Celorio.

TOMO POSESION UN NUEVO JUEZ

El doctor Nicanor Pérez, designado para Zulueta

(Por telégrafo)

Zulueta, Enero 28. Hoy tomó posesión de su cargo el doctor Nicanor Pérez Gómez, joven Letrado, recientemente designado para el cargo por el Honorable señor Presidente de la República.

EN SAN NICOLAS

En la esquina de San Nicolás y Arias, sufrió lesiones diseminadas por el cuerpo, Dionisio Martínez López, del comercio y vecino de República núm. 135, que le produjo al arrollarlo en los momentos que se bajaba de la acera por el auto camión 4889, que conducía Gustavo Valdés y Valdés, vecino de Italia núm. 7.

Movimiento de Enfermos en las Quintas de Salud Hasta las Cuatro de la Tarde de Ayer

LA PURISIMA CONCEPCION DE LA ASOCIACION DE DEPENDIENTES

Ingresaron: Aquilino Usabiaga Martínez; Félix Interián Alvarez; Leopoldo Marrero Moreno; Celestino Castillo Tomás; José María Pérez López; Fidel Gutiérrez Caso; Ramón Ramazo Pérez; Alberto Núñez Joglar; Jerónimo García Robes Peña; José Díaz García; Juan González Grozos; Antonio Revilla Gutiérrez; Antonio Sánchez Díaz; José Francisco Fernández de la Vega; Juan Bofill Condoné; Juan Martínez Hernández; José Julián Suárez Guerra; Tomás Hernández y Hernández; Federico Alarma Trujillo; Manuel Valderrama Peñuelas.

Salieron de alta: Rosa Martínez Graupera; José Gutiérrez García; José Mérida Pérez; José Martínez Saiz; Jesús Martínez Pereda; Juan Campioni Martínez; Emilio Canosa Crespo; Alberto Cruz Hoyos; Guillermo Pérez Betancourt; Ramiro Pérez García; Orlando de la Cámara Perea; Agapito González Márquez; José Gutiérrez Cardo; Antonio José Manuel Terán Hernández; Agustina Rubio Rubio; José Ramón López Muñoz; Manuel Abascal González; Eliseo Estenoz Alfaro; Julia del Valle Díaz; Antonio Fernández Lluvet.

LA BENEFICA DEL MUY ILUSTRE CENTRO GALLEGO

Ingresaron: Germán Paz Rey; Justo García Fuentes; Francisco González Vázquez; Higinio Rodríguez Piñón; José Rodríguez Guerra; Joaquín Hermida Leiva; Secundino Vázquez Barca; Jesús Alonso López; José Vázquez Faílde; Rosendo Vázquez Docal; Manuel González Mato; Zenón Viguria Lacuoza; María Rodríguez Rodríguez; Jesús Castro González; Carlos Rois Abad; Faustino Fernández Villadóniga; José Franco Díaz; Jesús García Carnero, José Gómez Maudin; Lizardo Lozada Cid; José Pita Fernández.

Salieron de alta: Manuel Fojo Millás; Antonio Rodríguez Pol; Ramón Ranverde Vega; Jesús Vázquez Vázquez; Cesáreo Cuquejo López; Francisco Guede Botana; Antonio Alvarez Casares; Manuel Char Char; Manuel Blanco Grille; Amadeo Pascual Fernández; Secundino Pereira López; José Martínez Rey; Pedro Rey Lorenzo; Antonio Cauto; Emilio Valcárcel.

COVADONGA, CENTRO ASTURIANO

Fermín Menéndez Valle; Angel Iturral González; José Miguez Blanco; Severino López Fernández; Ricardo Ramos Martínez; Ramón García García; Aquilino de la Fuente López; Valentín Fernández y Martínez; Manuel Pérez Bustillo; Santiago Sánchez Pérez; Benito Alvarez Mieres; Balbino Alvarez Díaz; Herminio Alvarez Fidalgo; Francisco Pérez Carabia; César Cerra Viña; Angel Blaco Muzabeley; Elías Matull Matull; Ramón Argüelles Sánchez; Manuel Suárez Carreño; Francisco Alonso Hevia; Isidoro Menéndez Díaz; Francisco López López; Gervasio Santiago Parrondo; Elías Hernández Hernández; Servulo Morll Alvarez; Eligio Torres González; Gaspar González Pérez; Silverio Iglesias Pérez; Antonio Fernández Cemillán; José García Fernández; Leonardo Menéndez Bastián; Joaquín García Carreño; Rodrigo Blanco Lorenzo; Celestino Fernández Martínez; Antonio Fidalgo Cabeda; José A. Ramos; Benigno Fernández Martínez; Joaquín González del Río; Carlos Moror Moror; Armando Vigil Alvarez; Manuel Navarrete.

Cornello Sánchez Pérez; Bernardino Talavera; Manuel Pazón Gómez; Antonio González Fernández; Bernardo Alonso; Félix González Gómez; José Yabra Asacht; Servando Fernández Huerta; Sergio Moisés Almausa; Avelino Fernández; Manuel Fernández Suárez; Octavio Fuentes Fernández.

Salidas: José Torres Salas; Agustín Domínguez Cabezas; Ernesto González Pérez; Florentino Rivero González; Alberto López Fernández; Benigno Martínez Rodríguez; Severino Moris Suárez; Felipe Martínez Hermina; José Ortiz Zarrilla; Avelino Corbato Uria; Agustín Troncoso de Vicente; Eliseo Fuego Arbesú; Francisco Fernández Llano; Angel López Menéndez; Guillermo Ehl Quintana; Ramón Turibio; Vicente Revilla; Jesús Cueto Muñiz; Fernández Rodríguez García; Benjamín Fernández Fernández; Gonzalo Suárez Díaz; Tomás Duque Ortega; Pedro González Delgado; Agustín Cuervo Parrondo; Manuel Franja García; Amador Alvarez Lozano; Manuel Alvarez García; Manuel Fernández Villar; Manuel Méndez Soto; Antonio Pérez Díaz Jesús Alfonso Hernández; Arturo Jáuregui Royl; José Herra León; José Sánchez Lledias; Manuel Martínez; Agustín Sanez Ruiz; Marcelino Aspron; Angel Martínez García; Hermino Menéndez Rodríguez; Rubén Heredia Valdés; Juan Sánchez Domenech; José Pérez García; José Mel Rodríguez; Angel Arias Domínguez; Pablo González Sánchez; Felipe Carasa; José Fernández González; Rogelio Gutiérrez; Francisco González; Manuel Corral Otero; Nicasio López Méndez; Félix Piniella Santos; José González Baragaño; Eduardo Herrero; Vicente Ordóñez Ovin; Ramón Fernández Mouso.

NUESTRA SEÑORA DE LA CANDELARIA DE LA SOCIACION CANARIA

Ingresaron: Antonio Talavera Rivero; Antonio García Ramos; Enrique Pintor Sánchez; José Ventero Rodríguez; José María González Rodríguez.

Salieron de alta: Domingo Díaz Luis; Pedro Hernández Domínguez; Enrique Alvarez Bacallao; Gregorio Piñero Felipe; Felipe Concepción; Francisco Curbelo Carballo; Juan Vázquez Vázquez; Manuel Simón Fleitas; Manuel González González; Juan García González; José Barrios Domínguez; Antonio García y Suárez.

SANATORIO DE LCENTRO CASTELLANO

Ingresaron: Rafael Díaz; José Díez; Jacinto Torres; Eloy Lorieta; Claudio Herrera.

Salió de alta: Daniel Puente.

LA BALEAR DEL CENTRO BALEAR

Ingresaron: María Iglesias Docal; Encarnación Vidal Gómez; Aurora López Toledano; Remedios Sotero López; Mercedes Novoa.

Salieron de alta: Oscar Guitián Godoy; Guadalupe Doz Gracia; Rosario Formoso Guzmán; Rita Galego Gaveiras; Manuela López Pardo; Margarita Jaime; Luisa Venguera Paula; Felicita Ruano de Pérez.

CONCEPCION ARENAL DE HIJAS DE GALICIA

Ingresaron: Baltasara López; María González Fernández; María García; Josefa López; Dolores Escuña; Clementina Suárez; Elisa Aspert; Balbina Lago y Caridad Vidal.

Salieron de alta: Obdulia Rodríguez; Dolores Carpintero; Pilar Prada; Flora Fernández; Dolores Blanco; Manuela Vilariño y Esperanza Penabad.

BAILES DE CARNAVAL

ENERO 29

CLUB MADRILEÑO. —Primer baile de la temporada. Orquesta, Son y Sexteto.

FEBRERO 2

CENTRO CASTELLANO.—Gran baile de pensión.

CENTRO MONTAÑES. — Primer baile gratis para los socios y sus familiares.

FEBRERO 3

EL VALLE DE LEMUS. — Gran matinée bailable en los salones del Centro Castellano. Desde los balcones se verá perfectamente el paseo de Carnaval. Será requisito indispensable presentar el recibo del mes de enero. El presidente y secretario de la Sección, señores Alvarez y José González, Jr., ultiman los preparativos.

CENTRE CATALA. —Grandes bailes de carnaval los días 3 y 17.—Será algo extraordinario.

GRAN FOMENT CATALA. —Matinée, de pensión, con orquesta y sexteto.

GRAN FOMENT CATALA. —Baile de pensión Melodías del Cielo.

FEBRERO 9

CONCEPCION ARENAL.—Baile de disfraz en el Hotel Miramar, Prado y San Lázaro. Organización a cargo del señor Gómez Sánchez. U-1729 y 8339.

ESPAÑA INTEGRAL. — Grandes bailes en los días 9 y 16.

GRAN FOMENT CATALA. —Baile de pensión Melodías del Cielo.

FEBRERO 10

GRAN FOMENT CATALA. —Matinée de pensión y gratis para los asociados.

ACTOS PARA HOY

HIJOS DEL CONCEJO DE PONGA. — Junta general en Tenerife 31, a las 8 de la noche.

CIRCULO DEMOCRATICO ESPAÑOL. — Junta general de elecciones en 10 de Octubre 93, a las 9 p. m.

CIRCULO FERROLANO. — Junta general de elecciones, en Virtudes 43, a las 9 p. m.

Asociación de Dependientes del Comercio de la Habana

SECRETARIA

JUNTA GENERAL ORDINARIA DEL CUARTO TRIMESTRE DE 1928.

En cumplimiento de lo que disponen los artículos 33, 34 y 35 de los Estatutos Generales, se convoca a los señores asociados para celebrar en el salón de fiestas del Centro, a las ocho y media de la noche del martes 29 del mes actual, la Junta General Ordinaria del cuarto trimestre de 1928, con sujección a la siguiente orden del día: 1o.—Lectura de la convocatoria; 2o.—Acta anterior; 3o.—Discusión del Informe Trimestral, Documentos de administración y cumplimiento de los artículos 39, 40 y 41 de los Estatutos.

Se advierte que, sólo pueden concurrir a dicho acto los señores asociados que reunan los requisitos señalados en el inciso 4o. del Art. 10 de los Estatutos Generales. La entrada será por el Paseo de Martí y la Comisión de Puerta exigirá la presentación del recibo de ENERO en curso y del carnet de identificación. Los señores asociados pueden recoger en esta Secretaría un ejemplar de la Memoria correspondiente al año 1928.

La Habana, Enero 26 de 1929.

C. G. TOLEDO, Secretario General p. s. r.

Teniente Rey y Habana Teléf. A-6724

La Casa Life

San Rafael y Rayo Teléf. M-7063

LA CASA DE LAS CUNAS

El mayor surtido de cunas y camitas de hierro y madera para niños. Colores surtidos desde $5.00 en adelante.

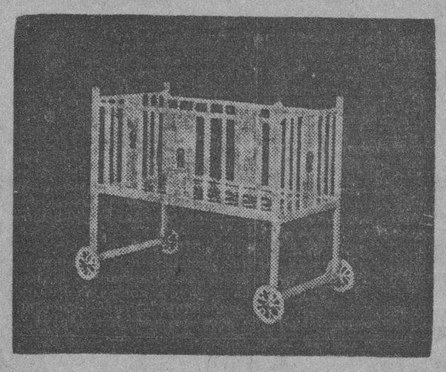

Modelo No. 2812 de 22x42 pulgadas.

$12.00.

Modelo No. 2850 de 30x54 pulgadas, colores marfil, rosa y azul

$20.00.

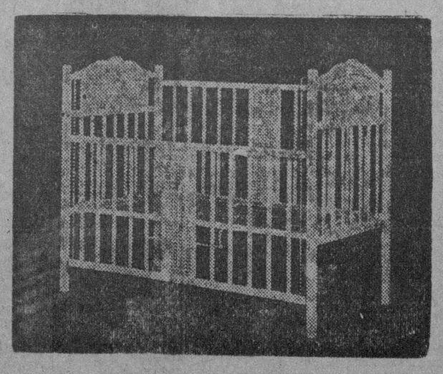

Visite nuestra exposición. Solicite catálogo.

CONVALECENCIA DEBILIDAD

ANEMIA

VINO Y JARABE

Deschiens a la Hemoglobina

Los Médicos proclaman que este Hierro vital de la Sangre es muy superior a la carne cruda, a los ferruginosos, etc. — Da salud y fuerza. — PARIS.

M.E.C.D. 2016

TRIANON

Elegante modelo en charol negro y beis. Tacón alto y mediano Rebajado a $5.50.

VEA LOS MODELOS REBAJADOS A $5.00, $7.00 Y $10.00. HNOS. ALVAREZ, Neptuno y San Nicolas Telfon. A-7004.

MEDIAS DE SEDA

DE UNA DURACION MARAVILLOSA

A 50 centavos. De seda vegetal, larga duración, en todos los colores.

90 centavos. De seda toda, en tejido doble y de un resultado maravilloso.

A $1.20. De pura seda, talón de pico, colores de última moda.

moda.

A $1.50. De purísima seda, pie francés, gran variedad de modernos colores.

A $1.75. De seda semi-doble, talón de pico, colores de última moda.

A $2.75. De finísima gasa de seda, garantizada.

A 50 centavos. Calcetines de seda para niño, tenemos en todos los colores

La Época — NEPTUNO Y S. NICOLAS — TEL A 4244

Victrola Ortofónica

Sus características son la reproducción nítida y perfecta del original, emisión de los timbres graves y agudos, con la debida intensidad y una amplitud en los sonidos.

Visite nuestra Exposición hoy mismo!

Vda. de Carreras & Co.

PRADO 115 frente al Capitolio — TELEFONO A-3462 Habana

HABANERAS

GRAN FIESTA DE CARIDAD

EN EL NACIONAL

Se avecina febrero.

Lleno de alegres promesas.

En los tres primeros sábados del mes se sucederán magnas fiestas de organización distinta.

Promovida la primera con un laudable fin benéfico por las caritativas damas que componen el Comité de Auxilios para la Campaña Antituberculosa.

El baile de los artistas.

La fiesta inmediata.

Y después, en la noche del sábado 16, gran baile y festival cubano a beneficio de la Fundación Cultural para Ciegos Varona Suárez que preside con meritorio altruismo y desinterés, animada del mayor entusiasmo, la distinguida dama Graziella Cabrera de Ortiz.

Celébrase, a semejanza de las dos anteriores fiestas, en el teatro Nacional.

En aras de su mayor éxito cooperará la Comisión Nacional para el Fomento del Turismo, siendo sus patrocinadores el señor Presidente de la República y señora, Elvira M. de Machado, el Alcalde de la Habana y señora, Serafina Diago de Gómez, el Secretario de Obras Públicas y señora, Margarita Johanet de Céspedes y el Presidente de la Comisión del Turismo y señora, Elvira Obregón de Cruz.

Espérase que con los productos de la fiesta se pueda emprender la construcción de la casa de los ciegos.

Necesitan vivir bajo techo propio los infelices seres que moran actualmente en antigua mansión del Tulipán.

A medida que se acerca la fecha del 16 de febrero aumenta entre las principales familias de nuestra sociedad el entusiasmo para asistir a la fiesta.

Bastará a demostrarlo el número de personas que a diario desfilan para adquirir informes o comprar entradas por la residencia de la respetable y muy estimada dama Elisa Marcaida viuda de Cabrera, en Jovellar y L., donde se encuentran establecidas las oficinas de la Comisión Organizadora.

Aparte de que son muchos los que con el mismo objeto llaman por el teléfono U-4544.

Aparecerá el teatro desde el pórtico hasta el escenario transformado por completo.

Será esa noche Cuba.

Cuba típica.

La entrada del gran coliseo será una copia, la más fiel, la más exacta del Castillo de la Fuerza.

Hacia un lado del vestíbulo aparecerá, en su aspecto antiguo, la Loma del Angel.

Nada faltará.

Rememorando el pasado.

Veremos allí, tras el mostrador, a Don Pancho el Bodeguero caracterizado por el distinguido joven Peter Morales.

Habrá un puesto de chino.

Con su expresión especial.

No se echarán de menos las clásicas tortillitas de San Rafael.

Y saldrá Cecilia Valdés, la heroina de la célebre novela de Cirilo Villaverde, encarnada en una distinguida dama de nuestra sociedad.

La que fué por largo tiempo vecina del lugar, la señora René G. de García Kohly, cuidará de que revista la mayor propiedad en su presentación la Loma del Angel.

Al otro lado del vestíbulo estará la Catedral con todos sus detalles característicos del pasado.

Veremos cruzar por la plazoleta los tipos de la época, como el baratillero, el aguador, el sereno con la lanza y el farol y la pareja de Orden Público.

El patio del Nacional se convertirá en el patio de una casa antigua de Camagüey.

Habrá kioscos.

Con productos de la región.

La sala de nuestro primer coliseo dará la sensación del campo con un decorado alegórico y multitud de guirnaldas verdes.

Desde el escenario, remedo fiel del Valle del Yumurí, arrancarán hacia la platea unas colinas que bordeando pintoresca meseta descenderán hasta una plataforma central por donde desfilarán las comparsas.

Un séquito tras éstas.

De indios siboneyes.

Seguirá en el espectacular desfile una sucesión de grupos simbolizando toda manifestación genuinamente cubana, industrial, artística; y así, veremos pasar como una visión de nuestro valer, el café, el tabaco, la caña, nuestros sabrosos frutos; las fragantes flores; la expresión de la música, de la poesía...

Al paso de los grupos y de las comparsas se oirán números musicales apropiados a los unos y a las otras.

Y cuando, en la gran marcha, pase el último grupo, sonará el vibrante y conmovedor clarín de la Diana Mambisa, y aparecerán numerosos campesinos representados por muchachas y jóvenes de nuestra sociedad, vistiendo los típicos trajes.

Después habrá un cuadro de gran simbolismo representando la Libertad de Cuba.

Se servirá la cena en sitio especial, de aspecto genuinamente criollo, que dará la idea de los antiguos barracones de los ingenios.

Nada faltará allí.

Ni las peleas de gallos.

Cada una de nuestras provincias, con lo que sea más característico en ellas, constituirá uno de los más poderosos atractivos del gran festival cubano.

De las señoras y señoritas comisionadas para las mismas prometo dar cuenta más adelante.

Me limitaré por hoy a publicar los nombres de las damas encargadas de dirigir las comparsas.

Un grupo numeroso.

Selectísimo.

Anais Culmell de Sánchez, Blanca Broch de Albertini, Elena Herrera de Cárdenas, Mercedes Montalvo de Martínez, Mina de Truffin, Manuelita Gómez de Morales Coello, Lily Sánchez de la Torre, María Cabrera de Fowler, Nena Ariosa de Cárdenas, Julia Sedano de Campos, Herminia Dolz de Alvarado, Nicolasa Zabala de Llerandi...

Ana María Menocal.

Isabel Margarita Ordext.

Asu vez componen la comisión encargada de la parte musical de las comparsas las señoras Estela Broch de Torriente, María Cervantes de Aulet, María Teresa Valdés Pagés de Albertini, Natalia Aróstegui de Suárez, Amelia Solberg de Hoskinson, Oria Varela de Albarrán, Isabel Pardo de Solberg, Sofía Barreras de Montalvo, Rosa Sánchez de Guerra...

Margarita Martínez.

Rosa Mestre.

Esperancita Hill.

Figuran en esta comisión el profesor Ezequiel Cuevas y como director de escena el señor Miguel Gutiérrez.

Entre las comparsas que asistirán cuéntanse las que tienen por títulos Siboneyes, Conquistadores, Frutas, Fauna, Vuelo de Pájaros, Flores, Metales, Noche Cubana, Tabaco, Café, Caña, Música, Poesía, Piratas, 1830, Esclavitud, Mambises, 1870 y Cuadro alegórico de la libertad de Cuba.

Al gran baile y festival cubano del 16 de febrero asistirán como invitadas de honor las Reinas de Bellezas Americanas que se encontrarán por esa fecha en la Habana.

Va la Reina del Carnaval.

Con su Corte.

(Continúa en la Pág. SIETE)

Gánese los $50.00

¿Cuáles serán las Hadas de LA ESTRELLA el próximo domingo?

Hay un premio de $50 para el que acierte los quince nombres y cinco obsequios especiales de los sabrosos productos de "La Estrella", para los que más se aproximen.

Una misma persona puede firmar distintas selecciones y pueden entrar en este Concurso los lectores de toda la República, procurando que su selección llegue, a más tardar, el jueves.

Esta es la última inserción de esta semana.

Vea el resultado el domingo.

CHOCOLATES BOMBONES CARAMELOS — La Estrella — CONFITURAS GALLETICAS CONSERVAS

AQUI ESTAN LOS 30 NOMBRES escoja los 15 del próximo domingo

Señale quince: solamente 15. Haga una cruz en cada una de las 15 que usted escoja. No se equivoque. No marque de menos ni de más. Peligra el premio que usted puede ganar. Que no haya confusión en las señales.

☐ ALICIA	☐ LILIA
☐ FLAVIA	☐ EULALIA
☐ LUCRECIA	☐ ACACIA
☐ BEATRIZ	☐ CARMEN
☐ ODA	☐ LEONOR
☐ VIRGINIA	☐ VICTORIA
☐ SILVIA	☐ DONDINA
☐ DULA	☐ ADA
☐ FLORA	☐ ZITA
☐ MARGARITA	☐ ELENA
☐ ROSA	☐ MERCEDES
☐ OLGA	☐ ANGELES
☐ IRMINIA	☐ NINFA
☐ NIEVES	☐ REGINA
☐ MARTA	☐ PERLA

NOMBRE

CALLE y Nº

CIUDAD y PROVINCIA

dirijalo así: LAS HADAS de "LA ESTRELLA" Apartado 686 - HABANA ó llévelo al Salón de "LA ESTRELLA" Obispo 86. Telef. A-2876

MULTIPLE

Se reciben hasta el jueves 31

COLONIA Y LOCIÓN — NARCISO AZUL de Mury — EXQUISITAS ESENCIAS — paris.

UN AMERICANO QUE ESTABA AYER HACIENDO UNA COLECTA, DETENIDO

Por los Expertos fueron detenidos individuos que se dedicaban a molestar a las damas en el Parque Central

El experto Castro, procedió al arresto de John Milburn, natural de los Estados Unidos, de 32 años de edad, vecino del hotel Detroit, por haberlo sorprendido en los portales del hotel Plaza cuando verificaba una colecta a nombre de la sociedad del Ejército de Salvación de los Estados Unidos, sin estar autorizado para ello, estafando con ello al público que le entregaba cantidades de dinero. Alegó el acusado que recogía dinero para los trabajadores de los Estados Unidos. Ingresó en el Vivac a disposición del juez correccional de la sección segunda.

ACUSADO DE VEJACION

Los expertos Agilero y Puentes detuvieron a Isaac Morales Ortega, de la Habana, de 20 años de edad, barbero y vecino de Princesa número 7, por haberlo sorprendido en los momentos que vejaba a las damas que se encontraban en el Parque Central, presenciando el desfile de la fiesta escolar. Ingresó en el Vivac.

EN EL PARQUE CENTRAL

Constantino Pérez Delgado, de la Habana, de 24 años de edad, vecino de 21 y Baños, en el Vedado, fué acusado por los expertos Castro, Izquierdo y Llorente, de haberles hecho una fuerte resistencia al tratar de conducirlo a la Jefatura, por haberlo sorprendido cuando molestaba a las damas en el Parque Central que se encontraban presenciando la parada escolar. En la lucha con el acusado, al experto Llorente se le perdió la chapa. El detenido ingresó en el Vivac.

DETENCION DE UN RECLAMADO

El experto Castro ha informado a la superioridad, que en la Cárcel de la Habana se encuentra detenido Alberto Rodríguez, alias Cuatro Milpas, siendo el mismo individuo que se encuentra reclamado por el juez correccional de Guanabacoa, que le sigue un juicio, por el delito de hurto.

DENUNCIA DE HURTO

Isaac Presman, del comercio y vecino del hotel Sevilla, denunció anoche en los Expertos, que tomó un automóvil para dirigirse al Casino de la Playa, en cuyo vehículo regresó a su domicilio, notando la falta de un reloj con su cadena, sin que tuviera sospechas de persona alguna.

EVACUARAN KABUL LOS EXTRANJEROS

Varios aeroplanos británicos irán hoy allí con ese objeto

PESHAWAR, India, Enero 28. (A P.)—A causa de la incertidumbre que reina en Kabul, se están haciendo nuevos preparativos para la evacuación de todos los extranjeros que residen en la capital del Afganistan.

Espérase que mañana salgan varios aeroplanos británicos a ese fin. Gran número de propesionales se hallan todavía en Kabul y la evacuación probablemente requerirá varios días. Se tiene entendido que las legaciones extranjeras están estudiando la forma de retirarse del Afganistan y no represar a Kabul hasta que no haya en el país un Gobierno capaz de restaurar el orden.

COMADRONA VICENTA ALVAREZ CON GABINETE OBSTETRICO ANIMAS 93, ALTOS TELEFONO A-9608

POR SU COMPOSICION ES EL OFTALMO GOTAS BOSQUE UN PODEROSO ANTISEPTICO Y VASO CONSTRICTOR, EN LAS VARIAS AFECCIONES DE LOS OJOS DONDE ESTA INDICADA SU FORMULA HACE CESAR LA INFLAMACION, ENROJECIMIENTO, DOLOR. CONSERVA LOS OJOS LIMPIOS Y BRILLANTES. INSTILESE 1 ó 2 GOTAS TRES VECES AL DIA.- OFTALMO GOTAS — LABORATORIOS DEL DR. A. C. BOSQUE TEJADILLO 36.

Tin de Siglo — GARCIA SISTO Y COMPAÑIA — SAN RAFAEL Y AGUILA

EN EL DEPARTAMENTO DE LOS NIÑOS

Las Mamás se Asombran de la Modicidad ventajosísima de nuestros precios

PARA NIÑAS:

VESTIDOS DE FLAT CREPE Y GEORGETTE

en estilos sumamente graciosos y todos los colores favoritos de la estación.

VESTIDOS CON ABRIGO

AMBAS PIEZAS EN SEDA DE RICA CALIDAD, DIVERSOS COLORES Y TALLAS DE 2 A 10 AÑOS.

Presentamos asimismo un novísimo y muy variado surtido de SOMBREROS, ABRIGOS, SWEATERS, ROPA INTERIOR, etc., para niños de ambos sexos y todas las edades.

LIQUIDAMOS UN GRAN SURTIDO DE VESTIDOS DE SEDA

con lindos adornos y bordados, en numerosos colores de moda. Para niñas de 4 a 14 años.

A $2.50 3.50 4.00 4.50 y 4.75

TRAJES PARA NIÑOS

A $7.95 DE LANA LIGERA PANAMA en varios colores, para tallas de 8 a 15 años.

A $9.95 TRAJES DE CASIMIR De 4 piezas, en diferentes tonos de gris y beige. Tallas: 8 a 15 años.

A $11.75 DE GABARDINA INGLESA Compuestos de saco y pantalón bombacho.

ROPA INTERIOR — SOMBREROS — CAMISAS — CINTURONES — TIRANTES — CORBATAS — SWEATERS

Tin de Siglo

APRECIACIONES SOBRE LOS EXAMENES PARA MAQUINISTAS NAVALES CUBANOS

El Secretario de la Asociación refuta las apreciaciones hechas sobre el asunto por un Letrado Consultor de Hacienda

En nombre de la Asociación de Maquinistas Navales de Cuba, de la que es secretario el señor Fermín Rodríguez, refuta, por medio de una carta abierta algunas manifestaciones del señor Roberto Netto, letrado consultor de la Secretaría de Hacienda, la que publicamos por el interés que encierra para una clase numerosa y meritoria.

Dice así la aludida carta:

Dr. Roberto A. Netto, Letrado Consultor de la Secretaría de Hacienda y Presidente del Tribunal de Exámenes para Maquinistas Navales.

Distinguido señor:

En el DIARIO DE LA MARINA, correspondiente al día 27 del corriente mes aparecen unas declaraciones atribuídas a usted sobre el desenvolvimiento de los exámenes de Maquinistas Navales que le interesa aclarar a la Asociación de Maquinistas Navales de Cuba.

Dice en uno de sus párrafos: "El argumento esgrimido por los maquinistas navales de que un primer maquinista no tiene que ser examinado de la parte de segundo, carece de toda lógica a juicio del Tribunal, pues no es posible que pueda ejercerse, una verdadera supervisión sobre la actuación de los subalternos sin conocer perfectamente ésta, máxime en una profesión de tanta responsabilidad y trscendencia".

Hacer objeto de tan erróneos conceptos a los maquinistas navales ha sido una verdadera sorpresa para los miembros de ésta Institución, pues no ignora usted que ha sido la Asociación de Maquinistas Navales de Cuba la que, en colaboración con la Secretaría de Hacienda, ha reformado el programa oficial de estudios, introduciendo en el mismo ciertas asignaturas y conocimientos especiales con arreglo a los adelantos que sucesivamente se van operando en los aparatos destinados a dar impulsión a los buques y tratando de dejarlo a la mayor altura de conocimientos que pudieran tener en las naciones más adelantadas, donde afortunadamente reciben más aplicación y estímulo que en nuestra exigua marina mercante.

Las dudas que se suscitan sobre exceptuar del examen total a los que optan por el Título de Primer Maquinista no es obra de esta Asociación, por cuanto existe en la Secretaría de la misma un informe que elevará al señor Secretario de Hacienda pidiéndole encarecidamente, por razones expuestas al canto y que coinciden en un todo con las dadas por usted, que exija a los aspirantes al título de primer maquinista naval el examen del programa si es posible íntegro, pero que esto sea oficial y no a juicio del Tribunal, y esto ha sido acordado en Junta General a propuesta de algunos asociados, porque en uno de los recientes exámenes, y contra la opinión de los Vocales del Tribunal nombrados por el seno de esta Asociación, solicitados por la Secretaría de Hacienda se le eximió a un aspirante a primer maquinista naval de las materias comprendidas para el examen de segundo incurriendo en esa grave anomalía a que usted se refiere en sus manifestaciones que lo deja incapacitado para ejercer sobre sus subalternos esa supervisión que le está conferida por la jerarquía de su cargo.

La Asociación de Maquinistas Navales de Cuba no esgrimió nunca ningún argumento contra la aplicación del examen total ni es opuesta al rigor que en los mismos debe prevalecer. Antes bien, ha venido luchando constantemente por elevar el nivel profesional de sus componentes no sólo en lo que respecta al elenco de estudios, reformado a instancias de esta misma Asociación, sino una preparación general que no obstante el limitado campo de nuestras actividades por falta de barcos donde ejercer, hacen del maquinista naval cubano un competente profesional, capaz de rivalizar en conocimientos técnicos y prácticos con cualquier similar de la nación más avanzada, inspirando una absoluta garantía para confiarle intereses de tanta responsabilidad como es la vida humana, y los cuantiosos capitales que por imperio de la ley se entregan a su pericia y aptitud.

Aclarado convenientemente este particular, queda de usted atentamente, S. S. — Fermín Rodríguez, Secretario de la Asociación de Maquinistas Navales de Cuba.

SE ALQUILA UNA HERMOSA RESIDENCIA EN PRADO

En la casa Prado número 74, esquina a Trocadero, tiene 883 metros superficiales. Es propia por su amplitud y fina construcción para Sociedades de Recreo, y por sus numerosas ventanas a dos calles, es también propia para comercios de lujo.

Informan en la misma, de 2 a 5

SORPRENDENTE!!

Caonao, Cienfuegos Junio 8/1920.

SR. DR. ARTURO C. BOSQUE. Habana.

Muy señor mío:

Con gusto complazco a varios amigos míos que quieren por mi conducto hacerle saber su agradecimiento por la curación obtenida con su precioso preparado "PEPSINA Y RUIBARBO BOSQUE" despues de haber probado con varios preparados que dicen curan el estómago sin haber obtenido resultado alguno.

Yo siempre tengo un buen surtido de su producto, pues cada día se vende más.

Mande como guste a su seguro servidor,

Rafael León Jiménez.

Los curados con la "Pepsina y Ruibarbo Bosque" son los siguientes: Alejandro Ojeda, Paulino Pérez, Agustín Crespo, Próspero Bermúdez, Cándido Díaz.

M.E.C.D. 2016

INFORMACION RELIGIOSA NACIONAL Y EXTRANJERA

RESULTO BRILLANTISIMA LA VIGILIA DE PROPAGANDA HABIDA EN MONSERRATE

La celebró la Sección Adoradora Nocturna de la Habana, y a ella concurrieron gran número de fieles devotos

En un grandioso éxito culminó la Vigilia de Propaganda Eucarística celebrada por la Sección Adoradora Nocturna de la Habana.

Concurrieron a la misma más de trescientos hombres y gran número de piadosas damas y fervorosas señoritas.

Durante toda la noche fué un continuo jubileo de gente que constantemente entraba y salía del templo, partiendo altamente edificada de las piadosas ceremonias, que durante el transcurso de la noche se fueron celebrando con inusitada pompa.

Las más importantes fueron la solemne entrada en el templo, siendo recibidos los adoradores por el Párroco Monseñor Alberto Méndez, el Teniente Cura Padre Evelio Díaz y una nutrida comisión de feligreses.

El organista del templo, señor Jaime Ponsoda, saludó a los adoradores ejecutando en su honor una preciosísima marcha.

Saludado Jesús Sacramentado, celebraron Junta, en la cual se rogó por el Presidente General, pidiesen por las necesidades espirituales y temporales del Párroco y feligreses porque pronto vean una realidad las obras de ampliación de este templo parroquial, por la salud de los adoradores enfermos y por la prosperidad moral y material de Cuba.

La pública procesión de presentación de la Guardia Real Nocturna de Jesús Sacramentado fué presenciada por numerosos transeuntes que se descubrían reverentes ante los valerosos soldados de Jesucristo que sin temor al respeto humano, loaban su divina persona.

Ofició en las augustas ceremonias de la exposición, canto solemne del Te-Deum e Invitatorio, Monseñor Alberto Méndez, asistido de los sacerdotes Evelio Díaz, Ramón García, Jaime Carceller y Pedro Rifer, los dos últimos concurrieron en representación de las Escuelas Pías de Guanabacoa.

Monseñor Alberto Méndez, pronunció un hermosísimo sermón.

Versó sobre estos tres puntos:

El Verbo divino en la Creación, en la Redención y en la Eucaristía.

Las tres ideas fueron sapientísimamente expuestas.

Después de felicitar a los adoradores por su bellísima obra de propaganda eucarística y de agradecerles su asistencia al templo parroquial a su celo pastoral encomendado, les suplica muy encarecidamente, rueguen por el Sumo Pontífice, por el Prelado de la Archidiócesis, por los feligreses de su parroquia, por la conversión de los pecadores y reinado social de Nuestro Señor Jesucristo, por Cuba y por los que la rigen y gobiernan.

Por todas estas "Intenciones" dirigió fervorosa súplica a Jesús Sacramentado.

A las 12 de la noche se cantó por toda la guardia el Trisagio, tomando parte en el canto los numerosos fieles, que el templo llenaban.

La ejemplaridad de los adoradores atrajo a muchos de los asistentes al Tribunal de la penitencia, permaneciendo los sacerdotes la mayor parte de la noche confesando.

A las 5 de la mañana celebró el Santo Sacrificio de la Misa, el R. P. Jaime Carceller, adorador activo de las Escuelas Pías de Guanabacoa, quien distribuyó la Sagrada Comunión a los adoradores y fieles.

El banquete eucarístico estuvo muy concurrido de adoradores y fieles.

Misa y Comunión fueron armonizadas por el Maestro Ponsoda, a quien la adoración da gracias por su deferencia para con la misma.

Una vez concluída la Misa se verificó una brillantísima procesión del Santísimo, a la cual asistieron centenares de fieles.

Llevó la sagrada custodia el Teniente Cura de la feligresía, asistido de los Padres Escolapios, Pedro Rifer y Jaime Carceller.

Recogida la procesión tuvo lugar la reserva, el canto del Himno Eucarístico y la retirada magestuosa de la Guardia Real Nocturna de Jesús Sacramentado.

La grandiosa Vigilia fué dirigida por los adoradores, Rafael Lobato y Ramón Candás.

Os felicitamos por vuestra grandiosa Vigilia de propaganda en la Parroquia de Monserrate; Vigilias que son verdaderas Misiones eucarísticas, en las cuales se enseña con el ejemplo que convence y arrastra los corazones a la práctica de la virtud de la caridad, que destruye el egoísmo, causa y raíz de todos nuestros males.

LA JUVENTUD CTA. CUBANA

Informe anual leído por el secretario en la asamblea

Distinguidos delegados a la Asamblea:

Poco más de diez meses de existencia tiene la Federación de la Juventud Católica Cubana y casi puede afirmarse que su estabilidad está ya asegurada a pesar de las dificultades que hubo de vencer y de los augurios de los pesimistas. Es más, en tan poco tiempo, han dado pasos de gigantes y sus éxitos constantes están despertando la atención de los elementos católicos de Cuba.

Constituída el 11 de febrero de 1928, con la cooperación de 14 Asociaciones e Instituciones Católicas, la Federación hizo su presentación oficial en una lucida fiesta celebrada en el Colegio de La Salle el día 7 de Marzo, bajo la presidencia de los Ilustrísimos Señores Azobispos de la Habana, y de Atalia, y la asistencia de un numeroso y selecto público.

Un acto parecido tuvo lugar en el teatro "Tosca", en la Víbora, el 24 de abril presidido por Monseñor Alberto Méndez, en representación del Ilustrísimo Señor Arzobispo, y con el mejor éxito.

El 20 de mayo se celebró un acto religioso-patriótico en honor de la Vírgen de la Caridad, Patrona de Cuba, oficiando Monseñor Pedro G. Estrada, Arzobispo de Attalia.

En el mes de junio el Consejo de la Federación tomó la iniciativa de recoger en un Album las firmas de los católicos de la Habana en testimonio de filial adhesión al Santo Padre. Esta iniciativa tuvo el más lisonjero éxito y en pocos días se habían recogido 18.000 firmas, entre todas las clases sociales de la capital. El Album, ricamente encuadernado, fué solemnemente entregado al Ilustrísimo Señor Arzobispo en una fiesta celebrada el 25 de junio y confiado por nuestro Prelado a Monseñor Manuel Arteaga, que lo llevó a Roma.

El Santo Padre se mostró muy complacido con el obsequio, bendiciendo especialmente a la Juventud Católica Cubana federada, lo que nos fué comunicado por un cable recibido por mediación del Ilustrísimo Señor Arzobispo de la Habana.

En el mes de agosto se celebraron dos fiestas benéficas con el fin de crear becas para niñas pobres y aunque el éxito económico no resultó según nuestro deseo, se ha podido instituir una beca a favor de una niña que desde el mes de septiembre es educada en el Colegio de Nuestra Señora de Guadalupe, en la Víbora, por cuenta de la Federación.

El 8 de septiembre tuvo lugar el acto de entrega de los Títulos de Honor concedidos a Monseñor Manuel Arteaga y al Dr. Rafael María Angulo: el acto, aunque sencillo, fué de gran cordialidad y éxito.

Por acuerdo del Consejo se creó el órgano de la Federación con la Revista **Juventud Católica Cubana,** cuyo primer número salió a mediados de octubre, causando una impresión general muy satisfactoria.

No quiero terminar sin hacer constar que estos triunfos se deben en gran parte al desinterés, a la armonía y a la abnegación nunca desmentida de los miembros del Consejo, lo que hace presagiar para el actual año de 1929, nuevos y grandes triunfos."—**Dr. Anselmo Rodríguez,** Secretario General.

DIA 29 DE ENERO

Este mes está consagrado al Niño Jesús.

Jubileo Circular.— Su Divina Majestad está de manifiesto en la Iglesia del Vedado.

Santos Francisco de Sales, obispo, doctor y fundador de la Orden de la Visitación; Valerio y Sulpicio, confesores; Constancio y Aquilino, mártires; Santa Redegunda, virgen.

Santa Radegunda, virgen. En este día se hace conmemoración en el martirologio romano de Santa Radegunda, una de las ilustres vírgenes que han florecido en España. No nos consta su patria, padres ni primera educación; pero es constante tradición que abrazó el estado religioso en el monasterio de San Pablo del orden premostratense.

No es fácil explicar las excesivas austeridades que hizo, sus ayunos, sus vigilias y su oración casi continua; llegando a ser por lo mismo el objeto de la admiración y de los más altos elogios de cuantos pudieron tener noticia de la prodigiosa conducta de una criatura singular que solo sostenida de la divina gracia, manifestó al mundo cuanto puede con ella la fragilidad de nuestra naturaleza. Así continuó algunos años, mereciendo que el Señor la regalase con exquisitos favores.

En fin, nuestra Santa murió tranquilamente el día 29 de Enero del año 1152.

PIADOSO RASGO DE LA SRA. MACHADO

Las flores recibidas en su santo, a los Sagrados Corazones

La Archicofradía del Purísimo Corazón de María, celebró el 26 del actual, muy piadosos cultos por la conversión de los pecadores.

A las ocho a. m. comulgaron devotamente los cofrades, siendo amenizado el banquete eucarístico con preciosos motetes por el barítono señor José Fuentes, organista de este templo.

Después de la Comunión que fué notabilísima por la numerosa y distinguida concurrencia, fueron ofrecidos al Purísimo Corazón de María las obras del día por la conversión de los pecadores.

A continuación el Director R. P. Ramón Díaz S. G. celebró el Santo Sacrificio de la Misa y predicó una vez concluído el Santo Evangelio, dirigió la divina palabra a los fieles.

La sagrada predicación versó sobre la obligación que todos tenemos de cumplir con el Santo Precepto Pascual, exhortando a los cofrades a ofrecer al Señor todas sus obras y especialmente la Misa, Comunión y el Santo Rosario, porque los pecadores se conviertan dando cumplimiento al Precepto Pascual, que empieza para Cuba el domingo de Septuagésima y concluye el día de la festividad del Sagrado Corazón de Jesús. Intermisan volvió a distribuir la Sagrada Comunión.

Después de la Misa tuvo lugar el acto de Consagración al Purísimo Corazón de María y la imposición de medallas y recepción de asociadas.

La parte musical de esta fiesta de piadosa misericordia para con los pobrecitos pecadores, estuvo a cargo de la Capilla musical del templo.

Preciosísimo el adorno floral del templo. Todo él lo confeccionó el Hermano Coadjutor Juan José Muñoz, con las rosas donadas por la señora Elvira Machado de Machado.

La primera dama de Cuba tuvo un generosísimo rasgo digno de su piadoso corazón. Todas las cajas de flores recibidas como regalo en el día de su santo, fueron donadas a los Purísimos Corazones de Jesús y María, para que su suavísimo perfume subiera al cielo como oloroso incienso en demanda de las bendiciones del Altísimo para Cuba, a fin de que con la bendición divina alcance prosperidad moral y material.

Fué muy elogiado el piadosísimo rasgo de cariñoso amor a los Corazones de Jesús y María.

LA PARROQUIA DEL CERRO Y J. MARTI

El natalicio del apóstol fué conmemorado brillantemente

Conforme anunciamos celebróse en la Iglesia Parroquial del Santo Cristo un homenaje de cariño al apóstol Martí con motivo del aniversario de su natalicio.

A las nueve de la mañana dió comienzo la misa solemne de ministros a toda orquesta y voces en la que ofició el párroco, P. José Viera.

Terminada la misa se obsequió a gran número de viejecitos pobres de la parroquia con dinero y pan.

Una numerosa y selecta concurrencia invadió el templo durante los actos religiosos de por la mañana.

Todo el templo y muy especialmente el altar mayor lucía un artístico y precioso adorno floral.

La parte musical estuvo a cargo de un escogido coro de voces de señoritas bajo la dirección del maestro Germán Araco.

A las 12 celebróse un almuerzo íntimo en el aula de la escuela El Salvador en el que el padre José Viera, estimado compañero en la prensa reunió en torno suyo a un grupo de personalidades, periodistas y amistades.

Sirvióse un exquisito menú:

Ajiaco a la criolla, lisa a la isleña, ensalada a lo padre Viera, arroz con leche a lo Abastecedora.

Vino, pan y café.

Tomaron asiento en la mesa además del padre José Viera, Octavio de Céspedes, secretario de la Junta de Puertos, doctor Pedro Lamothe, Antonio Benítez, doctor Tapia, Manuel Salas, Quico Figarola, Santiago, Anduiza, José Rivera, Camilo Rivera, José Ortega, Santiago González, Adolfo Roquemi, Oscar Lombardo, Germán Araco, Lorenzo Blanco, Alejandro Valcárcel, José Benítez y Eugenio Blanco Villar.

El almuerzo que se deslizó dentro de la mayor fraternidad dió fin a cerca de las tres de la tarde.

Al retirarse los invitados tuvieron palabras de felicitación para el padre Viera por la brillantez y solemnidad con que conmemoró el nacimiento del Apóstol Martí.

HA COMENZADO EL C. CATOLICO

Con retiro espiritual fué iniciado ayer en Valencia

Madrid, enero de 1929.

Se ha hecho público el programa del Congreso Católico de Valencia. Comenzó las tareas ayer domingo, primer día de retiro para los congresistas activos y para los ponentes.

Recuerdo a este propósito, que hace muy poco, vino también a mis manos otro programa, el de una quincena social a cargo de un miembro de la "Action Populaire" de Francia, organizada en el populoso barrio de la ciudad de Lyon; en él se advertía que el primer acto diario del curso, sería una misa, durante la cual se tendría una corta modificación sobre las lecciones sociales del Evangelio.

Lo uno y lo otro me trae a la memoria la invariable y tradicional costumbre de las "Semanas Sociales" de Francia, impregnadas de espíritu cristiano, y de apostólicos alientos. Su primer acto es siempre la Misa del Espíritu Santo; durante la "Semana", además de la misa diaria, se celebran varias funciones religiosas en extremo concurridas, y por lo que toca a las mismas lecciones sociales, no se comienza nunca ninguna de ellas, sin rezar antes todos, así profesores como "somaneros", las acostumbradas preces para implorar las luces del cielo.

Así debe ser: Si alguna vez, por razones de verdadera táctica, y en circunstancias muy especiales, los buenos católicos se abstienen, en estas ocasiones, de semejantes actos de piedad, no deben hacerlo sino movidos de razones sólidas y de prudencia espiritual, y ajustándose en todo caso al criterio de la autoridad eclesiástica. Si tales muestras de piedad en aquellos u otros casos parecidos, se omiten por respeto humano, o por sistema, o por principio, no dudaríamos en afirmar que el buen espíritu no preside en ellos y que los responsables de tal proceder andan muy lamentablemente equivocados.

Por este camino lograrán acaso mucho éxito mundano y mucha gloria para sí, pero producirán seguramente muy escaso fruto, y darán poca o ninguna gloria a Dios.

S. de P.

ASOCIACION DE ANTIGUOS ALUMNOS HH. ESCUELAS CRISTIANAS

He aquí la nueva directiva de la prestigiosa Asociación de Antiguos Alumnos Hermanos Cristianos:

Presidente: Sr. Abelardo García.
Secretario: Sr. Ignacio Taboada.
Tesorero: Alberto Arcaya.
Vocales: señores Julio Illas, José Luis Lenza y Francisco Rodríguez.
Suplentes: señores Antonio Valladares y Justo Mahía.

Felicitamos a los electos, deseándoles muchos éxitos en sus gestiones.

ASOCIACION DE ANTIGUOS ALUMNOS DEL COLEGIO DE NUESTRA SRA. DEL ROSARIO

En las elecciones últimamente celebradas, fué electa la siguiente Directiva:

Presidenta: Srta. Adriana Saladrigas.
Vice-presidenta: Srta. Leonor de Castro; Secretaria: Srta. Rosa de la Cora; vice-Secretaria: Srta. María Luisa Lay; Tesorera: Srta. Estela Medina; vice-Tesorera: Srta. María Josefa Galdo. Vocales: Angélica Galdo, Consuelo Garganta, Ernestina y Dulce María García, Ofelia de la Torre, Pilar y Josefina Lombillo, Carmela Núñez y Angela Arechavaleta.

Muchos éxitos deseamos a la nueva directiva.

LA "CASA DEL CANILLITA" FUNDADA EN BUENOS AIRES, DA OPTIMOS FRUTOS

Los infelices vendedores de periódicos, ayunos de cariño tanto como de comida, tienen allí hogar, afecto y escuela

El "Canillita" es en Buenos Aires el pobre niño callejero que se dedica habitualmente a la venta de periódicos, los "canillitas" son en la capital de la Argentina, unos cuatro mil, y es voz común que estos golfillos son tan traviesos y tan audaces, que ni la policía puede con ellos.

Las "Damas Protectoras del Obrero", allí establecidas, y varias de sus más asíduas y abnegadas auxiliares, se compadecieron de esos desgraciados niños y determinaron fundar la "Casa del Canillita" en la que todos ellos tuvieran un hogar, y con él cariño de madre, y esmerada educación y cultura.

No faltaron almas caritativas que aportaron el dinero necesario para la obra, para la casa y para su mueblaje, así escolar como doméstico; muchos además se inscribieron como socios protectores y aun los niños de las buenas familias sacrificaron parte de sus ahorrillos en favor de los niños "canillitas" y de su nueva casa.

A la fiesta inaugural de la obra asistieron unos 70 de aquellos desgraciados golfillos, en su gran mayoría huérfanos, o abandonados, o casi abandonados de sus padres. Hubo alocución y por cierto hermosísima, de la Presidenta, proyecciones de películas selectas, y hermosos versos recitados por un "canillita".

Se rifó además una pelota de football regalo de una casa de comercio, y un par de billetes de 50 pesos, obsequio de la Presidenta, para que los agraciados pudieran suscribir con ellos una libreta en la Caja de Ahorros. No hay que decir que los generosas donantes fueron estruendosamente aclamados por aquella pequeña tropa de vendedores.

Después se les sirvió por las bondadosas manos de las señoras una comida en mesas bonitamente preparadas y adornadas con flores, viéndose vibrar al instante las cuerdas de agradecidos sentimientos. Un "canillita" de 14 años años conocido por las calles con el popular nombre de "gordito" decía emocionado en un discurso que él mismo había compuesto para dar gracias a las señoras: "Vosotras venís a sacarnos del arroyo, donde hemos nacido y vivido para nacernos hijos de la sociedad"

El día de la inauguración, como dijimos asistieron 70; pero al poco tiempo pasaban de 300 los inscritos, en la "Casa del Canillita". Hay grandes proyectos para la protección y regeneración moral de estos muchachos. Al presente las señoras dan clases de lectura, escritura, cuentas, idiomas, música, etc. notándose en los muchachos un vivo deseo de aprender. También se les hacen explicaciones morales y se les enseña canto. Además se está instalando una clínica para atenderlos en sus enfermedades; y cada señora con solicitud de madre, toma por su cuenta la educación religiosa-moral y protección de sus alumnos, cuidando de dar a la Iglesia y a la Patria hombres creyentes y buenos ciudadanos.

La semilla que en sus corazones echan con tanta caridad las señoras, está ya produciendo sus frutos y es de esperar que andando el tiempo la "Casa del Canillita" sea el verdadero hogar espiritual de los pequeños vendedores de periódicos donde se labre su regeneración moral, su cultura y todo el porvenir de su vida.

Las "Damas Protectoras del Obrero" y sus abnegadas auxiliares, pueden apuntarse en el haber de sus méritos para con la sociedad, una partida más, tan hermosa, como gloriosa.

El Corresponsal de S. de P.

Agentes para Anuncios en EUROPA:
L. MAYENCE & Cie
DAVIGNON, BOURDET & Cie. Sucres
9, Rue Tronchet, PARIS
19, 21, 23, Ludgate Hill, LONDRES

INDISPENSABLE EN VERANO
MAGNESIA SARRÁ
Sabrosa-Espumante-Anti-ácida
Inmediatamente alivia:
Jaquecas, Mareos, Acedías.
ASEGURE UN DIA FELIZ
Todas las mañanas tome una cucharada
DROGUERIA SARRÁ
LA MAYOR

FRUTA LAXANTE REFRESCANTE CONTRA EL ESTREÑIMIENTO
Almorranas, Bilis, Embarazo gástrico e intestinal
TAMAR INDIEN GRILLON
13, Rue Pavée, 13
PARIS
De venta en todas las farmacias.

Tome agua caliente en las comidas para evitar desórdenes en el estómago

Lo que aconsejan los médicos

Miles de infortunados sufren diariamente de los efectos de la dispepsia, la indigestión, fermentación de los alimentos, agrura acidez, del estómago, ventosidad, gases y angustias causadas por el mal funcionamiento de los órganos digestivos. Si esas personas adquiriesen el agradable hábito de beber despacio, en cada comida, un vaso de agua caliente conteniendo una cucharadita o dos pastillas de Magnesia Bisurada, bien pronto notarían su estómago de tal manera sano y fortalecido que podrían comer las más ricas y apetitosas viandas sin experimentar ni el menor síntoma de indigestión.

La mayor parte de las llamadas enfermedades del aparato digestivo las causa el exceso de ácidos y la insuficiencia sanguínea en el estómago, lo que provoca la descomposición prematura de los alimentos agriándose antes de hacerse la digestión. Un vaso de agua caliente servirá para atraer la sangre al estómago, y la Magnesia Bisurada neutralizará los ácidos y hará que los alimentos se purifiquen y suavicen para su rápida digestión. El resultado es una digestión natural, exenta de dolores o angustias de ningún género. La Magnesia Bisurada no es un laxante, es absolutamente inofensiva y agradable al paladar y puede obtener en todas las droguerías y boticas. No confunda la Magnesia Bisurada con otras clases de magnesia—como la leche, polvo o en pastillas, preparada especialmente para aquel tratamiento.

CONTINUA LA RELACION DE LAS CANTIDADES DONADAS

CON MOTIVO DEL JUBILEO SACERDOTAL DEL SANTO PADRE

ARCHIDIOSIS DE LA HABANA

Párroco y Asociaciones de Jesús del Monte: $30.00.; Feligreses del Cano: $5.00; De la Residencia de los padres Jesuítas de Reina y asociaciones religiosas allí existentes: $110.00; Suma total: $145.00.

DIOCESIS DE PINAR DEL RIO

Santa Iglesia Catedral: $17.91; Colegio Inmaculado Corazón de María: $5.00; Srta. Rivas: $1.00; Colegio Sagrado Corazón de Jesús: $2.00; Parroquia de Dimas: $6.00; Parroquia de los Palacios: $5.00; Parroquia de las Martinas: $3.00; Parroquia de San Diego de los Baños: $3.00; Parroquia de San Luis: $10.00; Parroquia de Candelaria: $14.00; Capilla de la Caridad: $3.00; Alumnas Escolapias de Artemisa: $5.00; Escolapias de Guanajay: $5.00. Suma total: $79.91.

"Filme" la acción con el Cine-Kodak

En la pista, caballos que cruzan como exhalaciones; entre la concurrencia, vítores, sombreros al aire, gestos emocionantes. Todo lo va tomando el Cine-Kodak mientras la película, con rapidez vertiginosa, se desliza automáticamente.

Y esa misma película que se toma se proyecta en casa con el Kodascope. ¡Imagínese el placer que proporcionará Ud. a su familia y amigos exhibiendo en su hogar las vistas cinematográficas tomadas *por Ud. mismo!*

Examínese en los establecimientos del ramo o pídasenos folleto descriptivo.

KODAK CUBANA, LTD.
ZENEA 236 Y 236A, LA HABANA
Sólo Eastman fabrica la Kodak

SE COCINA MEJOR
Eléctricamente

Hotpoint
Cocinas Eléctricas
Una opípara comida cocinada como lo haría el mejor "Chef"
Sin requerir cuidado especial
GENERAL ELECTRIC
COMPANY OF CUBA

Ocho Meses Padeciendo del Estómago Curado con "MAGNESURICO"

Recibimos un valioso testimonio de la distinguida señora Emilia Muñoz de Hernández, vecina de la calle Céspedes, sin número, de Quivicán, que publicamos a continuación para conocimiento de los lectores de este periódico.

Dice así: "Al mismo tiempo doy crédito al "Magnesúrico", pues hace ocho meses venía padeciendo del estómago y ví anunciado el "Magnesúrico" y con un solo pomo que compré estoy muy satsifecha, pues he mejorado muchísimo. También lo he recomendado a varias amigas que lo han tomado y al igual que a mí les ha asentado".

Con estas frases espontáneas y sinceras se demuestran los éxitos grandes que "Magnesúrico" alcanza en todas las enfermedades del estómago.

El Procedimiento Correccional en Cuba

Compilación de disposiciones oficiales concordadas y anotadas, por el DR. FRANCISCO LLACA Y ARGUDIN

Esta nueva edición del PROCEDIMIENTO CORRECCIONAL EN CUBA puede decirse que es un libro nuevo, ya que contiene doble número de páginas y 1.400 notas explicativas y que contiene cuantas sentencias se han dictado por el Tribunal Supremo de Cuba en materia correccional, hasta el presente año.

El tomo primero de la obra, consta de cuatro partes y comprende el historial de los Juzgados Correccionales, su organización y el texto de la Orden 213 de 1900, con sus modificaciones y derecho sustantivo.

El tomo segundo, comprende los delitos correccionales.

El tomo tercero, comprende las faltas del Código Penal y otras infracciones creadas con posterioridad y ciertos hechos de los que conocen los Juzgados Correccionales, aunque no son delictivos.

Precio de los tres tomos que forman la obra, a la rústica . . $6.00

ARCHIVOS DEL FOLKLORE CUBANO

Acaba de ponerse a la venta el volumen III número 3 de esta importante publicación, que dirige el Dr. Fernando Ortiz, que contiene, entre otros trabajos, los siguientes: La Milagrosa, por Fernando Ortiz; El Jején, por Felipe Poey; Los Bandos de las Fiestas Populares Cubanas, por Dolores de Gimeno; Mundamba y mi Foco, por H. Portell Vilá; Folklore Médico Cubano, Los negros curros, por Fernando Ortiz; el Folklore del Niño Cubano.

Precio de este volumen a la rústica $1.00

Admitimos suscripciones a esta publicación, al precio de $4.00 el volumen de cuatro números.

OTRAS NOVEDADES

JUARROS (DR. CESAR).—DIAGNOSTICOS Y TRATAMIENTOS PSIQUIATRICOS DE URGENCIA. Edición ilustrada con apuntes del natural. Madrid. 1 tomo en 4o. a la rústica . . . . . $ 3.00

LAVILLE (C).— EL CANCER, PERTURBACION ELECTRICA. Introducción a la mecánica de la vida. Estudio de la teoría electrónica de la materia y su utilidad en el diagnóstico del cáncer. Madrid. Un tomo en 8o. a la rústica 0.60

LAVILLE (C).—ELECTRODINAMICA DEL MUSCULO. Introducción a la mecánica de la vida. (La teoría electrónica de la materia). Madrid. Un tomo en 8o. a la rústica 1.00

MESSER (AUGUSTO).—FILOSOFIA Y EDUCACION. Teorías modernas. Madrid. Un tomo en 4o. a la rústica 1.20

LOS DIALOGOS DE CICERON. (Biblioteca Económica Filosófica) Madrid. Un tomito en rústica 0.30

POISSON (A).—NICOLAS FLAMEL. SU VIDA. SUS FUNDACIONES. SUS OBRAS. Datos acerca de este famoso Alquimista, que tanto ha ayudado a cimentar las bases de la moderna química y traducción de sus hermosos escritos, seguido de la reimpresión del LIBRO DE LAS FIGURAS JEROGLIFICAS y de la carta de Dom Pernety al Abate Villain. Madrid. Un tomo en 8o. a la rústica 1.20

La misma obra encuadernada en tela 1.50

GARCIA (P. J. FLORENCIO).— PEPE ANTONIO. Biografía del héroe popular cubano Don José Antonio Gómez de Bullones, con la descripción de sus hechos de armas. Edición ilustrada. Habana. Un tomo en 8o. a la rústica 1.50

THORNDIKE (E. L.)—METODOS MODERNOS DE ENSEÑANZA ARITMETICA. Traducción española de José Arteaga, Catedrático de la Universidad de México. New York. Un tomo en 4o. encuadernado en tela 2.25

BURST ROSS.— CALENDARIO DE LA FELICIDAD. Biblioteca práctica de Filosofía optimista. Una lección para cada día. Barcelona. Un tomo en 8o. encuadernado en tela 1.25

MANLY (HAROLD P).— CONSERVACION Y REPARACION DE AUTOMOVILES. Economía, marcha suave, buen aspecto, manera de evitar las averías y de resolver las repaciones más corrientes, etc. Edición ilustrada. Barcelona. Un tomo en 4o. encuadernado en tela 3.00

CALAFAT LEON (JUAN).—NUEVOS PRINCIPIOS DE MECANICA. La locomoción en el espacio y el movimiento contínuo. Investigaciones sobre nuevas teorías aplicables para estudiar la posibilidad de construir el automóvil aéreo. Teoría del movimiento contínuo y datos aplicables para estudiar la construcción de motores. Madrid. Un tomo en 4o. encuadernado en tela . . . 2.00

"LA MODERNA POESIA"
Obispo 135. Apartado 605. Teléfono A-1171. Habana.

"CERVANTES"
Galiano 62. Apartado 1115. Teléfono A-4958. Habana.

M.E.C.D. 2016

EMULSIÓN ANGIER

DESARREGLOS DEL ESTÓMAGO Y DE LOS INTESTINOS

En las afecciones estomacales, cuando el estómago está cansado y débil, la Emulsión de Angier proporciona el mayor alivio posible. Cuando se ha perdido el apetito y las digestiones son difíciles, el organismo necesita de una medicina que sea a la vez un tónico y un reconstituyente.

La Emulsión de Angier es precisamente esta medicina. Los médicos certifican que con su uso obtienen muy buenos resultados en los casos de diarrea e indigestión crónicas, disentería, etc. (2)

EL JARDIN NACIONAL
EL PREFERIDO SIEMPRE
LAS MAS LINDAS FLORES
LOS MAS ARTISTICOS TRABAJOS
PRECIOS ECONOMICOS
HAGA SUS PEDIDOS POR LOS TELEFONOS
F0-7029 F0-7238 F0-7937 F-3587
ARMAND Y HERMANO
MARIANAO

MALTRATO DE OBRAS

Alberto Gavilondo y Vega, vecino de Fernández de Castro número 79, fué asistido en el segundo centro de socorro de lesiones de carácter leve, que manifestó le habían ocasionado al maltratarlo de obras varios individuos, que lo agredieron transitando por la esquina de San José y F. Alonso, ignorando las causas.

Coralia Rego y Valles, de 19 años de edad y vecina de Fraternidad número 9, denunció a la policía, que había sido maltratada de obra por un individuo nombrado Martín Hernández que reside en la casa San Martín número 32, con motivo de ciertos particulares que le atribuye ella había sido la autora de que se propagaran.

UN NIÑO QUEMADO CON UN CIGARRO

Otros dos menores fueron los autores de esa maldad

ESTUDIANTE ACUSADO

Detenido un individuo que molestaba a los artistas

En el centro de socorro del Vedado, fué asistido de quemaduras de carácter leve en el lado derecho del cuello, el menor José Higinio Flores Verde, de la Habana, de 10 años de edad, y vecino de Séptima número 153, que le produjo intencionalmente otro menor que se dió a la fuga, al arrojarle un cigarro encendido en ocasión de encontrarse estacionado en la esquina de Wilson y 12. El vigilante 1445, logró investigar que los autores habían sido los menores Lázaro Machado y Machado, vecino de Wilson número 164 y Armando Azcuy, que reside en 4 número 11.

ESCANDALO EN UN TEATRO

Castor Aguiar Martínez, natural de España, de 23 años de edad, dependiente y vecino de Rayo número 31, fué acusado por la policía de estar molestando a las artistas del teatro Campoamor, extremo que negó dicho individuo.

ESTUDIANTE ACUSADO

Guillermo Hamel Bauta, de la Habana, de 16 años de edad, estudiante y vecino de G. Carrillo número 236, fué acusado por el vigilante 1814, R. Fernández, de haberle faltado al respeto al requerirlo por estar criticando los actos de la policía en la esquina de San Martín y M. González, donde se encontraba situado con un grupo de individuos.

UNA BROMA PESADA

José Antonio Sierra Suárez, natural de España, de 23 años, vecino de Compostela número 102 y Gisleno Gómez Cardas, de igual nacionalidad, de 23 años y con domicilio en Trocadero número 57, fueron detenidos por el vigilante 1497, por haberlos sorprendido cuando se introducían en la casa de dudosa moralidad que está situada en Lamparilla número 56, altos, apagando la luz, dando lugar con ello a que se formara el consiguiente escándalo.

HABANERAS

Viene de la página CINCO

ISABEL FALLA

EL ULTIMO COMPROMISO

Formalizado por completo.
Un simpático compromiso.
Aunque ya despejada desde otras crónicas la incógnita del on dit que en dos ocasiones pasó por estas páginas he querido reservarme la noticia para darla en su oportunidad debida.
Puedo ya decirlo ahora.
Autorizado oficialmente.
En la tarde de ayer fué pedida la mano de la señorita Isabel Falla para el apuesto y simpático joven Celso Gustavo González Hierro.
Figuró la señorita Falla entre la dorada pléyade que hizo su presentación en la espléndida fiesta de los señores de Sarrá.
Muy joven y muy bonita.
Dotada de singulares dones.
A nombre de su hijo fué hecha la petición por el cumplido caballero Celso González ante los padres de la encantadora Isabelita, el importante hacendado señor Miguel Falla Gutiérrez y su distinguida esposa, Angélica Alvarez.
Muchas y muy bellas las flores que celebrando el dulce suceso llegaron ayer a manos de la señorita Falla.
Las primeras, enviadas desde el jardín **El Clavel**, fueron las de su feliz prometido.
Un recibo tendrá hoy para sus muchas amigas Isabelita Falla.
Será por la tarde.
Sin carácter de fiesta.

EN EL YACHT CLUB

Un **party** elegante.
Selectísimo.
Lo reunió el domingo en el **Habana Yacht Club** el distinguido ingeniero Edward Beckert, capitán retirado del Ejército de los Estados Unidos, que peleó en nuestros campos de batalla como soldado de la Revolución.
Un almuerzo en honor de Mr. J. H. Senior, presidente del **Standard Oil**, que visita en estos momentos la Habana.
Allí estaban, **Parmi les invités**, el Jefe del Ejército y su elegante esposa Ofelia R. de Herrera.
Mr. y Mrs. Sherly.
Mr. C. Wadzer.
El doctor José Agustín Martínez y su esposa tan gentil y tan interesante Elisita Silverio.
Y los distinguidos esposos David Maduro y Clara Marchena, José Raúl Capablanca y Gloria Simoni. José Rionda y Cheché Pérez Chaumont y Salomón Maduro y Bibí de Lima.
Repetidos los brindis.
A cual más afectuoso

LORENZO ERBITI

Corta temporada.
Entre familiares queridos.
Ha venido disfrutándola, con todas las satisfacciones a que es muy acreedor, un amigo entrañable, de mi mejor afecto, el doctor Lorenzo Erbiti.
Su visita, que tanto le agradezco, me proporcionó un doble goce.
Estrechar su mano.
Y verlo ya restablecido.
Cesó el mal que por espacio de largos meses obligó a suspender su cátedra y abandonar su bufete al bueno, generoso y ejemplar caballero.
Gozando del reposo que le fué impuesto por prescripción facultativa pasó más de medio año en **Mina Carlota**, posesión inmediata a Cumanayagua, desde donde se divisa el panorama de las lomas de Trinidad.
De nuevo retorna en el día de mañana a su retiro campestre el querido doctor Lorenzo Erbiti.
Se lleva los votos de sus amigos.
Por su curación definitiva.

UNION CLUB

Una junta mañana.
De singular importancia.
Convocada para las cinco y media de la tarde en el **Unión Club** con objeto de proceder entre otros particulares, a la elección de Directiva.
La candidatura llamada a triunfar es la que doy a continuación:
Presidente
General Gerardo Machado.
Vicepresidente
Dr. Carlos Miguel de Céspedes.
Tesorero
Sr. Francisco Camps.
Contador
Sr. Ricardo Herrera.
Secretario
Dr. Francisco Leza.
Vicesecretario
Dr. Ramón Villaverde.
Vocales.—Doctor Adolfo G. de Bustamante, general Pablo Mendieta, señor Luis Díaz, doctor Santiago C. Rey, señor Enrique Aldabó y doctor José M. Martínez Cañas.
Unánime será la votación.
Para el mayor número.

Continúa en la página nueve

LA CASA GRANDE

GALIANO Y SAN RAFAEL. FUNDADA EN 1887
TELF. CENTRAL PRIVADA: M-9981 AL M-9989

las joyas de la época

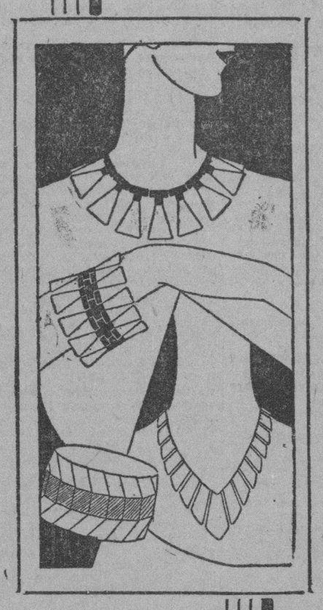

La época actual, en que triunfa el realismo y la labor del hombre alcanza su más alta estimación, ha producido un tipo de joya representativo del momento.

Una de nuestras más distinguidas damas ha poco me contaba: Cartier me decía, en París, el pasado otoño, que la venta de joyas finas ha disminuido de manera realmente alarmante, pues hasta las señoras más elegantes y ricas están usando joyas de fantasía.

Primorosamente trabajadas en metales finos, engarzando cristales exquisitamente tallados, con esmaltes en las últimas tonalidades de la moda, las joyas de hoy cifran su único valor en su efecto decorativo y la labor de artífice que las forja aunando originalidad y arte. No son imitaciones, porque no imitan; ni por un instante sueñan pasar por gemas de fabuloso precio. Con una tranquila franqueza, muy de la época, se proclaman lo que son: joyas de fantasía. ¿Y qué más se puede pedir a una joya que fantasía?

"LA CASA GRANDE" ha traído de París y de Italia un precioso surtido de joyas de fantasía, montadas en plata, oro amarillo y oro blanco, con piedras semi-preciosas y piedras reconstruídas, ámbar transparente y opaco, marfil, en su tono natural y delicadamente coloreado; mereciendo especial mención los collares nuevos, de cuentas grandes, que ajustan al cuello y son llamados con el nombre amenazador de ahogadores, y que, en una gran variedad de colores nuevos y bonitos, permiten encontrar uno apropiado para cualquier toilette, ya armonizando, ya contrastando, pero siempre como un gracioso y chic complemento.

Los precios comienzan con los tipos más módicos, poniendo al alcance de todos las nuevas joyas, con una característica más que las proclama de la época.

Srita.
JOAN ROJAS
representante personal de
ELIZABETH ARDEN
se encuentra, desde hoy, en el primer piso.
No deje usted venir a consultarla gratuitamente sobre el tratamiento y cuidado de su cutis.

Am Ordetx

La señorita Ordetx atiende personalmente toda la correspondencia que se le dirige del interior sobre consultas o encargos, y diariamente recibe, de dos a tres, en un despacho del tercer piso a las personas que deseen hacerle consultas sobre materias de modas, comparsas, perfumería, etc.

RETAZOS
Enorme lote de retazos y cortes de vestidos de sedas magníficas de todas calidades y colores.
BARATISIMOS.

Un nuevo "shampoo" *para las trigueñas* solamente

Al fin las trigueñas pueden poseer un cabello brillante, atractivo y seductor. Un nuevo "shampoo" de efectos maravillosos, enteramente diferente a los antiguos y anticuados, shampoos, no solamente le dá a las trigueñas un cabello brillante y radiante de belleza, sino que con su uso devuelve rápidamente el brillo y la vida al cabello que ha perdido su belleza natural. Se llama BRUNEX y está hecho especialmente para las trigueñas y personas de pelo obscuro. Mantiene el cabello obscuro y negro radiante de belleza con un brillo atractivo. No contiene materias químicas nocivas. No es una tintura. Magnífico para el cuero cabelludo. Nada mejor para el cabello de los niños. Se garantiza dará un magnífico resultado. Compre BRUNEX hoy mismo. Precio: $1.00. Se vende solamente en las casas que se detallan más abajo en este anuncio.

BRUNEX

El "Shampoo" para las Trigueñas

EL ENCANTO — San Rafael y Galiano
LOS PRECIOS FIJOS — Reina y Aguila
CASA DUBIC — Obispo 103
FIN DE SIGLO — San Rafael y Aguila
LA ISLA DE CUBA — Monte 55 y 57.
LA CASA WILSON — Obispo 52
LA CASA GRANDE — Galiano y San Rafael
LA FRANCIA — Obispo y Aguacate
LOPEZ Y RIO, S. en C. — Galiano 72
LAS NOVEDADES — Belascoain 30
BOHEMIA — Neptuno 65 y 67
DROGUERIA JOHNSON
DROGUERIA SARRA
DROGUERIA LA AMERICANA

Nuestros Precios

ADEMAS de las ventajas considerables que para seleccionar acertadamente brinda nuestro inmenso surtido de novedades y objetos de arte, hay que tener en cuenta también el aliciente de los precios. Actualmente tenemos varias secciones de precios especiales donde encontrará artículos del más refinado gusto, propios para regalos y cuyo precio resulta insignificante. Imposible parece a muchos que podamos vender a precios tan reducidos.

La Casa Quintana
LA CASA DE LOS REGALOS

ALMUERZO AL SR. VIRGILIO SUAREZ

Ofrecido por dependientes de corredores de aduana

Ayer celebraron un almuerzo homenaje los dependientes de corredores de Aduana, en honor de su Presidente de honor, el conocido agente señor Virgilio Suárez, en un acreditado Restaurant.

El menú fué exquisito, y la concurrencia distinguidísima. Contábase entre ella el señor José Prat y Sala, Presidente de la Asociación de Empleados Marítimos Nacionales, y de legislación, quien pronunció al final del almuerzo un magnífico discurso, relacionado con las leyes de retiro marítimo y del obrero. También hablaron con elocuencia el señor Virgilio Suárez y los señores Carlos de la Torre, Rómulo Cabrera, Manuel Davis, Presidente de la Asociación de empleados de corredores, el doctor José Manuel Puente, Luis Le-Riverand y el señor René Tarafa, que pronunció elocuentes palabras que le merecieron las felicitaciones más calurosas de la concurrencia. También habló el señor Crespo Caamaño miembro preeminente de la Comisión del Retiro Marítimo.

En la fiesta reinó un gran espíritu de cordialidad y confraternidad, brindándose por la prensa representada en aquel acto por nuestros compañeros los señores Mariano Acevedo, doctor Covas Guerrero, R. Dobal y el señor Coro, asimismo los repórters gráficos de los periódicos diarios.

UN OBRERO DEL PALMA, HERIDO

Fué alcanzado por una pieza de hierro, sufriendo lesiones

(Por Telégrafo)

CENTRAL PALMA, enero 28, DIARIO, Habana. — A las siete de la mañana de hoy, hallándose ocupado en la limpieza del piso de molinos de este ingenio el obrero Lucrecio Vázquez, de veinte años de edad, fué alcanzado por una pieza de hierro, desprendida de la grúa casualmente, recibiendo fuertes golpes en la región frontal, quedando sin sentido y arrojando sangre por la boca. En grave estado fué trasladado a Santiago de Cuba.—Corresponsal.

NEGATIVO DE VIRUELA UN PASAJERO DEL VAPOR FRANCES "DE LA SALLE"

Hace elogios de nuestra clase médica el Secretario de la Academia de Medicina de Nueva York, Dr. Reinolds

El doctor Francisco María Fernández, Secretario de Sanidad y Beneficencia, visitó ayer la Escuela Reformatoria de Aldecoa, inspeccionando el estado en que se encuentran los dos pabellones que se fabrican actualmente.

Uno de ellos se dedicará a la observación de las menores que ingresan en la Escuela; en el otro se montará una clínica para la asistencia de asilados. Ambos pabellones estaran terminados en el mes de febrero.

El doctor Fernández tuvo frases de elogio para los profesores que dirigen el Asilo, doctores Arístides Mestre, Bernardo Gómez Toro, María Corominas, y doctora Pardo Castelló.

Al abandonar el Asilo el Jefe Máximo de la Sanidad Cubana, la Madre Superiora le dijo:

"Queremos besarle la mano para agradecerle el bien que usted ha hecho en este asilo".

A lo que contestó el doctor Fernández.

—"He cumplido con mi deber y con los deseos del señor Presidente de la República, General Machado".

NEGATIVO DE VIRUELA

Los doctores Antonio Díaz Albertini, Presidente; Andrés Pérez Chaumont, Secretario y Fernando Rensoli, Mario G. Lebredo, Hugo Roberts y José Antonio López del Valle, vocales, miembros de la Comisión de Enfermedades Infecciosas, se reunieron ayer por la mañana a bordo del vapor francés "La Salle", en el cual, procedente de puertos españoles, venía un niño de cuatro años de edad al parecer atacado de viruela.

Examinado el caso la Comisión declaró que "se trataba de un caso franco de varicelas", ordenando su remisión al Hospital de Enfermedades Infecciosas "Las Animas".

NO HAY MOSQUITO EN LUYANO Y OTROS BARRIOS

El señor Secretario de Sanidad y Beneficencia, doctor Francisco María Fernández, ha recibido en estos últimos días numerosas cartas de felicitación de los comerciantes y vecinos de Luyanó, Agua Dulce y Jesús del Monte, por haber sido exterminado el mosquito en aquellas barriadas, zonas donde se registraron hace varios meses muchos casos de paludismo.

Entre las cartas de comerciantes se encuentra una suscrita por los gerentes de la Compañía Destiladora de Gancedo y la Fábrica de Abonos Químicos de Concha.

LOS MEDICOS CUBANOS Y EXTRANJEROS

El doctor Francisco María Fernández, Secretario de Sanidad y Beneficencia, recibió ayer una atenta carta del doctor Federico P. Reynolds Secretario del Comité de Relaciones Médicas Internacionles de la Academia de Medicina de New York, en la que le ruega acepte el cargo de representante de dicha Acadmia ante los profesionales médicos cubanos.

El doctor Reynolds agrega que en reciente reunión del Comité de Educación e Intercambio Cultural de la Academia, se acordó "ofrecer a los médicos cubanos que visiten New York la biblioteca de la Academia que cuenta con ciento cuarenta mil (140,000) volómenes y cien mil (100,000) folletos; el curso post-graduados de conferencias con demostraciones clínicas que se celebra durante los primeros quince días de cada año y las oficinas de la Academia, situadas en la Quinta Avenida y calle 103".

"Además se darán las mismas facilidades que a los médicos norteamericanos en la confección de trabajos científicos".

En su carta el ilustre profesor Reynolds hace elogios de nuestra clase médica, labor que pudo apreciar en reciente visita hecha a nuestra República.

ANCIANA HERIDA CON UNA AGUJA

Un individuo detenido por estafar serpentinas a otro

Andrés Gonzalez y González, de la Habana, de 17 años de edad, vecino de Antón Recio número 66, fué arrestado por el vigilante 89, por acusarlo Agustín Muñoz Sola, vecino de Luzuriaga número 158, de haberse apropiado de la cantidad de ocho pesos cincuenta centavos, valor de unas serpentinas que le dió para su venta en comisión, amenazándolo con darle muerte, si intentaba nuevamente el cobrarle la mencionada cantidad. El acusado negó fueran cierta las manifestaciones del denunciante, siendo remitido al Vivac.

ACUSADOS DE ESCANDALO

En la esquina de Luzuriaga y Carmen, fueron arrestados por formar un fuerte escándalo, José Ramos Rovira, vecino de Romay número 70; Manuel Aguilar Pérez, con domicilio en San Joaquín número 30 y Juan Moré Stuar, domiciliado en Castillo número 59. Todos fueron remitidos al Vivac.

ANCIANA HERIDA

Con una aguja se produjo una herida de carácter leve en la mano derecha, la anciana Josefa Valdés, de 67 años de edad y vecina de Antón Recio número 22, bajos, siendo asistida de primera intención en el Hospital Municipal.

FALTAS A LA POLICIA

Basilio Respeto Cabrera, vecino de San Miguel número 191, fué acusado por el vigilante 1273, de haberle faltado al respeto al dejar incurso en multa a un chofer en la esquina de Varela y Barnet, extremo que negó fuera cierto el acusado.

QUEMADURAS MENOS GRAVES

Al explotarle un reverbero en su domicilio, sufrió quemaduras de carácter menos grave, Pilar Doval y Pérez, de España, de 27 años de edad, y vecina de San Nicolás número 214, de las que fué asistida en el Hospital Municipal.

REGLAMENTO DE ABASTO DE LECHE

El nacional comenzará a regir el próximo día 11 de marzo

El Reglamento Nacional para la vigilancia del Abasto de Leche y Productos Derivados, sancionado hace meses por el Honorable señor Presidente de la República, entrará en vigor el próximo día 11 de Marzo, sin que se concedan más prórrogas para su cumplimiento, nos declaró ayer el doctor Francisco María Fernández, Secretario de Sanidad y Beneficencia.

Y nos agregó:

"Se ha demostrado que con una rígida vigilancia sobre el abasto de leche la mortalidad infantil bajó extraordinariamente durante el pasado año en más de un cuarenta por ciento".

El Jefe del Negociado Central de Abasto de Leche, doctor Ramón Grau está terminando los trabajos de organización en la oficina instalada en la Secretaría de Sanidad.

Por su parte el doctor Angel Madan, competente Jefe de Abasto de Leche de la ciudad de la Habana, rindió ayer al Secretario de Sanidad un informe sobre los trabajos realizados por la oficina a su cargo durante el último semestre.

Dice que el Laboratorio anexo ha realizado cinco mil novecientos cuarenta (5,940) análisis y los laboratorios ambulantes treinta y cuatro mil seiscientos dieciseis (34.616,) determinándose mil cuatrocientos noventa y ocho (1,498) infracciones con un importe de multas impuestas de once mil doscientos quince pesos ($11,215.00).

SENOS

Perfectos duros y erectos se consiguen rápidamente usando la
CREMA DE LUSAND
maravilloso descubrimiento para embellecer el busto sin necesidad de ingerir drogas que perjudican la salud.
DE VENTA EN FARMACIAS
Pida informes privados por escrito a:
INSTITUTO DE LUSAND
Agente exclusivo para Cuba, Joyería Marzo, Galiano 88-A Teléfono: A9571, Habana.

M.E.C.D. 2016

Gacetillas

PRINCIPAL DE LA COMEDIA

HOY A LAS 9.30 (Día de Moda)

El graciosísimo juguete en tres actos de los aplaudidos autores Paso y G. del Toro, **SOLTERO Y SOLO EN LA VIDA**, por el as de la risa **Rafael López Somoza.**

Pronto la chistosísima comedia de Muñoz Seca, en tres actos **LA TELA**, creación del inimitable actor cómico **Rafael López Somoza.**

METROPOLIS

Pasado mañana día de moda se estrenará por fin en el tearto Encanto, la grandiosa superproducción, que tan ta curiosidad ha despertado entre los amantes del teatro del silencio.

La cinta como nosotros hemos dicho en anteriores ocasiones tiene valores excepcionales y también se han mencionado detalladamente cada uno de ellos.

La empresa del Teatro Encanto ha querido que la producción se exhiba en a Habana en las mismas condiciones realizadas en New York y para ello la orquesta que ha sido notablemente reforzada, interpretará con el debido cuidado la música adaptada de Metropolis que es algo que deleitará los oídos de los más exigentes.

Los maestros Vicente Lanz y Phillips Traversi, que saben perfectamente lo que se traen entre manos dirigirán la orquesta.

El prólogo que se está ensayando con verdadera asiduidad para Metropolis, tiene un verdadero conjunto de atracciones.

Habrá números especiales de canto y baile. los primeros a cargo de los celebrados cantantes, Abelardo Galindo, García y Coronel, contándose la notabilísima soprano señorita Hortensia Coalla.

Los números de bailes serán interpretados por la magnífica pareja de bailes Contini, que triunfan actualmente en el teatro Encanto.

Queperemos advertir a los aficionados que si desean ver Metropolis deben separar su localidad con tiempo, porque es extraordinario el entusiasmo que existe por ver seta cinta, que según el consensus de la crítica cinematográfica newyorkina, es lo más completa que se ha podido realizar hasta el presente.

Las localidades son numeradas y se pueden separar por los teléfonos A-4433 y A-3355.

No deje de ver Metropolis.

188 E-29

CAMPOAMOR

Hoy últimas exhibiciones de El Patriota de Emil Jannings y Bohr estrenará: Se Llama Rosa.

Hoy comienza el nuevo sistema de exhibir dos películas distintas en la matinée de 2 a 5, con función continua, pudiendo el público entrar y salir cuando lo tenga por conveniente.

A las dos Noticiario Fox, la cómica de Chaplin El Policía, El Argentino de Rod la Rocque y Jeanett Loff a las 3 y media El Patriota la producción grandiosa de Emil Jannings el coloso de la pantalla cinta que se repite a las 5 y cuarto y 9 y media con la presentación de oJsé Bohr y Eva Limiñana, que estrenará Se Llama Rosa nueva canción coreada por el público.

En la tanda de las ocho El Argentino por Rod la Rocque.

Mañana La Horca otra gran película de Richard Barthelmes y además Sendero de Espinas, producción de Cecil DeMille con Rudolph Schildkraut y Louise Dresser.

El jueves La Mujer del Látigo por Estelle Taylor y Antonio Moreno y La Declaración Amorosa de un Tartamudo, por José Bohr. Además se exhibirá el jueves La Mascota Trágica por Phillis Haver y Victor Varconi.

El viernes, celebración del centenario de José Bohr y Eva Limiñana, artistas que llevan actuando 100 representaciones consecutivas en este Teatro. Bohr, repartirá personalmente entre las damas Los DiDez Mandamientos del Amor y se estrena la producción Fox El Pirata del Río con Victor McLaglen, Lois Moran, Nick Stuart y Earle Fox.

170 E-29

RIVIERA

Hoy Granito de Arena por Ricardo Cortez

En las tandas elegantes de hoy martes día de Moda nos anuncian la cartelera del elegante cine de la calle 23 el estreno de la super-producción interpretada por el favorito actor Ricardo Cortez y Claire Windsor que se titula Granito de Arena.

En la tanda inicial de las 8 y 15 se exhibe la cinta interpretada por Ana Q. Nilson titulada El Abogado Defensor.

Mañana miercoles se estrena la interesante cinta de la Fox interpretada por el simpático actor Victor McLaglen que se titula El Pirata del Río.

El jueves 31 se estrena en el Vedado en este Teatro la más grandiosa cinta de la Paramount interpretada por el gran actor Emil Jannings, que se titula El Patriota en las tandas elegantes.

La Horca intensa cinta de un argumento muy interesante interpretada por el favorio actor Ricahrd Barthelmes se estrena el próximo sábado día 2 en las tandas elegantes de 5 y cuarto y 9 y media.

En Pos de la Aventura la última cinta que ha filmado la encantadora estrella de la Forst National Colleen Moore se estrena el próximo domingo día 3 en las tandas elegantes.

En la matinée de ese mismo domingo habrá un colosal programa donde se exhibirán als cintas El Aventurero por John Gilbert. Desafiando a la Muerte por Jack Perrin y La Marca le Caín por John Gilbert el episodio No. 6 de los Estudiantiles y cintas cómicas.

25 E-29

TEATRO PRADO

Un regio estreno de grandes atractivos es el que figura en el programa de hoy en el Teatro del Prado, el cual servirá para cubrir los mejores turnos de las cinco y cuarto y de las nueve y media. Trátase de la magnífica producción del cinema titulada El Pirata del Río, cinta en la que abundan las más originales combinaciones fotográficas enriquecidas con una magistral interpretación en la que figura en primer término el gran actor Victor Mac Laglen, que tanto ha emocionado con su labor artística insuperable. También se exhibe una cinta cómica y una revista de asuntos mundiales. El precio de entrada será el de 30 centavos la luneta y 20 centavos para los niños en la tanda de las cinco y cuarto; y 40 centavos los mayores y 20 cts. los niños en la tanda de las nueve y media de la noche.

Para la sección de las ocho será exhibida la grandiosa producción titulada Corazón de Sirena, por Barbara Lamar, a 20 centavos la luneta.

El jueves 3, estreno de Cariño que Mata, por Madge Bellamy.

202. E-29.

RIALTO

Hoy: SOL ARDIENTE

Una cinta muy interesante, es la producción de la First National, interpretada por el gran actor Milton Sills, titulada Sol Ardiente. Escenas de gran intensidad dramática, en que el amor y el interés, juegan un gran papel, es el tema principal de esta cinta, donde la renombrada actriz Doris Kenyon, toma parte activa en el desenvolvimiento de este drama de Alaska. Sol Ardiente se proyectará en las tandas de cinco y media y nueve y cuarenta y cinco, y también en la de las dos y media, junto con varias cintas cómicas y el episodio 10 de la sensacional serie Tarzán el Magno.

El viernes: Un momento de Locura, soberbia producción interpretada por Alice White y Lowell Sherman, basada en la nueva novela de la afamada escritora americana Ellonor Glyn.

Dentro de unos días llegará el gran barítono Juan Pulido, que dará un número corto de conciertos en el teatro Rialto, a base de precios populares, en cuyas audiciones de arte, dará a conocer todo su nuevo repertorio de canciones y tangos, que en la actualidad está imprimiendo por discos Victor en los Estados Unidos.

31. E-29

MARTI

Hoy: reposición de LA CONDESA BAILARINA.— El beneficio de la Aznar.—LAS CASTIGADORAS

Esta noche anuncia una novedad gratísima la Compañía Santacruz. La reposición de "La Condesa Bailarina", la brillante opereta de Stolz, llamada además La Condesa de Montmartre.

La Condesa Bailarina es un éxito personalísimo de Pilar Aznar, que realza con su voz, con su belleza y con su fogosidad temperamental, la heroína de esta agradable obra de Viena.

Resaltan también extraordinariamente en La Condesa Bailarina, la bella y donairosa Matilde Palou, el "galán perfecto de la opereta", el barítono Muñiz; y los dos graciosos de la casa, Juanito Martínez y Eladio Cuevas. Este último cuenta su papel en La Condesa Bailarina como una especialísima creación escénica.

Para el viernes, se prepara un gran acontecimiento teatral. El beneficio de Pilar Aznar.

Pilar es la artista de moda, la tiple mimada; la que por su arte, por su voz, por su hermosura y por su elegancia lleva tras sí la admiración y las devociones del público de la Habana.

Pilar Aznar prepara un gran programa para su función de gracia.

El sábado, primero de los estrenos de la serie española: "Las Castigadoras", el más grande éxito madrileño de las últimas temporadas.

A "Las Castigadoras", cuyas representaciones en España se cuentan ya por millares, seguirán muy pronto "La Mejor del Puerto" y otro gran éxito de los madriles, "Las Lloronas".

204. E-29.

CUBA

Hoy Hotel Imperial por Pola Negri.

Gran programa el anunciado para hoy martes en este popular y acreditado cine. La tanda elegante comenzará a las cinco y cuarto con una revista y una cinta cómica en dos partes continuará con la producción joya por Bebe Daniels titulada la Miedosa Impertinente y Hotel Imperial por Pola Negri. Por la noche a las 8 y cuarto en función corrida el mismo programa de la tarde.

Mañana: Magistral estreno de El Patriota por Emil Jannings y Lewis Stone.

Jueves 31: El Guardia Marina por Ramon Novarro.

Viernes 1. Purita la del Follies.

Sábado 2: Venganza por Dolores del Río.

HOY FAUSTO HOY
DOS DIAS MAS
a las 5.7 y 9 p.m. - 40-60 y 80 c
Niños 20 c
OLGA y VELA
GIOVANNI MARTINELLI con JEAN GORDON en CARMEN
LAS INGENUAS
NOCHES HAWAIIANAS
Números de música, canto y baile
presentado en el VITAPHONE
LA VOZ DE LA PANTALLA

William BOYD
héroe de "EL BOTERO DEL VOLGA" en
BOTONES DORADOS
con JACQUELINE LOGAN ALAN HALE y TOM KENNEDY
Y el juego completo entre los potentes equipos de Futbol EJERCITO y MARINA en el Stadium Universitario
4 DIAS Consecutivos desde el Jueves
POLA NEGRI
en la producción PARAMOUNT Sincronizada
LOS AMORES DE UNA ACTRIZ

PAYRET

ESPECTACULO CONTINUO

REVISTA DE VARIETTE EN EL ESPECTACULO CONTINUO DE PAYRET

Rita Montaner, la intérprete admirable de los ritmos criollos sigue triunfando en Payret.

El espectáculo del rojo coliseo es ameno y atractivo.

La atracción cambia constantemente, el programa a diario.

Desde ayer la revista de variettè consta de números de mérito extraordinario, artista de gran personalidad.

Rita Montaner consume su turno

cantando los números de su creación y continuación actúan Lily and Jack, bailarines notabilísimos; después actúa Amparito Medina, la gentil estrella española, la feliz intérprete del alma de la raza en sus maravillosas danzas.

Danzarina creadora de sus interpretaciones, ha popularizado su famoso fandanguillo la más expresiva de las danzas.

Medina Celi es una cancionista internacional de excelente voz y su repertorio combina con el de Amparito Medina.

Termina el espectáculo de la revista con un baile por Jack y Lily.

El programa de esta noche tiene el orden siguiente:

De 5 a 7, Paramount News, estreno; **La Suegra de Vacaciones** y La Comedia de los Celos, esta última película por Esther Ralston, Richard Arlem, Ford Sterling y Doris Hill. A continuación actúa la revista de Variettè con todos los artistas.

De 7 a 9 y media, cine.

De 9 y media a 11 y media se proyecta la revista Paramount y la comedia. A continuación actúa la revista de variettè y termina el espectáculo con la proyección de la película La Comedia de los Celos.

Rita Montaner canta, pues, a las 6 y media y a las diez.

Mañana se proyectará la película La Miedosa Impertinente y el programa de variettè todo nuevo. Cada día cambian los artistas los números del programa.

Los precios son invariables: cuarenta centavos lunetas de platea, palcos platea numerados, con seis entradas, dos pesos.

Las butacas y los asientos en palcos de primero y segundo piso a veinte centavos. La tertulia sólo cuesta diez centavos.

El jueves estreno de la revista Policromías. Debutando el Dandy de moda y su danseuse.

El domingo habrá un programa de atractivo extraordinario.

HOY HOY
CAMPOAMOR
FUNCION CORRIDA
De 2 a 11 1|2
Rod La Rocque y Jeanette Loft, en
EL ARGENTINO
y
ALTA TRAICION
o
EL PATRIOTA
Con el coloso de la pantalla, Emil Jannings secundado por Lewis Stones y Florence Vidor.
5 y cuarto 9 y media
EN TANDAS ELEGANTES
Nuevos números por
JOSE BOHR
y
EVA LIMIÑANA
Bohr estrenará
SE LLAMA ROSA
Nueva canción coreada por el público.
Luneta, 20 centavos, antes de las 4.
Luneta, 40 centavos después de las 4.

TEATRO

EN EL PRINCIPAL DE LA COMEDIA.—TRES ENCARGOS A PARIS.

Ayer se representó, por la tarde y por la noche, en el Teatro Principal de la Comedia, el juguete cómico titulado "Tres encargos a París", obra inspirada en una producción cómica alemana.

Tiene, sin duda, "Tres encargos a París", situaciones muy divertidas. Es una farsa sin otros fines que hacer pasar un rato agradable al público.

La Compañía del Principal la interpretó como acostumbra. Fueron muy aplaudidos todos los artistas que en ella tomaron parte, y muy especialmente Rafael López Somoza, el as del astrakán.

TEATRO NACIONAL.—TEN CENTS.

Se conmemoró el nacimiento de Martí, en el Teatro Nacional, con la exhibición de las películas "El bandido y la coqueta", "El jinete solitario", "Serenata con pianola", "Trabajo sucio" y otras comedias de gran interés. Entre los números de variedades fueron muy aplaudidos, Luz Gil, en sus monólogos cómicos; Moore and illard, el Trío Valencia y Las Clavel.

El Ten Cents se vió colmado.

El público salió complacido del espectáculo.

LA COMPAÑIA SANTACRUZ.— LA VIUDA ALEGRE Y MARITZA

En Martí se efectuó por la tarde la reprise de La Viuda Alegre, y por la noche se representó Maritza, opereta que Pastor y Martínez presentan con verdadera esplendidez.

Bien ha hecho la **Compañía Santacruz** en prolongar su temporada, pues con obras como **La Viuda Alegre y Maritza**, y como **La Ciudad Rosa**, **La Princesa del Circo, Doña Francisquita** y las que se estrenarán próximamente, puede obtener magnífico éxito, ya que constituyen con su lujosa presentación, grandes espectáculos.

BALTASAR

El docto catedrático de Literatura de la Universidad de la Habana, nuestro querido amigo y compañero, doctor Salvador Salazar, propendiendo como siempre al desarrollo de la cultura y al fomento del teatro, ha organizado con la cooperación de valiosos elementos, el estreno en Cuba de la famosa obra "Baltasar", de Gertrudis Gómez de Avellaneda.

Será en el Teatro Principal de la Comedia, el próximo miércoles 30 del actual, a las cuatro y media de la tarde.

Es un gran esfuerzo, por lo que representa la obra en decorado, trajes y personajes que intervienen en ella. Especialmente, el último acto, la Cena de Baltasar y el incendio del Palacio de Babilonia, es de un efecto sorprendente. Toman parte en el desempeño la señorita Emma Pyñeiro, la señora Enriqueta Sierra y los señores Joaquín Riera, Esteban Beltrán, Alfredo M. Petit, René Rodríguez, Manuel González, Guillermo Quintero y otros.

El doctor Salazar merece elogios en esta noble empresa de dar a conocer la interesante obra de la Avellaneda.

CARTEL DEL DIA

TEATROS

NACIONAL.—Tarde y noche: El temerario ;una revista de actualidades; números de variedades; La Venenosa.

PRINCIPAL DE LA COMEDIA.—9 y 30: Soltero y solo en la vida.

MARTI.—9: La Condesa Bailarina.

PAYRET.—Matinee y nocturna: La suegra de vacaciones; una revista de actualidades; La comedia de los celos; presentación de Rita Montaner; números por Amparito Medina y Medina Celi; Lily and Jack; películas cómicas.

ALHAMBRA.—8: Un santo varón. Segunda tanda: Hotel para casados. Tercera tanda: El Rico Hacendado.

REGINA.—8 y 30: Rasúrate, papá; Los líos de Torcuato; números de variedades. 10 y 30: El oro y el moro; Caridá.

ACTUALIDADES.—8: películas; El Delfín. 10: comedias cinematográficas; El Delfín.

CINEMATOGRAFOS

CAMPOAMOR.—Matinee y nocturna: una revista de actualidades; El Policía; El Argentino; El Patriota. Tandas elegantes: José Bohr y Eva Limiñana.

PRADO.—Tarde y noche: El Pirata del Río; una revista de actualidades; Corazón de Sirena.

OLIMPIC.—5 y 30 y 9 y 45: Vida de perro; El Sargento Buena Cara. 8 y 30: Vida de perro; Auto nuevo y novia nueva; El camafeo amarillo, segundo episodio.

ENCANTO.—Tandas elegantes: una revista de actualidades; una comedia; El Circo Aéreo; Ante el Lente; presentación de la pareja de bailes internacionales Contini.

RIVOLI.—5 y 15: una revista de actualidades; El Capitán Calaverón. 8 y 30: La bailarina oriental; El Capitán Calaverón.

RIALTO.—Matinee y nocturna: Sol Ardiente; cintas cómicas; episodio 10 de Tarzán el Magno.

CUBA.—Tarde y noche: una revista de actualidades; una comedia; La Miedosa Impertinente; Hotel Imperial.

LIRA.— Matinee y nocturna: una revista de actualidades; Mucha agua; Las niñas modernas; El amor hace milagros.

VIOLETA.—Tarde y noche: una comedia en dos actos; El Diablo Suelto; La Ciudad de los Placeres; una revista de actualidades.

TRIANON.—5 y 30 y 9 y 45: Forjadores de hombres. 8 y 3: La perdición de los hombres.

WILSON. — Matinee y nocturna: Días de angustia; Cuatro hijos; Tenorios del mar; una revista de actualidades.

INGLATERRA. — Tarde y noche: Habeas Corpus; Sedienta de hogar; El bajo mundo.

GRIS. — 8 y 30: El Jorobado de Nuestra Señora de París; una revista de actualidades.

RIVIERA.—5 y 15 y 9 y 30: Granito de Arena. 8 y 15: El Abogado Defensor.

LARA.—Tarde y noche: Amor a primera vista; El Patriota o Alta traición.

APOLO.—Matinee y nocturna: Alta Traición o El Patriota; La vida es un azar; una revista de actualidades.

NORMA.—5 y 30 y 8 y 30: una revista de actualidades; Noticiario universal; Los dos foragidos; Lucha de corazones.

IMPERIO. — Tarde y noche: Mal provechoso; La Traidora; Nuestro es el Mar; una revista de actualidades.

VIVES.—8 y 30: El Jorobado de Nuestra Señora de Paris ;episodio segundo de El Sabueso de Londres; Camaradas ante todo.

ENCANTO

El Circo Aéreo la notable cinta del rpeertorio selecto de William Fox, triunfa en el teatro Encanto.

Tiene una trama plena de sitauciones interesantes, y los intérpretes cumplen a las mil maravillas con sus cometidos.

Entre ellos se destacan la encantadora Sue Carol y David Rollins.

Hoy se proyectará esta producción nuevamente en los turnos elegantes de cinco y cuarto y nueve y cuarenta y cinco.

Irá con una revista y una comedia y en los últimos turnos actuará la celebrada pareja de bailes internacionales Contini, que presentarán nuevos números.

En el turno de las ocho, pasará por la pantalla, Ante el Lente creación de Sally Phips y Nick Stuart.

Pasado mañana es el día señalado para el estreno de la grandiosa superproducción Metropolis de trama repleta de atracciones y cuya técnica fotográfica es algo que maravilla a los mejor preparados.

Para Metropolis se ensaya con verdadera asiduidad un prólogo admirable, en el que habrá números de baile y canto, los primeros a cargo de la celebrada pareja Contini y los segundos serán interpretados por Hortensia Coalla, Abelardo Galindo, Julio García Coronel y otros.

Metropolis es la producción cinematográfica que se ha realizado hasta los tiempos presentes.

Metropolis asombra a los amantes del teatro del silencio.

243 E-29

Gacetillas

TEN CENTS TEATRAL

Hoy en el Nacional La Venenosa por Raquel Meller

Cumpliendo lo ofrecido The Theatrical Ten Cents Company, presenta en el Teatro Nacional la mejores producciones lo que constituye la flor de la cinematografía. Hoy va en los todos los turnos La Venenosa, feliz interpretación de Raquel Meller del personaje de la novela del Caballero Audaz.

Con las exhibiciones de esta gran película alternan en los turnos de las cinco y media a las nueve y a las 10 los números de vraiedades integrados por Luz Gil, Las Clavel, El Trío Valencia y Moore and Dillard. El espectáculo como de costumbre empezará a la una y terminará a las 11 y media de la noche. Los precios son 20 centavos hasta las cinco y 30 después de esa hora. Luneta con entrada. La galería siempre 10 centavos.

El jueves debuta Marie And Ruth Ellen, dos lindas muchachas americanas que integran uno de los números de más exitos en la última temporada en New York; han sido contratada Nacional, como así mismo Las Españolitas directamente por esta empresa de ñolitas sugestivo número español, de gran éxito en los principales teatros de España. Ese mismo día se exhibirá la gran película La Bestia del Mar, por John Barrymore y Dolores Costello.

INGLATERRA

Gran temporada invernal a base de cine contínuo de 1 y media p.m. a 11 y media rigiendo los invariables precios de 10 centavos niños y 20 mayores.

Para hoy magnífico programa con la comedia Habeas Corpus ,por Stand Laurel y las producciones Sedienta de Hogar film especial en 8 actos interpretada por Viola Dana y Bajo Mundo atracción de aventuras en 8 actos interpretada por Lila Lee.

Mañana El Patriota o Alta Traición por Emil Jannings, Lewis Stone y Florence Vidor.

Jueves 31: La Horca por Richard Bartehlmes y Alice Joyce.

Viernes 1 de febrero: En Pos de Aventura por Collen Moore.

Sábado 2 de febrero: Venganza por Dolores del Río.

La próxima semana dos Mujeres por Norman Kerry; La de los Cabellos Rojos, por Clara Bow; y La Mujed del Látigo, por Estelle Taylor.

21 E-29

hoy RIALTO hoy
5¼ y 9½ — 5¼ y 9½
ESTRENO EN CUBA
FIRST NATIONAL PICTURES presenta al formidable actor

MILTON SILLS con DORIS KENYON
en el estupendo drama
Sol Ardiente
"BURNING DAYLIGHT" LUNETAS 60 c
Pronto LA DANZA ROJA por DOLORES DEL RIO y CHARLES FARRELL

hoy Teatro ENCANTO hoy
5¼ y 9½ — 5¼ y 9½
ESTRENO EN CUBA
William FOX presenta a
SUE CAROL
DAVID ROLLINS
y un conjunto de estrellas en
EL CIRCO AEREO

"THE AIR CIRCUS" Colosal película de gran argumento con arriesgadas y asombrosas evoluciones aéreas
GRAN EXITO de la celebrada pareja de baile procedente de BROADWAY
CONTINI
con sus bailes clasicos - bailes acrobáticos y tangos de fantasia
5¼ 50 — 9½ 60 y 80
8 LUNETAS 30 c — ANTE EL LENTE, por Sally Phipps
FEBRERO 4 CIERTO DON JUAN por RAMON NOVARRO y RENE ADOREE
Febrero 7 LA LUCHA DE LOS SEXOS Creación de DAVID W. GRIFFITH

HOY en el Gran Teatro Nacional
El TEN CENTS TEATRAL presenta: la notable vivificación cinematográfica de la novela del Caballero Audaz LA VENENOSA, por Raquel Meller con números nuevos por Luz Gil...Las Clavel
TRIO VALENCIA... y MOOERE AND DILLARD
Espectáculo contínuo desde la una de la tarde a las 11 y media de la noche. Siempre a sus precios de 20 centavos luneta hasta las cinco, y 30 cts. desde esa hora hasta las 11 y 1|2
Galería siempre 10 cts.
Las variedades actúan a las cinco y media, a las 9 y a las 10 de la noche.

El Viernes 1º - Debut de otros números de variedades.-Programa completamente nuevo:
LAS ESPAÑOLITAS, sugestivo número europeo MARIE AND RUTH ELLEN, gran número norteamericano. RUSSIAN STARS, notables concertistas. Se exhibirá la película:
La Bestia del Mar
por JOHN BARRYMORE

Teatro ENCANTO Jueves 31
La mas grandiosa creacion del cinema
METROPOLIS
los localidades numeradas para el estreno estan a la venta
Separela de Vd. en la Contaduria o en EL ENCANTO Dto. de Informacion

M.E.C.D. 2016

CINE

EL CIRCO AEREO.—Producción William Fox con Sue Carol y David Rollins

La desmedida afición de dos muchachos de alma aventurera, inci-dos por las glorias de Lindbergh y otros, forma la base sobre la que se arrollan una porción de interesantes episodios que componen esta be-película. El afecto de la madre de uno de ellos, que ya en la guerra rdió a su primogénito y que constituye uno de los elementos emotivos la película, adquiere poco a poco mayor importancia, al acobardarse aspirante a águila después de un par de contratiempos. David se refugia el cariño materno como excusa para no tener que volar. ¡Le inspira nto miedo! Pero cuando su compañero, su alter ego, y su enamorada dán en inminente peligro de muerte, por haber perdido su tren de ate-rizaje, se lanza al aire, olvidado de todo y después de haberles salvado vida, siente que puede volar, que el miedo ha desaparecido y la madre, testigo de su heroica proeza, también abandona sus recelos y lo consagra la conquista del aire.

Este es, en síntesis, el fondo sobre el que se desarrolla "Un circo reo", que además pinta con una partida de pintorescos y animados de-lles la vida bulliciosa y divertida de un campamento de aviación, donde a veintena de muchachos, muchos de ellos conocidos nuestros de la ntalla, se dedican a tomar lecciones de aviación.

Naturalmente, el aspecto más interesante de la cinta es el relacio-do con los vuelos, de los cuales contemplamos un buen número, y aun-e la novedad ya no existe, se presentan, sin embargo, nuevas fases de arés, tomadas con una perfección de técnica no igualada hasta aquí en da de lo que he visto yo hasta ahora.

Hay un tipo en la película, "Speed", chico atolondrado y bonachón, empre alegre como unas pascuas y decidido a llegar, que es de lo más mpático que imaginar se puede. Su influjo se hace sentir constante-nte dando una animación y un aspecto regocijante a las escenas en e toma parte, gracias a sus incorregibles travesuras de aguilucho in-loso y retozón y es tal su actuación dentro de la acción general, que rece mención aparte.

A Sue Carol le sienta muy bien el papel y Louise Dresser reviste de a ternura dignificada el role de la madre, aun en la escena de la ca-a, que, a hablar francamente, me pareció de mal gusto.

Yo no soy entendido en asuntos de aviación, pero el conjunto se me guró en armonía con la realidad, en todo lo relacioado con aquella y el mpamento presentaba un aspecto de vida tal, que la ilusión de que se istía a verdaderas lecciones y se contemplaban vuelos de prueba rea-s, resultaba poco menos que perfecta.

J. J. V.

FAUSTO

Vitaphone, El Juego de Foot Ball y Botones Dorados en Fausto

Vuelve hoy a la pantalla de Faus. la cinta estrenada ayer con el be-plácito del público y crítica, "Bo-nes Dorados" (The Cop), excelente oducción de Pathé que tan acerta-mente interpreta William Boyd, an Hale y Jacqueline Logan. La pe-ula tomada del juego de foot ball mbién se repite así como todos los meros de Vitaphone; Martinelli y Gordon, en Carmen; "Las Ingenuas", notabilísimo conjunto musical fe-nino, y Las Noches Hawianas, cua-o musical y coreográfico, lleno de fuerza y colorido.

En la cinta del juego de foot ball, proyectada ayer, muchos de los con-currentes recibieron la sorpresa de verse gesticular en la pantalla. Esta cinta, distribuída por la Pathé, dará la vuelta al mundo.

El jueves, día de cambio, estreno de Los Amores de una Actriz, por Pola Negri, la bella y gran estrella acom-pañada del joven y excelente galán Nils Asther. Números de Vitaphone, "Visiones de España", por Lina Bas-quete; Ed. Burnett, con su orquesta de colegiales y Rosa Raisa, en Plaisir d'Amour y La Paloma.

ALMACEN DE MUSICA
INSTRUMENTOS Y ACCESORIOS
S. Iglesias
CUERDAS Y REPARACIONES
SAN RAFAEL 46
Telf. M-1388 HABANA-CUBA

IMPORTANTE
a
Comerciantes y Vendedores

Esta casa, por ser su especialidad, está en posición de ofrecerles siempre, los surtidos más variado y extensos de todas las marcas, clases y colores que se deseen, en

Medias y Calcetines

Por el mismo motivo de especializarnos en esta línea, nuestros precios son los más bajos de plaza.

¡Haga un ensayo!

"LA CASA DE LAS MEDIAS"

JUAN GONZALEZ, Hno. y Ca.

PLACIDO (Bernaza) 37. Teléf. A-1824.

UN HOMBRE ROBO A SU EX AMANTE

Le pidió la cartera y se apoderó de $1 que tenía

ESCANDALOSOS DETENIDOS

Dos hermanos golpearon a un menor. Un niño lesionado

Eulalia Arcea Estévez, vecina accidental de Zapata número 3, denunció a la policía, que al encontrarse con Carlos Carmona, con el que hace algún tiempo sostuvo relaciones íntimas, este le pidió la cartera y una vez que la tuvo en las manos, se apoderó de un peso que había en la misma y devolviéndosela le dijo: si quieres llama al guardia, desapareciendo. La policía trata de localizar al acusado para proceder a su arresto.

ACUSADOS DE ESCANDALO

Antonio Peiut, Eduardo Mendoza y Benito Calderón, vecino de Compromiso letra F, fueron acusados por la policía de haberle hecho una fuerte resistencia al tratar de conducirlos a la estación, porque en estado de embriaguez formaron un fuerte escándalo en la bodega que está situada en la esquina de Fernández de Castro y M. de la Torre, siendo todos remitidos al Vivac.

DOS CONTRA UNO

Los hermanos Perfecto y Amado, vecinos de la bodega situada en Municipio y Reforma, fueron acusados por Francisco González Samper, de 16 años y vecino de Reforma No. 4, de haberlo maltratado de obra lesionándolo levemente, al tener una discusión sobre el precio de una botella de vino.

ENTRO SIN PAGAR.

José Naranjo y Suárez, de 26 años de edad, director de la Escuela No. 3 en Marianao y vecino de Real No. 121 en dicho pueblo, fué acusado por el soldado José Valdés Cruz, que se encontraba de servicio en el Stadium Universitario, de haber brincado la cerca del mismo para presenciar un juego que se celebraba, defraudado con ello a la empresa.

TOCANDO LA GUITARRA

Fidel Alejandro Baró Lando, natural de Colón, de 33 años de edad, vecino de A y 33, fué acusado por el vigilante 1048, de haberlo desobedecido al requerirlo por estar molestando al vecindario con una guitarra que tocaba malamente en el interior de la bodega que está situada en 33 y A.

SE ACUSARON MUTUAMENTE

José Collado Martínez, vecino de Omoa número 36 y José Casanova Migoya, vecino de la bodega 2 y 31, se acusaron mutuamente de haberse dirigido palabras insultantes, por lo que el vigilante 1048, procedió a su arresto.

MALTRATO DE OBRAS

El vigilante 946, J. Valdés, dió cuenta en la estación correspondiente, que había tenido conocimiento que en la valla Habana, un gallero conocido por Chucho, maltrató de obras a un estanquero de apellido Sánchez, sin que lograra el arresto del acusado, formándose con tal motivo el consiguiente escandalito.

EN SU DOMICILIO

Al sufrir una caída en su domicilio se produjo lesiones de carácter leve, la menor Lidia Borrás y Pérez, de la Habana, de 6 años de dead y vecina de Reglita D, siendo asistida solicitamente por el doctor Rojas que se encontraba de guardia en el centro de socorro de Jesús del Monte.

WILSON

Para hoy magnífica matinée de 2 p. m. a 5 con la comedia Días de Angustia por Mary Davinson y las regias super producciones Cuatro Hijos joya suprema de la Fox en 10 actos interpretada por Margaret Mann y Tenorios del Mar magnífica atracción en 8 actos interoretada por George O'Brien y Lois Moran; para esta matinée 10 centavos niños y 20 centavos mayores.

En tanda elegante a las 5 y cuarto p.m. la comedia Días de Angustia por May Davinson y la regia super joya clásica de la Fox en 10 actos interpretada por Margaret Mann, titulada Cuatro Hijos para esta tanda los mismos precios de la mainée.

Por la noche gran función corrida de 8 y media p.m. a 11 y media con el mismo programa de la matinée rigiendo los precios de 10 centavos niños y 30 centavos mayores.

Mañana El Patriota o Alta Traición por Emil Jannings, Lewis Stone, Florence Vidor y Tulio Carmiantti.

20 E-29

CASINO
Comida y Baile Todas las Noches

El Casino Nacional rivaliza en hermosura, belleza y ambiente de distinción con los lugares similares de la Costa Azul.

Los jueves, sábados y domingos durante la temporada, se servirá una "table d'hotel" a cinco pesos el cubierto.

También habrá servicio a la carta.

Las demás noches de la semana la comida será solamente a la carta.

RULETA — BACCARAT — Y OTROS JUEGOS

Baile con la orquesta de Earl Carpenter, procedente de "Good News" uno de los últimos éxitos musicales de New York, alternando con la cubana del profesor Justo Azpiazu.

PARA RESERVAR MESAS, TELEFONO FO-7420

NACIONAL

HABANERAS

Viene de la página SIETE

DESPEDIDA
DE VIAJE A ESPAÑA

Conocida la noticia.
Que me place repetir.

El general Alberto Herrera, Jefe de Estado Mayor del Ejército, ha sido designado por el Gobierno de la República, para que se traslade a España, recoja y traiga a Cuba los trofeos que el Gobierno Español conservaba en el Museo de Artillería, tomados a las fuerzas Libertadoras Cubanas en diferentes combates, librados durante la epopeya gloriosa del 1868 al 1878 y en la de 1895 al 1898, que culminó con la Independencia de Cuba y la constitución de la República.

Acompañado de su distinguida esposa, como también de sus hijos, saldrá el general Herrera.

También lo acompañan sus ayudantes, los capitanes Giménez y Santamaría, en unión de sus respectivos familiares.

Acordado ya el viaje.
Para el 15 de febrero.

Va en el mismo vapor la Banda de Música del Estado Mayor, reforzada con gran número de profesores y su director al frente, el capitán Molina Torres.

Lleva nuevo instrumental.
Y nuevos uniformes.

La magnífica banda militar dará conciertos en el Pabellón de Cuba de la Exposición de Sevilla.

La señora Ofelia R. de Herrera, bella y gentilísima esposa del pundonoroso Jefe del Ejército, tendrá un recibo para su despedida.

Señalado está para el jueves próximo en su moderna y elegante mansión del Vedado.

Recibo de la tarde.
De cinco a ocho.

En presencia del Honorable Presidente de la República y su digna esposa, la señora Elvira M. de Machado, se le hará entrega de la cantidad recaudada por los oficiales y alistados del Ejército y de la Marina para el homenaje que con exquisita modestia rehusó la señora de Herrera.

Cantidad ascendente a 6,000 pesos que la bondadosa dama empleará en la adquisición del instrumental de cirugía para el Pabellón de Mujeres que le concedieron a ella en Columbia.

Próximo a construirse.
Al lado del Hospital Militar.

EL DR. ORTIZ COFFIGNY

Grandes éxitos clínicos.
Dignos de señalarse.

Dos curaciones maravillosas que se suman a los repetidos triunfos profesionales del doctor Octavio Ortiz Coffigny.

Grave mal puso en peligro la vida del señor Camilo Fernández, padre amantísimo de un renombrado político, el señor Lorenzo Fernández Hermo, Senador de la República.

Desahuciado el paciente.
Sin esperanzas de salvación.

Había recibido ya la extremaunción cuando lo libró de una muerte que parecía inevitable el doctor Ortiz Coffigny.

Días después acometió una alarmante dolencia a la esposa del referido caballero, señora Teresa Hermo de Fernández, siendo tan valiosa y tan eficaz la asistencia del notable clínico, como también notable cirujano, que ya, a estas horas, se encuentra la bondadosa dama repuesta por completo.

Cuanto al señor Camilo Fernández ha vuelto de nuevo, desde hace días, a sus habituales ocupaciones.

Me complazco en decirlo.
Con mi felicitación.

UN MUSEO DE PORCELANAS

La Casa Versalles.
Frente al teatro Encanto.
Centro del buen gusto y de la moda que a cada paso nos sorprende una novedad.
Son hoy las porcelanas.
En estilos distintos.

Juegos en gran variedad, a cual más delicado, a cual más artístico, que pertenecen a las primeras de las colecciones recibidas de Europa.

Adquisiciones hechas durante su viaje, del que ya regresa, por quien tiene dadas tantas pruebas de sus aciertos en seleccionar y elegir como el señor Rafael Valle, de la gerencia de la Casa Versalles.

Predominan entre las porcelanas las del estilo Renacimiento.

Nada mejor para un regalo.
Por lo chic, por lo elegante.

(Continúa en la Pág. ONCE)

Gacetillas

(Viene de la Página Ocho.)

LARA

Regio programa es el que anuncia para hoy este simpático y concurrido cine de Prado y Virtudes.

En turnos de 1.30, 4.30 y 9 y media irá a la pantalla la bonita obra titulada Amor a Primera Vista, por Rod La Rocque.

En los turnos de 3, 5, 8.30 y 10 y media se presentará la gran producción superjoya, titulada El Patriota o Alta Traición, por el coloso actor Emil Jannings.

El precio de la función corrida de matinée y noche es de 30 cts. los mayores y 20 cts. los niños.

Mañana: El Circo Ambulante.

Miércoles 31: Sin Control; y Serenata, por Adolphe Menjou.

Viernes 1º: La Mujer del Látigo y Cuatro Hijos, por Margaret Mann.

Sábado 2: Venganza, por Dolores del Río.

29. E.29

VERDUN

Hoy: RECLUTAS POR LOS AIRES

La empresa de este concurrido coliseo de la calle de Consulado promete a su numeroso público un colosal programa.

Para hoy, tanto en la matinée que empieza a la una y media, como por la noche a las siete y media se exhiben las siguientes cintas:

Divertida cinta cómica titulada Se Tragó un Anillo.

Los Abnegados, por Johnnie Walker.

La Hora Secreta, por Pola Negri.

Y Reclutas por los Aires, por Wallace Beery y Raymond Hatton.

Los precios son 20 cts. mayores y 10 centavos los nikos en ambas funciones.

Mañana: El Patriota o Alta Traición, por Emil Jannings.

Enero 29.

OLIMPIC

En las tandas elegantes de cinco y media y nueve y cuarenta y cinco Wesley Barry en El Sargento Buena Cara; y Vida de Perro, por Charles Chaplin (copia nueva).

En la tanda de ocho y media: episodio segundo de El Camafeo Amarillo; Vida de Perro, por Charles Chaplin; y Auto Nuevo y Novia Nueva.

Mañana: Lady Rafles, por Estelle Taylor; y Armas al Hombro, por Charles Chaplin.

Viernes 1º: Norman Kerry en la cinta titulada Entre Dos Mujeres.

Sábado 2: El Patriota o Alta Traición. por Emil Jannangs

IMPERIO

La empresa de este concurrido teatro ha seleccionado para este día un magnífico programa, proyectando en su clarísima pantalla, las cintas siguientes:

Mal Provechoso por Mary Astor y Lloyd Hugues; La Traidora por Jetta Goudal, Nuestro es el Mar por William Boyd y Monsieur Bokera por Stand Laurel.

Los precios fijados para hoy son los siguientes: Matinée 10 centavos, matinée y tanda 20 centavos. Rigiendo este precio para la función de la noche.

Mañana estreno de l aexquisita produccin de sublime argumento que lleva por título Dos Rosas Rojas por Liane Haid, La Ultima Frontera por el conocidísimo y simpático actor William Boyd y Un Drama en Villa Ternero por Stand Laurel.

Proximamente La Horca por el sin rival actor Richard Barthelmes.

156 E.29

VIVES

Para hoy martes está anunciado el re-estreno de la grandiosa producción interpretada por el hombre de las mil caras Lon Chaney titulada El Jorobado de Nuestra Señora de París. Episodio 2 de la gran serie titulada El Sabueso de Londres. En primer turno se exhibirá la cinta titulada Camarada Ante Todo por la popular Dolores del Río.

Mañana miércoles debut del muy popular cantante mexicano Roberto Aguirre con repertorio nuevo de las últimas y mas populares canciones mexicanas. Aguirre ha sido cedido a este cine por el Centro Mexicano para cantar varias funciones antes de partir para el extranjero.

Para este día está anunciado el estreno de la cinta Esposas Desdeñadas y el re-estreno de El Guardia Marina por Ramon Novarro.

NEPTUNO

En la matinée o tanda continua de dos y media a siete de la noche se exhiben en Neptuno las producciones En Pos de la Ventura, selección de la First National, por Collen Moore y Edmund Lowe; y Sombras de la Noche, por Lawrence Gray y el perro Relámpago. El precio para esta función continua es de 20 centavos la luneta.

En la tanda elegante de las nueve y media, además de una revista de la Metro, se exhibe En Pos de la Ventura, por Collen Moore y Edmund Lowe, El precio de la lunes es 40 cts.

En tanda de ocho y media y a 20 centavos se exhibe Sombras de la Noche, por Lawrence Gray

El sábado: grandioso estreno de La Mujer del Látigo, por Antonio Moreno, Estelle Taylor y Lowell Sherman.

APOLO

El Patriota o Alta Traición por Emil Janinngs

En la tanda de las 5 y media será estrenada El Patriota o Alta Traición una de las más grandiosas obras de la cinematografía.

En esta estupenda joya de arte interpreta el coloso Jannings el Czar Pablo I de Rusia; El gran actor Lewis Stone El Conde Pahlen, Ministro de la Guerra; la encantadora Florence Vidor la Condesa Ostermann; la bella Vera Venronine o Mademoiselle Lapoukine, la favorita del Monarca, estando otros papeles de importancia a cargo de Julio Carminati y Neil Hamilton, siendo su impecable dirección del gran Ernest Lubitch.

La luneta para esta tanda cuesta 30 centavos.

En la función corida de las 8 y media, una comedia La Vida es un Azar por Thomas Meighan y El Patriota. Lunetas 30 centavos.

GRIS

El Jorobado de Nuestra Señora de París obra magna de Lon Chaney y Lady Raffles que interpreta magistralmente Estelle Taylor, estrella de gran cartel, se exhibirá en segundo turno. Luneta 30 centavos.

Mañana miércoles 30: la preciosa producción que lleva por título La Perdición de los Hombres interpretada admirablemente por Jacqueline Logan. Episodio Eo. 8 de la cada vez más interesante serie La Bestia de Oro y por último Forjadores de Hombres interpretada por Conway Tearle.

Jueves 31, como siempre función continua desde las 8 y media.

Para esta noche están anunciadas selectas cintas Flor de la Aoche por Lia de Putty y Granito de Arena por Ricardo Cortez dos verdaderos actores del arte mudo.

180 E-29

Vd. se sentirá mejor, trabajará mejor y gozará más de las distracciones si depura su cuerpo regularmente. Para este fin no hay nada que resulte tan eficaz como el laxante de sabor agradable

"SAL DE FRUTA" ENO

Marca de ENO'S "FRUIT SALT" Fábrica

LA ISLA DE CUBA
LA CASA MAS POPULAR MONTE 55 y 57 LA QUE MAS BARATO VENDE

GRAN LIQUIDACION DE

ALFOMBRAS

EN ESTILOS ORIENTALES Y MODERNOS

Al 50% DE SU VALOR

EL TAMAÑO 100 x 175 CENTIMETROS, QUE VALIA $6.00, AHORA A $3.00
EL TAMAÑO 150 x 150 CENTIMETROS, QUE VALIA $8.00, AHORA A $4.00
EL TAMAÑO 170 x 170 CENTIMETROS, QUE VALIA $10.00, ARORA A $5.00
EL TAMAÑO 130 x 200 CENTIMETROS, QUE VALIA $8.00, AHORA A $4.00
EL TAMAÑO 170 x 210 CENTIMETROS, QUE VALIA $16.00, AHORA A $8.00
EL TAMAÑO 170 x 250 CENTIMETROS, QUE VALIA $24.00, AHORA A $12.00
EL TAMAÑO 170 x 300 CENTIMETROS, QUE VALIA $40.00, AHORA A $20.00
EL TAMAÑO 200 x 300 CENTIMETROS, QUE VALIA $36.00, AHORA A $18.00
EL TAMAÑO 130 x 200 CENTIMETROS, QUE VALIA $16.00, AHORA A $8.00
EL TAMAÑO 170 x 210 CENTIMETROS, QUE VALIA $28.00, AHORA A $14.00
EL TAMAÑO 200 x 300 CENTIMETROS, QUE VALIA $24.00, AHORA A $12.00
EL TAMAÑO 170 x 250 CENTIMETROS, QUE VALIA $36.00, AHORA A $18.00
EL TAMAÑO 130 x 200 CENTIMETROS, QUE VALIA $30.00, AHORA A $15.00
EL TAMAÑO 130 x 200 CENTIMETROS, QLE VALIA $24.00, AHORA A $12.00
EL TAMAÑO 200 x 300 CENTIMETROS, QUE VALIA $80.00, AHORA A $40.00

ESTA LISTA COMPRENDE EXCLUSIVAMENTE ALFOMBRAS PARA LA SALA Y CADA CLASE VIENE EN DISTINTOS COLORES

LIQUIDAMOS A LA VEZ ALFOMBRAS OVALADAS Y DE OTRAS FORMAS PARA LAS HABITACIONES, ESTERAS DE PORTAL, ETC.

EN LA PLANTA BAJA - AL FONDO

LA FALTA DE PROTECCION ACABO CON EL CULTIVO DE LA CEBOLLA CUBANA

Refiriéndose a este asunto, importadores de esta plaza han dirigido un escrito a la Comisión Técnica Arancelaria

Los conocidos almacenistas de esta capital, señores F. Amaral y Compañía, han dirigido a la Comisión Técnica Arancelaria un interesante escrito en relación con la protección arancelaria para la cebolla producida en Cuba. Dice así:

«Señor Presidente de la Comisión Técnica Arancelaria.

Señor:

Nos permitimos dirigirle la presente con el fin de ampliar los datos que sobre el cultivo de la cebolla en Cuba le dábamos en nuestra anterior de fecha 28 de Diciembre último. Creemos esto necesario a fin de que se conozca la importancia que el cultivo de este tubérculo tenía hace años en Cuba, y las causas que han contribuído a su casi total eliminación de entre los productos del suelo cubano.

Con anterioridad a la guerra de independencia se importaban anualmente en Cuba, y por los puertos de Habana, Santiago y Nuevitas unos cincuenta mil quintales de cebollas de semilla que se sembraban en Cuba con una producción de 350.000 quintales. En la provincia de la Habana era Güines la zona que mayor cantidad de cebollas cosechaba, pues sembrábanse allí unos 20.000 quintales de cebollas de semilla que producían unos 140.000 quintales. Entonces, y hasta el año 1914, la zona llamada allí de aniego, hermoso sistema de regadío que baña todo el valle de Güines, era dedicado exclusivamente a la siembra de papas, cebollas, vegetales y hortalizas de todas clases, y, como se dedicaban a estos cultivos los mejores terrenos los productos de allí eran de inmejorable calidad y siempre alcanzaban los mejores precios, tanto aquí como en los mercados extranjeros; pero a partir de los comienzos de la guerra europea, esa hermosa zona de regadío del valle de Güines fué dedicada, casi exclusivamente, a la siembra de caña, y el cultivo de la papa, la cebolla y demás frutos, fué abandonado casi por completo, y si algo de ellos se ha seguido cosechando allí ha sido utilizando los pedazos de terreno, "puntas", como allí les llaman, no dedicados a la siembra de la caña por ser terrenos malos; consecuentemente, el cultivo de la papa allí quedó reducido a menos del 50 por 100 de lo que era en épocas anteriores, y con respecto a la cebolla, su cultivo quedó prácticamente eliminado de la zona de Güines.

Lástima grande que el Gobierno no pudiese hacer que esos ricos terrenos del Valle de Güines, regados por el Mayabeque, fuesen dedicados a siembras en general, en vez de estar dedicados a la siembra de la caña, como lo están actualmente.

En esa época anterior a la guerra europea, el cultivo de la cebolla estaba generalizado en toda la Isla; y todos los años se hacían grandes cosechas de ese tubérculo en la zona desde Bacuranao a Santa Cruz del Norte; recordamos que dicha zona exportaba casi todos los años, a los Estados Unidos y Puerto Rico, hasta 60 mil quintales de cebollas, alcanzando siempre por su excelente calidad, los precios más altos del mercado. Esa zona, por lo general, empleaba como semilla el "cebollino", o sea, la semilla de la cebolla, con preferencia a la cebolla de semilla; de esta semilla de cebolla, o cebollino, importábanse entonces en Cuba unos sesenta quintales anualmente.

Matanzas también producía grandes cantidades de cebolla. Colón y Perico eran zonas que producían grandes cantidades de cebolla de exceiente calidad. Gibara también producía enormes cantidades de cebolla, y así mismo Puerto Padre y toda la zona de Oriente.

Indudablemente, la causa principal de haber el agricultor abandonado el cultivo de la cebolla ha sido la poca protección arancelaria, puesto que ello ha permitido siempre la entrada de cebolla de todas procedencias que resultaban importadas a precios muy bajos y siempre han hecho una fiera competencia a nuestra cebolla. Aumentemos los derechos de importación a ese tubérculo, y lo veremos producirse en Cuba en cantidad, no solo suficiente para nuestro consumo, sino también para la exportación, fuente de la verdadera riqueza de los pueblos.

Rogándole nos disimule estas molestias a que nos creemos obligados por el deber en que todos estamos de cooperar al desenvolvimiento de nuestra economía, nos reiteramos de usted.

Muy atentamente,

F. Amaral y Ca."

POR UN PESO LA VEJO

Eugenio García Duarte, vecino de Infanzón núm. 24, en el Luyanó, fué acusado por Teresa Fraga Martínez, vecina de San José núm. 52, de haberse personado en su domicilio y como no pudiera abonarle un peso que le debía, le dirigió palabras insultantes. El vigilante 669, procedió al arresto del acusado.

INQUILINOS INCONVENIENTES

Francisco Novoa Sánchez, encargado de la casa Obrapía número 71, denunció a la policía, que sus inquilinos Mercedes Portacales Garrido, natural de España, de 26 años de edad y Carmen Rubio Peña, también española y de 27 años de edad, promovían grandes escándalos en su domicilio, por lo que solicitaba que se mudaran de la misma, negándose a ello.

TRIANON

Hoy martes y en las tandas elegantes de 5 y media y 9 y cuarenta y cinco se exhibe la interesante producción FBO interpretada por Margaret Morris, Conway Tearle y Frankie Darro titulada Forjadores de Hombres.

A las 8 y media La Perdición de los Hombres por Jacqueline Logan y Gertrude Astor.

Mañana miércoles se re-estrena la interesante producción Pathé interpretada por la actriz Jetta Goudal titulada La Traidora.

El jueves re-estreno de la grandiosa super producción de los Artistas Unidos interpretada por Dorothy y Lilian Gish titulada Las Huérfanas de la Tempestad.

El viernes se exhibe la divertidísima producción First National interpretada por la simpática actriz Constance Talmadge secundada por Don Alvarado titulada Celos que Salvan.

FIESTA INFANTIL AYER EN SANIDAD

Se repartieron seis mil pesos entre las madres pobres

El Jurado Nacional de Maternidad e Infancia se reunió ayer, conforme anunció el DIARIO DE LA MARINA, en la Secretaría de Sanidad y Beneficencia. Presidió el doctor Francisco María Fernández, Secretario del Ramo. Se encuentran presentes los doctores José A. López del Valle, José Miguel Peña, la señora Antonia Prieto de Calvo, la señorita Eloisa Oliva, el señor Ricardo Dauval.

Motivo de la reunión: el repartir a la hora señalada, tres de la tarde, los estímulo de a diez pesos cada uno, a quinientas madres inscriptas en el Negociado de Higiene Infantil, premios estos de los concursos celebrados recientemente Post-natales, Pre-natales, Cuidados maternales e Higiene del Hogar.

Los premios post-natales fueron adjudicados a las madres Dolores Hevia, Caridad Flores, Engracia Vicedo, Angela Alfonso y María Josefa García. Fluctuaban los premios entre $25.00 y $50.00.

Los premios "Cuidados maternales recayeron en Ofelia González, Leonarda González, Rosa Valdés, Angela Alfonsin y Eleodora Cuchi.

Los pre-natales en Angenia Amado, Rosa Calzadilla, Luisa Molina y Antonia Jiménez.

Los pre-natales en Eugenia Amamen Campos, Genoveva Iglesias, María Rodríguez, Avelina Hernández, y Amparo Castañón.

Más tarde fueron entregados los estímulos a las quinientas madres inscriptas en el Consultorio.

Los seis mil pesos en premios y estímulos fueron entregados por el doctor Peña auxiliado del competente empleado de la Dirección de Beneficencia, señor Ricardo Dauval.

¡EXTRAORDINARIO!

VENTA-BALANCE

TODOS LOS APARATOS DE GAS
A
PRECIOS REDUCIDISIMOS
Y
PAGADEROS en PLAZOS COMODOS

COMPAÑIA CUBANA DE ELECTRICIDAD

Teléfonos M-6914 M-6915 — "Siempre a las órdenes del público" — Galiano y Neptuno

M.E.C.D. 2016

VIENE EL GOBERNADOR DE ORIENTE A ENTREVISTARSE CON EL PRESIDENTE

Tren retrasado a causa de un descarrilamiento ocurrido ayer. Varios teams de base ball de clubs de la Habana, regresaron

El Gobernador de Oriente.—Ayer por la mañana en el tren Expreso Limitado, llegó de Santiago de Cuba, el Gobernador de aquella provincia Sr. José R. Barceló, que viene a tratar con el señor Presidente de la República distintos asuntos relacionados con aquella Provincia. Lo acompañaba su secretario el señor Armando F. Marquez Segundo Jefe de la Policía de aquel Gobierno Provincial y el Representante Guillermo Castelví. En la Terminal era esperado por numerosos correligionarios y amigos.

Tren retrasado.—Ayer por la mañana el tren procedente de Cienfuegos que debe rendir viaje en la Terminal a las 7 y 10 minutos lo efectuó con treinta minutos de retraso debido a que al llegar a la próxima Estación de Enlace de Gas, tuvo que demorarse por encontrarse descarrilado un carro del tren de mercancía número 806, obstruyendo la vía por dicho accidente.

El team de Basket Ball de la "Y. M. C. A".—Ayer por la mañana regresaron de Cárdenas en el tren directo los players integrantes del team de Basket Ball de la Asociación de Jóvenes Cristianos después de haber contendido contra el Deportivo de Cárdenas habiendo sufrido una amarga derrota los primeros.

El team de Base Ball del Instituto.—Ayer regresaron de Pinar del Río el equipo de Base Ball del Instituto de la Habana, después de haber efectuado desafíos contra el team del Instituto de aquella ciudad.—Utilizaron un coche de primera clase que llegó agregado al tren directo.

El team de base ball telefonista.—También regresaron ayer de Cárdenas, los players del Team de Base Ball del Cuban Telephone Club, después de haber contendido contra el team del Deportivo de Cárdenas.

El doctor Baldomero Caballero.—Ayer por la mañana regresó a Remedios, acompañado de su esposa el doctor Baldomero Caballero, Registrador de la Propiedad de aquella localidad.

Mr. Natalier Stevenson.— Ayer por la mañana salió para Jovellanos el señor Natalier Stevenson Contador de los Ferrocarriles Unidos, atendiendo asuntos de su cargo.

Tren de Cienfuegos.—Llegaron ayer por la mañana en este tren Gabriel Fuster, Francisco Santana Torres, Secretario de Propaganda de la Asociación Canaria, Raul Febles, Tomás Armada, Julio A. Llópiz, José López, Manuel Antero.

Tren de Caibarién.—Llegaron ayer por la mañana en este tren de: Sagua la Grande Ernesto López y Juan Romañach; de Caibarién Ramón Aldabó, Eulogio Roldán y señora, Carlos Gómez; de Remedios Arturo Sardiñas; de Camajuaní Tomás Osorio; de Cárdenas José L. Martínez y señora; de Matanzas Luis del Pino, Emilio Santos y Ramón Moretón.

Tren a Camagüey.—Salieron ayer por la mañana en este tren a: Sagua la Grande Ignacio Martínez y la señora Josefina Suárez; a los Arabos, Julio Jiménez, José Hermida; a Matanzas José L. Hermendia; a Santa Clara Gaspar Ferrer, Aurelio Miranda; a Colón B. Arenal, José Iturralde y Rafael Porset; a Matanzas Matías Varas; a Cienfuegos nuestro estimado compañero en la prensa Emilio Chané; a Sagua la Grande Antonio Pérez.

Tren Expreso Limitado.—Llegaron ayer por la mañana en este tren de: Matanzas Luis López Amores, aventajado estudiante de la Escuela de Medicina y alumno interno del Hospital Municipal "Freyre de Andrade"; de Sabanaso el Representante Félix del Prado; de Santa Clara, Ramón Muñiz, Eladio Sánchez, Fernando Herrera y Elías Levis; de Camagüey Fernando de Sognine, Luis Sognine, la señora Rogelia Ruso, la señorita Mercedita Ruiz, Alfredo Porto, alto jefe del Ferrocarril Cubano de Hershey; de Trinidad Armando Sainz; de Baracoa David Conde y Amado Sanjurjo.

A San Miguel de los Baños. — Ayer tarde salió para este magnífico como excelente balneario el señor Juan Díaz Rey.

Tren a Santiago de Cuba. — Salieron ayer en este tren a Camagüey: la señora viuda de Agramonte y su hija María; las señoritas Isabel María González; Enrique Cento Jr.; Enrique Cugat. A Santa Clara: el doctor Urbano Tristá y familia. A Sagua la Grande: Evaristo M. Díaz; Agustín Martínez; el doctor Manuel de la Concepción. A Cárdenas: Mr. B. Johnson y señora; Luis Sicard; el doctor Antonio R. Cisneros; Manuel Illodo Vidal y familia; Adolfo Díaz; E. J. de Medina. A Santo Domingo: el ingeniero J. M. Campanería y el doctor César Vega y señora.

El coronel Carlos Machado. — Anoche salió en el tren Expreso Limitado para Santa Clara: el representante coronel Carlos Machado, líder de la mayoría en la Cámara Baja. En la Terminal fué despedido por numerosos correligionarios y amigos.

El Alcalde de Cienfuegos.— Anoche regresó a Cienfuegos en el tren directo el doctor Pedro Antonio Aragonés alcalde municipal de aquella ciudad.

Antonio González Sarmiento.— Anoche, en el tren Expreso Limitado, regresó al Central Algodonal, el señor Antonio González Sarmiento, administrador auxiliar de aquella finca azucarera.

En la Terminal fué objeto de una cariñosa despedida por parte de familiares y amigos.

El juez municipal de Gibara. — Anoche salió para Gibara, en el tren Expreso Limitado, el doctor Manuel Bulgas, que ha sido nombrado recientemente juez municipal de aquella villa y se dirige a tomar posesión de su cargo.

Tren Expreso Limitado. — Anoche salieron en este tren: A Santiago de Cuba: H. Hennels; Miguel Suárez; Marcelino Aragón; Juan Puente. A Mayajigua: el doctor Juan Landaluce y familia. A Jaronú: el coronel retirado del Ejército Nacional, Morales Brodermann. A Camagüey: Emilio Taupier y familia; B. Ordwe y familia; Miguel de Orellana y familia; Julio Tomeu y señora. A Ciego de Avila: Roberto Viñals. A Placetas: Salvador Viscart. A Holguín: el doctor José García Castañeda. A Piedrecitas: Ricardo Pérez. A Majagua: Domingo Domes.

Tren a Cienfuegos. — Salieron anoche en este tren: Antonio Aguilera; Narciso Macías; la señora de Soto; la señorita Margarita Soto; Amado Camín; Agustín Rangel; el doctor Federico Laredo Brú y el doctor Soto Ríos.

LA EVACUACION DE LOS EXTRANJEROS AUN EN KABUL

LONDRES, Enero 28. (AP.)—El corresponsal en Lahore, India, del periódico Daily Mail, dice que no es seguro que se pueda evacuar para mañana al mediodía a los treinta extranjeros que aún están en Kabul, la capital del Afganistan.

La nieve cubre el aerodromo de Kabul, y por ello los aeroplanos no podrán arrancar.

Entre los extranjeros en la capital afganesa hay varias mujeres, una de ellas francesa, esposa del Ministro de Francia, y la que se ha negado a separarse de éste.

El Programa del Concierto

que será ejecutado en el Malecón, hoy martes 29 de enero de 1929, por la Banda de Música del Estado Mayor del Ejército

A las 5 p.m.

1.—Marcha Militar "Banda de Música del E. M.", F. Rojas.
2.—Overtura "Le Caid". A. Thomas.
3.—"Celebrated Menuet". I. J. Paderewski.
4.—Fantasía de la Opera Carmen. G. Bizet.
5.—Danzón "Remajea", R. Fernández N.
8.—Himno Nacional Cubano. P. Figueredo.

José Molina Torres, M.M. Capitán Músico, Jefe y Director de la Banda.

MERCADO DE AZUCAR

NUEVA YORK, Enero 28. AP.—Continúa el mercado del crudo en situación de espera. Según el criterio de los vendedores, las refinerías que no han hecho negocios de importancia en la última semana o diez días y por el contrario han realizado ventas de refino, tendrán que acudir pronto al mercado para abastecerse. Desde el punto de vista de los compradores, el aumento en la producción cubana y la ausencia de importante salida para el producto obligará a los vendedores a hacer concesiones. Hoy se ofrecieron unos 200.000 sacos de Cuba para pronto embarque o en Febrero a 2.1|16 centavos costo y flete. Las refinerías por lo general no quieren hacer compras a más de dos centavos costo y flete, pero en algunos casos, según se supo hoy, pagarían 1.32 centavos más para entrega en fechas determinadas. Por otra parte, por lo menos hay un vendedor que está dispuesto a aceptar el precio a 2.1|32 centavos costo y flete para entrega en Febrero. El precio local sigue sin variación a 3.80 centavos.

No hubo hoy gran cosa en el mercado de futuros. Lo más importante fué la compra de Marzo por los bajistas para cubrirse y la venta de meses posteriores desde Julio en adelante. Los primeros precios fueron sin cambio a un punto más alto, sosteniendo un tono firme el mercado todo el día; pero cerró la sesión con alza de un punto a una baja igual. Solo 25.000 toneladas cambiaron de manos en el día.

	Abre	Alto	Bajo	Cierre
Marzo	2.02	2.03	2.02	2.03
Abril				
Mayo	2.11	2.12	2.11	2.12
Junio				
Julio	2.17	2.17	2.16	2.17
Agosto				
Sep	2.20	2.20	2.19	2.20
Octubre	—	—	—	2.22
Nov				
Dic	2.22	2.22	2.20	2.21
Enero 1930	2.21	2.21	2.20	2.20

Los negocios del día en el mercado del refino fueron muy ligeros con pocas perspectivas de un aumento hasta que los compradores hayan digerido sus últimas compras o sea dentro de dos o tres semanas. Las refinerías cotizan a base de 5.10 centavos el granulado fino.

EL SEPELIO DE O. W. UNDERWOOD

Un destacamento policiaco y dos aviones le dieron escolta

BIRHINGHAM, (Estado de Alabama), Enero 28. (AP). — Hoy fueron inhumados aquí con sencilla solemnidad los restos mortales del ex-Senador Oscar W. Underwood, uno de los más inteligentes líderes del Partido Democrático en lo que va del siglo. Mr. Underwood falleció el viernes en su residencia de Woodlawn, Virginia.

El cadáver estuvo en capilla ardiente dos horas, en la nave principal de la Iglesia Presbiteriana Independiente, y por ante el túmulo, rodeado de flores, desfilaron millares de personas para rendir un postrer tributo al querido y respetado político. Los restos fueron enterrados en el Cementerio de Elmwood. Un destacamento de policía marchó delante del cortejo funeral, y dos aviones del escuadrón 106 volaron sobre este. En el cementerio centenares de personas aguardaban para acompañar a los familiares en el acto final. Una breve oración y el ataud descendió a la sepultura, terminando con ello los sencillos funerales.

AL CAPITAN DE LA SEGUNDA ESTACION

Además de ser ininteligible, carecen de datos los partes que son remitidos a la Jefatura por la Segunda estación.—En un lugar que no se consigna chocaron el camión 6038, que conducía Fernando Areces Ruiz, vecino de Ulacia y Serafines y el tranvía 312, de la línea de Vedado calle Habana, que conducía el motorista 268, Manuel Rodríguez, recibiendo daños.

EXPORTACION DE AZUCARES

CRUDOS

La exportación de azúcares crudos por los puertos de la República, hasta el 19 de Enero último, fueron como sigue:

Zafra de 1927-1928

	Toneladas
Puertos al Norte de Hateras	1.785.744
Nueva Orleans	459.940
Galveston, Texas City, Houston y Mobila	187.027
Savannah, Charleston y Norfolk	163.644
Jacksonville	10.108
Puntos interiores E. U.	31.121
California	48.434
Canada	44.224
Reino Unido	847.813
Francia	78.800
España e Islas Canarias	945
Otros países de Europa	98.540
México, las Antillas y Sur América	2.561
Japón y China	13.800
Total	3.771.781

Zafra de 1928-1929

	Toneladas
Puertos al Norte de Hateras	60.592
Nueva Orleans	5.043
Galveston, Texas City, Houston y Mobila	3.910
Savannah, Charleston y Norfolk	4.846
Puntos interiores E. U.	3.060
Reino Unido	1.913
Otros países de Europa	3.998
México, las Antillas y Sur América	99
Total	85.348

EXISTENCIAS DE AZUCARES

Las existencias de azúcares en los puertos de la República hasta el 19 de Enero último fueron como sigue:

Zafra de 1927-1928

	Toneladas
Habana	236
Matanzas	3.354
Cárdenas	12.495
Cienfuegos	161
Caibarién	1.083
Nuevitas	67
Puerto Tarafa	290
Manatí	1.161
Puerto Padre	32.674
Guantánamo	72
Santiago de Cuba	1.648
Manzanillo	8.108
Total	61.349

Zafra de 1928-1929

	Toneladas
Habana	5.226
Matanzas	33.585
Cárdenas	26.636
Cienfuegos	6.168
Sagua	13.808
Caibarién	12.004
Nuevitas	13.957
Puerto Tarafa	37.299
Puerto Padre	24.287
Banes	5.772
Antilla	12.743
Tánamo	2.525
Guatánamo	15.048
Santiago de Cuba	343
Manzanillo	16.486
Total	225.887

MERCADO DE CAMBIOS

NUEVA YORK Enero 28. AP.

INGLATERRA. Libra esterlina. Par 4.86.6.
Vista 4.84. 9/16
Cable 4.84.11/16
ESPAÑA: Par 19.3 centavos por peseta.
Vista 16.33
FRANCIA: Par 19.3 centavos por franco.
Vista 3.90 ⅝
Cable 3.90 ⅞
BELGICA: Belga (nueva moneda).—Par 13.38.
Cable 13.88 ½
SUIZA: Par 19.3 centavos por franco.
Vista 19.22 ¾
ALEMANIA: Par 23.88 centavos por marco.
Vista 23.72 ½
ITALIA: Par 19.5 centavos por lira.
Vista 5.23 ¼
AUSTRIA: Par 14.07 centavos por chelín.
Vista 14.07
DINAMARCA: Par 2.68 centavos por corona.
Vista 26.64
SUECIA: Par 19.3 centavos por corona.
Vista 26.71 ½
HOLANDA: Par 40.42 centavos por florín.
Vista 40.03 ½
GRECIA: Par 1.93 centavos por dracma:
Cable 1.29 ¼
NORUEGA: Par 26.8 centavos por corona.
Vista 26.65 ½
CHECOESLOVAQUIA: Par 29.2 cts. por dinar.
Cable 2.95 ¾
YUGOESLAVIA:
Vista 1.76
RUMANIA: Par 19.3 centavos por lei.
Vista 0.60 ⅜
POLONIA: Par 19.3 centavos por zloty.
Vista 11.25
JAPON: Par 40.3 centavos por tael.
Vista 45.18
CHINA: Par 79.287 por tael.
Vista 63.00
ARGENTINA: Par 40.42 centavos.
Vista 42.18
BRASIL: Par 32.40 centavos por mil reis.
Vista 11.95
CANADA: Par 100 centavos por dollar.
Vista 99.75

PLATA EN BARRAS

NUEVA YORK Enero 28. AP.
La plata en barras se cotizó hoy en este mercado a 56 3|4.

BOLSA DE LONDRES

LONDRES Enero 28. AP.

Ferrocarriles Unidos de la Habana	47
Consolidados por dinero	56⅜
Empréstito británico del 5 por 100	102⅝
Empréstito británico 4 1|2 por 100	99¼

MERCADO DE ALGODON

Al cerrar ayer el mercado de Nueva York, se cotizó el algodón como sigue:

Enero	.....
Marzo	19.92
Mayo	19.95
Julio	19.59
Octubre	19.41
Diciembre	19.35

PESETA SE COTIZO A RAZON DE 6 PESETAS 11.62 DOLLAR

FRANCO SE COTIZO A RAZON DE 25 FRANCOS 54 CENTIMOS DOLLAR

BOLSA DE NEW YORK

FERROCARRILES

Atch Top Sta. Fe	200
Atl. Coast Line	—
Baltimore Ohio	120¾
Canadian Pacific	249
Chesapeake Ohio	216¾
Chi Gt. West com	22¾
Chi Gt. West pref	59
Chic N. W.	—
Chi Mil San Paul com	37
Chi Mil San Paul pref	58½
C. Rock I. P.	134½
Delaware Hudson	197⅞
Erie	70
Great Northern	—
Kansas City Southrn	92⅛
Lehigh Valley	99¾
Louisville Nash	—
Mo. Kan Tex com	50⅛
Mo. Pac com	65½
Mo. Pac pref	128⅝
N. Y. Central	196¾
N. Y. N. H. H.	87¼
Northern Pacific	104⅛
Pennsylvania	79⅜
Reading	107⅞
St. Louis S. Francisco	116⅝
Seaboard Air Line com	19½
Seaboard Air Line pref	—
Southern Pacific	133⅝
Soutahern Railway	—
Texas Pac	—
Union Pacific	220⅞
Wabash comunes	—
Western Maryland com	41½

EQUIPOS

American Car Foundry	99¾
American Locomotive	112½
Gen Rai Sig	99½
Pullman Company	85¾
Westinghouse Air Brake	46

MOTORES

Chryler	120
Continental Motors	25¼
General Motors Co.	209¾
General Motor New	83⅞
Grahan Paige	50
Hudson Motor Co	87
Huppmobile	80½
Mack Trucks	110
Nash	113⅝
Packard Motors	142
Reo Motors	28⅝
Studebaker Corp	96⅛
White	46⅛
Willys-Over	31½

MARINA

American International	141¾
Atlant Gulf West I.	—
United Fruit	142

ACCESORIOS

Am. Bosch Mag	43
Briggs Mfg. Co	55½
Eaton Axle S.	70½
Electric Auto Light	168¾
Murray Body	74
Spicer Mfg. Co.	48½
Stewart Warner	141
Timken Roller	78¾

GOMAS

Fisk Tire	18
Goodrich	97¾
Goodyear	132
Kelly Sprinfield Tire	21
U. S. Rubber	50⅛

ACEROS

Am. Steel Fou	73⅞
Bethlehem Steel	83½
Central Alloy	48¾
Colo F. I.	75
Crucible Steel	—
Otis Steel	40¼
Republic Iron Steel	82¾
U. S. Steel	185
Vanadiun	107¾
Youngstown	114

PETROLEOS

Atlantic Ref	56
Barnsdall A.	40⅜
General Asphalt	73⅝
Houston Oil	87½
Independent Oil Gas	31⅛
Marland Oil	39
Mid Cont Pet	33¼
Pan American "B"	44½
Phillips Petroleum	39¼
Pure Oil	24½
Shell Union Oil	27⅛
Sinclair Oil Corp	38
Skelly Oil	36¼
S. O. Calif	67¼
Standard Oil Co. of N. Y.	41¾
Standard Oil of N. J.	51
Texas Co.	60⅝
Texas Pac Land	21¾
Transcontinental Oil	10
Union Oil Cal	51¾
Warner Quinlan	39¼

DIVERSIONES

Famous Paramow	64¾
Fox Film	94¾
Loew's Inc.	76¼
Pathé Exchange	26
Warner Bros Pic	125

TIENDAS Y ALMACENES

American Woolen	23⅞
Gimbel Bros	—
Kresge	—
Kresge S. S.	—
Montgomery Ward	—
Sears Roebuck	—
Woolworth	—

SERVICIOS PUBLICOS

American For Pow	84½
American Tel and Tel	216¾
Am. Water Works	83¾
American Gas Electric	149⅜
Brook Man Tran	77⅝
Canadian Marconi	7¾
Columbia Gas	—
Consolidated Gas	118⅞
De Forest Radio	23⅛
Elec Light Pow	62
Elec. Bond Share	256
Electric Investors	120
Ford Motor Ltd	17
Hazeltine	49⅛
Internt'l Tel Tel	224½
Interboro R. T.	56⅜
Marconi International	26¼
Man El Supply	32
National Power Light	54¾
North American	97⅜
Pub. Ser N. J.	89
Standard Gas Elec	89⅛
United Gas Improvement	181¼
United Light "A"	42⅞

AZUCAR Y FERROCARRILES CUBANOS

American Beet Sugar	20
American Sugar Ref	93½
Cuban Cane Sugar com	—
Cuban Cane Sugar pref	17⅛
Cuban American Sugar	15½
Cuba Company	22⅛
Gt. West Sug	42
Consolidated R. R. of Cuba	67¼
Punta Alegre	18¾
Puerto Rico Sugar	42¾

LOS PRECIOS DE FRUTOS MENORES Y VEGETALES EN LOS ESTADOS UNIDOS

NEW YORK.—

Tomates, $2.25, $2.50; Choice, $1.50, $1.75. Mercado moderado. Demanda.

Ajíes, Fancy, $6.00, $6.50. Choice, $4.50; extra, $8.00. Mejoras.

Berenjenas, $4.50, $5.50; extra, $6.50. Mercado animado. Demandas.

Habas, $4.50 a $6.00; extra, $7.00; clase mediana, $2.50. Alguna demanda.

Piñas, $2.75, 3.50; extra, $5.00. Mercado moderado. Alguna demanda.

Pepinos, $5.00, $5.50; extra, 6.50. Mercado movido. Buenas demandas.

Quimbombó, $4.50, $5.00; extra, $6.50. Mercado moderado. Alguna demanda.

Ha habido poca variación en el mercado. Tiempo reinante frío, pero seco. Se cree una pronta mejora en precios de todos productos. Se aconseja esmero y cuidado en el envase y escogida de tomate. Mucho ha influído su bajo precio, por estos descuidos.

CANO & A. MENA.
204, Franklin St.
New York.

MERCADO DE VIVERES

NUEVA YORK Enero 28. AP.

Trigo número 2 rojo de invierno: bushel 1.61.
Trigo número 2 puro de invierno: bushel 1.38.
Maíz para exportar: bushel 1.12 1|4.
Avena blanca: bushel 63 1|2.
Centeno: bushel 1.19 7|8.
Afrecho Minneapolis: tonelada de 29.50 a 31.00.
Harina patente: barril de 6.25 a 6.50.
Heno: tonelada de 23 a 24.
Manteca refinada: libra 13.07.
Aceite óleo: libra 11.50.
Grasa amarilla: libra 8.25.
Aceite semilla de algodón: libra a 10.00.
Papas: barril de 2.40 a 3.00.
Cebollas número 1 amarillas: bushel 2.25 a 2.45.
Arroz libra 7 1|2 a 8.
Bacalao: libra 11.50 a 12.75.
Judías Kinney: libra 8.65.

MERCADO DE BONOS

VALORES AZUCAREROS

NUEVA YORK Enero 28. AP.

	Alto	Bajo	Cierre
American Sugar Ventas 5.000	94 ½	92 ½	92 ½
C. A. Sugar— Ventas 600	16 ½	16 ¼	16 ¼
C. Cane Sugar Ventas 100	5	5	5
C. C. Sugar pfd Ventas 300	17 ¼	17 ⅛	17 ⅛
P. Alegre Sugar Ventas 600	19	18 ½	18 ⅞

BONOS DE LA LIBERTAD

NUEVA YORK Enero 28. AP.

	Alto	Bajo	Cierre
Libertad: 3 1|2 s	99 ¼	99	99
First 4 s			
First 4 1|4 s	100.5	100.2	100.2
Fourth 4 1|4 s	100.6	100.4	100.4
Tesoro: U S 4 s			
U S 4 1|4 s	110.12	110.12	110.12
U S 3 3|4 s			
U S 3 3|8 s	97.30	97.30	97.30

BONOS CUBANOS

NUEVA YORK Enero 28. AP.

	Alto	Bajo	Cierre
In Tel and Tel	227 ½	220 ⅝	223 ¾
Cuba 5 1|2 s. 1953	—	—	102 ¼
Cuba Ex. 5 s. 1944	101 ½	101 ½	101 ¼
Cuba Ex. 5 s 1949	—	—	95 ¼
Cuba Ex. 4 1|2 1949	—	—	95 ¼
C. Railroad 5 s 1952	94 ½	94	94
H. Electric 5 s 1952	94	81 ½	

BONOS INTERNACIONALES

NUEVA YORK Enero 28. AP.

	Alto	Bajo	Cierre
Burdeos 6 1934	100 ⅛	99 ⅞	99 ⅞
Lyon 6 s 1934	99 ¾	99 ¾	99 ¾
Marsella 6 s. 1934	100	99 ⅝	99 ⅞
Alemania 7 s. 1949	108 ⅝	108	108 ¼
Francia 7 s. 1949	108 ⅝	108	108 ¼
Holanda 6 s. 1954	100 ⅛	100	100 ⅛
Argentina 6 s. 1957	100 ¾	100 ⅜	100 ⅝
Chile 7 s 1942	—	—	102⅛
R. Czechoslovakia 8 s 1951	110 ¼	110 ¼	110 ¼
Italia 7½ s de 1951	97 ½	97	97 ¼
Brasil 6 1|2 s. 1927-1957	96	95 ¾	95 ¾

BOLSA DE NEW YORK

NEW YORK, enero 28 (AP).
BONOS. 9,996,500
ACCIONES: 4,078,900
CAMBIOS: 606,000,000

MERCADO LOCAL DE AZUCAR

El estimado anual que publica el Departamento de Agricultura de los Estados Unidos acusa un aumento material en la producción mundial de azúcar, con el consiguiente precio bajo, para diho artículo de primera necesidad.

De Nueva York cablegrafiaron que el mercado de azúcares crudos estaba quieto, cotizándose de 2 a 2.1|16 centavos libra costo y flete.

Hasta las tres de la tarde no se había anunciado ninguna operación.

En la Bolsa de Azúcares Futuros se vendieron ayer 30,250 toneladas.

En Londres el mercado de azúcar abrió quieto y con tono débil. Los refinadores ingleses han reducido el precio del refino en tres peniques.

MERCADO DE BONOS

NUEVA YORK, Enero 28. AP.—En la sesión de hoy dió una demostración espectacular Brooklyn Union Gasm del 5 1|2, con un alza de 26 puntos; pero la lista en general no logró seguir el avance y los precios mostraron tendencia principalmente a la baja. Las operaciones consistieron en total en $10.749.000 contra $9.896.000 el viernes.

Los bonos industriales estuvieron más bajos, perdiendo 2 puntos Barnsdall del 6 en simpatía con las acciones. Otros renglones débiles fueron Certain Teed del 5 1|2; Colon Oil del 6 y Lorillard Tobacco del 5.

Perilli del 7 se destacó en la lista extranjera, ganando 2 5|8 puntos. Tokio Electric Light del 6 estuvo activa con una fracción de ganancia.

Las obligaciones del Gobierno de los Estados Unidos perdieron terreno en el día.

MERCADO DE ACCIONES

NUEVA YORK, Enero 28. AP.—Las acciones se movieron hoy nerviosamente a causa de la incertidumbre del crédito de fin de mes. Las grandes compras de valores de Compañías de servicio público y ferroviarias continuaron; pero una gran variedad de acciones industriales estuvieron pesadas.

Abrió el mercado con fuerza. Cerca de un millón de acciones cambiaron de manos en la primera media hora; pero al medio día se regisrtó una ola de ventas, inspirada principalmente por la circulación de predicciones referentes a que el interés del dinero subirá al diez por ciento así que las corporaciones retiren fondos para hacer frente al pago de intereses y dividendos el día primero de Febrero.

La confianza se restauró parcialmente, sin embargo, cuando los banqueros manifestaron que el tipo del diez por ciento es dos puntos más alto de lo que la situación requiere. El mercado se repuso prontamente en las últimas transacciones aunque algunos valores cerraron con pérdida de 2 a 13 puntos.

El interés del dinero se mantuvo al seis por ciento todo el día.

Las acciones de compañías de servicio público fueron ayudadas por las noticias de fusiones y reparto de dividendos. American Pawer and Light, Detroit Edison, Electric Power and Light y Commonwealth Power figuron entre las emisiones que ganaron terreno en el día de hoy.

Radio avanzó cerca de diez puntos. Las acciones de tabaco también avanzaron. Liggett & Myers y American Tobacco B. ganaron cerca de cinco a siete puntos.

Westhinghouse Electric avanzó 10 puntos, mientras General Electric se llegó a vender 4 puntos más bajo. International Harvester subió cinco puntos y Chase Threshing perdió trece puntos.

Varias emisiones importantes estuvieron pesadas. American Telephone, General Motors e International Nickel cerraron de dos a siete puntos más bajas.

MERCADO DE CAFE

NUEVA YORK, Enero 28. AP.—El mercado de futuros en café estuvo hoy más bajo debido a las liquidaciones que probablemente reflejaron una posición técnica más floja después de los recientes avances junto con algunas ventas comerciales.

Los contratos de Río del 7 abrieron de tres a nueve puntos más altos y cerraron con baja neta de 14 a 29 puntos y ventas de 32.000 sacos. Los contratos de Santos del 4 abrieron de cuatro puntos más bajos a 13 más altos y cerraron con baja neta de 12 a 20 puntos y ventas de 56.000 sacos.

Cerró la sesión como sigue:

Contratos de Río del 7: Marzo 16.45; Mayo 15.74; Julio 14.85; Septiembre 14.22; Octubre 14.03; Diciembre 13.62 Enero 1930 13.62.

Contratos de Santos del 4: Marzo 23.04; Mayo 22.10; Julio 21.14; Septiembre 20.40; Diciembre 19.80.

Río del 7 se cotizó de 18 1|4 a 18 1|2 y Santos del 4 de 24 1|8 a 24 5|8 en el costo y flete.

RADIO Y ELECTRICIDAD

SOCIEDAD CUBANA DE RADIO

A medida que transcurren los días, aumenta el entusiasmo entre los radiofans de nuestra República, y también el número de adhesiones, para la Sociedad Cubana de Radio.

Llegan, a diario, cartas de inscripciones a nuestra mesa de redacción, procedentes de todas las ciudades de Cuba.

El propósito de la Comisión Gestora, es el de nombrar una delegación en cada ciudad o pueblo de nuestra República, pues la Sociedad Cubana de Radio, será una institución nacional que reportará muchas ventajas a los residentes en el interior.

¡Envíenos su adhesión hoy mismo!

¡Contribuya a una obra de elevada cultura!

La radio se extiende en nuestra República como un símbolo de progreso, y la Sociedad Cubana de Radio, será su mayor y más eficaz divulgadora.

LAS TRASMISIONES DE LA 2 O H, CONSTITUYE PODEROSO ALICIENTE PARA LOS RADIOESCUCHAS

José Fernández Suviaur, es, sin duda, un valioso elemento en nuestro mundo de la radio.

Laborioso e inteligente, va logrando implantar en Cuba los procedimientos más eficaces para el mayor desarrollo de la radio.

Y buena prueba de lo que decimos está en las diarias trasmisiones de 6 o más horas que, bajo los auspicios de diferentes casas comerciales, viene ofreciendo por su magnífica Estación 2 O H, instalada en la calle 25 número 445, en el Vedado.

Felicitamos al amigo Fernández, por sus rotundos éxitos, a los que contribuye también poderosamente, su distinguida consorte, señora Aurora Belaúnde de Fernández, a quien hacemos extensivo nuestro saludo.

Alberto GIRO.

TRASMISIONES PARA HOY

Estación 2 O H
Trasmitirá de 1 a 6 p. m.
Estación 2 L P
Trasmitirá de 12 a 1 p m
Estación 2 M C
Trasmitirá de 6 a 8 p. m.
Estación 2 M G
Trasmitirá de 5 1-2 a 7 p. m.
Estación 2 M G
Trasmitirá de 8 1-2 a 10 p. m.
Estación 2 R K
Trasmitirá de 9 a 11 p. m.
Estación 2 A Z
Del DIARIO DE LA MARINA.
Trasmitirá de 10.30 a 11.30 p. m. las últimas noticias locales y extranjeras, y números musicales.

WLW, Cincinnati, Ohio, 482m., 50,000w.

6 p. m.: Selecciones por la Orquesta de Henry Thiess, desde el Hotel Sinton.
6.30 p. m.: Concierto de sobremesa por el conjunto Dynacone.
7 p. m.: Charla canina.
7.15 p. m.: Canciones populares por Jack y Gene.
8 p. m.: Hora Perfect Circle, con la Orquesta Sinfónica de Cincinnatti.
9 p. m.: Three-in-One, programa musical variado.
9.30 p. m.: Programa popular por el conjunto Dutch Masters Minstrels, como sigue:
When Summer Is Gone. Tenor Solo, Steele Jamison.
Barnacle Bill the Sailor. Carson Robison.
That Old Gang of Mine. Baritone Solo, Darl Vethmann.
Ida. Al Bernard.
All I Wants Is Little Cotsie Oo. Percy Hemus.
Hurry On. Orchestra.
Steppin' Around. Trombone Solo.
Minstrel Boy. Fishers' Hornpipe.
Believe Me, if All Those Endearing Young Charms. Rocky Road to Dublin. Por la Orquesta.
My Wild Irish Rose. Tenor Solo.
The Low Backed Car; Jackson's Morning Brush; Come Back to Erin. Por el conjunto.
10 p. m.: Henry Fillmore's y su Banda.
10.30 p. m.: Programa Crosley Cossacks.
11 p. m.: Estado del Tiempo.
11.02: Seth Parkers, escuela de canto de los tiempos pasados.
11.30 p. m.: Trio Quintile.
12 p. m.: Bailables por la Orquesta del Hotel Gibson.
12.35 a. m.: Bailables por la Orquesta del Hotel Sinton.
1 a. m.: Canciones por Jack y Gene.
1.30 a. m.: Buenas Noches!

WJZ, Llave de la Cadena Azul de la National Broadcasting Company, N. York

6.30 p. m.: Concierto Savannah Line. Dirigirá este programa el señor Harold Sanford, como sigue:
Nancy Lee
Anything Your Heart Desires, de Just a Minute; Ange d'Amour (waltz) Waldteufel. Quartet y Piano.
President's March, Herbert.
Pickin' Cotton, de George White's Scandals.
Violetera. Padilla.
Just Like a Melody.
Mosquitos' Parade.
Medley of French Songs.
Madelon.
Mon Homme.
Ca C'Est Paree.
Nancy Lee.
7.30 p. m.: Conferencia, a cargo de Mr. Gurney E. Newlin, presidente de la Asociación de Bars Americanos.
8 p. m.: Stromberg-Carlson, cuarteto vocal, con el siguiente programa:
Treasure Chest of Memories. Ensemble.
The Sweetheart of Sigma Chi. Vernon Quartet.
Sylvia, Speaks. Saxophone Solo, Andy Sannella.
Killarney, Balfe. Quartet.
Lullaby, Brahms. Vibraphone Solo, Keith McLeod.
Pale Moon, Logan. Quartet.
Nocturne, Desley. Violin Solo, Godfrey Ludlow.
Bells of St. Mary's, Adams. Quartet.
Girl of My Dreams. Guitar Solo, Andy Sannella.
Clementine. Quartet.
8.30 p. m.: Miss Irma de Baun, soprano, tomará parte en el programa Michelin Men, como sigue:
Breezin' Along wiht the Breeze. Orchestra.
Spell of the Blues (coro y orquesta).
She's Wonderful. Baritone Solo, Irving Kaufman.
Selection from Pirates of Penzance, Gilbert-Sullivan. Orchestra.
Blue Danube Waltz, Strauss. Soprano Solo, Irma de Baun.
In My Caravan. Soprano y Baritone Duet. Irma de Baun and Taylor Buckley.
Kashmiri Song, de Indian Love Lyrics, Woodford-Finden. Soprano Solo, Irma de Baun.
Etiquette Blues. Baritone Solo, Irving Kaufman.
Kewpie Doll. Orchestra y Xylophone.
Breezin' Along with the Breeze. Orchestra.
9 p. m.: Programa variado desde el Teatro Three-in-One, de New York.
9.30 p. m.: El Conjunto Dutch Master Minstrels, bajo la dirección de Mr. Harold Sanford, trasmitirán un programa de canciones populares antiguas.
10.30 p. m.: Programa Freshman Orchestradians, como sigue:
My Old Girl Is My New Girl Now; My Inspiration Is You; I'll Never Ask for More. Tenor Solo, Carlton Boxill.
Southern Medley; Dixie; Swanee River; Can't You Hear Me Callin', Caroline?; My Window of Dreams (waltz); Seduction (tango); I Must Love You from Chee Chee. Tenor Solo, Carlton Boxill.
Medley of Songs to Girls Named Mary; Mary Make Believe, from This Year of Grace; Mary Lou; Mary Ann; You're the Cream in My Coffee, from Hold Everything; Doin' the Raccoon.
11 p. m.: Conjunto Slumber, trasmitirá las siguientes selecciones:
Marche Celebre, Lachner.
Overture, Uninhabited Island, Haydn.
Selection of Il Trovatore, Verdi.
Serenata, Cajani.
Pavane Favorite de Louis XIV, Boisson.
Yesterthoughts, Herbert.
Approach of Night, Trinkaus.
Love Dreams, Klemm.
12: Buenas Noches.

WEAF, Llave de la Cadena Roja de la National Broadcasting Co., de N. York

6 p. m.: Concierto de sobremesa por la Orquesta del Waldorf-Astoria.
7 p. m.: Multi-Lateral Treaty.
7.30 p. m.: Comedia Soconyland Sketch.
8 p. m.: Programa de composiciones francesas, tomando parte la mezzo soprano Mis Genia Fonariova. He aquí el programa:
Mon Secret, Gabriel-Marie. String Orchestra.
L'Anneau D'Argent, Chaminade. Genia Fonariova with Trio.
Passepied, Gillet. String Orchestra.
D'Une Prison, Hahn. Genia Fonariova con Orchestra.
Serenade, Widor. Fête Boheme, Massenet. String Orchestra.
Paysage, Hahn. Genia Fonariova y Orchestra.
Pavane, Ravel. String Orchestra.
8.30 p. m.: Programa Pro-phy-lac-tic, por la Orquesta del mismo nombre.
9 p. m.: Hora Eveready.
10 p. m.: Clicquot Club Skimos, con el siguiente programa:
Clicquot, Reser. Candy Sticks, Shilkret. Anything Your Heart Desires, Archer. Origin of the Eskimo Banjo. Harry Reser.
Hay, Straw, Youmans. Snowflakes. Piano Solo.
Tall Timber. Xylophone Solo.
The Coal Miner's Blues. Bass Solo.
I'm Sorry, Sally. Kahn.
Medley from Honeymoon Lane.
Chamber of Commerce March. Reser.
10.30 p. m.: Los Contraltones, conjunto vocal.
11 p. m.: Ben Bernie y su Orquesta, interpretará números bailables.
12: Buenas Noches!

TRES RECLAMADOS FUERON DETENIDOS POR LA POLICIA

Por estar reclamadas fueron arrestadas en el día de ayer por la policía, las personas siguientes:

Conrado García Espinosa, del comercio y vecino de 10 de Octubre 380, reclamado por el J. C. de la S. Segunda.

Gabriel Hueso Betancourt, chofer y vecino de República núm. 410, reclamado por el J. C. de la S. Cuarta.

Perfecto Vázquez Albedro, chofer y vecino de 10 de Octubre 515, reclamado por el J. C. de la Sección Quinta.

CUBA TERRITORIAL. S. A.

CUBA NUMS. 76 Y 78

Por acuerdo de la Junta Directiva de la Compañía Territorial, S.A. se cita a los señores accionistas para la junta anual, que ha de celebrarse el día 15 del próximo mes de Febrero, a las 3 de la tarde, en las oficinas de la Compañía, calle de Cuba núms. 76 y 78, altos.

Habana, 25 de enero de 1929.

CLAUDIO GONZALEZ DE MENDOZA.
Secretario.

5d. 29, 30, 31, 1 y 2.

N. Gelats & Co.

BANQUEROS
HABANA
Aguiar 106-108

Vendemos cheques de Viajeros Pagaderos en Todas Partes del Mundo y Cartas de Crédito Circulares en las Mejores Condiciones

"SECCION DE CAJA DE AHORROS"

Recibimos Depósitos en esta Sección Pagando de 3 por 100 Anual

Todas estas operaciones pueden efectuarse también por correo

E. P. D.

El Señor

Octavio Hernández y Alcázar

HA FALLECIDO

(DESPUES DE RECIBIR LOS SANTOS SACRAMENTOS)

Y dispuesto su entierro para hoy, martes, a las 4 y media de la tarde, su viuda e hijos que suscriben, en su nombre y en el de todos los demás familiares, ruegan a las personas de su amistad acompañen el cadáver desde la casa mortuoria, Calzada de la Reina número 82, esquina a Lealtad, hasta el Cementerio de Colón, favor que agradecerán eternamente.

Habana, 29 de Enero de 1929.

Mariana Cairo viuda de Hernández; María, Octavio, Eloisa, Raúl y María Josefa Hernández y Cairo; doctor Francisco J. de Velasco; doctor Domingo Vázquez; doctor Eduardo Fontanills.

SE SUPLICA NO ENVIEN CORONAS.

NO SE REPARTEN ESQUELAS.

Compañía de Seguros "CUBA"

La decana de las Compañías de Seguros de Accidentes del Trabajo establecidas en el país.

Oficinas y Dispensario Médico.

Obispo No. 75 — Edificio Propio

Teléfonos: Centro Privado: M-6901, M-6902

APARTADO 2526 — HABANA

R. I. P.

EL SEÑOR

EUGENIO LOPEZ GARCIA

(Que falleció en esta ciudad el día 24 de Diciembre de 1928)

Debiendo celebrarse solemnes honras fúnebres por el eterno descanso de su alma, mañana, miércoles, día 30, en la Iglesia del Carmelo, Vedado, Línea y 16, a las 8 y media, su viuda que suscribe, en su nombre y en el de sus demás familiares, ruega a sus amistades que asistan a dicho acto, cuyo favor agradecerá eternamente.

Habana, 29 de Enero de 1929.

DELIA PEREZ NARANJO VDA. DE LOPEZ.

FUNERARIA DE PRIMERA CLASE
ALFREDO FERNANDEZ
TELEFONOS A-4348 — SAN MIGUEL, 63

M.E.C.D. 2016

"FAVORITA"
GRABE ESTE NOMBRE EN SU MEMORIA; RECUERDELO EN SU HOGAR Y TENGALO PRESENTE SOBRE TODO CUANDO TRATE DE LA ECONOMIA DOMESTICA. "FAVORITA" ES UNA MARCA DE LECHE CONDENSADA DE SUPERIORISIMA CALIDAD, AUNQUE NO DE SUPERIOR PRECIO.
FAVORITA VERANO 1926 LECHE CONDENSADA
NICANOR FERNANDEZ Gerente
AMERICAN MILK PRODUCTS CORPORATION

MATANCERAS

LA CENA MARTINIANA

De excepcional brillantez.

Acontecimiento magno en los anales de nuestra ciudad, ha sido ese acto a que acabamos de asistir, en el local de la Asociación de Corresponsales.

Un homenaje de originalidad inmensa.

Así como la gran familia católica conmemora en la noche del 24 de diciembre el advenimiento al mundo del Redentor, el pueblo cubano, de hoy en adelante ,celebrará con la tradicional cena de noche buena, el nacimiento del Apóstol de nuestras libertades, la llegada al mundo de nuestro mesías.

A los periodistas orientales cabe la gloria de la iniciativa, con que a no dudarlo, va a honrarse de año en año la memoria de Martí.

Y cabe a Matanzas, como a la Habana, la satisfacción, de que sean sus periodistas también los que en ambas ciudades hayan impuesto—por que impuesta ha quedado—esta manera fraternal de rendir pleitesía al hombre a quien se lo debemos todo: patria, libertad, personalidad y honor.

Lanzada la idea de hacer en Matanzas una cena martiniana por nuestro compañero Raúl Amieva, director del diario El Comercio, encontró eco ferviente en la casa que es sede del periodismo habanero en esta población: la Asociación de Corresponsales.

El presidente de la institución, con el secretario y el tesorero, señores Simeón, Lovio y Chávez Ferrety, tomaron el asunto de su mano y de la idea feliz, es testimonio valioso, la misión que vamos a tratar de reflejar en estas cuartillas, a la avanzada hora de la madrugada en que escribimos, sólo minutos después de haber abandonado aquel recinto.

Decorado el modesto salón de nuestra institución, por el Jardín Bellasar, de los hermanos Figueras, lucía un adorno floral de encantadora, severa y elegante sencillez.

Encargado al hotel El Louvre, el servicio de mesa, ofreció un menú que a lo selecto y lo exquisito, se unía lo abundante y lo espléndido.

Con cabida sólo para cincuenta personas aquella sala de la Asociación de Corresponsales se hizo una selección en las invitaciones.

Convidáronse primero a las autoridades, con los directores de la prensa local, los literatos más salientes de la Atenas, y los presidentes de instituciones y sociedades de recreo.

Para las diez de la noche rezaban las esquelas ya que se acordó que la parte cultural de la fiesta, precediera a la social.

Puntuales fueron los convidados, y a las diez pasado meridiano, encontrábanse en aquella sala en que se destacaba sobre una hermosa bandera cubana el retrato del Mártir de Dos Ríos, todo cuanto en nuestra ciudad vale, significa y brilla.

Se sirvió a esa hora un cocktail a los comensales, ocupando cada cual su sitio, concediendo el uso de la palabra el presidente de la Asociación señor Simeón, a las distintas personalidades que habían de deleitarnos, unos con su verbo cálido, otros con el eco de sus liras de oro.

Fué el primero en turno, quien era también el primero en prestigio, en gloria y en fama en aquella mesa: el poeta Bonifacio Byrne, el bardo nacional, como le llamamos todos.

Recitó unas décimas escritas expresamente para la fiesta y dedicadas a José Martí, de las que no privaré a los lectores del DIARIO DE LA MARINA.

Las publicaré, si no mañana, en el suplemento literario del domingo.

Habló después el doctor Porfirio Andrew, tribuno, orador, causer insigne. Su discurso fué un canto a Martí, a sus virtudes, a sus méritos, a sus blasones y a sus timbres, como libertador, como literato, como poeta, como Maestro, como Redentor.

Refiriéndose al homenaje que en aquel acto se rendía a la memoria del Mártir, y al culto que en Cuba se profesa a su recuerdo, dijo, que no era aún lo suficiente y lo merecido, ante la grandeza de su obra.

Tuvo citas tan desalentadoras como las que vamos a consignar aquí.

Nos dijo Andrew, que por la Biblioteca Pública de la Habana habían pasado en el año de 1927, más de doscientas mil personas, y que sólo trescientos, aparecían consignados en los índices, como lectores de las obras de Martí y sus discípulos.

En esa misma Biblioteca Pública en Santiago de Cuba, y en idéntico año, habían concurrido diez y ocho mil lectores y sólo tres habían pedido las obras del más grande de los mentores cubanos; — para orgullo nuestro—, una de las mentalidades más fuertes de América.

Citó también el caso triste de que al Palacio de la República la casa de nuestros Presidentes, no fuera llevado el retrato de Martí, hasta el advenimiento al Poder del General Machado. Lo ha colocado él allí.

Y continuó entre citas y entre felices menciones, la vida, la obra y la gloria de Martí.

Concedió después el presidente de la Asociación, señor Simeón, la palabra al poeta Alberto Lovio, corresponsal en esta ciudad del DIARIO DE LA MARINA, quien recitó los versos que copiaré en otro párrafo de esta reseña.

Leéalos el lector y él mismo hará los elogios a esas estrofas, de la inspirada lira de nuestro caro compañero.

Helos aquí:

NOCHEBUENA MARTINIANA

Es una Nochebuena, como aquella,
(tan llena
de inefables ternuras y de franca ale-
(gría;
es una Nochebuena que precursa otro
(día
en que vino a la tierra la bondad
(nazarena.
Esta cena—yo juro—que ha de ser
(otra cena
como aquella que el mundo le tributa
(al Mesía;
y es posible que Cristo, desde el cie-
(lo, sonría
al mirar que en la tierra su misión
(se hizo buena.
Es preciso el recuerdo! Es preciso
(que brote
la bondad del Apóstol, y que irradie,
(y que flote
sobre todas las cumbres y florezca
(el renuevo...
Es preciso que brille por la gracia
y que todos roguemos al Grandioso
Universo
porque viva en las almas, o que nazca de nuevo...

Alberto LOVIO.

Enero 27 de 1929.

Habló después el senador Horacio Díaz Pardo.

Su oración fué el acontecimiento de la noche. Rebosante de sincero patriotismo, plena de amor para Cuba, candente, magnífica fué la peroración del Horacio nuestro.

No cabe en los límites de esta frívola acta social la elocuencia veraz del excalde yumurino, del exrepresentante matancero del actual senador de la República.

Se concedió después la palabra a Medardo Vitier, pero avanzada la hora—la una de la madrugada—pidió excusas, invitando al presidente de la Asociación de Corresponsales a que ordenara el comienzo de la cena.

Quedó complacido el más apasionado de los admiradores de Martí, y nos sirvió entonces la dependencia del Louvre, una crema de ave, como primer plato del menú, un pescado exquisito después, y como nota criolla, se dió turno tercero a un sabroso arroz con pollo. Postres, café y el espumoso, pusieron término a la carta que fué rociada con vino Sautherne y Saint Emilion.

Hirviente en las copas el néctar, se irguió en su puesto el presidente de la Colonia Española señor Bonifacio Menéndez, suplicando a Vitier que nos deleitara con algunas palabras.

No se hizo de rogar el tribuno y brotaron de sus labios, no los párrafos del discurso que llevaba preparado, sino una síntesis de éste.

Comenzó diciendo que después de haber oído las décimas de Bonifacio Byrne, y ante la emoción de aquel acto grandilocuente que se celebraba en memoria del Maestro, venía a su mente un pasaje de la Biblia.

El de la cena, que celebrara con sus apóstoles el Redentor del mundo, en la que hizo prometer a los que seguían su doctrina que no beberían más en el cáliz sagrado, de su vino, ni comerían nuevamente de su pan, hasta su segundo advenimiento.

De Martí nos dijo Vitier, que no necesitaba de esas palabras, por que no se había ido nunca de los pechos cubanos, ni del alma de sus hermanos, el que de Cuba era redentor.

Terminó su breve speech Medardo Vitier, entre ovaciones estruendosas.

Propuso entonces el presidente de la Asociación de Corresponsales, que la hermosa Corbeil, que el jardín Bellasar llamar confeccionara para la presidencia de la mesa de aquella cena, fuera llevada hasta la estatua del Mártir de Dos Ríos, que frente a nuestra casa, enjoya, avalora y engrandece nuestro Parque Azul, como lo llamara en memorable artículo, don Manuel Aznar.

Eran entonces las tres de la mañana, y descubiertos todos, marchando en compacto grupo, llegamos en peregrinación hasta aquel bronce que encarna la figura del Apóstol, postrándonos reverentes, al colocar a sus pies, la modesta y espiritual ofrenda.

He ahí a grandes rasgos la cena martiniana de Matanzas.

Fué así, ese ágape cordial, que esperamos que servirá de ejemplo a todas las sociedades de Cuba, a todos sus poblados, para que en día tan glorioso como el veinte y ocho de enero, nos congreguemos alrededor de una mesa, para festejar como festeja la cristianidad, el aniversario de la llegada de nuestro Mesías.

Falta algo aún por decir para que se complete esta reseña.

Y es ese algo la relación de la concurrencia, la lista de nombres de los que asistieron a esa fiesta, que es, puedo asegurarlo así, la flor y nata de Matanzas.

En la presidencia de la mesa estaba el señor Pedro Simeón, corresponsal en nuestra ciudad del periódico El País, y presidente de la Asociación de Corresponsales de diarios capitalinos.

Tenía a su derecha y a su izquierda en los puestos inmediatos, al Gobernador de la provincia doctor Juan Gronlier y al alcalde municipal de la Yucayo, Benigno González.

El jefe militar del distrito, Rafael Carrerá y el fiscal Tejera seguían en los otros sitios, y también en la presidencia, los presidentes del consejo Provincial y el Ayuntamiento, Israel Pérez y Ricardo Campanería.

Ocupaban cubiertos en esa misma mesa, los señores Armando J. Estorino y Bonifacio Menéndez, que presiden las directivas de las sociedades Liceo y Casino, a ambos lados del senador Díaz Pardo.

Continúa la lista con el señor Pedro Acevedo, presidente del Centro de Veteranos, el presidente de la Cámara de Comercio, el ingeniero jefe de Obras Públicas, Oscar Pardiñas, el Jefe de Sanidad, Amado Rodríguez Rizo, el administrador de Hacienda Adolfo Méndez Guedes, el director del Instituto doctor Arturo Echemendía, el representante a la Cámara Juan Miguel Haedo, y el presidente del Rotary Club, doctor José Rusinyol.

Los presidentes del Gremio de Estibadores y la sociedad la Unión.

El administrador de Correos, doctor Ramón Santana, el alcaide de la cárcel José Ramón Núñez, y el capitán ayudante del comandante Carrerá, señor Pérez Arocha.

El decano del Colegio de Abogados, representado por el doctor Horacio Reyes Lovio, los directores de los diarios locales, Félix U. Casas de El Imparcial, Corpus Iraeta Lecuona, de la Nueva Aurora, Raúl Amieva, de El Comercio, Julio M. González, de Yucayo, y Ramón Pérez, de El Republicano.

Los señores Luis de León, Mario Castillo, Ricardo Byrne, Franck Acosta, Rogelio López Centellas, Mario Castillo, Ovidio Santana, Ramiro Obrador, Eduardo Alfonso, Juan Ollacarrisqueta y Eloy Fernández

Bonifacio Byrne y Alberto Lovio, los poetas a los que tanto elogió el doctor Díaz Pardo en su discurso.

José Soler de la Campa, doctor Nicolás Saavedra, y Mario Castillo.

Los corresponsales de los diarios habaneros, Carlos Valdés, de Excelsior, Octavio Chávez Ferrety, de La Lucha y Horacio Oliva, de El Mundo.

Ostentaba el cronista la representación del DIARIO DE LA MARINA.

Los compañeros Balanzategui, Ramón Rodríguez, José García.

Tenía la representación del senador Manuel de Vera Verdura, el señor José Felipe Fernández.

Y se hicieron así mismo representar en el acto el jefe de impuestos Mariano Algarra, hoy de temporada en San Miguel de los Baños y el administrador de Aduana, Octavio Cruz.

Diré antes de poner punto final a esta crónica, que amenizó la cena la banda del Ejército, cedida galantemente por Rafael Carrerá, el comandante jefe del distrito, el militar tan querido, que de tanta popularidad goza en Matanzas.

Amanece ya...

El lucero del alba fija su pupila en mí, y puesto mi pensamiento en Martí, paréceme que es el ojo del Apóstol que escruta en estas cuartillas, cuanto tan torpemente ha querido decir mi pluma, de la cena martiniana celebrada en Matanzas.

Los claros del día penetran por el abierto balcón para fundirse en los rayos de luz que iluminan la estancia en que escribo esta nocturna correspondencia para el DIARIO. Ante mi vista se extiende el panorama incomparable de nuestra bahía. Semeja el mar un gran paño de raso, plateado tapiz de brocatel, que rasga serena una frágil embarcación. Enarbola una bandera. Es la de Martí, es la enseña de la estrella solitaria, conquistada con su sangre, afianzada con sus doctrinas.

Setenta y cinco años se cumplen en este amanecer glorioso, que vino al mundo el que con su vida y con su obra hizo flamear esa bandera.

Para festejar ese advenimiento del Redentor de Cuba, hace hoy tres cuartos de siglo, es que acabamos de levantarnos de la mesa en la noche buena cubana.

De la cena martiniana.

Manolo Jarquín.

SENTIDO FALLECIMIENTO

Nuestro estimado amigo el señor Manuel Arce, Agente-Corresponsal del DIARIO DE LA MARINA en el Central Palma, Oriente, ha recibido por correo la triste nueva del fallecimiento de su querida madre, la Sra. María Diez de Arce, acaecida en Pesaguero, Santander, España, el día 30 de diciembre próximo pasado, a la edad de 82 años.

Al enviar al estimado compañero nuestro mas sentido pésame por tan irreparable y dolorosa pérdida, hacemos votos por el eterno descanso del alma de la desaparecida.

¡Qué delicioso es el baño!

Y CUANTO más delicioso resulta cuando se usa el incomparable Jabón Reuter.

Su abundante y exquisita jabonadura penetra en los poros desalojando las materias impuras y dejando la piel suave, fresca y deliciosamente perfumada.

Es tal la bondad y delicadeza del Jabón Reuter que la mayoría de las madres lo usan para bañar a sus bebés; de tal pureza que infinidad de mujeres lo usan para el lavado de cabeza y de tal suavidad que muchos hombres lo usan para afeitarse.

Insista siempre en el

Jabón REUTER

HABANERAS

Viene de la página NUEVE

AUDITORIUM

TEMPORADA DE ARTE

Grandes conciertos públicos.

Para febrero.

Se sucederán, con poderosos atractivos en el moderno y elegante Auditorium.

Primero el de la Orquesta Sinfónica de Minneapolis, compuesta de cien profesores; que se halla en estos momentos en tournée de recitales por la Florida.

Tocará en Palm Beach y Miami.

Y en Daytona Beach.

Se efectuará dicho concierto, con arreglo a un programa escogidísimo, en la noche del viernes.

Después, un recital de Heifetz, el eminente violinista, que ya han tenido más de una ocasión de aplaudir los socios de Pro-Arte.

Será el día cuatro.

También por la noche.

Y los Coros de Praga, maravillosa organización artística, actuarán para nuestro público en la noche del diecinueve.

Ovacionados han sido los Coros de Praga a su paso por Nueva York.

Tanto la Orquesta de Minneapolis como Heyfetz y los Coros de Praga vienen a esta capital para los conciertos privados que tienen comprometidos con la Sociedad Pro-Arte Musical.

El teatro Auditorium, bajo la entendida administración actualmente del doctor Rodolfo Méndez Peñate, reune las mayores ventajas para todo género de espectáculos líricos.

Por su construcción.

Y por su acústica Maravillosa.

JOCKEY CLUB

Martes de moda.

Cuarto de la temporada.

Es hoy en el aristocrático **Jockey Club**, donde se verá reunida, seguramente, una selecta representación de nuestra sociedad alternando con elementos del turismo y de la élite de la colonia americana.

Numerosas las mesas reservadas para **los partis** de esta noche.

Una de nuestro Alcalde.

Que será el **clou** de la fiesta.

En **grand dinner** festejarán el doctor Miguel Mariano Gómez y su bella esposa, Serafina Diago, a Mrs. Walker, la Alcaldesa de Nueva York.

Preciosa lucirá la mesa decorada por **Milagros**, el afortunado jardín del Wajay, cuyo último triunfo en el decorado general de la suntuosa **soirée** de los Condes de Revilla de Camargo aún está fresco en la memoria de cuantos tuvieron ocasión de admirarlo.

La orquesta de Naddy, la de todas las temporadas del **Jockey Club**, llenará el programa de los bailables.

Tocará danzones.

Cantándolos sus profesores.

OCTAVIO HERNANDEZ

Retirado y enfermo,
Entregado al calor del hogar.
Pasó así los años últimos de su vida el bondadoso, sencillo y excelente caballero Octavio Hernández Alcázar.

Lo recordarán todos los que contribuyeron a la importación del base ball en la Habana.

Fué él de los primeros.

De los más entusiastas.

Vencido por sus padecimientos, tanto como por sus años, dejó de existir ayer en la que fué por largo tiempo su residencia de la Calzada de la Reina esquina a Lealtad.

Con su ejemplar esposa, la respetable señora Mariana Cayro, lo lloran los hijos de su idolatría, María, la viuda de Nazábal, María Josefa, la viuda de Borbolla, Eloisa, Octavio y Raul.

Llegue a todos un testimonio.

El de mi condolencia.

MISS VIBORA

Georgina Radillo.

He ahí a Miss Víbora.

La bella y gentilísima señorita, gala de la Ciudad Nueva, salió triunfante en el escrutinio final del concurso llevado a feliz término por la Gaceta Teatral.

Se celebró en la tarde del sábado el escrutinio definitivo.

La votación alcanzada por Miss Víbora y sus cuatro damas de honor fué la siguiente:

	Votos.
Georgina Radillo	4.960
Bertha Diana	1.503
Nena Moreno	1.221
María Luisa Viñas	1.098
Nina Rius	792

En el puesto siguiente, con 720 votos, como primera suplenta, quedó la encantadora señorita Graziella Aguirre.

La proclamación oficial la hará el Alcalde de la Habana, doctor Miguel Mariano Gómez, el sábado 9 de febrero en medio de una gran fiesta en los salones del Santos Suárez Tennis Club.

¡Enhorabuena, Georgina!

MARTES DEL PRINCIPAL.

Una obra nueva.

En el cartel del Principal.

Trátase del juguete cómico **Soltero y solo en la vida**, lleno de escenas movidas, de chistes y de situaciones cómicas.

Su estreno hoy es la **great atraction** del coliseo de la calle de Animas.

Noche de moda.

Del turno de los mártes.

EN LOS QUINCE

Gisela Guerra.

Encantadora señorita.

Hija del que fué Ingeniero Jefe de la Provincia señor Manuel Guerra y Arango.

En la fecha de hoy cumple la feliz edad de los quince.

Tendrá una fiesta por la tarde.

De cinco a siete.

Enrique FONTANILLS

Recetarios de Piel

ALGUNAS veces nos encontramos en el caso de tener que demostrar nuestro agradecimiento al médico de la familia.

Un regalo muy apropiado sería uno de los Recetarios de fina piel, con cantoneras de oro, que nosotros tenemos en buen surtido. Véalos para cuando le hagan falta.

Guervo y Sobrinos, S. en C.

"Los Joyeros de Confianza"

San Rafael y Aguila Teléfono A-2666

LESIONADO AL CORTAR UN CALLO

Reyerta entre dependientes por diferencias del trabajo

Por diferencias en el trabajo, sostuvieron una reyerta los dependientes José López Iglesias, vecino de Gervasio 134 y Constantino Torres Santos, con domicilio en dicho lugar, siendo este último acusado por el primero, de haberle arrojado una botella, que no le alcanzó.

DETENIDO EN REYERTA

Por haber sostenido una reyerta en el interior de la casa que se construye en Cuchillo y Zanja, fueron detenidos por la policía, Francisco Díaz Blanco, contratista y vecino de Armonía núm. 41, en Marianao y Fernando González Torón, vecino de Gloria núm. 187.

CON UNA NAVAJA

Al estarse cortando los callos con una navaja se produjo una herida en el pie izquierdo, el joven Ortelio Gou San Pedro, de 20 años y vecino de Italia núm. 22 y medio, de la que fué asistido en el Segundo Centro de Socorros.

DENUNCIA DE HURTO

Armando Hernández Alba, comisionista y vecino de República número 324, altos, denunció en la Quinta Estación, que un individuo para él desconocido, penetró en su domicilio logrando sustraerle la cantidad de un peso cincuenta centavos que tenía sobre una mesa del comedor y al tratar de penetrar en su cuarto y darse cuenta que lo había visto se dió a la fuga, persiguiéndolo hasta la calle sin que pudiera darle alcance.

FUE ACUSADO DE ESCANDALO

Por haber promovido un fuerte escándalo en la calle de Zanja, fué arrestado por el vigilante 576, el blanco José Torres Melián, vecino de Cañongo núm. 1. El acusado negó fuera cierto que promoviera escándalo, siendo puesto en libertad, con la obligación de concurrir oportunamente ante el Juez Correccional de la S. Tercera.

RECLAMACION

José Guardado Padrón, propietario y vecino de la casa Malecón número 238 denunció en la Quinta Estación que Francisco de Armas vecino de Santa María del Rosario se negaba a abonar la cantidad de ocho pesos que le cobraba por el pasamano de la escalera de su residencia que le rompió.

LA ASOCIACION DE TIPOGRAFOS

Tomaron posesión de sus cargos los nuevos directivos electos

La Asociación de Tipógrafos en General, nos comunica amablemente que tomaron posesión de sus cargos los señores que han de formar la directiva de aquella entidad durante el año actual.

El nuevo Comité director ha quedado constituído en esta forma:

Secretario General, Cirilo C. Cotayo.

Vice, Ramón Sabino Mursuli.

Secretario del Interior, Pedro Juan Espinosa.

Vice, Oscar Ferro.

Secretario de Actas y Acuerdos: Norberto Martínez.

Vice, José Estrada.

Secretario de Correspondencia y Propaganda, Horacio Sánchez Iruela.

Vice, Hermenegildo Ostolaza.

Secretario Financiero, Cirilo M. Dulzaides.

Vice, Antonio Ferraez.

Sección de Auxilios: Secretario-Director, Juan Acosta C. — Secretario de Actas, Angel García.

Secretario Contador, Benito López.

Vocales: Jaime Comdom, Rafael Rodríguez, Rafael Avila, Claudio Molinuevo,

Comisión de Glosa: M. A. Perdomo, Ramón Quiza y Salvador Cevedo.

"Memorandum Tipográfico".—Director, Longino Santos.

EL HELIOTROPE, A LAS BERMUDAS

Este barco de guerra inglés estaba en Santiago de Cuba

SANTIAGO DE CUBA, Enero 28. DIARIO. Habana.—A las diez de la mañana de hoy, zarpó, rumbo a las Bermudas, el barco de guerra inglés "Heliotrope".

Soto.

NO CONTINUARA PRESIDIENDO LA ACADEMIA DE CIENCIAS EL DR. PRESNO

Está decidido a renunciar si lo reeligen y aun en el caso de que su candidatura para el cargo sea proclamada

La Academia de Ciencias está en vísperas de celebrar elecciones para la renovación de su Junta de Gobierno, y entre los miembros de la docta Corporación se agita la idea de mantener en la presidencia al ilustre doctor José Antonio Presno, quien viene ejerciendo las funciones propias del cargo desde la muerte del doctor Santos Fernández.

Cambiando impresiones acerca de la próxima elección en la Academia de Ciencias, tuvimos noticias de que el doctor Presno se niega a admitir que se le reelija nuevamente y que había advertido a los sostenedores de su candidatura, que está decidido a renunciar aun en el caso de que, en vez de elegirlo en la forma acostumbrada, lo proclamasen.

Para investigar si era o no cierta dicha noticia, enviamos ayer a uno de nuestros reporteros a la señorial mansión de Paseo y 19, residencia del eminente cirujano, quien amablemente se prestó a interrumpir la labor que realizaba en aquel momento—era hora de consultas—para celebrar con nuestro enviado una breve entrevista y complacer, así, al DIARIO DE LA MARINA, que le agradece esta nueva deferencia.

—En fecha próxima ya, dejaré el puesto de honor que he ocupado durante dos trienios consecutivos en la Academia. Es cosa decidida,—nos dice el doctor Presno con tono que denota firmeza en el propósito.

—¿Sólo seis años lleva usted al frente de esa docta Corporación? Creíamos que...

—Primero fuí presidente por sustitución reglamentaria ,al ocurrir la muerte del inolvidable doctor Santos Fernández; pero al decir que llevo dos trienios, me referí sólo a los períodos en que he venido desempeñando el cargo por elección.

—Se afirma que entre los académicos hay la intención de elegirlo para un nuevo trienio, porque juzgan muy fecunda su labor y...

Sin dejarnos terminar, nos dice el insigne profesor:

—Sería inmodesto si negase que no estoy satisfecho de mi gestión como presidente de la Academia; pero sobran compañeros que puedan hacer tanto o más que lo que a mí me tocó en suerte realizar. Y hay que brindarles la oportunidad para ello, llevándoles por turno a dirigir la Corporación. Aunque agradezco infinito, por lo mucho que me honra, la simpatía de quienes sinceramente desean que siga ocupando el cargo, quiero afirmar públicamente, ya que se me presenta ocasión con esta inesperada visita, que estoy absolutamente resuelto a dejar el puesto tan pronto como venza el actual trienio.

—¿Podría decirnos, doctor, qué es lo más saliente de la labor efectuada en la Academia durante los últimos años?

—Se ha dado término a una serie de reformas, en sus estatutos, en sus museos y bibliotecas; en todas sus dependencias creo que hemos logrado un positivo mejoramiento.

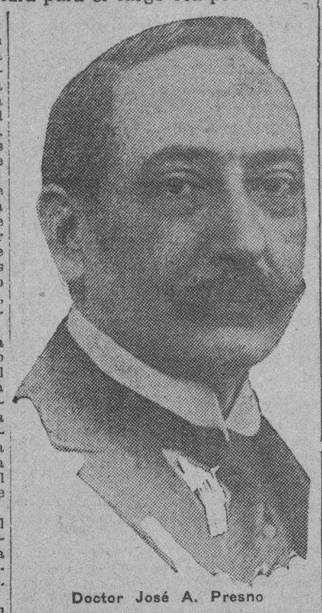

Doctor José A. Presno

—Pero de todo eso, que bien se ve que es mucho y de gran importancia, ¿qué es lo que más le satisface haber hecho?

—Haber hecho, no; que se haya hecho, sí; pues es obra de todos—nos rectifica rápido el profesor Presno. Y tras una breve pausa, en la que parece hacer un examen del pasado que es glorioso presente para la docta Corporación, añade:

—Lo que más me satisface es ver reunida la admirable colección de Tesis de la Facultad de Medicina de París, que acaba de enriquecerse con las correspondientes a los años del mil novecientos catorce al mil novecientos veintisiete, sumando entre todas un millar de volúmenes.

—¿Se reunió ahora esa colección?

—No; ahora se ha completado. El núcleo principal, es sabido que perteneció al decano de la Facultad de Medicina de París, Orfila, y fué adquirido en aquella ciudad por el académico don Alvaro Reynoso, quien lo regaló a nuestro presidente fundador, don Nicolás José Gutiérrez, de cuya biblioteca pasó, cedido, ese tesoro, a la de la Academia. La utilidad que para nuestros hombres de estudio representa tan excepcional fuente de investigación bibliográfica, no se le puede ocultar a nadie.

—¿Qué número de volúmenes posee la Biblioteca de la Academia de Ciencias

—En la actualidad pasa de ciento un mil, y en ella se recibe, desde el año anterior, un gran número de publicaciones científicas de diversas especialidades y en diversos idiomas.

Con este dato interesantísimo, que demuestra que esa Biblioteca es una de las más importantes no ya de Cuba, sino de nuestra América, dimos fin a la grata charla, de la que sacamos la impresión de que el ilustre doctor Presno no aceptará, en modo alguno, que le reelijan para presidente de la Academia.

UNA SIRVIENTA AMENAZADA

Un hombre fué víctima de una amiga accidental

Nieves Simón Priegues, natural de España, de 25 años de edad, sirvienta y vecina de 25 número 226, denunció a la policía que había sido amenazada por Ismael Duque Díaz, de la Habana, de 33 años de edad y vecino de la calle G número 252, al pedirle la cuenta por no convenirle continuar trabajando como sirvienta en su domicilio.

EN UN HOSPEDAJE

Miguel Hidalgo López, empleado y vecino de Marianao, fué víctima de una mujer cuyas generales se desconocen, que logró despojarlo de una cartera en la que guardaba 30 pesos, al quedarse dormido en una de las habitaciones de Las Flores de Mayo. Estos hechos los denunció el vigilante 152, Francisco Braña.

EN ESTADO DE EMBRIAGUEZ

Leonardo López Vázquez, vecino de Espada número 4 y Andrés Crespo Piedra, con domicilio en Calzada número 147, fueron arrestados por el vigilante 1272, quien los acusó de haber formado un fuerte escándalo en la esquina de Zanja y Varela, encontrándose ambos en estado de embriaguez alcohólica.

ACUSADOS DE VEJACION

José E. Masó, barbero, vecino de Picota núm. 42; Antonio Cuevas Salazar, doctor y con domicilio en Escobar núm. 125; Pastor Floro Polo, carpintero y con domicilio en Gervasio núm. 158 y Orben Perrillet, dibujante y domiciliado en Varela 109, fueron acusados de vejación por Osward Derburi, natural de los Estados Unidos, de 36 años de edad, viudo y vecino de Pocito 42, de haberle arrojado al rostro varios merengues en ocasión de encontrarse sentado en horas de la madrugada en el café que está situado en la esquina de Bolívar y Chávez.

AGREDIDO EN ZENEA

José García Paz, vecino de M. Gómez número 47, acusó a Andrés García Ojeda, vecino de Aranguren número 63, de haberlo agredido en la esquina de Zenea y Aranguren, ocasionándole lesiones de carácter leve de las que fué asistido en el segundo centro de socorro.

CANAS

Para las canas
USE AGUA DE COLONIA LA CONDESA

Loción higiénica, inofensiva, de agradable perfume, que devuelve al cabello canoso su color primitivo en pocos días, sin las molestias de las tinturas. (Precio del frasco $2.80). Pida prospecto.

De venta en todas las buenas tiendas, farmacias y perfumerías.

REPRESENTANTE:
P. GONZALEZ
Concordia 115. — Habana
Teléfono A-6650

EL CONGRESO DE LOS TORCEDORES

Fué inaugurado en Placetas. Suicidio de un comerciante

(Por telégrafo)

Placetas, enero 28, DIARIO, Habana.

Ayer se inauguró en esta población, brillantemente, el Congreso de Torcedores, reinando gran entusiasmo, concurriendo gran número de Delegados, el Alcalde y la Banda Municipal, recesando con motivo de la festividad del natalicio de Martí.

SUICIDIO

Hoy se suicidó, infiriéndose varias puñaladas en el vientre ,el ciudadano español Narciso Vivó, que tenía un pequeño comercio en la finca "Cantarilla", de este término.

Cobas.
Especial.

CACERIA EN LA PROV. MATANCERA

Numerosos cazadores fueron a la colonia Conteo ayer

(Por Telégrafo)

CONTEO Enero 28. — Organizada nuevamente por el Coronel Juan A. Caldwell, en la Colonia Conteo, en la Provincia matancera, ayer y hoy se ha celebrado interesantísima cacería de palomas rabiches, a la que asistieron los siguientes cazadores: De la Habana: Eugenio Sobrado, Juan Bagaria, Juan B. Nuche, Francisco Sobrado, Francisco Hernández, Teniente Coronel Mesa, Antonio Herrera y Nieto, José Presno, Ismael Villanueva, Ignacio Alfonso, Modesto Calderín, y nuestros compañeros en la prensa, señores Raoul Marsans y Waldo Lamas.

De Matanzas: el Capitán Arencibia, doctor Ramón Pagés, presidente de la Audiencia matancera; sus hijos Octavio, Héctor y Fernando; Gustavo Lima y el Representante a la Cámara, Juan Miguel Aedo.

De Cárdenas: Jorge y Frank Larriu, Ernesto Castro, Carlos Argüelles, Raul Castro, Periquín Suárez, Enrique Doy y Rafael Cuevas.

Los expertos tiradores laboraron incesantemente, logrando llenar sus perchas hasta el máximo. Los cardenenses, con Periquín Suárez y Enrique Doy a la cabeza, se portaron como buenos, sosteniendo brava competencia con los habaneros — Marsans y Calderín — en eso de tumbar palomas...

Ignacio Alfonso demostró sus habilidades haciendo alarde de su puntería, pistola en mano.

Cuando el cansancio se apoderó de los cazadores, el atento administrador del Central Nueva Luisa, señor Carrillo, ordenó que fuera servido un criollísimo almuerzo.

Pasadas las diez de la noche se llegó a la Habana, habiéndonos encontrado en el tren que nos condujo hasta la Capital, con los también cazadores, procedentes de Mordazo, (Santa Clara), y que traían asimismo excelentes perchas de palomas, señores Andrés Cuervo, Coronel Quero, Cruz Muñoz, Pimentel, Capitán José Antonio Medel y el ingeniero Hernández Millet.

David AIZCORBE,
Enviado Especial.

United Fruit Company
"La Gran Flota Blanca"

Pasajes: Paseo de Martí 110-A Telf. M-8268

Fletes: Muelles de Santa Clara Telf. M-6978

M.E.C.D. 2016

HOY, A LAS 9 A. M., SE REUNIRA POR PRIMERA VEZ LA COMISION POLITICA

Esta importante junta se celebrará en la mansión presidencial.
El Presidente de la Junta Central Electoral irá hoy a Palacio

ACTOS PRO MONUMENTO A MACHADO Y A NUESTRO PAIS

Los contratistas de la Carretera Central informaron al Jefe de la Nación del estado de las obras y de las que se inaugurarán

LOS CONTRATISTAS DE LA CARRETERA CENTRAL

Ayer mañana, cerca de las siete y media, el Presidente de la República recibió a una comisión que integraban los principales miembros de la Compañía Warren Brothers, que es la encargada de la construcción de la carretera central. Acompañando a dichas personas iba el doctor Julio de la Torre, abogado consultor de Palacio. Trataron con el General Machado sobre las distintas obras que vienen realizando, el estado actual de la carretera central y las nuevas obras que se inaugurarán el próximo 24 de febrero.

CON EL JEFE DEL DESPACHO

Después el Presidente de la República despachó asuntos de carácter administrativo con el señor Ricardo Herrera, Jefe del Despacho de Palacio.

HACIA LA PARADA ESCOLAR

A las nueve de la mañana, acompañado de sus ayudantes de guardia, el General Machado dirigióse al Parque Central, donde, en la glorieta levantada junto a la estatua del Apóstol Martí, presenció el magnífico desfile escolar del que damos amplia información en otro lugar de esta edición.

UNA OFRENDA FLORAL

Hermosa ofrenda floral que fué enviada por el Jefe de la Nación, para ser colocada, como sincero homenaje, al pie de la Estatua del Apóstol de la libertad cubana, cuyo natalicio fué conmemorado espléndidamente ayer, por toda la República.

DANDO LAS GRACIAS

El señor Herrera, Jefe del Despacho de Palacio, en nombre del Presidente de la República, acaba de enviar un expresivo telegrama al señor Carlos Felipe Gutiérrez, Presidente de la Cámara de Comercio de Cienfuegos, en el que da las gracias por el amable mensaje de fecha 24 de los corrientes, que le enviara al General Machado, saludándole en nombre de la Directiva de ese organismo.

EL MONUMENTO A CUBA Y AL GENERAL MACHADO

En Palacio se recibió ayer un cablegrama que firma el Alcalde de Ortigueira, (España), señor Peña, comunicándole los actos celebrados en aquel Ayuntamiento, en pro del monumento a la República de Cuba y su actual Presidente General Machado, que se levantará en la nación española.

AGRADECIENDO UNA INVITACION

También por conducto del señor Herrera, el Presidente de la República ha dirigido un telegrama al señor Juan P. Rosario, Presidente de la Logia Nobles Misioneros del Progreso, agradeciéndole la invitación que le hiciera para la velada que anoche celebró dicha sociedad, para conmemorar el natalicio del Apóstol Martí. El Jefe de la Nación excusó su asistencia, por tener otros compromisos anteriores.

EJERCITO VS MARINA

A las dos de la tarde, el General Machado se dirigió al Stadium de la Universidad, donde presenció un interesante desafío de foot ball entre los teams representativos de la Marina y del Ejército Nacional.

PRIMERA PIEDRA DE UN HOSPITAL

A las cuatro de la tarde acudió el Presidente de la República a la colocación de la primera piedra del Hospital de Maternidad que llevará el nombre de su distinguida esposa, "Elvira Machado" y que se levantará en los antiguos terrenos del Club Habana, en la calle de Línea, acto del que también ofrecemos información detallada en otro lugar de este número.

EL DIA DE CUBA

Por ser lunes, ayer se festejó el "Día de Cuba" en Palacio, sirviéndose el siguiente criollísimo menú:

Almuerzo: Revoltillo de langosta; ropa vieja y arroz blanco; pollo a la parrilla; viandas fritas; ensalada de pimientos y lechugas; postre naranja a la crema; frutas del país; pan de maiz; casabe; vino de piña; cervezas Cristal y Polar; café y tabacos.

Comida: Sopa puré de calabaza; frituras de sesos y torticas de maiz; pierna de venado asada y jalea de fresas; pollo a la criolla; ensalada de remolacha; postre flan de coco; pan de maiz; casabe; vino de piña frutas del país; cervezas Cristal y Polar; café y tabacos.

EL CENTRO MEXICANO Y MARTI

Nuestro compañero en la prensa, señor Waldo Lamas, visitó ayer al señor Herrera, Jefe del Despacho de Palacio, para invitar al Presidente de la República a la velada anoche celebrada por el Centro Mexicano, en honor del Apóstol Martí, encargo que le fué hecho al distinguido periodista por el presidente de la citada Asociación.

VISITARA AL GRAL. MACHADO

Para el día de hoy está anunciada la visita a Palacio, con el propósito de entrevistarse con el General Machado, del doctor Pedro C. Salcedo, presidente de la Junta Central Electoral.

HOY SE REUNEN

A las nueve de la mañana de hoy, en Palacio, se celebrará la anunciada primera reunión de la Comisión Nacional Política.

ESTADO DEL TIEMPO

NOTA DEL MEDIODIA DEL LUNES

La depresión del Golfo de Méjico se encuentra al Sur del Cabo Hateras aumentando en intensidad, estando Cuba y la mitad oriental del Golfo en bajo barómetro. Desde el extremo occidental del Golfo hacia Grandes Lagos y desde allí hacia el Oeste y Noroeste alto barómetro y ola fría centros notables en Montana y territorio de Yukon y persiste en el Atlántico barómetro extraordinariamente bajo.

Pronóstico para el martes: Mitad occidental de Cuba. Cambio de tiempo. Cielos en parte nublados o nublados con posibles lluvias. Descenso en las temperaturas. Vientos de región Norte llegando a frescos.

Mitad oriental: Buen tiempo. Iguales temperaturas. Vientos de región Sur moderados.

Observatorio Nacional.

La Comisión de las Enfermedades Infecciosas, en el "De la Salle"

Dicho barco trajo una niña que padecía de varicela la cual fué recluída con toda su familia en el Hospital "Las Animas"

REYERTA DE 2 TRIPULANTES DE UN YACHT AMERICANO

Barcos que llegaron el día de ayer. Los que se esperan hoy. Salidas de varios buques. Diversas noticias de nuestro Puerto

BARCOS LLEGADOS AYER

Ayer llegaron los siguientes barcos:

Vapor americano Monterey de la Ward Line, procedente de New York con carga general, 16 pasajeros para la Habana, y 26 en tránsito para Progreso y Veracruz para donde salió ayer tarde.

Vapor francés De La Salle procedente del Havre via puertos de Canarias con carga general 129 pasajeros y un polizón para la Habana y 19 pasajeros en tránsito para New Orleans.

Vapor hondureño Amapala con carga general y 59 turistas.

Vapor americano Parismina de la Flota Blanca, con carga general 11 pasajeros para nuestro puerto y 70 en tránsito para Cristóbal todos turistas.

Vapor inglés Ebreo de la Mala Real inglesa, procedente de New York con seis pasajeros para la Habana y 95 en tránsito, para Valparaíso, y escalas para donde siguió viaje ayer.

Yacht americano Savarona, procedente de Jacksonville con su propietaria y familiares y varios amigos haciendo un total de 9 pasajeros.

Yacht americano Sur, procedente de Antillas sin pasajeros.

Vapor inglés Magnus procedente de Cienfuegos con arroz.

Los ferries Estrada Palma y Josep R. Parrot ambos procedentes de Key West con 26 wagones cada uno de carga general.

Vapor americano Lake Benton, procedente de Mayaguez en lastre y un pasajero.

Vapor noruego Frank Seamans de New Port New con carbón mineral.

Vapor americano Cuba de la Peninsular Occidental S. S. Co. procedente de Tampa y Key West con carga general y pasajeros.

Vapor americano Mumplace, procedente de New Orlens con carga general y pasajeros.

PASAJEROS

En el Atlántida llegaron Arturo Gregorio e Indalecio González.

El Monterey llegaron Juan Balaguer, Aníbal Rivero, Carlos Manzanilla, Luis Saenz.

En el De La Salle, llegaron el médico del servicio de cuarentenas de Cuba en Tenerife, doctor A. Lavín Padrón, el cónsul cubano, señor Pascual Goicoechea, Oscar Villaverde y señora, Julio Tussan Vega, Juan Quist, José Pérez Crespo y 51 isleños.

LA COMISION DE ENFERMEDADES INFECCIOSAS A BORDO

Cuando el Dr. Ambrosio G. del Valle, visitó al vapor francés De La Salle encontró un niño de cuatro años padeciendo de varicelas, por lo que dió aviso a la superioridad siendo llamada la Comisión de Enfermedades Infecciosas, la que integraron los doctores Fernando Rensoli, Director de Sanidad, el doctor Mario G. Lebredo, Director del Hospital Las Animas, el Jefe de Cuarentenas Dr. Hugo Roberts, y el médico primero del Puerto Dr. Oscar Bermudez, siendo acompañados además por el Dr. Valle y por el doctor Andrés Abello.

Vista la enfermita, se confirmó el dignóstico disponiéndose el ingreso en el Hospital Las Animas del padre con toda la familia y poniéndose el buque a libre plática.

La enferma es hija del pasajero Ibrahim Nasser, de nacionalidad polaca.

UN DIPLOMATICO

Entre los pasajeros de tránsito del vapor Ebro figura el Ministro del Perú en Suiza Sr. Pablo S. de Mimboa y familia, el abogado uruguayo Dr. José Pedro Varela y familia y van también dos chilenos deportados por las autoridaes de inmigración de New York.

RIÑERON DOS TRIPULANTES DE UN YACHT

El alistado de la marina Nacional Francisco Basso, de la Dotación del crucero Cuba, presentó ayer ante el oficial de guardia de la policía del puerto a Cornelis Almer, telegrafista, y Reginal Harris marinero, ambos pertenecientes a la tripulación del yacht americano Remolk, quienes le fueron entregados por el Aduanero número 8 de servicio a bordo del yacht, por que habían sostenido una reyerta.

El Harris tenía lesiones de carácter menos grave y leve su contrincante.

EL CUBA AMERICANO

En el vapor americano Cuba de la Peninsular Occidental llegaron ayer 182 pasajeros en su casi totalidad turistas.

Además llegaron los señores Luis Salas, Manuel García, Betris Muñiz, Luis Salazar, Concepción Acosta y familia, Ernestina Belceiro, Santiago Martínez, José Quixall, Miguel Martín y señora; Manuel N. Carlles, Felipe Ponce de León, Armando M. López, Plácido Alonso, José M. Lorenzo, Oscar B. Cintas, Luisa González, Manuel Rionda y señora.

LOS QUE LLEGARAN HOY

Hoy llegarán los siguientes barcos el Presidente Roosevelt y el Siboney de la Ward Line, ambos procedentes de New York, el inglés Caronia, de la Cunard Line también de New York, el vapor El Salvador de la Panamá Mail procedente de San Francisco de California, el Evangeline de Miami el San Gil de Boston y el North Land de Key West.

Las Defunciones Ocurridas Ayer en la Habana

Teresa Delgado, raza mestiza, 45 años, Hospital Calixto García, tuberculosis pulmonar.

Mercedes Guzmán, raza b., 48 años, San Francisco C, enteritis crónica.

Joaquín García, raza blanca, 5 años, Cerro 659, laringitis flegnonosa.

Basilio Fernández, raza b., 75 años, Hospital Calixto García, estrechez mitral.

Isabel Himely, raza negra, 85 años, San Rafael 155, miocarditis aguda.

Genaro Fernández, raza b., 34 años, Tres Palacios 19, enteritis crónica.

Tomás Pérez, raza blanca, 78 años, Lagunas 54, aplopleja pulmonar.

Mario J. Baragaño, raza b., 2 años, 10 de Octubre 301, pielitis.

Avelino Peñica, raza blanca, 23 años, Habana 111, bronconeumonía.

Julio Molen, raza blanca, 46 años, Ulacia 80, gastro colitis.

Paula Cartaya, raza blanca, 52 años, Hospital de Paula, tuberculosis pulmonar.

Lázaro E. Landa, raza blanca, 6 meses, S. Julio F, miocarditis aguda.

SALIDAS

Los siguientes barcos salieron ayer: el inglés Calgaric para Cristóbal, el americano Monterey para Progreso, el inglés Ebro para Cristóbal, el Governor Cobb, y los ferries para Key West y el inglés Uruguaya para Santiago de Cuba.

ESCANDALOSO

Por haber formado un fuerte escándalo estando en estado de embriaguez, presentando además lesiones leves, que dice les infirió el primer oficial del vapor Evangelina, fué arrestado el tripulante de dicho barco nombrado Víctor Ruiz de nacionalidad mexicana.

Camisas a la medida

TELAS DE NOVEDAD.
CAMISERO DE FAMA.
BUENOS OPERARIOS.
EXCELENTES BORDADORAS.

He ahí por qué son tan celebradas las camisas de EL ENCANTO hechas a la medida.

Ultimamente ha llegado un nuevo surtido de percalinas de Viena y finas batistas francesas.

Seleccione con tiempo las telas de dibujos más en boga.

Novedades

Las últimas novedades recibidas en el Departamento de Caballeros son:

CORBATAS ITALIANAS.
CALCETINES DE FANTASIA,
PAÑUELOS DE HOLAN CON DIBUJOS DE MODA.

El Encanto

plantabaja.

Zapatos de noche de baile

Gran variedad de modelos.

De noche: en crepé marrocain.

De baile: en piel plateada.

El Encanto

Piso Tercero.

Disfraces infantiles

Niñas y niños jovencitas y muchachos.

Han tenido una gran aceptación los disfraces infantiles confeccionados como modelos para estos carnavales.

Originalidad, réplicas exactas de trajes típicos, telas excelentes, confección... He ahí los fundamentos de ese éxito.

Nos hacemos cargo de la interpretación de cualquier modelo.

El Encanto

Piso Tercero.

Cortes y Retazos

Los martes y los sábados ponemos a la venta—planta baja—cortes y retazos de distintas telas de gran novedad.

Véan los que hoy se ofrecen.

El Encanto

Academia Científica de Belleza. PARIS.

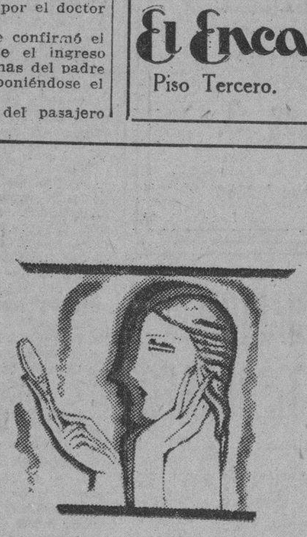

Desde hace años EL ENCANTO se complace en tener la exclusiva de los productos de la ACADEMIA CIENTIFICA DE BELLEZA de París, famosos en todo el mundo, entre las damas elegantes, por las condiciones higiénicas de sus componentes—absolutamente inofensivos—y los maravillosos resultados como conservadores de la belleza femenina.

Con ellos, el rostro de una mujer mantiene siempre su aspecto juvenil, su transparencia y tersura.

Leche de "Crema Imenia", suaviza, limpia los poros y blanquea el cutis	1.75
Crema "Clara de Huevo": hace desaparecer las inflamaciones y las arrugas en torno de los ojos	2.25
La loción anti-lagrimal	1.75
Crema "Princesa de las Cremas", suaviza y aterciopela el cutis	2.00
Crema depilatoria "Novelia"	2.00
Polvos "Primer Imperio", de una adherencia perfecta	1.75
Polvos de arroz "Duvet de Lys". En todos los colores	2.25
Polvos "Seducción", especiales para cutis grasientos	0.60
Aceite "Florido": reemplaza el agua y el jabón; alimenta y vigoriza los músculos	2.50
Jabón de tocador "Imenia", de calidad extra-fina. Caja con tres pastillas	2.25
"Savia maravillosa", para hacer crecer y poblar las pestañas	2.00

Pídase el catálogo general de estos productos.

Planta baja.

El Encanto

Carnaval

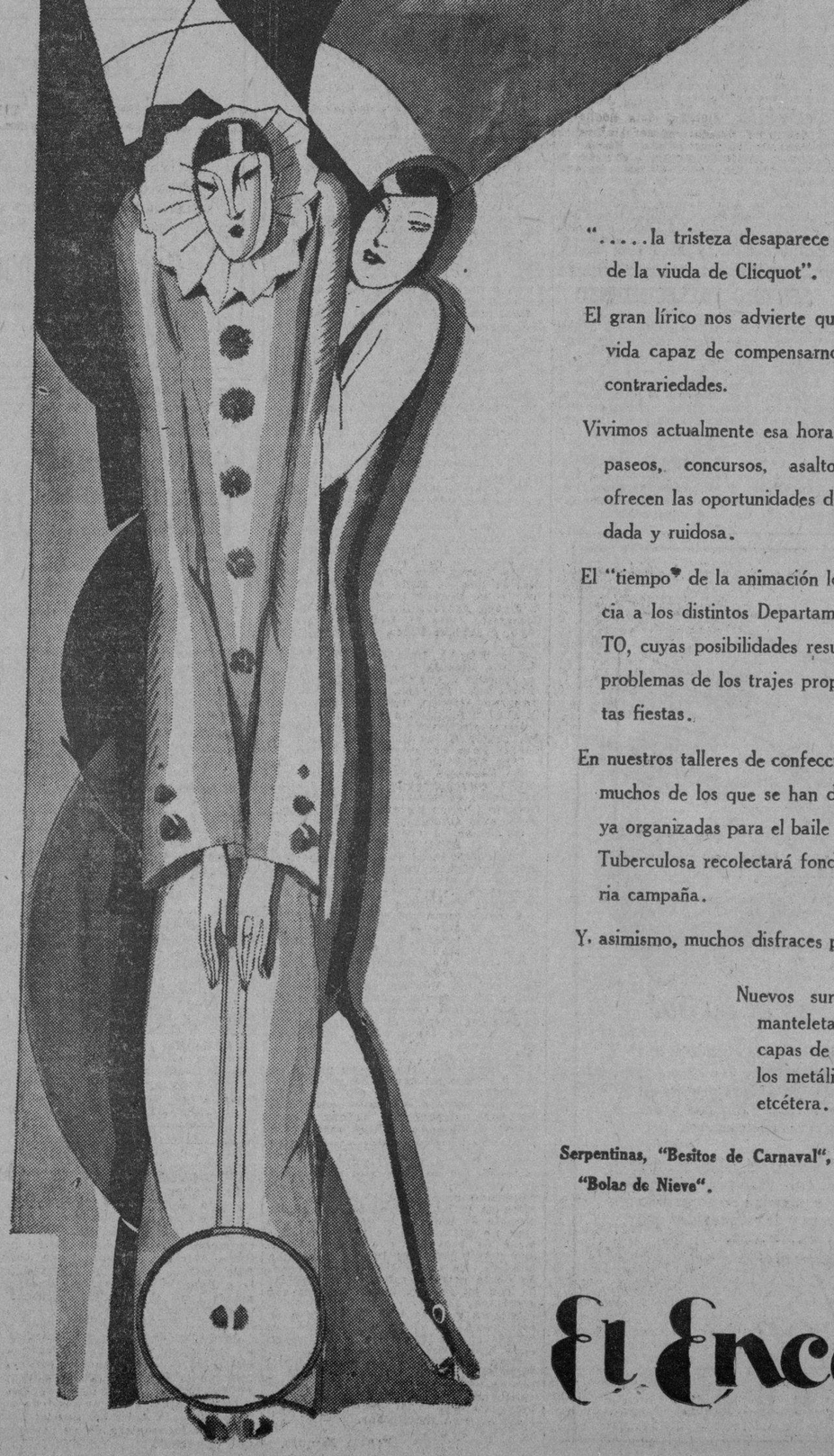

".....la tristeza desaparece detrás de los cristales de la viuda de Clicquot".

El gran lírico nos advierte que hay una hora en la vida capaz de compensarnos de nuestras fatales contrariedades.

Vivimos actualmente esa hora. Es Carnaval. Bailes, paseos, concursos, asaltos, comidas, cabarets, ofrecen las oportunidades de una alegría desbordada y ruidosa.

El "tiempo" de la animación lo marca la concurrencia a los distintos Departamentos de EL ENCANTO, cuyas posibilidades resuelven los múltiples problemas de los trajes propios para asistir a estas fiestas.

En nuestros talleres de confección se están haciendo muchos de los que se han de lucir en comparsas ya organizadas para el baile con que la Liga Anti-Tuberculosa recolectará fondos para la humanitaria campaña.

Y, asimismo, muchos disfraces para fiestas diversas.

Nuevos surtidos de mantones, manteletas, chales, bufandas, capas de tul bordadas con hilos metálicos, estilo "Chanel", etcétera.

Serpentinas, "Besitos de Carnaval", "Bolas de Nieve".

El Encanto

M.E.C.D. 2016

SECCION 2ª

Para quejarse si no tiene buen servicio M-8404 M-8404

DIARIO DE LA MARINA

Para dictar sus anuncios clasificados A-3333 A-1014

SECCION 2ª

AÑO XCVII — Acogido a la franquicia postal. — LA HABANA, MARTES, 29 DE ENERO DE 1929 — El periódico más antiguo de Cuba.

EL NATALICIO DE MARTI FUE CONMEMORADO FERVOROSAMENTE EN TODA LA REPUBLICA

Las Autoridades Locales y Escolares se Esforzaron en Dar a los Jóvenes Escolares una Lección Práctica de Civismo y Amor a la Patria y a sus Glorias. En Todas las Poblaciones del Interior, se Rindió Homenaje al Apóstol José Martí

(Por telégrafo)

Las Martinas, enero 28, DIARIO. Habana.

Presidida por la culta inspectora del Distrito, señorita María Teresa Padrón, celebróse una bonita fiesta en la escuela de este pueblo, conmemorando el natalicio del Apóstol José Martí. Las aulas dirigidas por las profesoras señoritas Sarah Tanda, Sara Puente, Cano y el Director Sr. Prieto, realizaron numerosas escogidas en memoria del gran patrita. El director del establecimiento, señor Prieto hizo el resumen en sencillo y elocuente discurso. El juez señor Pérez, el Alcalde, Sr. Reyes, el Jefe del Puesto señor Foxá, el señor Ferro y vecinos y padres, en general,asistieron al acto.

Prieto,
Corresponsal.

Viñales, enero 28, DIARIO. Habana.

Hoy se conmemoró con gran entusiasmo el aniversario del natalicio de Martí, desvelándose el monumento que perpetúa su memoria, levantado por suscripción popular. El acto resultó un verdadero alarde de nacionalismo, asistiendo las autoridades civiles y militares v escolares, en número superior a mil quinientos y nutrida representación del pueblo, hallándose el Sr. Labrador, Inspector Escolar del Distrito y Presidente del Comité bajo cuyos auspicios se erige la estatua, el Teniente Arturo Linares, en representación de los Veteranos, haciendo el resumen, brillantemente, el doctor José Sosa, culto juez municipal. A continuación se efectuó una parada escolar que resultó lucida repartiéndose a los niños golosinas. El Dr. Elpidío Pérez, profesor de la Normal pinareña, pronunció una conferencia netamente nacionalista, en el Liceo, obteniendo un gran triunfo. Felicitamos a los organizadores de la brillante fiesta.

Martiniano,
Corresponsal.

Guanajay, enero 28, DIARIO, Habana.

Organizado por el inspector escolar del Distrito Sr. César de las Pozas, y demás autoridades escolares, Magisterio y público, llevóse a cabo esta mañana, en el parque "Valdés Cinta", ante improvisado monumento, sugestiva ofrenda floral por las Escuelas Públicas y Privadas, en memoria del Apóstol. Se recitaron bellas composiciones alusivas y se pronunciaron patrióticos y conceptuosos discursos por el Inspector del Distrito y el Representante a la Cámara, señor Martín Mora. Después se efectuó un paseo escolar por las calles de la población, tomando parte la banda de música de la Escuela Reformatoria, que amenizó los actos. Concurrieron a los actos más de dos mil personas.

Corresponsal.

Habana ... ...

Regla, enero 28, DIARIO, Habana.

El natalicio de Martí fué conmemorado en esta localidad con una gran parada escolar, la cual, después de organizada frente a nuestro Ayuntamiento, se dirigió en peregrinación al obelisco enclavado en la loma Recreo, en la que también tomaron parte las escuelas particulares, representaciones sociales y gran público, haciendo uso de la palabra, en elocuente discurso, el señor Miguel Coyula.

L. Castro,
Corresponsal.

Güira de Melena, enero 28, DIARIO, Habana.

Se ha celebrado brillantemente la gloriosa fecha del aniversaric del natalicio del Apóstol Martí, por iniciativa de la Junta Local de Educación, que preside el Dr. José Comas, iniciándose a las nueve de la mañana una gran parada escolar, tomando parte todos los escolares, debidamente uniformados, con la Orquesta local al frente, figurando en ella las autoridades locales, representación del Ejército, Consejo local de Veteranos, Círculo Familiar, Asociación de Comerciantes, Centro Español, Centro Libertad, Centro Obrero y pueblo en general. El desfile, en correcta formación, fué hasta el Parque, arrojando los alumnos flores ante el retrato de Martí.

A continuación siguieron los actos patrióticos en salones del Círculo Familiar, teatro Apolo, y Centro Español, distribuidas las aulas en dichos lugares, ocupados en toda su capacidad por los alumnos, asistiendo mucho público.

Pronunciaron elocuentes discursos el Inspector del Distrito, Dr. Fernández Cabrera, el Sr. Jorge Cuervo, el Director de la Escuela 23, señor Berardo Pérez y otros oradores.

Los escolares recitaron celebradas poesías alusivas a la fecha, evidenciando la eficiente capacidad del Magisterio local, que se ha hecho acreedor a merecidas felicitaciones. El Secretario de la Junta Sr. Florentino Torres, laboró grandemente por el éxito de la fiesta.

Ha sido objeto de generales celebraciones la actitud del Centro Español, felicitando su Directiva los salones, animada de verdadero espíritu de cordialidad y asociándose al recuerdo de la gloriosa figura del Apóstol de las libertades cubanas, prestigio de la raza. Todas las representaciones escolares hicieron aprecio de tal actitud al digno presidente del Centro Español, señor Generoso Díaz.

Rodríguez,
Corresponsal.

Santa María del Rosario, enero 28, DIARIO. Habana.

El natalicio del Apóstol Martí se conmemoró en este término de manera solemne. En el parque "Ruiz" del Cotorro, efectuóse una parada escolar, ofrendando los niños ramos de flores ante el busto del Apóstol. Después se celebró una lucida fiesta en la sociedad Progreso, con un interesante programa, pronunciando patrióticos discursos los señores doctor Lancha y Carlos Nápoles, Inspector Escolar y Secretario de la Junta de Educación respectivamente.

Numerosos niños de las escuelas asistieron, así como las autoridades. Felicitamos a los profesores del término por el éxito de las fiestas.

Zamora,
Corresponsal.

AGUACATE, Enero 28. DIARIO. Habana.—Los niños de las escuelas municipales, conmemorando el natalicio del Apóstol Martí, depositaron ofrendas florales ante la tarja que existe en el parque "General Bolaños". Asistieron a tan hermoso acto autoridades civiles, militares, miembros de la Junta de Educación, con su presidente señor Everildo A. Jerez. La fiesta fué organizada por la señora Margarita González de Rodríguez ,directora de las Escuelas.—Fernández Hoyo, corresponsal.

PALOS, Enero 28. DIARIO, Habana.—Profesores y alumnos de las escuelas públicas solemnizaron con vistosa parada la fecha gloriosa conmemorativa del natalicio de Martí. Unos y otros desfilaron ante el busto del Apóstol, depositando flores, pronunciando ur elocuente discurso el doctor Matos Calzadilla.

La Asociación de Padres y Vecinos y Maestros celebrará esta noche una magnífica velada conmemorativa, recordando al poeta Casal. Hablarán el doctor Matos Calzadilla y el señor Pedro José Cohucelos.—Díaz, corresponsal.

GUANABACOA, Enero 28. DIARIO DE LA MARINA, Habana.—El natalicio del Apóstol José Martí se efectuó en esta villa de manera brillante, desfilando frente al busto, colocado en portales del Ayuntamiento, todas las escuelas públicas y particulares, destacándose la escuela primaria superior que dirige la señora Georgia Rojas de López. El acto fué presidido por el alcalde municipal señor Masip, doctor Miguel de Castro, capitán de la Guardia Rural, Pilar Jorge, capitán Mario Vázquez, Jefe de Policía, representación de Veteranos de la Independencia, el Reverendo Padre Modesto Roca, Vicario de las Escuelas Pías de Cuba y Rector de los Escolapios de esta localidad, el Presidente del Liceo, Armando del Valle, Fernando Barrutia, presidente de la Asociación Local de Maestros; Santiago López Tejeda, director de la Escuela Nocturna; representación de la Junta de Educación; Diego S. Franchi, Tesorero General de la República; Carlos Pezuela administrador de Correos, maestros y maestras de las escuelas públicas; doctor Vicente Lancha, inspector escolar del Distrito, e infinidad de señoras y señoritas. Hizo uso de la palabra el doctor Isidoro García Batista, profesor de la Escuela Normal. También desfilaron en perfecta corrección militar los niños del Preventorio Martí, que reciben instrucción del sargento de la Guardia Rural, los que fueron muy celebrados y felicitados por el doctor Héctor, Director del Preventorio. Alumnos de las escuelas depositaron ofrendas florales ante el busto del Apóstol. Guanabacoa, como de costumbre, dió esta vez simpática nota patriótica.—Jesús Calzadilla. corresponsal.

SAN NICOLAS, Enero 28. DIARIO, Habana.—Con gran lucimiento llevóse a cabo en esta localidad distintos actos en conmemoración del natalicio de Martí, patrocinados por las escuelas públicas y la sociedad Unión Club. Pronunciaron discursos los señores Aníbal Herrera y Pedro Norat Buttari, siendo muy felicitados.—Félix Pérez, corresponsal.

JARUCO, Enero 28, DIARIO, Habana.—Acaba de celebrarse por los escolares de esta población y del Caserío de San Antonio de Río Blanco, el natalicio de José Martí, Recitáronse poesías, se cantaron himnos en su honor y se le ofrendaron flores. Hizo el panegírico el Director de la Escuela número uno, Mario Castellanos. Asistieron al acto el Inspector del Distrito, la Junta de Educación, el Pueblo y autoridades.

Se lamenta, en general, que no se hubiera podido celebrar los actos en el Parque Público, construído ya, por no haberse entregado al Ayuntamiento.

Campa, Cirresponsal.

BAUTA, Enero 28, DIARIO, Habana.—Las escuelas públicas han celebrado, con gran brillantez, el natalicio del Apóstol Martí en el Parque Barreras, con discursos, cantos y poesías dedicadas al Apóstol, desfilando ante su retrato colocado en la Glorieta los niños y niñas, depositando sus ofrendas florales.

Recibieron de sus profesores, en recuerdo al acto, juguetes, cajas de pinturas y otros regalos. Ante las autoridades demás representaciones locales fué acogida con una salva de aplausos la idea, propuesta por el joven Mario González, de que el año venidero podamos hacer la fiesta ante un busto de marmol que se erija en el Parque del Apóstol Martí. Gran fiesta religiosa celebróse, con asistencia de su ilustrísima, el Obispo de la Habana y Monseñor Arteaga, que dirigió su elocuente palabra desde el púlpito a numeroso público. Allí congregados. Daré detalles por correo.

F. Altobien, Corresponsal.

MATANZAS, Enero 28. DIARIO, Habana.—Esta tarde, a las cuatro, se efectuó una gran parada escolar en el Parque de "La Libertad", concurriendo los alumnos de todas las escuelas a depositar flores al pié de la estutua del Apóstol Martí. Marcharon en correcta formación las Escuelas Públicas, Anexas, Normal, Escuelas Superiores, Nueve y Cuatro, Colegio Luz Caballero, Academia de Miranda, de Vitier, Colegio Martí Hermanos Maristas, La Beneficencia, La Milagrosa e Instituto.

Concurrieron además el Club Rotario, Bomberos Municipales y Fuerzas del Ejército, con Banda Militar, Veteranos de la Independencia. El acto ha sido sencillamente grandioso. Asistieron a presenciarlo los elementos mas prestigiosos de esta sociedad entre los que se encontraban el Gobernador Provincial, el Alcalde Municipal de la Ciudad, el Jefe de la Policía, el Jefe del Distrito Militar, el Presidente del Consejo, Ayuntamiento y distinguidas personalidades que harían interminable la lista. Se cerró el acto, a las seis de la tarde, con un discurso del doctor Medrano Vitier, que entonó un himno ungido de unción en holocausto al esclarecido mártir de Dos Ríos. Después de la Noche Buena Martiniana celebrada anoche por la Sociedad de Corresponsales y en la que el Senador Horacio Díaz Pardo hiciera trascendentales declaraciones, en cuanto a nuestras relaciones políticas con la nación americana, ha sido el acto de esta tarde la más culminante nota del más alto cubanismo.

Lovio, Corresponsal.

LIMONAR, enero 28. — DIARIO DE LA MARINA, Habana. — Conmemoróse hoy brillantemente el natalicio del Apóstol Martí, concurriendo colegiales todos uniformados. A las nueve partieron éstos en correcta formación, portando banderas y flores, de los edificios de las escuelas al Parque, a los acordes armoniosos de la Banda Municipal, tomando parte autoridades escolares, civiles y militares, mucho público y distinguidas damas. Comenzó el acto con el Himno Nacional, siguiendo un elocuente discurso del profesor Emilio Planas. Varias niñas recitaron bellísimas poesías alusivas, haciendo el resumen nuestro parroco José P. Viera, pronunciando brillantísimo discurso. Todos fueron aplaudidos, terminando esta hermosa fiesta patriótica soltando a presencia de los escolares y público dos mil palomas mensajeras que el Estado Mayor del Ejército había enviado en varias jaulas, las que fueron abiertas por orden del teniente Gutiérrez Alea, emprendiendo el vuelo en medio de aplausos. — Martínez, Corresponsal.

JAGÜEY GRANDE, enero 28.— DIARIO DE LA MARINA, Habana. —Conmemorando el natalicio del Apóstol Martí, las escuelas públicas reunidas en el Parque Doctor Paz, han celebrado brillantemente la fiesta patriótica. — **Espinosa,** Corresponsal.

COLON, enero 28. — DIARIO DE LA MARINA, Habana. — El pueblo de Colón celebró hoy el natalicio del Apóstol Martí, depositando grandes y copiosas ofrendas florales ante las estatuas de Martí, del general José Miguel Gómez y de Tirso Mesa, ilustre benefactor de Colón este último, que también conmemora hoy su natalicio. Ante la estatua de Tirso Mesa pronunció discurso en nombre de nuestro alcalde el profesor Carlos Atalay; luego, ante la estatua de Martí se congregaron autoridades, sociedades, escuelas públicas y privadas, escuadrón del Tercio Táctico, al mando del teniente Raúl Suárez, donde pronunciáronse patrióticos discursos, y recitaciones, siendo amenizada por la banda de cornetas del Tercio Táctico y banda municipal. La Asociación de la Prensa de Colón depositó hermoso bouquet de flores en cada estatua referida. —**Torrens.**

CARLOS ROJAS, enero 28.—DIARIO DE LA MARINA, Habana.—En estos momentos celébrase una grandiosa parada escolar en conmemoración del natalicio del Apóstol Martí, en el Parque Carlos M. de Céspedes. Los niños de las escuelas recitaron poesías alusivas al acto. El resumen, magistral, hízolo el doctor Cossío, juez municipal, mereciendo elogios y felicitaciones de los concurrentes. — **Corresponsal.**

MARTI EN VENEZUELA

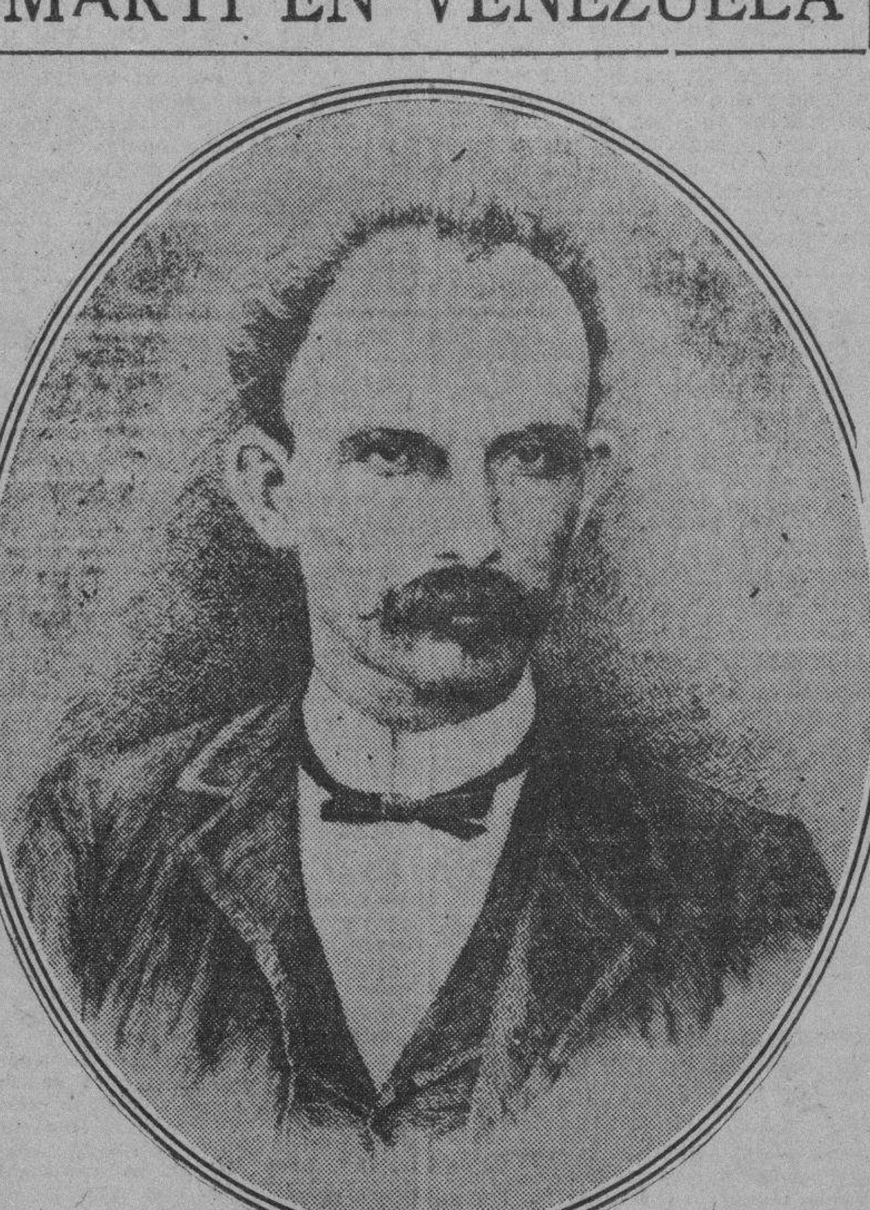

JOSE MARTI

CARACAS, 20 de mayo de 1027. —José Martí llegó a Venezuela en los últimos meses de 1880. El mismo refiere en una de sus páginas más fervorosas la emoción de aquel viajero desconocido que a su llegada encaminó sus pasos a la estatua de Bolívar. El que las leyó alguna vez cree ver a un joven pálido, erguido, la cabeza descubierta, acercarse meditabundo al pedestal del Libertador bajo la tarde lluviosa.

Martí satisfacía un gran deseo de su vida. Al fin podía contemplar a sus anchas "aquel monte Avila y valles caraqueños, con el cielo que viene a dormir de noche sobre los techos de las casas". (Podría hacerse un pequeño florilegio con las frases dedicadas por Martí a los cielos distintos que contemplaron sus ojos).

Pocos días después, el Club del Comercio organiza una fiesta para brindar al cubano oportunidad de iniciar su campaña. Desde los días de Bolívar la independencia de Cuba tentaba el alma venezolana. "Páez—dijo Martí—quedó con el pie en el estribo del caballo", y desde entonces, cada vez que la empresa comenzaba de nuevo no faltaron nunca voluntarios venezolanos prontos a dar su vida en esa última aventura libertadora.

Martí habló desde uno de los balcones. Con su aureola romántica de insurgente, de desterrado y de poeta sus palabras fueron un penacho de guerra y la multitud congregada en los salones y en la calle se sintió arrastrada por un mismo sentimiento. "El poema del 19 de abril está incompleto y yo quise escribir una de sus estrofas", dijo entre otras cosas. La juventud de entonces le rodea. Su influencia en las letras señálase en seguida. (Véase la obra de Gonzalo Picón Febres, "La Literatura Venezolana en el Siglo XIX").

Martí continúa su colaboración para los diarios extranjeros; desempeña algunas cátedras en los Colegios de Santa María, célebre en los anales educacionistas de Venezuela y del doctor Guillermo Tell Villegas Pulido, pero aquí, como en México, Nueva York, Guatemala, Santo Domingo, su pensamiento no se aparta del gran ideal de su vida. Apenas da tregua a sus trabajos va en peregrinación por el paisaje que tantas cosas murmura a la mente y al corazón. Su meditación está poblada de imágenes. El Anauco le recuerda el idilio de Bolívar. En las márgenes del Catuche le sale al encuentro la sombra de Andrés Bello; bajo los matapalos, corpulentos laureles, que dan sombra a San Jacinto, desfila uno de esos cortejos que él gusta evocar con palabras de fuego. Fué allí la famosa imprecación del Libertador en la tarde trágica del 26 de marzo. Más allá, Heredia niño, va de la mano de su padre el Oidor y en la ribera del Guaire ve a la india núbil coronada de flores.

Su amistad con Cecilio Acosta es uno de los bellos recuerdos de ese momento de su vida. El maestro ya en la tarde de sus días, le acoge "en su casita oscura despojada como él de vanidades". El 15 de julio de 1881 aparece en la "Revista Venezolana" (Director: José Martí) aquel pasmoso elogio de Cecilio, tan lleno de elegancia, justicia y ternura. Unos días antes, Martí había seguido el cortejo fúnebre del filósofo venezolano.

Martí deja la patria de los libertadores "donde los montes pegados parecen más que dobleces de la tierra los mantos abandonados por los héroes". El 28 de julio se embarca para Nueva York en el vapor "Claudius". Antes de partir escribe su muy noble carta al Director de "La Opinión Nacional". "La revista Venezolana no aparece más, —dice.— Cedo alegre, como quien cede hijos honrados esos inquietos pensamientos míos a los que han sido capaces de estimarlos. Como que aflige cobrar por lo que se piensa: y más, si cuando se piensa se ama". Y añade: "Déme Venezuela en qué servirla: ella tiene en mí un hijo".

Lo fué en efecto. Martí en Nueva York no olvida la tierra de los que en cierto modo eran sus mayores. Tal vez nunca sintió más cerca el alma venezolana que en su amistad con José Antonio Pérez Bonalde. Al leer el Canto al Niágara, Martí queda deslumbrado. Aquel poeta le parece un hombre. "Ha escrito un canto extraordinario y resplandeciente del poema de la naturaleza". Diríase que un extasis le domina ante esos cuadros "en que el torrente presta su voz al poeta; el poeta su gemido al dolor de la maravilla rugidora".

El Niágara y el poeta se han entendido, pero lo mismo pasa con Martí y Pérez Bonalde. El poema y el comentario de Martí quedan unidos para siempre. Complace imaginar a Martí y Pérez Bonalde de brazo por entre el tráfago de Brooklyn mientras el ensueño cobra alas y se remonta sobre el vértigo de la urbe. Y el ensueño es a sus dudas lo que en "El Cuervo" la sombra sonriente y fugitiva de Eleonora.

En la Sociedad Literaria Hispano-Americana de Nueva York, el 28 de octubre de 1893, Martí pronunció uno de aquellos discursos a los cuales infundía su alma entera. "Bolívar tiene que hacer en América todavía", dijo entonces con desbordante sentimiento americanista. Nadie tampoco hizo mayores elogios de Páez, "que al oír, ya viejo y cano, renovarse la lucha de América ¡volvió a pedir su caballo y su lanza!". Ni de Sucre, Ribas, Miranda, se dijeron, como las dijo Martí, palabras más altas.

Una noche, en un pueblo lejano de Venezuela, oí a un anciano que gritaba con orgullo indecible, "yo fuí discípulo de José Martí". Lo había sido en efecto, y al momento, aquel viejo cobró a mis ojos la belleza de un veterano. Aquel humilde homenaje, tal vez más grato a Martí que una estatua, expresaba mejor que nada la efusión que despierta en nosotros el nombre del gran americano.

En la plazuela de Altagracia, bajo los esbeltos chaguaramos que le dan sombra, va a erigirse un monumento a Martí. Frente está la casa que habitó mientras vivió en Caracas. Las rosas que amanezcan en el pedestal recordarán a la niña de "contornos de ave".

El notable bibliógrafo don Manuel Segundo Sánchez tiene una obra lista ya para la imprenta con el título de "Martí en Venezuela".

Así de generación en generación el poeta-libertador recibe la ofrenda sincera y pura de nuestros pensamientos.

Enrique Bernardo NUÑEZ, Primer Secretario de la Legación de Venezuela

SANTA CLARA, enero 28.—DIARIO DE LA MARINA, Habana.—La fecha del natalicio del Apóstol fué conmemorada en ésta dignamente. A las ocho de la mañana se celebró una gran parada escolar, desfilando los alumnos de las Escuelas Primarias, Superiores, Normal, Instituto y Públicas, ante la estatua del Apóstol; terminado el desfile, hizo uso de la palabra el doctor Antolín García.

A las diez de la mañana, en la Academia de Música, se llevó a cabo el acto del develamiento de los óleos de los fundadores y benefactores de la misma, señores Gerardo Machado Morales, actual Presidente de la República; Antonio Ruiz Pegudo, José Manuel Berenguer.

En la Biblioteca Martí develóse el óleo del patriota villaclareño Eduardo Machado Gómez, donado por el señor gobernador.

Todos los actos quedaron muy lucidos, concurriendo numeroso público. — **Torrens**

CIENFUEGOS, Enero 28.—DIARIO, Habana. — El aniversario del nacimiento de José Martí, háse celebrado con inusitado entusiasmo. Acudieron al Parque Central sobre cuatro mil alumnos, pertenecientes a las Escuelas Públicas y privadas en correcta formación, habiendo depositado flores al pie de la estatua del Apóstol. La Junta de Educación dedicóle artístico cesto de flores, habiendo presidido el solemne acto el Ayuntamiento en pleno con su Presidente señor Oscar Gatell, que ejerce el cargo de Alcalde, por sustitución, el Presidente de la Junta de Educación, licenciado Manuel Fernández Vallecillo, con su peculiar entusiasmo, atendía a las numerosas comisiones asistentes al acto, que inicióse, ejecutando la Banda Municipal el Himno Nacional, oído por inmenso público con verdadera devoción. Fernández Vallecillo pronunció sentidas frases enalteciendo la memoria de José Martí y saludando a todas las autoridades presentes, profesores y público en general que acudieron a dar realce al patriótico acto. El vocal de la Junta de Educación doctor Bartolomé Cortés, pronunció un brillante discurso, haciendo el panegírico del Apóstol. Recitáronse bellas poesías patrióticas y las niñas alumnas de la Escuela Superior cantaron un Himno dedicado a José Martí. Las Sociedades ostentan vistosas colgaduras y durante la noche espléndida iluminación.—**Luis Simón,** Corresponsal.

CRUCES, Enero 28.—DIARIO, Habana. — Ha sido debidamente solemnizado el natalicio del Apóstol. Las Maestras de las Escuelas Públicas, al frente de sus alumnos, desfilaron, depositando flores ante el busto de Martí, en el Parque de su nombre, siendo amenizado acto tan solemne por la Banda Municipal.

Asistió el Alcalde Municipal y demás empleados municipales, el Capitán de la Guardia Rural, el Juez, Prensa y numeroso público.

Después se trasladaron al Teatro "Aparicio", donde las niñas de las Escuelas Públicas y del Colegio de Monjas "María Inmaculada", de este pueblo, representaron varios cuadros, en conmemoración del día.

Hicieron uso de la palabra varios oradores, entre ellos el Inspector de las Escuelas, señor Fariñas, don Juan Vidal, los doctores Armando Rodríguez y José Ramón Osés, nuevo médico de este pueblo, quien hizo el resumen. — **Joaquín Sarría,** Corresponsal.

ZULUETA, Enero 28.— DIARIO, Habana. — El natalicio del Apóstol Martí, se celebró aquí con una gran parada escolar en el Parque "Brigadiez González", y por la tarde, en el Teatro Martí tuvo efecto una Asamblea, presidida por el Alcalde Municipal, con el fin de nombrar un Comité que lleve a vías de hecho el proyecto de levantar en el Cementerio Municipal, un mausoleo para los mártires de la patria, acuerdo que se tomó en medio del mayor entusiasmo, pronunciándose elocuentes discursos por el Alcalde Loyola y el Coronel Coello.—**Martínez,** Corresponsal.

JATIBONICO, Enero 28.—DIARIO, Habana. — Jatibonico conmemoró dignamente el natalicio del Apóstol de nuestras libertades José Martí, con distintos actos que resultaron en extremo patrióticos. A las nueve de la mañana los niños de las Escuelas Públicas y privadas se reunieron en la Escuela Núm. Uno, dirigiéndose en correcta formación al Centro de Veteranos, donde se izó la bandera, cantándose por todos los niños al mismo tiempo el Himno Nacional. Acto seguido el señor Rafael Gregorich hizo uso de la palabra siendo muy aplaudido. De ese lugar se trasladaron frente al busto del Apóstol, donde en una tribuna levantada al efecto, niños de distintas Escuelas recitaron poesías e hicieron uso de la palabra personas que con su fácil verbo evocaron una vez más las virtudes que adornaron al héroe. Se terminó ese acto depositándose flores al pie del busto. El pueblo correspondió con fervor al esfuerzos hecho por que los actos quedaran lo más lucidos posible, asistiendo en masa a todos los lugares. Se hizo notar la presencia tan numerosa de bellas mujeres que presenciaron la fiesta, poniendo una nota de alegría en los momentos de recuerdo patriótico. Como final los maestros obsequiaron con un ponche al Superintendente Provincial de Escuelas en la Sociedad Liceo.—**Llerena,** Corresponsal.

SANTIAGO DE CUBA, Enero 28.— DIARIO, Habana. — Esta mañana se efectuó, en el Campo de la Libertad, el homenaje tributado por las Escuelas Públicas y privadas de la localidad al Apóstol José Martí, con motivo del aniversario de su natalicio. Junto a la columna de los Veteranos fué situado el busto del caído en Dos Ríos, y cuando terminó la solemne ceremonia, había frente a dicho busto una enorme montaña de flores naturales depositadas por los escolares que desfilaron por ese lugar. Asistieron las autoridades escolares y las locales y un público numeroso. Las Bandas de música del Municipio y del Primer Distrito Militar amenizaron la fiesta. En el Hotel América se celebró a las doce de la noche, la Nochebuena Martiana, concurriendo a la cena unas ciento cincuenta personas y la Banda Municipal, pronunciándose discursos y relatándose también episodios de la vida del Maestro. — **Soto** Corresponsal.

MANZANILLO, Enero 28.—DIARIO, Habana. — Se celebró con gran entusiasmo la Nochebuena Martiniana con asistencia del señor Alcalde, Rafael Sariol, Jueces, Veteranos, periodistas y representaciones de Gremios y Sociedades. Hablaron Luis Felipe Rodríguez Escanelle, Eugenio Noel y Navarro Luna. Por la mañana se ha efectuado una gran parada Escolar. Se le puso a una calle el nombre de Miguel García Pavón, Veterano y educador y en la Escuela Superior se celebró una bonita fiesta, en ambos actos hubo discursos y hermosas recitaciones. — **Corresponsal.**

EL NATALICIO DEL APOSTOL EN CAMAGUEY

LOS NIÑOS DE LAS ESCUELAS TOMARON PARTE PRINCIPAL EN LAS FIESTAS

(Por Telégrafo)

CAMAGUEY, enero 28, DIARIO, Habana. — Esta mañana, en el Casino Campestre, se efectuó una fiesta escolar rindiéndosele un brillante homenaje al Apóstol de nuestras libertades. El acto resultó magnífico, dada la perfecta organización que se le dió, dando comienzo con el Himno Nacional ejecutado por la banda militar y a continuación hizo uso de la palabra el señor José M. Blanco, inspector escolar de este distrito, quien expresó en elocuentes frases el deber ciudadano en que todos los cubanos están de festejar este día en que se conmemoraba el natalicio del gran Martí. La niña Luisa Varona, de la escuela número uno, recitó una poesía a Martí, el niño Juan Mendive, de la escuela ocho, recitó la bella composición Gloria de Cuba, el inteligente niño Darío Morel, del colegio El Porvenir, pronunció un bonito discurso que le valió muchos aplausos, las niñas María H. Feble y Navidad Morciego recitaron sentidas poesías dedicadas al natalicio de Martí, la señora Elsa Villa de Amigo, de la Escuela Superior, recitó la poesía 28 de Enero y el resumen fué hecho por el estimado compañero en la prensa, doctor Emilio Luaces, director de la Granja Escuela, quien en patrióticos y brillantísimos conceptos expresó cuanto se refiere al deber para con la patria y sus grandes hombres; al terminar fué muy felicitado. El desfile fué amenizado por la banda militar y municipal y todos los escolares al pasar por junto al busto del Maestro lanzaban una flor como ofrenda de veneración al gran patriota, formando una verdadera montaña que casi cubrió el busto del que puede conceptuarse como el más grande de los ciudadanos cubanos. —**M. R. Silva, corresponsal.**

3 CHOQUES EN AGUAS DE INGLATERRA

LONDRES, enero 28. AP.—La niebla ha causado tres serias colisiones en las aguas que rodean a Inglaterra. El vapor holandés "Merauke", que se dirigía de Batavia a Liverpool, encalló entre Hythe y Sandgate para no irse a pique después de haber chocado en el canal con un barco que no ha podido identificar a ocho millas de Dungeness. La tripulación continua a bordo y espera reparar las averías en forma que permitan su remolque a Dover en el día de mañana.

El mercante griego "Neion", que de Buenos Aires venía a Londres, entró en Dover con graves averías causadas en el choque con el vapor inglés "Ravelston". Este último envió un radiograma diciendo que podía continuar viaje a puerto sin auxilio.

El buque-motor inglés "Palacio", tomó a bordo la tripulación del tanque británico "Inverurie", a pesar de encontrarse seriamente averiado, después del choque que ambos buques sufrieron en la desembocadura del Mersey, en Liverpool.

UNA REFERENCIA FUE ACLARADA

La relativa a la guerra de los E U. con España, en el Senado

WASHINGTON, Enero 28. AP.— Los líderes del Senado aprovecharon hoy la ocasión para negar que la reciente referencia a la guerra hispanoamericana hecha durante el debate del Pacto de Kellogg, tuviese por finalidad plantear la cuestión de la responsabilidad de esa guerra.

El senador Borah, presidente de la Comisión de Relaciones Exteriores, hizo hoy las siguientes manifestaciones en el hemiciclo senatorial:

—Durante el debate sobre el Pacto de Kellogg se habló en el Senado de la guerra hispanoamericana, pero solamente a manera de ilustración, y como uno de tantos incidentes de aquél. El Gobierno y el pueblo españoles han recibido una impresión equivocada de ese debate.

—Creo que puedo hablar por todos los que participaron, en el sentido de que no hubo la menor intención de recordar la cuestión de responsabilidad por la voladura del Maine, en la bahía de la Habana, ni de inculpar de nada al Gobierno o pueblo españoles. Una lectura cuidadosa del debate, creo yo, expondrá claramente el hecho.

—Quiero decir también que estoy seguro de expresar el punto de vista del pueblo y Gobierno norteamericanos, al decir que es nuestro deseo vivir en términos de cordial amistad y profundo respeto con el pueblo y Gobierno de España.

El debate a que se refirió hoy el Senador Borah fué el que el Senador Hiram Johnson, de California, pregunt a aquél si de haber existido el Pacto de Kellogg en los días de la guerra hispano-americana, el convenio hubiera impedido ésta. Borah contestó que el Tratado no habría tenido efecto alguno con respecto a ese conflicto.

El Senador Johnson manifestó a su vez que si el Pacto Kellogg hubiera estado en vigor en 1897, se habría evitado la guerra con España.

OTRA PRESIDENCIA PARA MR. COOLIDGE

Le será ofrecida luego la de la Universidad de Michigan

LANSING, (Estado de Michigan), enero 28, (AP). — Esta noche circulaba mucho el rumor de que se le ofrecerá al Presidente Coolidge la presidencia de la Universidad de Michigan, cuando se haga efectiva la renuncia del doctor Clarence Cook Little, en septiembre próximo.

No se ha podido confirmar la noticia, sin embargo, y ni el Consejo de Regentes de la Universidad ni el Gobernador Fred W. Green han querido informar sobre el rumor.

FORMABA ESCANDALO

Por haber formado un fuerte escándalo en la esquina de Varela e Independencia, fué arrestado por la policía, Manuel Ramonet González, vecino de Luco número 44, siendo remitido al Vivac por encontrarse en completo estado de embriaguez alcohólica.

MUCHA BEBIDA DE CONTRABANDO

Incautación de 57 cajas, un yate y cuatro automóviles

WEST PALM BEACH, Estado de Florida, Enero 28.—(AP) — Nueve hombres estaban detenidos hoy en esta población por aparecer complicados en la incautación, el sábado último, de 57 cajas de whiskey, un yate valorado en diez mil pesos y cuatro automóviles valiosos, por los agentes de la prohibición.

Los arrestados lo fueron cuando hacían el contrabando de los licores desde el barco a tierra. Uno de ellos recibió un balazo en una rodilla al pretender resistir a los agentes.

YA ESTA CERCA DEL SILVER MAPLE, EL TAMPA

A bordo del guarda costa Tampa, en el mar, enero 28. (AP.)—A media noche de hoy este guardacostas se encontraba ya a menos de cien millas del vapor Inglés Silver Maple, que se encuentra en condiciones difíciles en pleno Atlántico. Gracias a las señales por radio que envía el buque en peligro, la estación de radio-compas del Tampa ha podido localizar el vapor. El comandante del guardacostas dice que estará junto al Silver Maple a las cinco de la mañana del martes.

ALAMAC HOTEL

Broadway and 71 st Stre.:
New York

Conocido y recomendado por las principales familias que visitan esta Metrópolis. Ambiente refinado, atención individual, sirvientes de habla española, cocina ESPAÑOLA Y AMERICAN
EL HOTEL ALAMAC
pertenece a la cadena de hoteles de la renombrada
KNOTT CORPORATION

LA KNOTT CORPORATION
Tiene el gusto de informar a usted que han nombrado al
SR. ANTONIO AGUERC
Gerente Hispano de sus 18 Hoteles situados en la ciudad de Nueva York

LISTA DE DICHOS HOTELES
PLAN AMERICANO
(con comidas(
Hotel Eearle, Plazoleta de Washington, Norte Oeste.
Hotel Holley, Plazoleta de Washington, Oeste.
Hotel Irving, Parque Gramercy, Sur.
Hotel Judson, Plazoleta de Washington, Sur.
Kew Gardens Inn, Kew Gardens, L.I.
Hotel Le Marquis, 12 Este Calle 31.
Hotel Van Rensselaer, 17 Este Calle 11.

PLAN EUROPEO
(cuartos solamente)
Hotel Alamac, Broadway y Calle 71.
Hotel Albert, 65 Plaza de la Universidad.
Hotel Arlington, 18 Oeste Calle 25.
Hotel Chelsea, 222 Oeste Calle 23.
Hotel Hamilton, 143 Oeste Calle 73.
Hotel New Weston, 34 Este Calle 50.
Hotel Peter Stuyvesant, Parque Central Oeste y Calle 86.
Hotel St. Andrew, Broadway y Calle 72.
Hotel St. Hubert, 120 Oeste Calle 57.
Hotel Wellington, Avenue 7 y Calle 55.

Para precios y demás detalles completos, tengan la bondad de dirigirse al
SR. ANTONIO AGUERO
Gerente Hispano de dichos hoteles
HOTEL ALAMAC
Broadway and 71st Street
New York
Cable Alamacotel

Todos estos hoteles se hallan situados convenientemente para satisfacer todos los gustos, desde los más refinados hasta los más económicos. Diversidad de precios y servicio esmerado en cualquiera de ellos

DOS HERMANOS SE ACOMETIERON RESULTANDO HERIDOS DE GRAVEDAD

Una discusión sin mayor importancia hizo que riñesen haciendo uso uno de ellos de una pala y otro de un hacha

En los dormitorios del Laboratorio de "Johnson", situado en San Ignacio número 112, sostuvieron una encarnizada riña, los empleados de dicha casa, hermanos Gorgorio y Catalino Jiménez Muñoz, naturales de España, de 48 y 37 años de edad respectivamente.

Motivó la reyerta, el que hará cosa de dos años Gorgorio le prestó a su compadre Bonifacio Iglesias, ausente en España, cierta suma de dinero y como aun no le girara nada sobre la deuda, Catalino, se puso anoche a bromear con Gorgorio, cosa esta que no le agradó.

De las palabras duras, ambos hermanos se fueron a las manos, tomando Catalino una pala con la cual agredió a Gorgorio, mientras que este se defendió con un hacha.

Gorgorio al verse vencido por su hermano Catalino, salió a la calle, solicitando el auxilio del vigilante número 7, A. Rodríguez, quien lo condujo al primer centro de socorros, así como a su otro hermano.

El doctor Lancis, curó de primera intención a dichos hermanos, apreciándole a Gorgorio, contusiones por la cabeza, región nasal y óculo palpebral derecha, y a Catalino, heridas por ambos muslos, nariz y contusiones por el cuerpo, de carácter graves ambos.

El vigilante procedió también a la ocupación del hacha y de la pala, con cuyas armas se agredieron los combatientes.

Catalino y Gorgorio, una vez asistidos, pasaron al Hospital Calixto García.

De este caso se le dió cuenta al señor Juez de Guardia.

INTOXICADA

Marina Escobar, de 16 años, vecina de Rosa Enríquez núm. 44, fué asistida de una grave intoxicación que sufrió al ingerir equivocadamente, un poco de iodo.

ABURRIDA DE LA VIDA

Evangelina Alonso Fernández, vecina de B, letra A, en el reparto "Los Angeles", en Luyanó, fué asistida de una grave intoxicación, que sufrió al ingerir cierta cantidad de iodo, con animo de privarse de la vida, con motivo de tener enferma a la autora de sus días.

ROBO

María Forteza Fuster, vecina de Santo Tomás número 39, en el Cerro, dió cuenta a la policía, que al regresar a su domicilio, advirtió que de una de las gavetas del escaparate, le habían sustraido 30 francos en oro y dos sortijas, que aprecia en 20 pesos. Los ladrones para cometer el hecho tuvieron necesidad de escalar la azotea de la casa contigua.

HURTO

Isaac Presman, de Estados Unidos, de 44 años, vecino del hotel "Sevilla", dió cuenta a la policía que tomó un auto, cuyo número ignora, para que lo llevara al Casino de La Playa, y una vez allí advirtió que le faltaba un reloj de oro, que aprecia en 150 pesos. Estima que se lo hayan sustraido o lo dejara en dicho vehículo.

Nueva Emisión de Bonos de O. P. de Cuba, Ofrecida en los Estados Unidos

NUEVA YORK, enero 28, (AP.) — Hoy se anunció en los círculos bursátiles la oferta por las casas bancarias Chase Securities Corporation, Blair & Co., y Equitable Trust Company, de Nueva York, y The Continental National Company, de Chicago, de una emisión adicional de Bonos de Obras Públicas de la República de Cuba, por valor de diez millones, con el cinco y medio por ciento de interés.

Los Bonos son emitidos a la par, y constituyen la segunda oferta en relación con el amplio programa de Obras Públicas que se está desarrollando en Cuba, y el cual es obra del Secretario de ese Departamento, Dr. Carlos Miguel de Céspedes. Los Bonos vencen en tres plazos, comprendidos entre junio de 1932 y junio de 1933, y son una obligación reconocida de la República de Cuba.

M.E.C.D. 2016

DIARIO DE LA MARINA

FUNDADO EN 1832

DIRIGIDO HASTA 1919 POR DON NICOLAS RIVERO Y MUÑIZ

Editado por la Compañía DIARIO DE LA MARINA (S. A.), cuyo programa consiste "en la defensa de los intereses generales y permanentes de la Nación cubana, de los especiales de la colonia española establecida en la misma y de la unión y armonía entre los diversos elementos que conviven en el país".—Art. 1o. de los Estatutos.

OFICINAS: Nueva York . . . . . Broadway at 71 St. — Habana . . . . . Prado 103

PRECIOS DE SUSCRIPCION:

HABANA		PROVINCIAS		EXTRANPJERO	
1 mes	$ 1.60	1 mes	$ 1.70	1 año	$ 21.00
3 idem	" 4.80	3 idem	" 5.00	6 meses	" 11.00
6 idem	" 9.00	6 idem	" 9.50	3 meses	" 6.00
1 año	" 18.00	1 año	"19.00		

SUSCRIPCION DOMINICAL:

Sólo para el extranjero

Países comprendidos en la Unión Postal).

6 meses . . . . . $ 4.20
1 año . . . . . " 8.40

(Países no comprendidos en la Unión Postal.)

6 meses . . . . . $ 5.00
1 año . . . . . " 10.00

Esta suscripción sólo dá derecho al número de los domingos.

TELEFONOS:

Anuncios clasificados y de suscriptores	A-1014 A-3333	Deportes	A-4732
Quejas de suscriptores	M-8404	Departamento de Radio	M-7714
Redacción	A-0301	Fotógrafo y Rotograbado	M-8544
Anuncios Administración	A-5324	Imprenta	M-9665
		Secretario de Dirección	M-9785

¿Aumentarán los Estados Unidos su Tarifa Aduanera Para el Azúcar de Cuba?

POR

TIBURCIO CASTAÑEDA

Por el solo hecho de limitarme a hacer esa pregunta, para contestarla inmediatamente, bien se vé que yo no voy a terciar en el debate, porque Doctores tiene Cuba que han presentado de manera veraz, y además brillante, los argumentos que militan a su favor.

Los hay de orden eminentemente político que han producido hondísima impresión a la "Comisión de Medios y Arbitrios" y a los postulantes, en número de 50, que ante ella han hecho gala de su saber, para pedir, unos, el aumento de la actual Tarifa de los Estados Unidos para el azúcar, otros el statu quo; y Cuba y sus amigos la disminución de los actuales derechos que rogen por el Tratado de Reciprocidad, y algunos hasta la entrada libre en vez de tener un derecho preferencial de 1.76, en vez del actual de 2.26 centavos la libra.

Como insisto en que yo no haré más que reproducir el estado de la impresión general que se obtiene como resultado de la discusión y de la impresión de los periódicos, cuyos representantes oyen los argumentos que ante esa Comisión se exponen, debo decir que no parece probable, es más, ni posible, siquiera, que el azúcar de Cuba entre en los Estados Unidos libre de Derechos de Aduana, en opinión de los que están en constante e íntima relación con el Gobierno.

Si se hace alguna alteración en la actual tarifa, dicen los iniciados, que será en el sentido que voy a exponer a continuación, es decir, de un aumento en la Tarifa; o cuando más se limitará la cantidad de azúcar de Filipinas que hoy entra libre de derechos en los Estados Unidos.

Los intereses de los remolacheros de Utah o de los cañeros Floridanos, entre los cuales está conviviendo Mr. Hoover en estos días, cuentan con que éste apoye sus deseos concediéndoles en las Tarifas Aduaneras una protección suficiente, para pasar de las cosechas actuales, que son cortas, a una industria poderosa dentro de la cual se pueda esperar que los azúcares extraídos de la remolacha del Norte y de la caña del Sur, sean, por sí, suficientes para todas las necesidades azucareras de la Unión Americana.

Pero, de otra parte, las objeciones que surjen de esta elevación de Tarifas azucareras, beneficiarán a los azúcares de Puerto Rico, Filipinas y Hawai, que entrando libres de Derechos en los Estados Unidos y produciéndose a un precio mucho más bajo que los de Utah o Florida, por los jornales cortos, aunmentaría enormemente su producción y paralizaría la industria remolachera y la cañera de los Estados Unidos.

De suerte que esas Tarifas altas beneficiarían a esos tres países citados mucho más que a los azúcares de Utah y Florida y aumentaría el precio del azúcar en las familias de los Estados Unidos en una proporción mucho mayor de lo que entraría en los bolsillos de esos azucareros del País de los Mormones o el de las Ciénagas de la Florida.

Hay además una consideración de orden moral que milita a favor de Cuba, y es la de que Cuba coadyuvó a ganar la Gran Guerra, fabricando azúcar en una cantidad casi increíble y entregándosela a los Estados Unidos que lo vendió, ganando en la venta, 50 millones de pesos, pero sobre todo enviándolo a los Aliados, cuyos campos, abrasados por la metralla, no podían producir remolacha.

¿Sería justo que cuando los Estados Unidos no necesitan del azúcar de Cuba para ganar la guerra, paralicen sus Ingenios, abriendo la mano al azúcar de Filipinas o creando una industria que no existe en las Ciénagas de la Florida?

La superproducción no restringida por una ley sabia, fué el origen de las enormes cosechas de azúcar de Cuba, y los Estados Unidos, en vez de aconsejar en 1916 una gran prudencia en nuevas siembras de caña de azúcar, dieron un ímpetu enorme a nuevas siembras, haciéndose ellos los compradores de todo el azúcar de Cuba al precio de seis centavos la libra.

No es, no puede ser remedio a toda esa enorme cooperación de Cuba con los Estados Unidos, para ganar la guerra, que ahora esos mismos Gobernantes de Washington ahoguen con toda solicitud a todos los industriales Cubanos para protejer una industria casera que ahora empieza, como la de Utah o Florida, que además ha de vender al pueblo Norte Americano ese azúcar del porvenir, ficticiamente cosechado, a caballo sobre una enorme injusticia, como sería la de arruinar a Cuba

Pero la desgracia de Cuba es que se la trataría injustamente si se aumentase en los Estados Unidos los derechos sobre su azúcar, sino que se la quiere postergar a las Islas Filipinas, a las que sólo se les concedió la entrada libre de su azúcar en los Estados Unidos, hasta 500,000 toneladas. Ya este año ha excedido de esa cifra la introducción de azúcar filipino en los Estados Unidos.

Y nos preguntamos: si en el caso de los Estados de Utah y de la Florida se benefician a los agricultores americanos, aunque coman azúcar cara los 125 millones de habitantes de los Estados Unidos, porque son Estados de la Unión Americana, ¿qué motivo hay para que a los dueños de ingenios de Filipinas, que no son filipinos, sino chinos enriquecidos o alemanes, se les conceda libre la entrada de su azúcar en los Estados Unidos, beneficio que no pudo alcanzar Cuba?

No sería generoso pensar que los Estados Unidos, que por la Ley Jones concedieron la independencia a las Islas Filipinas, quieran poner a éstas en tal situación, ahogando su industria azucarera, si les cobran tanto derecho como al azúcar extranjero, hasta que pida merced renunciando a la Ley Jones y a su independencia.

No lo creemos, ni tenemos motivo para pensarlo así.

El dilema pues, es el siguiente: o se rebaja el derecho al azúcar de Cuba, y se beneficia así a todas las familias de los Estados Unidos, produciendo a la par el bienestar de Cuba, o se aumentan los derechos al azúcar de Cuba, en cuyo caso aumenta automáticamente el precio del azúcar de remolacha de Utah y Minnessota y se fomentan ingenios que aún no existen en Luisiana y Florida, arruinando a Cuba.

De modo que ante esa situación en la que padecerían los Estados Unidos que tendrían que pagar diariamente mayor precio por el azúcar, y las escitaciones de la política en que hombres influyentes como el Senador Smoot de Utah, pida o los de la Luisiana y Florida, mayores derechos para el azúcar de Cuba, el Gobierno de los Estados Unidos, sin mirar más que al bienestar de sus gobernados, deberá, cuando menos, permanecer en el **Statu quo** y sopesando las razones en pro y en contra que a él llegan, exclamará, sin duda: "por ahora que no se aumenten los derechos al azúcar de Cuba, ni entre más azúcar libre de Filipinas, y que sigan las cosas como están; esto no será justo para Cuba, pero se impone a los Estados Unidos.

BRACEROS ANTILLANOS

El proyecto de ley sobre inmigración que ha elaborado la Comisión de Defensa Económica parece que tiende desde la primera de sus disposiciones hasta la última, sea esa o no la intención de sus autores, a facilitar la importación de braceros antillanos. A este efecto comienza estableciendo excepciones para la recepción de inmigrantes, autorizando a la Secretaría de Agricultura para permitirla por lugares no exprofeso acondicionados, y termina con una autorización al Poder Ejecutivo para permitir la introducción de los susodichos braceros, con carácter transitorio y mediante determinadas condiciones, mientras no desaparezca la actual situación de escasez de braceros que el autor del proyecto asevera que existe en relación con el corte de la caña y elaboración del azúcar. Se advierte, desde luego, el contraste que ofrece la poca atención prestada a las objeciones formuladas al respecto por entidades y funcionarios representativos de importantes sectores de la opinión pública, y la afinidad con el criterio expuesto por la Cámara de Comercio Americana, organismo que por conducto de su presidente hubo de exponer que se hacía necesario autorizar la importación de braceros antillanos durante veinte zafras más.

Desde la organización dada a la Sanidad cubana a poco del cese de la soberanía española, la recepción de inmigrantes sólo se autorizó primero por el puerto de la Habana y más tarde por el de Santiago de Cuba, donde al efecto se establecieron estaciones cuarentenarias en condiciones adecuadas. Retrotrayendo nuestros recuerdos a más remotas fechas, y hecha excepción del período subsiguiente a la terminación de la guerra de los diez años, durante el cual desembarcaban directamente por el puerto de Caibarién legiones de robustos hombres de trabajo que desde Canarias conducían los famosos barcos "La Fama" y "El Triunfo", hombres a cuya labor se debe el maravilloso incremento de las zonas agrícolas de Camajuaní, Vueltas, Yaguajay y Placetas, siempre fué la Habana el centro natural para la recepción de inmigrantes. Hasta una época reciente, al intensificarse la importación de braceros "antillanos", fué cuando, coincidiendo con la habilitación de subpuertos para el comercio exterior, se autorizó el desembarco de inmigrantes por sitios no exprofeso acondicionados, coincidiendo también con la concesión de tales franquicias la reaparición de la viruela y la intensificación del paludismo.

La facultad discrecional que a la Secretaría de Agricultura otorga a este respecto el proyecto que nos ocupa, se presenta a proporcionar serios disgustos al funcionario que desempeñe ese cargo. Si hace uso de su prerrogativa con un criterio amplio, forzosamente ha de atraerse las censuras de los elementos que no ven con simpatía la importación de "antillanos". Si, por el contrario, en tales casos procede con criterio restrictivo, será objeto de acerbas críticas por los que pudieran juzgarlo predispuesto en contra del auge de nuestra gran industria. Si en unos casos se muestra expansivo y en otros restrictivo, podría ponerse en tela de juicio la rectitud de su conducta. Todo privilegio lleva en sí, fatalmente, tantos gérmenes de abuso como de justificadas suspicacias. Una ley previsora puede y debe evitar tales contingencias. Condenamos decididamente las excepciones y privilegios para importar "antillanos". Pero si se estiman indispensables lo menos que puede exigirse es que se ajusten a normas de estricta equidad, de carácter general y no aplicables a casos determinados.

Pudiera aducirse, en abono del espíritu previsor que inspira el proyecto que nos ocupa, por lo que atañe a contener o impedir el fomento de inmigraciones indeseables que en uno de sus artículos se excluyen de los beneficios de la ley a los antillanos cuya lengua materna no sea la española. El núcleo de antillanos de lengua española está integrado por dominicanos, puertorriqueños y cubanos. Si se acepta la premisa de que aquí faltan brazos para la zafra azucarera y de que se hace necesaria la traída de antillanos, para que éstos reúnan las condiciones exigidas por la ley habría forzosamente que buscarlos en Santo Domingo y Puerto Rico, empeño cuya realización ofrecería no pequeñas dificultades.

La República Dominicana, país al que nos unen fuertes vínculos afectivos y cuyos ciudadanos, por lo mismo, tienen y tendrán siempre entre nosotros acogida fraterna, sobre una extensión de poco más de 40,000 kilómetros cuadrados apenas cuenta un millón de habitantes. Se trata, pues, de un país de escasa densidad de población, con la particularidad de hallarse en un próspero estado de reconstrucción económica y precisamente empeñado en fomentar la inmigración con fines agrícolas, por lo que no es presumible que las autoridades dominicanas se muestren propicias a favorecer el éxodo de sus conciudadanos aptos para faenas que esas autoridades tienen el empeño de estimular.

Puerto Rico es no sólo el país más densamente poblado de América sino también uno de los más poblados del mundo, en relación con su extensión territorial, ya que con una superficie que no llega a 10,000 kilómetros cuadrados tiene más de millón y medio de habitantes. Allí existe, indudablemente plétora de brazos aptos para el trabajo, subrayada por el hecho de existir entre aquella población y la nuestra vinculaciones tan hondas como las que unen a dominicanos y cubanos. Pero existe, también, un antecedente que no ofrece perspectivas de éxito al propósito de importar braceros puertorriqueños. En el apogeo de la llamada era de las vacas gordas, cuando las dificultades opuestas al tráfico marítimo contuvieron la corriente inmigratoria y motivaron el alza de los jornales, la Secretaría de Agricultura realizó gestiones para traer a Cuba trabajadores puertorriqueños. A estas gestiones respondieron las autoridades norteamericanas, expresando que no había ningún inconveniente en ello, siempre que el gobierno cubano garantizara al de los Estados Unidos que tales trabajadores ganarían como mínimo 22 centavos por hora; que su jornada diaria de labor no excedería de 8 horas; que los domingos cobrarían jornal doble; que se les garantizaría alojamiento higiénico, buena alimentación y buen trato, y que entre esos individuos no podía hacerse selección alguna por lo respectivo al color de su piel.

Como tales condiciones no fueron aceptadas, no hubo, desde luego, inmigración puertorriqueña. Ahora es muy posible que las autoridades norteamericanas no consientan el éxodo en masa de los trabajadores puertorriqueños, sin garantías previas idénticas o equivalentes a las que entonces exigieron. Y como, en este aspecto de la proyectada ley que nos ocupa, no se trata de acomodar trabajadores en adecuadas condiciones de buen salario, buena higiene y buen trato, sino de proporcionar brazos baratos a las grandes empresas azucareras, a falta de dominicanos y puertorriqueños y habida cuenta de que se establece como una necesidad la importación de "antillanos", del mismo modo que se abre amplia brecha a la recepción de inmigrantes por sitios no adecuadamente acondicionados, pudiera prescindirse de requisitos lingüísticos en obsequio al fomento de la importación de braceros.

BIBLIOGRAFIA

Libros Recibidos en el DIARIO DE LA MARINA

LA INCONQUISTABLE, por Concordia Merrel, Colección Novela Rosa. Editorial Juventud, S.A. Barcelona.

Otra interesante novelita por la autora de "El Amor y Diana" y tantas otras obras que por su carácter ameno y el acierto con que tratan asuntos de índole amorosa, ocupan lugar principal en esta colección de la Novela Rosa, que la Editorial Juventud destina a los jóvenes de ambos sexos, interesados en ese aspecto tan atrayente de la vida, sin que ofrezca para ellos los peligros que otros autores, que se complacen en mostrar la verdad cruda, y descarnada.

En anteriores comentarios he expresado mi opinión sobre esta autora inglesa. "La Inconquistable" es de lo mejor que ha trazado su pluma. Creo que es suficiente el elogio.

ANTHOLOGIE DE LA POESIE ITALIENNE, par Lionello Fiumi et Armand Henneuse, Les Ecrivains Reunis. París, 1928.

Aquí los tiene el lector reunidos. Esta es la nutrida falange de los rebeldes, de los que tal vez no pudiendo aspirar a igualar a Carducci, es tan difícil reunir la llama de la inspiración y el macizo cirio de una amplia cultura; quizás previendo que jamás podrían imitar siquiera la vivacidad espontánea de Pascoli y acaso, a pesar de su orgullo satánico, desesperando de producir un pálido reflejo de la fulgurante perfección de la forma D'Annunziana, se lanzaron por vías nuevas, por todos los senderos, en todas direcciones, siguiendo cualquier rumbo, algunos al azar. Aquí los tenels. Los **futuristas:** Marinetti, B. Paolo Buzzi, Palazzeschi Govoni, Cavacchioli, d'Alba, Folgore, Mazza; los **vanguardistas:** Titta Rosa, Cervi, Clarlantini, Moscardelli, Villaroel, Ravegnani, Baganzani, Venditti, Marta Flumi mismo, el traductor literal, es decir que vierte el italiano a un francés más o menos aceptable que después pule Armand Henneuse. Aquí están los **crepusculares:** Martini Gozzano, Moretti, Corazzini. Los **vocianos,** entre ellos Sbarbaro, cuya prosa es tan bella que se le hace el honor de publicarla, no obstante y estar excluída de esta colección de versos. Ungaretti que se traduce al francés. Saba y Jahier, otros **vocianos, o vocistas,** es decir, del grupo primitivo de "La Voce" de Florencia. No han querido los editores excluír, ni a los antiguos arrepentidos: Ada Negri, Lipparini, Bontempelli, Novaro, Mastri, Borgese, Aleramo, ni siquiera a los neoclásicos: Cardarelli, Cecchi, Gerace y Bacchelli. Perdóneseme esta larga enumeración, pero la creo necesaria para dar una idea de lo que esta antología significa como factor en el conocimiento del novísimo movimiento poético en Italia. Es más, gracias a ella huelgan comentarios. Yo soy ecléctico, y si bien es verdad que me rebelo contra las ultra-rebeldías de Marinetti, en cambio hallo cosas bellísimas en casi todos los demás poetas de esa colección. No tengo idea de hasta que punto la forma francesa corresponde a la italiana, pero hay preciosidades de sentimiento y de emoción en la mayor parte de estos poemas, casi todos cortos, francamente anárquicos a toda norma aceptada muchos de ellos, pero con un tono de honda sinceridad que me incita a buscar los originales italianos para beber en el manantial mismo las polifacéticas bellezas que esa pléyade de gente joven y entusiasta ha sabido crear en nuestro siglo de acero y oro en la patria de Horacio, del Dante, del Petrarca y de Leopardi. Recomiendo la obra a los que deseen adquirir una idea del movimiento poético contemporáneo en Italia. Las notas biográficas están muy bien redactadas y demuestran gran imparcialidad y agudo espíritu crítico.

J. J. V.

Un Soneto y la Noche Buena de Martí

DESDE Manzanillo, echada a los vientos por los cuatro cuadrantes de la isla, nos llega la noticia de una hermosísima iniciativa. Propone el grupo literario de aquella ciudad una forma de homenaje al Apóstol, que si no nueva, resulta al menos gentilmente peculiar. Trátase de solemnizar el glorioso advenimiento a la tierra del inmortal caído de Dos Ríos, con una gran cena, declarando, de paso, como si fuera una bíblica consagración, de que esa noche —la del 27 próximo— es la Noche-buena cubana.

Digno de todo encomio y ponderación es el propósito, no ya en su intención nacionalista de rendir férvido tributo de amorosa recordación a la excelsa figura de Martí, sino en el carácter místico, profundamente religioso, que el mismo presenta, ya que, como hace la cristiandad en la natividad de Jesús, el pueblo cubano habrá de ver en esa noche la magna glorificación del hombre que se hizo Dios en el corazón de la América.

Tan bella iniciativa, a poco de apuntada, ha tenido entre nosotros, como era natural, y como habrá de tenerla en toda la isla y en las demás nacionalidades del Continente, la más entusiasta y amable acogida. En la Asociación de Repórters, instituto que viene siendo el sitio predilecto para toda intención patriótica o cultural, tendrá efecto en la noche del 27 una gran cena, durante la cual se cumplirá un programa selectísimo de música cubana y en la que harán uso de la palabra los doctores Argüello y Carbonell.

Así se festejará nuestra Noche-buena de Martí.

¡La Noche-buena cubana!... Confieso que con anterioridad a la patriótica iniciativa había leído, no recordaba donde, y en breve síntesis por cierto, el pensamiento que informa esa intención. Y, efectivamente, hojeando ayer un pequeño tomo de versos encontré en el breve compendio de un endecasílabo la lírica enunciación del postulado: "Hermanos en la Patria: es NOCHE BUENA!....

Veamos: En "Bronces de Libertad", primer libro del notable poeta cubano Fernández Arrondo, admirable volumen que prologa la ilustre pluma de D. Fernando Ortíz, (pág. 117) se lee un bellísimo soneto intitulado "Compensación" que presenta a la curiosidad del lector una sutil interrogante. ¿Es en su origen de Fernández Arrondo la sugerencia de la iniciativa?...

¿Es este un caso —como tantos otros fáciles de recordar—en que el poeta hace de precursor (el tomo está fechado en 1923) sin tener idea alguna de que lo cantado o ennoblecido por él habría de tener en no lejana fecha formalidad real?... Quien sabe: No es este el primero que ocurre. Por el contrario, puede haber sucedido que el que apuntara el propósito en el seno del distinguido grupo literario de Manzanillo, no haya leído el soneto mencionado y que, por una paralelismo de deificación devota, quisiera ofrecerle a Martí idéntico homenaje con que los católicos festejan el 24 de Diciembre. Pero de todos modos, y en forma aparente que no deja duda, el soneto del joven e ilustre güinero, inicia con la armónica ocurrencia del precitado verso, lo que acaso, ignorándolo, lleva a tan feliz realización la destacada élite literaria oriental.

Transcribiré el soneto:

Luna de Enero en el azul, cuajada
de estrellas!....

En el mar, una sirena
con rimas perla un canto, acompasado
del oleaje a la suave cantilena.

Dulce, plena,
un alma luminosa ha reencarnado!...
Hermanos en la Patria: es NOCHE BUE-
(NA!...

Nace Martí, sin gloria, sin la lumbre
que a través de los páramos sombríos
guiara Reyes Magos tras su huella...

¡Más qué!...el Padre, del Gólgota en la (cumbre,
no oyó, como el Arcángel de Dos Ríos,
al morir, el sollozo de una Estrella!..

Como puede apreciarse — salvo la irreverencia religiosa — el soneto es una evocación, una recodación, una reconstrucción lírica del momento del nacimiento de Martí, de la noche de Enero 28 del 53 en que viniera al mundo el compatriota nuestro que cruzando por sobre los Andes es ya en la gloria una figura universal.

A. DIAZ SILVERA

A Través de la Vida

Por HECTOR DE SAAVEDRA

VOY a tener que contar la historia de mi robo, es decir, del robo que me hicieron, como tuve que hacer con mi herida porque me tenían azarado, con las suposiciones y las preguntas indiscretas.

—¡Vamos!—decía uno que se las da de listo porque ha conseguido un destino con automóvil—no está mal imaginado ese cuento del tiro escapado y las pistolas inofensivas. Aquí sabemos leer entre renglones y un delito es cosa que debe ocultarse.

—¡Pero si yo no he delinquido en forma alguna!

—¿Y el duelo? Previsto y penado por las leyes... Bueno, hombre, bueno!

Y no había modo de sacar al perspicaz de su luminoso descubrimiento.

Otro, por teléfono, que es la forma con que las personas que se creen decentes se inmiscuyen en los asuntos de los demás, me preguntó:

—¿Cómo va esa herida?

—Bien; ya está casi curada. ¡Gracias!

—¿No tendrá consecuencias para el pulmón?

—¿El pulmón? ¿Qué tiene que ver con el pie?

—Todo el mundo dice que la herida la recibió usted en una reyerta, en un cabaret de gente alegre que hay en Marianao y que se llama "El Bombillo, o cosa así...

—Amigo, estoy muy viejo para andar por esos lugares.

—Más viejos que usted los hay en la cárcel, por corrupción de menores.

—¡Gracias!

En fin, que si no doy explicaciones, con testigos, me cuelgan el sambenito de que fuí herido en el asalto y robo que perpetré con mi cuadrilla de "Los ladrones del gran mundo" en el establecimiento de víveres y ferretería titulado "El Recreo del Country Club".

¡Es increíble cómo se entera la gente de todo lo que nos sucede! La culpa la tiene, en primer lugar, la prensa, que es el vocero más indiscreto que existe, y en segundo término, el no ocupar la imaginación en cosa útil. Hay mentalidades que cuando no funcionan en provecho propio, por dinero o cosa que lo valga, se dedican en vez de meditar con el azúcar o con Schopenhauer, a leer las boberías que publican los periódicos para perjuicio de uno y entretenimiento de los desocupados. Cuando yo era Fiscal en Matanzas y daba mis escapadas a la Habana, aunque fuera en días no laborables, me proporcionaban un conflicto los estimables periodistas que publicaban mi nombre y calidad entre los pasajeros de la Terminal. En cambio cuando voy a un entierro o a una boda que son ceremonias, ambas muy incómodas, aunque parezca extraño, nadie me pone en el periódico y tengo que buscar a los familiares para hacer constar mi presencia. Por supuesto que el muerto, ni el novio, se aperciben nunca de los que se dieron la molestia de ir a la iglesia o al cementerio y perdieron sus horas dulces o laborables.

Yo no sé cómo se las arreglan los repórters, pero es el caso que nada se les oculta. Por más que dije al señor Manssip, Jefe de la Policía de Marianao, que quería guardar el incógnito en este favor que me habían hecho, no pude lograrlo y omitiendo tan solo los detalles dieron "urbi et orbe" la noticia del suceso.

Naturalmente me ha valido esto varios días de "reclusión temporal voluntaria", y por ello estoy indignado con los ladrones, porque en una sola salida que hice tuve que contar tantas veces el hecho que volví a casa consternado y decrépito.

Pero para algo está el teléfono.

—¡Cuénteme!—me dice uno que me llama insistentemente.—¿Cómo fué eso? ¿Es verdad que lo cloroformaron? ¿Eran muchos los ladrones? ¿No conoció usted a ninguno por haberlo visto en sociedad?

Otro me ha preguntado, como hombre "positivo":

—¿Qué le llevaron? ¿Quinientos pesos? ¡Pero usted tenía esa cantidad!

—No señor. Se llevaron del bolsillo de la cocinera el dinero de la plaza y por ello no tuvimos que comer al día siguiente. A mí me robaron dos sortijas, dos relojes y otras chucherías que deposité sobre la mesa de noche.

—¡Ah! ¡Ya decía yo! Alégrese. ¡Si hubiera sido dinero!...

—¡Si estoy contentísimo! Las sortijas me molestaban para lavarme las manos y a los relojes tenía que darles cuerda, y me estaban constantemente recordando la hora. ¡Ya estoy libre!

—Bueno, adiós. Si aparecen avíseme.

Por fortuna el individuo no vió mi sonrisa sarcástica al oir yo lo del descubrimiento, porque en las diversas ocasiones en que he sido robado por exceso siempre de confianza, nunca ha encontrado la policía, ni siquiera la dirección de los ladrones y naturalmente no he podido escribirles, como haría ahora, felicitándoles por el año nuevo.

Queda pues sentado que el robo ha sido banal y verdadero, lo que no tiene nada de nuevo, y que ningún interés tengo en ocultar la verdad.

TRABAJANDO POR LA ESCUELA

RECIENTEMENTE, por iniciativa del Secretario de Instrucción Pública y Bellas Artes, general Alemán, se ha celebrado en esta capital una importante reunión de los Superintendentes e Inspectores Provinciales de Escuelas, para tratar de particulares de gran interés relacionados con la administración escolar. Bajo la presidencia del Jefe del Departamento, los funcionarios que le secundan en las seis provincias de la República ,acmbiaron impresiones y discutieron con apmlitud cuestiones de mucha isgnificación, adoptándose los acuerdos que publicamos en nuestra edición del día 25 del corriente.

Encamínanse las resoluciones tomadas a evitar que las escuelas de nueva creación se sitúen en lugares diferentes de los determinados por la Secretaría del ramo; al traslado de las aulas de escasa matrícula para puntos donde haya mayor población escolar; a evitar el nepotismo al hacerse los nombramientos de maestros por las Juntas de Educación; a lograr que por las Juntas y los inspectores se respete escrupulosamente el derecho de preferencia de los maestros con título sobre los habilitados provisionalmente; a impedir el traslado de aulas de la parte moral a la urbana, cosa que puede convenir al maestro, pero que perjudica a la población campesina, más falta de escuelas; a mejorar la asistencia de los niños a las escuelas, sí como la más estricta puntualidad de parte de los maestros; a velar por la conservación, economía y buen uso del material escolar; a obtener la mayor exactitud en la estadística escolar, y la menor tardanza posible en el envío de la documentación necesaria para el pago puntual de los sueldos de los maestros y demás gastos del Departamento; y, finalmente, a mantener, con el más exquisito cuidado, la moral del maestro en todos los aspectos de la vida. Otras resoluciones más, de positiva trascendencia, se acordó poner en práctica, pero bastan los puntos indicados, para comprender que la reunión ha sido de mucho provech oy que puede ser de muy fecundos resultados.

Otro aspecto de la junta de funcionarios escolares convocada por el general Alemán, fué la visita efectuada al Presidente de ela República, a la cual asistió también, aunque no tiene a su cargo cuestiones administrativas, el Superintendente General de Escuelas. En dicha entrevista, después que el general Alemán dió cuenta al Presidente de la República de los acuerdos tomados, los Superintendentes oyeron de labios del general Machado manifestaciones importantísimas sobre la enseñanza. Declaró el Presidente que en sus frecuentes visitas por toda la República, había observado con la más viva atención en el estado de las escuelas, apreciando los esfuerzos que se venían realizando a favor de la niñez y de la cultura patria, y que aunque se hallaba satisfecho y felicitaba a los Superintendentes por la labor realizada, entendía que faltaba aún mucho por hacer. En el nuevo período próximo a inaugurarse, declaró que trabajaría con mayor tesón que nunca por la educación nacional, desde la más modesta escuela hasta el más alto centro docente, proque tenía la firme convicción de que era la base más robusta del progreso y del bienestar de Cuba. El Gobierno, dijo, seguirá prestándole al Departamento de Instrucción Pública toda la atención que merece, en relación a los altísimos deberes que pesan sobre el mismo, y los funcionarios escolares pueden y deben sentirse firmemente respaldados en en cumplimiento de sus obligaciones y en la ejecución de todas aquellas medidas que se encaminen al bien de la escuela y del niño. Para el presidente de la República, terminó diciendo el general Machado, no hay nada más importante que la escuela ni nada por lo cual esté dispuesto alaborar con infatigable tesón. Las hermosas declaraciones del Presidente, fueron contestadas, para agradecerlas y aplaudirlas, en nombre de los Superintendentes e Inspectores Provinciales, por el Superintendente General de Escuelas, quien dió las gracias igualmente al general Alemán, por haber convocado una reunión de tanta trascendencia y de la cual salen los funcionarios citados llenos de fe y de decisión para el trabajo.

El DIARIO DE LA MARINA, por su parte, después de aplaudir los acuerdos tomados en la junta, abrigando la confianza de que serán cumplidos con toda exactitud y de celebrar las levantadas manifestaciones del general Machado, felicita muy efusivamente al Secretario de Instrucción Pública y Bellas Artes, por su feliz iniciativa, de la cual, a no dudarlo, habrán de cecogerse muy provechosos resultados para la enseñanza.

Todo cuanto se haga a favor de la escuela es poco, y puesto que, como dijera acertadamente el general Machado, queda mucho por hacer todavía, es un deber alentr y estimular a quienes pensando en lo porvenir y el bienestar de Cuba tratan de mejorar sus instituciones docentes y su administración escolar.

Nuevo Ingenio de Azúcar en la Florida

EN la edición de 19 de Enero actual de la revista azucarera "Facts About Sugar", de New York, aparece una interesante información sobre el nuevo ingenio de azúcar, de la Souhthern Sugar Co., que acaba de inaugurarse en Clewiston, en el Estado de la Florida, y que es el primero de varios que se proyectan para fabricar, además del azúcar y las mieles, la madera artificial denominada Celotex con el bagazo. Este hecho ha sido aclamado como marcando el principio de una nueva era industrial para la Florida; y se comprenderá la importancia que sus promotores dan a este evento al haber sido presenciada la inauguración de ese ingenio por unas 5000 personas procedentes de cuarenta y siete Estados de la Unión Americana; entre las cuales figuraban muchas distinguidas personalidades de la banca y el comercio de la Florida, New York y otros Estados.

El presidente Dahlberg de la citada compañía, en su discurso inaugural, ha llamado la atención hacia la necesidad de aumento en la tarifa del azúcar para permitir que la producción doméstica de los Estados Unidos pueda aumentar hasta suplir las principales necesidades de ese país.

Este primer ingenio tiene capacidad para moler 120 a 150 mil arrobas de caña diarias, y el que le ha de seguir, cuya construcción se empezará muy pronto y para el cual se está sembrando una grande extensión de caña, será de capacidad de 200 a 250 mil arrobas diarias de caña; y, como el primero, estará preparado para ulterior aumento, con vista de una capacidad final de 800 mil a un millón de arrobas de caña diarias.

Dada la íntima relación que esta nueva empresa azucarera guarda con la del Celotex, son interesantes los siguientes datos sobre el resultado financiero de la citada Celotex Company. El informe de esa compañía para el año terminado en 31 de Octubre de 1928 muestra utilidades netas de $1,380,622 para ese año, contra $817,058 para el año anterior; o sea un aumento de 68.97 0|0. Las ganancias fueron de $6.55 sobre las acciones comunes en circulación, contra $3.31 obtenidos por acción en 1927; lo cual constituye un aumento de 97.88% en las ganancias de esos valores. El capital disponible para las atenciones del negocio (working capital) al final de ese año era de $2,392,821; y las utilidades no repartidas (surplus) después de haber provisto para depreciación, interés y dividendos fué de $702,373 contra $148,429 un año antes, habiendo tenido un aumento de 373.2% y siendo cerca de cinco veces mayor que al finalizar el año anterior.

En su informe a los accionistas el presidente B.G. Dahlber, dijo: "El año de 1928 ha presenciado la casi completa rehabilitación de la industria de azúcar de caña en la Luisiana, en lo cual la compañía Celotex y la South Coast Co., han representado un papel muy importante. Parece seguro, que las nuevas cañas P.O.J., junto con las operaciones científicas que ahora se emplean, han restablecido firmemente toda la industria, y que el problema del abastecimiento del bagazo está ahora definitivamente resuelto.

"De acuerdo con la política de la compañía de reducir el precio de venta de su producto al aumentar la producción, se ha efectuado en el precio una reducción de $5.00 por millar de pies cuadrados, al haber alcanzado la compañía una producción anual de 400,000,000 de pies cuadrados. Y se espera que esta política ensanche el mercado para los productos Celotex y reduzca los precios de venta".

En vista de tan notable resultado financiero, no ha de sorprender que el presidente Dahlberg de esa compañía atribuya a ella la rehabilitación, en la Luisiana, de la industria de azúcar de caña; a la cual ha convertido en un su producto la industria salvadora del Celotex. Pero también ha de tenerse presente que ya el propio señor Dahlberg ha considerado necesaria una mayor protección arancelaria para el azúcar; con lo cual se da a entender que el incremento en perspectiva de esas industrias habría de ser a costa del consumidor americano.

El interés principal de lo anterior, para nosotros, y que ha motivado esta información, estriba en que ha de servir de estímulo y aliento a los que ya, en Cuba, han iniciado actividades parecidas a aquellas; utilizando el bagazo de la caña para fabricar artículos tales como papel, madera artificial, cartones, etc., que hayan de ir supliendo a otros similares que se están importando.

Luis E. MUÑOZ.

NO, TU NO SABES

NO, tú no sabes abrir los capullos y convertirlos en flores. Los sacudes, los golpeas... pero no está en tí el hacerlos florecer. Tu mano los mancha; les rasga sus hojas; los dehace en el polvo...; pero no les saca color alguno ni ningún aroma.

¡Ay, tú no sabes abrir el capullo y convertirlo en flor!

El que puede abrir los capullos, ¡lo hace tan sencillamente! Los mira nada más, y la savia de la vida corre por las venas de las hojas. Las toca con su aliento, y la flor abre sus alas y revoletea en el aire; y le salen, sonrojados, sus colores, como ansias del corazón; y su perfume traiciona su dulce secreto.

¡Ay, el que sabe abrir los capullos, lo hace tan sencillamente!

Rabindranath TAGORE.

M.E.C.D. 2016

El "Mambí" Representará la Flota de la Habana en las Competencias Internacionales

JOHNNY RISKO ENTRENO CON FRANZ LENNON PARA SU PELEA

El Dempsey alemán, Schmelling, será el contrario del panadero de Cleveland

NUEVA YORK, Enero 28. AP.—Johnny Risko llegó aquí hoy de Cleveland y no perdió tiempo en iniciar su entrenamiento para el match del viernes en el Garden con el Dempsey alemán Max Schmelling.

El hombre de goma de Cleveland, que no ha estado tan elástico como de costumbre últimamente al perder decisiones con Maloney y Schaaf, se encaminó inmediatamente al Pioneer Sporting Club acompañado por Danny Dunn, su diminuto manager, y Franz Lennon, peso completo de Cleveland, boxeando cuatro animados rounds con éste.

Han circulado rumores afirmando que Risko, descontento con su estado físico, ha pedido a Jimmy de Forest, el veterano acondicionador de pugilistas y uno de los dueños del Pioneer, que se encargue de su entrenamiento.

En Summit N. J. Schmelling ensayó sus trompadas de derecha e izquierda en Ray Neumann, peso completo de Jersey City, de constitución parecida a la de Risko, y con George Neron, griego neoyorquino.

JOHNNYC O'KEEFE GANO SU BOUT POR PUNTOS

COLUMBUS, Ohio, enero 28. (A. P.) Johnny O'Keefe, de ésta, mereció una decisión en diez rounds que peleó esta noche con Eddie Kid Wagner, de Filadelfia. Los dos pesaban 136 y media libras.

Bobby Rutherford de Huntington West Virginia, peso bantam, recibió un k. o. técnico a manos de Charlie Dunlap, de Columbus, en el cuarto round.

JACKIE FIELDS VENCIO POR DECISION DE LOS JUECES A J. MCARTHY

CHICAGO, enero 28. (AP) Jackie Fields de Los Angeles, considerado como el mejor aspirante al campeonato welter obtuvo el veredicto en su pelea con el elusivo Jack Mc Carthy de ésta en un atorbellinado match a diez rounds que se efectuó esta noche en Dexter Park organizado por Mick Malloy al que asistieron 8.000 espectadores con ingresos que pasaron de $22.000

VICTORIA DEL DEPORTIVO DE CARDENAS EN BASKET

El five de basket ball del Club Deportivo de Cárdenas, agregó el sábado y domingo últimos dos victorias más a la hermosa cadena que están confeccionando este año a costa de los equipos juniors de esta ciudad.

Compitiendo contra el five de la Y.M.C.A., que lucha en la vuelta final del campeonato junior de basket de la Unión Atlética de Amateurs, los Cardenenses lograron dos buenas victorias, obteniendo en la primera un score facilísimo de 25 por 10.

Los Leopardos del Olimpia Empataron a un Goal en el Match Amistoso que Jugaron Con los Alacranes de Prieto

El ex hispanófilo Tomás y el criollo Mario fueron los únicos que anotaron.—El Vigo le ganó al Cantabria 2 x 1.

Gisleno salió lesionado en un encontronazo que tuvo con el medio izquierda olimpista.

Para celebrar la festividad de ayer la Federación Habanera organizó dos partidos amistosos.

El primer partido era a base de dos equipos de la Serie B o sea entre el Cantabria y el Vigo. Fué un partido muy animosos, pero los chicos tuvieron que salir con el amargor de haber jugado ante un escaso número de fanáticos.

El partido fué ganado por los modestos muchachos del Vigo, con score de por 1. Los dos goals del Vigo fueron anotados por Núñez, y el del Cantabria lo anotó Cano.

Después de haber desalojado el campo, salieron al cuadrilátero los equipos del Centro Gallego y el Olimpia, para disputarse la supremacía la que no fué posible poder saber a cual de los dos correspondía, porque al final de la fiesta, el marcados dejaba ver un par de unos, que era el resultado de las anotaciones de los dos equipos.

El Centro Gallego salió sin Aniceto y Tapia luego perdió a Gisleno al salir lesionado del campo.

A los dos minutos de iniciarse el juego, el Centro Gallego abría el marcador por obra de Tomás; pero los olimpistas se repusieron de los primeros ataques de los gallegos y fueron nivelando el juego, pero sin que se llegase a jugar con codicia.

A los veinticinco minutos, los olimpistas empataban el match, haciéndolo Mario de un estupendo tiro. Esto hizo que los olimpistas se engrandeciesen y tratasen de aguantar todas las escapadas de los galaicos y hasta amenazando muchas veces el marco guardado por Chaira, pues el Centro Gallego alineó de medio derecha a un nuevo jugador, que no era capaz de cubrir su puesto. En este primer tiempo, Gisleno, recibe un golpe con Polón y lo tienen que sacar del campo en estado de inconsciencia.

En la segunda parte, el Centro Gallego cubrió el puesto del nuevo jugador con Cespón, volviendo a salir en este tiempo Gisleno, pero parece que todavía estaba con los resultados del k. o., porque a los pocos minutos se cae de espaldas y esta vez lo tienen que llevar en una máquina a la casa de socorros.

En toda esta segunda parte no se hizo gran juego, viéndose las puertas amenazadas algunas veces, sin que llegasen a variar el marcador. Faltando unos diez minutos para terminarse, empezó a caer un aguacero y los jugadores abandonaron el campo, dando por terminado el partido empatado a un goal.

Los equipos alinearon así:

Centro Gallego: Chaira, Natalio, Abella, Galán, Rey, Agustín, Tomás, Gisleno Turquito, Cacharelo y Naya.

Olimpia: Manzanero, Mexicano, Alito, Freire, Rodríguez, Polón, Darío, Lecue, Mario, Graell y Becerra.

Una Incógnita Cuya Solución Interesa a Todos los Amantes del Base-Ball

He aquí una nueva creación aeronáutica: un dirigible gall, no fué muy propicio para algunas de las estrellas de las dos grandes ligas norteamericanas. De éstas, presentamos a seis en el grabado. Aproximándose la primavera, cabe preguntar: ¿Recobrarán estos jugadores sus facultades en 1929? He aquí una incógnita cuya solución interesa a todos cuantos se proponen seguir el curso de los acontecimientos beisbolísticos en la nueva temporada.

Después de 75 Años Laborando en Las Faenas del Turf Murió Cheek El Mas Anciano Hípico del Mundo

Murió en la caballeriza, al lado de su querido pur sang Basha.—J. Shelton tuvo una tarde feliz, metiendo tres ganadores.—A O'Malley le favoreció mucho el aguacero en la última justa

La fecha del natalicio de José Martí, el apóstol de la libertad cubana, e incansable luchador por la noble causa que años tras años lo mantuvo como paladín por lejanas tierras, donde sus vibrantes palabras ganaban para su amada tierra millares de adeptos que engrosaban los fondos de la Junta Revolucionaria, o cruzaban el golfo para ofrendar sus vidas en pos de la tan ansiada liberación, fué observado dignamente también en nuestro principal centro de solaz y esparcimiento al aire libre, con la cooperación de la mayor concurrencia del mitin en el Hipódromo Oriental Park.

Un incidente patético, por la figura central del mismo y espiritualismo que todo él encierra hubo de registrarse al sonar el turno para decidirse la segunda justa de la tarde. Un espectacular solitario, esperando la llegada a la meta de su querido pur san, el patriarca del turf, e hípico más viejo del mundo, Thomas Cheek, que cuenta ahora la friolera de 105 años, y poco después sufre honda decepción al ver llegar a Basha con sus sedas blancas y roja gorra, esta vez portada por el jockey J. O'Malley en octava posición. Instantes después se encaminaba el anciano Cheek hacia el botiquín de la pista en pos de los servicios profesionales del doctor Eduardo Anglés, quien recomendó su inmediato traslado al hospital, tras examen que denotaba un funcionamiento muy anormal del corazón. El viejo Cheek se sentía mal desde hace dos días, pero no quiso requerir los auxilios profesionales antes de ver en acción, quizás si por última vez, a su querido Basha, ganapán compañero inseparable suyo desde que Red hace dos años murió de repente en Oriental Park. Después de escrito lo anterior nos enteramos que a las 6 y 40 de ayer noche expiró el veterano turfman en su plácido retiro de Oriental Park.

Por espacio de 75 años Thomas Cheek ha venido laborando en las faenas del turf, en mayoría como dueño de ejemplares de carrera, y como dato curioso debe aquí decirse que quizá por espacio de cincuenta ha dormido junto a sus nobles ganapanes, inseparables compañeros suyos desde que comenzó a montar en Virginia, su Estado natal.

Después de observar la derrota de Basha, quizás dijo Cheek ayer tarde: "Ganará dentro de poco. Confío estar aquí para verlo ganar".

J. Shelton tuvo una tarde feliz metiendo tres ganadores, Merichar, Laisandra y Carín, de precios jugosos los dos primeros. J. O'Malley metió a Fasciste, y acabó segundo a bordo de Queen of Sheeba y Cartoon.

Al jockey O'Malley hubo de favorecer mucho el aguacero que desatóse en el último episodio para su éxito con Fasciste, fanguero de primera línea que muy a gusto sobre el piso anormal dejó a Ondora gozar de líder un buen tramo para decidir a la hora buena con ancho margen sobre la anterior, seguida en show por Jimmy.

Seis sprinters de tres años y calidad fueron al post para luchar en el estelar, José Martí purse, rigiendo en el rancio favoritismo con gran demanda French Lass la potranca de H. C. Hatch, a la que no concedían ese honor algunos expertos handicappers.

No sólo French Lass de dinero parejo quedó fuera del dinero en esta justa más importante de la tarde, sino que en idénticas condiciones quedaron False Colors y Peter Joyce, los otros dos elegidos de la mayoría.

Resultó ganadora inesperada de tal evento Lasiandra con las sedas verdiblancas del turfman neoyorkino W. R. Coe, cotizada 12 a 1 en books y con dividendo en la Mutua de $57.80 por cada $2.

El grupo tras demora de dos minutos en el "stall gate" de reciente adopción hubo de partir en perfecta alineación. Instantes después hubo de ocurrir una sucesión de percances que fueron perjudiciales para los escogidos de la mayoría. Tan rápidamente la rueda de la fortuna gira, unas veces hacia acá y las otras hacia el lado opuesto.

French Lass fué la causante del primer embrollo. Al rodear la curva lejana se había pegado a Peter Joyce, y al comenzar su despistada French Lane tuvo Catrone piloto de Peter Joyce que refrenar. French Lane persistiendo en su faena de abrirse hacia la cerca exterior no había permitido a Catrone enderezar a Peter Joyce que a su vez fuese también hacia la cerca exterior.

Así las cosas, Toki, montado por Robertson, se ciñó al riel interior asumiendo una cómoda delantera, a la sazón que False Color cejaba en su empeño para quedar último, y Shelton emprendía veloz acometida para dar caza a Toki y sostenerse hasta el final. Como en ninguna ocasión anterior, con el margen decisivo a su favor para el fin por él perseguido. La fraternidad hípica dejó sentir, pues sus buenos dictados una vez más.

del óvalo arcilloso, hoy convertido en enorme fuente de tamal en cazuela por las fuertes lluvias que no cesaron de acariciar al predio de los nobles pur sangs hasta horas después de terminada la agradable fiesta de ayer tarde, con deleite para los cosecheros de hortalizas y otros frutos menores, tan necesitados de la ducha.

MALA SUERTE DE UN HIPICO

La fraternidad de los hípicos acude siempre al llamamiento de sus miembros en desgracia.

Cuando un componente de esa complicada maquinaria rueda hacia situación precaria y plano de adversidades de la suerte, no tarda en ver a su lado a un compañero que le tiende la mano para ayudarlo a salir del atolladero, ya sea de su propio peculio o moviendo los resortes habituales.

Jack Baker, residente en Baltimore, que trabaja como empleado de la Mutua desde hace años, vino a la Habana esperanzado de obtener trabajo en Oriental Park. Diariamente hacía la peregrinación de ida y vuelta al Hipódromo en una democrática guagua, y en la tarde del sábado último escapó milagrosamente de morir al chocar la guagua en que se dirigía a la Habana contra un poste en la calzada de Carlos III. Baker salió del accidente con fractura del hombro izquierdo y lastimadura de un ojo, mientras otros pasajeros también sufrieron lesiones, y peor aún lo que sucedió a un pobre individuo que junto al fatídico poste en espera de otra guagua, fué comprimido con fractura total de una pierna y otras graves heridas.

Baker fué trasladado a un hospital, y Red Watkins el que asienta en la hopa del "chart" la situación de los ejemplares en el curso de la carrera, fué a visitarlo reportando el percance en seguida a James F. Milton, el caballeroso sub-administrador de Oriental Park. En menos de dos horas fué Baker trasladado al Anglo Saxon, administrándosele todo género de atenciones. Jim Milton no dijo una palabra de esa noble acción, una más entre tantas que ha tenido en su vida. Solo lasatisfacción de haber cumplido con un precepto de la ley no escrita era el fin por él perseguido. La fraternidad hípica dejó sentir, pues sus buenos dictados una vez más.

EL MANAGER DE HEENEY OYE OFERTAS PARA NUEVO BOUT

McArdle está dispuesto a firmar de Heeney o Paulino, el que menos exija

NUEVA YORK, Enero 28. AP.—Después de una larga conferencia entre Tom Mc Ardle, supervisor de matches del Garden y los managers de Henney y Paulino, no se logró determinar cuál de estos dos boxeadores extranjeros peleará el 22 de Febrero con el temible K. O. Christner.

Aunque la semana pasada publicó un extenso manifiesto declarando que Heeney no se avenía a enfrentarse con ningún contrario que no fuera Dempsey, Charley Harvey su manager parecía hoy dispuesto a escuchar razones y lo mismo sucedía con Al Mayer que representaba a Paulino. McArdle explicó claramente que cualesquiera de los dos sería aceptable y que se daría el match aquél que se mostrase menos exigente.

Este bout verbal se reanudará durante la actual semana, quizás mañana mismo. Se ha recibido ya el consentimiento de Christner respecto al encuentro.

NUEVA YORK, Enero 28.—(AP)—El New York Times dirá mañana:

No habiendo dado resultado sus esfuerzos de cerrar tratos con Al Mayer, representante de Paulino para un match el 22 de Febrero con K. O. Christner, Tom McArdle del Garden anunció ayer que éste pelearía con el vencedor del bout entre Max Schmelling y Johnny Risko; se asegura que las exorbitantes demandas de Paulino y de Heeney los eliminaron como posibles adversarios de K. O.

"DINAMITA" DEFENDIO SU TITULO CONTRA C. HANSO

KANSAS CITY, Enero 28.—(AP)—"Dynamite Gus" (Gustavo Dinamita) Sonnenberg defendió con éxito su título de campeón de lucha libre recientemente adquirido derrotando en dos caídas seguidas a Charley Hanso de Omaha.

El de Boston tumbó a su adversario ambas veces con llaves de cabeza, la primera en 42 minutos y 5 segundos y la segunda en 14 segundos.

PROMETE EL COMODORO GAR WOOD VENIR PARA LAS REGATAS DE MARZO

Traerá su famosa Miss America VII y otras más. La temporada de yachting y bote motor será superior a las anteriores

¿Vendrá Gar Wood?

Es probable que si venga el hombre que ha sabido conquistar el campeonato mundial del bote motor para el pabellón de las barras y las estrellas. Rafael Posso ha recibido carta del Comodoro donde le dice que no solamente vendrá para la fecha de nuestras competencias internacionales de botes motores, que si también se hará acompañar por el famoso motor-boat "Miss América VII" con el que realizó el portentoso record de las 92 millas y 838 fracciones por hora en el curso del río Detroit el próximo pasado año.

Sería seguramente una delicia para los habaneros que tal cosa ocurriera, tan amigos de la velocidad, ya sea en tierra o mar. Las regatas de botes motores resultan para nuestro buen público una competencia de automóviles, que después de todo no son otra cosa, con la única diferencia que en vez de desarrollarse la carrera sobre una pista de tierra, se desenvuelve sobre una de agua. Y el espectáculo se muestra mas hermoso y atrayente sin tener las posibles consecuencias de los drivers carbonizados o con el cuello roto, o ambas cosas a la vez.

Los días 22 y 23 de Marzo tienen lugar en Miami las grandes regatas de botes motores que todos los años se celebran en esas aguas a fecha fija, a las que concurren los mas afamados motores y timoneles, siendo después de esa fecha que se deciden a visitarnos como una gran deferencia a nuestra ciudad, a la Comisión Nacional para Fomento del Turismo y a su Delegado de los sports de agua, señor Rafael Posso.

Después de las regatas de Miami—le escribe Posso el Comodoro—es casi seguro acepte su cordial invitación y vaya a esa ciudad de la Habana, tan atractiva siempre, llevando mi famosa "Miss América VII" para realizar con ella una exhibición en aguas del Malecón.

Las regatas internacionales están marcadas en la Habana para los días 30 y 31 de Marzo, por lo que es de esperar la concurrencia del Comodoro del Detroit Yacht Club, Mr. Gar Wood, con su "Miss América VII" y otras embarcaciones, como ya se encuentra asegurada la concurrencia de la sin par señora Conners con su "Miss Okichobee", "Miss Palm Beach" y otra lancha motor mas. Como que este año la temporada de regatas de vela y botes motores ha de romper en importancia los records anteriores.

Boxeo en Arena Colón el próximo sábado 2

Young Granados vs Gilberto Castillo en el Star Bout

Un magnífico programa se ofrecerá el próximo sábado en la Arena Colón a base de la pelea estelar entre Gilberto Castillo y Young Granados. El primero pertenece a la cuadra de Pincho Gutiérrez y celebró nueve peleas en los Estados Unidos, saliendo invicto en todas ellas. Y el joven Granados ya sabemos que es el ganador de Víctor Ferrand, por puntos, en su último match del próximo pasado sábado.

También volverá a pelear el simpático muchacho tampeño que debutó ganándole a Benny Leonard por decisión de los jueces, Patent Leather Kid, que traducido al idioma de Reguero dice bien claramente que es Kid Charol.

Ya lo saben los fanáticos: prepararse para otro buen programa.

En el sexto episodio Babe Herman noqueó a Sid Terris en N. York

Este empezó ganando, pero un fuerte golpe que dió, despertó al contrario

NUEVA YORK, Enero 28. (AP).—Las aspiraciones al resurgimiento de Sid Terris, que fué el famoso "espectro del Ghetto" terminaron bruscamente esta noche al noquearlo Babe Herman trompeador de la costa del Pacífico en el sexto round de un match a diez en la Arena St Micholas.

Herman estaba perdiendo la pelea cuando de pronto soltó un terrible hook de derecha que pegó de lleno en la quijada de Terris, quien se desplomó como herido por un rayo y escuchó la fatídica decena de segundos después de transcurridos 22 del sexto round.

En el quinto Herman oyó nueve en el suelo al cogerlo uno de los tremendos puñetazos de Sid en el mentón. Lo raro fué que esa trompada hizo girar la contienda a favor de Herman, pues se levantó y embistió a su contrario en un feroz ataque que llevó al neoyorkino hasta las sogas y golpeándolo con ambos puños levantándolo materialmente en vilo a fuerza de puñetazos. Terris estaba de pie pero sin sentido al sonar la campana.

Al salir en el sexto el furioso trompazo de Herman con la derecha conectó con el que fué ídolo de Ghetto y éste sufrió así su tercera derrota por nokaut en menos de un año. MsLarnin y Miller lo noquearon en un round cada uno el verano pasado.

Terris ganó los cuatro primeros rounds con gran margen, pues se mostró dificilísimo blanco y Herman no podía dar con la distancia. Sólo después de haber besado el suelo Babe se despertó desde ese momento Terris no pudo hacer nada. Terris pesaba 134 3/4 libras y Herman 135 1/4.

Suspendido el basket por lluvia en el V. T.

El Teléfonos aventajaba cuatro puntos al Santos Suárez cuando empezó a llover. Mañana se juega

Madame la lluvia suspendió ayer noche el juego de basket que se estaba celebrando entre Santos Suárez y Teléfonos en el floor del Víbora Tennis. Cuando comenzó a caer agua en forma de no permitir continuar el game, estaban los teams en el segundo half y faltando solamente 12 minutos y 57 segundos para terminarse el tiempo reglamentario, marcando la anotación 23 por 19 a favor de los muchachos del disco.

Estos games se efectuarán si son necesarios para decidir la contienda intersocial de basket. Los próximos juegos tendrán lugar mañana miércoles en el mismo floor viboreño, si es que no aparece de nuevo Madame la lluvia con el pico de la regadera. No obstante lo desapacible del tiempo asistió gran cantidad de público al hogar del binomio Seguros Whitner-Bárcena que es hoy el Víbora Tennis.

KNOCK OUT

La interesante revista deportiva de nuestros compañeros Emilio R. Villamil y Faustino E. La Villa, que aparece con el sugestivo nombre de Knock Out, se está vendiendo como pan caliente. Los fanáticos dándose cuenta de la excelente calidad de la nueva publicación se apresuran adquirirla tan pronto como es puesta a la venta.

Knock Out no se concreta a tratar de boxeo, como podría suponerse por su título; abarca todos los sports donde quiera que sus actividades se produzcan y refleja en la mente del lector de la manera más fiel el desenvolvimiento de ellos. Knock Out viene repleta de magníficos artículos, crónicas y comentarios, un material de la mejor calidad, así como en su parte gráfica y el cuidado de su presentación. Auguramos a nuestros estimados cofreres un éxito rotundo de "taquilla" como justa recompensa al artístico y literario ya alcanzado. Knock Out se ofrece al alcance de todas las fortunas, pues solo cuesta 10 miserables "kilos".

SCALFARO NOQUEO EN EL TERCERO A J. MCGREGOR

BUFFALO, enero 28 (A. P.) Joe Scalfaro, bantam neoyorquino, noqueó a Johnny McGregor, de Hamilton Ont., en el tercer round de un bout a diez que se llevó a cabo aquí en la noche de hoy, pesando el primero 120 y media libras y su víctima 119 y media.

Benny Bass acabó con Red Charman en los 50 segundos del primero

El caído reclamó un foul, pero el referee le contó los diez de reglamento

FILADELFIA, Enero 28. (AP.)—Benny Bass boxeador de ésta, noqueó a Red Chapman de Boston en el primer round de un bout a diez efectuado esta noche en la Arena. La pelea había durado sólo cincuenta segundos cuando Chapman cayó al suelo, protestando que había recibido un foul, pero el referee Frank Floyd le contó los diez segundos mientras permanecía arrodillado sobre la lona. Ambos pesaban 129 libras.

Bailaron unos instantes al sonar la campana inicial y entonces Bass tiró un hook de izquierda a la cabeza de Chapman. Chapman levantó su guardia, al parecer para protegerse del derechazo que esperaba y Bass le asestó un duro golpe de derecha al estómago. El de Boston se desplomó cayendo de rodillas y haciendo contorsiones en el suelo mientras el referee contaba los diez de rúbrica.

Chapman fué conducido a su cuarto de vestir protestando que el golpe había sido bajo y el facultativo de la comisión atlética del Estado recibió órdenes de proceder a efectuar un examen médico. El referee, Frank Llody falló que el golpe había sido legal y acreditó a Bass con un nokaut. Dan Caroll, manager de Chapman anunció que apelaría y que presentaría una protesta a la comisión.

FOR LOS NEGOCIOS JACK DEMPSEY NO PUDO HACER TRAINING AYER LUNES

MIAMI BEACH, Enero 28. (AP).—El atareamiento de los negocios impidió a Dempsey poner en práctica su programa de entrenamiento; a eso de mediodía se vió obligado a abandonar la idea de hacer ejercicio en la carretera, al menos hasta mañana, a causa de tener que asistir a una conferencia en Palm Beach para tratar de pedidos de localidades saliendo para dicho punto con otros funcionarios del Garden y regresando ya entrada la noche.

Hoy se informó a Dempsey que "Papá" Stribling había escrito a un amigo que su hijo vendría a Palm Beach a entrenarse, en tren, el martes, pero que allí se encontrará con su aeroplano embarcándose en él para volar hasta aquí.

MAÑANA CELEBRARAN SUS ELECCIONES LOS DEL C. DEP. CENTRO GALLEGO

Mañana miércoles día 30, celebrarán juntas Ordinarias y Extraordinaria los miembros del Club Deportivo Centro Gallego, a las nueve de la noche, en su local social y de acuerdo con el Reglamento interior por el que se rige dicho Club.

Dado el interés que tienen todos los elementos de dicha colectividad, y siendo uno de los más importantes asuntos a tratar el de las Elecciones para renovar la Directiva que ha de regir los destinos del mismo, durante el año que transcurrimos, se ruega encarecidamente la asistencia de todos los señores asociados.

En la orden del día aparecen los siguientes asuntos:

Lectura del acta anterior: lectura del informe de Tesorería: Lectura del informe de Secretaría y Asuntos Generales. En la Junta Extraordinaria se celebrará exclusivamente: Elecciones.

Mambí representará a la flota habanera en las competencias

Las que serán de carácter internacional y darán comienzo el 15 de febrero en aguas del Malecón

La séptima y ultima regata eliminatoria de los Star Class se celebró en la mañana de ayer teniendo por ruta las aguas del Malecón, como todas las anteriores, saliendo triunfante el yate "Mambí" abanderado en la gloriosa y decana de las sociedades naúticas de Cuba, el Habana Yacht Club. Con esta victoria del balandro de los Ases del Musculo se calzan estos el primer lugar de las eliminaciones y por ende la representación de los Ases del Músculo en las próximas regatas internacionales.

El Mambí es uno de los flamantes Parkman que han llegado a la Habana y su demostración no ha podido ser mejor. Propietario y timonel de ese barco lo es el joven yachtman Miguel Antonio Riva, yatista de fama internacional, a quien ha acompañado en la jornada gloriosa el insumergible lobo de mar Enriquito Gamba.

La salida de esta regata que epilogó las eliminaciones se dió a las once de la mañana, cruzando la línea los barcos en el siguiente orden: Gavilán II; Delfín; Mara; Ellen II; Mambí; Siboney; Almendares III; Coco; Peter Pan; Cuca y Jíbaro. La arrancada se dió como de costumbre, volante, siendo el espacio a cubrir el de diez millas en tres vueltas a un triángulo marcado por boyarines frente al Malecón.

El Mambí, que había salido en quinto lugar, comenzó a ganar espacio debido a la habilidad de su tripulación, pues llevaba dos buenos timoneles a bordo, y a la excelente calidad del barco. En el segundo lap ya le pisaba los talones a Delfín y se adelantaba al Mara, quedando al terminar la tercera vuelta marcando el paso y seguido muy de cerca por el Delfín al que le ganó casi por un largo de nariz. El siguiente fué el orden de llegada:

Mambí	a las 12-24-05
Delfín	a las 12-24-20
Mara	a las 12-24-50
Siboney	a las 12-28-00
Peter Pan	a las 12-29-15
Cuca	a las 12-30-35
Jíbaro	a las 12-31-55

Se retiraron por averías el Coco y Almendares III, el Gavilán II también se fué y el Ellen II fué descalificado.

El siguiente estado es la nota final de como quedaron en la puntuación los barcos que participaron en las siete regatas eliminatorias para encontrar el llamado a representar la Flota de la Habana.

BARCO	PUNTOS
Mambí	27
Ellen II	17
Gavilán II	12
Delfín	12
Aurerá IV	9
Almendares III	8
Coco	3
Peter Pan	3
Mara	3
Siboney	2
Jíbaro	2

LA FAMOSA DEPORTISTA INGLESA MISS CARSTAIRS DESAFIA NUEVAMENTE A GAR WOOD PARA COMPETIR EN BOTES MOTORES

A despecho del fracaso recibido, que casi le cuesta la vida en el río Detroit, el año último, vuelve por la picada queriendo reconquistar el trofeo inglís que significa el campeonato mundial

DETROIT, Mich., Enero 26. (AP). Mis a Marion Betty Corstairs, deportista inglesa hará otra tentativa para capturar el trofeo británico internacional de Harmsworth que simboliza el campeonato mundial de botes motores.

La Yachtmen's Association of América recibió hoy un reto en nombre de Miss) Carstairs presentado por el Royal Motor Yacht Club de Southampton, Inglaterra. El trofeo está hoy en poder de Gar Wood, de Detroit.

Miss Carstairs trató de ganarlo el año pasado, pero su bote motor, el "Estelle II", zozobró en el río Detroit en la primer carrera.

—N. de R.—El trofeo Harmsworth fué ganado por el bote motor Miss América VII, de nuestro viejo amigo el Comodo Gar Wood, el día 4 de septiembre de 1928 en el mencionado río Detroit al establecer un nuevo record mundial de 928.38 millas por hora. El bote que tuvo que ser construído en el corto tiempo de tres semanas, pues el Miss América VI que era el que se había dispuesto para estas competencias, se hundió en su primera prueba, lo que desanimó a Gar Wood, quien al ser sacado del agua lo primero que hizo fué ordenar que se le pusiera la quilla al nuevo bote motor que tres semanas después se cubría de gloria ganando el preciado trofeo inglés.

En esas regatas entraron a competir los siguientes botes motores: Miss América VII, de Gar Wood; Scorpion, de H. Alex Johnson; Miss América V, de Gar Wood, Jr.; Miss Los Angeles, de James Talbot, Jr.; Estelle II, de Miss M. B. Carstairs y el Rainbow VII de Harry B. Greening. Esas competencias las caracterizaron además del nuevo record establecido el gran fracaso que sufrió la joven y temeraria timonel inglesa Miss M. B. Carstairs con su valioso bote motor "Estelle II", construído en Inglaterra en la famosa casa de S. E. Saunders y con la que ella representa al "Royal Motor Yacht Club of England".

La inglesita había mandado su cartel de desafío a los deportistas americanos de la velocidad sobre las aguas, especialmente al Comodoro Gar Wood, por ostentar este el record mundial de 80.567 millas por hora establecido con el Miss América II en 1921, diciéndole a Gar Wood que ella mandaría a construir en Inglaterra tantos botes motores como fueran precisos hasta vencerlo. Tuvo tan mala suerte que en el primer lapsus "Estelle II" sufría una descomposición en el motor y dando un salto se iba de barrena en las aguas del río Detroit, siendo sacado su mecánico casi asfixiado del agua y ella con dos costillas rotas, dando en esa forma término a la aventura, sobre la que parece abrió un paréntesis para volver de nuevo a competir con su formidable adversario, el más famoso de todos los consructores de botes motores del mundo y también el más famoso recordman en este sector deportivo.

Balompié en España

El final del campeonato se jugará el domingo en el Campo de Mestalla

MADRID, Enero, 28. (AP). — Definitivamente se ha acordado celebrar el partido finalista en opción al Campeonato Nacional de España, entre el Real Madrid y el Deportivo Español, de Barcelona, el próximo domingo, día 3 de febrero, en Valencia, en el Campo de Mestalla.

El entusiasmo que se advierte en todas las peñas es enorme.

GERONA, Enero 28. (AP). — Hoy jugaron aquí el partido de Campeonato los equipos Palamos y Gerona empatando a tres goals. Por una entrada dudosa un jugador del Gerona fué amonestado por el árbitro y ésto provocó gran protesta entre la masa de fanáticos que se dividió en dos bandos y se internaron en el campo de juego agrediendo al árbitro y jueces de línea. En la refriega se registraron bastantes heridos entre jugadores y aficionados, interviniendo la Benemérita.

M.E.C.D. 2016

El Eleven del Ejército Nacional Se Cubrió Ayer de Gloria Venciendo a la Marina Con Score de 12x7

TRATEMOS DE ALGO...

Una gran oportunidad se le ofrece a Ramón Reguero para ganar gloria y dinero. Nunca mejor que ahora puede orientar sus inclinaciones por un camino más seguro y que ofrezca en su término recompensa tan halagadora. La carrera internacional transcontinental que organiza y dirige C. C. Pyle es la oportunidad a que me refiero. Será la segunda competencia de esta índole a cargo del conocido promotor americano, el mismo que hizo abandonar las filas del amateurismo, donde resultaba tan explotada, a la genial francesita jugadora de tennis, Susana Lenglen, a la estrella americana de los courts, Vincent Richards y otros, llenándoles el bolsillo de green backs en tournees profesionales

La empresa es azarosa y solamente un hombre de la competencia y arrestos de C. C. Pyle, puede llevarla felizmente a cabo. Que es un carácter organizador lo probó no solamente con el tennis, que también con la primera gran carrera transcontinental llevada a efecto el año pasado y que tanto ocupó la atención del mundo entero, trasmitiéndose por los hilos cablegráficos a todas partes el desarrollo de la extraordinaria competencia de corredores que dió comienzo el día 4 de Marzo en Los Angeles, California, terminándose en la noche del sábado 26 de mayo en el Madison Square Garden de Nueva York.

La distancia entre los dos puntos mencionados, el de partida y el de llegada, es de 3.422.3 millas, cubiertas en 84 días por Andrew Payne, de Claremore, Oklahoma, un muchacho campesino de 17 años de edad escasos. Los datos de este evento son en extremo curiosos. Doscientos cuarenta y seis hombres llegados de todos los lugares del globo se inscribieron en la carrera, de los que salieron 199, en los que se hallaban representados todos los países de América, sin contar otros fuera de este continente, finalizando las 3.422.3 millas 55 corredores.

El total pagado en concepto de premios fué de $48.500, que se distribuyeron en la siguiente forma, donde se detalla por orden, los nombres de los ganadores, la posición que ocuparon y el dinero que se le pagó a cada uno:

Primer premio: Andrew Payne, Claremore, Oklahoma, $25.000.
Segundo premio: J. Salo, Passaic, New Jersey, $10.000.
Tercer premio: Philip Granville, Hamilton, Ontario, Ca., $5.000.
Cuarto premio: Mike Joyce Cleveland, Ohio, $2.500.
Quinto premio: Guisto Umek, Triest, Italia, $1.000.
Sexto premio: H. W. Kerr, Minneapolis, Minn, 1.000.
Séptimo premio: Louis J. Peerella, Albany, New York, $1.000.
Octavo premio: Ed. Gardner, Seattle, Washington, $1.000.
Noveno premio: Frank R. Von Hue, Kerman, California, $1.000.
Décimo premio: John Cronick, Saskatoon, Canadá, $1.000.

Harry R. Gunn, de Los Angeles, California, caminó esa distancia siguiendo el concurso de los corredores y estableciendo un record mundial como caminador.

Las condiciones físicas de los contendientes al finalizar la extensa carrera no pudieron ser mejores. El doctor John Baker, que fué nombrado por el Jefferson Hospital de Filadelfia, para inspeccionar y llevar un reporte diario de las condiciones que mostraban los corredores durante el trayecto y al finalizar el mismo, se hizo cargo de examinar a treinta de los corredores en el mencionado hospital al dar término el evento. Tanto el doctor Baker como todos los médicos del hospital que conjuntamente examinaron, estuvieron unánimemente de acuerdo en que los atletas habían ganado físicamente con la carrera, la que les había servido de tónico, y encontrándolos, por último, en las mejores condiciones físicas.

La ruta seleccionada para esa carrera fué por la carretera 66 de Los Angeles a Chicago, pasando a través de California, Arizona, Nuevo México, parte de Texas, Oklahoma, Missouri e Illinois. De Chicago la ruta fué a través de Indiana, Ohio, parte de Pennsylvania y New York. De Erie, Pennsylvania, la ruta 17 fué la seleccionada para entrar en New York.

En todas las ciudades del trayecto, pequeñas y grandes, por las que tenían precisamente que pasar los corredores, millares y millares de personas abarrotaban las calles durante horas enteras para presenciar el cruce de los atletas y ovacionarlos. Prácticamente todas las carreteras desde Los Angeles a New York, estuvieron repletas de automóviles y personas que se daban cuenta de estar observando el evento de carrera más grande de todos los tiempos, estimándose que unos quince millones de personas fueron testigos del evento de costa a costa.

La segunda carrera anual, internacional y transcontinental, dará comienzo el 3 1del próximo mes de marzo, saliendo de New York a la costa del Pacífico cuya ciudad de llegada aún no se ha seleccionado. En esta competencia se repartirá más dinero a los vencedores, 11 500 pesos más que en la anterior, pues el total de premios que se dividirá entre quince lugares, alcanza a $60.000, siendo de $25.000 para el primer lugar, $10.000 para el segundo; $6.000 para el tercero, $3.500 para el cuarto; $2.500 para el quinto y sexto; $2.000 para el séptimo y así en disminución hasta llegar al número de quince.

Debido al aumento de los premios y a los gastos enormes que supone la organización y dirección de este evento, cada competidor tendrá que pagar $300 al inscribirse, así como todos sus gastos durante el período previo de training antes de la carrera y los que se ocasionen también mientras dure el evento.

Si Ramón Reguero, el joven atleta asturiano, pudiera allegar algunos fondos para costearse los gastos, con seguridad que haría un buen papel, pues sus condiciones de corredor de resistencia están ya más que probadas.

GUILLERMO PI.

LEE MEADOWS, PITCHER DE ESPEJUELOS, VUELVE CON EL "PITTSBURGH"

PITTSBURGH, Enero 28. (AP).—Lee Meadows el veterano pitcher de espejuelos de los Piratas que figuraba el año pasado en la lista de los retirados voluntarios, ha vuelto al servicio activo. Así se anunció hoy en el club, agregándose que tratará de recobrar los laureles de antaño en la próxima temporada.

Meadows se retiró a causa de cierta dolencia que no respondió a los diversos tratamientos a que fué sometido. Noticias procedentes de Leesburg, Fla, ciudad en que reside, aseguran que ha recobrado la salud.

EL ATLETICO LE GANO AL TELEFONOS EN EL FLOOR DEL ASTURIAS

El pasado domingo hubo un bonito match de basket-ball en el floor del Deportivo Asturias, entre los fives juniors del Cuban Telephone Club y el Club Atlético de Cuba, habiendo ganado los anaranjados, después de una reñida lucha.

Los muchachos del "hilo" contaban con los servicios de su estrella, el popular Casas, que fué el que más se lució, al anotar tres canastas. Y en dos ocasiones estuvieron alcanzando el empate; pero se les escurrió sin lograr conseguirlo, pues los anaranjados, con la actuación de Garrido, que anotó cuatro canastas de buena factura, siguiéndole Roselló y Rodríguez con tres cada uno, hizo que los muchachos de Acevedo se quedasen en 20 por 25.

Después de este match, el presidente del Asturias, señor Ismael Iglesias, le hizo entrega a las basketbolistas del Cuban Telephone Club, haciéndolo en las manos de la capitana del team, de la hermosa copa que ganó el team femenino el día de la inauguración del Asturias y que les fué ganada a las muchachas del Ferroviario. Un sexteto amenizó esta fiesta en el Asturias y pudimos pasar allá unas horas agradables.

Score:

	Fig.	Fog.	Fc.	Total.
C. Telephone. . .	6	8	5	20
Atlético. . . .	11	3	8	25

ESTUDIANTES Y PROFESIONALES

Los libros e instrumentos de cirugía médica y dental, microscopios e instrumentos de mecánica dental, máquinas de escribir y cámaras fotográficas, por la mitad de precio y menos, los tiene usted en "La Flor Cubana", Neptuno 129 y 131, teléfono M-5137.

Después de un reñido duelo, en el que los marinos parecían llevar la mejor parte, los muchachos de Yeyo Adán tuvieron un reacción feliz y anotaron eltouchdown necesario para asegurar el triunfo. — Una brillante corrida de Sánchez decidió el game a favor del Ejército. Gran concurrencia presenció el match. — El general Machado asistió

Los bravos representantes del Ejército Nacional están ya a veinte y nueve iguales con la Marina de Guerra, en su serie de foot ball americano. Ayer tarde, al celebrarse en el Stadium de la Universidad el segundo encuentro clásico en la historia deportiva de ambas fuerzas, el equipo de los soldados logró una ofensiva brutal en los últimos momentos del game y anotó un touchdown espectacular, que les valió el triunfo con score de 12 por 7.

Y tal como sucedió el año pasado, una de las más grandes concurrencias que se recuerdan en Cuba, en un espectáculo deportivo, presenció el game, pudiendo asegurarse que toda salió satisfecha del choque que se le ofreció. Marinos y Soldados lucharon titánicamente por el éxito desde que se rompieron las hostilidades hasta el final, y demostraron durante todo el transcurso del juego coraje formidable que hizo patente la fama de valientes que tienen los miembros de nuestras fuerzas armadas.

Pocas veces hemos visto el home de los Estudiantes ofreciendo tan preciosa perspectiva como ayer. Todas las gradas se llenaron desde temprano, y puede afirmarse que faltando media hora para el comienzo del juego, no se podía dar un paso por los sitios de preferencia.

La mujer cubana estuvo representada en una proporción verdaderamente alarmante, lo mismo que los miembros del Ejército y Marina, estudiantes de nuestra Universidad Nacional y atletas y simpatizadores de nuestras principales entidades deportivas. Asistió el Honorable señor Presidente de la República, que fué recibido con afectuosas demostraciones de entusiasmo por parte de los fans, y estuvieron presentes casi todas nuestras autoridades, incluyendo, desde luego, los Jefes de las fuerzas Armadas, el brigadier Herrera y Coronel Fernández Quevedo.

El General Machado ocupó uno de los mejores palcos del Stadium, y desde allí presenció el game. Nuestro Presidente siguió con verdadero interés el curso del choque, y aplaudió con entusiasmo las mejores jugadas que se realizaron. Con ello demostró que, al igual que los jefes de Estado de la gran nación americana, sentía gran afición por el bien llamado deporte de los hombres...!

Minutos después de haber llegado el General Machado, se dió comienzo al programa combinado por los organizadores del game, y, al igual que en 1928, un sencillo desfile de los players precedió al choque, figurando en él la banda de la Marina Nacional. Los jugadores del Ejército realizaron en el centro del field la letra "E", inicial de la palabra Ejército, y los de la Marina les imitaron momentos después, ejecutando su "M".

Los capitanes de ambos teams fueron llamados por el referee, que fué Mr. Kain, el coach del Habana Yacht Club, y ambos decidieron por la suerte que eleven había de realizar el kick off inicial, y cual había de designar el poste defensivo.

Como aperitivo, mientras los players regulares se calentaban para empezar a jugar, el Teniente Reina ofreció un asalto de bayoneta entre dos miembros de la Marina Nacional, que ejecutaron muy bonitos movimientos. Seguidamente, una vez preparados los dos teams, comenzó el juego, que había de culminar con un resonante triunfo para los soldados.

El match fué muy reñido, y aunque estuvo salpicado por contínuos fumbles y malos pases de los centers, puede asegurarse que interesó mucho a los aficionados y su decisión estuvo en la balanza todo el tiempo. La Marina dominó mucho en el primer período y parte del segundo, sosteniendo la bola en el terreno del Ejército, pero los muchachos de Yeyo Adán tuvieron un segundo half brutal, y fueron entonces los que llevaron la ofensiva.

De este modo, después de haber experimentado una anotación de los Marinos en el primer período del game, los soldados redoblaron su defensiva, impidieron efectivos avances de sus rivales, y atacaron con entusiasmo, logrando sacar el refrigerador un juego que parecía perdido para ellos.

La anotación de los Marinos tuvo lugar pocos minutos después de iniciado el encuentro. El Ejército pateó y Oblan, que recibió la bola por la Marina realizó una bonita corrida que puso la bola en la linea 30 de su team.

El primer down, el center de los Marinos hizo un mal pase al quarterback, y éste fumbleó la bola, dando lugar a que el Ejército se posesionase de ella. Pero, los soldados no pudieron hacer nada práctico en sus primeros ataques, y después de fracasar en tres rushes, cometieron un fumble que devolvió la bola a los Marinos.

Inician éstos su ofensiva en la línea 40. Realizan dos ruhes efectivos y ganan seis yardas, pero en tercer down son cogidos detrás de la línea gracias a una magnífica entrada de Suárez y tienen que patear la bola, en cuarto down, para no entregarla a sus rivales en su propio territorio.

Fallan los soldados en sus ruhes, y lo mismo sucede a los Marinos cuando vuelven a entrar en posesión de la bola; hasta que por fin, después de una serie de intercambios de bola, en los que "el fumbling" jugó un papel principalísimo, la Marina logró colocarse a 15 yardas del goal, desde allí realizó Oblas una corrida estupenda por un end para anotar el primer touchdown del encuentro. El try por point fué intentado en place-kick y falló, pero el Ejército estaba off-side al ponerse la bola en juego, y el punto adicional fué declarado legal.

Con score de siete por cero y temiendo una nueva derrota que pusiera muy bajo los valores futbolísticos del Ejército, los muchachos de Yeyo Adán, fortificaron su defensiva, y empezaron a jugar con el sello característico de los Tigres del Atlético de Cuba, el viejo lema de "corazón y coraje" dando lugar a una notabilísima reacción que les preparó el camino de la victoria.

En el segundo período, después que la Marina llegó a ponerse muy cerca de un nuevo touchdown, Espino, uno de los players del Ejército, se apoderó de la bola en su línea de 30 yardas y realizó una corrida magnífica hacia su goal. Cuarenta y cinco yardas recorrió el muchacho en su zigzagueante carrera, y hubiesen ayudado con oportunas interferencias pero la sorpresa de la jugada, por una parte, y débil corring de sus compañeros por otra, impidió toda posibilidad de ayuda, y eso dió lugar a que Oblan, el formidable full back de los Marinos, le detuviese con un tackle de Liga Grande, a 25 yardas del touchdown!

Pero, la jugada de Oblan salvó a su equipo momentáneamente, pues minutos después, al ejecutarse un triple pase combinado con un end run en segundo down, Sánchez, left end, del Ejército corrió brillantemente la distancia que separaba a su team del goal line, y anotó el touchdown. El try for point se intentó en place kick y fracasó.

El tercer período resultó el más movido de los cuatro que se jugaron a pesar de que no cristalizó ninguna anotación. En él se vieron bonitos rushes de ambos teams, magníficos end runs de la Marina, y se jugó mejor foot ball que en los dos primeros períodos. El Ejército intentó varias veces el ataque aéreo, pero fracasó, debido a que los hombres elegibles para aceptar los forwards no buscaron la bola con debida inteligencia. El player que los lanzó, sin embargo, demostró mucha habilidad en ese departamento.

La decisión del encuentro tuvo lugar en los últimos siete minutos de juego. Trabajan los Marinos en su línea de 25 yardas cuando a su quarterback se le ocurrió emplear el punt como táctica salvadora, en vista de que tres rushes intentados no habían dado resultado. El punt fué bloqueado por los soldados y la bola volvió al territorio de os Marinos, donde fué recuperada por éstos.

Intentan entonces un rush entre guard y tackle pero fracasan, y al verse jugando en su propia línea 10, planearon otra vez el punting como jugada salvadora. Secundino García, "safety man" de los soldados, acepta la bola y recobra 20 yardas, poniendo a bola en la línea 15, y momentos después, en primer down, el quarterback del equipo ordenó la formación de anotación del Glorioso, y Sánchez fué enviado por un end, después de un triple pase efectivo, con el resultado de que el valiente jugador llegó sano y salvo hasta el end zone, llevando en sus manos la primera victoria del Ejército sobre sus famosos rivales.

De más está decir que la anotación fué recibida con grandes demostraciones de entusiasmo por parte de los fans. El público, inclinado inconscientemente hacia el que consideraban mas débil, estuvo desde los primeros momentos a favor del equipo militar demostró interés en el triunfo de los soldados. Una lluvia de cojines y sombreros cayó sobre el campo de juego, una vez anotado ese touchdown de la victoria, y la tormenta arreció más cuando el silbato del field judge anunció la terminación del game.

El equipo militar, preparado cuidadosamente por el Doctor Yeyo Adán, ese demostró un adelanto formidable y probó que la fé y el entusiasmo pueden convertir siempre una aparente derrota en hermosa victoria.

Los dos útimos períodos del game se jugaron bajo una pertinaz lluvia, pero ello no cortó en lo mas mínimo el espíritu de los jugadores, ni el entusiasmo de los fans. Estos últimos siguieron con interés el desarrollo de los acontecimientos, y aquellos continuaron su lucha con mucha pimiento y decisión, sabedores de que un desliz cualquiera podría costarles el partido.

Resumen: que la tarde de ayer, a pesar de haber terminado con una caricia de Madame la Lluvia, fué una tarde gloriosa para el deportismo nacional, y muy especialmente para el gridiron, que poco a poco, y cada vez con mayor firmeza, sienta sus reales entre nuestros aficionados.

El score fué:

Marina	7-0 — 0-6—	7
Ejército	0-6 — 0-6—	12

De referee actuó: Mr. Kain, coach del Habana Yacht Club. Raul Argüelles fué el umpire y Jorge Armando Ruz el field judge.

SELECCIONES DE SALVATOR

Primera Carrera Milla y Dieciseisavo

(463) JENNY DEAN, 107. Nunca ha descendido a correr con esta pencología. Si está siquiera en mediana forma, debe resultar un verdadero ataja en esta competencia. (416) STREET LIZ, 102. Si llueve duro como todo parece indicar según el aspecto del cielo en Marianao, de acuerdo con su última carrera será el adversario a batir. (487) WARFIELD, 107. Lo retiraron ayer para competir aquí. Si no llueve más podría quedar segundo.

También correrán: (483) Apopka, 107; (44f) Crossword, 107 y (482) Bedford Queen 107.

Segunda Carrera.—6 Furlones

(451) DONNATAG, 111. En pista de natilla corre como un fenómeno según demostró aquí en su primera salida. Si no llueve más, entonces ni para el dinero. (312) TWO RINGS, 101. Ha estado descansando desde hace muchos días. Tiene mucha velocidad aunque aquí no ha hecho gran cosa. (488) LAFAYETTE, 111. Un serio peligro en la carrera. Puede ganar en seca como en fango. (471) MAY BAR, 106. Le agrada la pista mojadita. Fué fuerte tip en su anterior salida. (489) CHESTER BROOK, 111. No es notabilidad en fango, pero tampoco puede decirse que no corra en él. Tiene buen chance. (476) BILLY MC FADDEN, 103. Este es otro que tiene algunas posibilidades en la competencia. (496) MUKERJI, 103. Otro que suena a fanguero.

También correrán: 400) Crestwood Boy, 111; (488) Marble Heart, 98; (489) Dolly y Dunbar 111; (482) Valley Light, 106; (482) Gymkhana, 101; (503) Appellate, 106; (495) Golden Sunshine, 93; (471) Miss Fayette, 111; (476) Vandion, 103; (502) Panketa, 106 y (489) Sonny, 111.

Tercera Carrera.—3 Furlones

HIGH DELL, 115. El mero hecho de ser hijo de High Time es suficiente para calificarlo como la estrella de esta competencia. (440) QUADROON, 115. Si lo monta el fenomenal Catrone dará una dura batalla al anterior. (466) BROWN THISTLE, 112. Ha venido mejorando, pero no parece tener flus para ganar. (466) AL LIVINGSTONE, 112. Es amigo de darse buená vida, pero mejorará.

También correrán: (485) Gay Rock 115; (440) Careta, 109 y (378) Jealous Gal, 112.

Cuarta Carrera.—6 Furlones

(429) DANCER SIGNAL, 107. Es casi seguro que si llueve duro quiten esta carrera del programa. Así es que selecciono a ésta para pista seca. (454) JOHNNY AGEE, 112. Muy veloz pero después de los 5.1|2 furlones se debilita mucho. (490) BRAMSTAR, 105. Ha de regatear con Johnny Agee y esto perjudicará a los dos y favorece a Danger Signal. (474) VISCOSE, 112. No pierdan de vista a este biscocho, que es muy peligroso.

También correrán: (465) Baby Garm 105; (465) Lemnos, 107 y (380) Willie K, 111.

Quinta Carrera. Milla y Dieciseisavo

(481) TREASURER, 109. Un tremendo finalista que corre bien todas las pistas. Si logra salir de embotellamientos debe ganar. (481) TRIFLE, 104. En pista fangosa corre espléndidamente. Tiene que vencerla a ella. (483) LISAB, 101. Otro que tiene probabilidades en cuanto le cae un poco de agua a la pista. (479) WISHING STONE, 111. En su última se quedó en la tira. Es peligrosa y pudiera arrancar y terminar en punta. (432) ORMAN, 101. Corre fango y tiene su chance. (480) RICHELIEU. 104. Demasiado viejo pero pudiera entrar en el dinero.

También correrán: (493) My Destination, 101; (482) Student Prince, 106; (484) Stella May, 100; (494) Queen Emma, 101; (417) Monarchist, 101 y (494) Honk, 106.

Sexta Carrera.—Milla y Dieciseisavo

(480) GOLD BELLS?, 99. Tiene la mayor velocidad inicial, y aunque llevará la maleta de Hughes encima, puede cargar aun con este peso completo y ganar. (493) SCOTLAND BELLE, 103. Descepcionó en su última y no puede decirse que corra muy bien en fango. (494) ANTONIO, 104. Es un amigo de hundir a sus amigos, y estoy dispuesto a no jugarle más. Pero quién sabe? (449) ARSACID, 106. La única pista que corre bien es la de hoy, pero es tan lento de arrancada que nunca llega a tiempo. (450) SIR GLEN, 106. Pudiera arrancar en punta y llegar, pero en el fango suele correr mal. RANCHO, 101. Primera salida. Tiene flus para ganar aquí.

También correrán: (483) Forefather, 109; (481) Gee Eff Cee, 101; (481) Papriga, 101; (481) Angle Plane, 100; (494) Bachelor's Error, 106 y (507) Walpole, 101.

Resumen de las Selecciones

1.—Jenny Dean, Street Liz y Warfield.
2.—Donnatag, Two Rings y Lafayette.
3.—High Dell, Quadroon y Brown Thistle.
4.—Danger Signal, Johnny Agee y Bramstar.
5.—Treasurer, Trifle y Lisab.
6.—Gold Bells, Scotland Bell y Antonio.

Ya son 15 victorias consecutivas las de los boys de Luyanó

Ayer le ganaron con anotación de dos por cero al Covadonga, que se reforzó

Los muchachos del Luyanó F. C. parece que se proponen hacer fuera del futbol organizado, lo que hicieron los leones del Real Iberia entre los equipos de Primera Categoría. Llevaban catorce partidos ganados consecutivamente y ayer lunes pasaron por una gran prueba sin que su título de invencible cayera.

El Luyanó F. C. se enfrentó con el Covadonga, que se reforzó con algunos jugadores de la reserva de la Juventud Asturiana, y ni aún así pudieron derrotar a los luyanoenses, quiénes pusieron un eslabón más en la enorme cadena de triunfos que vienen cosechando.

El campo del Luyanó se vió muy animado, pues los aficionados, conocedores de la valía del Covadonga, esperaban ver caer al equipo invicto, pero éste se creció ante el fuerte contrario y logró vencerle con anotación de dos goals por cero, en un match en extremo interesante.

González, jugador astur, uno de los refuerzos del Covadonga, fué uno de los más distinguidos en el encuentro. También hay que poner entre los más notables a Caicoya, el portero del Luyanó, que paró hasta un penalty, razón por la cual los asturianos no pudieron hacer ni el de la honrilla.

DEBERIAN IR A ARTEMISA

Ese equipo que tan brillantes actuaciones viene obteniendo debería ir a jugar el domingo al pueblo de Artemisa, pues por un telegrama que recibimos ayer de ese lugar, del amigo Vélez, nos enteramos que allá hay verdaderos deseos de jugar el domingo entrante a la Juventud Artemiseña con un team amateur, y pensamos nosotros, que ninguno mejor que el Luyanó F. C., que está constituído por un grupo de jugadores disciplinados que muy bien pudieran llamarse "los iberistas de la manigua", sin que el título lo tomaran a mal los socios del Real Iberia, pues lo vienen defendiendo con un tesón digno de todo encomio.

Nos agradaría saber si están los luyanoenses dispuestos a proporcionarle a los artemiseños tan grata sorpresa.

EL DEL "CONTEO LARGO" NO SERA REFEREE EN EL ESTADO DE MICHIGAN

DETROIT, Enero 28. (AP). — Dave Barry, el referee que se pasó tanto tiempo contando en el segundo match Tunney-Dempsey en Chicago no recibirá permiso para actuar en tal capacidad en Michigan, según anunció hoy James Brown, presidente de la comisión de boxeo del Estado.

RESULTADOS DE LAS CARRERAS DE AYER

Día 44 Enero 28, 1929. Tiempo Nublado. Pista Ligera.

502 Oriental Park
PRIMERA CARRERA—5 & 1-2 Furlongs 4YO&Up Purse $800 Claiming

Ind	Horses	W	PP	St	¼	½	¾	Str	Fin	Jockeys	O	C
482	Winsome	107b	5	5		$5^{1½}$	$2^{1½}$	$2^{1½}$	1^1	F Woo'tock	4	4
451^2	Billy Welch	*107b	7	3		4^1	1^1	1½	2^{hd}	J OMalley	8-5	8-5
370	Pitchfork	112b	3	1		2^{nk}	4^2	3^{nk}	3½	C Landolt	3	3
409	Toiler	112	6	2		6^3	3^{nk}	4^2	4^{nk}	L Hardy	10	10
470	Panketa	107	8	8		7½	6^1	5^3	5^2	F Dougherty	10	10
401	Chas Robinson	*105b	1	6		1^{hd}	5½	7^1	6^1	J H Rice	20	20
470	EdnaTruesdale	*100	11	4		3^2	7^2	6½	7^{hd}	F Smock	15	15
—	My Valet	*107b	10	12		12	12	10^2	8^1	J Scurlock	6	6
—	Cornwall	*105	4	10		10^4	9^2	8^{hd}	9½	H Scurlock	15	15
395	Cuban Flag	*107	12	9		8^{nk}	8^1	9^1	$10^{1½}$	C Edwards	30	30
659^2	Merida	*102	2	7		9^1	10^1	11^1	11^1	D Brice	8	8
400	Dedans	*107	9	11		$11^{1½}$	$11^{½}$	12	12	Hodgeson	10	10

2.25 Off 2:28 Time 23 47 2-5 1:07 1-5

Premio para el Ganador: $625.—Propietario: J. Gorga, yegua de 6 años, Spur-Pert.—Arrancada buena.—Ganador bajo el látigo.—Place lo mismo.—Winsome se movió por dentro con vigor, dispuso de Billy Welch y se alejaba al final.—Este ahorró terreno a la entrada de la recta y no tuvo excusas.—Pitchfork se despistó al doblar la curva lejana.—Toiler corrió una buena carrera.—Charles Robinson se rajó.

Reclamable el Ganador en $1,100.

Winsome $11.60, 4.40, 3.40.—Billy Welch $3.00, 2.60.—Pitchfork $2.80.

503 Oriental Park
SEGUNDA CARRERA—5 & 1-2 Furlongs 4YO&Up Purse $800 Claiming

Ind	Horses	W	PP	St	¼	½	¾	Str	Fin	Jockeys	O	C
† —	Merichar	*105b	2	2		1^2	1^2	$1^{1½}$	1½	J Shelton	8	8
479	Blue Beans	112	4	5		5½	3^1	3^{nk}	2^1	T Burns	3½	3½
(566)	Appellate	112	9	3		2^{hd}	$2^{1½}$	2½	3no	C Ralls	3	2
426^3	Bob's Best	112b	12	4		6^{nk}	$5^{1½}$	$4^{1½}$	4^3	E T Moore	4	4
426	Twelve Thirty	*105b	8	7		7^{hd}	6^1	6^2	5^{hd}	F Winters	8	8
6[illegible]8	Erin's Bride	107	10	8		$3^{1½}$	4^{hd}	5½	6^{nk}	L Hardy	8	8
421	Farceur	110b	6	6		8^2	8^1	7½	7^1	A Robe'son	6	6
† 420	Basha	*107	5	12		11^8	11^8	11^8	$8^{1½}$	J OMalley	4	4
426	Star Girl	*102	1	1		4^{nk}	7^{hd}	8^1	9^{hd}	G White	12	12
449	Liborio	109	7	9		9^3	9^2	9^1	10^2	S Banks	15	15
331	Sniper	*107b	11	10		10^2	10^1	10^1	11^8	M Wimmer	12	12
† 432	Funny Bunny	112b	3	11		12	12	12	12	P Haines	100	100

P 2:50 Off 2:53 Time 23 47 1.06 4-5

Premio para el Ganador: $625.—Propietario: J. J. Mc Cafferty, jaca de 4 años, Meridian-Charybdis.—Arrancada buena.—Ganador bajo el látigo.—Place lo mismo.—Merichar tomó en seguida la delantera, ahorró terreno y resistió perfectamente el reto final de Blue Beans.—Este fué mejorando gradualmente su posición, y estaba dándole alcance al ganador.—Appellate siguió de cerca el paso inicial, y se debilitó.—Bob's Best corrió una buena carrera.—Twelve Thirty nunca fué factor.

Reclamable el Ganador en $1,100.

Merichar $12.80, 4.80, 2.80.—Blue Beans $4.40, 2.80.—Appellate $3.00.

504 Oriental Park
TERCERA CARRERA—6 Furlongs 4YO&Up Purse $800 Claiming

Ind	Horses	W	PP	St	¼	½	¾	Str	Fin	Jockeys	O	C
(459)	Curveur	115b	1	3		1^2	1^2	1^3	1^5	F Catrone	4-5	3-5
436	QueenofSheba	*105b	7	7		4^{hd}	3½	2^{nk}	2^2	J OMalley	8	8
470^2	Mona	105b	3	1		3½	2^{hd}	3^3	$3^{1½}$	J H Rice	3½	4
486	Guest	102	8	8		7^2	7½	4½	4^2	R Townrow	15	8
(488)	Sir Barley	115b	5	6		6^1	5^1	5^1	5^3	P Haines	5	5
477	Itinerant	112b	6	9		9	8^3	$6^{1½}$	6^2	L Hardy	12	12
489	Candy Pan	*110	4	5		5^{nk}	6^{hd}	8^3	7^1	Hodgeson	20	20
483^2	Sport Royal	110	9	2		8^4	9	9	8^4	A Robe'son	6	6
(470)	Sincerely	110	2	4		2^1	4^2	7^{hd}	9	C Landolt	4	4

P 3:18 Off 3:20 Time 22 4-5 46 2 5 1:11 4-5

Premio para el Ganador: $625.—Propietario: H. Rigione, jaca de 7 años, Llangwm-Simon's Daisy.—Arrancada buena.—Ganador fácil.—Place lo mismo.—Curveur tomó una fácil delantera y ganó galopando.—Queen of Sheba cerró una gran brecha y terminó fuerte.—Mona se debilitó al final.—Guest corrió buena carrera.—Sir Barley no tuvo excusas.—Sincerely se paró.

Reclamable el Ganador en $1,200.

Curveur $3.00, 2.80, 2.60.—Queen of Sheba $9.00, 5.00.—Mona $3.20.

505 Oriental Park
CUARTA CARRERA—6 Furlongs 3YO Purse Purse $1000 Jose Marti

434	Lasiandra	104	3	2	5^1	4^{hd}	3^2	1^1	J Shelton	12	12
472	Toki	102b	5	6	$3^{1½}$	1^3	$1^{1½}$	2^1	A Robe'son	6	6
(250)	Oncora	104	6	4	$4^{1½}$	3^2	2^{hd}	$3^{1½}$	J Robson	6	6
397^3	False Colors	112b	2	1	6	6	5^5	4^3	H Fisher	2½	2½
454^3	French Lass	104	1	3	1^{hd}	2½	4^{hd}	5^6	R Townrow	8 5	1
(491)	Peter Joyce	115b	4	5	$2^{1½}$	$5^{1½}$	6	6	F Catrone	2½	2½

P 3:44 Off 3:46 Time 22 3-5 46 3-5 1:11 3-5

Premio para el Ganador: $750.—Propietario: W. R. Coe, potranca de 3 años, Sweep On-Mountain Lassie.—Arrancada buena.—Ganador bajo el látigo.—Place lo mismo.—Lasiandra se movió vigorosamente por fuera en la recta y dispuso de los delanteros al final.—Toki se coló por dentro al doblar la curva lejana pero se rajó bajo el látigo.—Oncora no tuvo excusas.—False Colors corrió como si no tuviera muchas ganas.—French Lass y Peter Joyce bailaron el vals de la Viuda Alegre al doblar la curva lejana. Lo que allí pasó sólo Dios lo sabe y los fanáticos adoloridos lo adivinan.

Lasiandra $57.80, 24.00, 8.80.—Toki $7.00, 4.20.—Oncora $8.80.

506 Oriental Park
QUINTA CARRERA—1 and 1-16 Miles 3YO&Up Purse $800 Claiming

474^2	Carin	*103	1	3	1½	1^1	1^4	1^3	1^2	J Shelton	1	1
463^2	Cartoon	*105b	4	4	4	4	4	2^{hd}	$2^{1½}$	J OMalley	8-5	8-5
474^3	Nat Evens	110	2	1	2½	3^8	3^3	3½	3^5	A Robe'son	6	6
467^3	Lactarius	110b	3	2	3^{10}	$2^{1½}$	$2^{1½}$	4	4	R Townrow	3½	3½

P 4:12 Off 4:13 Time 24 1-5 48 2-5 1:13 1:39 3-5 1:46 2-5

Premio para el Ganador: $625.—Propietario: Arsonia Stable, potranca de 4 años, Craigangower-Ecatarina.—Arrancada buena.—Ganador fácil.—Place bajo el látigo.—Carin corrió contenida, tomó una fácil delantera y tenía gasolina en reserva al final.—Cartoon corrió lejos de los delanteros en la primera parte y finalizó fuerte.—Nat Evens no tuvo excusas en la carrera.—Lactarius se rajó.

Reclamable el Ganador en $2,000.

Carin $5.00, 3.00.—Cartoon $4.00.—Nat Evens.

507 Oriental Park
SEXTA CARRERA—1 Mile & 50 Yards 3YO&Up Purse $800 Claiming

480	Ifs and Ands	*102	7	3	3^2	$1^{1½}$	$1^{1½}$	1^1	$1^{1½}$	J H Rice	8	8
† 480	Silvermire	*107b	1	6	4½	5^2	$3^{1½}$	$2^{1½}$	$2^{1½}$	C Edwards	50	50
493	Indian Corn	*107	11	1	1^2	2^1	2½	3^2	3^3	H Kenly	5	5
480	Three Ds	*107b	4	2	$5^{1½}$	3^{hd}	4^4	4^2	$4^{1½}$	F Smock	4	4
453	WeddingFlight	112	3	8	9^1	8^{nk}	7^1	5^3	5^4	A Robe'son	2½	2
481^3	GreatBeginner	112	6	7	7^1	7^2	6^{hd}	6^4	6^5	T Burns	2½	2½
416^2	Royal Spring	112	9	4	2^{hd}	4^2	5½	7^5	7^1	P Haines	6	6
248	War Boy	*107	5	11	11^5	$10^{½}$	8^2	8^4	8^{hd}	J Shelton	10	10
484	Gen Ginockio	112b	2	12	12	12	12	12	9^4	L Hardy	20	20
† 493	Walpole	*107b	10	5	$6^{1½}$	6^1	9^4	10^1	10^{nk}	Hodgeson	30	30
† 449	Sporting Life	107	12	9	10^2	11^5	11^3	11^2	11^2	F Woo'tock	30	30
403	Expressive	112b	8	10	8^2	$9^{1½}$	10^1	9½	12	J OMalley	20	20

P 4:40 Off 4:43 Time 24 1-5 48 2-5 1:14 3-5 1:42 2-5 1:46 4 5

Premio para el Ganador: $625.—Propietario: J. E. Smallman, yegua de 6 años, War Star-Tinker.—Arrancada buena.—Ganador bajo el látigo.—Place lo mismo.—Ifs and Ands en buena posición desde la arrancada, tomó la delantera en la recta y no estuvo en peligro.—Silvermire corrió espléndida carrera y se sostuvo bien.—Indian Corn no tuvo excusas.—Three Ds corrió bien.—Wedding Flight cerró una buena brecha.—Great Beginner nunca pudo acercarse.

Reclamable el Ganador en $1,000.

Ifs and Ands $26.60, 15.00, 8.20.—Silvermire $13.60, 5.40.—Indian Corn $4.60.

508 Oriental Park
SEPTIMA CARRERA—1 and 1-8 Miles 4YO&Up Purse $800 Claiming

468	Fasciste	*106	7	3	$2^{1½}$	2^4	2^4	1^1	1^2	J OMalley	5	4
481	Ondora	*94	5	1	1^4	1^5	1^4	2^5	2^8	C Hanauer	6	6
(449)	Jimma	*100	3	2	3^2	$3^{1½}$	4^3	4^4	3no	G White	8	8
(487)	Clearing	*110	4	4	4^1	4^4	3^2	3^2	4^1	J Scurlock	2½	2½
487^2	Lockerbie	*103b	1	8	8	8	5½	5^3	5^5	J Farrell	3	3½
468	Captain Martin	111	8	6	6^1	5^{hd}	$6^{1½}$	6^5	6^4	A Robe'son	6	6
(442)	Opperman	113	2	7	7^2	7^1	7^6	7^{10}	7^{10}	F Catrone	2	1
457	Vibrator	*104b	6	5	5½	6½	8	8	8	J Shelton	8	8

P 5:10 Off 5:10 Time 25 50 2-5 1:16 1-5 1:43 4-5 1:57

Premio para el Ganador: $625.—Propietario: J. Weldon, jaca de 6 años, La Farina-Floretta.—Arrancada buena.—Ganador fácil.—Place lo mismo.—Fasciste siguió de cerca al delantero, se movió por fuera en la recta final y se alejó.—Oncora tomó una larga delantera y no tuvo excusas.—Jimma duró más que Clearing al final.—Este no tuvo excusas.—Opperman y Lockerbie nunca fueron factores.

Reclamable el Ganador en $1,000.

Fasciste $10.80, 5.60, 3.40.—Ondora $14.60, 6.00.—Jimma $4.20.

EFECTOS DE
SPORT. - FOTOGRAFIA. - RADIO
VASSALLO, BARINAGA Y BARCENA
A-8538 OBISPO Y BERNAZA M-1228

GOLF

Uno de mis habituales corresponsales me escribió lo siguiente: "Mi tendencia era siempre la de efectuar slices, pero de un tiempo a esta parte se ha desarrollado en mi juego la costumbre de ejecutar hocks. ¿Cómo puede usted explicar la razón de tal cambio?"

Mi larga experiencia me da una explicación más o menos favorable. Los slices son debidos en general a haber mantenido firme el brazo derecho en el comienzo del downswing. Los hocks, por otra parte, son causados por el rápido movimiento de la muñeca derecha. Es imposible comenzar este movimiento inmediatamente después de que el club efectúa su trayectoria de swing; lo mejor es dejar que el palo haga perfectamente su arco hasta tanto la cabeza del mismo se halle muy cerca de la pelota, y apenas entonces se efectúa el movimiento de muñecas.

Si, en cambio, se realiza el movimiento instantáneo de las muñecas al principio del downswing, lo que ocurre es que la cara del club se vuelve demasiado pronto, es decir antes de que haya alcanzado la base del arco y entonces no puede pegar a la pelota en el verdadero centro, lo que origina un movimiento de efecto de derecha a izquierda. Cuando el efecto impartido es poco, los resultados serán de que la pelota correrá mucho, arrastrándose, pero cuando el efecto es mucho, la pelota realiza una trayectoria violenta y termina en la posición que los cricketers denominan de "square leg".

Es preciso evitar la tirantez de la mano derecha cuando está realizándose el down-swing. Nada más fácil que practicar este consejo todas las veces que se desea realizar un tiro de mucha longitud, pues el efecto o los hoocks tienden a acortar las distancias en forma sensible.

Lo más cómodo en esas ocasiones es comprobar si el jugador no está demasiado alejado de la pelota, pues a ello se debe casi principalmente las mencionadas incomodidades. Sucede, generalmente, que al mover la mano derecha se imprime mayor fuerza que con la izquierda y, como consecuencia, el palo choca a la pelota con demasiada fuerza. Otras cosas que hay que cuidar es de que no haya demasiado peso sobre la pierna izquierda y de que la posición no sea ni demasiado abierta ni cerrada.

ESTA NOCHE CELEBRARAN JUNTA LOS DEL COMITE DEPORTIVO ASTURIANO

El señor F. Riera, Secretario del Comité Deportivo de la Juventud Asturiana nos avisa que esta noche habrá junta, a las nueve de la noche, en el local social. En la orden del día figuran los siguientes asuntos: Elecciones y Asuntos Generales.

Se ruega encarecidamente la asistencia de los señores socios de ese Comité.

FRONTON JAI ALAI

Programa para la función de hoy, mártes, a las 8 y 15 p. m.

Primer partido a 25 tantos: Juanito y Mateo, Blancos; Aguiar y Salazar, Azules. A sacar ambos del cuadro 9 y medio.

Primera quiniela a 6 tantos: Gárate; Aristondo; Eusebio; Segundo; Lorenzo; Maguregui.

Segundo partido a 30 tantos: Urizar y Larrinaga, Blancos; Gárate y Eusebio, Azules. A sacar ambos del cuadro 9 y medio.

Segunda quiniela a 6 tantos: Hernandorena; Juaristi; Berrondo; Olazábal; Guillermo y Ugartechea.

Tercer partido a 30 tantos: Eguiluz y Berrondo, Blancos; Juaristi y Gutiérrez, Azules.

A sacar los primeros del cuadro 9 y medio y los segundos del cuadro diez.

666
Es una prescripción para
CATARROS, GRIPPE, FLU, DENGUE, FIEBRE BILIOSA y MALARIA
Mata los gérmenes.

Un Seguro Ganador
Ligas PARIS
No Hay Contacto de Metal Con la Piel.
Las Ligas París de tejido ancho se han diseñado para el hombre que necesita lo sumo en confort. Se ajustan por sí solas rápidamente. El doble ancho proporciona mayor comodidad a las piernas. Se fabrican en una gran variedad de colores y dibujos muy atractivos.
Fabricantes
A. STEIN & COMPANY
Chicago, E. U. A.; New York, E. U. A.

M.E.C.D. 2016

ANUNCIOS CLASIFICADOS DE ULTIMA HORA

A-3333 — A-1014

A ALQUILERES DE CASAS

A1 HABANA

ALQUILO para hotel o casa de huéspedes, la casa de tres plantas Amargura 34, entre Cuba y Aguiar, las dos plantas altas, con 26 espaciosas habitaciones, todas independientes con instalación de agua, 4 baños intercalados, véase a todas horas. Informes Neptuno 39, La Regente. A-4376.
U H A-1 723 4 Febrero

PARA OFICINA, profesionales o club se alquila un piso alto de la gran casa Virtudes No. 2 esquina a Zulueta. Precio módico. La llave e informes en la misma.
UH A-1 S-642 30 Enero

ESTRELLA y Campanario se alquila segundo piso alto muy fresco, nuevo, tres habitaciones, baño intercalado, llaves ferretería. Informes A-3568.
U H A-1 3743 1 Feb.

ALQUILO. Arbol Seco número 61, bajos, moderna casa compuesta de sala, recibidor, 3 habitaciones, comedor, baño completo, en $40.00. Más informes: teléfonos U-5089 y U-1478.
UH A-1 S-727 3 Febrero

CAMPANARIO 121
Se alquila la hermosa casa Campanario 121, entre Salud y Reina, compuesta de zaguán, sala, saleta, comedor, cuatro hermosas habitaciones bajas y cinco altas, cuarto de criados, patio, traspatio y baños. La llave en la bodega de la esquina. Informan: M-9556. Precio: $130.00.
U H A-1 E-266 Indf. 25 Enero

REVILLAGIGEDO número 1. Se alquila la planta baja, acabada de pintar, propia para comercio y familia, con sala, recibidor, 4 habitaciones, comedor, servicio intercalado, espacioso patio y traspatio. Para verse de 9 a 11 y de 2 a 5. Telf. I-6347. UH A-1 3950 31 Enero

SE ALQUILAN
Los espléndidos y ventilados altos del bonito chalet, Neptuno 279, entre Infanta y Basarrate, informan en los bajos,
U-H A-1 3948 1feb

SE ALQUILAN en Hornos y Vapor a una cuadra del Paque Maceo bonitos pisos acabados de fabricar con todo confort, muy baratos. Informan teléfono M-2837. La llave en la carnicería.
U H A1 S-806 30 Enero

EN OQUENDO 16-K, entre San Miguel y Neptuno se alquila una casa baja, compuesta de sala, 5 cuartos, baño intercalado, comedor al fondo, cocina y servicios de criados. La llave en la bodega esq. a San Miguel. Informan Teléf. F-5409
(A1) S830 31 En.

SE ALQUILA en Sol núm. 25, dos espléndidas casas, para informes teléfono M-2504. A1 S815 12 Feb.

EN SAN RAFAEL y Basarrate, se alquila unos espléndidos bajos. Informan teléfono M-2504. (A1) S814 12 Feb.

EN ZANJA 54 esq. a Lealtad se alquila en segundo piso, casa de moderna construcción. Informes en la bodega.
A1 S826 31 En.

SE ALQUILAN los espléndidos altos San Rafael núm. 113, compuestos, sala, recibidor, comedor, cinco habitaciones, pantre doble servicio, informan los bajos.
(A1) 4211 2 Feb.

EN POCITO, 42
Entre Oquendo y Marqués González, se alquilan hermosos y ventilados altos compuestos de sala, saleta, comedor, 3 habitaciones, agua abundante. Precios de situación. La llave e informes en los bajos. A1 SXXX 31 En.

CONCORDIA núm. 166 altos, con sala, saleta, 3 cuartos grandes, y uno chico, buen servicio. Informan en la bodega de Aramburo.
(A1) S818 7 Feb.

CONCORDIA núm. 166-A, bajos, con sala, saleta y 3 cuartos grandes, y buen servicio, informan en la bodega de Aramburo.
(A1) S817 7 Feb.

INDIO 14 casi esquina a Monte, alquilo bajos, sala, saleta, cuatro habitaciones, comedor, baño intercalado, calentador, cocina gas, cuarto y servicio criados. Informes M-2603. Dr. Mantecón.
(A1) 4199 2 Feb.

A-2 VEDADO

SE ALQUILA en la Quinta de Lourdes, calle G entre 13 y 15, Vedado, una casita con sala, comedor, 2 cuartos, cocina y baño. Precio: $30.00. Puede verse a todas horas. Informan: teléfonos F-1321 y M-1382. UH A-2 S-750 31 Enero

CASITAS: Alquilo a $12, $14 y $17, sala, cuarto, cocina, baño patio y luz. Vedado, Once 118, entre 22 y 24, una cuadra del tranvía. Informa encargado. Para febrero una casita más amplia $30.
U H A-2 3859 9 Febrero

VEDADO. Alquilo magníficos altos, seis grandes habitaciones y criados, también alto y bajo con las habitaciones y el baño en los altos, situadas frente al malecón, Once 105 y 107 entre L y M, informa el 103.
U H A-1 4043 30 Enero

CALZADA 51 entre F y G, Vedado, se alquila el magnífico piso alto, con todas las comodidades. Ultimo precio $175 mensuales, la llave en los bajos, teléfono F-1050. A2 S816 2 Feb.

VEDADO, calle 21, entre A y B, bajos, sala, hall cuatro cuartos baño intercalado, calentador, saleta, cocina gas, servicio cuarto criados. Llave al lado. Informes: Habana 186 altos. Teléf. M-1541. F-1795. A2 4114 2 Feb.

VEDADO
Se alquila en lo más alto de la calle "P" núm. 241, propio para familia, de gusto un chalet, compuesto de vestíbulo, recibidor, sala, comedor, pantry, hall tres cuartos criados, garage para dos máquinas (altos) seis amplias habitaciones dos baños de lujo intercalados. dos terrazas. Renta $1.80. Informan en la misma, calle pavimentada.
UH A2 4108 31 En

A3 CERRO

SE ALQUILA
en la Calzada del Cerro núm. 831, esquina a Monasterio, un hermoso y espacioso local de moderna construcción, adaptable para cualquier industria o comercio. La llave e informes en la bodega de enfrente. (A3) 4171 3 Feb.

A-5 VIBORA Y A. APOLO

SE ALQUILA en la Víbora, calle 8a. entre Milagros y Avenida de Acosta, número 27, barrio de Lawton, bonita casa con 4 cuartos de familia, 2 de criados, baño completo, sala, comedor, cocina con calentador, jardín al frente. Precio: 60 pesos. Puede verse a todas horas. A una cuadra del Parque de Lawton y cuadra y media del tranvía. Informan: teléfonos F-1321 y M-1382. UH A-5 S-749 31 En.

ALQUILO HERMOSOS altos a la brisa de la Tienda Ropas "Capitolio", Cortina y Santa Catalina, frente paradero tranvías Santos Suárez. Jardín, portal, y Estudio debajo de la escalera, gran sala y amplio comedor con su lavabo, baño intercalado, tres dormitorios, amplios cuartos y servicios criados, cocina de gas y carbón con calentador, siempre agua abundante y escalera para la azotea. Alquiler rebajado: 60 pesos, con fiador solamente del comercio.
UH (A-5) 2889 31 Enero

A6 LUYANO

SE ALQUILA, ganga verdad, casa, por $35.00, tiene 4 cuartos, baño intercalado, sala comedor, 2 cocinas, jardín, patio y traspatio, 2 servicios, garage si lo desea, Luyanó Reparto Rosalía. Calle 2a. núm. 29. Informan Salud 47, peluquería de señoras, teléfono M-4125.
(A6) S811 1 Febrero.

A-6 LUYANO

SE ALQUILA y se vende la casa Luco núm. 15, con sala, saleta, cinco cuartos, cocina y patio. Informan Belascoaín y San José, café, teléf. U-6840.
A6 4133 6 Febrero.

A8 MARIANAO

BUENA Vista se alquila una hermosa esquina para establecimiento. En Primelles y Agramonte, Reparto Buena Vista, en la misma una casita con portal sala, comedor, dos cuartos, patio, cocina y servicio sanitario. Informan teléfono F-6075. (A8) 4152 5 Feb.

A10 CASAS DE APARTAMENTOS

"EDIFICIO SUAREZ"
AMARGURA NUMERO 80
Se alquila un apartamento de cinco piezas, cocina y baño, hay elevador e incinerador para la basura, servicio para criados. Es muy ventilado. Informes en el número 63.
UH A-10 3659 29 Enero

FURNISHED APARTMENTS
2, 3 4 rooms. kitchen bath maid service linen silver dishes monthl rates. Mrs. Carter. Edificio Gómez, Morro y Genios, Manzana de Gómez núm. 314. M-7374 y A-8987. A10 4154 11 Feb.

CASA APARTAMENTOS
vista a la calle de una y dos habitaciones, sala, comedor, magnífico baño, cocina, elevador, todo moderno precio de situación. Neptuno 172. Entre Escobar y Gervasio. UH A10 S828 3 En.

B OTROS ALQUILERES

B-1 DEPARTAMENTOS

EDIFICIO LIBERTY
Requena entre Carlos Tercero y Ayesterán. Se alquilan departamentos con dos habitaciones, baño completo moderno y cocina de gas. Precio desde $23. Luz y agua caliente gratis.
U H B-1 3408 29 Enero

PUNTO céntrico. En casa de un señor solo, se alquila un departamento de azotea, a una o dos personas. Malecón 31 altos, de 2 a 6. (B1) 4184 31 En.

SE ALQUILA barato un apartamento con vista a la calle, apropósito para matrimonio, y hombres solos, hay teléfono, agua abundante. Amistad 96 Altos, casi esquina a San José. (B1) 4189 7 Feb.

EDIFICIO LAMAR
calle 12 esq. a 23 Vedado, se alquilan apartamentos amplios y frescos en $32, $35, y $38 con agua abundante, luz, teléfono y ascensor, casa de moralidad y con fácil comunicaciones con toda la Habana. Informan Teléf F-5335.
UH B1 S821 2 Feb.

B2 HABITACIONES

LEALTAD 95 altos, entre Neptuno y Concordia se alquilan juntas o separadas dos hermosas claras y frescas habitaciones, muy baratas. B2 4159 4 Feb.

SE ALQUILAN tres habitaciones en Cristo 22 altos, juntas o separadas se prefiere hombres solos. B2 4128 30 En.

EN EMPEDRADO núm. 57 altos, se alquila una habitación para hombres solos, amueblada y con vista a la calle. Teléfono A-8663. B2 4115 31 En.

HABITACION amueblada en casa moderna en lo más céntrico, a cuadra y media del Parque Central se alquila a caballero, Teléf. A-6264. UH (B2) 4192 1 Feb.

OBRAPIA 94 al 98. Alquilamos hermosas, frescas habitaciones con lavabo agua corriente, luz toda la noche y limpieza desde $12.00 a oficinas y hombres solos. Lo mejor de la Habana. Informes portero. (B2) 4200 7 Feb.

B3 LOCALES PARA COMERCIO

EN GALIANO y Lagunas. Se alquila un hermoso local para estalebcimiento. Informan en los teléfonos A-7643 y A-4437. UH B-3 S-128 31 Enero

VEDADO. Alquilo para Botica, Bar, Bodega gran esquina a tres calles con salón corrido. Once y M, no trato con charlatanes. U H B-3 4042 30 Enero

AYESTERAN 59 esquina a Piñera hermosa nave esquina de ladrillo y hierro dando a tres calles propia para establecimiento, industria o garage, tiene dos tanques gasolina. Llaves en la Bodega. Informan F-5386. U H B-3 3959 29 Enero

SE ALQUILA una hermosa nave y una esq. para establecimiento con vivienda en Benjumeda y Subirana. Informan F-1787. B3 S820 12 Febrero.

PARA COMERCIO o Industria, alquilo barato, magnífico local moderno. Infanta, esq. a Sitios, tiene doce metros frente. Informan Infanta 47 bajos. B3 S822 7 Febrero.

SE ALQUILA una casa barata y se da contrato con vida propia, frente al paradero de la Habana Central por donde pasan todos los trenes que pasaban por el Puente de Agua Dulce, propio como para bodega. Cafe, Fonda, y Ferretería. López y Hno. Cienfuegos 37, teléfono A-2034. B3 S812 12 Feb.

AGUIAR 49-51, alquilo por Empedrado local con horno propio para dulcería o panadería, precio 70 mensual. Llaves en Barbería, informan teléf. A-8980. Edificio Gómez Mena, Obispo y Aguiar Departamento 705.
B3 4097 7 Febrero.

PEÑA Pobre 40 alquilo este local, esquina Monserrate, propio para establecimiento. Precio 30 pesos mensuales. Llaves al lado. Informan teléfono A-8980. Edificio Gómez Mena, Departamento 705, Obispo y Aguiar.
B3 4098 7 Feb.

SE ALQUILA un gran local, bajos, casa Oficios número 62, esquina a Sol, con puertas por ambas calles. Llave en la vidriera del café. Informes: Teléf. M-7572.
B3 3922 2 Feb.

SE ALQUILA un hermoso piso bajo en la calle 12 esq. a 23, para establecimiento. Precio de situación.
UH B3 S832 2 Feb.

C COMPRAS

C1 CASAS

COMPRO CASITA de dos o tres mil pesos, en cualquier Reparto. Prefiero Almendares. Doy en pago $2.500 en un Crédito Garantizado. San Rafael y Oquendo, café. C-1 S-766 31 Enero

D VENTAS

D-1 CASAS

CASITA Y SOLAR $1.200
En Buenavista, es madera mampostería y teja francesa, y vendo chalecito en esquina $3.500 a plazos, sin intereses, dueño teléf. FO-2526.
D1 4104 1 Febrero.

GANGA
Vendo mi moderna casa del Reparto Lawton, entre San Francisco y Concepción. Portal, sala, recibidor, cinco habitaciones, baño, servicio criados, gran comedor, cocina, calentador, dos patios, arriates y garage. Agua abundante, siempre. Precio diez mil pesos; mitad contado, resto en plazos de fácil pago. También la cambio por casas pequeñas y créditos hipotecarios. Informan: Décima 8, Lawton. UH (D1) 4170 2 Feb.

D-1 CASAS

NEGOCIO DE OCASION
Cambio mi lujosa casa de 3 plantas situada en el lugar más céntrico e ideal de la Habana, le pasan todos los tranvías por su frente, por casa de una sola planta en reparto cercano a Marinao, que no esté gravada; dejo el resto en hipoteca a bajo interés. Herminio Rippes, Aguiar 66.
UH (D-1) 2972 3 Feb.

REGLA. Se venden juntas o separadas las casas. Alburquerque núm. 22 y 22-A y Céspedes 88. Informes en Regla; calle Martí núm. 74 y en la Habana, Obrapía núm. 91, señor Callol.
D1 4142 5 Febrero.

PARA RENTA SEGURA
Le vendo casa de esq. de 2 plantas, rentando $250.00 en $22.000; otra de 2 plantas en Belascoaín en $32.500 vale $40.000 J. P. Quintana M-5824.
(D1) 4215 30 En.

EN 14.500 REGIA CASA
de tres plantas, negocio del momento inmediato al Capitolio, cada planta sola, comedor y tres cuartos baño y cocina, buena renta, informa directamente su dueño. Sr. López, San Miguel 53. M-2079.
D1 4141 4 Febrero.

D-2 SOLARES

TERRENO Ayesterán y Carlos Tercero, 1,050 metros. Se cambia por casa. Facilidad para pago. Campanería. Aguiar 68. M-7785.
U H D-2 3819 29 Enero

REPARTO MIRAMAR
Solar de esq. en la 5a. Avenida a $18.00 otro de centro calle 22 a $450; otro de centro a $2.75 estas sí son gangas, dueño M-5824. (D2) 4216 30 En.

D3 ESTABLECIMIENTOS

CARNICERIA se vende una barata en alquiler y con buen contrato. Informan Donato Corujo en el matadero.
D3 4126 31 En.

OPORTUNIDAD
Se venden varios pisos completamente amueblados y alquilados a personas americanas que dejan un buen margen, edificio elevador. Mrs. Carter, Edificio Gómez, Morro y Genios, Apt. 707, o Manzana de Gómez núm. 314. M-7374 y A-8987. (D3) 4155 4 Feb.

SE VENDE barata por no poderla atender una vidriera tabacos y cigarros en lo más céntrico de la ciudad. Informan Sr. Martínez. X-1537. (D3) 4210 1 Feb.

D-4 ASTOMOVILES Y ACCS.

PAIGE 7 PAS.
En $200 se vende magnífico Paige, o se cambia por carro chico. Buena pintura, gomas etc., perfecta condición. Informa Miles, Infanta 98 esq. San José.
UH D4 4106 31 En.

D5 MAQUINARIA Y ACCS.

AVISO
Se venden 3 máquinas Singer, 1|2 gabinete superiores se responden de ellas muy barata. Teniente Rey núm. 36, esquina Aguiar. (D5) 4137 2 Feb.

D6 MUEBLES Y PRENDAS

BRILLANTE DE 8 QUILATES
Completamente limpio y redondo montado en un aro de platino, lo vendo a base de ganga. Informes Teléf. M-1556.
U H (D-6) 3614 29 Enero

VENDO buró caoba de volteo con su silla, también máquina de escribir. Remington, último modelo, todo nuevo. U-7136. (D6) 4134 31 En.

SE VENDEN barato los muebles y enseres de casa particular, juegos de cuarto, comedor, mimbres nevera, ortofónica etc., etc. todo en magnífico estado, Belascoaín 650, altos, esquina Cristina. (D6) 4188 1 Feb.

SE VENDEN todos los muebles modernos de una casa de sala y comedor de caoba. Lámparas y gobelinos, San José 53, apartamento 5.
UH D6 4207 31 En.

D7 INSTRUMENTOS DE MUSICA

PIANO reproductor eléctrico Steinway Duo-Art. Se vende uno en flamante estado. Costó $3,025.00 y se da a precio de ganga: O'Reilly 61, entre Aguacate y Villegas, preguntar por Sr. Ramón López.
U H D-7 3712 29 Enero

D10 OBJETOS VARIOS

SE VENDE báscula Fairbanks de 3.000 libras está trabajando informan Cristina Fernandina.
(D10) 4201 31 En.

E SE SOLICITAN

E1 CRIADAS Y CRIADOS

SE SOLICITA una joven española para criada de mano que sea limpia y de buena presencia y que tenga referencias de las casas que ha estado en San Lázaro 84, bajos, entre Industria y Crespo. (E1) 4178 31 Enero.

E3 PARA 2 O MAS SERVICIOS

SE NECESITA una muchacha para fregar y ayudar a la limpieza. Acosta 95 señora de Marban.
(E3) 4100 31 En.

E9 OPERARIOS Y APRENDICES

BARBERO
Solicito un operario que sea peluquero con herramientas y bata. Informan en la casa compra-venta. Rastro y Corrales M-9178. (E9) S833 31 En.

E-10 VARIOS

OPORTUNIDAD
Se solicita una señora o señorita para trabajo fácil y decente. Se requieren juventud y buena presencia. Indispensable presentación personal. No atenderemos llamadas por teléfono Ver al Sr. Florentino Rodríguez Departamento de Propaganda de este Periódico.
E-10 Indf. 21 Enero

SE SOLICITA un vendedor, con experiencia, que hable francés y español y tenga de 25 a 30 años. Diríjase al Sr. Quesnal, Hotel Siboney, de 10 a 12 a m.
E-10 4127 30en

SE SOLICITAN dos mensajeros para la Tintorería "Las Dos Rosas" Teniente Rey 20, Sueldo cuatro pesos semanales.
E-10 S824 31 En.

F SE OFRECEN

F1 CRIADAS Y CRIADOS

SE OFRECE dependiente restaurant, muy práctico conocimientos de inglés, para el trabajo. Informan: Dragones 40 (café). Telf. M-6403. UH (F-1) 3938 29 En.

SE OFRECE criado español con buenas referencias, de las tres casas que trabajó, sirve mesa rusa, es fino y trabajador. Teléfono A-3318. (F1) 4179 31 Enero.

F-1 CRIADAS Y CRIADOS

SE DESEA colocar dos muchachas españolas de criadas de cuarto o comedor, tienen referencias. F-4414.
U H (F-1) S-807 30 Enero

SE DESEA colocar un joven español de criado de manos, o para caballero, es fino y de buena presencia, es práctico en todo servicio y plancha ropa de caballero, tiene muy buenas referencias de las casas que trabajó. Para informes teléfono M-5767. (F1) 4193 31 En.

DESEA colocarse joven español, de buena presencia de criado o camarero hotel, o casa particular, buenas referencias. Informan F-2138. (F1) 4205 31 En.

SE OFRECE criada de cuartos, montañesa, sabe su obligación, no tiene inconveniente, cocinar para poca familia. Teléfono M-6103. F1 4208 31 En.

UNA JOVEN española desea colocarse en casa de moralidad, para coser y limpiar alguna habitación o para acompañar señora o señorita. No tiene pretensiones para trabajar. Diríjase al teléfono A-5222. Tiene referencias.
(F1) S829 31 En.

SE DESEA colocar de criada de cuartos o de comedor, sabe repasar ropa, desea casa seria, lleva tiempo en el país, Sueldo $30. M-7320.
(F1) 4195 31 En.

DESEA colocarse una joven española para criada de manos o de cuartos, tiene referencias. Teléfono M-8092.
(F1) 4198 6 Feb.

SE DESEA colocar un joven español de criado de mano, en casa particular, sabe servir mesa rusa, tiene referencias. Teléf. A-4490. (F1) 4196 31 En.

SE OFRECE una criada española, con referencias y una governee de color, habla inglés, francés, con buenas referencias. Teléfono A-3343.
(F1) S813 31 En.

SE DESEA colocar muchacha española de criada de mano con referencias. Calle C núm. 18, entre 9 y 11, Vedado.
F1 4107 31 En.

SE DESEA colocar una muchacha de color inglesa para limpiar por horas, para informes. M-4341.
(F1) 4102 31 En.

JOVEN española desea colocarse de criada de manos, o cuartos, sabe repasar ropa, tiene referencias. Informen en la tintorería. El Roble. Teléf. FO-7968. Marianao.
F1 4119 31 En.

DESEA colocarse joven española de criada de manos; teléfono M-4054.
F1 4145 31 En.

SE DESEA colocar un joven español de criado de manos, tiene referencias, está acostumbrado al servicio fino. Teléfono F-6151. F1 S823 31 En.

SE COLOCA una española de criada de manos sabe cumplir entiende de cocina, lleva tiempo en el país, teléf. U-6738.
F1 4157 30 En.

DESEA colocarse joven español de criado de manos, sirve a la rusa, tiene buenas referencias. Informan teléfono F-6185. F1 S825 31 En.

DESEA colocarse muchacha española para cuartos y coser, sabe su obligación, tiene buenas referencias. Informan Calle 10 entre 15 y Calzada. Reparto La Sierra. FO-1609. (F1) 4167 31 En.

SE OFRECE joven española, para criada y coser por figurín, tiene referencias, acostumbrada a servir en buenas casas. U-1759. Ecolástica.
(F1) 4165 31 En.

SE OFRECE una joven española para criada de mano, cuartos, o comedor, sumamente práctica, buenas referencias, casa particular. Teléfono M-3229.
(F1) 4174 31 En.

SE DESEA colocar una muchacha española para criada de manos. Tiene buena referencia. Informan teléf. A-9621.
(F1) 4214 31 En.

F2 COCINERAS Y COCINEROS

BUENA cocinera repostera española desea colocarse, sabe su obligación y hacer compras, tiene referencias. Informes Tel. A-2645. No menos de $35.
U H F-2 4036 30 Enero

SEÑORA de color, desea colocarse de cocinera, sabe cocinar muy bien estilo criollo y además repostera para muy corta familia, plaza o sin plaza, puede dar muy buenas recomendaciones de las familias donde ha trabajado. Informan teléfono A-7694. F2 4120 30 En.

COCINERO repostero, español, práctico en particular y establecimientos, ofrece sus servicios, buenos informes, llamen al M-5163, todas horas, seriedad y respeto.
(F2) 4203 31 En.

DESEA colocarse una cocinera española, sabe cumplir con su obligación, lleva mucho tiempo en el país, dirección, Calle 23 núm. 36 entre F y G, Vedado. Teléfono F-6142. (F2) 4191 30 En.

SE OFRECE un joven chino cocinero y repostero, desea colocarse en casa particular, cocina a la criolla, española y francesa, sabe cumplir con su obligación informan Dragones 49, preguntar por Rahuy Ley Tel. A-6279.
F2 4113 En. 31.

UN COCINERO repostero asiático desea colocarse en casa particular o casa huéspedes a cocina criolla y española, muy práctico, tiene recomendación. Informa calle Escobar 75, teléf. M-4216.
(F2) 4112 30 En.

SE DESEA colocar un cocinero de color joven, sabe hacer dulces, prefiere casa particular, referencia. Teléf. M-4507.
F2 4110 31 En.

SRA. PENINSULAR, desea colocarse para cocinar, sabe hacer dulces y hace plaza. No duerme en la colocación. Teléfono M-1894. F2 4105 1 Feb.

UNA BUENA cocinera de color desea colocarse sabe cumplir perfectamente con su obligación. tiene las inmejorables referencias. Informan teléfono F-6180.
F2 4109 31 En.

SE DESEA colocar una cocinera solo para la cocina, nada más, que sea casa de moralidad. Informan Crespo núm. 15, teléfono M-5742. F2 4118 31 En.

COCINERO repostero del extranjero, con buenas referencias, desea colocarse en casa particular. Lo mismo en el campo. Teléf. FO-2741. F2 4101 3 Feb.

SE DESEA colocar señora española para cocinera o para limpiar por hora, no le importa limpiar departamento. Teléfono F-2888. Quinta núm. 57.
(F2) 4131 31 En.

EXPERTO cocinero restaurants o huéspedes, 2 años última casa, conoce principales cocinas, no importa trabajo. Conoce repostería, referencias tiene. Informan teléfono M-3615.
F2 4116 31 En.

DESEA colocarse un buen maestro de cocina y repostero de casa con buena referencia. Puede llamar U-6854.
(F2) 4177 31 En.

SE OFRECE un buen cocinero joven chino, cocina española y criolla, sabe de repostería, muy limpio, buenas referencias. Teléfono M-3229.
(F2) 4173 31 En.

UNA GRAN cocinera desea colocarse conoce bien la alta cocina española y criolla, sabe de repostería, muy limpia, buenas referencias. M-3229.
(F2) 4175 31 En.

SEÑORA española desea colocarse de cocinera Desagüe y Pozos Dulces, cuarto número 11 solar Ensanche Habana. teléfono U-6867. F2 4162 3 Feb.

SE DESEA colocar un buen cocinero chino tiene referencias de familia americana y habla inglés, informan M-3323.
F2 4158 31 En.

SE DESEA colocar un buen cocinero chino tiene referencias de familia americana y habla inglés informan M-3323.
F2 4158 31 En.

DESEA colocarse señora española para cocinar o limpieza. No duerme en la colocación. Teléf. I-7297.
F2 4163 31 En.

DESEA colocarse cocinera repostera, cocina criolla y español. Sueldo de 35, a 40 pesos. Edificios Arcos. F-3729.
F2 4164 31 En.

SE DESEA colocar una señora española de cocinera, cocina a la española y criolla, y entiende de repostería, tiene buenos informes desea casa seria llame al teléfono M-8251. Ultima hora.
UH F2 4156 30 En.

SE DESEA colocar una joven española para cocinar a matrimonio solo o corta familia, sabe cumplir con su obligación. No duerme en el acomodo. Teléfono U-5680. F2 4149 30 En.

UN BUEN cocinero repostero joven asiático, cocinar a la criolla o española, bien, siempre limpiecito en la cocina. Tiene referencias. Informan teléfono M-4004. Pregunta por José. Se desea colocar en casa particular.
F2 4138 31 En.

SE SOLICITA colocar un cocinero español, tiene referencias en casa particular o establecimiento. Dragones 54. Teléfono M-3238. F2 4135 3 Feb.

SE DESEA colocar un cocinero para el campo. Informan Egido 35. Teléfono M-5088. F2 4136 31 En.

SE SOLICITA cocinera repostera para un matrimonio y 2 niñas, que duerma en la colocación. No se hace plaza. Referencias de más de un año. Teléf. FO-1906
F2 S819 30 En.

DESEA colocarse una cocinera de color, cocina a la criolla y española. M-8220.
F2 4123 31 En.

F3 PARA 2 O MAS SERVICIOS

DESEA colocarse una muchacha española de criada de mano o para todos los quehaceres de un matrimonio solo, sabe cocinar. pregunten por Carmen Francos, teléfonos U-4669, U-1759.
U H F-3 4047 29 Enero

JOVEN JAPONES
ofrece sus servicios como criado de manos y chauffeurs en casa particular. Tiene quien lo recomiende, informan teléfono I-6245. F3 4129 3 Feb.
F3 4129 3 Febrero.

SE DESEA colocar una muchacha española de criada de comedor o de cuartos, no importa lavar alguna ropa, y tiene buenas referencias. Llamen al teléfono FO-2743. (F3) 4125 31 En.

F3 PARA 2 O MAS SERVICIOS

UNA española se coloca para cocinar y limpiar y manejar niños. Tiene referencias. Teléf. U-6648.
F3 4124 31 En.

UNA JOVEN del país, blanca, desea colocarse sabe coser y cortar, limpiar algunos cuartos, buenas referencias. Teléfono M-3229. (F3) 4172 31 En.

SE OFRECE una buena criada española, o para cocinar y limpiar, prefiere dormir fuera. Teléf. A-4792.
(F3) 4176 31 En.

SE DESEAN colocar dos muchachas españolas para criadas de mano o manejadoras, una de ellas sabe cocinar. Informan Blanco 60. M-5093.
UH F3 4168 En. 31

UNA JOVEN de color desea colocarse de cocinera con matrimonio solo, sabe coser, hace plaza, gana 30 pesos y ayuda a la limpieza, o lava ropa interior no duerme en la colocación, tiene referencias teléfono M-4291. F3 4161 30 En.

SE DESEA colocar una joven española en casa de moralidad para criada de mano o manejadora. Informan teléfono M-2198. F3 4153 31 En.

SE DESEA colocar una muchacha de criada de mano o de manejadora. Informes y referencias. I-7454.
F3 S821 31 En.

JOVEN española desea colocarse para coser y limpiar cuartos, teléfono F-1272.
F3 4151 31 En.

UNA JOVEN señora francesa desea colocarse para acompañar una señorita o cuidar niñas. Conoce la música. No tiene muchas pretensiones. Tiene referencias. Teléf. F-6160.
(F3) 4139 1 Feb.

SE DESEA colocar una joven española que lleva poco tiempo en el país y tiene referencias. F-6231.
(F3) 4140 31 En.

SE DESEA colocar una muchacha española para cocinar y limpiar y no duerme en la colocación. Informan teléfono M-4[illegible]2. F3 4143 31 En.

DESEA colocarse una señora española mediana edad, para cocinar y limpiar, para matrimonio, es formal, duerme fuera. Teléf. U-6653. F3 4144 31 En.

MUCHACHA de color procedente de Sagua la Grande, desea colocarse para cocinar o acompañar a señora sola, tiene referencia, informe en el teléfono U-6382. F3 4146 31 En.

DESEA colocarse cocinera española no le importa ayudar a la limpieza siendo corta familia, tiene referencias. Informan teléf. A-5769. (F3) 4186 31 En.

DESEA colocarse una joven española de criada de manos, lavar algo o ayudar en la cocina. Informan teléfono M-5184.
(F3) 4182 31 En.

DESEA colocarse señora española para quehaceres de una casa chica. Tiene referencias y prefiere sea en la Habana. Informan teléf. A-8253.
(F3) 4183 31 En.

DESEA colocarse muchacha cubana para manejadora y ayudar a cocinar, tiene que dormir en la colocación, llame teléfono M-4186. UH F3 4117 30 En.

SE DESEA colocar una joven española para criada de manos o cocinar, tiene referencias. Informa Esperanza 43 entre Alambique y Gloria. F3 4111 31 En.

DESEAN colocarse dos muchachas españolas de criadas de cuarto, o de criadas de mano, tienen recomendaciones, de casas que han trabajado. Saben coser. F-6142, (F3) 4190 31 En.

DESEA colocarse señora española de criada de mano o de manejadora, no tiene pretensiones. Tiene referencias. Informan Rayo 29. (F3) 4194 31 En.

MUCHACHA española desea colocarse para los quehaceres de casa, sabe de cocina Egido núm. 11, altos, núm. 41. Teléfono M-5789. (F3) 4209 31 En.

JOVEN española con diez años en el país, desea colocarse de criada de mano o manejadora. Informan en el teléf. F-6227. Dora. (F3) 4213 31 En.

F4 MANEJADORAS

SE OFRECE joven española para manejadora. Es trabajadora formal, sin pretensiones. Tiene referencias. Emma. U-4669. F-4 4048 30 Enero

SEÑORA peninsular de 36 años desea colocarse de manejadora, tiene práctica, es cariñosa. Tiene referencias. Teléfono U-4669. Amalia. F4 4166 31 En.

F5 CRIANDERAS

SE DESEA colocar una señora española criandera, puede ver la hermosura de su niño, tiene papeles. Ayesterán No. 7 entre Bruzón y Desagüe. Tel. U-2050.
F-5 3991 30 Enero

F-6 CHAUFFEURS

CHAUFFEUR experto en el manejo de máquinas europeas y americanas con buenas referencias, desea colocarse sin grandes pretensiones. Informan M-5331. Pancho. (F6) 4212 31 En.

F8 OFICINISTAS

SE OFRECE una señorita mecanógrafa y taquígrafa para oficina, Egido 79. Pregunte por Amparo.
F8 4121 31 En.

I-10 VARIOS

ESPAÑOL de mediana edad con seis años de práctica desea colocarse en garage o bien de sereno o portero. Informan F 2675. F10 4160 31 En.

SE DESEA colocar una señora con una niña de dos años, para el servicio de una señora o caballero está práctica para todos los quehaceres de una casa. Lamparilla 34, teléfono M-4364.
(F10) 4148 31 En.

JARDINERO práctico desea colocarse hombre de trabajo y de confianza. Teléfonos F-5884, F-2704.
F10 4150 31 En.

SE OFRECE una señorita para señorita de compañía, con esmerada educación, sabe coser y bordar. Egido 79, pregunte por Amparo. (F10) 4122 3 Feb.

SE DESEA colocar un joven español de jardinero, sin pretensiones, y sabe su oficio, tiene referencias. Informan teléfono FO-2769. F10 4202 2 Feb.

G AVISO OPORTUNO

G-3 AGENCIAS DE COLOCACIONES

AGENCIA Montalvo, la mejor de la capital, con sucursales en Espada y Jamaica inglesa. Calle 17 esquina F. Teléfono F-4427. Necesito criadas españolas.
UH G-3 S-109 4 Feb.

SE SOLICITAN cocineras y criadas de mano. Españolas para colocar, enseguida Aguiar 122, altos, Teléf. A-4847. Agencia Gestora. G3 4147 30 En.

G6 PERDIDAS

EL DOMINGO por la noche desde el Teatro Campoamor por Prado a Muralla y Villegas, se extravió una roseta con siete brillantes y un rubí, la persona que la entregue en Muralla 103, almacén, será gratificada. Preguntar por Lizondo.
G6 S827 1 Feb.

GRATIFICARE a la persona que devuelva una cartera que contiene una circulación y un título de chofer y otros documentos sin valor García-Rosel, Muralla 88. (G6) 4130 32 31 En.

G-9 ENSEÑANZAS

PROFESOR competente de primera y segunda enseñanza, joven con mucha práctica y magnífica referencia. Clases a domicilio. San Miguel 126. Teléf. U-5091
G9 4103 2 Febrero.

H AVISO ESPECIAL

H2 CASAS DE HUESPEDES

CASA DE HUESPEDES
Habitaciones amuebladas altas y bajas, con agua corriente, servicio de criados, mucha limpieza y moralidad, precios de actualidad. Baños con agua fría y caliente. Manrique 123 entre Reina y Salud.
(H2) 4204 27 Feb.

H7 DINERO E HIPOTECAS

Se toma

TOMO $4.000 al 9 0.0 (sin corretaje) sobre dos casas modernas en Concepción. Dueño Concepción y San Lázaro (botica). Tel. I-7678.
H-7 4013 30 Enero

TOMO en 1a. hipoteca $5.000 al 12 0|0 sobre 2 casas que valen $10.000; Tomo $20.000 al $10 0|0 sobre casa de esq. con 7 casitas que valen $35.000. Tratos directos, Empedrado 49 3er. Piso M-5824
(H7) 4217 30 En.

HIPOTECA. Directo tomo 10.000 al 7 0|0 4.500; 2.000 al 8 0|0 1.000 al 10 Sólidas garantías. Vega. Pérez 23. Entre Alonso y Pruna. (Luyanó) De 8 a 10 de 3 a 5. (H7) 4180 31 En.

H8 DINERO E HIPOTECAS

Se ofrece

TENGO dinero para hipotecas en todas cantidades. Interés módico. Condiciones magníficas no soy corredor, teléf U-4344:
H8 SXXX 27 Feb.

Noticias que Interesan a los Chofferes

DENUNCIA UN ESTUDIANTE
Miguel Abreu Montalvo, de 20 años, estudiante y vecino de Menocal, 119, dió cuenta en la Séptima Estación que al atravesar por Independencia entre Freyre y Espada, se le voló el sombrero pasándole por encima el auto 33837, destruyéndolo, acusando al chofer que conducía dicho vehículo, por haberlo realizado intencionalmente, dándose a la fuga.

POR UN TRANVIA
Eugenio Barrabí Castro, chofer del auto 33193, propiedad de Antonio Llerena, vecino de Nueva del Pilar, 7, denunció a la policía que en ocasión de transitar por la esquina de Carrillo y Aramburo el tranvía que manejaba el motorista número 28, le ocasionó desperfectos a su máquina, que aprecia en la cantidad de un peso.

RECLAMACION
José Braña y López, chofer y vecino de Sardiñas, 12, acusó a Benito López Pérez comerciante y vecino de Lucena, 8 y medio, de negarse a devolverle su título de chofer que le entregó como garantía al tener un choque con la máquina de éste. El acusado informó a la policía que Braña conduciendo el auto 17107, le ocasionó averías a su auto marcado con el número 18441, que conducía Angel Torres, ocasionándole averías que aprecia en la cantidad de 20 pesos y como resultara ser culpable del accidente, al reclamarle le entregó su título, que estaba dispuesto a devolverle si le abonaba la mencionada cantidad.

CHOFERES ACUSADOS
El vigilante 1386 detuvo a los choferes Perfecto Vázquez Alledro, vecino de 10 de Octubre, 515; Rogelio Laplace Concepción, de Santos Suárez 36 y Francisco Torres González, con domicilio en San Pablo, 32, por acusarlos de maltrato de obra Margarita Nodarse González, de la Habana, de 39 años y vecina de San Pablo, 32, que reconocida en el Segundo Centro de Socorro, presentaba lesiones de carácter leve diseminadas por el cuerpo. Una vez en la Estación de Policía, Margarita se concretó a exponer que había sido maltratada por tres individuos que se dieron a la fuga, que viajaban en el auto que conducía Vázquez.

DENUNCIA DE ESTAFA
Manuel Fernández Miranda, chofer del auto 34072, vecino de Mercado de Tacón, 73, denunció a la policía que un individuo de raza blanca, bien portado, que le alquiló su máquina, después de varias horas de paseo se bajó en la esquina de 10 de Octubre y México, desapareciendo, sin abonarle la cantidad de seis pesos, importe de su trabajo, cantidad en la que se consideraba estafado.

DENUNCIA DE AMENAZAS
El chofer José López y López, vecino de A, 2, denunció a la policía que había sido amenazado por Ramón Gómez, del que ignora sus demás generales y residencia, por suponerlo era el autor de la cesantía en su empleo de un hermano de éste. Teme el denunciante que dicho individuo pueda llevar a cabo sus amenazas.

LOS OMNIBUS DE LA CUBA
Evaristo Moreira Pallos, vecino de 2, 292 denunció a la policía que en ocasión de conducir el tranvía 454 de la línea de Universidad-Aduana, por la esquina de 12 y 19, el ómnibus 276 de la empresa Cuba, que dirigía un individuo de raza blanca, le ocasionó averías al tranvía, estimando el valor del mismo en la cantidad de quince pesos.

POR SOSPECHAS
Luis Comesañas Hernández, chofer y sin domicilio, fué detenido por el vigilante 1048, acusándolo de haberlo sorprendido en actitud sospechosa dentro del jardín denominado "Quinta Bastien", suponiendo tratara de cometer algún hecho delictuoso en el mismo. Ingresó en el Vivac a disposición del juez correccional de la Sección Cuarta.

CHOQUE EN AYESTERAN
En la esquina de Ayesterán y Sitios, chocaron los autos 44699 y 18097, que respectivamente conducían los choferes Rafael Julio Rodríguez González, vecino de Almendares y Desagüe, y Juan Millán Arango, con domicilio en San Martín, 136. Este último acusó al primero de haberle ocasionado averías a su máquina, que en dicho lugar se encontraba estacionada.

CHOQUE EN EL PASEO
Antonio Padrón Pino, chofer del auto 32986, vecino de Monasterio letra D, puso en conocimiento de la policía que transitando en el paseo de Carnaval por la Avenida del General Machado, al llegar frente al Parque Maine, el auto 6213, conducido por Miguel Molina, vecino de G. Suárez, 224, le ocasionó averías a su automóvil.

AL BAJARSE DE UN OMNIBUS
Alejandro Rodríguez Dejuán, de la Habana, de 18 años de edad y vecino de Bélgica, 18 fué asistido, en el Hospital Municipal, de lesiones de carácter menos grave, que se produjo casualmente al bajarse de un ómnibus en la esquina de Concha y Fábrica, siendo el vehículo de la empresa La Precisa, sin que recordara el número.

JUGANDO CON UN AUTOMOVIL
El menor Venerando Barreras Gambas, de cinco años y vecino de Josefina, 4, fué asistido por el doctor Arias en el Centro de Socorro de Arroyo Apolo, de una herida punzante de carácter leve, en la pierna derecha, que se produjo casualmente al estar jugando con un automovilito en la sala de su domicilio y enterrarse una puntilla que tenía el auto.

POR UN CAMION
Enrique Montero Alvarez, vecino de Cerro, 554, chofer del camión 4752, fué acusado por Arturo Gómez Chao, chofer del auto 17058, vecino de Concepción y 15 de haberle ocasionado averías a su máquina, que estima en dos pesos, transitando por la esquina de 10 de Octubre y San Francisco.

SE DIO A LA FUGA
Denunció a la policía Celestino Bravo Castillo, chofer del auto 15810, vecino de Parque, 2, en el Cerro, que transitando por la Calzada de 10 de Octubre, al llegar a la cuadra comprendida entre Santa Catalina y Milagros, el ómnibus número 5 de la empresa Mantilla cuyo chofer se dió a la fuga, chocó contra su vehículo arrojándolo encima del tranvía 485, que manejaba el motorista 3298, apreciando el daño causado a su máquina en la cantidad de 25 pesos.

AVERIAS POR 5 PESOS
José Braña López, chofer del auto número 17107, vecino de Néstor Sardiñas, 12, denunció a la policía que transitando por la esquina de Condesa y M. Delgado, el camión número 631, de Obras Públicas que conducía Fausto Varona Maestri, vecino de Santa Rosa, 6, le ocasionó averías a su máquina por valor de cinco pesos.

ARROLLADO POR UN OMNIBUS
En el Primer Centro de Socorro fué asistido, de lesiones leve, Luis Barrio Cordero, empleado y vecino de Justicia letra C, que le produjo al arrollarlo en la esquina de su domicilio el ómnibus número 107 de la empresa Omnibus de la Habana.

CHOQUE EN MARINA
En 10 de Octubre y Marina chocaron el auto 32600, que conducía Patricio Rúa Crespo, vecino de San Leonardo 23, y el ómnibus 40732 de la empresa Cuba, que manejaba Alfonso Carrodeguas Freyre, vecino de Palatino y Fomento. Ambos vehículos sufrieron averías que carecían de importancia.

GRAVE ACUSACION
Manuel Valdés y Valdés, pintor y vecino de la calle de Bellavista, sin número, denunció en la Duodécima Estación, que en ocasión de viajar en la plataforma de un tranvía por la Calzada de 10 de Octubre entre Princesa y Polanco, el ómnibus número 80 de la empresa La Especial, le dió un corte al tranvía con el propósito de pasarlo, constituyendo la imprudencia del chofer que lo conducía un grave peligro para el pasaje.

MENOR IMPRUDENTE
En el Centro de Socorro de Jesús del Monte fué asistido, de lesiones de carácter menos grave, Francisco Palenzuela y García, de la Habana, de 7 años de edad y vecino de Dolores, 5, que se produjo casualmente al quitarle la piedra del auto cuña número 5378, que frente a su domicilio se encontraba arreglando por tener una pieza rota, el chofer que lo conducía.

COMERCIANTE ARROLLADO
Donato González Castillo, del comercio y vecino de Luzuriaga 47, fué asistido en el Primer Centro de Socorro, de lesiones de carácter menos grave diseminadas por el cuerpo, que le produjo al arrollarlo casualmente el ómnibus 40709, de la empresa La Especial, que conducía por la esquina de Luzuriaga y Figuras, el chofer Julio Herrera Gaitán.

CHOFER AL VIVAC
El chofer Pedro Fernández Marrero, vecino de Labra, 353, fué detenido y remitido al Vivac por haber formado un fuerte escándalo y haberse resistido en la Estación Terminal al guardia jurado número 123, de los Ferrocarriles Unidos. El acusado, según certificado expedido por el médico de guardia en el Primer Centro de Socorro, que lo reconoció, se encontraba en estado de embriaguez alcohólica.

ACUSADOS DE REYERTA
Por haber sostenido una reyerta en el Parque de la Fraternidad por donde viajaban en dos automóviles, fueron detenidos por la policía Felipe Fernández y García, del comercio y vecino de O y 23; Roberto Valdés García, estudiante y vecino de San Miguel número 20 en la Víbora; Isidoro Rionda López, estudiante y vecino de Compostela, 114, logrando desaparecer varios individuos más que tuvieron participación en estos hechos. La policía logró ocupar dos botellas de bebidas en el auto que ocupaban los acusados.

CONTINUAN LOS CHOQUES
En la esquina de Someruelos y Gloria, chocaron el auto 40282 y 14327, particular, que conducían, respectivamente Nicolás Arias y Alonso, vecino de Oquendo número 24 y Delio Castellanos Padrón, con domicilio en Alambique, 4, altos. El auto de este último sufrió averías por valor de 20 pesos y el de Arias por valor de 8 pesos.

AMIGO AGRADECIDO
Armando Reina Valdés, vecino de Sol número 113, dió cuenta a la policía que un individuo de raza blanca, que sólo conoce por Carlos Manuel, que tenía recogido en su domicilio, durante su ausencia le hurtó un saco y un pantalón, que aprecia en cinco pesos, desapareciendo. Agregó el denunciante que con posterioridad se personó el acusado en la empresa de ómnibus La Nacional, donde se encuentra empleado, e informando que era su hermano cobró la cantidad de siete pesos cincuenta centavos, importe de las transferencias.

CHOFER EMBRIAGADO
Por haber formado un fuerte escándalo en el interior del café situado en Palatino y Meireles, fué arrestado el chofer Manuel Brito Sardiñas, vecino de Aguilera, número 199 letra B, que se encontraba en estado de embriaguez alcohólica, declarando que había sido maltratado de obras por un desconocido, ocasionándole lesiones de carácter leve, de las que fué asistido en el Tercer Centro de Socorro.

POR SU ESPOSA
Arturo Pérez Barroso, vecino de Contra, 6 acusó a su esposa Juana María Martínez González, vecina de Agramonte, 32, de la que se encuentra divorciado, de haberse personado en su domicilio dirigiéndole palabras insultantes y vejaminosas, alegando que todavía no se encontraban separados.

OMNIBUS QUE CHOCAN
Juan Amor Lazada, chofer del ómnibus 229, de la empresa Cuba, vecino de Palatino y Fomento, denunció a la policía que en ocasión de dirigirse a la Habana al llegar a la esquina de M. Gómez y Tulipán, el ómnibus 29, de la empresa Compañía Cubana de Tránsito, le ocasionó daños a su vehículo sin que pudiera apreciar el valor del mismo.

CHOFER IMPRUDENTE
Dulce María Huerta Hernández, de la Habana, de dos años de edad, vecina de San Salvador letra E, sufrió lesiones de carácter leve al tratar en unión de su padre Félix Huerta Ferrer, montar el ómnibus número 212 de la empresa Cuba, en la esquina de M. Gómez y Arzobispo, y arrancar cuando se encontraban todavía en el estribo, cayendo al pavimento.

DENUNCIA DE CHOQUE
El vigilante 967 dió cuenta en la Oncena Estación que en la esquina de M. Gómez y Domínguez, chocaron el tranvía 688, que manejaba el motorista número 5150 y el ómnibus número 42790, de la empresa Cuba, que conducía Joaquín Blanco, siendo responsable del hecho el motorista, que dejó citado para la Estación.

ACUSADOS DE ESCANDALO
José M. Dueñas Serrano, vecino de Vapor, 5, y el chofer Alejandro Vega Miñoso, con domicilio en Virtudes, 25 fueron acusados por el vigilante 1541, de haber promovido un fuerte escándalo en la esquina de Consulado y Virtudes, encontrándose Vega en estado de embriaguez alcohólica, siendo remitido al Vivac.

OTRO QUE SE FUGA
En la Tercera Estación denunció el vigilante 225, Pedro Mendoza, que al imponerle una multa a Eugenio Rodríguez Laza, de la Habana, de 22 años de edad, chofer del auto 7763, vecino de 16 número 18, le faltó al respeto amenazándolo con patearlo si se quitaba el uniforme, dándose a la fuga, persiguiéndolo sin que lograra darle alcance.

CONTRA UN CAPITAN
El vigilante 1574 P. Rodríguez, de la Sección del Tránsito, dió cuenta en la Tercera Estación que había sido vejado por un capitán del Ejército Nacional, que conducía el auto particular 11359 al impedirle que pasara por la esquina de Dragones y Bélgica, por estar terminantemente prohibido. Con lo actuado se le dió cuenta al juez correccional de la Sección Segunda.

ROMPIO EL CRISTAL
Bienvenido Bolaños Sueiras, dependiente y vecino de Marqués de la Torre letra B, fué acusado por Antonio Rodríguez, chofer del ómnibus 7, de la empresa Omnibus de la Habana, de haber roto el cristal del vehículo, apreciándolo en un peso. Expuso el acusado que al quitarse el saco que vestía dentro del auto, perdió el equilibrio, cayendo sobre una de las ventanillas rompiendo casualmente el cristal de la misma.

INSULTOS Y VEJACION
El vigilante 168, E. Padilla, del Tránsito, presentó ante el oficial de guardia en la Tercera Estación, a Alfredo Benuch Delgado, de la Habana, de 29 años, del comercio y vecino de Labra, 5; Enrique Montero, chofer del auto 36885 vecino de Colón, 1 y medio, y a Josefina Villalobis y de Lludes, de la Habana, de 28 años de edad y con domicilio en G, esquina a 25, en el Vedado. Informó Montero que con motivo de un choque que tuvo con la máquina que conducía Josefina, Benuch le dirigió frases insultantes. El acusado y su acompañante manifestaron que Montero insultó a Josefina, por lo que Alfredo trató de castigarle las ofensas a ella dirigidas, interviniendo la policía.

CON UN TRANVIA
En la esquina de Carrillo e Italia, chocaron el auto 12769, que conducía el doctor Angel Martínez y Martínez, abogado y vecino de 23 y B, en el Vedado, y el tranvía 128 de la línea de Luyanó-Malecón, que manejaba el motorista 3046. Según aparece de lo actuado por la policía, el responsable del accidente fué el motorista por manejar el carro con excesiva velocidad sin que el perjudicado doctor Martínez pudiera apreciar en el momento el valor del daño causado a su máquina.

NO HA COMPARECIDO
Luis Román y Beltrán, conductor del camión número 785, propiedad de Agustín Mora, ambos vecinos de Aramburo, 3, fué arrestado por el vigilante 1582, con motivo de haber chocado con el auto 6725, cuyo chofer quedó citado para la Estación, al transitar por la esquina de Bolívar y Masó. El accidente ocurrió a las dos y media de la tarde y a las diez y media el chofer del auto no había comparecido en la Quinta Estación, que conoció del mismo.

DENUNCIA DE ESTAFA
Pedro L. García Pertilla, chofer y vecino de San Francisco, 13, se personó en la Sección de Expertos, denunciando que en ocasión de encontrarse en la piquera que está situada en Infanta y Enrique Villuendas, se le presentó Valentín García, vecino de Colón, 34, ajustándole un viaje para el paseo de Carnaval, que aceptó, informándole que se lo abonaría al siguiente día a lo que se niega, por lo que se estima estafado en la cantidad de diez pesos.

DENUNCIA DE AMENAZAS
El chofer Celestino Suárez y Suárez, vecino de Escobar núm. 132, denunció a la policía, que en la esquina de Cuba y Amargura había sido amenazado por otro chofer, con matarlo con un hacha que fué ocupada por la policía, que abandonó el acusado, dándose a la fuga.

REPARTIDOR ARROLLADO
Manuel Fernández García, vecino de San Ignacio núm. 41, sufrió lesiones diseminadas por el cuerpo, al ser arrollado en la esquina de Abreus y Cuba, por el auto 33087, que conducía Emilio Varela Lage, vecino de Soledad núm. 4, que fué arrestado y puesto a disposición de la autoridad judicial correspondiente.

CARTERA SUSTRAIDA
Joseph Cohn, del comercio y vecino del Hotel Plaza, dió cuenta a la policía, que tomó un ómnibus en el que se dirigió de la Plaza de la Fraternidad a San José de las Lajas y al regresar en otro ómnibus se dió cuenta que le habían sustraído una cartera en la que guardaba dos pasajes, sin que tuviera sospechas en persona alguna.

CHOQUE EN AYESTERAN
En la esquina de Ayesterán y Desagüe, chocaron los autos 4968 y 18182, que conducían Manuel Martínez Suárez, vecino de Pozos Dulces y Desagüe y Ernesto Tobías Monje, con domicilio en Ayesterán núm. 20. Ambos declararon que el culpable lo había sido el chofer de otro automóvil que se dió a la fuga, sin que pudieran fijarse en el número.

EL AUTO DE UN INGENIERO
En la esquina de Wilson y E, chocaron el auto particular 22948, que conducía el ingeniero José García Hernández, vecino de B núm. 143 y el camión núm. 6, perteneciente al Ejército, que dirigía el soldado Simón Linares, con domicilio en J. C. Zenea núm. 212, ante la policía compareció el señor Félix Fernández de Cossío, administrador y apoderado de la señora viuda de Argüelles, declarando que a consecuencia de la violencia del choque el auto particular fué a chocar contra la casa propiedad de la expresada señora, ocasionándole daños por valor de 20 pesos.

PORTABA UNA NAVAJA
José Argüelles Hernández, chofer y vecino de San Cristóbal, 23, fué arrestado por el vigilante 750, porque al registrarlo en la esquina de Churruca y Daoiz, en el barrio del Cerro, le ocupó una navaja barbera alegando el acusado que la llevaba para su casa con el propósito de afeitarse.

H10 MISCELANEA

Muebles FINOS
Precios nunca vistos
LA ZILIA
Suárez 43-45 Tel. A-1598

AUTOMOVILES CIRCULADOS

Por transitar con exceso de velocidad, fueron denunciados en el día de ayer por la policía, los autos siguientes:

—Por el vigilante 39, F. González, en la calle de Gloria entre San Nicolás y Antón Recio, el ómnibus 107 de la empresa Omnibus de la Habana.

—Por el vigilante 1888, T. Hernández, en la calle de Menocal entre 25 y 27, el auto 33912, que conducía Antonio Taboada Gómez, vecino de General Suárez número 288.

—Por el vigilante 277, H. Pila, en la esquina de Concha y Fomento, los ómnibus 4, de la empresa La Ocasión y 16 de La Rosareña.

—Por el vigilante 38, G. López, en dirección contraria por Oficios y Jesús María, el auto particular 7208, cuyo chofer lo desobedeció, dándose a la fuga con exceso de velocidad.

—Por el vigilante 549, J. Alvarez, en la esquina de Vapor y Hornos, el auto-cuña 1557, cuyo chofer le desobedeció la señal de parada.

—Por el vigilante 442, Domingo Sáez, en la esquina de M. Gómez y San Nicolás, el auto 3308.

—Por el vigilante 442, Domingo Sáez, en M. Gómez entre Indio y San Nicolás, el ómnibus 4 de la empresa Las Tres Palmas.

—El auto 16698, que fué encontrado abandonado frente a la casa Gloria 229, fué remitido a los Fosos Municipales.

—Por el experto Fernández de Lara, en la esquina de 23 y A, los autos 744, camión; 8 de La Precisa; 1 de La Precisa; 36979; 51 de La Especial; 20 de la empresa Cubana.

—Por el experto Galarraga, en Monte entre San Nicolás e Indio, el ómnibus 236, de la empresa Cuba.

Consejos Médicos

Por el Dr. Pérez Boudet

(Dirigir la correspondencia al DIARIO DE LA MARINA, Prado 103. Dirección.

Ex-Médico del Hospital de Emergencia y en la actualidad médico forense de la ciudad de la Habana.

JUAN LUIS. (Madruga).
Ud. mejor que nadie sabe que una consulta en privado es mucho más importante que las que se diagnostican por este medio. Si Ud. tiene facilidades a serle sincero prefiero hacerle ciertas preguntas que por este medio me es imposible. Esto se lo digo por lo que me dice en su P.D.

ROSA MARIA. (Fomento).
Antes que nada debo significarle lo mucho que le agradezco sus generosas frases, aunque debo decirle que me he de tomar el interés que siempre tengo en todos mis casos. Para su afección creo muy conveniente la aplicación en el estado agudo de la Asmalicida de Page & Maruni, son ámpulas que le han de resolver un gran problema. Puede además de tomar varios frascos del Cuajaní Jordán que es un producto del país que está dando los mejores resultados. Lo de su niño se resolverá aplicándole dos veces al día la Pomada Excemicida de Mme. Santouré y encima un apósito para evitar infecciones ulteriores.

UNA SOBRINA. (Santa Clara).
Referente a la consulta que de su tía me hace, debo decirle que puede aplicarse las ámpulas de Atophanyl Schernnign una cada cuatro días. Después de una serie de estas aproximadamente de 20 días, puede dejar pasar un mes y aplicarse la vacuna Estrepto-estafilococcica mixta de Parke & Davis.

GOMEZ. (Marianao).
Imposible amigo mío, el hacer diagnóstico ni poderle contestar categóricamente su consulta, sin antes hacer una exploración o un reconocimiento directo en el caso.

Srta. ELIA MIOSITIS. (Camagüey).
Más me inclino a creer que su afección sea de las vías biliares que renal, aunque para salir de dudas lo primero que le aconsejo es un análisis de orina completo. Ud. tiene antecedentes biliares y puede que su vesícula se encuentre afectada por un cálculo, en cuyo caso la radiografía de dicha región nos daría gran luz.

E. S. G. (Cárdenas).
Para su afección lo que está dando más resultado en el Mercado Médico son las cápsulas de Terpoflor, consistentes en que son de goma y se le corta uno de sus extremos, aspirándose por el lado opuesto. Puede usarlas con toda confianza que de antemano le auguro sino una curación de su enfermedad un descanso prolongado.

UN AGRADECIDO. (Ciudad).
Antes que nada recurra a un Laboratorio y hágale practicar a su señora un análisis completo de orina, pues su afección puede que sea renal. Mientras y como un alivio momentáneo para que recupere lo que pierde en el día con el sueño reparador, puede darle 10 gotas de Sedobrol Roche al acostarse.

PLACIDO VELAZQUEZ. (Central Delicias)
Nada hay para ello, amigo mío, y mucho menos para los hombres, que tenemos que salir al sol a buscar el cuotidiano pan... No le dé importancia a ello.

CANSANCIO ETERNO. (Mauzanillo).
Para Ud., señora, la aplicación de un ámpula de Cinnozyl de Cin diariamente y además el tomar antes de cada comida principal 15 gotas de Vitasterine Bylá, le han de dar un excelente resultado para la dolencia que acusa. Haga algún reposo y además láxece diariamente.

VINCENT. (Ciudad).
Se encuentra padeciendo de un estado gástrico que es la primordial causa de toda su afección y creo debe se someterse a un plan de alimentación para que cese su actual enfermedad. Nada puedo aconsejarle por aquí, pues de hacerlo tendría que someterlo a un plan especial de alimentación, pero no tengo espacio en esta Sección. Esa bola que dice sentirse es un estado subjetivo que tan pronto se ponga en tratamiento se desaparece.

MARIA ORTIZ. (Colón).
Lo primero que tiene que hacer es cerciorarse si se encuentra en estado, pues soy de opinión contraria a la aplicación de ninguna inyección para lo que me pide en esa situación. De no estarlo le aconsejo, que se aplique las ámpulas de Tropovarina Bylá, alternando, esto es un día sí y otro no, y que además tome las obleas de Ocrearsinol, una antes de cada comida que han de darle el resultado que usted espera. Pero recuerde que de estar en estado, nada.

M.E.C.D. 2016

TELEFONOS A-3333 A-1014

ANUNCIOS CLASIFICADOS DEL DIARIO DE LA MARINA

TELEFONOS A-3333 A-1014

CRONICA SOCIAL

JESUS BLANCO Y ESPLUGAS UN POEMA DE AMOR

Cumple dos años de edad este lindo y hermoso baby que a la ruta de la vida entra con aspecto de adolescente por el jardín de la esperanza y la dicha.

Risueño y vivaz, sugestiona al que lo contempla en sus actitudes predominantes y encantadoras.

Su nombre ideal e histórico, encadena su apellido de abolengo intelectual y patriótico a una familia villa clareña que distingue la sociedad habanera.

Capullo de flor que ya perfuma, es el precioso niño que como lucero del alborada, señala rumbos a unos enamorados jóvenes que disfrutan de una inacabable luna de miel.

Caridad Esplugas, interesante dama y culta profesora de la escuela 48, y Jesús Blanco, comerciante al por mayor y correcto amigo.

Para celebrar este significativo aniversario, hubo una recepción en Almendares entre Bruzón y Desagüe, ni do que cuidan embelesados los abuelos del pequeñito ciudadano, la apreciable señora Caridad Valladares y el doctor Pablo Esplugas, inspector técnico de la provincia en la Secretaría de Instrucción Pública.

Lleguen hasta los amorosos padres y amantes abuelos, los parabienes del cronista que augúrale a Jesús un porvenir venturoso y feliz.

MARIA FRANCISCA GUTIERREZ MACHADO

Ha muerto el miércoles.

Dama de excelentes cualidades, emparentada con la distinguida señora Dulce María Gallardo Gutiérrez la esposa del señor Hilario Rodríguez, empleado del Ayuntamiento, que junto a Dulce organiza la Peregrinación de una Flor a la tumba del General José Miguel Gómez, cuya Presidencia desempeña, su desaparición ha causado pena y dolor.

El sepelio de la bondadosa y anciana señora se verificó en la tarde del jueves pasado.

Saliendo el cortejo de Estévez 47.

Reciban Dulce e Hilario, amigos a quienes distingo desde los primeros años de sus ilusiones, el sentido pésame de condolencia, por la pérdida que sufren, y tenga el alma de la buena viejita el descanso eterno que merece.

CASINO MUSICAL

En la noche de hoy celebra su tercer baile de disfraz la sociedad de la calle de Salud 109.

Ha de ser un éxito por las buenas orquestas que lo amenizan.

AGENCIABA VIAJES

Carlos Espada Herrera, chofer del auto 17666, vecino de Fundición núm. 2, fué acusado por el vigilante 114, de los Ferrocarriles Unidos, de haberlo sorprendido agenciando viajes en la Estación Terminal, desobeciéndolo al requerirlo por ello.

AUTO ABANDONADO

El vigilante 449, A. González, acusó al chofer Ramiro Suárez Méndez, de haberlo desobedecido al ordenarle que le entregara el título para dejarlo incurso en multa por tener el auto abandonado en la esquina de Bélgica y L. Pérez.

ARROLLADO POR UN AUTO

Catalina Calderón, de 75 años, vecina de la calle de Picota, fué arrollada por un auto cuyo número ignora, en ocasión de transitar por la esquina de Sol y Compostela ocasionándole lesiones de carácter leve diseminadas por el cuerpo.

"COMPAÑIA DEL PACIFICO"
MALA REAL INGLESA

El lujosísimo trasatlántico de 25.500 ts. saladas de desplazamiento

"ORCOMA"

Con magníficos camarotes de lujo en primera y segunda clase. Espléndida cámara de tercera con dos fumaderos, dos salones de comer, amplias cubiertas de paseo y magníficos camarotes para los señores pasajeros de tercera.

Saldrá fijamente el día 30 de Enero.

VIGO. LA CORUÑA, SANTANDER, LA PALLICE, LA ROCHELLE Y LIVERPOOL

GRAN ESTABILIDAD, COMODIDAD, CONFORT, RAPIDEZ, SEGURIDAD

PROXIMAS SALIDAS para ESPAÑA, FRANCIA e INGLATERRA

Vapor Orcoma, el 30 de Enero.
Vapor Orita, el 18 de Febrero.
Vapor Orduña, el 13 de Marzo.
Vapor Oropesa, el 20 de Marzo.
Vapor Orbita, el 3 de Abril.
Vapor Oroya, el 17 de Abril.
Vapor Orcoma, el 28 de Abril.

Para Colón, puertos de PERU y de CHILE y por el Ferrocarril Trasandino a Buenos Aires.

Vapor Ebro, el 28 de Enero.
Vapor Oropesa, el 3 de Febrero.
Vapor Orbita, el 17 de Febrero.
Vapor Essequibo, el 25 de Febrero.
Vapor Oroya, el 3 de Marzo.
Vapor Orcoma, el 17 de Marzo.
Vapor Ebro, el 25 de Marzo.
Vapor Orita, el 31 de Marzo.

Para NEW YORK

Vapor Essequibo, el 8 de Febrero.
Vapor Ebro, el 8 de Marzo.
Vapor Essequibo, el 5 de Abril.
Vapor Ebro, el 3 de Mayo.
Vapor Essequibo, el 31 de Mayo.

Servicio regular para carga y pasajes, con trasbordo en Colón a puertos de Colombia, Ecuador, Costa Rica y Nicaragua, Honduras, Salvador y Guatemala.

DUSSAQ Co. Ltd.
Oficios 30. Telfs. A-6540 y A-7218.

VAPORES CORREOS DE LA COMPAÑIA TRASATLANTICA ESPAÑOLA

SERVICIOS REGULARES DE PASAJE, CARGA Y CORRESPONDENCIA

LINEA RAPIDA PARA NEW YORK Y NORTE DE ESPAÑA

PROXIMAS SALIDAS

PARA VERACRUZ.
48 horas de viaje.

ALFONSO XIII, Febrero	1
CRISTOBAL COLON: Febrero.	27
ALFONSO XIII: Marzo.	25
CRISTOBAL COLON: Abril	20
ALFONSO XIII: Mayo.	16
CRISTOBAL COLON, Junio	11
ALFONSO XIII, Julio	7

LINEA PARA NUEVA YORK, VIGO, CORUÑA, GIJON, SANTANDER Y BILBAO

Próximas salidas

ALFONSO XIII: Febrero.	8
CRISTOBAL COLON, Marzo	6
ALFONSO XIII Abril	1
CRISTOBAL COLON, Abril	27
ALFONSO XIII: Mayo	28
CRISTOBAL COLON: Junio	18
ALFONSO XIII: Julio	14

LINEA PARA NUEVA YORK, CADIZ Y BARCELONA

Próximas salidas:

MARQUES de COMILLAS, Feb.	2
ANTONIO LOPEZ: Febrero	18
MAGALLANES: Febrero	28
LEON XIII: Marzo	24
MANUEL CALVO: Abril	11
J. S. ELCANO: Abril	21
MANUEL ARNUS, Mayo	17
ANTONIO LOPEZ: Junio	1
MARQUES COMILLAS: Junio	12
MANUEL CALVO: Junio	23
MAGALLANES, Julio	8
ANTONIO LOPEZ: Septiembre.	13

Amplios comedores para pasajeros de tercera clase, servicio por camareros. Excelentes menús con vinos.

Estos vapores atracan a los Muelles de la Port of Havana Docks Co.

Para más informes dirigirse a:

MANUEL OTADUY
AGENTE GENERAL
Lonja Comercio, bajos. Apartado 707. Teléfonos A-6588, A-7900
HABANA

WHITE STAR LINE
RED STAR LINE
ATLANTIC TRANSPORT LINE
PANAMA PACIFIC LINE

(International Mercantile Marine Co.)
NEW YORK, SOUTHAMPTON, CHERBOURG, PLYMOUTH, LIVERPOOL, LONDON, QUEENSTOWN, BOULOGNE, AMBERES
Son las líneas predilectas de la Sociedad Cubana.

"MAJESTIC" "OLYMPIC" "HOMERIC" "BELGENLAND"

El orgullo de nuestra flota y su renombrado servicio que admira el Mundo entero

"ADRIATIC", "CEDRIC", "CELTIC", "ARABIC", "PENNLAND" "LAPLAND", "MINNETONKA", "MINNEWASKA" y "MINNEKAHDA", hacen un conjunto popular y su servicio de "CAMARA" y "TERCERA TURISTA" incomparables.

"VIRGINIA" 26.700 toneladas — "CALIFORNIA" (nuevo) 32.450 toneladas — "MONGOLIA" 26.700 toneladas

LUJO, CONFORT, SEGURIDAD Y RAPIDEZ
SERVICIO FIJO QUINCENAL ENTRE HABANA Y NEW YORK Y HABANA CALIFORNIA VIA CANAL DE PANAMA

Agentes Generales:
THE WEST INDIES SHIPPING & TRADING CO.
Wm. H. SMITH, Presidente

OBISPO 75 HABANA TELEFONO A-7322

VAPORES DE TRAVESIA

COMPAGNIE GENERALE TRASATLANTIQUE

VAPORES CORREOS FRANCESES

Bajo Contrato Postal con el Gobierno Francés

TODOS LOS VAPORES DE ESTA COMPAÑIA ATRACAN A LOS MUELLES DE SAN FRANCISCO O MACHINA, PARA EFECTUAR EL EMBARQUE Y DESEMBARQUE DE PASAJEROS, EQUIPAJES Y MERCANCIAS

PROXIMAS SALIDAS

PARA VERACRUZ

Vapor correo francés "MEXIQUE" (antes Lafayette) saldrá el 3 de febrero
" " " "CUBA" saldrá el 4 de Marzo de 1929.
" " " "ESPAGNE" saldrá el 3 de Abril de 1929.
" " " "MEXIQUE" el 3 de mayo de 1929.

Para CORUÑA, SANTANDER, PLYMOUTH y el HAVRE

Vapor correo francés "MEXIQUE", saldrá el 15 de Febrero a las 12 del día.

NOTA: El equipaje de bodegas y camarote se recibirá en el muelle de San Francisco o Machina (en donde estará atracado el vapor), solamente el día 24 de Febrero de 8 a 10 de la mañana y de 1 a 4 de la tarde. El equipaje de mano y bultos pequeños los podrán llevar los señores pasajeros al momento del embarque el día 15 de Febrero de 8 a 10 de la mañana.

Vapor correo francés "Cuba", saldrá el 16 de Marzo de 1929.

Para CORUÑA, GIJON SANTANDER, PLYMOUTH Y EL HAVRE

Vapor Correo Francés "ESPAGNE", saldrá el 15 de Abril de 1929.
Vapor Correo francés "MEXIQUE" saldrá el 15 de Febrero a las 12
" " " "ESPAGNE" saldrá el 15 de Junio de 1929.
" " " "CUBA" saldrá el 15 de Julio de 1929.

VIAJE EXTRAORDINARIO

del vapor correo francés "LAFAYETTE" que vendrá únicamente a la Habana, para salir de este puerto, directo para:

VIGO, CORUÑA, SANTANDER y EL HAVRE

el día 20 de Junio de 1929, a las 12 del día.

SESIONES DE CINEMATOGRAFO DIARIAS EN LOS VAPORES DE ESTA COMPAÑIA SEGUN CONTRATO CON LA CASA "PATHE"

IMPORTANTE

Buena comida a la española. Camareros y cocineros españoles

LINEA DE NEW YORK AL HAVRE PLYMOUTH Y BURDEOS

En esta Agencia se expiden pasajes por esta línea, por los lujosos y rápidos trasatlánticos franceses "ILE DE FRANCE", "PARIS", "FRANCE", "ROCHAMBEAU" "DE GRASSE", etc., etc.

Para más informes dirigirse a

ERNEST GAYE
O'Reilly número 9. Apartado 1090. Teléfono A-1476.
Habana.

"EMPRESA NAVIERA DE CUBA, S. A."

SAN PEDRO NUM. 6.—HABANA
APARTADO NUMERO 1641
Dirección Telegráfica:
CLAVES EN USO
"Emprenave"
A. B. C. 4a. y 5a. Edición.
Western Union.
Watkins and Apendix.

TELEFONOS:
A-5315 Información General.
A-4730 Departamento de Tráfico.
A-6236 Pasajes y Fletes.
A-3966 Almacén.
M-3896 Primer Espigón de Paula.
A-5634 Tercer Espigón de Paula.

VAPORES EN SERVICIO

Santiago de Cuba, Gibara, Habana, Baracoa, Las Villas, Guantánamo, Julián Alonso, Antolín del Collado, La Fe, Caibarién, Rápido, Cienfuegos, Manzanillo, Joaquín Godoy, Eusebio Coterillo y Jamaica.

PUERTOS DE ESCALA
COSTA NORTE

Caibarién, Nuevitas, Puerto Tarafa, Manatí (Victoria de las Tunas), Puerto Padre, Chaparra, (Holguín, Velasco y Bocas), Vita, Banes, Mayarí, Antilla, Preston, Sagua de Tánamo, (Cayo Mambí), Baracoa, Guantánamo y Santiago de Cuba.

COSTA SUR

Cienfuegos, Casilda, Tunas de Zaza, Santa Cruz del Sur, Manopla, Guayabal, Manzanillo, Campechuela, Media Luna, Niquero, Ensenada de Mora y Santiago de Cuba.

COSTA NORTE DE VUELTA ABAJO

Bahía Honda, Río Blanco, Berracos, Puerto Esperanza, Santa Lucía, (Minas de Matahambre), Río del Medio, Arroyos de Mantua y La Fe.

PUERTO RICO
San Juan, Ponce, Mayagüez y Aguadilla.

REPUBLICA DOMINICANA
Santo Domingo, San Pedro de Macorís y Puerto Plata.

HAITI
Aux-Cayes y Port Au Prince.

JAMAICA
Kingston.

MISCELANEA

NECESITAMOS 10,000 PERSONAS

que quiera aprovecharse de esta oportunidad para aprender Inglés en poco tiempo, con un nuevo, fácil y práctico método. El precio es barato y el éxito bueno. No pierda un momento más y mándenos su nombre y dirección y recibirá pronto interesantes informes gratis. Es un método distinto.

EL INSTITUTO UNIVERSAL (D. 56) 128 E. 86; NEW YORK

SANATORIO "DR. PEREZ-VENTO"

Enfermedades nerviosas y mentales. Para señoras, exclusivamente.
Calle Barreto, número 62, Guanabacoa.

¡¡NO SE ASUSTE, LA TISIS SE CURARA CON EL PREPARADO "JORGE"!!

Y todas las afecciones de los órganos respiratorios, asma, grippe, catarros. Gran purificador de la sangre, producto nacional. No compren el extranjero, lo que tenga en el país. Muestras gratis los sábados, llevan envase. Un pomo: un peso. Doctora Margarita Dauden, Farmacia Diez de Octubre número 118. Teléfono M-5303, Habana Cuba. Pronto: pastillas que mata el microbio Cook. Valen 20 centavos. Por giro postal 25; el preparado $1.50. En cualquier punto de la Isla giro postal.
M 653 4 Fe.

DINERO
Sobre joyas y objetos de valor. La casa que menos interés cobra.
MUEBLES
Tenemos variado surtido. No compre sin ver esta casa. El precio lo pone el cliente.
JOYAS
De ocasión, variado surtido.
"LA PERLA"
Animas 84, casi esquina a Galiano.
M 2726 17 Febrero

LA FAMOSA NIAGARA

Usada por la Policía Nacional y toda clase de mensajeros, especialidad en tamaños de niño para regalos de Navidad. Pida catálogos.

F. NAVAS & CIA.
Trocadero No 38. Teléfono A-5068.
Sucursal: Jesús del Monte número 314. Teléfono I-4997. M- E-1 Indf 1 En.

CHAUFFEURS
Uniformes de mezclilla Gris Tela mojada. El mejor traje que se vende en Cuba por su precio
5$
"TEMPORAL"
BELASCOAIN Y SALUD
M E-208 31 Enero

MISCELANEA

CASAS GRATIS CON CONTRATO
MONSERRATE 5 (bajos)
O'REILLY 13 (bajos)
PEDRO PERNAS 13 [altos]
INFORMES: A-4358 M-6263
M E-2606

OFRECEMOS alimento para gallinas, pollitos, palomas, maíz norte, país, argentino. Pienso, mular, caballar, vacuno. Precios bajos. Servicio inmediato. Forrajera Liborio. Tel. U-2116. Arbol Seco y Peñalver, Habana.
(H-10) 1591 9 Febrero

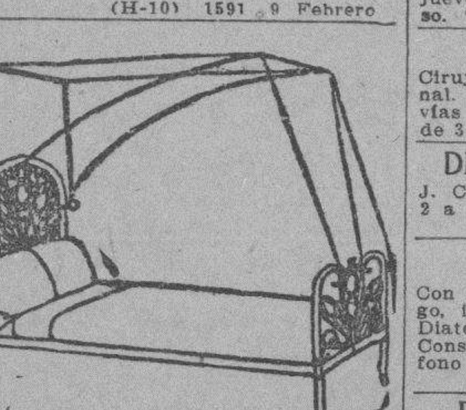

DEPARTAMENTO DE COLCHOETAS, COLCHONES, COJINES, ETC.

Nuestro Departamento de colchones, colchonetas, alfombras, mosquiteros, cojines, etc., etc., presenta el surtido más completo de estos artículos.

Colchones y colchonetas, en todos los tamaños y calidades, desde $1.80, cojines de seda desde $4.00, cestos de mimbre desde $4.00

Mosquiteros para cama de una persona desde $2.00.

Mosquiteros con su aparato, a $6.50.

Colchones y colchonetas para niños en todas las calidades y precios. Mosquiteros desde $1.50.

También hemos recibido cojines de piel, en formas y colores variados, muy de moda para adorno y para automóvil, gabinetes y oficinas.

Edredones de seda en colores enteros y floreados.

Todos estos artículos pueden verse en el mismo departamento de colchones, colchonetas, etc.

El ENCANTO
E-958 Indf. 1 My.

DIRECTORIO PROFESIONAL

ABOGADOS Y NOTARIOS

DR. FELIPE RIVERO Y ALONSO
Abogado y Notario
Abogado Consultor y Notario de la Asociación de Detallistas de la Habana. Notario de los Centros "Asturiano" "Balear" y "Cafés"
ESTUDIO DE ABOGADO DE LOS DOCTORES
Felipe Rivero y Alonso, Manuel F. de Cinca, Ricardo Elizalde e Hidalgo-Gato, Angel Radillo y Gancedo, Rafael de Zéndegui y Carbonell.
Procurador: Urbano E. Gómez Cádiz. Chacón 25, bajos. Edificio de la Asociación de Detallistas de la Habana. Teléfonos M-1472 y A-8142. Cable: Rizenca.
E-2097 Indf. Oct.

SAUL SAENZ DE CALAHORRA
ABOGADO
ANTONIO FERNANDEZ TOSCANO
PROCURADOR
Se hace cargo de toda clase de asuntos judiciales, tanto civiles como criminales y del cobro de cuentas atrasadas. Bufete: Aguiar No. 43, bajos, entre Empedrado y Tejadillo. Teléfono A-5024.
E-126 Indf. 1 Enero

DR. MANUEL ARANDA MUÑOZ
Abogado.
Asuntos hipotecarios, herencias, toda clase de asuntos civiles. Mercaderes número 9. Departamento 3. Teléfono M-6173.
E-1779 Indf. 1 Ag.

BUFETE DE FELIPE PRIETO
Dr. Felipe Prieto y Facciolo.
Dr. Ricardo López Gobel.
Abogados.
Dr. Antonio Franquí.
Notario.
Empedrado 34. Tels. A-4872 y M-6809. Asuntos civiles y mercantiles, divorcios, pensiones, jubilaciones, Retiro Martítimo, Investigación de Bienes de Beneficencia.
E-2298 Indf. 1 Nov.

DOCTORES EN MEDICINA Y CIRUGIA

ANALISIS DE ORINA
Completo dos pesos. Prado 62, esquina a Colón. Laboratorio Clínico Químico del doctor Ricardo Albaladejo. Telf. A-3344.
E-1788 Indf. 1 Ag.

DR. RODRIGUEZ CUELLAR
Tratamientos modernos de las enfermedades nerviosas, broncopulmonares, matriz y secretas en general. Aplicación de los últimos métodos de actinoterapia, serovacunas e inyecciones de oro, endovenosas para la tuberculosis. Tratamientos científicos, rápidos para las enfermedades del estómago, corazón, riñones y sangre. De 12 a 2, reconocimientos: 5 pesos. Consulta: $2.00. Gratis: de 3 a 4. Telf. A-7820 Campanario 197 (entre Figuras y Concepción de la Valla.
E-1199 2 Julio

DR. ABELARDO LABRADOR
Consultas gratis para pobres de 8 a 12 de la mañana. Pagas de 3 a 6 p. m. Angeles 3, entre Reina y Estrella. Teléfonos A-0801 y U-2256. Especialidad en enfermedades de señoras, flujos crónicos, metritis etc. Partos, venéreo y sífilis, blenorragias, enfermedades de los pulmones en todos sus períodos, asma, bronquitis crónica, enfermedades del corazón y riñones, diabetes, reumatismo crónico, emblanquecimiento. Tratamientos especiales por inyecciones neosalvasán, etc.
Se hacen radiografías a precios módicos.
E-52 Indf. 10 My.

ENFERMEDADES SECRETAS
Antiguas, mal curadas y prostatitis, impotencia, esterilidad. Curaciones garantizadas en pocos días, sistema nuevo alemán. Dr. Jorge Winkelmaun, especialista alemán. 30 años de experiencia. Manrique 5-A. a todas horas.
E-1797 Indf. 17 Ag.

EZCEMAS, ALMORRANAS
Ezcemas por antiguos que sean, se garantiza su curación por un procedimiento especial. Inyecciones Intravenosas para Reumatismo, Raquitismo, Linfangitis, Dispepsias y Blenorragia. Neurastenia por el procedimiento del doctor Monin. Electricidad Médica para Parálisis y Nerviosismo. Estrechez uretral y sífilis, curación garantizada. Almorranas: son curadas sin operación ni dolor, pudiendo el enfermo continuar sus trabajos diarios. Análisis orina: 2 y 3 pesos, completo. Inyecciones generales a 50 centavos. Curaciones por contrato. Análisis: Sangre, Esputos, Heces Fecales. Consultas: de 9 a 12. De 1 a 3 tarde y 7 a 9 noche, diarias. Pobres gratis. Médicos Especialistas. Acosta, 64. Teléfono A-1704.

DR. FELIX PAGES
CIRUJANO DE LA QUINTA DE DEPENDIENTES
CIRUGIA EN GENERAL
ESPECIALMENTE CIRUGIA ABDOMINAL, ESTOMAGO, INTESTINOS, HIGADO Y APARATO GENIATL DE SRAS.
Consultas: Lunes, Miércoles y Viernes, de 3 a 5. Domicilio: D No. 200, entre 21 y 23. Vedado. Teléfono F-4483.
E-1783 Indf. 1 Ag.

Dr. Manuel González Alvarez
CIRUJANO DE LA ASOCIACION DE DEPENDIENTES
CIRUGIA EN GENERAL
Consultas de 3 a 5. Martes, Jueves y Sábados. Campanario 59, entre Neptuno y Concordia. Teléfono A-9102. Residencia particular: calle 9 número 83, entre F y G. Vedado. Teléfono F-2441.
E-1792 Indf. 1 Ag.

DR. JOSE O. HERNANDEZ
Medicina general, especialmente enfermedades del pecho, estómago e intestinos. Consultas de 2 a 4. Para pobres: martes, jueves y sábados Lagunas 68, primer piso. Telf. U-6526.
E-2378 19 Dic.

DR. GOMEZ DE ROSAS
Cirujano Director de la Policlínica Nacional. Enfermedades de señoras, estómago, vías biliares y cirugía general. Consultas de 3 a 5. Cerro 551. Teléfono A-2560.

DR. ABRAHAM PEREZ MIRO
J. C. Zenea (Neptuno) 92. Consultas de 2 a 5. Teléfono A-9203.
E-2708 Indf. 22 Nov.

DR. PEDRO MONTALVO
Con preferencia enfermedades del estómago, intestinos y del pecho. Aplicación de Diatermia y Luz Alpina o Ultravioleta. Consultas de 4 a 6. Belascoaín 79. Teléfono U-3050. Avisos en el F-1972.
E-2412 24 Enero

DR. BIENVENIDO GIROUD LESCANO
Medicina interna, sistema nervioso, cerebro y pulmón. Tratamiento de la tuberculosis con la sacocricina combinada. Rayos X. Radiografía electroterapia, tratamiento del bocio sin operación. Consultas de 3 a 5. Infanta 75 letra F. Teléfonos M-3014 y U-2064.
E-1830 Indf. 1 Ag.

Dr. Alfonso E. Milla Solsona
CURA RAPIDA DEL FLUJO
Especialista Enfermedades Señoras. Servicio de Enfermeras. Tratamiento médico. Enfermedades: útero (matriz), ovarios y trompas. Consultas: Martes, jueves y sábados. De tres a seis. Pobres: miércoles y viernes. San Rafael 102. Telf. U-1680.
E-626 Indf. 23 My.

DR. ANTONIO PITA
MEDICO CIRUJANO
Nuevo tratamiento en enfermedades nerviosas y crónicas por la Fisioterapia, contando con la mejor instalación de electricidad médica, Rayos X, Ultravioleta, sala diagnóstica, laboratorio, gran sala de Hidroterapia con baños rusos, turcos, luz, sulfurosos, duchas alternas, piscina natación gimnasia, asistida por expertos. San Lázaro 45 de 2 a 4 p. m.
E 174 ind E-17

F. GARCIA CAÑIZARES
Catedrático Titular de la Universidad. Director Facultativo del Centro Balear. Médico de Visita del Hospital de Paula. Medicina general. Especialista en enfermedades venéreas, sífilis y de la piel. Gral. Aranguren (Campanario) número 119. Consultas: lunes, miércoles y viernes, de 3 a 5. No hace visitas a domicilio.
E-472 Indf. 7 May.

DR. GONZALO PEDROSO
CIRUJANO DEL HOSPITAL MUNICIPAL DE EMERGENCIAS
Especialista en vías urinarias y enfermedades venéreas. Cistocopia y Cateterismo de los uréteres. Cirugía de Vías Urinarias. Consultas de 10 a 12 y de 3 a 5 p. m. en la calle de Avenida de la República 254.
E-1728 Indf. 1 Ag.

DR. J. B. RUIZ
Catedrático de la Universidad. De los Hospitales de Filadelfia, New York y Calixto García. Especialista en vías urinarias y enfermedades venéreas. Exámenes Uretroscópicos y Cistoscópicos. San Lázaro 231-C, de 1 a 3. Telf. U-6351. Para pobres de 10 a 12.
E-928 Indf. 1 My.

"POLICLINICA HABANA"
Suárez 32. Teléfono M-6233.
DR. GUILLERMO LEON
Director Facultativo
De Medicina y cirugía en general. Especialista para cada enfermedad. Consultas de 1 a 5 de la tarde y de 8 a 9 de la noche. Consultas especiales, dos pesos. Reconocimientos $2.00. Enfermedades de señoras y niños. Garganta, nariz y oídos, (OJOS). Enfermedades nerviosas, estómago; corazón y pulmones, vías urinarias, enfermedades de la piel, blenorragia y sífilis, inyecciones intravenosas para el asma, reumatismo, tuberculosis, obesidad, partos, hemorroides, diabetes y enfermedades mentales etc. Análisis en general. Rayos X, masajes y corrientes eléctricas. Los tratamientos y sus pagos a plazos. Telf. M-6233.
E-1810 Indf. 1 Ag.

Dr. Alberto S. de Bustamante
Profesor de Obstetricia, por oposición. Especialidad: Partos y enfermedades de señoras. Consultas los lunes y viernes de 1 a 3. Clínica Bustamante y Núñez. Teléfono F-3057. Domicilio: 15, entre J y K, Vedado. Teléfono F-1862.

CLINICA BUSTAMENTE
J y 11, Vedado. Cirugía general y especial. Partos. Rayos X y Laboratorio. Teléfono F-1184.
E-1777 Indf. 1 Ag.

DR. RICARDO ALBADALEJO
Especialista en vías urinarias. Tratamiento especial para la blenorragia, impotencia y reumatismo. Electricidad Médica y Rayos X. Prado 62, esquina a Colón. Consultas de 8 a 12 a. m. y de 1 a 5 p. m. Teléfono A-3344.
E-1787 Indf. 2 Ag.

DR. ADOLFO REYES
De regreso de su viaje vuelve a ocuparse de sus consultas de 9 a 11 a. m. en su casa, Lamparilla 74, bajos. Análisis del contenido estomacal, y tratamiento. Días y horas convencionales.
E-2359 25 Dic.

DR. ANTONIO M. CASTILLO
Médico clínico, de 4 a 6. Primera consulta: diez pesos. Egido 31. Telf. A-1558.
E-57 7 Febrero

DR. JOSE VARELA ZEQUEIRA
Profesor de Anatomía de la Universidad. Cirujano Jefe de la Asociación Cubana de Beneficencia. Cirugía en general. Especialidad: Cirugía de la mujer. Consultas de 4 a 5. Gervasio 126, entre San Rafael y San José. Teléfono U-5410.

DR. IGNACIO CALVO
PROTOLOGO
Cirugía especial del recto. Tratamiento médico de las hemorroides. Rectos-copia, sigmodoscopia. Carlos Tercero 209, esquina a Franco. Teléfono U-2266. De 4 a 5.

Dr. Francisco Javier de Velasco
Afecciones del corazón, pulmones, estómago e intestinos. Consultas los días laborables de 12 a 2. Horas especiales previo aviso. Salud 34. Telf. A-5418.
E-1784 Indf. 1 Ag.

POLICLINICA INTERNACIONAL
Lealtad 143, entre Salud y Dragones. Teléfono A-0344. Director: David Cabarrocas. Médico Cirujano. Rayos X entregando la plancha: $3.00 y $5.00; Análisis Orina Parcial: $1.00; Análisis Orina Completo: $2.00; Análisis de Sangre, Exudado. Heces Fecales, Esputos etc. $3.00.
Consultas de 10 a. m. a 6 p. m. Sábados, días de fiesta y Duelo Nacional de 10 a. m. a 12 m. Consultas Rayos X gratis todos los días. Consulta con inyección: $0.50; Turno Especial: $1.00; Visita del Médico de guardia: $2.00; Hora Especial: $3.00; Consulta para seguir tratamiento en su domicilio por 15 días: 3 pesos, con obsequio del patente necesario. Obsequio de patentes a los pobres.
E-2322 Indf. 1 Nov.

DOCTOR PANTALEON J. VALDES
MEDICO CIRUJANO PARTERO
De la Facultad de Medicina de Madrid. Especial atención a las enfermedades génito-urinarias. Consultas de 8 a 10 a. m. y de 2 a 4 p. m. Avenida de Bolívar número 110. Teléfono A-3670.
E-7 31 Enero.

HEMORROIDES
Curadas sin operación, radical procedimiento, pronto alivio y curación, pudiendo el enfermo seguir sus ocupaciones diarias y sin dolor. Consultas de 1 a 5 de la tarde. Suárez 32. Policlínica P. Teléfono M-6233.
E-1810 Indf. 1 Ag.

DR. ROGELIO PARERA
MEDICO CIRUJANO
Consultas de 1 a 3 p. m. $2.00.
Gratis para los pobres: Martes y Viernes. Belascoaín 227, altos.
Teléfonos A-6766—F-1289.
E-443 31 Marzo.

DR. J. LYON
De la Facultad de París. Especialidad en la curación radical de las hemorroides sin operación. Consultas de 1 a 3 p. m. diarias. Escobar 47, altos, entre Animas y Virtudes.
E-1812 Indf. 1 Ag.

Dr. J. A. Hernández Ibáñez
CIRUJANO UROLOGO DE LA ASOCIACION DE DEPENDIENTES
ENFERMEDADES VENEREAS, VIAS URINARIAS, ENDOSCOPIA Y CIRUJIA DE LAS VIAS URINARIAS
Consultas: Neptuno número 78, esquina a Manrique. De 11 a. m. a 1 p. m. y de 4 a 5 p. m. Telf. A-5469. Habana.
E-1804 Indf. 1 Ag.

DR BENITO DURAN CASTILLO
MEDICO CIRUJANO
DE LAS UNIVERSIDADES DE SANTIAGO DE COMPOSTELA, MADRID Y HABANA
Premio Extraordinario por oposición de la Facultad de Medicina de Santiago de Compostela. Diplomado del Instituto Rubio de Madrid. Médico de la Asociación de Dependientes del Comercio de la Habana. Medicina y cirugía en general. Especialista en enfermedades de los pulmones, bronquios y pleuras. Consultas de 4 a 6. San Lázaro 93, primer piso. Teléfono A-8487.
E-1411 Indf. 30 Jn.

DR. PEDRO A. BOSCH
Medicina y Cirugía, con preferencia partos, enfermedades de niños, del pecho y sangre. Consultas de 2 a 4. Aguiar 11. Telf. A-6488.
E-762 Indf. 1 Ab.

DR. E. PERDOMO
Vías Urinarias, estrechez de la orina, venéreo, hidrocele, sífilis, impotencia. Calle D y 11. Vedado. De 1 a 4. Telf. F-4822.
E-2283 Indf. 1 Nov.

DR. RICARDO CUERVO BARRENA
De los Hospitales Mount Sinai y Post Graduate de New York. Medicina en general. Especialista en efermedades del aparato circulatorio, (enfermedades del corazón, hipertensión, arterio-esclerosis, aortitis, enfermedades de las venas etc.) ELECTRO-CARDIOGRAFIA Y POLIGRAFIA. Consultas de 9 a 11 ($2) y de 3 a 5 de la tarde ($10), en Escobar 33. Telfs. A-0482 y U-1353.
E-1923 Indf. 1 Sep.

DR. A. G. CASARIEGO
CATEDRATICO DE LA FACULTAD DE MEDICINA
Especialista en enfermedades del riñón y de las vías urinarias. De regreso de su viaje ha comenzado las consultas de 2 a 6 p. m. en Neptuno 125. Telf. U-5040.
E-2080 Indf. 6 Oct.

DR. MANUEL GALIGARCIA
Enfermedades Nerviosas y Mentales
Especialista de la Asociación Canaria. Médico de Visita de los Servicios de Nerviosos y P. Enagenados del Hospital Calixto García, Ayudante de la Facultad de Medicina. Consultas: $5.00. De 3 a 5 diarias. J. 211, bajos, entre 21 y 23. Vedado. Teléfonos F-2775 y F-5885. Sanatorio para tratamientos. Real, 68, Arroyo Naranjo. Informes en la consulta.
E-1790 Indf.

DR. GUILLERMO LOPEZ ROVIROSA
Enfermedades de las Glándulas Internas, Nutrición, Nerviosas y Mentales. Debilidad sexual, pérdidas, impotencias. Niños anormales atrasados, raquíticos. Bocios. Afecciones de la piel y de la sangre. Dispepsia, Colitis. Vías respiratorias. Rayos Ultravioletas aplicados al tratamiento de las afecciones de la piel, acne, etc., caída del cabello, calvicie, raquitismo, anemias etc. Electroterapia, corrientes D'Arsonvalización, diatermia, extirpación de verrugas, etc. San Lázaro 331, entre Infanta y Basarrate, de 5 a 7 p. m. Domingos de 4 a 6. Telf. U-3221. Consultas por correspondencia: $6.00. Giro postal.
E-1873 Indf. 7 Ag.

DR. RAMON ASCANIO
Sub-Director del Hospital Nacional General Calixto García.
Cirugía y enfermedades de señoras. Consultas: calle 23 No. 183, entre H e I, Vedado. De 5 a 7 p. m. Telf. F-2618.
E-1586 Indf. 16 Ag.

CORPORACION CLINICA
LUZ 44. TELEFONO A-0549, ENTRE AGUACATE Y COMPOSTELA
AGRUPACION DE MEDICOS CIRUJANOS Y ESPECIALISTAS
SE TRATAN TODAS LAS ENFERMEDADES
ANALISIS, inyecciones, medicina y cirugía general. ALMORRANAS: curadas radicalmente SIN OPERACION. Especialistas de señoras y niños. (OCULISTAS). BLENORRAGIAS, IMPOTENCIA, SIFILIS Y DEMAS ENFERMEDADES.
RECONOCIMIENTOS con aparatos, con la consulta: $2.00; RAYOS X, desde $5.00. PARTOS desde $10.00; RAYOS Ultra Violetas, corrientes, masajes, etc. Medicinales RADIUM, operaciones y otros tratamientos. Precios BARATOS, (CONVENCIONALES). Horas: 1 a 5 TARDE y 7 a 9 NOCHE. TATUAJES, VERRUGAS, MANCHAS ETC. son QUITADAS. Enfermedades nerviosas y mentales.
E-1024 Indf. 24 Mayo

DR. PABLO RONQUILLO
Vías Urinarias, Piel y Sífilis. Gonorrea, Reumatismo blenorrágico, impotencia, Neurastenia Genital, Riñón, Vejiga, Próstata. Reconocimientos pagos. Consultas diarias de 1 a 3 p. m. Pobres: lunes y jueves. San Rafael No. 102. Telf. U-1680.
E-2304 3 Dbre.

DR. ALFONSO SANCHEZ
Especialista de los Hospitales Necker y Lariboisiere de París. Vías Urinarias y enfermedades venéreas. Cirugía, Rayos X. Consultas de 1 a 5. Virtudes 88. Teléfono A-2008. English Spoken. On parle français.
E-80 11 Feb.

DR. A. MARTH ARANGO
ENFERMEDADES DE LA PIEL, SIFILIS Y VENEREAS
Consultas de 11 a. m. a 1 p. m. y de 4 a 7 p. m. Horas especiales previo aviso. Marina 56, esquina a Vapor. Telf. U-4023.
E-2300 Indf. 3 Nov.

DR. JOAQUIN F. MONTES
Especialista en Niños y Partos. D, 13, entre 5 y 3. Vedado. De 2 a 4. Teléfono F-4334.
E-221 23 Feb.

DR. GONZALO AROSTEGUI
Médico de la Casa de Beneficencia y Maternidad. Especialista en las enfermedades de los niños. Médicas y quirúrgicas. Consultas de 12 a 2. G número 110, entre Línea y 13. Vedado. Telf. F-4233.
E-1776 Indf. Ag.

DOCTOR S. PICAZA
De los Hospitales de París y New York
Enfermedades del estómago, intestinos e hígado. Tratamiento eficaz de la colitis y afecciones biliares. Horas: de 2 a 4 o convencional, previo aviso. San Lázaro, 246. Telf. F-4918.
E-1867 Indf. 7 Ag.

DR. CELIO R. LENDIAN
Consultas todos los días hábiles de 3 a 6 p. m. Medicina interna especialmente del corazón y de los pulmones. Partos y enfermedades de niños. Calle 4 esquina a 11. número 15. Vedado. Telf. F-3869.
E-2451 Indf.

DR. J. M. VERDUGO
DE LA FACULTAD Y HOSPITALES AMERICANOS Y PARIS
Estómago e intestinos.
Tratamiento eficaz de la úlcera estomacal y duodenal y de la colitis en cualquiera de sus períodos. Hígado y afecciones biliares. Enfermedades de la nutrición. Consultas de 1 a 3. Horas especiales previo aviso. Prado 60, bajos. Teléfono A-4425.
E-1060 Indf. 1 Mar.

DOCTOR ELPIDIO STINCER
Catedrático de la Universidad. Cirujano del Sanatorio "Covadonga". Cirugía general. Enfermedades de señoras. Consultas de 2 a 4 p. m. los martes, jueves y sábados. M número 4. Telf. F-2213.
E-2380 Indf. 3 Oct.

DR. MANUEL VIAMONTE
Catedrático Auxiliar de Radiología y Fisioterapia de la Universidad. RADIOLOGO DE LA QUINTA "COVADONGA"
Concordia 64-A, esquina a Lealtad. Teléfono A-6698. De 9 a 10 a. m. y de 1 a 5 p. m. Rayos X. Radium. Radioterapia Profunda. Luz Ultravioleta y Electricidad Médica
E-1900 Indf. 19 Ag.

CIRUJANOS DENTISTAS

DR. SALVADOR VIETA Y MORE
CIRUJANO DENTISTA
Curaciones rápidas de todas las afecciones de la boca por procedimientos modernos, especialidad en piorrea, abcesos y curaciones de todos los dientes, muelas y raíces desahuciadas, evitando las extracciones. Haciéndose cargo además de todos los trabajos concernientes a su profesión. Consultas y operaciones de 2 a 5. Calle 9 esquina a 1, altos. Vedado. Teléfono F-4677.
E-1773 Indf. 21 Ag.

DR. ANTONIO A. CASTELL
MEDICO CIRUJANO DENTISTA
Medicina y Cirugía Buco-Dental exclusivamente: Piorrea, Escorbuto, Estomatitis, Caries Dental en todos sus grados. Operaciones indoloras. Trabajos Dentales de todas clases. Consultas de 8 a 11 y de 1 a 6. Aguila 110. Telf. A-7986.
E-2646 Indf. 26 Dic.

Dr. Armando Roig y Palenzuela
MEDICO CIRUJANO DENTISTA
Consultas de 2 a 6. Plácido No. 49, altos. Habana. Telfs. I-2592 y M-8002.
E-773 Indf. 1 Ag.

CLINICA DENTAL DEL DOCTOR J. M. GATELL
Médico y Dentista.
Monte 226 al lado de Belascoaín
Montada a la altura de las mejores de América y Europa, cuenta con los mejores aparatos y sus especialidades en puentes y coronas de oro 22 kls., dentaduras postizas, último sistema; las extracciones por anestesia local garantizan no tener complicaciones y son sin dolor. Hora fija si lo desea el cliente. Trabajos rápidos y garantizados. Los pagos en plazos cómodos. Consultas desde las 8 de la mañana hasta las 8 de la noche. El doctor Gatell atiende personalmente a sus clientes y no tiene sucursales ni dentistas a domicilio.
E-213 Ind. E-24

DR. J. HERNANDEZ CALZADILLA
Cirujano Dentista
Especialista en extracciones sin dolor ni peligro en niños y señoras en estado, con anestesia local o gas. Cura completa de dientes flojos y piorrea alveolar. Puentes y planchas de todas clases modernas sin encías. Trabajos de ortodoncia. Arreglo puentes, planchas partidas, faltas de dientes dejándolas nuevas. Consultas diarias hasta las 10 de la noche. Reina 76, bajos. Teléfono A-7537.
E-1817 Indf. 1 Ag.

DR. VALDES MOLINA
CIRUJANO DENTISTA
San Lázaro 206 (bajos) esquina a Escobar. Teléfono A-8583. Dentauduras de 15 a 30 pesos. Trabajos se garantizan. Consultas de 8 a. m. a 5 p. m. Los domingos hasta las 12 m.
E-1885 Indf. 1 Ag.

DR. GUERRERO DELANGEL
DENTISTA MEXICANO
Técnica especial para extracciones. Facilidades en el pago. Horas de consultas: de 8 a. m. a 8 p. m. A los empleados del comercio, horas especiales para la noche. Trocadero 63-B, frente al café "El Día". Teléfono M-6395.
E-1811 Indf. 1 Ag.

OCULISTAS

DR. JOSE ALFONSO
OCULISTA
Garganta, nariz y oídos. Consultas de 1 a 4. Máximo Gómez 386. Telf. M-2330.
E-1703 Indf. 1 Ag.

DR. HORACIO FERRER
ESPECIALISTA DE LAS ENFERMEDADES DE LOS OJOS
Consultas de 2 a 5 de la tarde. Consultas por la mañana a horas previamente concedidas. Ave. Wilson y L, Vedado. Teléfono F-4891.
E-1780 Indf. 1 Ag.

DR. MARTINEZ FERRER
Enfermedades de los ojos. Calle A, 194, (entre 21 y 23), Vedado. Consultas de 2 a 4. Telf. F-3474.

DR. JORGE L. DEHOGUES
OCULISTA
Consultas y elección de lentes de 11 a 12 y de 3 a 5. Horas especiales previo convenio. Aguila 94. Teléfono A-3941.

DR. ALIPIO C. PORTOCARRERO
OCULISTA
GARGANTA, NARIZ Y OIDOS
Consultas de 12 a 4.
San Nicolás No. 52. Habana.
Telf. A-8627. E-1796.

DR. C. E. FINLAY F. A. C. S.
PROFESOR DE OFTAMOLOGIA
Especialista en enfermedades de los Ojos y de los Oídos.
Calle J, 135, entre Línea y 15, Vedado. Teléfono F-1178.
Consultas de 11 a 12 y de 2 a 4 y por convenio previo.
E-1807 Indf. 1 Ag.

COMADRONAS FACULTATIVAS

DULCE MARIA LORDA
Facultativa en partos, ofrece consultas y reconocimientos diarios; pasa a domicilio. Precios convencionales. Aguila número 44.
E-224 25 Febrero

MARIA NUÑEZ MORAN
Facultativa en partos, comadrona del Centro Balear. Consultas y reconocimientos, para asociadas y particulares en su gabinete, Lealtad 145-A, bajos, entre Reina y Salud, de 2 a 3 p. m. días laborables. Telf. M-1615.
E-2585 Indf. 15 Dic.

ANA MARIA VALDES
COMADRONA
Muchos años de práctica. Los últimos procedimientos científicos. Consultas de 8 a 11 a. m. y de 1 a 4 p. m. Precios convencionales. 23 número 281, entre Baños y D, Vedado. Teléfono F-1252.
E-177 1 Feb.

GIROS DE LETRAS

ZALDO Y COMPAÑIA
Cuba números 76 y 78
Hacen giros de todas clases sobre todas las ciudades de España y sus pertenencias. Se reciben depósitos en cuenta corriente. Hacen pagos por cable, giran letras a corta y larga vista y dan cartas de crédito sobre Londres, París, Madrid, Barcelona y Nueva York, New Orleans, Filadelfia y demás capitales y ciudades de los Estados Unidos, Méjico y Europa, así como todos los pueblos.
E-1746 Indf. 1 Ag.

J. BALCELLS Y CIA.
S. EN C.
San Ignacio Número 33.
Hacen pagos por el cable y giran letras sobre New York, Londres, París y sobre todas las capitales de España, Islas Baleares y Canarias. Agentes de la Compañía Inglesa de Seguros contra Incendios "The Royal". Administración de Bienes.
E-1742 Indf. 1 Ag.

N. GELATS Y COMPAÑIA
103, Aguiar 103, esquina a Amargura. Hace pagos por el cable. Facilita cartas de crédito y giran pago por cable; giran letras a corta y larga vista sobre todas las capitales y ciudades importantes de los Estados Unidos, Méjico y Europa, así como sobre todos los pueblos de España, Londres, París, Hamburgo, Madrid y Barcelona.

CAJAS RESERVADAS
Las tenemos en nuestra bóveda, construídas con todos los adelantos modernos y las alquilamos para guardar valores de los interesados. En esta oficina daremos todos los detalles que se deseen.
N. GELATS Y COMPAÑIA
BANQUEROS

A ALQUILER CASAS

A-1.—Habana.
A-2.—Vedado.
A-3.—Cerro.
A-4.—Jesús del Monte.
A-5.—Víbora y Arroyo Apolo.
A-6.—Luyanó.
A-7.—Regla y Guanabacoa.
A-8.—Marianao.
A-9.—Diversos lugares.
A-10.—Casas de apartamentos.

A1. Habana

CARLOS 3o. No. 11. Se alquilan altos y bajos acabados de reedificar. Altos: sala, saleta, 6 habitaciones, baño intercalado, comedor, cocina, cuartos criados, 2 baños. Bajos iguales con 5 habitaciones. Mantecón y Riva. Aguiar 45, Departamento Administración de Bienes.
(A-1) 4094 1 Febrero

ALQUILO altos modernos sin estrenar con sala, saleta, tres cuartos grandes, cocina, baño completo, Desagüe No. 11 cerca de Belascoaín. Informan bajos, en cincuenta pesos.
(A-1) 4082 30 Enero

SE ALQUILA en Mazón 31 esquina a Valle, frente al Parque Carlitos Aguirre en primer piso. Informan en el mismo.
A-1 4021 1 Febrero

SE ALQUILAN los hermosos altos de Bruzón 16, Ensanche de la Habana. Teléfono I-5194.
A-1 3901 31 Enero

M.E.C.D. 2016

TELEFONOS A-3333 A-1014

ANUNCIOS CLASIFICADOS DEL DIARIO DE LA MARINA

TELEFONOS A-3333 A-1014

EN MAGNIFICA casa nueva se alquilan apartamentos altos con todo el confort moderno a precios económicos. Sala, comedor, tres grandes habitaciones, magnífico baño intercalado, cocina moderna y servicio de criados, salida independiente. Hay conserjes que mantienen limpieza escaleras y enseñan los pisos. Calle de Hospital número 63 a una cuadra de Carlos III con todos los carritos. A-1 4008 1 Febrero

EN 35 PESOS, altos con tres cuartos, sala, comedor y demás servicios. Arbol Seco número 15. La llave en el 9, altos. A-1 S-601 29 Enero

SE ALQUILA el alto de Vives 168 entre Carmen y Rastro. Informan en los bajos y teléfono A-4238. (A-1) 3981 29 Enero

ALQUILO $45 casa alta, sala, comedor, dos cuartos, baño intercalado, cuarto y baño de criados, cocina y patio. Almendares 2 esquina Carlos III. U-2099. (A-1) 3980 29 Enero

ALQUILO PLANTA BAJA

Casa nueva, cómoda y barata, sala, recibidor, 3 habitaciones, baño intercalado con agua fría y caliente en todos los aparatos, comedor y cocina. Una en el primer piso con 5 habitaciones, hay elevador. San Miguel 173 B. El portero las enseña o en el segundo piso informan. A-1 3983 2 Febrero

SE ALQUILA el segundo piso alto, en la calle Misión esquina Cienfuegos. Sala, un cuarto y terraza, servicio y cocina en $31.00. La llave en los bajos. Informan: M-5503. A-1 S-774 31 Enero

SE ALQUILAN los altos Misión número 15, esquina a Cienfuegos, en 50 pesos. Sala, saleta, tres cuartos, a la brisa. La llave en los bajos. Informan: Telf. M-5503 A-1 S-773 31 Enero

CUARTELES 5. Se alquilan los altos compuestos de sala, comedor, 4 amplios cuartos, cocina, cuarto de baño y cuarto de criado. Informan: A-1785. A-1 3896 31 Enero

ALQUILO en $60 los bajos Aguiar 8 casi esquina al Parque Luz Caballero, tres grandes habitaciones, sala, comedor, baño cocina, la llave en los altos. (A-1) 4063 1 Febrero

SE ALQUILA para oficina la planta baja de la casa Aguiar, 66, esquina a Tejadillo. Informan en los altos de la misma el señor Argimiro Fernández o el señor Francisco Velarde. Telfs. A-2244, A-0661 y A-9584. A-1 3905 29 Enero

EN $30.00. Se alquila casa nueva Corrales No. 277 entre Rastro y Belascoain, sala, dos cuartos, baño y servicio; llave en la casa de al lado. Informan Reunión No. 7 altos. A-1 S-792 31 Enero

SE ALQUILA el piso principal de la casa Cárdenas número 7, en esta ciudad. Para informes: Dr. Pichardo. Oficios 12. Teléfono U-3741. A-1 3913 30 Enero

SE ALQUILA magnífica casa, en Avenida de Washington (Marina) 10, con portal, sala, comedor, tres cuartos, cocina, servicios sanitarios y patio, propia para depósito con exhibición o casa de familia. Precio: $60.00. La llave en la misma. Informa: García, Tuñón, Aguiar y Muralla. Teléfono A-8786. A-1 3915 30 Enero

AGUILA número 13, bajos. Se alquila. Sala, comedor, 4 grandes cuartos, baño y demás servicios. Pasa el tranvía por la puerta. Informan en los altos, izquierda. A-1 S-776 30 Enero

SE ALQUILAN las casas Bernaza 48, primer piso, 60 pesos y Bernaza 18, 2do. derecha, 50 pesos y 3ro. derecha e izquierda a 45 pesos cada piso. Llaves e informes: Zulueta 36-G. Telf. A-9266. A-1 3796 4 Febrero

HABANA 207, BAJO

Casa moderna con sala, recibidor, tres cuartos, comedor, cocina y baño completo, $40. Llave: Habana 203. Informes: San Joaquín 33 bodega, teléfono M-4803. A-1 3932 2 Febrero

ALQUILO en San José y Basarrate, a una cuadra de Infanta, una casita fresca y barata, en $25.00 con alumbrado. Informan: Telf. U-6927. A-1 S-786 30 Enero

SE ALQUILA hermosa casa San Lázaro No. 12, 2o. piso, esquina a Prado, muy frescos, compuestos de sala, saleta, cuatro cuartos, baño intercalado, cocina y servicios de criados. La llave en los bajos. Alquiler: $70.00. Si la toman por un año se da un mes gratis. Informes: altos Droguería "Sarrá". Teléfonos A-4358, M-6263. A-1 3803 29 Enero

SE ALQUILAN los espléndidos altos de Lealtad 153, entre Reina y Salud, con sala, saleta, comedor, doble servicio, 7 habitaciones etc. Informan en la misma. Precio módico. A-1 3875 31 Enero

SE ALQUILA los altos de la casa calle Universidad No. 47 acabados de construir a dos cuadras de Infanta entre Nueva Consejero Arango, compuestos de sala, 3 cuartos, baño intercalado completo, comedor al fondo, cocina de gas, otro servicio al fondo y un lavadero. Precio $35.00. Informan al lado en el 45. (A-1) S-769 30 Enero

SE ALQUILAN dos casitas acabadas de terminar. Picota número 1, bajos, $50.00 y Picota 1, altos, en $55.00. Quedan entre Acosta y Jesús María. Informan en el Telf. F-5010. A-1 S-765 29 Enero

ALQUILO modernos altos y bajos, Malecón 73, con sala, comedor, dos habitaciones, baño completo, cocina, cuarto criados. Informan: Carmen, 8. Teléfono A-2066. A-1 3806 4 Febrero

SE ALQUILA en el ensanche de la Habana los altos de Bruzón y Pozos Dulces portal, sala, comedor, dos cuartos, baño intercalado, cocina y terraza al fondo. Informes en la Bodega de la esquina. A-1 S-770 29 Enero

SE ALQUILAN los altos de la casa Oquendo 79, compuesta de sala, saleta, tres habitaciones, cocina de gas y baño intercalado. Informan: Bufete Helio R. Ecay, Aguiar 73. Teléfono A-7884. A-1 3757 9 Febrero

SE ALQUILAN los bajos de Zanja 128.1|2, compuestos de sala, saleta, cuatro habitaciones, patio y demás servicios. La llave e informes al lado. Taller Acevedo. Telf. U-1287. A-1 3759 1 Feb.

SE ALQUILAN los bajos de las casas Espada 128 y 134, compuestos de sala, saleta, tres habitaciones y demás servicios. 134 tiene las tres habitaciones con entrada independiente. La llave e informes: Taller Acevedo. Zanja 128. Teléfono U-1287. A-1 3760 1 Febrero

AMARGURA 72, piso primero. Sala, saleta, 3 cuartos, comedor, baño moderno, calentador gas, cocina de gas, cuarto criada y otro para tarecos, $65.00. Llave en el piso 2do. A-0290. Entre Compostela y Aguacate. A-1 S-723 29 En.

SAN JOSE 152-A

Se alquila el segundo piso. Tres habitaciones, sala y comedor, servicio y cuarto criada. Llave e informes, bodega Hospital. U-5510. A-1 S-748 2 Febrero

REINA, 104

Se alquilan los altos de Reina 104, con siete habitaciones, sala, saleta, comedor, baño, etc., en $105.00. Para informes: Telf. F-4638. A-1 S-722 1 Febrero

ALQUILO, AGUIAR No. 5, primer piso alto, con una gran sala, comedor, dos grandes cuartos, cocina gas, servicios, en $40.00. Llave al lado. Informan: Habana y Cuarteles, bodega. Teléfono M-4844. A-1 S-753 29 Enero

RAYO 88

Entre Sitios y Maloja, se alquilan modernos altos independientes acabados de pintar, motor para agua. La llave enfrente. Informes teléfono A-2438. A-1 3711 30 Enero

INDUSTRIA 64, bajos, casi esquina a Trocadero, se alquila en 50 pesos, tres cuartos, entresuelo y cuarto de criados, baño completo. La llave en el café. Informan: Salud No. 34. Teléfono A-5418. A-1 3677 3 Febrero

SAN LAZARO 98. alto interior independiente, sala, dos cuartos, cocina de gas, servicio, etc. Precio 30 pesos, informes M-2863; de noche el F-2124. La llave en los altos del frente. A-1 3556 7 Febrero

SE ALQUILA, Virtudes 160, altos, compuesta de sala, saleta, tres habitaciones, baño completo y cocina de gas. Informes: Ramón Fernández. U-1157. A-1 3544 31 Enero

SE ALQUILA, Infanta 43-C, altos, compuesta de terraza, sala, saleta, cuatro habitaciones, baño intercalado completo, cocina de gas. Informes: Ramón Fernández. U-1157. A-1 3548 31 Enero

SE ALQUILA, Animas 177-A, altos, compuesta de sala, saleta, tres habitaciones, baño completo y cocina de gas. Informes: Ramón Fernández. U-1157. A-1 3547 31 Enero

ALQUILO Peñalver 40, casa antigua con baño y cocina moderna, muy grande y muy cómoda $45 al mes, las llaves en la bodega de al lado; teléfono M-5274. José Fernández. A-1 3560 31 Enero

SE ALQUILAN los cómodos, frescos y bien situados pisos altos de la casa Consulado No. 24 a media cuadra del Prado, compuestos de sala, saleta, cuatro cuartos, baño intercalado, cocina, comedor al fondo y cuarto de criados, informan en la Notaría del Dr. Carlos A. Obregón, teléfono M-7424. (A-1) 3598 2 Febrero

RAYO 64, (esquina a Estrella). Casa recién fabricada. Se alquilan pisos a precios reducidos. Informes: Aguiar 93. Teléfono A-2746. A-1 3503 30 Enero

VILLEGAS número 126, altos, entre Sol y Luz, casa moderna a la brisa. Sala, comedor, 3 cuartos, baño completo, cocina de gas. Llave en los bajos. Informan: Habana No. 186. Telf. M-1541. A-1 S-725 3 Febrero

SE ALQUILA en 1o. y 2o. piso de Gervasio No. 2 por San Lázaro. La llave en la Bodega. Tel. U-6753. A-1 3202 31 Enero

SE ALQUILA el piso alto de San Juan de Dios número 4, casi esquina a Habana, con sala, comedor, tres cuartos, baño, etc. La llave en el bajo. Informan: Habana 82. A-2474. A-1 3498 31 En.

NEPTUNO número 220, bajos, entre Marqués González y Oquendo, propios para una familia larga. Tienen sala, recibidor, 4 habitaciones, baño completo, comedor corrido al fondo, cuarto y servicio de criado y cocina de gas. La llave bodega esquina Oquendo. Informan: Habana número 186. Teléfono M-1541. A-1 S-619 31 Enero

SE ALQUILA en Monserrate 145, frente a la nueva estación de policía, un piso alto con sala, tres habitaciones y servicios en 50 pesos. Informan: Manzana de Gómez. Teléfono A-4893. A-1 3353 31 Enero

BELASCOAIN, 66, ALTOS

Recibidor, sala, cinco habitaciones, baño intercalado moderno, comedor al fondo, cocina de gas y carbón, lavaderos, servicio de criados. Precio: $110. Informan: F-2134. M-7908. A-1 3144 29 Enero

CARLOS III, 16-D, BAJOS

Sala, saleta, cuatro habitaciones, baño intercalado moderno, cocina de gas, servicio de criados. Precio: $65. Informan: F-2134 y M-7908. A-1 3143 29 Enero

SAN RAFAEL esquina Hospital, primer piso moderno. Sala, saleta, 2 habitaciones, baño y cocina de gas. Informan: ferretería Belascoain número 71 esq. San Rafael U-5215. A-1 S-638 1 Febrero

BERNAL, 28, ALTOS

Se alquila en 40 pesos. Dos cuartos, sala y comedor. La llave en la bodega de la esquina. Informes: Salud 34. Teléfono A-5418. A-1 S-646 1 Febrero

VILLEGAS 111, entre Teniente Rey y Muralla. Se alquila una espléndida casa, primer piso, con sala, recibidor, tres habitaciones baño intercalado, comedor, pantry, cocina de gas con calentador, cuarto para criados con sus servicios; todo a la moderna. Para más informes en los altos. Teléfono A-9745. A-1 S-644 31 Enero

AGUIAR, 134, ENTRE MURALLA Y SOL

Se alquilan estos magníficos y bien ventilados altos, compuestos de sala, recibidor, cuatro habitaciones amplias, baño intercalado, agua caliente, timbre eléctrico, cocina de gas, pantry, lavadero y cuarto de criados, con servicio sanitario completo. Acera de la brisa. Informa: J. Barquín y Co. Muralla y Aguiar. Teléfono A-7858. A-1 S-663 1 Febrero

PISOS PARA FAMILIA

Desde 55 a 85 pesos completas, modernas, frescas, céntricas, confortables, 3 cuartos dormitorios, gran edificio "Providencia", Carlos III No. 12, esquina a Oquendo. No se mude sin ver antes estos pisos y agradecerá este aviso. Informes O'Reilly número 11. Teléfono A-9251. A-1 E-211 F-1

HABANA y Luz. Alquilo barato bonito primer piso esquina, moderno. Sala, comedor, dos habitaciones, baño intercalado, cocina. Llave e informes, bodega. A-1 3141 31 Enero

SE ALQUILAN dos casitas lujosamente amueblada con ventilador y teléfono, precios económicos, se da la llave en Crespo 43 A. Teléfono M-7892. (A-1) 2536 15 Feb

ALQUILO HERMOSO PISO

En nuevo edificio Condesa 46 B esquina Lealtad, compuesto de sala, comedor, dos habitaciones, baño intercalado, cocina de gas, fresquísimo y barato, llave e informes en la bodega. A-1 3462 30 Enero

MURALLA 89, casa nueva. Se alquila para gran almacén, con dos pisos independientes, con todas las comodidades. Se presta para todo, oficinas, para familia y talleres. Llave en el 109, La Francia. (A-1) 2391 31 Enero

40 Y 35 PESOS. Casas nuevas con tres y dos habitaciones, comedor, baño completo intercalado, calentador, $18.00, apartamentos dos habitaciones, baño, cocina, cuatro luces, agua abundantísima. Entre dos líneas tranvías. Vigía y Fernandina. (A-1) 2429 15 Feb.

SE ALQUILA el 1ro. y 2do. piso de la casa Aguiar 44, tiene dos habitaciones, sala cocina y baño intercalado, la llave en la bodega. Informan Tel. A-6465 y M-5578. A-1 S-491 31 Enero

ALQUILO CASITAS baratas, Oquendo Pocito, bodega; otras grandes primero segundo piso chiquitas, apartamentos, cuartos, mucha luz, limpieza. Llave calle Infanta Salud. bodega. Telf. U-4814. A-1 2617-2629 1 Feb.

HABANA: Se alquilan los altos de la casa O'Reilly 76, compuesta de sala, recibidor, tres cuartos, comedor, cuarto de baño, cocina y servicio de criados. Precio: $125 mensuales y la llave en los bajos.

PARA OFICINA, precio reducido, se alquila en los altos de Empedrado 16, dos departamentos bien ventilados y con frente a la calle. Bufete de Arellano. Telfs. A-2478 y A-2218. E-59 Indf. 8 Enero

A2. Vedado

VEDADO: Calle Once 103, entre 20 y 22, a una cuadra del tranvía de Línea, alquilo casa nueva, de una sola planta, jardín, portal, sala, comedor, 2 amplios cuartos, baño moderno, cocina y patio: precio $40. Llave en la bodega de 11 y 22. Apartamentos interiores modernos a $17.00. Informan en la misma, teléfono A-1051. A-2 2040 29 Enero

CALLE 17 y 20 alquilo altos acabados de fabricar, sala, comedor, tres cuartos, baño intercalado, cocina, calentador gas, terraza al frente, cuarto y servicio de criada, informan en la Botica. F-1408. (A-2) 4076 30 Enero

SE ALQUILA calle 23 entre J e I, Vedado, casa nueva, estilo Renacimiento Español, hermoso piso 2o., sala, saleta, hall, 4 grandes habitaciones, regio comedor, zócalos de madera y gran decorado, cuarto y servicio de criados, cocina de gas, azotea y demás comodidades. Informan 23 No. 277. F-2138. A-2 3920 2 Febrero

BAJOS casa nueva lo mejor del Vedado y Habana calle 27 número 17 entre M y N. Sala, tres habitaciones, baño intercalado, comedor, pantry y magníficos sótanos con amplia cocina, lavadero, dos grandes cuartos y baño completo para criados, salida independiente, llave en el mismo de 9 a 2. A-2 3994 3 Febrero

VEDADO

Se alquila en la calle 22 No. 7 entre 11 y 13 una casa con 3 cuartos y muchas comodidades, nueva, muy fresca y barata. A-2 4016 2 Febrero

VEDADO. Se alquilan los modernos bajos de la casa calle Catorce número 187 entre 19 y 21 con todas comodidades, cocina de gas y calentador. Informes Tel. M-5357. La llave en los altos de la misma. (A-2) 3860 2 Febrero

SE ALQUILAN los hermosos y ventilados altos de Calzada No. 87, esquina a Paseo en el Vedado. A-2 3963 2 Febrero

SE ALQUILA la hermosa residencia de Línea esquina a Paseo, al lado del cine "Trianón", con todas las comodidades, rodeada de amplios jardines y garage para 3 máquinas. Informan en la misma. A-2 S-777 2 Febrero

BONITOS ALTOS

Vedado, en la calle 15 y 20 muy frescos y modernos, tienen 5|4, sala, saleta, hall, comedor, baño completo con agua caliente, baño y servicio de criados, la llave en la Bodega, informes teléfono F-6250. A-2 3952 3 Febrero

EN LO MAS ALTO DEL VEDADO

Se alquila en la calle 20 entre 15 y 17 número 32, una casa acabada de fabricar. Tiene sala, hall, comedor, cuatro habitaciones, cuarto de baño, cocina gas. Precio: 45 pesos. Teléfono F-6229. A-2 S-778 30 Enero

EN EL EDIFICIO "Arcos", F entre 19 y 21, se alquilan elegantes y frescos pisitos exteriores desde $33.00 mensuales en adelante. También hay otro exterior más pequeño en $25.00. Informa en el mismo el Conserje, señor Fermín. (A-2) 3912 30 Enero

EN $60.00 se alquilan los altos de la casa de moderna construcción sita en 27 entre A y Paseo, compuesta de sala, saleta, comedor, tres habitaciones, cuarto de criados, baño moderno, doble servicio. La llave al lado. Informa: García Tuñón, Muralla y Aguiar. Teléfono A-8786. A-2 3916 30 Enero

EN $60.00 se alquilan los altos de la casa moderna construcción en 27 entre B y C, Vedado, compuestos de sala, saleta, comedor, tres habitaciones, cuarto criados, baño moderno y doble servicio. Informan: García Tuñón, Aguiar y Muralla. Teléfono A-8786. La llave en la misma. A-2 3917 30 Enero

CASA DE 2 pisos, independientes, Vedado- 15 número 255, bajos, 5 cuartos, 2 baños, sala, comedor, cocina, patio. Altos: 7 cuartos, 2 baños, comedor, pantry, cocina propia para familia numerosa. Informes: teléfono F-5270. Hotel Savoy, F esquina 15. E-200 Indf. 1 Enero.

SE ALQUILA barata magnífica casa a la entrada del Vedado, una cuadra de Calzada y a 2 de Línea, calle 9 No. 9. Puede verse a todas horas. La llave en la misma. Informan: Sr. Castro. Teléfono M-9093. A-2 S-761 2 Febrero

VEDADO. SE ALQUILA

Los espaciosos altos de la calle B, entre 19 y 21, acera de sombra. Compuestos de terraza, sala, comedor, 4 cuartos, baño intercalado, cocina, cuarto de criado y servicio. Informan en la bodega. A-2 S-764 4 Febrero

VEDADO. Se alquila casa con dos grandes habitaciones, sala, comedor, cocina, servicios y cuarto para criados. Once número 489, entre Doce y Catorce. Informes en el 491. A-2 3762 30 Enero

SE ALQUILAN hermosos bajos de esquina, calle 8 y 25, con jardín, portal grande, sala, cuatro habitaciones, comedor, cuarto de baño de lujo, cocina de gas y carbón. Informan altos. Telf. F-4992. A-2 3646 3 Febrero

SE ALQUILA en F, entre Tercera y Quinta, Vedado, bajos modernos con sala, cuatro habitaciones, baño intercalado espléndido, comedor al fondo y demás servicios. $50.00. Informan: Manzana de Gómez 240. Teléfono A-4893. A-2 3354 31 Enero

CALLE 10 No. 161, entre 17 y 19, Vedado, altos modernos, sala, tres cuartos, closet, hall, comedor, cocina de gas, cuarto y servicio criados. La llave bodega esquina 17. Informes M-2863; noche F-2124. A-2 3557 7 Febrero

13 Y 8

Se alquila este moderno chalet, compuesto de vestíbulo, sala, comedor, pantry, cocina, cuarto de criado con un baño, portal corrido. Altos 2 grandes cuartos con su baño intercalado 2 más pequeños, cuarto de chofer y 2 terrazas. Precio $180. Informan M-2714. A-2 S-562 29 Enero

VEDADO. Se alquila una casa de dos plantas, en la calle 4, entre 15 y 17, compuesta de jardín, portal, recibidor, sala, comedor, pantry, cocina, cuarto de criados y servicios en la planta baja; y de terraza, cinco cuartos amplios, dos baños, dos closets en la planta alta, y garage para una máquina con su cuarto y servicio para el chauffeur. Precio: 170 pesos mensuales. La llave en casa del señor Juan Arellano, 15 esquina a 4, Vedado. Informan: Bufete de Arellano. Teléfonos A-2478 y A-2218. E-173 Indf. 18 Enero

VEDADO: F número 205, altos, entre 21 y 23, se alquila casa nueva, toda decorada, con todo el confort moderno, tres dormitorios, cuarto de criados, con o sin garage. Precio $80.00. Informan en la misma y por teléfono A-1051. A-2 2664 31 Enero

SE ALQUILA una casita independiente, con 2 habitaciones, comedor, portal, jardín y patio. En $25.00. Informan en 15 esquina a 20. Bodega. A-2 S-732 29 Enero

ALQUILO casa moderna en 21, entre C y D. Sala, recibidor, 3 habitaciones, baño intercalado, lavadero, cuarto y servicio de criados. Informan en la esquina, casa de madera. A-2 S-733 8 Febrero

SE ALQUILA magnífico chalet de dos plantas, en el Vedado, calle 11 entre K y L, Vedado. Informa J. Torga. A-3890 y FO-1115. A9-2 3705 31 Enero

SE ALQUILAN en el Vedado los modernos y amplios altos de 11 esquina 10, con todas las comodidades y agua abundante. La llave en los bajos. A-2 2455 31 Enero

VEDADO. Se alquila una casita en 35 y 8, Reparto San Antonio. Sala, 3 cuartos, mucho patio y tiene para guardar un automóvil o dos. Precio: 15 pesos. La llave al lado, en la bodega. A-2 2231 29 Enero

EDIFICIO TAVEL, 21 Y C

Se alquilan casas con sala, comedor, cocina y baño, con dos, tres y cuatro habitaciones; otra con sala, cuarto, cocina y baño. F-6252 y U-1710. A-2 S-130 4 Febrero.

SE ALQUILA

La gran residencia de 17 número 392. Informan en la misma. Hora: de 2 a 4. Vedado. A-2 S-10425 30 Enero

A3. Cerro

SE ALQUILA la casa San Carlos número 4, Cerro. Sala, comedor, tres cuartos, cocina y servicios. $25. La llave en el No. 6. A-3 3884 1 Febrero

SE ALQUILA un piso alto en Tulipán y Ayesterán, cuatro habitaciones, baño, sala, comedor, etc. precio inverosímil. Informes A-0885. (A-3) 3987 29 Enero

SE ALQUILA casa. Portal, sala, saleta, dos cuartos, cocina y baño, todo cielo raso, moderna. Zaragoza 10-A, media cuadra de la Calzada del Cerro. 30 pesos. Llave bodega Pazó. Informan: I-1245. A-3 3687 29 Enero

ALQUILAMOS casitas de dos departamentos con cocina y servicios interiores a $12.00, con luz eléctrica gratis. Informan: J. Cortada y Co., S. en C., Apartado 627, teléfono I-6593. Habana. A-3 3511 23 Febrero

ALQUILO casa muy grande y muy buena, baño intercalado capaz dos familias, calle de Colón 17 entre Santa Teresa y Daoiz en las Cañas, verla. Treinta y cinco pesos. Teléfono M-5274, José Fernández. A-3 3559 31 Enero

CASAS BARATAS, 22 y 24 pesos.

Se alquilan casas de planta baja compuestas de sala, saleta, dos cuartos y servicio con bañadera, patio y traspatio y de planta alta con las mismas comodidades, sin patio ni traspatio. Agua muy abundante. Diez pasos del paradero del Cerro, de los tranvías de Zanja y a una cuadra del paradero de los carritos en el Cerro. Manila 22, entre Habana Park y Ferrer. Informan en la letra A, bajos o la casa Aguirre. Teléfonos A-1748 y A-9748. A-3 1653 10 Febrero

SE ALQUILA hermoso piso alto con cinco habitaciones, sala, saleta y dos servicios en Lombillo No. 2 a veinte metros de la Calzada del Cerro. (A-3) 3719 29 Enero

A4. Jesús del Monte

SE ALQUILAN los modernos amplios y elegantes altos Calzada Jesús del Monte 369. hermosa sala y recibidor, 5 cuartos, buen comedor, baño completo cocina de primera, pantry, dos cuartos de sirvientes. Precio módico. (A-4) 3865 2 Febrero

SE ALQUILA hermosa casa compuesta de portal, sala, recibidor, cuatro cuartos, baño completo, comedor al fondo, con servicio de criados patio y traspatio. Informan I-3225. A-4 S-796 29 Enero

35 PESOS. Alquilo la casa Agua Dulce 6, casi esquina a Buenos Aires, compuesta de portal, sala, cuatro cuartos, baño intercalado comedor al fondo, cocina, patio y doble servicio. La llave al lado. Informan: O'Reilly 77. Teléfonos I-6238 y A-3882. A-4 3906 5 Febrero

EN JESUS del Monte se alquila un casa compuesta de portal sala, tres cuartos, baño intercalado, comedor, cocina, servicios de criados y patio. Tiene preciosa vista, calle de Luz número 43-A, entre Reyes y San José. Las llaves al lado, en el 43-B. Precios de situación. Informa: Mario B. de Rojas. I-6802 y A-2594. A-4 3923 10 Febrero

ALQUILO casa de portal, sala, dos cuartos, servicio, cocina y patio, frente al Parque de Santos Suárez, San Indalecio y Santa Emilia al lado de la Bodega. Precio $30.00. A-4 S-797 29 Enero

ALQUILO una elegante casa moderna por la mitad de su precio con sala, saleta, tres cuartos, baño intercalado. J. del Monte, calle San Luis No. 25. Teléfono I-7412. A-4 S-711 29 Enero

SE ALQUILAN los lujosos altos Avenida de Serrano esquina a San Bernardino, barrio de Santos Suárez, acabados de reedificar y pintar, compuesta de gran sala, recibidor, tres cuartos, cuarto criado, comedor y baños. Precio: $60.00. Informes: San Ignacio, 40, altos. A-8701. A-4 3671 1 Febrero

A5. Víbora y A. Apolo

SAN FRANCISCO Y ARMAS

Se alquilan muy baratos altos de esquina compuestos de sala dos cuartos, comedor, baño intercalado y cocina, todo moderno. La llave en la bodega de enfrente. Informan: teléfono U-6646. A-5 746 9 Febrero

SE ALQUILA muy barata la cómoda y amplia casa calle de O'Farrill 59 Loma del Mazo. la llave en la bodega de la esquina. Teléfono FO-1070. (A-5) 4015 31 Enero

JOSEFINA 16, VIBORA

Se alquila. Portal, sala, 4|4, uno de criados, 2 servicios, jardín, gran patio con frutales. A una cuadra de la Calzada. La llave al lado. Informan teléfonos U-4178 y F-2726. A-5 3961 30 Enero

ALQUILO EN $50.00 una linda casa en lo mejor de la Víbora, D'Strampes 55, entre Libertad y Estrada Palma, a una cuadra de la doble línea de Santos Suárez. Jardín, portal, sala, saleta, tres grandes habitaciones bajas y una alta con su entrada independiente baño completo, hall, cocina con calentador, servicio de criados, patio. Véala. Informa su dueño: U-6145. A-5 3784 31 Enero

O'FARRILL 67

Entre Luz Caballero y Bruno Zayas. Casitas completamente ventiladas a catorce pesos con luz, fiador o mes y medio en fondo. (A-5) 3974-75 31 Enero

SE ALQUILA un chalet en la Loma del Mazo, Luz Caballero número 04, esquina a Carmen, a una cuadra del Colegio Marista. Jardín, portal, sala, comedor al fondo dos baños, hall, 5 cuartos, terraza, lavadero con su cuarto, garage y un traspatio para cría de gallinas grande. $65. Informan: I-5058. A-5 S-781 30 En.

ALQUILO la bonita casa Revolución 55, dos cuadras de la Calzada. Informan: Ave. de Acosta 36. Teléfono I-1180. A-5 3937 30 Enero

ALQUILO EN 30 pesos, Milagros 114, entre Lawton y Armas. Sala, saleta, tres cuartos y servicios. La llave en la bodega. Informes: Animas 84. "La Perla". Teléfono A-8222. A-5 3886 29 Enero

A UNA CUADRA del Havana Central. Se alquila la casa Ursula No. 18, jardín, portal, sala, 3 habitaciones, comedor; precio $25.00. Informan en el 751 de la Calzada de J. del Monte. I-7167. A-5 S-791 31 Enero

ALQUILO casa en Libertad No. 23 entre San Antonio y Felipe Poey. Víbora, compuesta 3 cuartos, jardín, portal, sala, comedor, baño intercalado, cocina, hall, cuarto y servicios criados y garage. Informes en la misma. Teléfono I-4990. A-5 3927 29 Enero

SE ALQUILA casa espléndida, Avenida de Acosta y Primera, altos, esquina. Una cuadra de la Calzada y dos del paradero de tranvías. Sala, comedor, cuatro cuartos, cocina de gas. Llaves: Jesús del Monte 632, bodega. Telf. M-5111. Alonso y Cía. A-5 3895 1 Enero

VIBORA. Se alquila moderna casa interior, sala, cuarto, comedor, mucho patio. No es pasaje. Tel. I-6877. Precio $15.00. (A-5) 3846 29 Enero

ALTOS MODERNOS, a una cuadra del paradero de los tranvías. Terraza, sala, 4 cuartos, comedor, cocina y servicios modernos. Terreno y mucha agua. Informan en Patrocinio 6. A-5 3792 1 Febrero

VIBORA. Se alquila el chalet Luis Estévez 76, esquina a Concejal Veiga y 2 cuadras del colegio Estrella, compuesto jardín, portal, sala, comedor, cocina, cuarto y servicio de criados y altos: 3 cuartos, servicio sanitario completo y terraza. Alquiler: 45 pesos y fiador. Llave bodega. Informan: San Mariano 37. Teléfono I-6071. A-5 3761 2 Febrero

SE ALQUILAN los altos de Vista Alegre entre D'Strampes y Figueroa, Reparto Mendoza, compuestos de terraza, sala, tres habitaciones, baño intercalado, comedor, pantry, cocina, cuarto y servicios de criados. Informan: Telf. M-9038. A-5 S-716 7 Febrero

CASAS A PRECIOS INCREIBLES

Modernas, con luz, a $12 y $14. Sala, dos habitaciones, cocina y servicios, una cuadra tranvías. Lo más alto y sano de la Víbora. Calle C, entre 11 y 12, Batista. Al lado del Convento Santa Clara. (A-5) 3361 1 Febrero

VIBORA. SE alquila el chalet de Gertrudis No. 29, esquina a Segunda. Cuatro cuartos y uno de criados, hall, garage. La llave en la misma, de 8 a 5. Informes: Salud 34. Teléfono A-5418. A-5 S-645 1 Febrero

DELICIAS número 76, casi esquina Milagros, a una cuadra de la Calzada, altos y bajos, juntos o separados, consta cada piso de sala, saleta, 3 cuartos, servicio sanitario. Informan: Telf. I-4348. A-5 S-729 31 Enero

SE ALQUILA un Chalet en Santa Catalina No. 20, con todas las comodidades. Informan Tel. X-2772. A-5 S-625 29 Enero

SE ALQUILA la linda casita situada Libertad No. 5 entre Goz y Unión, tomar el tranvía de Santo Suárez, bajarse en el paradero. La llave en la bodega de la esquina; precio $30.00. Informan después de las 5 p. m. al lado. A-5 S-701 31 Enero

ALQUILO 2 casitas nuevas acabadas de pintar, con sala, cuarto, cocina, patio, servicios independientes y luz a todas horas. 16 pesos cada una. Calle Lacret entre Cortina y Figueroa. Informan Pasaje Mercedes letra A. (A-5) 3484 1 Febrero

CONCEPCION 30, esquina a San Lázaro, letra C. Sala, comedor, dos cuartos, baño, cocina, servicios y patio: el tranvía pasa por la calle Concepción. Llave al lado, letra B. Informes: I-1377. (A-5) 3527 7 Febrero

ALQUILO modernos y frescos altos esquina Estrada Palma y Juan Delgado. Sala, comedor, 3 habitaciones, baño completo cuarto y servicio criado, cocina, comodidad para tender ropa, mucha agua, doble línea. Llaves Ferretería. Teléfono I-4433. A-5 S-665 2 Febrero

SE ALQUILAN los altos y los bajos independientes de la Calzada de Jesús del Monte 465. La llave enfrente, número 420. Informan: Telf. F-3711. (A-5) 3312 29 Enero

EN LUYANO se alquila moderna casa con sala, comedor, dos cuartos, cocina, baño y patio. Pérez 5 y 7 casi esquina a Cueto. Tel. I-6877. Precio $25.00. (A-6) 3645 29 Enero

ROSA ENRIQUEZ y Pernas, una cuadra tranvías, casa nueva. Portal, sala, comedor, 2 habitaciones, baño completo, cocina y demás servicios. Llaves bodega. Gana 30 pesos. A-6 3921 1 Febrero

ALQUILO a dos cuadras pasando el crucero de Guanabacoa y calle de Perkins No. 14, casitas de sala, cuarto, cocina, servicios grandes, modernos, azotea $10.00 y una de tres cuartos, comedor, cocina patio grande y servicios en $18.00 y cuartos a 5, 6 y 7 pesos, y en cuarto, cocina, servicios con luz directa San Rafael 156, una accesoria de sala, en $24.00 y un cuarto en $10.00 fondo o fiador. Telf. X-1348. Informes en las mismas. (A-6) 3945 30 Enero

VIBORA, se alquila chalet calle Miguel Figueroa entre Santa Catalina y San Mariano, jardín, portal, sala, 5 cuartos, baño intercalado, garage acabado de pintar a media cuadra del carro $60. La llave Ferretería. F-1262. (A-5) 2938 3 Febrero

SE ALQUILA una casa chica en Cueto y Compromiso, a una cuadra de la Calzada. Informan en la letra D. Telf. U-6789. A-6 S-780 3 Febrero

HERMOSO CHALET

Se alquila en el Reparto Mendoza, Víbora. Cuatro habitaciones, comedor, sala, recibidor, garage, gran patio para cría de gallinas y servicios para criados. Precio módico. Patrocinio y Destrampes. Teléfono I-6303 informan. E-164 Indf. 17 Enero

SE ALQUILA frente al Parque Loma del Mazo la espléndida, fresca casa, con jardines, portal terraza, hall, comedor, seis habitaciones, baño intercalado, repostería, cocina de gas, garage para dos máquinas y tres habitaciones y baño de criados. I-2484. A-5 E-2219 Indf. 6 Nv.

A6. Luyanó

SE ALQUILA, Concha y Velázquez, bajos compuestos de tres habitaciones, sala, saleta, baño moderno y cocina. Informes: Ramón Fernández. U-1557. A-6 3545 31 Enero

ALQUILO fresca casa, Pedro Pernas número 13, altos, casi esquina a Concha. Tiene sala, saleta, tres habitaciones, baño, cocina etc. La llave en los bajos. Alquiler: $30.00. Si la toman por un año se da un mes gratis. Informes: Telfs. A-4358 y M-6263. Altos botica Sarrá. A-6 3370 29 Enero

SE ALQUILA fresca y cómoda casa. Teresa Blanco número 2, bajos, casi esquina a Concha, con sala, comedor, tres habitaciones, cocina y baño. Si la toman por un año se dá un mes gratis. Alquiler: $30.00. Informes: teléfonos A-4358 y M-6263. altos botica Sarrá. A-6 3369 29 Enero

FABRICA ESQ. PEREZ, LUYANO

Alquilo casa moderna. Portal, sala, dos habitaciones grandes, baño, cocina, en 23 pesos. Informan: Ferretería Belascoain No. 71. U-5215. A-6 S-718 7 Febrero

A7. Regla y Guanabacoa

GUANABACOA: Se alquila casa moderna de esquina, de sala, gabinete, saleta, y cuatro habitaciones, toda de cielo raso, vías de comunicación todas a la puerta. Calle Aranguren 95. Precio: $33. A-7 3514 7 Enero

A8. Marianao

SE ALQUILA, Real 29, Marianao, frente a la Iglesia. Sala, comedor, baño, cocina, 4 cuartos y otros tres cuartos y baño en el patio. Llave en la botica de enfrente. Informan en el teléfono F-4233. A-8 3305 1 Febrero

EN LA SIERRA, dos cuadras de las Ursulinas y dos de la glorieta del Parque, hermosos altos de esquina con gran terraza cubierta, nueva y con abundancia de agua, gran baño, balcones a dos calles. Calle 4 y 13. Gana $50.00. No se rebaja. Informan de 8 a 12, A-1392. A-8 S-787 2 Febrero

BUENAVISTA. Almendares, lugar saludable por excelencia, alquilo bonitos altos, 20 y 25 pesos. Apartamentos 8 a 15 pesos. Edificio "Campana" loma del apeadero Ceiba, tranvías Vedado-Marianao. A-8 3940 29 Enero

SE ALQUILA el elegante y moderno chalet "Villa Esperanza" calle 6 entre 3 y 5, La Sierra, compuesto de portal, terraza, sala, hall 4 habitaciones, baño intercalado, pantry, cocina, garage independiente y dos cuartos sirvientes con sus servicios y lavandería, jardines al frente y fondo. Informa: García. Teléfono A-6661. De 8 a. m. a 5 p. m. A-8 S-696 6 Febrero

A10. Casas de Apartamentos

EDIFICIO "AGUIAR"

Industria 72 1|2, entre Animas y Trocadero, amplios apartamentos de 2 habitaciones y baño completo, con luz, limpieza, teléfono agua caliente y ascensor día y noche de 35 a 50 pesos. A10 3032 30 Enero.

B OTROS ALQUILERES

B-1.—Departamentos.
B-2.—Habitaciones.
B-3.—Locales para comercio.
B-4.—Muebles y enseres.
B-5.—Instrumentos de Música.
B-6.—Automóviles.
B-7.—Varios.
B-8.—Solicitud de alquileres.

B1. Departamentos

EN MORRO 58, al lado del Centro de Dependientes, se alquilan amplios departamentos para oficinas o viviendas. Precios reducidos. B-1 3918 31 Enero

PALACIO AYESTERAN

Ayesterán No. 8, se alquilan departamentos con sala, cuarto, comedor, baño completo, hay luz toda la noche. Muy baratos. Informan U-2412. (B-1) S-793 10 Febrero

A 20 Y 30 PESOS departamentos de 2 y 3 habitaciones, amplias, claras y ventiladas, servicios propios, instalación eléctrica. Compostela No. 113, entre Muralla y Sol. (B-1) 3902 5 Febrero

PALACIO LA AURORA

Oquendo No. 24. Se alquilan departamentos con sala, cuarto, servicio independiente, luz toda la noche. Informan U-6908. (B-1) S-794 10 Febrero

SE ALQUILAN los departamentos de la azotea Antón Recio No. 6 con sala, un cuarto, servicios y local para cocina la llave en segundo piso. Informan teléfono M-4989. (B-1) 3871 30 Enero

SE ALQUILAN departamentos con sala, comedor, 3 cuartos y demás servicios, cielo raso y luz eléctrica, en 17 y 4. Para verla el encargado. B-1 3763 4 Febrero

APARTAMENTOS BARATOS

Nuevos, independientes, a 15 pesos. Calle 3 número 65, entre 16 y 18, Reparto Almendares. Teléfono FO-2429. (B-1) 3776 4 Febrero

EDIFICIO SALAS, calle Cuba número 21-A, entre O'Reilly y Empedrado. Se alquilan departamentos para oficina, de planta baja, con luz y limpieza. Informan en la misma. B-1 S-755 2 Febrero

EDIFICIO LAS AVENIDAS

Infanta y Carlos III. Se alquilan apartamentos interiores y exteriores, compuestos de uno y dos cuartos. Sala, comedor y servicio completo. Módico alquiler. Teléfono U-6726. (B-1) S-688 30 Enero

EN MONTE 260
FRENTE AL MERCADO UNICO

Se alquilan apartamentos con sala, 2 cuartos, baño intercalado moderno, cocina de gas. A 25, 30 y 35 pesos. Edificio moderno, siempre hay agua. (B-1) S-689 2 Febrero

A UNA CUADRA ESQUINA TEJAS

Apartamentos a 30 y 35 pesos. Sala, comedor, dos cuartos, baño intercalado, 4 aparatos. Edificio moderno, esquina, punto alto, fresco y saludable, al lado de un gran jardín. Llave en Cerro 426. B-1 3323 5 Febrero

CHACON número 2. Se alquila un departamento con entrada independiente en $26.00. Informan en la misma. B-1 S-602 29 Enero

ALQUILO en Chacón 2 departamento con vista a la calle para oficinas $20, interiores desde 12 pesos, luz y limpieza, un mes en fondo. B-1 2820 31 Enero

APARTAMENTOS, Paula No. 12, moderno. Casitas independientes con todo confort. Dos habitaciones, sala, saleta, baño de lujo y todas comodidades. Brisa. Informa: encargado. Teléfono F-4992. B- 3645 3 Febrero

SE ALQUILA en Galiano y Trocadero, altos del Bar, dos departamentos muy frescos con balcón a la calle. Informes: Ramón Fernández. U-1157. B-1 3546 31 Enero

VEDADO calle 17 No. 595 entre 26 y 28. Se alquilan apartamentos sala, 2 cuartos, comedor, cocina, baño con bañadera y lavabo $20 modernas, a dos cuadras 23. F-1183. (B-1) 2939 3 Febrero

EN SAN RAFAEL número 65, entre Campanario y Lealtad. Alquilo amplio departamento con balcón a la calle. Gana 35 pesos con luz. B-1 2045 29 Enero

B2. Habitaciones

ALQUILO A CINCO PESOS

Con luz, habitaciones frescas. Calle 5 número 66, entre 16 y 18, Reparto Almendares. B-2 3506 7 Febrero

MARQUES González No. 1 A, entre Neptuno y San Miguel, alquilo habitaciones a $8 y $9 y $10 con luz toda la noche. (B-2) 3840 9 Febrero

EDIFICIO CUBA

Empedrado 42. En este moderno edificio se alquilan cómodas habitaciones desde 13 a 18 pesos. Hay ascensor, agua abundante, luz y teléfono. Se exige moralidad y buenas costumbres. (B-2) 3924 1 Febrero

DOS HABITACIONES, grandes y limpias, con alumbrado en $21.00. San Rafael 242, entre Infanta y Basarrate. D-2 3926 30 Enero

SE ALQUILA una hermosa habitación con balcón a la calle, $12.00; otra interior, en $7.00. Puede lavar, cocinar y niños. Amargura 16, casi esquina San Ignacio. B-2 3919 31 Enero

SE ALQUILA una habitación con balcón a la calle y otra interior a matrimonio de moralidad. San José No. 106 altos, entre Belascoain y Gervasio. (B-2) 3968 30 Enero

EN AMARGURA 43, 1o. se alquila una habitación, amplia y fresca con balcón a la calle, casa tranquila. Precio de situación. (B-2) 3982 29 Enero

CON VISTA la calle para uno dos hombres solos, con o sin muebles. Gana 16 pesos. Otra en azotea para hombres. Gana 7 pesos. Salud 20 altos. (B-2) 3986 29 Enero

ALQUILO una hermosa habitación amueblada una cuadra de Galiano a personas de estricta moralidad en casa de familia particular. Virtudes 93, letra A altos. (B-2) 3985 30 Enero

SOL No. 79. Habitaciones $8.00 y $15.00. Departamentos calle $22.00 y $25.00. Accesorias, servicio completo, vivienda, comercio $15.00 y $25.00. Cuba No. 46 departamentos calle $26.00, habitaciones $12.00. Industria No. 115 habitaciones calle $18.00. B-2 S-757 4 Febrero

EN MERCADERES 9, ALTOS

Casi esquina a O'Reilly, casa moderna, se alquilan a precio de situación magníficas habitaciones con luz eléctrica y lavabo con agua corriente. Casa de moralidad. Telf. M-6173. B-2 E-222 Indf. 26 Enero

JESUS DEL Monte 57, habitaciones amplias y muy frescas. Precios muy baratos. Informan allí y en Muralla 111. Teléfono A-7468. B-2 3911 2 Feb.

SE ALQUILA una habitación con balcón a la calle en los altos de la mueblería y joyería El Vesubio, Corrales No. 53, al fondo La Isla de Cuba. (B-2) 4079 1 Febrero

VEDADO. Familia honorable alquila habitaciones con baño. Llamen de 11 a 5 p. m. F-2221. B-2 3494 30 Enero

ATENCION. En casa de buena familia se alquila a hombres solos o matrimonio sin niños una hermosa habitación con balcón y ventana, puerta independiente, muy fresca y sana. Calle Manrique número 114, primer piso, altos de la botica, a dos cuadras Reina. Precio rebajado. B-2 3654 30 Enero

SE ALQUILA una habitación con garage, en la calle 9 número 46, entre F y Baños. B-2 S-544 31 Enero

EN LO MEJOR de la Habana se alquilan habitaciones y departamentos con cuarto privado. Virtudes, 4, entre Consulado y Prado. B-2 2456 31 Enero

HABITACIONES DE LUJO

Se alquilan lugar céntrico, todas las comunicaciones por el frente, muchas comodidades. 10 de Octubre 124 casi esquina a Agua Dulce. También apartamento con baño privado. B-2 S-475 29 Enero

HABITACIONES BARATAS

Zulueta 32 al lado del teatro Payret, se alquilan magníficas habitaciones a personas de moralidad y también en Aguiar 57, Cuba 80, Cuba 120, Compostela 110, Aguacate 122, Lagunas 85, Gervasio número 27, Animas 129, Virtudes 140, Manrique 163, Cerro 607, Recreo 20, Velázquez 9, calle G núm. 11, Vedado. Calle 5a. núm. 48, Vedado, calle A núm. 3, y 10 núm. 6 y Nueve núm. 174, Vedado. B-2 3555 31 Enero

EN CASA particular de viuda honorable se alquila habitación hermosa a señora o señoritas pudiendo vivir como en familia si desean. Milagros 37 entre Bruno Zayas y Cortina. Tel. I-6072. B-2 S-695 29 Enero

SAN FRANCISCO número 42, altos, esquina a Valle. Se alquila una hermosa habitación con entrada y servicio independiente. Informan: teléfonos M-4151 y U-1117. B-2 S-694 29 Enero

SE ALQUILAN

Amplias y frescas habitaciones en Reina y Belascoain, altos del café. Informan: teléfono M-4259. B-2 S-403 13 Feb.

HABITACIONES amuebladas con servicio privado y agua caliente, desde 15 hasta 45 pesos. Animas, 58. B-2 1123 7 Febrero

SE ALQUILAN unas habitaciones, una con baño privado, en casa de familia privada. Se exigen referencias. Calle 17 número 419, altos, entre 4 y 6, Vedado. B-2 S-132 4 Feb.

B3. Locales para Comercio

PROPIO PARA almacén o depósito, el local Inquisidor 7, casi esquina a Sol. La llave al lado. Informes: Sr. Roces. A-2688. B-3 3526 7 Febrero

ESQUINA. Se alquila la casa M. Gorgas 42, antes Virtudes, esquina a Rafael M. de Labra, antes Aguila, acera brisa, con seis puertas metálicas, preparada para café, fonda, bodega o cualquier otro giro. Informan dueño. Teléfono F-4201. La llave al lado, carbonería. (B-3) 3957 3 Febrero

PARA COMERCIO

Se alquila la casa Galiano 107 entre San José y Barcelona, con lujosas y modernas vidrieras y armatostes, propios para Peletería u otro giro análogo. Informarán en la misma de 10 a 12 a. m. B-3 3816 30 Enero

EN 65 PESOS, planta baja, montada sobre columnas, dos grandes puertas metálicas para establecimiento. Compostela 111, casi esquina a Muralla. Informan en el 113. B-3 3903 5 Febrero

35 PESOS la mejor esquina de la Calzada de Concha propia para establecimiento. Barrio muy industrial. Concha y Emma. Llave garage. B-3 3966 5 Febrero

SE ALQUILA un patio con un colgadizo de 10x35 metros. Informan en Zaldo 28. Marcos Fernández. B-3 S-107 4 Febrero

SE ALQUILA un espléndido local, propio para industria, con casa de vivienda, entrada para carros y camiones; hay caballerizas, muy próximo a la Calzada de Infanta. Pida más informes al teléfono U-3630. Precio: $45.00. B-3 S-779 1 Febrero

ALQUILO magnífico local para bodega, en Libertad y San Atonio, Víbora; equipada de armatostes, mostrador, nevera, vidrieras etc., todo sin estrenar. Doy contrato sin costo adicional alguno. Alquiler módico. No existen competidores próximos y hay espléndida barriada para adquirir clientes. Informan en la misma. B-3 3807 30 Enero

JESUS del Monte 57 y 59, cerca de Tejas, gran local corrido, sobre columnas, propio para establecimiento. 300 metros. Alquiler: $90.00. Informan: Muralla 111. A-7468. B-3 3910 2 Febrero

ALQUILO BUENA esquina propia para bodega, botica etc., $25.00. Barrio puramente industrial, Magnolia y Buenos Aires. Informan: Jesús María 60, segundo piso. B-3 3907 30 Enero

BERNAZA 25. Alquílase local 100 varas cuadradas, puerta metálica. Tiene armatostes para tienda, depósito, ropa, quincalla, víveres, acumuladores, accesorios. Precio razonable. B-3 3671 31 Enero

SE ALQUILA para almacén o industria la hermosa planta baja de la casa Paula número 12, cerca de los muelles y con más de 400 metros. Informan: Telf. F-4992 B-3 3647 8 Febrero

PROPIO para barbería, víveres, ropa o depósito, alquilo espléndido local Jesús del Monte 258, Toyo. Espléndidas condiciones. Llave: 260. Informes Industria 22. A-6523. B-3 3537 29 Enero

NAVES Y PARCELAS con chucho propio en el corazón de la ciudad. Al lado del Reformatorio de Aldecoa, se alquilan baratísimas, magníficas naves y parcelas de terreno con acceso al Chucho "Neófito". Informan: J. Cortada y Co., S. en C., Apartado 627. Teléfono I-6593, Habana. B-3 3510 23 Febrero

TENIENTE REY 80, entre Aguacate y Villegas, se alquila en 75 pesos este moderno local para comercio u oficinas, 130 metros de superficie, piso de granito, puertas metálicas. Se puede ver de 2 a 6 p. m. e informan en el Hospital de Paula. Teléfono I-1193. B-3 3502 31 Enero

SE CEDE la mitad del local en una casa de comercio; bien para modista u otro giro análogo, a sombreros de señora. O'Reilly, 90, entre Villegas y Bernaza. B-3 3473 2 Febrero

ALQUILO local, propio para industria, comercio o almacén, ideal para panadería moderna construcción. San Isidro 74. La llave enfrente. Informan Tel. FO-1289. B-3 S-674 30 Enero

SE ALQUILAN un buen local en planta baja para comercio y un bonito, cómodo y fresco departamento en O'Reilly 5, entre San Ignacio y Cuba. Informan en el mismo. (B-3) 3435 30 Enero

PARA COMERCIO, almacén o industria se alquilan dos hermosos locales acabados de fabricar. Uno en Aguiar, entre Muralla y Sol, con 450 metros de capacidad y otro en Muralla entre Aguiar y Habana, dispuesto para café, con 200 metros, pudiendo comunicarse por el fondo entre sí. Para informes: J. Barquín. Muralla y Aguiar. Tel. A-7858. B-3 S-664 1 Febrero

SAN RAFAEL esquina Soledad. Alquilo local grande, propio para garage o comercio. Ferretería Belascoain No. 71 esquina San Rafael. U-5215. B-3 S-745 4 Febrero

ALQUILER módico, bonita esquina con armatostes, propia para bodega, puesto lechería. Barriada obrera, garantizando éxito. Edificio "Campana", loma del apeadero Ceiba, tranvías Vedado-Marianao. B-3 3941 29 Enero

SE ALQUILA un local grande para comercio o almacén. Precio reajustado. Bernaza número 29. La llave en el primer piso. Informan: Desagüe y Subirana, bodega. Teléfono U-6802. B-3 S-747 2 Febrero

SE ALQUILA hermoso local, Cuba No. 70, casi esquina Obispo, propio para fonda, café, oficina, etc. Si hace contrato por un año o más se dá un mes gratis. Alquiler: 80 pesos. Informes: Telfs. A-4368 y M-6263. B-3 3368 29 Enero

REINA, 28, BAJOS

LOCAL AMPLIO, con dos habitaciones, baño, cocina, propio para establecimiento. Se admiten proposiciones. Informan: F-2134. B-3 3142 29 Enero

SE ALQUILA una nave de 900 metros en la calle San Felipe esquina Ensenada. Calle adoquinada. Informan en el taller de maderas de Cristina y Matadero. A-3655. B-3 S-565 3 Febrero

GRAN LOCAL

Para comercio, industria. Se alquila, Jesús María 25. Precio barato. La llave enfrente, barbería, o al lado. Informan: I-6174, bodega. B-3 2307 31 Enero

ALQUILO LOCAL ESPLENDIDO

en lo mejor de la Habana para industria, comercio, se da muy barato. Industria 118, entre San Rafael y Neptuno, su dueño en los altos. B-3 3260 31 Enero

SE ALQUILA la casa Galiano 103, casi esquina a San José. Es todo un salón. Mide 670 metros cuadrados de superficie. Informan en "El Espejo", Almendares y Lugareño. Telfs. U-5577 y U-1428. B-3 2434 31 Enero

C COMPRAS

C-1.—Casas.
C-2.—Solares.
C-3.—Establecimientos.
C-4.—Automóviles y accesorios.
C-5.—Maquinaria y Accesorios.
C-6.—Muebles y Prendas.
C-7.—Instrumentos de Música.
C-8.—Animales.
C-9.—Fincas Rústicas.
C-10.—Objetos varios.

C6. Muebles y Prendas

PARA VENDER bien sus muebles y prendas de oro viejo, llame al teléfono M-2893. C-6 S-259 9 Feb.

COMPRAMOS Y EMPEÑAMOS

prendas de oro y brillantes, muebles de todas clases si son modernos, Victrolas, Máquinas de escribir, mantones de Manila, ropa de caballero moderna, baúles y maletas, también hacemos cambios. La Confianza. Suárez 7. Tel. A-6851. C-6 S-659 6 Febrero

ALGO QUE INTERESA

La Compañía préstamos Cuenllas, compra prendas de oro, plata, platino, antiguas o rotas y piedras finas. Se hacen préstamos sobre joyería a un interés insignificante. Aguila y Trocadero. Tel. M-2186. (C-6) S-275 8 Febrero

MUEBLES A PLAZOS Y EN ALQUILER

Compramos toda clase de muebles finos. También hacemos cambio. Llame al teléfono U-5820. La Comercial, Neptuno número 153, entre Escobar y Gervasio. Las ventas para el campo no pagan envases. C-6 S-24 1 Feb.

C7. Instrumentos Música

¿QUIERE VENDER su piano si no tiene comején? Llame al teléfono M-3040. Negocio serio y seguro, operaciones en el acto. C-7 2314-15 30 Enero

D VENTAS

D-1.—Casas.
D-2.—Solares.
D-3.—Establecimientos.
D-4.—Automóviles y Accesorios.
D-5.—Maquinaria y Accesorios.
D-6.—Muebles y Prendas.
D-7.—Instrumentos de Música.
D-8.—Animales.
D-9.—Fincas Rústicas.
D-10.—Objetos Varios.

D1. Casas

VENDO MAGNIFICA CASA

moderna, en Santos Suárez parte alta frente al tranvía, consta de jardín, portal, sala, recibidor, 5|4, 1|4 de baño, comedor, cocina, pantry, garage y servicios de criados, precio como ganga $10.000, se puede dejar parte en hipoteca, dueño I-1856, A-1988. D-1 3954 29 Enero

SE VENDE 1 casa portal, sala, comedor, cocina, 2 cuartos, patio y traspatio con frutales luz y agua. Se da en mil pesos contado y mil quinientos en plazos cómodos. Informan Cerro 731. I-4709. D-1 3949 1 Febrero

GANGA. Vendo en la Víbora, Reparto Mendoza, a dos cuadras del tranvía y muy cerca de los colegios Maristas y Lourdes, una casa con jardín, portal, sala, hall, cuatro cuartos, baño, comedor con pinturas muy bonitas y decorada, cocina azulejeada, garage y traspatio; no tiene siete meses de terminada, en $9.000. Telf. I-1507. D-1 3668 30 Enero

SE VENDE una propiedad con 600 metros cuadrados fabricada de dos plantas y preparada para una más en lugar céntrico de la Habana, deja actualmente el 8 0|0 libre de todo gasto. Para informes, L. López. San Rafael No. 36. D-1 3812 2 Febrero

VENTA URGENTE

de seis casas modernas, en Santos Suárez, propias para renta, dan más del 12 0|0, están próximas al tranvía, superficie 600 varas todo fabricado, las doy por un gran apuro en $11.000. Dueño directamente A-1988. I-1856. D-1 3955 29 Enero

SE VENDE una propiedad "esquina" fabricada de dos plantas, nueva construcción subdividida en seis casas independientes con todo el confort, deja actualmente el 8 0|0 libre de todo gasto. Para informes, L. López. San Rafael No. 36. D-1 3813 2 Febrero

TRES CASAS baratas vendo, Avenida Zanja 9x23 metros, una planta, 13.000. Otra San Nicolás cerca Reina 2 1|2 plantas, azotea, para corta familia, con poco dinero queda nueva, está vacía, 2.900. Otra Crespo cerca Animas, azotea 185 metros, renta 65. Precio 7.300. Y otras muchas. Campanería. Aguiar 68. M-7785. D-1 4089 31 Enero

SE VENDE: Santiago de las Vegas, casa mampostería y mosaicos, céntrica, una cuadra del Parque renta $22.00. Mucho frente en $1.500, dueño Josefina 57, Víbora, Habana. D-1 4002 29 Enero

VENDO EN EL Reparto Lawton, a 20 metros del tranvía, con muy buena calle, un terreno de dos mil varas con una nave y cercado; se da con mucha facilidad de pago y con muy poco de entrada a $3.50 vara. Teléfono I-1507. (D-1) 3667 30 Enero

GANGA. Vendo directamente mi casa, calle Maloja próxima a Aguila. Tiene 500 metros cuadrados y agua redimida, propia para almacén de tabaco, industria o para fabricar. No corredores. Informan: Telf. A-9738, de 9 a 2 p. m. D-1 3769 30 Enero

SE VENDE en el Reparto La Sierra, el moderno chalet Villa Esperanza, calle 6 entre 3 y 5. Informan: García. A-6661 o F-5933. D-1 S-697 6 Febrero

SE VENDE en $4 200 una linda casita de portal, sala, saleta, 3|4, baño intercalado, cocina, etc. completamente moderna. Informan en la misma, Avenida de Acosta 78 entre Luz Caballero y Juan B. Zayas. Puede dejarse algo en hipoteca. D-1 3944 29 Enero

SE VENDE a plazos una casita. Tiene 600 metros de terreno, precio: $4.000, cien de entrada y pagar $35.00 mensuales de interés y principal. Informan: teléfono FO-9074. D-1 S-782 3 Febrero

EN DOMINGUEZ 42, se venden diez casitas, todas alquiladas, 8 a 19.00 y 2 a 30.00, techos monolíticos. Precio: 17.500 pesos. Facilidad de compra. Informan en la misma. D-1 3936 30 Enero

SE VENDE BARATA

Por ausentarse su dueño, una casa en la Ampliación de Almendares, Avenida 10 entre 11 y 12. Jardín, portal, sala, tres cuartos, baño intercalado, comedor y cocina, garage, dos cuartos con servicios para criados, 552 varas de terreno. Informes: Campanario No. 65. Sr. López. D-1 3882-83 30 Enero

VENDO BARATA una linda casa en lo mejor de la Víbora, D'Strampes 55, entre Libertad y Estrada Palma, a una cuadra de la doble línea de Santos Suárez. Jardín, portal, sala, saleta, tres grandes habitaciones bajas y una alta con su entrada independiente, baño completo, hall, cocina con calentador, servicio de criado, patio. Véala. Informa su dueño: U-6145. D-1 3783 31 Enero

EN LO MEJOR del Reparto de Almendares, frente al Parque Japonés, vendo mi casa, propia para familia de todo gusto; está construida y decorada estilo renacimiento español. Se compone de portal, sala, comedor, tres cuartos dormitorios, baño intercalado, cocina y garage. Su dueño: Reparto de Almendares, calle 9 y 18, altos de la botica. Antonio Tomé. D-1 3914 3 Febrero

OPORTUNIDAD: Neptuno, 2 plantas, moderna, 6x20, $13.000. Neptuno, 262 metros, 2 plantas, comercial, $45.000. Muñiz. Aguila 70. M-3554. Referencias a satisfacción. D-1 S-786 30 Enero

VENDO EN LA VIBORA, a una cuadra del tranvía, una casa de madera con jardín, portal, sala, hall, 3 cuartos, comedor, cocina, servicio, con 652 varas de terreno, en 2.500 pesos. Reparto Lawton. Telf. I-1507. D-1 3666 30 Enero

SE VENDE una casa en la calle Libertad, media cuadra de los carros, con jardín, portal, sala, cuatro cuartos, pantry, comedor, cuarto para criado y demás servicios, patio y traspatio grandes. Teléfono I-7604. Santos Suárez. Se dan facilidades de pago. D-1 3292 6 Feb.

VENDO DOS casas, una dos cuadras de Belascoain y Carlos Tercero y otra en el paradero de los tranvías del Cerro. Informan: Jesús Peregrino 33. D-1 3523 7 Febrero

SE VENDE una casa de madera y tejas compuesta de 3 cuartos; sala, comedor y patio. Pasaje A núm. 9, entre 6 y 7, Buenavista. D-1 3553 30 Enero

CASITAS A PLAZOS

Se venden casitas a plazos y al contado en el Reparto Batista. Las hay desde $2.800 en adelante, con calle, alcantarillado, agua, luz y teléfono. Para más informes: Jorge Batista, calle E esquina a Doce. Reparto Batista. Tel. X-1229. D-1 S-661 29 Enero

VIBORA. Vendo casa, sala, comedor, 3 habitaciones 7x18, precio $3.500, San Francisco 25 casi esquina a San Lázaro 3 cuadras Calzada, de 4 a 6 tarde. D-1 3392 29 Enero

SE VENDE, atractivo bungalow fabricación mampostería, sala, saleta, tres cuartos, baño, comedor, cocina, cuartos criados, gran portal y garage. Ave. 5a. entre 11 y 12, Ampliación de Almendares. Pregunte por las mañanas. D-1 3428 29 Enero

SE VENDE en $6,500 una casa en la calle Rabí No. 50, a una cuadra de la calzada Jesús del Monte; mide 186 metros, compuesta de 5 habitaciones, sala, saleta, comedor, patio, servicio doble y baño intercalado, garage, portal y escalera amplia a la azotea. Informan: carnicería de Ramos, Plaza del Polvorín, teléfono M-1346. D-1 3278 31 Enero

VENDO la preciosa casa Florida 49 esquina Vives 2 plantas moderna, 6x18 en $6.800. Necesito dinero. Manuel Iglesias. Monte 118. Relojería. Teléfono M-9321 (D-1) 2557 31 Enero

VENDO una casa de apartamentos, renta $3.600 al año. Precio: 21.000 pesos. Pueden dejar la mitad en hipoteca al 8 por ciento. El dueño: Tel. I-2598. D-1 S-134 7 Febrero

SE VENDEN sin intervención de corredor las modernas casas de dos plantas Pérez 11 y 13, entre Concha y Juana Alonso; están pintadas de verde. I-2484. D-1 E-1181 Indf. 5 Jul.

D2. Solares

PARA INDUSTRIAS
LOTES DE TERRENO CON CHUCHO DE FERROCARRIL

Se venden varios lotes de terreno con chucho de ferrocarril, calles, alcantarillado, agua y luz situados en el Reparto Batista. Se vende de la medida que se desee. Informa: Jorge Batista, calle E y 12. Reparto Batista. Tel. X-1229. D-2 S-660 29 Enero

EN LOS PINOS se vende un solar de esquina de 20 por 33 varas. Está bien situado y se dá barato. Telf. A-1575. D-2 3686 29 Enero

VENDO UN SOLAR barato, en Santa Amalia, 15x45. Total: 677 varas, mil pesos contado. Informan: Luyanó, Reforma y Herrera, carnicería. D-2 3660 1 Feb.

M.E.C.D. 2016

TELEFONOS A-3333 A-1014

ANUNCIOS CLASIFICADOS DEL DIARIO DE LA MARINA

TELEFONOS A-3333 A-1014

VENDO HERMOSO solar alturas del Río Almendares, Avenida del Parque. Su dueño: Calzada y 12, Reparto Almendares. Telf. FO-2766.
D-2 3638 30 Enero

VIBORA. Se vende un solar de 800 metros, esquina Avenida Chaple y O'Farril, a 7 pesos metro. Informan: teléfono I-3957. D-2 S-772 10 Feb.

SOLARES A PLAZOS

Se venden varios solares situados en la parte más alta de la Víbora, Reparto "La Floresta", con urbanización completa y luz eléctrica en todo el Reparto. Se pueden adquirir entregando una pequeña cantidad de contado y el resto en plazos mensuales. Informes en el Edificio "Barraqué". Departamento 206. Teléfono A-8875.
D-2 S-413 29 Enero

SE VENDE un solar de esquina, Reparto Almendares, 9 y 18. Mide 20x40 metros, a una cuadra del crucero de la Playa. Informan: teléfono F-1862.
D-2 3297 1 Febrero

SOLARES, Reparto Mendoza, Víbora. Se venden a precio económico los solares de Santa Catalina y Cortina, paradero de los tranvías de Santos Suárez, al contado o dejando parte en hipoteca con interés módico. D-2 2644 1 Febrero

VEDADO, GANGA

21 entre C y D, solar sombra, 23.65 por 50. Véalo y ofrezca. Cerca de Infanta; otros de 10x30. Facilidades de pago. Teléfonos U-1710 y F-6252.
D-2 S-131 4 Febrero

EN EL VEDADO. Se vende un solar a plazos, de $10 mensual; no se pagan intereses; vale $6 metro. Informes: calle 11 entre 22 y 24, número 114, de 12 a 1 y de 7 a 9 de la noche. Sábado de 12 a 9 y domingo ídem. D-2 2579 1 Febrero

VENDO UN solar a tres cuadras de la Calzada, en Pocito entre San Lázaro y San Anastasio, Víbora. Facilidades en el pago. Pocito 40. Teléfono I-3206.
D-2 3701 30 Enero

SE VENDEN dos solares de 10x50 metros de centro, en Juan Delgado entre Estrada Palma y Ave. Libertad, en la Víbora. Teléfono F-1862.
D-2 3298 1 Febrero

¡GANGA! Se venden 2224 varas cuadradas, todo o parte, con facilidades de pago, situada en el Reparto Almendares, con un frente de 47 varas a la calle 9. Línea de los tranvías entre 14 y 16, cerca del crucero de Playa Marianao. M. E. Davison, apartado 1766, ciudad.
D-2 3908 29 Enero

VENDO LA MEJOR ESQUINA

de Salvador, Cerro, para fabricar 12x21, $3.250, es una ganga. Informan Arrojo, Belascoain 50. Teléfono U-6710
D-2 3852 29 Enero

¡MAGNIFICA OPORTUNIDAD! EN 23, VEDADO

Le vendo de $10 a $13 vara la medida que usted solicite, también en las calles 20, 21, 22, 24 y 26, con grandes facilidades de pago. Informa su dueño: Dr. Aranda y M. Sañudo, Mercaderes 9, Depto. 3, de 10 a 12 a. m. Teléfono M-6173.
D-2 E-223 Indf. 26 Enero

VENDO la esquina de 15 y 20, en el Vedado, con 22.66 por 26.00 metros, a razón de $12.00 vara, frente al Nuevo Convento de Santa Teresa. Informes en el teléfono A-8875.
D-2 S-414 30 Enero

D3. Establecimientos

POR ENFERMEDAD urge vender un puesto de aves y huevos, buena marchantería, armatoste para fruta y demás enseres, caja contadora y caudales. Factoría 30. D-3 3414 29 Enero

VENDO o admito socio para un local de Bodega con sus enseres, yo tengo otra y no puedo abrirla, garantizo una venta de 40 pesos, doy facilidades de pago. Amistad y Dragones, Café, preguntar por Cuenlla. D-3 S-738 31 Enero

VENDO O CAMBIO UN CHALET

en la Víbora por solar o finca de campo, su precio 10.000 pesos, informes Amistad 134, Benjamín. Mide 18x18.
(D-3) 4087 30 Enero

VENDO UNA BODEGA

con local para matrimonio, buena venta, muy barata en 5.000 pesos y tengo otra en 2.500, facilidades. Informes Amistad 134, Benjamín.
(D-3) 4085 30 Enero

ATENCION

Vendo una fonda la doy atenido a la venta que hace, tiene buen contrato y paga poco alquiler, está preparada para dar café, sitio céntrico y comercial, informa el dueño a todas horas en Economía y Apodaca y se alquila una vidriera.
D-3 4017 30 Enero

VENGA el primero para aprovechar la ganga, estoy enfermo y me embarco el día 5. Le vendo vidriera tabacos, cigarros, quincalla y billetes en lo mejor de la Habana, deja más de 100 pesos mensuales libres, la doy por lo que me costaron los enseres y mercancías. 45 pesos alquiler con comida, desayuno, luz y vivienda, cinco años contrato. San Lázaro y Blanco, Joseito.
(D-3) 4075 1 Febrero

SE VENDE una vidriera de tabacos, cigarros y quincalla, se da barata, buen contrato y módico alquiler. Informan Café Arena, Vedado. F-6122.
(D-3) S-808 30 Enero

VIDRIERA EN lo mejor de la Habana. Es buena: se explicarán motivos de venta. Informan: A-0055. Díaz.
D-3 3880 31 Enero

BODEGAS EN VENTA

$1,000 de contado resto en pagarés cómodos vendo bodega sola en esquina, siete años contrato, alquiler $45 con una accesoria grande, es un gran negocio véala. Informa: M. Tamargo, Belascoain y San José, Café, de 2 a 5, pregunte en la Cantina.

$4,000 de contado y el resto en pagarés cómodos vendo bodega sola en esquina, 6 años de contrato, 60 pesos alquiler con casa grande para familia, garantizo venta diaria 80 pesos la mitad de cantina. Informa Tamargo, San José y Belascoain, Café, de 2 a 5.

BODEGAS EN EL VEDADO

Vendo cuatro bodegas en el Vedado una con 1,500, otra 3,000, otra 5,000, otra 10.000 pesos contado y pagarés, todas buenos contratos y fincas nuevas. Informa M. Tamargo en Belascoain y San José. Café, de 2 a 5. Tel. U-6840.
D-3 2923 29 Enero

CAFE CON cantina. Venta en ganga, por embarcarme, en $15.000. Venta 30 diarios porque no lo atiendo, de 7 a 11 y 3 en adelante. San Rafael 144.
D-3 3756 31 Enero

CEDO contrato de local con vidriera y armatostes modernos, sirve para cualquier giro. Informan Reina 107. Sombrerería.
(D-3) 3272 5 Febrero

VENDO LECHERIA $2,800

a dos cuadras del Parque Central, buen contrato, poco alquiler, hace buena venta, se dan facilidades de pago, urge la venta por enfermedad. Vea este negocio y se convencerá. Informes San Rafael y Oquendo. Café, de 1 a 5. Alvarez.
D-3 2909 3 Febrero

¿QUIERE COMPRAR UNA BUENA BODEGA?

Aproveche la oportunidad: vendo mi bodega por retirarme del negocio. Sola en esquina y cantinera. Buen contrato y módico alquiler. Admito en pago: propiedad o hipoteca sobre propiedad. Informes teléf. U-6690 de 6 a 10 de la noche.
D3 S591 30 Enero

COCINEROS

Se vende una fonda en 4.000 pesos cuatro años de contrato, no paga alquiler. San Rafael y Soledad, cocinero del Café.
D-3 3831 1 Febrero

SE VENDE una vidriera de dulces, punto inmejorable, informes en Belascoain 8 altos, preguntar por Romaguera, departamento No. 1.
(D-3) 3984 3 Febrero

VIDRIERA de tabacos, quincalla, billetes, vendo en lo mejor de la Habana por atender otro negocio, buen contrato, fácil pago. Informan Muralla No. 103, 2o. piso, de 7 a 8 y de 12 a 2. S. Lizondo. D-3 S-801 11 Febrero

APROVECHE esta oportunidad. Muy en ganga vendo los enseres de un bar o café, todo victrolite y espejos modernos, y tengo un local magnífico para abrirlo si usted lo desea. Su dueño directamente. Teléfonos X-1889. M-6778.
(D-3) 3878 2 Febrero

VENDO UNA PANADERIA

Hace 1,000 lb. diarias pan a 8 cts. Todo en 8,000 pesos en lo mejor de la Habana. Todo moderno, es ganga para dos socios que quieran ganar dinero. Informes Amistad 134, Benjamín.
(D-3) 4086 30 Enero

PELETERIA

Se vende una en la Calzada de Galiano muy barata. Tiene buen local. Informes: Animas 84. "La Perla".
D-3 3887 3 Febrero

EXCELENTE panadería y víveres, se vende, en lo más céntrico de la ciudad. Tiene una elaboración de cinco sacos diarios y buena venta de víveres. Informa A. A. Teléfono A-9587.
D-3 S-790 3 Febrero

SE VENDE una gran bodega tienda mixta de mucho porvenir, muy cantinera. Se da a plazos en un pueblo inmediato a la Habana, se da barata. Informan en Suárez No. 59. Teléfono A-1496.
D-3 S-698 12 Febrero

LUCAS

EL NOMBRE QUE INSPIRA CONFIANZA

Especialidad en instalaciones modernas y atractivas de Cafés, Barras, Bodegas, Lecherías y demás establecimientos. Enseres sueltos como Sillas de Viena, Mesas de vitrolite, Vidrieras, Neveras, refrigeradores eléctricos, Mostradores y Cantinas.

VENTAS CONDICIONALES

SE ADMITEN ENSERES DE USO COMO PARTE DE PAGO

Avisos a LUCAS VELEZ. Concordia 33. Teléfono A-2451 Habana
(D-3) E-61 8 Febrero

MAGNIFICA oportunidad. Vendo establecimiento en buena marcha y muy acreditado por tener que embarcarme para mejorar mi salud; lo doy muy barato sólo $650.00 los cuales puede producir en dos meses. Informan San Lázaro número 151 bajos. (No quiero palucheros)
D-3 0015 31 Enero

D4. Automóviles y Accs.

VENDEDORES: Doy con facilidades de pago una cuña Ford del 27 en magníficas condiciones. Véame hoy mismo. Pablo Díaz. Peñalver esquina a Belascoain.

POR EMBARCARME vendo un Hudson abierto inmejorable. Lo doy barato. Preguntar por Díaz. Belascoain 171.

TENGO un Chevrolet que lo vendo barato. Díaz. Casa Merson. Belascoain 171.

VENDO una cuña Ford en $50. Es una ganda. Díaz, Belascoain 171.

GANGA! Vendo un automóvil FORD tipo Touring en $90, está en buenas condiciones. Pregunten por Gilberto. Belascoain 171, esquina a Peñalver.

OCASTON. Tengo un automóvil FORD cerrado de 4 puertas que lo doy muy barato. Pablo Díaz. Peñalver esquina a Belascoain.

D-4 E-251 en31

VENDO Dodge antiguo en buenas condiciones y muy barato. Roberto Alonso, Avenida Oeste entre Bella y San Antonio. Reparto Los Pinos.
(D-4) 4096 29 Enero

SE VENDE un Overland Whippet en buena condición en $170. Informes en Maloja No. 5, de 4a 5 p. m.
(D-4) 4090 30 Enero

CADILLAC TOURING "314"

Siete pasajeros, en perfecto estado. Ganga.

AGENCIA CADILLAC
MARINA NUMERO 12
Habana.
D-4 E-232 29 Enero

CHRYSLER COACH

Tipo "70", ruedas de disco, reconstruído, pintura y gomas nuevas.

AGENCIA CADILLAC
MARINA NUMERO 12
Habana.
D-4 E-240 31 Enero

SE VENDE un Ford Sedán acabado de reparar con chapa y se da barato. Tamarindo No. 1 esquina a Jesús del Monte. Informan Tel. I-3658.
(D-4) 4080 30 Enero

CHEVROLET DEL 26

Buena pintura, buen fuelle y chapa de este año. $200.00.

AGENCIA BUICK
MARINA NUM. 64
Teléfono U-1964.
D-4 E-237 31 Enero

DODGE BROTéHERS turismo, del 26, en magníficas condiciones. Lo doy barato, de contado. San José y Soledad, bodega.
D 4 3793 29 Enero

GANGA. Vendo una cuña Ford, del 25, en 90 pesos. Teléfono I-1507.
D-4 3669 30 Enero

AUTOS DE USO VERDADERAS GANGAS

NASH Sedan 5 pasajeros Special Six.	$1.000.00
NASH Coach 5 pasajeros Special Six. .	$ 750.00
NASH Touring 7 pasajeros.	$ 500.00
BUICK Roadster del 25, ruedas de alambre.	$ 550.00
BUICK Coach del 26, 5 pasajeros. . . .	$ 600.00
BUICK Sedan 5 pasajeros.	$ 800.00
BUICK tipo Sport del 27.	$1.100.00
BUICK del 24 7 pasajeros.	$ 450.00
PONTIAC Coach 5 pasajeros.	$ 600.00
FIAT 5 pasajeros. .	$ 800.00
PEERLESS Touring 7 pasajeros, cosa extra, casi nuevo. .	$1.100.00
PACKARD 12 cilindros, 7 pasajeros, propio para el turismo.	$ 250.00
CUNNIGHAM Touring 7 pasajeros. . . .	$ 550.00
DODGE BROTHERS Touring 5 pasajeros.	$ 450.00
DODGE BROTHERS Touring 5 pasajeros.	$ 350.00
ELGAR Touring 7 pasajeros.	$1.200.00
CHEVROLET Sedan 5 pasajeros. . . .	$ 300.00
STUDEBAKER Touring ligero 5 pas. .	$ 600.00
STUDEBAKER Touring Big Six. . .	$ 400.00
STUDEBAKER Sedan 5 pasajeros. . . .	$ 850.00

VEA DIARIAMENTE EN LA SECCION DE ANUNCIOS CLASIFICADOS DE ESTE PERIODICO LA LISTA DE AUTOMOVILES USADOS QUE VENDEMOS

METROPOLITAN AUTO COMPANY

Edificio Havana Auto (23 esq. a O)
(Altos de la Agencia Ford)
Teléfono U-1553.
7 HRDj|SHR SHRD RLDLL
D-4 E-235 2 Febrero

CAMION DE REPARTO

Dodge en buen estado, se vende. Informan: Cristina No. 72, Depósito.
D-4 S-686 31 Enero

EXCELENTE oportunidad para obtener Oakland Sedan de 4 puertas, modelo de Luxe; usado solamente diez y seis meses. Pintado de nuevo por el procedimiento Duco. Ganga incluyendo licencia para 1929 y póliza de seguro. Llame al FO-1954 o A-3672. D-4 3676 31 Enero

POR EMBARCARME vendo un Buick ligero. Informan: Baños 52, entre 21 y 23. Vedado. D-4 3340 31 Enero

BUICK LIGERO

Con cuatro gomas nuevas, acabado de pintar en Duco, $250.00 de contado y resto en $42.00 mensuales.

AGENCIA BUICK
MARINA NUM. 64
Teléfono U-1964.
D-4 E-236 31 Enero

SE VENDE un Buick ligero, facilidades en el pago. Se toma un Chevrolet de entrada, del 27, con poco dinero más. Verlo en Galiano y Zanja. Preguntar por el (Guajiro). D-4 3933 1 Febrero

HUPMOBILE 7 PASAJEROS

8 cilindros, del 26, con 6 ruedas de disco y muy buena pintura $1.000.

AGENCIA BUICK
MARINA NUM. 64
Teléfono U-1964.
D-4 E-239 31 Enero

STUDEBAKER 7 PASAJEROS

Del 26, acabado de pintar en Duco, chapa de este año, $200.00 de contado y resto a $25.00 mensuales en un año.

AGENCIA BUICK
MARINA NUM. 64
Teléfono U-1964.
D-4 E-238 31 Enero

PAIGE 7 pasajeros, turismo, chapa particular, gomas, pintura, fuelle y motor en perfectas condiciones, se regala, $200.00 contado, resto en 10 meses a $38.50. Agencia del Graham-Paige, Depto. de Carros de Uso, Galiano 45.

PEERLESS Sport, magnífico, ganga, $700.00. Shackelford Motors Inc., Galiano 45.

DODGE cerrado, 4 puertas, buena pintura y chapa. Agencia del Graham-Paige, Depto. Carros de Uso, Galiano 45.

CHANDLER cerrado de 2 puertas, pintura nueva, chapa, etc. Véalo hoy, $150.00 de entrada, el resto en varias mensualidades. Galiano 45, Shackelford Motors, Inc.

BUICK 7 pasajeros, muy barato. Galiano 45.

OAKLAND cerrado de 2 puertas en muy buenas condiciones y con facilidades de pago. Galiano 45.

FLINT cerrado de 4 puertas, acabado de pintar, véalo hoy, es una oportunidad única. Shackelford Motors, Galiano 45.

CHEVROLET cerrado del 26, de 4 puertas, acabado de pintar, $400. Galiano 45.

STUDEBAKER 5 pasajeros, turismo, chapa particular, acabado de reparar y pintar, véalo hoy en Galiano 45, Agencia del Graham-Paige.

LINCOLN, tenemos varios de distintos precios y tipos, véalos, le conviene. Shackelford Motors, Galiano 45.

HUDSON 7 pasajeros, turismo, tenemos varios, véalos en Galiano 45.

CUÑAS BUICK, de 2 y 4 pasajeros, véalas en Galiano 45.

MARMON turismo 7 pasajeros, como nuevo, gran oportunidad. Agencia Graham-Paige, Galiano 45.

CUNNINGHAM turismo 7 pasajeros, muy bueno, vea cómo trabaja, Galiano 45 entre Concordia y Virtudes.

Vendo varios autos de uso a precios de quemazón. Vea a René Carballo, Galiano 45.
D-4 E-249 29 Enero

VENDO una cuña Ford del 27 en muy buen estado con cuatro gomas nuevas y su chapa, precio muy barato, informan en Aguila 93. Tel. M-3690.
D-4 3577 29 Enero

CHRYSLER

Tipo 70, seis cilindros, Sedán, para cinco pasajeros perfectas condiciones generales. San Lázaro 297.
E-218 30 Enero

SE VENDE un magnífico Packard. Cinco mil kilómetros andados. Carrocería de lujo frivolí, cinco gomas nuevas. Se dá en la cuarta parte de su valor. Informa: Enrique Padilla. Infanta 8. Telf. U-7267.
J. I. R.

BUICK

1927, tipo Touring Special, de siete pasajeros, modelo chiquito. Espléndida oportunidad para chauffeur de alquiler. San Lázaro 297.

FRANK L. GETMAN
E-219 29 Enero

D5. Maquinaria y Accs.

SE VENDE

Una máquina de plisar moderna para hacer plisado todo lo que venga en el figurín tamaño grande. Su dueño San Miguel 72, teléfono M-1378.
(D-5) S-799 30 Enero

VENTA DE CALDEROS DE LINOTIPO

Habiendo equipado el DIARIO DE LA MARINA todos sus linotipos con calderos eléctricos, se desean vender los de gas, que han venido funcionando hasta ahora con excelentes resultados. Estos aparatos están en magníficas condiciones y tienen boquilla de tornillo, lo que demuestra que son modernos. Informes: Sr. EUGENIO SOLER, Departamento de Linotipos del DIARIO DE LA MARINA, de 7 a 10 p. m.
D-5 E-1654 Indf. 5 Ag.

D6. Muebles y Prendas

GANGA. Vendo un camión Ford sin fin, en buenas condiciones; carrocería cerrada grande. Para verlo e informes en Zapata No. 26. D-4 S-759 31 Enero

JOYAS Y MUEBLES

Procedentes de ocasión y nuevas, tenemos un gran surtido en relojes oro 18k. para pulso y para bolsillo, anillos de compromiso, sortijas, aretes en oro y platino con brillantería y piedras finas, cadenitas y medallas un gran surtido. Lo mismo en muebles de todas clases, para oficina, recibidor, sala, cuarto, comedor, lámparas, máquinas "Singer", cuadros, baúles, maletas, objetos de arte, todo esto a precios de liquidación. También compramos, cambiamos y reparamos y damos dinero sobre objetos y prendas de valor a módico interés. Corrales No. 53 esquina a Factoría al fondo La Isla de Cuba. El Vesubio. M-7337.
(D-6) 4078 1 Febrero

POR EMBARCARSE la familia se vende un magnífico juego de comedor. Puede verse a todas horas. Cárdenas 81. Hotel Alcázar, habitación 402.
D-6 3685 29 Enero

CAJAS DE CAUDALES

sumamente baratas, gran surtido, archivos, burós, mesas planas, máquinas de escribir, libreros y toda clase de muebles de oficina. Apodaca 58, entre Suárez y Revillagigedo.
(D-6) 3741 3 Feb.

MUEBLES EN GENERAL

Juegos de cuarto, sala y comedor y saleta, máquinas de coser, baúles, escaparates, victrolas Víctor y toda clase de muebles. Apodaca 58 entre Suárez y Revillagigedo. (D-6) 3740 3 Feb.

PARA CAFE Y FONDA

Cantinas mostradores, vidrieras, mesas de mármol, vitrolite y madera, sillas de Viena nuevas y de uso y toda clase de enseres. Apodaca 58, entre Suárez y Revillagigedo. (D-6) 3739 3 Feb.

SE VENDE

Cuatro mesas de vitrolite, una victrola ortofónica 4-40, un mantón de Manila y un juego de cuarto todo barato en Monserrate 125. La Imperial.
(D-6) 3718 29 Enero

SE VENDE 1 juego Renacimiento único en Cuba por la mitad de su valor, 1 juego de sala dorado, uno de mimbre, 1 de cuarto 3 cuerpos, 1 de 2 cuerpos, recibidor de cuero uno de rejilla, 1 bufete plano y 1 de máquina y librero, lámparas y gobelinos. Neptuno 186, bajos.
D-6 S-708 2 Febrero

VEA ESTAS GANGAS

Juegos de sala, recibidor y de cuarto a precios de remate, lo mismo en burós, tengo donde escoger y a precios de verdadera ganga. Suárez No. 53.
(D-6) 2852 2 Feb.

JUEGO DE COMEDOR

Vendo uno magnífico, costó $1,000.00 y lo doy muy barato. No pierda esta ocasión. Véalo en Suárez No. 53 esquina a Gloria. (D-6) 2851 2 Feb

EL AGUILA DE ORO DE J. PERNAS. PRESTAMOS

Su seriedad y honradez garantizan su merecido crédito. Operaciones reservadas y módico interés. Compra muebles y objetos de arte. Alquila y vende a plazos cómodos. Gran surtido de brillantería y Joyas. Teniente Rey 83. A-8731.
D-6 2920 18 Febrero

MUEBLES EN GANGA

Gran surtido en juegos completos y piezas sueltas, juegos de cuarto, 70 pesos; comedor 75 pesos; sala o recibidor, 45 pesos; camas a 7 pesos; cómodas 10 pesos; seis sillas y dos sillones 15 pesos; sillas sueltas a $1.50; sillones $2.50; mesas correderas 6 pesos y otros que no se detallan a los precios mencionados. También se cambian y compran en

"LA PRINCESA"

San Rafael 107. Teléfono A-6926.
D-6 2777 Indf. 1 Dic.

LA CASA BARRO. TALLERES de barnizado, esmaltado, tapizado, decorado de muebles. Se hacen toda clase de cojines y fundas. Esmaltamos juegos de mimbre y neveras a fuego. Garantizamos que no se salta, contamos con operarios competentes para cada uno de estos trabajos. Visite estos talleres o llame al teléfono A-1269, San Miguel 89.
(D-6) S-306 9 Febrero

MUEBLES BARATOS

Juegos completos y muebles sueltos, también se cambian en San José 75. Teléfono M-7429 D-6 293 1 Feb.

LAMPARAS EN GANGA

Se vende una lámpara de sala de bacarat, muy fina, en $300.000.—Una lámpara de comedor. Una lámpara de pie de bronce, en $100, mármol de Verona, en $80.00. Puede verse en la Casa Vilaplana. O'Reilly y Villegas. q
D-6 E- Indf. 1 En.

MAQUINA Ovillo Central, vendo una, 29 pesos; otra lanzadera, juego cuarto esmaltado sala, saleta, comedor. Teléfono U-3163. D-6 2779 2 Feb.

"LA NUEVA ARGENTINA"

Casa de Préstamos. Interés desde el 1 por ciento. Liquidación de prendas procedentes de empeño por la mitad de su valor. Neptuno número 79. U-5956.
D-6 S-25 1 Feb.

MUEBLES

Fabricamos o importamos para el gusto más refinado. Pueden adquirirse a plazos y en alquiler en el almacén importador de muebles y casa de préstamos "La Nueva Especial", Neptuno Núm. 191 y 193. Teléfono U-5016, al lado del café "El Siglo XX". Nota: Las ventas para el campo no pagan envases
D-6 S-23 2 Febrero

"LA ESPECIAL"

La mueblería más grande y mayor surtida de toda la República. Salón de exposición y ventas. Neptuno número 159, entre Escobar y Gervasio. Muebles fabricados y exportados para el gusto más refinado. En "La Especial" pueden adquirir muebles a plazos y en alquiler Hay juegos de cuarto en caoba de tres cuerpos con filete de bronce; juegos ídem esmaltados en dos tonos policromados y decorados en todos colores; juegos de caoba y bronce; juegos de señoritas esmaltados, policromados y decorados. Juegos de comedor estilo "Renacimiento" ídem estilo Adams, ídem inglés, ídem con filetes en todos estilos y a todos precios. Juegos de sala estilo Luis XVI dorados y con gobelinos: juegos esmaltados y policromados de todos precios Juegos de sala con filete de bronce muy finos; ídem en otros estilos, juegos de recibidor tapizados y de rejilla a todos precios. También los hay de mimbre de todos estilos y precios; mesas escritorios de todos tamaños; libreros de dos y tres hojas; sillas giratorias, juegos de oficina. Neveras de todos estilos y tamaño. Jueguitos de niños y esmaltados. Chaise Long tapizados y de mimbre. Lámparas de pie muy finas y muy baratas, ídem de sala, saleta, cuarto y comedor, reloj de pared; ídem de pie. Espejos dorados, ídem vitrinas, sillones de portal de todos estilos, sillas de coche, ídem de colegios, sillas de tijera, paravanes, alfombras, de sala, saleta y cuarto, maceteros de todos estilos y precios, camas de hierro y camitas de niños desde la más barata a la más fina Sombrereras, perchas de árbol, cestos de ropa, fiambreras finas y corrientes, sillones de niños de caoba y mimbre. En piezas sueltas: escaparates de lunas, ídem sin luna, camas, coquetas, cómodas, chifonier, chifo-Rober; mesas de noche, aparadores, auxiliares vitrinas; mesas de correderas, mesas de máquinas, mesas de teléfono y sillería de toda clase y otros muchos artículos que no se detallan aquí Fíjese bien que "La Especial" le hace a usted cualquier juego o mueble de encargo sin que tenga que hacer anticipo alguno. Hacemos ventas para el campo sin cobrar embalaje: damos facilidades de pago guardando la más absoluta reserva. También alquilamos muebles desde la más humilde cama de hierro hasta una lujosa residencia. Haga una visita a esta acreditada casa y saldrá complacido por su mercancía exquisita y sus precios ínfimos. No se confunda.

"LA ESPECIAL"

Neptuno número 159, entre Escobar y Gervasio. Telf. U-5620 y Apartado número 2291. D-6 S-22 1 Feb

¿QUIERE UD. DINERO?

"La Sultana". Lo damos sobre joyas y otros artículos de valor interés del do en adelante. Compramos muebles finos, victrolas ortofónicas, cajas de hierro, archivos, burós, baúles y maletas. Suárez 3. Teléfono M-1914.
(D-6) 1396 8 Febrero

SE ARREGLAN MUEBLES "EL ARTE"

Taller de reparación y reconstrucción de muebles, envases y embarques. Especialidad en pinturas, barnices y tapicería. Calle I número 9, casi esq. a Calzada. Telf. F-2312.
D-6 S-169 6 Febrero

D7. Instrumentos Música

AFINADOR experto, compositor de pianos, autopianos, especialidad en restauración de piezas y normalización original del mecanismo sin competencia. Afinaciones dos pesos: cuerdas gratis. Tel. U-4680.
(D-7) S-673 30 Enero

MAGNIFICO PIANO

Se vende por embarcar uno alemán marca Rickard Wagner, completamente nuevo, en la cuarta parte de su costo. Puede verse a todas horas en la calle 10 esquina a 21. Vedado. Depto. No. 1. F-3094.
D-7 3795 14 Febrero

CON GRANDES FACILIDADES

Vendemos pianos, autopianos y victrolas ortofónicas Víctor. Visite nuestros nuevos departamentos de música impresa e instrumentos y cuerdas. Vendemos lo mejor y a precios bajos. Universal Music & Comm. Co. San Rafael y Consulado. Tel. A-2930.
D-7 S-153 5 Febrero

SE VENDE una pianola color caoba, funcionamiento perfecto, con rollero y rollos; se dá muy barata, con facilidades de pago. Aguila 211, entre Reina y Estrella. D-7 3366 30 Enero.

PIANOS Y pianolas de acreditadas marcas, absoluta garantía, al contado y a plazos cómodos, precios económicos. Visítenos y se convencerá. "La Predilecta". San Rafael y Oquendo.
D-7 S-515 1 Febrero

ARREGLAMOS Victrolas Ortofónicas y ponemos cuerdas nuevas. Planchas eléctricas etcétera. Telf. I-2115. Instalaciones y efectos eléctricos. Precios módicos. J. del Monte No. 302.
(D-7) 1685 10 Febrero

PIANOS, pianolas e instrumentos al contado y en plazos cómodos. Música impresa y estudios para todos los conservatorios. Pianos de alquiler, afinaciones y reparaciones. Calidad y bajo precio Viuda de Carreras y Cía. Prado 115. Telf. A-3642.
D-7 S-1757 Indf. 1 Ag.

D8. Animales

VENDEMOS 30 mulos nuevos, acabados de recibir, 30 mulos trabajados, caballos y mulos de monta, 18 bicicletas, 12 carros de cuatro ruedas, 5 arañas, 1 faetón y arreos de todas clases. Todo a precio muy barato Marina número 3, esquina a Atarés, frente al taller de Gancedo. Jesús del Monte. Teléfono X-2876. Jarro y Cuervo.
D-8 S-74 2 Febrero

CANARIOS. Se venden 25 parejas de Canarios en Martí 2 y 4, Guanabacoa. Teléfono 5013. D-8 S-720 7 Febrero

SE VENDEN dos burras, una recién parida y otra al parir y un burro de 3 años, hijo de semental. Informan U-2064, de 4 a 6 p. m. Los sábados de 10 a 12 m. D-8 S-767 29 Enero

D9. Fincas Rústicas

FINCAS RUSTICAS: Vendo dos de 7 caballerías cada una, en el término de Vereda Nueva; una de 7 caballerías, una de 5 y cuarto caballerías, una de 2 caballerías, ésta linda con la carretera, en el término de Alquízar; una de 2 caballerías, linda con la Carretera Central al lado de San José de las Lajas y una de 69 caballerías en el término de Ceiba Mocha. Todas propias para cultivos y potrero. Trato directo con el propietario. Manzana de Gómez 443. D-9 3764 4 Feb.

VENDO 3 FINCAS JUNTAS O SEPARADAS

A 4 leguas de Bahía Honda costa Norte de Pinar del Río; linda con el mar, inmejorables terrenos, buena aguada todo llano, una de 20 caballerías, las otras de 7 1/2 cada una. Informa, Feal. Monserrate No. 91. Teléfono A-3648.
(D-9) 3996 27 Febrero

SE ARRIENDA una finca rústica de una caballería y cordeles, en el pueblo de San Antonio de los Baños. Precio: $250.00 al año. Informan: teléfono FO-9074.
D-9 S-783 3 Febrero

D10. Objetos Varios

FABRICA DE COCINAS RAUDA INDUSTRIA Y PATENTES NACIONALES

Cocinas de carbón vegetal con horno para hacer asados, tanque de agua caliente y regulador de consumo. Se encienden rápidamente sin hacer humo, no dan calor al exterior y sumamente económicas. Construcción fuerte y esmerada, limpias, cómodas y elegantes. Varios modelos y distintos tamaños. A. Fernández. Diez de Octubre 152. (Puente de Agua Dulce).
(D-10) 3633 5 Febrero

BILLARES, mesas carambolas semi nueva 4x8; costó $600.00 la doy en $220.00 con todo el equipo completo. Cocina gas.
D-10 S-758 4 Febrero

TOSTADORES de café rápido ideal, de poco uso, se vende en buenas condiciones y garantizado. Informes teléfono I-7115. D-10 3890 31 Enero

CUADROS DE E. CHARTRAND

Se venden muy baratos dos cuadros del famoso pintor cubano, representando el torreón de la Chorrera y el de San Lázaro, con la batería de la Reina. Neptuno 126 esquina a Lealtad. Telf. M-7086.
D-10 2453 31 Enero

MAQUINA "Underwood" flamante, moderna, $60.00; una igual que Remington $25.00. Una división de 10 hojas mamparas $20.00. Por enfermedad de su dueño cerramos oficina. Concordia 65, bajos, casi esquina Perseverancia.
(D-10) 3524 2 Febrero

BILLARES. Se venden dos de palos y uno de carambolas, en buen estado. Pueden verse en Teniente Rey y Habana, café.
(D-10) 3308 30 Enero

E SE SOLICITAN

E-1.—Criadas y Criados.
E-2.—Cocineras y Cocineros.
E-3.—Para dos o más servicios.
E-4.—Manejadoras.
E-5.—Crianderas.
E-6.—Chauffeurs.
E-7.—Costureras.
E-8.—Oficinistas.
E-9.—Operarios y Aprendices.
E-10.—Varios

E1. Criadas y Criados

SE SOLICITA una criada trabajadora para los quehaceres de un matrimonio. Informan San Rafael 66.
E-1 4044 29 Enero

NECESITO criado de mano que esté acostumbrado a ese trabajo, sueldo $40 y un muchacho español para ayudante. Compostela 58.
E-1 4033 29 Enero

E2. Cocineras-Cocineros

SE SOLICITA una cocinera cubana, de color, para cocinar a muy corta familia. Ha de dormir en la colocación. Calle 29 No. 38, entre A y B, Vedado.
(E-2) 4035 30 Enero

SOLICITO cocinera repostera que duerma en la colocación y tenga buenas referencias. Sueldo $35. Tel. FO-1058.
E-2 S-795 29 Enero

SOLICITO cocinero español o asiático que quiera hacerse cargo de una cocina en casa de huéspedes. Buena perspectiva, hay muchos inquilinos. Informa dueño: Reina número 78. E-2 3891 1 Febrero

E3. Para 2 o mas servicios

SE SOLICITA una sirvienta para cocinar y limpiar; si no sabe cocinar que no se presente. Edificio América, N y 27, departamento 400. (E-3) 3120 29 Enero

NECESITO una criada de mano y una cocinera, sueldo $25, pero si son buenas ganarán $30. Compostela 58.
E-3 4032 29 Enero

SE SOLICITA una joven del país para todos los quehaceres de un matrimonio. Se embarca para el extranjero. Informan 19 No. 7 entre N y O.
(E3) 3800 31 En.

E10. Varios

SE SOLICITAN señoras y señoritas blancas y de color que quieran trabajar de Agentes en un negocio serio, pueden ganar de dos a tres pesos diarios. Informan: Asociación Hispano Cubana de Beneficencia, Calzada de J. del Monte No. 301. (E-10) S-581 3 Febrero

SE SOLICITA una buena lavandera en Patrocinio entre D'Strampes y Figueroa, Víbora. Tiene que ser del mismo barrio y que presente referencias.
E-10 3925 30 Enero

COMERCIANTE europeo, desea un socio o dama como socio, con 3.000 o 5.000 pesos capital, para exponer y vender artículos artísticos, sin competencia, en la Exposition de Sevilla (España). Informan: A. K. Biscuit Hotel Prado.
E-10 3892 29 Enero

SOLICITO un socio con 200 pesos para establecimiento, muy acreditado, cuyo capital puede ganarse en dos meses. San Lázaro No. 151.
(E-10) 1752 10 Febrero

NECESITAMOS vendedor para forraje con amplios conocimientos de vaquerías y fincas en los alrededores de la Habana. De 2 a 4. Arsenal 8 al 20.
E-10 3777 31 Enero

F SE OFRECEN

F-1.—Criadas y Criados.
F-2.—Cocineros y Cocineras.
F-3.—Para dos o más servicios.
F-4.—Manejadoras.
F-5.—Crianderas.
F-6.—Chauffeurs.
F-7.—Costureras.
F-8.—Oficinistas.
F-9.—Operarios y Aprendices.
F-10.—Varios.

F1. Criadas y Criados

JOVEN española desea colocarse de criada en casa de corta familia, tiene referencias. Teléfono A-3024.
(F-1) 4084 29 Enero

SE DESEA colocar una joven de criada de mano, no tiene pretensiones y sabe cumplir con su obligación. Tel. M-2562.
(F-1) 4091 30 Enero

JOVEN español serio desea colocarse de criado de mano, café o restaurant. Teléfono M-5119, pregunte por Enrique.
(F-1) 4081 30 Enero

DESEA colocarse criado de mano peninsular; ha trabajado mucho tiempo en casas conocidas teniendo recomendación de las mismas. Teléfono A-4792.
F-1 4025 30 Enero

UNA JOVEN española se ofrece para criada de mano, cuartos o comedor, práctica, despierta, buenas referencias. Tel. M-9578. F-1 4019 30 Enero

SE OFRECE criado español con buenas referencias de las tres casas que trabajó, sirve a la mesa, es fino y trabajador y sabe trabajar. Teléfono A-3318.
F-1 4010 30 Enero

SE DESEA colocar una señora para hacer limpieza por horas, sabe trabajar. Teléfono F-2084. (F-1) 4009 30 Enero

SE DESEA colocar muchacha española para criada de mano, sabe servir bien a comedor y coser un poco. Tiene buenas referencias. M-7122.
F-1 4006 30 Enero

SE DESEA colocar un criado de mano español en casa particular, sabe servir a la rusa, tiene referencias. Tel. A-3426.
(F-1) 4062 30 Enero

SE OFRECE joven española para criada de mano o comedor. Es formal y trabajadora. Tiene referencias. Pregunten por Carmen. U-4669.
(F-1) 4052 30 Enero

SE OFRECE española, para criada de mano o comedor. Sabe trabajos finos. Sirve a la rusa. Tiene referencias. María. U-4669.
(F-1) 4051 30 Enero

DESEA colocarse una joven española de criada de mano, tiene referencias de las casas que trabajó. Tel. F-6267.
F-1 4039 30 Enero

CRIADO de mano español se ofrece, práctico en todo servicio, referencias inmejorables, no tiene pretensiones. Teléfono U-6696. F-1 4038 30 Enero

SE OFRECE criada española con buenas referencias. Informarán A-4580, Adela.
(F-1) 4070 30 Enero

SE DESEA colocar una muchacha española, recién llegada, para criada de manos, para corta familia. Informan: teléfono M-7830. F-1 3934 29 Enero

SE DESEA colocar una joven peninsular en casa de moralidad. Tiene buenas referencias y sabe su obligación. Teléfono U-6642. Amalia. F-1 3898 29 Enero

JOVEN española desea colocarse de criada de mano o de cuartos, es muy práctica, tiene buenas referencias. Informan Tel. U-6721. F-1 3951 29 Enero

SE OFRECE español cumplidor, para criado comedor, práctico en servicio a la rusa, con referencias de donde trabajó. Informan: F-1727.
F-1 2620 30 Enero

F2. Cocineras-Cocineros

DESEA colocarse una buena cocinera de mediana edad, que sabe su obligación. Calle H, 46, altos, habitación 17. Entre Calzada y 5. F-2 3771 30 Enero

DESEA colocarse una joven de color, para cocinar solamente, no importa donde sea. F-2888. Angela. F-2 3477 29 Enero

DESEA colocarse un cocinero y repostero de color. Tiene recomendaciones de casas buenas. Teléfono F-4360.
F-2 3667 29 Enero

SE OFRECE buen cocinero repostero español, cocina criolla, española y francesa, limpio en su trabajo, hombre solo, sale fuera. A-3090. Antonio.
(F-2) 4083 30 Enero

COCINERA española de mediana edad, desea colocarse, sabe su obligación, no duerme colocación, tiene referencias. Teléfono A-3151.
(F-2) 4067 30 Enero

DESEA colocarse una muchacha española de mediana edad de cocinera, entiende bastante su oficio, si es un matrimonio no le importa limpiar. Teléfono M-7275. (F-2) 4064 29 Enero

DESEA colocarse un chino cocinero y repostero, para casa particular; cocina muy bien a la criolla, española. Sabe cumplir con su obligación. Tiene buenas referencias. Informan: teléfono M-4231. Pregunte por Alfredo Chio.
F-2 3904 31 Enero

DESEA colocarse buena cocinera española, duerme en la colocación, no se coloca los repartos. Informan en Infanta 76. Teléfono U-1575.
F-2 4022 30 Enero

SE DESEA colocar una buena cocinera y repostera, sabe la cocina española y criolla, hace plaza. Informan en el teléfono F-6238. F-2 4014 30 Enero

---

FOLLETIN 2

WALTER SCOTT

El Capitán Aventurero

O

UNA LEYENDA DE MONSTROSE

VERSION CASTELLANA DE CLAUDIO SANTOS GONZALEZ

(Continúa)

en lo que gustaba menos a los padres, en el arte de los fuegos de artificio; pues, cuando llegaban los regocijos públicos, el sargento era el pirotécnico del pueblo de Gandercleugh, —al menos creo que es éste el término empleado por la enciclopedia.

Siempre por la mañana cuando me paseaba con más frecuencia con el inválido, aun hoy, no puedo ver aquella alameda adornada de olmos, sin figurarme verle adelantarse hacia mí con paso mesurado, con su bastón y dispuesto a hacerme el saludo militar. Pero ha muerto, y reposa con su fiel Juanita bajo el tercer árbol en la extremidad occidental del cementerio.

El placer que experimentaba en la conversación del sargento M'Alpin no provenía solo de las numerosas aventuras de su vida errante, sino también del recuerdo que había conservado de varias tradiciones de los Highlands, tales como las había aprendido de sus padres en su juventud, y de las que creía no poder negar la autenticidad sin cometer una herejía.

Algunas de esas tradiciones se relacionaban con las guerras de Montrose, en las cuales varios de los antepasados del sargento se habían distinguido. Aunque en las conmociones civiles los Highlanders hubiesen adquirido su mayor gloria, puesto que fué la primera vez que se mostraron superiores, o al menos iguales en batalla ordenada a sus vecinos de las tierras bajas, aquella época fué menos celebrada entre ellos de lo que hubiérase podido esperar, considerando la abundancia de tradiciones que conservaron sobre temas mucho menos interesantes.

Fué, pues, con el mayor placer que pedí a mi amigo el inválido me relatara algunas particularidades curiosas de aquel tiempo. En ellas se encontrará una mezcla de gusto por lo maravilloso que pertenecía a la época y al narrador, pero que permitió al lector no acoger con toda confianza, con tal de que quiera creer al menos los acontecimientos naturales de mi historia, fundados sobre la verdad, lo mismo que en los que he tenido el honor de someter a su crítica (1).

CAPITULO PRIMERO

Hay muchas gentes que apoyan su (creencia
En textos santos, con sables o un (cañón;
Y en un caso dudoso de conciencia,
Tan doctos argumentos terminan la (cuestión.
BUTLER.

Fué en la época de la célebre y sangrienta guerra civil que agitó a la Gran Bretaña, al principio del siglo XVII cuando comienza nuestra historia. Escocia no había sufrido aún de esas agitaciones, aunque sus habitantes estuvieran ya divididos por las opiniones políticas, y que un gran número de ellos, cansados del registro de los estados del parlamento, desaprobaran la conducta atrevida de ese cuerpo al mandar un ejército considerable en auxilio del parlamento de Inglaterra, y estuviesen decididos a aprovechar la primera ocasión que se les presentara de declararse en favor del rey, y de hacer regresar al general Leslie, si no conseguía restablecer completamente la autoridad real en Escocia (1). Ese plan fué adoptado principalmente por la nobleza del norte, que se había negado resueltamente a entrar en la liga del **Govenant**, y por la mayor parte de los jefes de clanes Highlandeses, convencidos de que su poder dependía del de la autoridad real; además, esos clanes, que tenían una aversión decidida por las formas de la religión presbiteriana, se encontraban en estado semisalvaje, en el cual la guerra es siempre preferible a la paz.

Por esas diferentes causas esperaban generalmente ver resultar grandes conmociones; y los estragos que habían sido cometidos en todos tiempos por los montañeses en los Lowlands, empezaban a tomar una forma regular y parecían formar parte de un sistema militar general.

Los que se encontraban a la cabeza de los negocios, no cerraban los ojos sobre los peligros que la situación de los espíritus anunciaba, y hacían no sin inquietud, los preparativos necesarios para resistir. Sin embargo, veían con satisfacción que aún no se había declarado ningún jefe que llevase un nombre bastante imponente para agrupar en torno de su bandera un ejército de realistas, o siquiera para reunir en un solo cuerpo aquellas bandas dispersas, a las que el amor al pillaje, lo mismo que la opinión pública, inspiraban medidas hostiles. También se esperaba que colocando en las tierras bajas un número de tropas suficiente para guardar las desembocaduras de las montañas, se conseguiría contener a los jefes de los montañeses; en tanto que las fuerzas de los barones del Norte, que se habían declarado por el **Covenant**, tales como el conde Mareschal y las grandes familias de los Forbes, Leslie, Irvine y Grant, y otros clanes presbiterianos, podrían balancear y sujetar no solo a los Ogilvie y otros caballeros de Angus y de Kincardine, sino también a la poderosa familia de los Gordons, cuya autoridad igualaba al odio contra los presbiterianos.

En los Highlands del Oeste, el partido dominante, es decir, el de los presbiterianos, contaba muchos enemigos; pero se consideraba a los descontentos como reprimidos, y sus jefes tan turbulentos como intimidados por la influencia superior de los estados (1) concedía la mayor confianza, y cuya autoridad ya omnipotente había recibido nuevos acrecentamientos con las concesiones arrancadas al rey, en favor suyo, cuando la última pacificación. No se ignoraba que el marqués de Argyle era más recomendable por sus talentos políticos que por su valor personal, y que estaba más a propósito para conducir una intriga entre los cortesanos que para mantener el orden entre unos montañeses animados de disposiciones hostiles; pero la fuerza de su clan y el espíritu belicoso de los principales señores que lo obedecían, compensaban suficientemente lo que podía faltar al jefe mismo. Los Campbells habían además humillado ya la mayor parte de los clanes de su vecindad, y se suponía que esos reflexionarían mucho antes de exponerse al resentimiento de enemigos tan temibles.

La convención de los estados de Escocia, viendo así su autoridad bien establecida al oeste y el sur de ese reino, que incontestablemente son los que forman la parte más rica, siendo dueña absoluta del condado de Fife, y teniendo amigos influyentes y numerosos hasta en el norte de Forth y de Tay, no consideraba el peligro bastante urgente para cambiar la marcha que su política le había trazado. La convención no quiso pues llamar el ejército auxiliar compuesto de veinte mil hombres que había enviado a sus hermanos del parlamento de Inglaterra, cuyo partido, formidable por ese aumento de fuerzas, redujo a los realistas a la defensiva en un momento en que creían poder contar con un triunfo seguro.

Las causas que decidieron, en aquella época, a la convención de Escocia a tomar un interés tan activo e inmediato en las guerras civiles de Inglaterra, se encuentran detalladas en nuestros historiadores; pero es bueno recordarlas aquí en pocas palabras. No existía ningún motivo de queja contra el rey. Lejos de cometer agresión alguna contra sus partidarios de Escocia, había ejecutado fielmente todas las condiciones de la paz que fué convenida entre ellos y él; pero el partido dominante no ignoraba que era la fuerza de las armas y la influencia del parlamento de Inglaterra quienes arrancaron al rey Carlos la firma de esa paz. Es verdad que desde entonces ese monarca había visitado la capital de su antiguo reino; consintió en la organización de la iglesia presbiteriana; distribuyó honores y recompensas a los jefes que más contrarios se habían mostrado a sus intereses; pero sospechaban que su intención era la de retirar (tan pronto como se le presentase la ocasión), los favores que había concedido muy a pesar suyo. Se veía con inquietud que el poder del parlamento de Inglaterra iba debilitándose, y se preveía que si Carlos triunfaba por la fuerza de las armas de los insurgentes ingleses, no perdería tiempo y haría caer sobre Escocia el castigo que consideraría como merecido por los que habían dado el ejemplo tomando las armas en contra suya.

Tales eran las razones políticas que determinaron el envío de un ejército a auxiliar a Inglaterra, y en el manifiesto se confesaban los motivos por los cuales se mandaba al parlamento de aquel reinado un socorro tan importante. El parlamento de Inglaterra, decíase, había prestado ya servicios a Escocia, y podía prestarle aún, en tanto que el rey, aunque había establecido la religión como se deseaba, no obró nunca de modo a que se pudiera creer en la sinceridad de sus declaraciones. Sus promesas y su conducta nunca habían estado de acuerdo. Nuestra conciencia —acababan por decir—, y Dios que se halla por encima de nuestra conciencia, nos obligan a declarar que nuestro fin es la gloria de la religión, la paz de los dos reinos y el honor del rey, procurando por las vías legales dominar el poder y asegurar el castigo de los que no son más que perturbadores de Israel, ascuas del infierno, los Coré, los Balaam, los Doeg, los Rabshaken, los Aman, los Tobías, los Samballat de nuestro siglo. Una vez cumplido este acto de justicia, quedamos satisfechos. No es sino después de haber visto fracasar todos los demás medios en los que habíamos podido pensar, cuando hemos determinado el envío de un ejército a Inglaterra, medida que nos parece producirá los efectos que nuestra piedad se promete: pero no nos quedaba otro remedio; era el único y último, a todos los males, **ultimum et unicum remedium.**

Dejamos para los casuistas el cuidado de decidir si una de las partes contratantes es excusable por romper un tratado solemne bajo el pretexto de que sospecha en el otro el proyecto de contravenir a él algún

(1) Por cierto que los críticos han condenado en masa como insignificantes las introducciones de los "Cuentos de mi Huésped", pero hubieran debido hacer excepción en favor de la primera —la de "Los Puritanos"— y ésta última, cuadro encantador que podría ofrecer una serie de escenas naturales a un Charlet escocés.

(1) El parlamento de Escocia, en 1640, se mostró menos revolucionario que el de Inglaterra, y aprovechó las agitaciones del reino vecino para tender a la independencia y a la omnipotencia. Aquí, el autor hace alusión al "Comité de los Estados", al que el parlamento Escocés delegó el poder ejecutivo en 1640. Véase la "Historia de Escocia", de Laing.

(1) El parlamento transformado en convención nacional.

M.E.C.D. 2016

TELEFONOS A-3333 A-1014

ANUNCIOS CLASIFICADOS DEL DIARIO DE LA MARINA

TELEFONOS A-3333 A-1014

UNA SEÑORA del país, se coloca para cocinar, es buena cocinera y sabe su obligación, si es para matrimonio hace los dos servicios, no se queda en la colocación y no se coloca menos de $25.00 a $30.00. Tel. A-7624.
(F-2) 4020 29 Enero

SE DESEA colocar una señora blanca de mediana edad para cocinar, dormir fuera. Teléfono M-5574.
F-2 4011 30 Enero

SE OFRECE muy buena cocinera de color, sabe hacer dulces, formal, limpia y con referencias, no duerme en la colocación. M-7122.
F-2 4005 30 Enero

SE DESEA colocar una joven española para cocinera, informan teléfono U-6933.
F-2 4007 30 Enero

DESEA colocarse un cocinero español, cocina española y criolla, casa de huéspedes, hoteles y fondas, informes Suárez 80, teléfono A-2167.
F-2 3998 30 Enero

SE OFRECE una buena cocinera repostera, cocina criolla y española. Tiene referencias. Duerme en la colocación. Pregunten por Aurelia. U-4669.
F-2 4054 30 Enero

BUENA cocinera española mediana edad desea colocarse en casa de corta familia, sabe cocina española y criolla. Informan A-5324. Angeles 23.
F-2 4046 30 Enero

COCINERO repostero que cocina criolla, española y a la inglesa y francesa. Tiene buenas referencias. Zanja 45, altos. Teléfonos M-4352 y A-0668. José Chano.
F-2 4037 30 Enero

SE DESEA colocar una muchacha de color para cocinar, prefiere Vedado, Habana, desea ganar $20 o $25, duerme fuera. Informan U-7021.
(F-2) 4074 30 Enero

COCINERO y repostero blanco, del país, garantizan su servicio las principales familias de esta capital. Se ofrece: teléfono A-9777. Mercaderes 45. Lorenzo.
F-2 3942 29 Enero

ASIATICO, buen cocinero, desea colocarse en casa de comercio o particular. Sabe guisar a la criolla y española. Hace repostería y tiene referencias. Informan: Calle Cuchillo No. 9. Telf. M-4435. Botica León Fó.
F-2 3946 1 Febrero

SE DESEA colocar una señora de mediana edad. Es buena cocinera y repostera y tiene quien la recomiende. Llamen Adela. FO-2788.
F-2 3877 29 En.

SEÑORA mediana edad, desea colocarse entiende algo de cocina y limpieza. Informan: M-4386.
F-2 3881 1 Febrero

DESEA colocarse un cocinero de color, en casa particular o en el campo. Informan: F-6181.
F-2 3888 29 En.

COCINERO y repostero de color. Cocina a la criolla y española, sin pretensiones, con recomendación de grandes casas particulares. Paula número 72. Telf. M-4178.
F-2 3893 29 Enero

DESEA colocarse una cocinera española, sabe hacer dulces y cumple muy bien con su obligación. Crespo 48. M-5408. No duerme fuera.
F-2 3958 29 Enero

A COLOUR girl want position as cook or general work with good references. Anter Lewis. Calle Merced No. 108. A-7913.
(F-2) 3964 31 Enero

DESEA colocarse una muchacha para cocinar, no duerme ni en la colocación. Informan Tel. A-2981.
(F-2) 3977 29 Enero

SE OFRECE un joven chino, cocinero de primera clase, desea trabajar en casa particular, informes en Dragones 80 bajos. Lorenzo Chiu.
(F-2) 3972 29 Enero

COCINERA española, señora de edad, muy seria, se ofrece para corta familia. Teléfono M-1254.
F-2 3648 30 Enero

F3. Para 2 o mas servicios

DESEA colocarse una muchacha española de criada de mano o manejadora en casa moralidad. Tel. U-6652.
(F-3) 3978 29 Enero

DESEA colocarse joven española de criada y cuidar un niño, es buena y cariñosa, no gran sueldo. Informan teléfono U-1759. Concha.
F-3 4050 30 Enero

ESPAÑOLA mediana edad recién llegada. Sin pretensiones, honrada y trabajadora, se ofrece para criada de mano o manejadora. U-4669.
F-3 4053 30 Enero

SE OFRECE joven española para cocinar y limpiar a corta familia o matrimonio solo. Regina. U-1759.
F-3 4055 30 Enero

SE DESEA colocar una muchacha española para cocinar o limpiar. Informan Tel. U-6812.
(F-3) 4069 30 Enero

DESEA colocarse una española de mediana edad para cocinar y limpiar a un matrimonio, sabe cumplir con su obligación. Informan M-5312.
(F-3) 4071 30 Enero

DESEA colocarse joven española para manejadora o criada de cuartos, tiene referencias, va al campo. Informan teléfono A-5985.
(F-3) 4072 30 Enero

SE DESEA colocar una muchacha de color para manejar o limpiar, sabe cocinar, tiene referencias, prefiere Habana o Vedado. Informan Tel. U-7021.
(F-3) 4073 30 Enero

SE DESEA colocar señora española de mediana edad para criada de mano, puede ayudar algo a la cocina. Calle 8 No. 70 entre Línea y 5a., Vedado.
F-3 4041 30 Enero

SE DESEA colocar una joven española de criada de mano o manejadora; tiene referencias. Egido 11. Tel. A-4605.
(F-3) 4077 30 Enero

UNA JOVEN española desea colocarse de criada de mano o manejadora, tiene referencias. Informes Egido 13. Teléfono A-5252.
(F-3) 809 30 Enero

SE OFRECE un buen criado de mano español o para portero; tiene referencias de las casas que trabajó. Teléfono M-3229.
F-3 4027 30 Enero

SE OFRECE una buena criada de mano española o para habitaciones o manejadora, tiene referencias de donde trabajó. Tel. A-4792.
F-3 4026 30 Enero

DESEA colocarse una joven española para cuartos, sabe zurcir ropa fina o criada de mano. Tiene referencias. Teléfono F-6249.
(F-3) 4066 30 Enero

DESEA colocarse una muchacha española para criada de mano o manejadora, entiende un poco de cocina, tiene recomendaciones. Tel. F-6104.
(F-3) S-805 30 Enero

DESEA colocarse joven española para criada de mano o manejadora, tiene referencias. Informan Tel. M-4096.
(F-3) 30 Enero

SE DESEA colocar una joven española de criada de mano o manejadora, tiene buenas referencias, lleva poco tiempo en el país, sabe su obligación y sin pretensiones. Teléfono F-2888. Quinta número 37, Vedado.
F-3 4024 30 Enero

ENGLISH speaking girl desires position as nurs or general work call Iris. Teléfono FO-2632.
F-3 4042 30 Enero

DESEAN colocarse matrimonio españoles ambos jóvenes; ella para cocinar o criada y él para cualquier trabajo de la casa. Tienen referencias. Teniente Rey 69 informan.
F-3 3995 30 Enero

SE DESEA colocar una señora española para cocinera o para cocinar y limpiar a un matrimonio solo. Amistad 98 altos, teléfono M-4593.
F-3 4003 30 Enero

UNA MUCHACHA de color recién llegada del campo se ofrece de manejadora o cocinera. San Nicolás 152, habitación 7.
F-3 3992 30 Enero

DESEA colocarse señora española para cocinar y entiende de repostería o para manejadora, va al campo, tiene referencias. Informan A-5415.
(F-3) 4060 30 Enero

SE DESEA colocar una cocinera española, sabe bien su obligación y tiene referencias, no tiene inconveniente en colocarse para todos los quehaceres siendo un matrimonio solo. Tel. F-4580.
(F-3) 4061 29 Enero

UNA JOVEN de color desea encontrar casa de moralidad para lavar y planchar o para cocinar. San Lázaro 146.
(F-3) 3970 29 Enero

UNA JOVEN española desea colocarse para coser y alguna limpieza de cuartos. Corta por figurín y tiene buenas recomendaciones. Informan: Animas número 60. Telf. A-3000.
(F-3) 3889 29 Enero

SE DESEA colocar una muchacha española para cocinar o limpiar. Informan: Telf. M-6812.
F-3 3929 29 Enero

SE OFRECE una española para criada de cuartos y coser, sabe cortar por figurín, informes en el teléfono I-3190.
(F-3) 3976 29 Enero

DESEA colocarse una muchacha joven para criada de mano o manejar para corta familia. Informan Bernaza No. 58. Teléfono M-5340
F-3 3578 29 Enero

UN JOVEN japonés desea colocarse de criado de manos o portero; es serio y trabajador. Tiene buena recomendación. Llame al teléfono A-8780.
(F-) 3652-53 30 Enero

F6. Chauffeurs

CHAUFFEUR español desea colocarse en casa particular, es formal y cumplidor de su deber, con buenas referencias. Informan teléfono M-5599.
F-6 4000-01 2 Febrero

CHAUFFEUR español de 26 años desea colocarse en casa particular o de comercio inmejorables recomendaciones y sin grandes pretensiones. Informan A-9577.
F-6 3999 30 Enero

DESEA colocarse chauffeur español en casa particular o comercio, 10 años práctica, referencias de las casas que trabajó. Teléfono U-3345.
(F-6) 4068 30 Enero

CHAUFFEUR-mecánico español desea colocarse, particular o comercio, trabaja cualquier máquina; sin pretensión de mucho sueldo; inmejorables referencias. Teléfono A-4792.
F-6 4029 30 Enero

CHAUFFEUR mecánico desea colocarse en casa particular, no tiene pretensiones, buenas referencias. Teléfono M-5722.
F-6 4059 29 Enero

SE DESEA colocar un chofer de un camión, tiene quien lo garantice. Informes teléfono I-7402.
F-6 4040 30 Enero

DESEA colocarse un chauffeur de color, mecánico, con buenas referencias, sin pretensiones. I-7455.
F-6 3467 29 En.

DESEA colocarse un chauffeur de color, en casa particular, serio y cumplidor, muchos años de práctica. Recomendación inmejorable. F-6107.
F-6 3465 29 Enero

SPANISH CHAUFFEUR, Speaks some English desires work; competent; careful; has references. Telephone F-4128 o F-5229.
F-6 3765 31 Enero

UN CHAUFFEUR se desea colocar en casa particular o de comercio. Tiene buenas recomendaciones de las casas que trabajó y sin pretensiones. M-2168.
F-6 3876 29 Enero

CHAUFFEUR español, práctico, cuidadoso, desea colocarse en casa particular o comercio. Tiene buenas referencias. No Nes pretensioso. Informan: U-1469.
F-6 3875 29 Enero

CHAUFFEUR español ofrece sus servicios para casa particular o comercio experto en automóvil, ocho años de práctica. Sin pretensiones. Informes Tel. M-4607.
F-6 3965 29 Enero

SE DESEA colocar un joven español chauffeur, en casa particular; es práctico en manejar. Tiene muy buenas referencias de casa particular y del comercio. Informan: Telfs. FO-2766 y FO-2424.
F-6 3894 29 Enero

ASIATICO, joven chauffeur, se ofrece práctico y entiende poco mecánico, habla perfectamente el español. Informan: F-6202.
F-6 3939 1 Febrero

CHAUFFEUR español seis años práctica, conocedor de la mecánica, desea casa seria, trabaja cualquier máquina o camión, tiene referencias de donde ha trabajado. M-5320.
(F-6) 3868 29 Enero

F7. Costureras

MODISTA costurera hace vestidos de todas clases económico y ropa interior. Reforma vestidos. Gervasio 126 bajos. Teléfono U-4669.
F-7 4049 30 Enero

F8. Oficinistas

TENEDOR DE LIBROS

Muy práctico, serio y con buenas referencias, se hace cargo de cualquier contabilidad por importante o insignificante que sea, fijo o por horas. Tel. X-1487
F-8 58079 3 Febrero

JOVEN español sin pretensiones con conocimientos de contabilidad desea colocarse de auxiliar de carpeta, tiene buenas referencias. Informan Tel. M-3176.
(F-8) 4095 2 Febrero

TENEDOR de Libros y corresponsal inglés español con veinte años de práctica en el comercio importador. Dirigirse a Nil, Apartado No. 1081.
F-8 3815 31 Enero

TENEDOR DE Libros. Eficaz contabilidad, serio y honrado, con referencias, pocas pretensiones. Luis Guinea Yanes. Estrella 119 o teléfono M-4868.
F-8 3639 30 Enero

SEÑORITA formal, solicita empleo de cajera, telefonista o mecanógrafa. Informes de 8 a 12 a. m. Telf. A-7068.
(F-8) 2756 2 Febrero

TENEDOR de libros con mucha práctica y seriedad, se ofrece por horas o fijo. Pueden pedir referencias en otra casa que trabaja con el mismo cargo. Corrales y Cienfuegos. Entresuelos de la Botica.
F-8 3600 16 Feb.

JOVEN DESEA colocación carpeta, oficina o comercio, sin pretensiones. Teléfono M-4186. Manolo.
F-8 3531 31 Enero

TAQUIGRAFA MECANOGRAFA, con conocimientos de contabilidad y experta en todo trabajo de oficina, solicita empleo. Dirigirse por escrito a Srta. C. F. Merced 78, Habana.
F-8 2641 29 Enero

F10. Varios

DESEA colocarse un joven español para camarero, criado, dependiente, sabe fregar máquinas, ayudante cocina; tiene recomendación. Tel. M-9578.
F-10 4018 30 Enero

DESEA colocarse un joven peninsular práctico para ayudante cocina, sabe fregar máquinas, jardinero, criado, camarero, dependiente; tengo recomendación. Teléfono A-4792.
F-10 4031 30 Enero

SE OFRECE un joven peninsular para camarero, criado de mano, segundo cocinero, sirviente clínica, consultorio, tiene referencias. Teléfono M-3229.
F-10 4030 30 Enero

SE OFRECE un buen portero español o para consultorio, sirviente clínica, oficinas, camarero; es trabajador y tiene referencias. Teléfono A-4792.
F-10 4028 30 Enero

UN JOVEN español desea colocarse de jardinero y fregador de máquinas o de cocina, tiene referencias de las casas de donde ha trabajado, no le importa ir al campo, teléfono M-4629, para más informes calle Carmen No. 6, preguntar por Máximo.
(F-10) 4034 1 Febrero

ADMINISTRADOR de Bienes, con práctica de 20 años, se ofrece; es persona de garantía y pueden pedirse referencias. Informes de 9 a 11 a. m. Sastrería "La Marina", Oficios y Luz.
(F-10) 3787 2 Febrero

SE OFRECE joven alemán de buena presencia para camarero de hotel o intérprete, habla alemán, ruso, español e inglés, en la misma criado de mano español, los dos con referencias. llamen A-4175.
(F-10) S-802 29 Enero

SEÑORITA ITALIANA

institutriz de alta moral y educación, recomendada por el Ministerio de Estado del Perú, desearía encontrar casa decente y respetable donde prestar sus servicios sin pretensiones. Aceptaría cargo dama de compañía para viajar. Inmejorables referencias. Teléfono F-4925.
(F-10) 3990 30 Enero

SE OFRECE joven chino para dependiente Bodega o tienda mixta, con buenas referencias, desea trabajar en el campo, escriba por cartas a M. CH. Café Oriente, San Nicolás y Zanja, Habana.
(F-10) 3971 29 Enero

SE OFRECE un buen jardinero para arreglar los jardines por horas, va donde lo soliciten. Tel. FO-1411, Mosquera.
F-10 3997 5 Febrero

JOVEN DE 30 años, práctico en la Aduana, desea despachar, casa importante, sueldo o comisión. Teléfono I-4255.
(F-10) 3900 29 Enero

CUANDO usted necesite algún trabajo de albañilería, carpintería, pinturas, lechadas y goteras, acuérdese de Tomás Benages. Pasaje 2o. núm. 9, Reparto Juanelo. Teléfono X-2290.
(F10) 3193 29 Enero

HOMBRE QUE LLEVA 6 años de práctica en un garage de fregador, desea colocarse en garage o casa particular o de sereno o portero. F-2675.
F-10 2786-87-88 30 En.

DESEA colocarse una señora de la raza mestiza, para lavar ropa fina o cocina chica, con buenas referencias. Luz número 7. Teléfono A-1001.
(F-3) 3675 30 Enero

ME HAGO cargo de casa de inquilinato a cambio de habitación. A-6539.
F-10 3879 29 Enero

G AVISO OPORTUNO

G-1.—Religiosos.
G-2.—Oficiales.
G-3.—Agencias de Colocaciones.
G-4.—Saldos.
G-5.—Arrendamientos.
G-6.—Pérdidas.
G-7.—Para las Damas.
G-8.—Para el Hogar.
G-9.—Enseñanzas.
G-10.—Interés General.

G3. Agencias de Colocaciones

AGENCIA La Unión, de Marcelino Menéndez. Treinta y dos años de establecida. Es la única que en cinco minutos facilita todo el personal con buenas referencias. Llamen al teléfono A-3318. Habana 114
G-3 S-6 31 Enero

AGENCIA El Sol. Ofrecemos cocineras, criadas, manejadoras, criados, dependientes, café, fonda, camareras y fregadores, chauffeurs, lo mismo para el campo. Teléfono M-1860.
(G-3) S-810 31 Enero

AGENCIA El Mundo. Teléfono M-3323. Ofrece cocineras, criadas, manejadoras, lavanderas, camareras, cocineros, ayudantes, fregadores, repartidores, dependientes de café y fonda. Informan Crespo y Colón.
G-3 3416 22 Febrero

VILLAVERDE y Compañía. O'Reilly 13. Teléfono A-2348. Si usted necesita un buen cocinero, camareros, criados, dependientes, fregadores, cafeteros, chauffeurs, jardineros, etc., etc. Llame al teléfono de esta antigua y acreditada casa y se le mandará en seguida con las referencias necesarias. Se mandan a toda la isla. Agencia seria.
G-3 2106 29 Enero

LA PRIMERA DE Aguiar. Agencia de colocaciones, la única que tiene buen personal para todos los giros y para cuantos encargos se le confíe, con inmejorables recomendaciones. Calle Maloja número 53. Telf. A-3090. Alonso.
G-3 S-789 4 Febrero

LA GRAN AGENCIA de Colocaciones "El País" ofrece servidumbre de ambos sexos con las debidas referencias. Llamen al Telf. M-7875.
G-3 2906 3 Feb.

G5. Arrendamientos

HOTEL MAJESTIC

Se arrienda el mejor roof garden de la Habana, el más lindo y el más fresco, propio para Sociedad, Club, Restaurant o para lo que quieran dedicarlo. Se admiten proposiciones en Belascoain 5. Depto. 257.
G-5 3824 29 Enero

SE ARRIENDA una finca de 4 1|2 caballerías, en el tramo de la carretera Santa María-Cotorro, a un kilómetro de la carretera central. Propia para vaquería o finca de cultivo. Tiene mucha agua y establo. Informan en San Rafael 238 entre Infanta y Basarrate. Teléfono U-4239.
G-5 4023 2 Febrero

G7. Para las Damas

MOLINA, PELUQUERO

A domicilio. Arreglo de cabello, a señoras, caballeros y niños, $0.60 masaje y cejas $1.00; teñido todos colores $3.00, $5.00, $8.00, ondulado $1.00 a $2.00. A-4478 Pida turno
G-7 S-122 3 Febrero

PARA LAS DAMAS

Se componen y visten con nuevos países de seda, cabritilla, encaje y papel, toda clase de abanicos. También compramos abanicos antiguos. Informan de 8 a. m. a 6 p. m. "La Industrial Abaniquera" Prado 86, entre Trocadero y Animas.
G-7 S-207 7 Febrero

SEÑORAS. Se confeccionan vestidos por figurín desde un peso en adelante. Especialidad en trajes de niña desde cincuenta centavos; también se hacen abrigos a precios económicos. Sola 26, entre General Lacret y Luis Estévez. Telf. I-2536.
G-7 S-692 2 Febrero

PELUQUERA, PEINADORA Y MANICURE

Ofrece sus servicios exclusivamente a domicilio: Melenas: 40 centavos; Rizado Marcell: 50 centavos; Manicure: 60 centavos. Arreglo de cejas: 40 centavos. Masaje con los productos Boncilla. Será usted atendida con esmero y prontitud. llamando al teléfono I-3523.
G-7 3529 2 Febrero

MODISTA. Se hacen vestidos, abrigos y fina ropa interior. Se bordan y plisan vestidos de fantasía. Calle 3ra. entre 6 y 8, Reparto La Sierra. Telf. FO-1610.
G-7 S-784 31 Enero

GERMIZOL

Tiene V. BARROS, GRANOS, MANCHAS O ESPINILLAS?... Use GERMIZOL tan sólo cinco días.

GERMIZOL

Tiene V. SALPULLIDO, ROJECES o CUTIS GRASIENTO?... El GERMIZOL se lo quita de momento.

Pídalo en todas las tiendas Farmacias acreditadas

Se devuelve el dinero si no da resultado. — Teléfono A-9860
G-7 1786 11 Febrero

MANTONES de Manila; mantillas, peinetas españolas; trajes típicos de todas naciones, pinturas, maquillajes para artistas de teatro y cine. Alquiler de disfraces para carnaval, de todas clases y estilos, los alquila PILAR, Virtudes, 28, entre Aguila y Amistad. Teléfono M-9392.

FUERA canas. Obtenga un hermoso color negro o castaño usando "La Favorita", tintura instantánea y vegetal a base de Quina. Estuche $1. De venta en boticas y sederías. Depósito: Peluquería PILAR, Virtudes 28. Teléfono M-9392.

CORTE de pelo a sus niños por expertos peluqueros, estilo americano y francés. Niños, 50 centavos. Niñas modelo "Garzón". Niños "Juana de Arco", 50 centavos. Señoritas, 80 centavos. Peluquería PILAR, Virtudes 28. Teléfono M-9392.

PILAR, Peluquería de señoras y niños. Peinados $1; masajes 50 centavos; manicure 50 centavos; lavado de cabeza 50 centavos; teñido del cabello desde cinco pesos. Trenzas, moños postizos, cabello. Virtudes 28. Teléfono M-9392.
G-7 1031 6 Febrero

G8. Para el Hogar

EXCEMICIDA de Madame Sentouré. Maravillosa pomada francesa, infalible para ezcemas, herpes, psoriasis, granos, fístulas. Poderoso específico para llagas, úlceras crónicas. Curas asombrosas. Venta: Sarrá, Johnson, Taquechel. Depósito: Máximo Gómez 412. Dr. Morist.
G-8 Ador. Indf.

MECANICO limpia y arregla máquinas coser, cocinas gas y calentadores. Precios un peso cada cosa. Corrales 20. Teléfonos A-4519 y M-4661. F. G. Santos.
(G-8, 3862 30 Enero

EGO-SUM

Nuevo descubrimiento para curar herpes, ezcemas crónicas o recientes. Es infalible para las comesones, sarpullido, brote de ácido úrico, manifestaciones ulcerosas de la piel. En boticas y droguerías. Procure Ego-Sum.
G-8 S-717 7 Febrero

G9. Enseñanza

PROFESORA INGLES, nativa Inglaterra. Dá clases a domicilio. Tiene buenas referencias. Teléfono M-3714.
G-9 3768 31 Enero

SEÑORITA Normalista y doctora en Pedagogía, dá clases a domicilio. Solamente alumnos selectos. Telf. U-4302.
G-9 3487 30 Enero

¡APRENDA! El que no sabe, depende de otro siempre. Por tres pesos al mes, puede usted aprender Aritmética, aunque ahora no sepa ni sumar, sin desatender sus ocupaciones, dondequiera que usted viva, por correspondencia, o Teneduría de Libros, desde su primer envío de tres pesos en cheque, giro postal o sellos de correo, a Academia de Contabilidad Práctica (notificada a la Secretaría de Instrucción Pública), Apartado 2226. Habana.
(G-9) 398831 Enero

EXPERTO profesor de inglés por un método incomparable. Con facilidad sorprendente, lo enseño a darse a entender enseguida. Clases a domicilio. Precio módico. Llame hoy mismo a Alvarado: A-2012.
G-9 3802 5 Febrero

UNA PROFESORA inglesa desea dar clases de inglés. Prepare el Bachillerato. (Diploma). Llame por el Telf. U-2773.
G-9 3703 3 Febrero

BAILE BIEN

Con el maestro de la aristocracia habanera. El Profesor argentino Alfredo De Flores enseñará a usted toda clase de bailes modernos. Especialidad en Tango, clases a domicilio. San José No. 1, altos. A-4961.
G-9 3794 9 Febrero

NIÑOS de ambos sexos, menores de diez años, se admiten para educarlos y ofrecerles cuidados y atenciones propias entre familia. Colegio de Subirana número 30.
(G-9) 3443 1 Febrero

PROFESORA DE FRANCES

ofrece varias horas que tiene libres para dar clases a domicilio a señoras o señoritas. Informan Tel. A-9010.
G-9 S-633 20 Febrero

PROFESORA francesa, ofrece sus servicios a la sociedad habanera. Sistema rápido. Referencias inmejorables. Garantiza conversación en corto tiempo. U-2142. Malecón 328, bajos.
G-9 S-637 6 Feb.

APROVECHE

La nueva Academia "Loreto Serapión", ofrece los siguientes cursos mensuales a los que se matriculen antes del 31 de Enero: Inglés y Mecanografía $6.00; Teneduría y Mecanografía $6.00; Inglés y Taquigrafía $6.00; Mecanografía y Ortografía $3.00; Clases diurnas y nocturnas. Vea al doctor Serapión. Gervasio 116, altos. Teléfono U-3032
G-9 2871 31 Enero

ACADEMIA "SAN MATEO"

San José número 8, por Aguila. Clases de Inglés, Teneduría, Taquigrafía y Mecanografía con ortografía a 4.00 mensuales. Clases diarias y colectivas. Clases individuales $7.00. Clases a domicilio $11.00. Para más informes diríjanse al Director, Profesor Francisco Heitzman.
G-9 2880 3 Febrero

ACADEMIA CASTRO

De Primera y Segunda Enseñanza. Enséñase Aritmética Mercantil y Teneduría de Libros en 6 meses, a todo dependiente o empleado por la noche, de 8 a 11. Damas No. 26, entre Luz y Acosta
G-9 2917 18 Feb.

INGLES

Enseñado por profesora americana, sorprendentes resultados en pocas semanas. El discípulo leerá, escribirá y hablará el inglés en breve tiempo. Lecciones a domicilio también. Miss Kapan. Egido 7 Tel. M-7918.
G-9 2149 13 Febrero

Gran Academia Comercial de Idiomas, Taquigrafía y Mecanografía. Unica premiada en el concurso Profesional celebrado el 28 de mayo de 1922. Colegio elemental y superior. Director: Luis B. Corrales. Loma de la Iglesia de J. del Monte. Teléfono I-2490. Clases de día y de noche. Internos. En todas las librerías y en esta Academia se vende la única Aritmética Mercantil, práctica, con problemas de Teneduría de Libros. Más útil y más barata que se conoce.
E-1708 Indf. 1 Ag.

PROFESORA FRANCESA

Graduada de la Universidad de París

Dá clases de Francés y Literatura a domicilio y en su Academia. Calle 4 número 253, entre 25 y 27. Vedado. Telf. F-2658.
E-1862 Indf. 1 Sep.

BAILES WILLIAMS. M-3643

Aprenda todos bailes salón que usted quiera. Curso completo $10. Adelantado $6. Clases hasta dominarlos todos. Bailes españoles, castañuelas, zambra gitana. Casa particular. The Williams. Telf. M-3643.
G-9 1156 7 Feb.

PROFESORA de instrucción, elemental y superior, con magníficas referencias y buena práctica en la enseñanza, se ofrece para dar clases a domicilio. Avisos al teléfono U-1473.
G-9 S-53 1 Febrero

PROFESORA piano, teoría y solfeo, incorporada al Conservatorio Orbón. Da clase a domicilio y en su casa, precios convencionales. Tel. A-7371.
G-9 59222 30 Enero

SE DAN clases de bordado a máquina por experta profesora española; cuota módica. Informes M-6628.
(G-9) 3622 2 Febrero

COLEGIO "SAN ELOY"

Pupilos desde $18.00 al mes. Primera Enseñanza, Preparatoria, Bachillerato, Idiomas y Comercio. Se admiten internos, medio internos y externos. Primelles 20. Cerro, Habana. Telf. I-6002. Pida prospectos.
G-9 E-705 Indf. 9 May.

ESCUELA COMERCIAL POR CORRESPONDENCIA

Usted puede desde su casa estudiar Teneduría de Libros en 50 lecciones, sistemas modernos, en 5 meses, pagos por lección. Pida informes al señor Lobato, Habana No. 40, 2do. piso Habana.
G-9 2237 30 Enero

CLASES INDIVIDUALES día y noche. Teneduría, aritmética, caligrafía, redacción, todo $9.00 mensuales. Inglés, Taquigrafía Pitman, mecanografía, ortografía, $9.00. Diploma y empleo final. Profesor Tizol. Belascoain 195. Telf. M-1803.
G-9 S-176 9 Febrero

FRANCES, INGLES, italiano, enseña ex-Profesor de la Escuela "Berlitz", Amistad, 70.
G-9 2615 16 Febrero

PROFESOR graduado en Madrid y París. Clases a domicilio. Primera y segunda enseñanza. Bachillerato, Gramática, Geografía, Historia, Literatura, Francés. Sr. Cid, San Lázaro No. 388-A. Telf. U-4746.
G-9 1143 7 Febrero

PROFESORA de piano y solfeo, graduada en el Real Conservatorio de Madrid. Da clases en su domicilio y fuera del mismo por el Conservatorio que deseen. Calzada Cerro 585 altos y Lacret 17 A. entre Strampes y Figueroa. Tel. A-1214.
(G-9) 59285 30 Enero

ACADEMIA DE INGLES ROBERTS

MALECON, 31.

Las nuevas clases principiarán el día 2. Clases nocturnas: seis pesos mensuales. Clases particulares por el día en la Academia y a domicilio. ¿Desea usted aprender pronto y bien el idioma inglés? Compre usted el METODO NOVISIMO ROBERTS, reconocido universalmente como el mejor de los métodos hasta la fecha publicados. Tercera edición pasta: $1.50.
E-2561 Indf. 5 Dic.

COLEGIO L. ORTIZ

Para alumnos de ambos sexos institución primaria, primero al sexto grado. Especialidad ingreso Instituto y Normales, método pedagógico, profesores competentes, admitimos internos. Vea prospecto. Concordia No. 161. Tel. U-1552.
G-9 S-10414 30 Enero

G10. Interés General

CASA CASTILLO. Efectos eléctricos en general, reparaciones e instalaciones, Aparatos de Radio de todas clases. Obrapía 95. Teléfono A-7088.
(G-10) 1386 18 Feb.

DIVORCIOS

Los tramitamos rápidamente. Estudio Castro, Aguila y Bustamante. Reina No. 27. Dpto. 212. Teléfono A-6486.
G-10 S-803 16 Febrero

"ESTUDIO CASTRO" AGUILA Y BUSTAMANTE

Asuntos civiles, criminales, mercantiles, divorcios, pensiones, jubilaciones, herencias retiros marítimos, Dpto. de pensiones, se tramitan matrimonios, ciudadanía, licencias de armas, antecedentes, cuentas atrasadas y toda clase de asuntos en las oficinas públicas. Reina No. 27. Dpto. 212. Teléfono A-6486.
G-10 S-804 16 Febrero

SE DESEA saber el paradero de Domingo Digón, que está por Santiago de Cuba. Lo busca su hermana Angustias Digón. Y el de Juan Antonio Rodríguez, que se halla también en Santiago de Cuba. Calle 27 No. 5, altos, Vedado.
G-10 3930 29 Enero

CONTABILIDADES DEL 1 y 1|2 0|0 Y VENTAS A PLAZOS

¿Tiene usted sus libros atrasados, mal llevados o con infracciones? Por una módica cuota se los ponemos al día y seguimos llevando en su casa. Escriba una postal a Academia de Contabilidad por Correspondencia. Apartado 2226.
(G-10) 3837 30 Enero

MATRIMONIOS

Nos hacemos cargo de tramitarle su matrimonio a plazos cómodos. Informan: Reina número 27. Depto. 212. Teléfono A-6486
G-10 S-396 29 Enero

"¿QUIERE USTED TENER UNA MEMORIA FELIZ?"

Este es el título de una interesante obrita en que su autor da a conocer el método que se recomienda para desarrollar la facultad de la memoria hasta adquirir una retentiva poderosa. De especial interés para cuantos necesitan recordar fórmulas, nombres, fechas, cifras, signos etc. Indispensable para ingenieros, arquitectos, comerciantes, empleados, estudiantes, etc. Precio del ejemplar, dos pesos, franco de porte y certificado. Para pedidos dirigirse, acompañando el importe en carta certificada, a: G. Webster, Apartado 1516, Habana.
(G-10) 1303 31 Enero

H AVISO ESPECIAL

H-1.—Hoteles.
H-2.—Casas de Huéspedes.
H-3.—Comidas a Domicilio.
H-4.—Cambios.
H-5.—Clínicas y Sanatorios.
H-6.—Acciones, Bonos, Valores.
H-7.—Dinero e Hipotecas. Se toma.
H-8.—Dinero e Hipotecas. Se ofrece.
H-9.—Bancos y Banqueros.
M-10.—Miscelánea.

H1. Hoteles

HOTEL MAJESTIC

Horrorosa ganga. Habiendo cambiado la administración se han dedicado dos pisos para familias estables. Se alquilan departamentos y habitaciones con y sin comida y con y sin muebles en precios sorprendentes. No cambien de casa sin antes ver esto y se convencerá. Pregunten por Pedro S. Chavez.
H-1 3825 30 Enero

HOTEL VICTORIA MONTE Nos. 17 y 19

Este Hotel, preparado por su nuevo dueño ofrece a las personas decentes y familias estables cómodas y frescas habitaciones. Precio al alcance de todas las fortunas, con línea de tranvías y guaguas por todas partes. M-4186.
H-1 3943 31 Enero

HOTEL "LUZ" OFICIOS NUMERO 35

Este hotel, preparado por su nuevo dueño, ofrece a las personas decentes y familias estables, cómodas y frescas habitaciones y apartamentos, con elevador, con baño privado o sin él. Precio al alcance de todas las fortunas. Con líneas de tranvías a todas partes. M-5764.
H-1 3928 10 Febrero

PALACIO TORREGROSA HOTEL

Palacio de residencias con mobiliario a base sanitaria y confortable. Aceptamos clientes fijos. Compostela, 65.
H-1 1138 7 Febrero

HOTEL "ROMA" O'REILLY Y AGUACATE

Espléndidas habitaciones. Confort moderno. Magnífico restaurant instalado en la terraza, lejos del polvo, calor y vendedores ambulantes que tanto molestan. Servicio a la carta y con música. Precios de situación. Háganos una visita. Se admiten abonados al comedor. Teléfonos M-6944 y M-6945. Cable Romotel.
H-1 S-112 4 Febrero

HOTEL LUCIA GOMEZ ATARAZANAS 5. SANTANDER (ESPAÑA)

Los propietarios de este nuevo y moderno Hotel ofrecen a los señores turistas que vayan a España este año a las Exposiciones de Sevilla y Barcelona, cómodas habitaciones, trato exquisito. Restaurant de primer orden y servicio de lujosos baños por el precio de pensión desde siete pesetas en adelante. Una cuadra del Muelle
H-1 2170 14 Febrero

HOTEL COLON

Las habitaciones más frescas, amplias y bien amuebladas con todo servicio desde $20 a $35 por mes; por día desde $1 a $2. Elevador magnífico restaurant. Teléfono M-5037. Villegas 110, entre Muralla y Sol.
H-1 2630 16 Febrero

HOTEL "LINDBERGH"

Animas número 58. Telf. M-3479. Frescas y ventiladas habitaciones con agua fría y caliente, servicio privado, higiene y moralidad, por mensualidades desde 15 pesos hasta 45, por días desde un peso en adelante. Se admiten abonados al comedor. English Spoken.
H-1 602 15 Febrero

HOTEL VANDELBILT

Espléndidas y económicas habitaciones, desde 25 a 50 pesos, propias para familias estables, hombres solos y todo el que busque una casa de orden y moralidad. Neptuno 309 esquina a Mazón. Teléfono U-6704
H-1 S-335 10 Febrero

ANTIGUEDADES ARTE ESPAÑOL

En abanicos, objetos artísticos en plata, cobre y bronce, el mejor y más extenso surtido en Cuba. En Mantillas Españolas y encajes de Bruxelles lo mejor. Obispo 97, Sucursal en Monserrate y Chacón, frente al Palacio Presidencial.
(H-1) 2449 15 Febrero

H2. Casas de Huéspedes

THE SAVOY

NO HAY COMO LA HABANA

Para pasar un invierno agradable. Numerosas familias de provincias nos visitan durante los meses de frío, pues aquí en el Vedado hallan el clima agradable, comodidad y distracción. THE SAVOY es un verdadero hogar, tranquilo y delicioso, rodeado de jardines que proporciona las ventajas del hotel sin las molestias ni cuidados de la casa. Cien metros de portales, siempre frescos y con sombra, donde las señoras se sientan a leer, coser y pasar el rato. Comunicación fácil con toda la ciudad y Playa de Marianao, por los tranvías y ómnibus de las calles 17 y 9. A doce minutos del Parque Central, de las tiendas de moda, teatros, cines y bancos. Precios módicos incluyendo tres excelentes comidas diarias, en mesas separadas para cada familia. Cuartos con baño particular y closet. Reserven habitación por escrito.
VEDADO, F, ESQUINA A 15.
TELEFONO M-5270.
LA CASA DE LAS ESTATUAS
H-2 E-305 Indf. 13 Feb.

HUESPEDES. Campoamor. Obrapía No. 99, una cuadra parque, lujosas habitaciones vista calle, muebles o sin ellos, baño caliente a todas horas. Buen servicio, buena comida. Precios bajos.
H-2 S-756 9 Febrero

NUEVO HOSPEDAJE EN GALIANO

El nuevo dueño de esta casa ofrece grandes y frescas habitaciones amuebladas, con toda asistencia, comida y desayuno, de superior calidad, a precios muy módicos. Hay buenas habitaciones para hombres solos, hospedaje completo: un peso diario. Galiano 68, altos, entre Neptuno y San Miguel.
H-2 3909 10 Febrero

CASA DE huéspedes, Reina 83, esquina a Manrique, alquilo hermosas habitaciones con y sin muebles, servicio privado, agua corriente; buena comida. Especialidad para matrimonios. Telf. M-4069.
(H-2) 3379 29 Enero

PENSION IDEAL. CASA exclusiva para familias. Habitaciones altas y bajas para matrimonios y personas solas. En la azotea, independientes para hombres solos. Agua corriente en todas las habitaciones. Baños con agua fría y caliente. Excelente comida. Consulado número 124, esquina a Animas.
H-2 S-658 6 Febrero

"PALM BEACH HOUSE"

Lamparilla 64. Se alquilan habitaciones amuebladas con baños privados. Precios razonables.
(H-2) 1769 11 Febrero

H3. Comidas a domicilio

$22 MENSUALES. Se admiten varios abonados al comedor en casa particular. Excelente comida. Teniente Rey 92 bajos.
H3 3024 30 Enero.

EL JAI ALAY

Nueva casa de comidas, del mejor maestro cocinero, se reparten cantinas a domicilio y en tableros. Concordia 153 esquina a Marqués González. Tel. U-6665.
(H-3) S-276 2 Febrero

H4. Cambios

SE CAMBIA una casa de la Calzada de Jesús del Monte, por una casa en el Vedado o repartos de Marianao. Se aceptan ofertas. Informan en el F-3033.
H-4 3313 29 Enero

LINCOLN cerrado, capaz de satisfacer el gusto más refinado, lo cambio por otro automóvil, no importa su fabricante y su estado. Informan: San Ramón número 17, esquina Fernandina. Telf. M-6861.
H-4 S-608 29 Enero

H7. Dinero e Hipotecas (Se toma)

TOMO $7.000.00 primera hipoteca con garantía chalet Vedado. Trato directo. Enrique. M-3942. Chacón 8, altos.
H-7 3673 29 Enero

SOLICITO en primera hipoteca sobre casa moderna en el Vedado $16.000. Ni pago ni cobro corretaje. J. Torga. A-3890 o FO-1115.
H-7 3704 31 Enero

H8. Dinero e Hipotecas (Se ofrece)

DINERO

Lo facilitamos sobre prendas y objetos de arte, con un módico interés.

COMPRAMOS ORO Y PLATINO

En todas cantidades.
"La Imparcial", Neptuno 126, esquina a Lealtad. Teléfono M-7086.
H-8 2452 15 Feb.

DINERO en hipoteca al 7x100. Facilito cualquier cantidad, operación en 24 horas. Alberto Cuervo, Obispo 59, apartamento 2. Teléfono A-0318.
H-8 3788 9 Febrero

BRILLANTE OPORTUNIDAD PARA GANAR CIEN MIL PESOS

Propagandas Nacionales Cubanas. Empresario de Compañía Cubana de Varietés aceptaría socio con capital de tres a cuatro mil pesos. Tournée asegurada todo el año 1929 Exposiciones de Barcelona y Sevilla. Para entrevista escriban a R. Sagarra. Departamento de Anuncios del "Diario de la Marina".
(H-8) 3953 29 Enero

DESEO PRESTAR DINERO

Con garantía de casas y solares, prefiero Habana, Vedado y Repartos de Marianao. Informan Tel. FO-2526. Sr. Dorado.
H-8 4045 1 Febrero

DINERO para hipoteca tengo la cantidad que usted necesite sobre urbanas y rústicas. Campanería. Aguiar 68. M-7785.
H-8 4088 1 Febrero

DINERO para hipoteca desde $500 a $15.000 al 7 y 8 0|0. Informan Cuba 19 altos. Sr. Caamaño.
(H-8) 4092 30 Enero

FACILITO dinero sobre anticresis, condominios, nuda propiedad, usufructos y 2da. hipotecas hasta $2.500. Julio E. López, Empedrado 28, Depto. 303.
H-8 3755 1 Febrero

DINERO para hipotecas al tipo más bajo de plaza, en todas cantidades, con la mayor reserva y prontitud. Miguel F. Márquez, Empedrado 16, altos, esquina a Cuba.
H-8 E-1775 Indf. 23 Ag.

PREFERIMOS CORREDORES

Compramos al Contado

DINERO EN HIPOTECAS

NOTARIA GRATIS

UNO o DOS AÑOS GRATIS

Interés desde 3%

Fincas y Propiedades Habana o Interior

Altos Droguería "SARRA"
Oficina Particular A-4358 M-6263
Tte. Rey y Compostela

DINERO sobre automóviles dejándolo en poder de su dueño, tipos medianos, no hago operaciones con carros viejos. San Rafael y Espada, garage, de 3 a 5 y de 7 a 9. noche.
(H-8) 2955 29 Enero

DINERO EN todas cantidades desde 6%, operación rápida. Muñiz. M-3554. Aguila No. 70. Referencias a satisfacción.
H-8 S-641 30 Enero

TENEMOS GRANDES

Y pequeñas cantidades de dinero para hipotecas al mejor tipo, sobre fincas, casas en la Habana, Marianao y sus barrios, para fabricar. Martínez y Prieto. O'Reilly 23. A-6951.
H-8 E-1170 Indf. 1 Junio

DESDE 6%
Según Garantía Estimada
HIPOTECAS CORRIENTES
PREFERIMOS CORREDORES
Altos Droguería SARRA - A-4358 M-6263

DINERO, se dan $500 a $5,000 sin comisión, Habana, Repartos, también $6,000 a $50,000. Neptuno y Amistad. Café vidriera de tabacos, de 9 a 3. Díaz. M-5238.
H-8 3261 29 Enero

DOY Y TOMO dinero en hipoteca. Ramiro Alvarez Pedroso. Empedrado 34, Depto. 26.
H-8 3376 21 Feb.

FOLLETIN 41

TARZAN EL INDÓMITO

NOVELA

POR

OSCAR RICE BURROUGHS

TRADUCCION DE

EMILIO M. MARTINEZ AMADOR

VII VOLUMEN

De venta en las librerías "La Moderna Poesía", Pi y Margall 135, y "Cervantes", Avenida de Italia No. 62.

Continúa.

Tarzán al ver el involuntario movimiento, meneó la cabeza y dijo.

—Deja quieta esa arma, querido.

El oficial se echó a reir nerviosamente.

—No he podido remediarlo, ¿sabes?—dijo.—Es eso del instinto de conservación y demás zarandajas.

—Sería el instinto del suicidio—replicó Tarzán.— Hay por lo menos tres leones acechándonos. Si tuviéramos fuego o hubiera salido la luna, verías claramente sus ojos. Es muy probable que pronto caigan sobre nosotros, pero también es posible que no se acerquen. Si tienes verdadera gana de que vengan, dispara tu pistola y hiere a uno de ellos.

—¿Y si nos atacan? —preguntó la joven.— No tenemos medio de escapar.

—¡Hombre! Entonces tendremos que hacerles la guerra —repuso Tarzán de los Monos.

—¿Pero qué esperanzas vamos a tener contra tres? —preguntó ella.

El gigante se encogió de hombros al contestar.

—Alguna vez se ha de morir. A ustedes indudablemente les parecerá espantosa esa muerte; pero Tarzán siempre ha esperado salir de este mundo de un modo parecido. Pocos son los que mueren de viejos en la selva, y a mí no me gustaría morir así. Algún día me cogerá Numa, o Sheeta, o un guerrero negro. Estos o cualquiera de los otros. ¿Qué importa cuál sea, o que sea esta noche, o mañana, o dentro de diez años? Una vez que todo haya terminado, será lo mismo.

La joven se estremeció.

—Sí—dijo con sombría y desesperada voz.—Una vez que haya terminado, será lo mismo.

Entró después en la caverna y se tendió sobre la arena. Smith-Oldwick se sentó a la entrada y se recostó en la roca. Tarzán se puso en cuclillas al lado opuesto.

—¿Puedo fumar? — preguntó el oficial a Tarzán.—Guardo como un tesoro unos cuantos cigarrillos, y si no fuera llamar la atención de esos individuos me gustaría dar unas cuantas chupadas antes de entregarla. ¿Quieres tú fumar?— preguntó ofreciendo a Tarzán un pitillo.

—No, gracias— replicó el gigante,—pero no hay inconveniente en que fumes. A ningún animal salvaje le hace gracia el humo del tabaco, de manera que seguramente no los atraerá.

Smith-Oldwick encendió su cigarrillo y empezó a darle lentas chupadas. Había ofrecido uno a la joven, pero ésta lo rehusó; y así permanecieron en silencio bastante rato, sin que la calma de la noche se interrumpiera más que de cuando en cuando por el débil crujido de unas suaves patas en la arena del barranco.

Fué Smith-Oldwick el que rompió el silencio.

—¿No están extraordinariamente tranquilos para leones? — preguntó.

—No— contestó el Tarmangani;—el león que anda rugiendo por la selva no lo hace para atraer a su presa. Cuando van de caza, ordinariamente están muy callados.

—Preferiría que rugieran— dijo el oficial.—Preferiría que hicieran cualquier cosa, aunque fuera atacarnos. Saber que están ahí, ver de cuando en cuando algo como una sombra en la oscuridad, y oir los suaves ruidos que hacen, es cosa que me tiene los nervios de punta. Lo único que deseo es que no ataquen los tres a un tiempo.

—¿Tres? —dijo Tarzán. —Son siete en este momento.

—¡Santo Dios! — exclamó Smith Oldwick.

—¿No podríamos hacer fuego y ahuyentarlos? —preguntó Bertha.

—No creo que nos sirviera de nada,—replicó Tarzán,— porque tengo la idea de que esos leones son distintos de los que conocemos, y tal vez por la misma razón que al principio me preocupó un poco; me refiero a la aparente docilidad, en presencia de un hombre, del león que ha estado con nosotros hoy. Con esos hay ahora un ser humano.

—¡Imposible! — exclamó Smith-Oldwick.—Lo harían pedazos.

—¿Por qué piensa usted que hay un hombre? —preguntó la joven.

Tarzán sonrió y movió la cabeza.

Temo que no me entendiera usted —replicó.—Es difícil que comprendamos lo que está más allá de nuestras facultades.

—¿Qué quieres decir con eso?— preguntó el oficial.

—Te diré— repuso Tarzán. —Si hubieras nacido sin ojos, no podrías comprender impresiones de los sentidos que los ojos de los demás transmiten a su cerebro; y como has nacido sin sentido de olfato, sospecho que no comprenderás cómo sé yo que allí hay un hombre.

—¿Eso quiere decir que huele usted a hombre? — preguntó Bertha Kircer.

Tarzán movió afirmativamente la cabeza.

—¿Y de la misma manera sabes el número de los leones? — preguntó el teniente.

—Sí—dijo Tarzán. — No hay dos leones iguales, ni dos que huelan lo mismo.

El joven inglés movió dubitativamente la cabeza.

—No—dijo,—no lo entiendo.

—Dudo que los leones o el hombre estén aquí necesariamente con el fin de hacernos daño—dijo Tarzán,—porque nada les impedía hacerlo mucho antes si se lo hubieran propuesto. Tengo una hipótesis, pero es completamente absurda.

—¿Cuál es?— preguntó la joven.

—Creo que están aquí— dijo Tarzán— para impedir que vayamos a algún sitio donde no quieren que lleguemos; en otras palabras, nos están vigilando, y probablemente mientras no vayamos donde ellos no quieren no se meterán con nosotros.

—¿Pero cómo vamos a saber dónde no quieren que vayamos? — preguntó el teniente Smith-Oldwick.

—No podemos adivinarlo —replicó el gigante,— y lo probable es que el mismo sitio que estamos buscando sea el que ellos no quieren que veamos.

—¿Se refiere usted al agua?—preguntó Bertha.

—Sí—dijo Tarzán.

Un rato permanecieron en silencio, sólo interrumpido de cuando en cuando por el ruido de un movimiento en la absoluta oscuridad. El Tarmangani se levantó sin hacer ruido y desenvainó su largo cuchillo. Smith Oldwick estaba dando cabezadas contra la pared de rocas, a la entrada de la caverna, en tanto que la alemana, agotada por el cansancio y la excitación del día, había caído en profundo sueño. Un instante después de levantarse Tarzán, Smith-Oldwick y la joven se despertaron al sentir una serie de atronadores rugidos y el rumor de muchas patas suaves que corrían hacia ellos.

Tarzán de los Monos se hallaba ante la entrada de la cueva, cuchillo en mano, aguardando el ataque. No esperaba una acción concentrada como la emprendida por los que estaban vigilándolos. Sabía hacía algún rato que otros hombres se habían incorporado a los que acompañaban a los leones al comienzo de la noche, y cuando se puso en pie fué por haberse dado cuenta de que las fieras y los hombres se adelantaban cautelosamente hacia él y sus compañeros. Fácilmente podría haberlos esquivado, porque había visto que la pared del barranco, encima de la boca de la cueva, era fácil de escalar para un buen trepador como él. Habría sido más prudente que tratara de escaparse, porque sabía que frente a tanta desigualdad de número hasta él se hallaba impotente; pero se mantuvo en su terreno, aunque es dudoso que él mismo hubiera podido explicar por qué razón.

No debía nada ni como obligación ni como amistad a la joven que dormía en la caverna, ni podía servirle ya de defensa a ella ni a su compañero. Sin embargo, algo lo retenía allí en un inútil sacrificio de su vida.

El gran Tarmangani no tuvo siquiera la satisfacción de dar un golpe para defenderse, porque un verdadero alud de animales salvajes rodó sobre él y lo derribó pesadamente al suelo. Y al caer su cabeza dió en la roca, dejándolo atontado.

Era día claro cuando recobró el sentido. La primera impresión que tuvo al despertar fué una confusión de feroces sonidos que no tardaron en resolverse gradualmente en gruñidos de leones; y entonces, poco a poco, volvió a su memoria el recuerdo de lo que había precedido al golpe que le hizo caer.

Tenía metido en el olfato el olor de Numa, el león, y contra una de las desnudas piernas sentía el pelo de un animal. Lentamente Tarzán abrió los ojos. Estaba tendido de costado, y al mirar por su cuerpo abajo, vió que se hallaba medio echado sobre él un león enorme, que gruñía terriblemente a algo que Tarzán no podía ver.

Al volver plenamente en sí, el olfato le dijo que el animal que tenía encima era el Numa del pozo de los wamabos.

Tranquilizado de esta suerte habló al león, y al mismo tiempo hizo un movimiento como para levantarse. Inmediatamente Numa se apartó de él. Al alzar la cabeza, vió Tarzán que aun estaba tendido delante de la caverna en que durmió la joven alemana, y que Numa, de espaldas contra el lado del cantil, lo defendía aparentemente de otros dos leones que paseaban de un lado a otro a breve trecho de su presunta víctima.

Y entonces Tarzán volvió los ojos a la caverna y vió que la alemana y Smith Oldwick habían desaparecido.

En vano habían sido sus esfuerzos y sacrificios. Meneando colérico la cabeza, se volvió a las dos fieras que continuaban dando paseos a pocas varas de distancia. Numa, el del pozo de los wamabos, echó una mirada amistosa en dirección a Tarzán, se frotó la cabeza contra su costado y luego dirigió el arrugado hocico hacia los dos cazadores.

—Me parece— dijo Tarzán a Numa—que entre tú y yo vamos a dar un mal rato a esos individuos.

Le habló en inglés, idioma que, naturalmente, no entendía Numa; pero debía de haber algo tranquilizador en su acento, porque el león exhaló un gemido como de súplica y se movió con impaciencia de un lado a otro, en sentido paralelo a sus adversarios.

—Ven—dijo Tarzán de repente; y cogiendo la melena del león con la mano izquierda se adelantó hacia los otros felinos, llevando al lado a su compañero. A medida que ellos avanzaban los otros dos iban retrocediendo, y separándose, al fin, se alejaron uno por cada lado. Tarzán y Numa pasaron entre ellos, pero ni el melenudo león ni el hombre dejaron de mirar a la fiera que tenían más próxima, de suerte que no estaban desprevenidos cuando, como

M.E.C.D. 2016

ACTUALIDAD ESPAÑOLA

"España", por José Martí

Por RAFAEL SUAREZ SOLIS

AYER 28 de enero, he cogido un libro de Martí. En cualquier fecha, de circunstancias o no, que tal hago, advierto un tiempo bien empleado. Empieza ahora verdaderamente a leerse a Martí con la aplicación correspondiente a su talento e inteligencia. Sobre su obra había caído una natural atención oportunista debido al interés directo de la vida del héroe. Le correspondió ser en la vida actor de una tragedia necesaria, y en la posteridad quedarse siempre con la encomienda del papel. Del Martí, apóstol, aun quedan por aplicar muchas de sus enseñanzas y por cumplir muchos de sus consejos. Todavía la canción popular se duele de su muerte, algo más que por un simple sentimiento efectivo. No se conforma el pueblo con su supervivencia, aun quisiera su vida fisiológica para las actividades cotidianas.

Pero Martí va entrando ya en el segundo cielo de la popularidad. Proyectada su figura en el espacio se le ve desde más puntos de la tierra y del pensamiento. De ciudadano de un mundo político pasa a ser ciudadano de la política de un mundo. A estas horas en que escribo, muchos de los actos conmemorativos que se celebran en Cuba se afanan en no repetir el "tópico Martí" de las primeras décadas de la Independencia. Ya el año pasado Fernando de los Ríos señala estas palabras luminosas de Martí para darles un sentido universal, y que lo hacen hombre del mundo después de hombre cubano: "Veo a los hombres en dos bandos, los que aman y fundan; los que odian y deshacen".

Ahora, Jorge Mañach—hoy mismo—conmemora el aniversario del nacimiento de Martí estudiando su obra como un pensamiento puro, lo cardinal de su doctrina, su criteriología. Lo que le hace, en fin, universal y eterno. Busca Mañach las fuentes de Martí y encuentra que la principal es Martí mismo: la riqueza, la originalidad y la intención de su espíritu. Pero siempre se nace "de algún modo", por alguna función originada anteriormente, para seguir la teoría histórica de la evolución, y así encuentra en la obra de Martí una tradición senequista española y el romanticismo racionalista francés.

Por el libro escogido para la lectura de hoy me lleva, deliberadamente, a otras apreciaciones menos transcendentales, aunque igualmente admirativas. Martí es grande en lo diverso, facultad que las posibilidades naturales conceden a muy pocos hombres en la vida, menos aún a los que han de sumarse en la historia como actores, y en épocas de determinaciones exclusivas. Martí vivió la revolución, y los días más difíciles de ella. No faltaba fe, pero escaseaban los recursos y abundaban las dificultades. Ningún esfuerzo, ninguna inclinación del espíritu podía distraerse al concurso de las voluntades. Martí era un predestinado al servicio de los problemas abstractos de la humanidad, a "la hermandad humana", como él mismo pondera y apunta. Pero anteponía a su anhelo total la apremiante particularidad de la soberanía nacional. Y he aquí que "el destino manifiesto" no queda relegado ni aun porque cumpliera estrictamente con los deberes patrióticos de "su hora".

El libro se titula "España". Es una recopilación de sus crónicas escritas desde Nueva York a la vista de los "cables de la Península". Fueron escritas en 1881. Había que suponerlo encendido de apasionamientos, de interés polémico, y nos sorprende el justo, el informador veraz, el comentarista agudo, exacto, comprensivo. Unas veces acierta a pintar cuadros de época política como han quedado definidos en la crítica posterior de la Historia. Véase cómo pinta la personalidad de Sagasta y la conducta política de los partidos que consolidaron la Restauración y prepararon los días que actualmente vivimos. "Satisfecho de su triunfo, Sagasta se sienta a reposar, y deja vagar sobre sus labios, como una mariposa harta de miel de flores, su sonrisa volteriana. Cree, a despecho suyo, en la libertad. Rompe en cada combate todas sus lanzas en provecho de sí mismo—menos una—que rompe siempre en beneficio de la libertad. En política hay hombres que hacen el oficio de puentes, y es necesario pasar por ellos: así Sagasta. La riña ha sido librada con lucidez, gracia y fortuna. Los conservadores despechados, claman a la puerta de las casas de las urnas. Un muro de sagastinos les veda la entrada. Ellos, que excluyeron, son excluídos. El país oficial que vota, no es, sin embargo, el país nacional que trabaja, sufre y vive. Este, ve en silencio estas telas de araña que urde mañosamente el interés personal, y se levantará en su día cuando se sienta fuerte, o le aguije el hambre, o le ofusque la cólera, o le precipiten sus verdaderos amigos, y vendrá a tierra como juguete de niño a mano de gigante la urdimbre de seda. Es cosa que maravilla la flexibilidad del cuerpo electoral español. A unas Cortes cerradamente canovistas, han sucedido unas Cortes cerradamente sagastinas".

Y estas otras palabras proféticas, que han tenido ya, en parte, después de dichas, repetidas realizaciones: "Huelva, Murcia, Sevilla, León y Córdoba vieron en la mañana del quince de agosto asolados sus fértiles campos, ardiendo sus mejores vegas y en riesgo sus blancos y alebres caseríos. El general Serrano se cuenta entre los más perniciosos; y en sus haciendas, más que en otras algunas, se ha cebado este fuego misterioso; he ahí el sombrío elemento, he ahí el viento ruso que viene encendido y ciego desde la rebelde estepa, he ahí la miseria pública, empujada al crimen y al odio, que es en sí un crimen, por la escasa cautela y la culpable indiferencia de los que pudieran contenerla. He ahí el clamor urgente de una nueva época que quiere ser regida con arreglo a sus necesidades reales y visibles, y no a la fría soberbia que desenvuelve tenazmente, con escasez de sentido humano, un plan de gobierno meramente mental especulativo. Crimen son esas llamas; pero aviso".

Comprometido a ser periodista, informador, era leal a la verdad, aunque su impulso de revolucionario quisiera sólo mostrar a los hombres enemigos en su aspecto más lamentable y antipático. No lo hacía. Y así, cuando en la marcha del discurso un acontecimiento le obligaba a recordar su situación rebelde contra los hombres que gobernaban a España, y advertirles que sus acciones iban a provocar "una guerra inevitable y una paz imposible", "una guerra infausta, de hambre y odio", seguía relatando los hechos y los hombres, definiendo a cada uno del modo más exacto según sus virtudes indiscutibles: "Martos, con su palabra que hiende como una poderosa espada de Toledo"; "la palabra correcta y sesuda de Posada Herrera"; "el elegante y elocuente Moret"; "la gallarda e inteligente reina austriaca"...

Con razón descubre Mañach que en las fuentes en que brota el genio de Martí hay una tradición senequista española, y mucho del romanticismo racionalista francés.

LOS EE. UNIDOS Y SU PABELLON

Los delegados americanos han llegado ayer a Sevilla

SEVILLA, enero 28 (A. P.) — Hoy llegaron a esta ciudad el secretario de la comisión del Pabellón de los Estados Unidos, Mr. John Denison, y los delegados especiales de los diversos Departamentos oficiales que participan en la exhibición, siendo recibidos por el comisionado general, Mr. Campbell, y el operador de cine Mr. Walter West, quien hará una película de los actos, para proyectarlas en el salón construído en el edificio de los Estados Unidos. También se enviarán varias copias a Norte América.

Han llegado al puerto sevillano 503 bultos, con un peso total de 67,000 kilos, destinados a los pabellones de América.

El señor Noel ha declarado que está terminándose ya en todos sus detalles el Pabellón Argentino, que será inaugurado el mismo día inicial del certamen (15 de marzo).

EL ARANCEL Y SUS AUMENTOS

Los agricultores siguen pidiendo mayores tarifas

WASHINGTON, Enero 28. (AP). — Las organizaciones agrícolas dejaron hoy sentir su peso en el movimiento a favor del aumento de los aranceles a toda clase de productos de la agricultura.

Los representantes de la American Farm Bureau Federation y de la National Grange, que desfilaron hoy ante la Comisión de Medios y Arbitrios de la Cámara de Representantes, abogaron por tarifas proteccionistas para varias docenas de artículos.

Chester Gray, representante en Washington de la American Farm Federation, solicitó aumentos de derechos para sesenta de las ochenta secciones que comprende el capítulo de productos agrícolas de la ley.

Otros testigos pidieron aumentos para los tomates, declarando que la competencia de México y en menor escala, de Cuba, está arruinando a los agricultores. Los representantes de Arizona y California no piensan como los de la Florida y Texas, entendiendo que los tomates deben seguir pagando los derechos arancelarios que hoy tienen.

Los fabricantes de chocolate y cocoa pidieron un aumento de los derechos a esos productos desde 17 1|2 por ciento ad valorem que pagan hoy, al 40 por ciento, mientras los importadores solicitaron su reducción al ocho por ciento.

UNA COMIDA EN LA EMBAJADA CUBANA

Asistieron el presidente de la Cámara y varios diplomáticos

WASHINGTON, enero 28. (AP) El Embajador de Cuba, doctor Orestes Ferrara, y su distinguida y bella esposa, la señora María Luisa Sánchez de Ferrera, ofrecieron esta noche una comida, en el gran comedor de la Embajada, al Presidente de la Cámara, Nicolás Longworth y esposa, Alice Roosevelt Longworth. Fueron comensales los Ministros de Hungría, Suecia, Rumania y Canadá, Carl Schuneman, subSecretario de Hacienda, y su esposa; William P. McCracken, subSecretario de Comercio, y su esposa; el Consejero de la Embajada de España, Don Mariano de Amoedo, y esposa; y el Primer y Segundo Secretario de la Embajada cubana, Dr. Baron y doctor Güell, respectivamente, y sus esposas.

El Embajador Ferrara sale mañana hacia Nueva York, donde estará unos cuantos días.

LAS TEMPERATURAS EN DIFERENTES CIUDADES

NUEVA YORK, enero 28. AP.—Las temperaturas máximas en varias de las principales ciudades del mundo, fueron hoy las siguientes:

	Fahrenheit	Centigrado
N. York. . .	34	1.1
Washg. . . .	36	2.2
Londres . . .	39	3.8
Niza	46	7.7
París	39	3.8
Madrid . . .		6

TEMPERATURAS LOCALES

Durante las últimas 24 horas se han registrado las siguientes temperaturas en centigrados:
Máxima 30-7
Mínima 19-4
Media 25-0

Grandes Trastornos en Santander a Causa de las Grandes Nevadas

Desde el sábado está interceptado el Alto del Escudo, llegando la nieve a cubrir una apisonadora de O. P.

UN GALAN SE DEFENDIO A PALOS DE CUATRO LOBOS

Varios pueblos están incomunicados y en Reinosa, tienen los vecinos que usar trineos para salir a comprar víveres

SANTANDER, enero 28. (Prensa Aliada) Aunque la temperatura no ha sido tan baja en los tres últimos días como en las primeras semanas de enero, continúa nevando en numerosos lugares de la Montaña. En algunos el amontonamiento de nieves es enorme. Desde el sábado está interceptado el Alto del Escudo, llegando a cubrir la nieve una máquina apisonadora que estaba haciendo reparaciones en la carretera. El aparato quedó convertido en un montículo de hielo.

Los vecinos del Roscoxio, cerca del Escudo, han quedado incomunicados. Hace cuatro días que los animales no tienen para comer. En el valle de Toranzo también la nieve ha alcanzado considerable altura, y lo mismo ha ocurrido en Puente Viesgo, Alceda y Ontaneda.

Los vecinos de Reinosa han tenido que recurrir a los trineos para abastecerse de comestibles, pues es peligrosísimo el caminar por entre la nieve, que en enorme cantidad llena las calles de la villa.

El temporal ha cortado el servicio de Correos en numerosos pueblos altos. Se han suspendido los servicios entre Ontaneda y Burgos. Los vecinos de aquellos contornos no recuerdan una nevada tan copiosa. Uno de los automóviles que hacen el servicio de la línea de Burgos se encuentra bloqueado por la nieve en San Pedro del Romeral. Sólo prestan servicio los automóviles de línea de Ontaneda a Luena y a la Vega de Pas.

Para circular por aquellas pendientes tienen que hacerlo con cadenas amarradas a las ruedas, para evitar que patinen sobre la nieve.

El temporal ha alcanzado proporciones extraordinarias, sobre todo en San Pedro del Romeral, donde unos tratantes fueron sorprendidos por la nevada y tardaron ocho horas en recorrer veinte kilómetros. Otra calamidad del temporal es que la mayor parte de los pueblos están sin alimento para sus ganados y, de persistir la nevada, perecerán de hambre. Los lobos, a los que el temporal de nieve hace bajar a los poblados en busca de comida, producen verdadera inquietud. En San Pedro del Romeral, un individuo que se decidió a ir a ver a su novia, ya avanzada la noche fué acometido por cuatro lobos, teniendo que defenderse a palos.

MADRID, enero 28. (AP) Ha fallecido en esta capital, después de una corta enfermedad, el presidente del Tribunal Supremo de Justicia, Don Rafael Bermejo y Ceballos-Escalera. Presidía el extinto el Consejo Judicial y era conocido por su integridad en lo que a la aplicación de las leyes se refiere.

FESTIVAL PARA LA CRUZ ROJA

El 24 de febrero será el Día de España, en beneficio suyo

COOPERACION ENTUSIASTA

Ese día se suspenderá toda otra actividad de españoles

NEW YORK, Miércoles 28 de Enero. (Zárraga).—Organizado por el señor Jesús Tato Lens, Presidente de la Cruz Roja Española y con la cooperación de las sociedades españolas de Nueva York, se prepara la celebración en esta ciudad del "Día de España", consistente en un festival que se celebrará en el Manhattan Opera House el día 24 del próximo febrero, y cuyos fondos íntegros se destinarán a la Cruz Roja Española.

Para darle mayor importancia se ha acordado suspender en ese día toda actividad social en los referidos centros hispanos, a fin de no restar valores al festival magno del Manhattan.

La fiesta, que tendrá carácter oficial, será presidida por el Cónsul de España, tomando parte en ella cuantos artistas hispanos se hallen en el día señalado en Nueva York, y los organizadores se proponer dejar establecido el "Día de España" para en años sucesivos contar con este apoyo en favor de la Cruz Roja.

EL AUTO-GIRO DE LA CIERVA

El cuerpo aéreo americano trata de comprar un aparato

DOS INFORMES FAVORABLES

Las pruebas efectuadas en los E U. dieron excelente resultado

NEW YORK, enero 28. (Zárraga)

Informes recibidos de Washington en la mañana de hoy confirman que se están haciendo negociaciones por el Cuerpo Aéreo de los Estados Unidos, para la compra de un "Autogiro' del tipo inventado por el ingeniero español señor Juan de la Cierva. Han sido presentados dos informes favorables a la adquisición del aparato en Wright Field; uno por el teniente del Cuerpo de Aviación Mr. Mednicoff, que durante un viaje a París hizo varios vuelos en el autogiro de la Cierva, con resultados excelentes y encontrando facilísimo el manejo del aparato; y otro por el general Gillmore, jefe de la Sección de Materiales del Cuerpo Aéreo de Wright Field, que presenció también en París varias pruebas satisfactorias con el autogiro de la Cierva en el aparato adquirido por la Compañía Pitcair de Filadelfia, que también ha facilitado informes excelentes con respecto a su manejo y estabilidad, por lo que no es de extrañar que sea muy pronto un hecho la adquisición del modelo español para el Cuerpo de Aviación de este país.

MADRID, enero 28. (AP) Una compañía lírica dirigida por el primer actor Luis Gimeno embarcará en breve para actuar en el Teatro Avenida de México. La compañía está constituída por conocidos actores y actrices de la zarzuela y dará a conocer al público bonaerense, las últimas obras que se estrenaron con éxito en Madrid.

ACCIDENTE DE AUTOMOVILISMO

Ocurrió cerca de Arrecife, Las Palmas, con 9 víctimas

LAS PALMAS, Enero 28.—(AP)—En la cuesta de Trujillo, cerca de Arrecife, capital de Lanzarote, se volcó una camioneta ocupada por un grupo de personas, dos de las cuales perdieron la vida, resultando otras siete gravemente heridas.

EL PACTO ITALIANO CON YUGOESLAVIA

No lo renovará Italia a causa del cambio habido en aquélla

ROMA, enero 28. (AP) Hoy circularon noticias en esta capital dando cuenta de que el cambio que se ha operado en la situación gubernamental de Yugoeslavia ha sido causa de que Italia haya declinado un ruego de ese país para la reanudación del tratado de amistad que expiró ayer.

Los periódicos dicen que ninguna de las esperanzas del Gobierno fascista en lo que al cumplimiento de la letra y el espíritu del pacto, se han realizado. Uno de ellos agrega que "la atención de Mussolini tendiendo la mano a los políticos de Belgrado ha sido pagada con una interminable serie de actos de descortesía.

Los despachos de Belgrado decían ayer que la expiración del tratado de amistad con Italia no produciría ningún cambio en las relaciones entre los dos países. Agregaban que el gabinete personal del Rey Alejandro, que está ahora dirigiendo la política de Yugoeslavia, procuraría el mejoramiento de las relaciones entre los dos países. Grandes dificultades creó a las relaciones italo-yugoeslavas la hostilidad de las provincias occidentales a los tratados de Nettuno, en virtud de los cuales los ciudadanos italianos adquieren el derecho a poseer tierras en la costa adriática de Yugoeslavia. Los elementos crotas se opusieron basándose en que Mussolini estaba trabajando para convertir el Adriático en "un lago italiano". Los tratados fueron ratificados finalmente en Belgrado, pero solo después que los croatas y sus aliados políticos abandonaron la Asamblea Nacional.

EN SEVILLA HA DE CANTAR FLETA

El Miserere en la catedral y el himno de la exposición

SEVILLA, enero 28. (AP). — Se ha anunciado que el tenor aragonés Miguel Fleta cantará en Semana Santa, en la catedral, el Miserere, y también la parte del tenor en el Himno de la Exposición Ibero-Americana.

LOS VOLUNTARIOS NICARAGUENSES

Se reclutan para prestar servicio en la parte Norte

MANAGUA, Nicaragua, enero 28 (A. P.) — En la Jefatura de la Infantería de Marina de los Estados Unidos se dió hoy una nota oficial acerca del empleo de los voluntarios auxiliares que se está reclutando para prestar servicios en las provincias del Norte. Ese voluntariado será de unos cuantos centenares de hombres, y no constituirá un ejército nicaragüense en ningún sentido de la palabra.

El conocimiento del país que tienen los miembros de esa nueva fuerza, servirá de mucho. Como ellos saben distinguir bien entre los ciudadanos pacíficos y los que están fuera de la ley, se les usará como exploradores y auxiliares de las tropas organizadas militarmente, nunca como sustitutos de la Infantería de Marina ni de la Guardia Nacional.

Ha Resultado un Exito Teatral "La Pícara Molinera", Basada en una Novela de Alfonso Camín

MADRID, enero 28. Prensa Aliada.—Ha resultado uno de los éxitos del mes la nueva zarzuela, estrenada en el Teatro Apolo, "La Pícara Molinera", letra de Asenjo y Torres del Alamo y música del maestro Pablo Luna. Este ha compuesto una bella partitura, y se puede decir que el éxito ha sido más de la música que de la letra. "La Pícara Molinera" es adaptación escénica de una novela asturiana de Alfonso Camín, titulada "La Moza del Castañar", bien conocida por los lectores del notable poeta y novelista de Asturias.

En la interpretación se distinguen los actores Marco Redondo y José Romeu.

PROPAGANDA DE LA EXPOSICION

El ministro de México en Madrid dice se hizo poca

IRAN 25 MIL MEXICANOS

Los principales productos de México estarán en su pabellón

MADRID enero 28. (AP) Se ha hecho poca propaganda de la Exposición Ibero-Americana de Sevilla a juicio del ministro plenipotenciario de México en esta capital, Don Enrique González Martínez, quien goza de gran popularidad en Madrid.

Calcula el ministro mexicano que a la citada Exposición concurrirán de 20,000 a 25,000 mexicanos, agregando que si no vienen más se deberá a que su país se encuentra atravesando un período que no permite la ausencia de gran número de sus habitantes.

Las principales ventajas que ofrece el certamen sevillano para México, dijo, serán las de que ha de permitir a la república azteca demostrar lo que ha progresado a pesar de sus convulsiones internas.

El Pabellón Mexicano permitirá conocer a los españoles una gran variedad de productos mexicanos, tales como cervezas, papelería, tabacos elaborados, petróleos minerales de oro plata y cobre, maderas, fibras y otros artículos artísticos.

PRIMO DE RIVERA FUE AL CONSEJO

Abandonó el lecho a fin de asistir a dicha reunión

CALVO SOTELO ASISTIO

Estudio del precio de los hospedajes para evitar abusos

MADRID, Enero 28.—(AP)—En uno de los salones del Ministerio de la Guerra se celebró hoy Consejo de Ministros, presidiéndolo el General Primo de Rivera, quien se encuentra algo mejorado de su dolencia y abandonó el lecho para asistir a la reunión gubernamental.

El Ministro de Hacienda señor Calvo Sotelo, quien también estuvo enfermo hace días, y el que fué esta mañana a su despacho, también estuvo en el Consejo.

La deliberación duró largo rato, aprobándose la combinación diplomática. Se acordó después estudiar los precios de los hospedajes en Madrid y provincias, para evitar el alza desconsiderada, aplicándose sanciones a los contraventores. Se trató del plan de organizar la estadística sanitaria en España, con objeto de suministrar datos al Instituto Rockefeller, el cual pagará los gastos que excedan de la subvención que da el Gobierno para hacer la estadística de referencia.

El Gobierno ha aprobado las cuentas presentadas por los Estados Unidos, por el transporte de correspondencia marítima hasta puertos españoles.

LA NUEVA CASA PARA LA PRENSA

Se inaugurará en abril, estando representadas las repúblicas

MADRID, enero 28. (AP) Hoy se celebró la Junta de la Asociación de la Prensa, acordándose fijar doce mil pesetas al secretario de ésta, para gastos de representación. El Presidente de la Asociación, señor Francos Rodríguez, pronunció un discurso anunciando que se inaugurará la nueva casa en abril próximo, asistiendo los representantes de veinte repúblicas americanas.

MADRID, enero 28. (AP) Se ha sabido que en la combinación diplomática aprobada hoy por el Consejo de Ministros, se crea nuevos cargos en Reval, Atenas, Guatemala y Salvador.

REGALOS A LA INFANTA ISABEL

Muchos y muy valiosos le harán a causa de su boda

SEVILLA, enero 28. (AP) El Ateneo ha acordado regalar a la Infanta Isabel Alfonsa, hija de la Princesa de Asturias, con motivo de su próxima boda, una arqueta conteniendo doce abanicos pintados por los mejores artistas sevillanos.

Las entidades femeninas de Sevilla regalarán a la Infanta una vajilla de plata, y la Cofradía del Nazareno ha tomado la iniciativa para regalarle a Isabel Alfonsa una joya, con la suscripción que se haga entre todos los cofrades.

La Infanta encargó en Cannes, antes de salir hacia España, cincuenta joyas, que repartirá entre sus familiares e íntimos, como recuerdo de su boda.

Washington Quiere Ratificar el Pacto Panamericano de Aviación

Las convenciones panamericanas acordadas en la Habana serán sometidas a la Alta Cámara Americana esta semana

WASHINGTON, Enero 28. (AP.) —El departamento de Estado intenta someter las conversaciones pan-americanas negociadas en el Congreso de la Habana del año pasado a la ratificación de la Alta Cámara dentro de la próxima semana. Los funcionarios confían en que los senadores impartirán su aprobación a las mismas antes de que termine la presente sesión del Congreso, a pesar del gran número de asuntos que esperan la sanción de los padres de la patria.

La demora en enviar los tratados al Senado, según dijeron hoy en el departamento, se debe al exceso de trabajo que ha pasado sobre la división de tratados de la Secretaría con motivo de los numerosos documentos negociados recientemente por los Estados Unidos.

El tratado pan-americano que los funcionarios parecen más interesados en que se ratifique es el que regula la aviación internacional. Este tratado, dicen, proclama el principio de la no discriminación en los derechos de la aviación entre las naciones y tiene a uniformar las disposiciones y tiende a uniformar las disposiciones facilitaría grandemente la eliminación de muchas pequeñas dificultades que se oponen seriamente en estos momentos al establecimiento de líneas aéreas.

La convención citada irá al Senado con el apoyo de los departamentos de Estado, Comercio y Comunicaciones. Su ratificación se considera por esta causa asegurada, pero en vista de su importancia y del cuidadoso examen a que la someterán los senadores se duda, sin embargo, que pueda discutirse antes del cuatro de Marzo.

La aceptación por los Estados Unidos, que es actualmente la nación más poderosa en el campo de la aviación en toda la América, estimulará a los demás países hispano-americanos a ratificar el tratado, según se cree aquí. Panamá ha sido hasta ahora la única república que le ha dado su sanción.

Las demás convenciones son sobre derechos de propiedad literaria, derechos de los extranjeros, tratados, agentes diplomáticos, agentes consulares, neutralidad marítima, asilo, derechos y deberes de los estados en caso de guerra civil y la convención sobre la Unión Panamericana.

CABLES DIVERSOS

WASHINGTON, Enero 28 (AP).—El Departamento de Estado fué informado oficialmente hoy por su Ministro en Asunción, del nombramiento de los señores Bordenave y Chávez como miembros del Paraguay en la comisión conciliadora.

CHICAGO, Enero 28.—(AP)—Diez miembros de la Liga anti-imperialista de América, dos de ellos mujeres, cuya manifestación del sábado ante el Consulado de Cuba fué disuelta por la policía montada, han sido absueltos en el día de hoy por la Corte Correccional.

SANTIAGO DE CHILE, Enero 28. (AP).—Ha sido pospuesta la reunión de la comisión de límites de Tacna y Arica, que había sido señalada para el 9 de febrero, en Washington, para el día 22 del mismo mes.

Hay indicaciones de que es posible que se llegue a un arreglo satisfactorio.

MIAMI BEACH, Estado de Florida, Enero 28. (AP.)—El ex-Gobernador de Nueva York y candidato a la presidencia de la República, derrotado en las últimas elecciones, Alfred E. Smith, visitará al Presidente electo, Herbert C. Hoover, a las once de la mañana del martes, en la residencia del último, en Belle Isle.

Esta noche quedó concertdaa la entrevista por John J. Raskob.

Se ha anunciado también que no se permitirá a los fotógrafos el acceso al salón en que se entrevistarán los dos candidatos presidenciales.

Movimiento Marítimo

NUEVA YORK, enero 28. (AP.) — Hoy llegaron a este puerto los vapores Ravnanger, procedente de Santa Lucía, y Cresco, de Nuevitas, saliendo el trasatlántico español Marqués de Comillas hacia la Habana.

A Filadelfia llegó el vapor Lorentz W. Hansen, de Antilla.

A Nueva Orleans llegaron los vapores Venus, de Puerto Padre; Heredia, de la Habana, Firpark, de Guantánamo, y Raimund, de Matanzas, saliendo el Kishacoquillias, hacia Matanzas.

Las Fábricas Checoeslovacas Skoda y su Sucursal en España

Han comprado ya en Madrid extensos terrenos que serán transformados en fundiciones de los sistemas más modernos

FUNDICION Y DEPURACION DE HIERRO Y ACEDO

La casa matriz, establecida en Pilsen, no puede atender a la gran demanda que se le hace desde el extranjero

MADRID, Enero 28.—(Prensa Aliada)—Los periódicos de esta capital recogen la información publicada por el 'Nova Doba', diario de Pilsen (Checoeslovakia) de que las famosas fábricas Skoda han comprado en Madrid extensos terrenos, que serán transformados inmediatamente en fundiciones modernísimas. La intensidad de producción de estos nuevos establecimientos debe igualar, durante el próximo año, a la de las fábricas que la Casa Skoda posee en Checoeslovaquia.

La nueva factoría industrial de Madrid estará dedicada preferentemente a la fundición y depuración de hierros y acero.

El establecimiento de una sucursal de las fábricas Skoda en España es debido a la gran demanda de productos desde el extranjero a la fundición de Pilsen, demanda a la que ésta no puede, por sí sola, atender, y que le aseguran un trabajo continuo durante cinco años, por lo menos. Hay, además de esto, otra razón de política comercial, y es la de buscar salida a los grandes puertos del Atlántico con objeto de encontrar más facilidades para el transporte y poder llevar más fácilmente la competencia con la industria alemana para la conquista del mercado inglés.

Algunos directores de las fábricas Skoda, acompañados de varios obreros especialistas, saldrán próximamente en dirección a Madrid con objeto de emprender lo antes posible los primeros trabajos preparatorios.

La Casa Skoda es una de las más importantes factorías del mundo dedicadas a la fabricación de aceros. Compite incluso con la célebre fábrica Krupp, de Alemania, y es acaso esta misma competencia la que la induce a buscar en España más favorables salidas para sus productos.

Durante la guerra, y como perteneciente al desaparecido imperio austro-húngaro, trabajó con gran intensidad tanto en la fabricación de los célebres morteros Skoda y otras armas de guerra, como en la de material ferroviario y demás maquinaria.

Su más importante fábrica reside en la ciudad de Pilsen, en el distrito de Bohemia, que pertenece a la República de Checoeslovaquia, desde la desmembración de Austria-Hungría.

LAS PALMAS, Canarias enero 28. (AP) Después de ser recibidas las autoridades de esta ciudad a bordo del crucero de los Estados Unidos "Raleigh", por el Almirante Dayton, éste y la oficialidad del buque de guerra, en compañía de aquéllas desembarcaron para realizar una excursión por el interior de la Gran Canaria. Los marinos norteamericanos asistieron también a una fiesta en el Club Náutico en honor de los visitantes.

LOS RESTOS DE UN ESCENOGRAFO

Serán llevados a España desde N. Y los de Amalio Fernández

HACE UN AÑO QUE MURIO

Para el Panteón de Artistas en la Sacramental de S. Isidro

NEW YORK, enero 28. (Zárraga) Al cumplirse el primer aniversario de la muerte de Amalio Fernández, el notabilísimo pintor escenógrafo español que durante largos años residió en los Estados Unidos, muriendo hoy hace un año en la ciudad de Los Angeles, a consecuencia de una pulmonía, su viuda, la señora Gerónima Llandero, que lleva también varios años de residencia en el país, está haciendo las gestiones oportunas para trasladar los restos de su esposo a España a fin de que sean enterrados en el Panteón de Artistas de la Sacramental de San Isidro, en Madrid, cumpliendo de este modo los deseos del artista. Los Cónsules de España en Nueva York y en San Francisco se ocupan activamente de coadyuvar a los deseos de la viuda de Amalio Fernández, contándose también con la cooperación del Círculo de Bellas Artes de Madrid, a que el finado perteneció durante muchos años, y de algunos particulares, amigos que no olvidan la simpatía y lealtad del artista desaparecido.

MADRID, enero 28. (AP) En el Hogar Vasco de esta capital se ha celebrado una comida en honor del notable bajo español, señor Mardones, que ha sabido demostrar que la fama de que gozaba en los Estados Unidos había sido debidamente ganada. A la fiesta asistió el ministro de Instrucción Pública, señor Callejo y muchas personalidades.

Los amigos del señor Mardones han solicitado del Gobierno le conceda la Cruz de Alfonso XII.

RESTABLECIDO YA PRIMO DE RIVERA

Al mediodía de ayer dejó el lecho, despachando un rato

CONFERENCIA CON YANGUAS

Estuvo preparando el vasto programa para la asamblea

MADRID, enero 28. (AP) A la salida del ministerio del Ejército en la mañana de hoy, después de su acostumbrada visita al general Primo de Rivera, manifestó el doctor Quintana, que el paciente se encuentra completamente restablecido de su afección gripal y que había pasado una noche tranquila, habiendo desaparecido la fiebre por completo.

Agregó que probablemente presidirá esta noche el Consejo de Ministros que se celebrará en el edificio del ministerio del Ejército.

Al mediodía abandonó el lecho el jefe del Gobierno despachando con el ministro de la Gobernación, general Martínez Anido y con el Secretario de Relaciones Exteriores del ministerio de Estado, señor Palacio.

También celebró el marqués de Estella una conferencia con el presidente de la Asamblea Nacional, señor Yanguas, preparando el programa de los próximos plenos de dicha Asamblea.

LA CACERIA DEL REY EN DOÑANA

Se cobraron 27 ciervos y dos jabatos. El día, desapacible

SAN LUCAR DE BARRAMEDA, Enero 28.—(AP)—El segundo día de cacería regia ha estado desapacible. Se cobraron en total veintisiete ciervos y dos jabatos, matando el Rey tres piezas.

PROYECTO DE OTRA AVIADORA

Miss Elinore Smith quiere batir el record femenino

CURTISS FIELD, Estado de Nueva York, Enero 28.—(AP)—Miss Elinore Smith, aviatriz de 17 años, anunció hoy que iniciará al amanecer del martes su nueva tentativa para romper el record mundial femenino de vuelo de duración. El actual, 12 horas 11 minutos, fué hecho por Miss Bobbie Trout, de California.

IBERIA, OBRA DE ALBENIZ Y ARBOS

En París se hacen preparativos para presentar este estreno

MADRID, enero 28. (AP) Comunican de París que se están completando los preparativos para el estreno de la obra musical de Albéniz "Iberia", orquestada por Arbós. Los bailes estarán a cargo de Antonia Marcé, bailarina española que está causando sensación en Tokío.

El decorado de la obra se ha encargado al pintor español Néstor, quien se ha inspirado para sus decoraciones en el barrio de Triana en Sevilla.

TUY, (Pontevedra) Enero 28. — (AP). — Hoy fué enterrado en la capilla de Santiago de la Catedral de Tuy, el Obispo diocesano, fallecido hace días. Asistieron el Obispo de Lugo y numerosos eclesiásticos de la diócesis.

MERIDA TIENE NUEVO MATADERO

Fué inspeccionado por el ministro de la Economía

MADRID, enero 28. (AP) El ministro de la Economía Nacional, Conde de los Andes regresó esta mañana de Mérida, adonde fué con el fin de inspeccionar las obras del nuevo Matadero Industrial que se está construyendo por las Diputaciones provinciales y Ayuntamientos de Extremadura. En este Matadero se sacrificarán todas las reses porcinas y vacunas de la región, las que se remitirán más tarde a esta capital y a otras provincias en vagones especiales, que también se están construyendo y que estarán terminados antes de que se inaugure el Matadero.

El ministro de la Economía, a su llegada a ésta nos manifestó:

"Esto evitará la elevación en los precios que sufre la carne en Madrid y acostumbrará al público a utilizar más de lo que hace ahora las carnes nacionales congeladas, que hasta la fecha no han tenido gran éxito debido a las dificultades que ofrecen los ganaderos y a otros inconvenientes. Para desarrollar este nuevo matadero se disponen de 11,000.000 de pesetas, habiendo ofrecido el Gobierno su apoyo para facilitar cuanto contribuya al desarrollo de la industria y a favorecer el problema ganadero al par que los suministros de carnes al país".

MADRID, enero 28. (AP). — Las obras de la Residencia de Estudiantes que han sido costeadas por el filántropo español Don Gregorio del Amo, que vive en Los Angeles, comenzarán dentro de quince días. El edificio de la Residencia será el primero de la futura Ciudad Universitaria, y en gran parte estará dedicado a los estudiantes hispano-americanos.

M.E.C.D. 2016