SECCION 1ª

Para dictar sus anuncios clasificados A-1014 A-3333

DIARIO DE LA MARINA

Para quejarse si no tiene buen servicio M-8404 M-8404

SECCION 1ª

AÑO XCVI.—NUM. 361 Acogido a la Franquicia Postal LA HABANA, JUEVES, 27 DE DICIEMBRE DE 1928.—SANTOS JUAN Y MAXIMO El Periódico más antiguo de Cuba EJEMPLAR.—5 CENTAVOS

1.145 Muertos por Influenza y 5.608 por Pneumonía en los E. U.

Son las cifras registradas en setenta y dos ciudades desde el 28 de octubre al 15 del mes actual, oficialmente

NO HAY COMPARACION EN MORTALIDAD CON EL 1918

225 víctimas en el Sur de California. El número total de casos ha sido 7,540. Dominado el brote en Toronto, Canadá

WASHINGTON, Dic. 26. (Servicio Especial.) Los Jefes del Departamento de Salud trataron hoy extensamente sobre la posibilidad de que se registre una nueva y más intensa epidemia de influenza, acordando estudiar una campaña, con objeto de prevenirse contra tal ocurrencia.

Pero, mientras el plan no se acuerde, las autoridades federales solicitarán de los laboratorios y establecimientos de salud, los asesoren en su campaña. Al efecto, varios oficiales del Departamento de Salud, realizarán estudios en distintos lugares de la nación.

"El porcentaje de casos registrados en la semana que terminó el día 15 de los corrientes—se ha dicho,—es tan grande como el registrado en la epidemia de 1920, cuando el brote se hallaba en todo su apogeo".

LA EPIDEMIA DE 1918

En la misma nota, se dice que la epidemia más severa de estos últimos años, la de 1918, presentóse en dos brotes, siendo el segundo más intenso. Aunque en esa nota se asegura que no hay razón para que el público se alarme, en ella se advierte que el segundo brote es "siempre de más consideración".

Las autoridades esperan que las experiencias anteriores, les sirvan de ayuda para combatir el presente brote.

Los informes recogidos por las autoridades locales y federales en 1928, constituyen el más completo estudio sobre la influenza que puede llevarse a cabo. Y ellos servirán para organizar una campaña profiláctica en estos momentos.

LOS INFORMES OFICIALES

El personal de estadísticas del servicio de Salud Pública, acaba de terminar un informe según el cual el número de casos registrados durante la semana terminada el 15 de los corrientes, equivale a un 200 por 100.000 de la población, y, de continuar en esta forma el brote durante todo el año, alcanzaría al 10.000 por 100.000 de la población.

Es imposible establecer una comparación entre el número de casos de este año y el registrado en 1918, dicen los funcionarios aludidos; pero agregan que, en su opinión, la epidemia de 1918 fué más violenta.

Esos mismos funcionarios se muestran admirados del número de casos registrados este año, en comparación con una mortalidad relativamente escasa.

Según datos en poder de ellos, la mortalidad ha sido, en setentidos ciudades 1,145, por influenza y 5.608, por pneumonía, desde el 28 de octubre hasta el 15 del mes actual; en tanto que durante el año 1918, la mortalidad causada por ambos males alcanzó la cifra de 500.000.

UNA VICTIMA EN SYRACUSE

Una de las víctimas de la influenza en la ciudad de Syracuse, ha sido Witt F. Campbell, célebre jugador de foot ball de la Universidad de dicho lugar, que falleció en su residencia de Dansville, N. Y. Era una de las más brillantes promesas deportivas de esa Universidad, y según el "Coach" Lew Andreas de él esperaban mucho sus compañeros en la temporada de este año.

La Universidad cerró sus puertas hace una semana, y Campbell se despidió de sus compañeros aparentemente en buenas condiciones de salud.

INFORMES DE CALIFORNIA

Los informes recibidos de los Angeles, California, demuestran que el brote de influenza, de proporciones epidémicas ha causado 225 víctimas en la parte meridional del Estado.

Según informa el Departamento de Salud, el número de casos registrados el día 21, fué 103, el más bajo que se conoce hasta ahora, desde el de la semana anterior, que fué de 800 en un solo día. El número total de casos durante el presente mes, ha sido 7.540.

El Dr. W. M. Dickie, del Departamento de Salud del Estado, se trasladó a los Angeles desde San Francisco, para ofrecer allí una conferencia aconsejando medidas profilácticas.

EN TORONTO EL BROTE ESTA DOMINADO

Según informes del Dr. Henry Rowland, Secretario del Departamento de Salubridad del Estado de Toronto, Canadá, la epidemia de influenza está siendo allí dominada. La intensa ola fría de la semana antepasada, fué según él, la causa del brote, pero en gran parte se debió también a la imprevisión de muchas personas atacadas.

Tres muertes más se registraron en esa ciudad el día 22 de los corrientes, haciendo un total de trece, con las anteriores.

Impresiones

"IMPRESIONES de un Viaje a Rusia" se llama el libro del Director de **La Semana** que acaba la imprenta de dar a luz.

¿Cuántos libros se han escrito sobre "las estepas desiertas y la sagrada Moscou" en los diez últimos años? No se sabe, pero sí que la bibliografía es copiosa y que a medida que se hace mayor se va sabiendo menos de lo que ocurre en Rusia; de ahí que opinemos que los libros de viaje no aprovechan sino a los que quieren soñar y no a los que quieren enterarse. Las cosas, aun las más reales, son susceptibles de interpretarse, y hasta de verse de distintos modos. Un viajero dirá, ante la pirámide de Cheops, que es una nube gigantesca de piedra que termina en punta, como es natural; pero otro viajero dirá que es una mole de piedra, que se va ensanchando hacia su base, lo cual también es verdad. Si se trata de objetos materiales, todos los libros juntos del mundo no poseen el poder de información que un simple vistazo; y si se trata de describir fenómenos inmateriales, el escritor apena si puede hacer otra cosa que contarnos su opinión sobre lo que ha visto o ha creído ver.

Tratándose de Rusia las dificultades del escritor viajero se acrecientan. Porque Rusia es hoy como cinta cinematográfica, que no puede ofrecer una visión fija, estable, cual la de los demás países del mundo, sino una sucesión de visiones en que basta cerrar los ojos y volver a abrirlos para que la decoración cambie totalmente. Campo de un experimento tan audaz, como quizás no haya habido otro desde que Jesús derrocó los viejos dioses del paganismo, no es fácil fijar en las páginas de libro alguno lo que por su estado de movibilidad es, de por sí, de una imprecisión absoluta.

Carbó, no obstante, logra al través de la belleza de su estilo y con la sinceridad de su pensamiento acercarnos a la verdad rusa. Carbó no es bolchevista. Ama demasiado la libertad para no rebelarse ante la dictadura del **soviet**, dictadura implacable como los designios de una divinidad asiria. Sin embargo, se ve que simpatiza con el intento eslavo de lograr una fórmula de vida mejor, más humana, más acorde con los principios inmanentes de la Justicia distributiva. El escritor se muestra parco en los aplausos y en las censuras. Informa nada más, y no tendenciosamente. Cuando comenta lo hace de modo que no le importa que se descubra su conformidad o inconformidad con lo comentado, pero sin ardores de catequizante.

De este libro, que podemos calificar de primera, seguiremos ocupándonos mañana.

GIGANTESCO PLAN PARA LINEA AEREA

21 naciones de la América septentrional serán unidas

NUEVA YORK, Dic. 26. (UP).—Un gigantesco plan consistente en el establecimiento de un servicio aereo de 13.000 millas que una a veintiun naciones de la América Septentrional, Central y del Sur y las Antillas, se anunció esta noche por la Pan American Airways.

Miami, Florida, será la terminal de los Estados Unidos.

El primero de los servicios comenzará del 7 al 9 de enero.

Esta ruta correrá desde Miami a Nassau, Bahamas. La otra será desde Miami a la Habana y desde allí a Camagüey y Santiago de Cuba; Port au Prince, Haití; Santo Domingo y San Juan Puerto Rico.

Habrá un servicio diario a la Habana. Los lunes, miércoles y viernes, el servicio de la Habana se extenderá a los demás puntos antillanos, llevando los pasajeros en el mismo día a la Habana, Camagüey y Santiago de Cuba y al día siguiente a Port au Prince, Santo Domingo y San Juan.

LA HABANA, una de las más lindas ciudades de las Américas, es para sus habitantes motivo de orgullo. ¿Qué menos puede hacer el que se sienta orgulloso de una cosa, que contribuír con su esfuerzo personal a un fin que tantas ventajas proporciona?

UTILIDADES DE LA CUBAN AM. SUGAR

Las del año que terminan han mermado. El precio del café

NUEVA YORK, Diciembre 26. —(UP)—La Cuban American Sugar Company anuncia que las utilidades en el año que terminó el 30 de Septiembre de 1928, consistieron en pesos 183,435, contra $1.632.000 el año anterior. Estas utilidades equivalen a $2.32 por acción preferida acumulativa del 7 por ciento, contra $1.07 que se repartió el año anterior al millón de acciones comunes.

EL PRECIO Y EL COSTO DE PRODUCCION DEL CAFE

NUEVA YORK, Diciembre 26. —(UP)—El presidente del Instituto del Café de Sao Paulo, que ordenó una investigación acerca del costo de producción de ese artículo en aquella zona cafetalera, ha anunciado que los precios vigentes guardan proporción con el costo.

EL CONGRESO NACIONAL DEL NIÑO PROMETE BRILLANTES RESULTADOS EN FAVOR DE NUESTROS INFANTES. Declaraciones del secretario de Sanidad, en la (Página Veinte).

TRIBUS REBELDES SE HAN SOMETIDO

Reina completa calma en el Kabul, según informe oficial

PARIS, Diciembre 26.—(UP)—La Legación del Afghanistan en esta capital fué informada hoy por su Gobierno de que las tribus rebeldes habían sido suprimidas por las tropas leales.

Reina completa calma en Kabul, según informan los despachos oficiales, y el Rey Aman Ullah y su consorte se encuentran sin novedad en Khandahar, a donde fué trasladado recientemente el Gobierno.

La tribu de Chouryani, uno de los grupos principales que apoyaban la rebelión, se ha sometido a la autoridad del Gobierno. Las tribus insurgentes de todas las provincias están abandonando su actitud agresiva y el Gobierno ha logrado dominar por completo la situación.

Por otra parte, despachos de Calcutta dicen que varios aeroplanos británicos con mujeres y niños de la Legación italiana en Kabul, Afghanistan, han llegado a Peshawar, debido a que continúa realizándose la evacuación de la capital afghan por los extranjeros.

El área de la Legación británica, situada en los alrededores de Kabul, se encuentra limpia de insurgentes.

¿GUIO UN COMETA A LOS REYES MAGOS?

Un famoso astrónomo de París dice que la estrella fué cometa

PARIS, Dic. 26. (UP) Los tres Reyes magos de la historia bíblica fueron conducidos hasta el pesebre de Belén donde nació Cristo por un cometa, según los modernos astrónomos franceses.

La estrella de Belén jamás existió como tal estrella, fuera de la leyenda, a juicio de los astrónomos. Muchos de los cuales no han dejado de estar intrigados con la luminaria que según la Biblia, se apareció a los pastores hace 1928 años.

M. Baillaud, director del famoso Observatorio de París, y M. Joseph jefe del Observatorio de Saint Maur, sostienen que la estrella que guió a los Reyes magos jamás ha figurado en la historia astronómica. En la historia bíblica solo encuentran una mención de ella en los Evangelios.

"La aparición de un cometa brillante en el Oeste puede haber coincidido con el nacimiento de Cristo", dijo Baillaud en una interviú". De todas maneras la llamada estrella de Belén pudo haber sido una estrella que brillara una noche para desaparecer después, pues no son raros casos en astronomía, pero me inclino a creer que se trataba de un cometa.

"Muchos astrónomos creen que los pastores vieron a Venus. El argumento de estos hombres de ciencia tiene algún fundamento, pues Venus es visible en el Oeste por la noche y los pastores pudieron verla hace 1928 años".

"Pero por otra parte —continuó diciendo— los antiguos conocían también la astronomía. Fué una de las primeras ciencias del mundo y por eso dudo que confundieran a Venus con otra estrella o con un cometa".

SE REUNIRA MAÑANA EL CLAUSTRO UNIVERSITARIO

Los hermanos Mayo, doctores honoris causa del Alma Mater

Por disposición del señor Rector de la Universidad de la Habana ha sido citado para mañana viernes a las cuatro de la tarde el Claustro General de la Universidad, a fin de darle cuenta del acuerdo tomado por la Facultad de Medicina y Farmacia proponiendo que sean nombrados doctores Honoris causa de nuestra Universidad los distinguidos hermanos Mayo, de New York quienes desembarcarán en nuestras playas del próximo día 29.

El señor Rector interesa de todos los señores profesores la más puntual asistencia a este Claustro General.

MIEMBRO DEL CLUB DE LOS GUSANOS

Paul F. Collins, piloto aviador, es el socio más reciente del famoso "Club de los gusanos". Dicho club está integrado por aviadores que, estando a las puertas de la muerte, lograron salvarse descendiendo en paracaídas. Collins mereció admisión de la Sociedad al saltar de una altura de más de mil metros, mientras su avión estaba envuelto en llamas. Su hazaña fué realizada sobre las montañas de Pennsylvania en los Estados Unidos.

800.000 CASOS DE INFLUENZA EN LOS E.U.

25 Estados y el distrito de Columbia han sido azotados

WASHINGTON, Dic. 26. (UP)—Nuevos casos de influenza que llegaron a 800.000 en la semana que terminó el 22 de este mes, se han anunciado por el Servicio de Salubridad Pública de los Estados Unidos hoy, agregando que la epidemia alcanza a veinticinco estados y al distrito de Columbia.

Los funcionarios de Sanidad anuncian un total de 172.209 casos por semana, pero para conocer el total precisa multiplicar por cinco esa cifra. Tiénese entendido que los informes oficiales solamente contienen la quinta parte del total de casos que existen en todo el país.

La epidemia, según indican las últimas estadísticas, se está moviendo gradualmente hacia el este y probablemente se concentrará en la costa del Atlántico dentro de un par de semanas.

PAG. EDITORIAL (14).
REVISION SOCIAL
A TRAVES DE LA VIDA, por Héctor de Saavedra.
EXCURSIONES LITERARIAS; Las Amapolas del Condestable.
¡POBRE COLON!
SOBRE EDUARDO ABELA
ENTRE MIL HOMBRES, por Julio Sigüenza.
CEREMONIAS DE ITALIA: El Milagro de San Jenaro.
BIBLIOGRAFIA.

CONTINUA MEJOR EL REY JORGE V

Así se informaba en el único boletín publicado ayer noche

LONDRES, Diciembre 26.—(UP)—El Rey Jorge continúa haciendo progresos, según el único boletín publicado esta noche en el Palacio de Buckingham durante las últimas veinticuatro horas.

El boletín, fijado a las puertas de Palacio a las 8 y 15 de la noche dice:

"Su Majestad pasó el día tranquilo. La mejoría sigue haciendo lentos progresos y las condiciones locales se mantienen. Hasta mañana por la noche no se dará otro boletín.—Firmado: Stanley Hewett, Hugh Rigby, Dawson of Penn".

MAÑANA:

Hacia una Economía Cubana.—**COLONIA DE PLANTACIONES, NO.**

EL COBRO DE LAS CONTRIBUCIONES

Las de Industria y Comercio funcionarán todos los días

Ayer firmó el Alcalde el siguiente decreto:

TENIENDO en cuenta que el próximo día 28 vence el plazo voluntario para el pago del impuesto de las Tarifas uno, dos y tres, en uso de las facultades que me están conferidas por la Ley como Jefe de la Administración Municipal,

Decreto:

Que hasta la fecha indicada las taquillas correspondientes a dicho cobro funcionarán durante las horas de 8 a 11 a. m. y de una y 30 a 3 p. m.

Comuníquese este Decreto a los Departamentos de Tesorería, Contaduría y Administración de Impuestos para el cumplimiento que a cada uno concierne.

Habana, 27 de Diciembre de 1928.

Dr. Miguel M. Gómez.
Alcalde Municipal.

ACCIDENTE A UN AVIADOR FRANCES, EN PARAGUAY

ASUNCION, Paraguay, diciembre 26 (C. P.) El aviador francés teniente Le Maitre, director de la Escuela de Aviación boliviana, descendió hoy violentamente en Puerto Suárez, quedando destruído su aeroplano y sufriendo heridas graves el aviador.

BIRD, JUNTO A LA BARRERA DE HIELO

Se encuentra fondeado el "City of N. York" en Bahía Ballenas

NUEVA YORK, Diciembre 26. (U. P.)—El bergantín of New York, del Comandante Richard E. Byrd, se encuentra hoy fondeado junto a la gran muralla de hielo que rodea el Antártico, a 2.400 millas de distancia del centro humano más próximo y en las inmediaciones del que será, probablemente, teatro de la más grande aventura del ya famoso explorador norte-americano.

El city of New York ha llevado la bandera de los Estados Unidos a la Bahía de las Ballenas, en los confines australes del mundo. El día de Pascuas anció el barco allí. En el radiograma enviado desde esas remotas soledades al Secretario de Marina Wilbur, el Comandante Byrd dice:

"Hemos llegado hoy a la misteriosa barrera de los hielos, que por el momento se nos presenta como un farallón congelado más alto que el palo mayor de nuestro buque. En este día de Pascuas tenemos el gusto de comunicar que hemos llevado la bandera de los Estados Unidos mucho más al Sur, por varios centenares de millas, que nunca antes fué llevada, y parece posible que un aeroplano pronto la llevará aún más próximamente al Polo Austral."

JORGE V Y EL FUTURO, por Luigi Barzini, (Pág. Doce).

DEFUNCIONES (Pág. Trece)

LA CRISIS INTERNA DE REPUBLICANOS

El presidente electo, Hoover, irá a Washington a resolverla

CUATRO CUESTIONES VITALES

Conferenciará inmediatamente con varios líderes políticos

WASHINGTON, Dic. 26. (UP) El Presidente electo Hoover al regresar a esta capital el 6 de enero próximo, encontrará a los jefes de su Partido muy divididos en varias cuestiones de vital importancia para la nueva administración. Las principales son:

1—Si se debe o no convocar una legislatura especial para la primavera.

2—Si la revisión arancelaria ha de ser general o limitada a unos pocos artículos, principalmente los que se refieren a la agricultura.

3—Si el auxilio a los agricultores ha de ser aprobado durante la legislatura actual, para evitarle a Mr. Hoover la necesidad de convocar una legislatura extraordinaria.

4—Si el Senador Curtis debe retirarse ahora del Senado, dejando que el Senador por Indiana James E. Watson, que se opuso violentamente a la postulación de Mr. Hoover, sea el líder de los republicanos en la Alta Cámara.

Además de estos problemas de orden primordial, los nombramientos de funcionarios, comenzando por los de Secretarios del nuevo Gabinete, tienen muy divididos a los altos elementos del Partido Republicano. Y es posible que las divisiones se hagan más profundas si Mr. Hoover no aborda la situación de frente y con rapidez.

Se sabe que la decisión del Presidente electo d retornar directamente a Washington en vez de hacer escala en la Florida, como se anunció al principio, se debe al deseo de Mr. Hoover de conferenciar inmediatamente con numerosos líderes políticos, en vez de llamarlos uno a uno a Miami. Es probable que Mr. Hoover quiera también entrevistarse con el Presidente Coolidge, para no inmiscuirse en la crisis interna republicana sin tener en cuenta las realidades de la administración presente. El Presidente electo también quiere discutir la cuestión de las reparaciones, que implica los arreglos de la deuda y la colocación de un gran empréstito alemán en los Estados Unidos. Como pronto se nombrarán los expertos norteamericanos que participarán en la revisión, y como su labor será concluida gobernando ya Mr. Hoover, es muy lógico que se quiera saber cuáles son las ideas de éste en el asunto.

La controversia acerca de la legislatura especial ha dividido a los líderes republicanos. Nicolás Longworth es uno de los adversarios de ella, mientras qué los también representantes Tilson, jefe de la mayoría cameral, y Hawley, de la Comisión de Medios y Arbitrios, la defienden. Esto en la Cámara. En el Senado Mr. Borah es el principal abogado de esa legislatura, habiendo dicho esta noche:

—No hay manera de escapar a la legislatura extraordinaria.

—Las excusas, las explicaciones, el temor de perturbaciones más graves, los enredos políticos, nada de eso cambia la situación, que es la siguiente: El Partido victorioso declara, primero, que los problemas de la agricultura son los más inmediatos e importantes, en el orden económico, ante el pueblo norteamericano, y segundo, que el Partido está comprometido a aprobar leyes que resuelvan la cuestión.

La declaración de Mr. Borah tiene un fuerte adversario en Mr. Longworth, presidente de la Cámara de Representantes. El Washington político espera con interés la lucha entre estos dos pintorescos caracteres, para ver quien vence en esta primera batalla inicial de la administración de Mr. Hoover.

Los Aeroplanos Enlazan a Cuba

También hará viajes hasta New York, y otras poblaciones de los Estados Unidos. Se trata de la "Curtiss Flying"

SE ESTABLECERA TAMBIEN UNA ESCUELA DE AVIACION

Transportará bultos postales y mercancías. Su abogado en la Habana, Dr. Néstor Mendoza, nos habla del nuevo servicio

No puede negarse que fuimos a robarle algunos minutos al doctor Néstor González de Mendoza. Ya en su despacho, donde nos recibió con esa amabilidad tan común en él andábamos arrepentidos por haberle distraído. Pero no podíamos retroceder un sólo paso. Además que, nuestra misión informativa nos impidió medir las consecuencias.

El doctor Mendoza nos tendió la mano y se puso de pie. Le dictaba cartas a su taquígrafo y suspendió la tarea. Preguntó:

—¿En qué puedo servirle?

—Confirmando una noticia que tenemos.

—Vamos a ver.

¿Ciertamente va a establecerse una nueva línea aérea en Cuba?

—Todo hace indicarlo.

—¿Qué clase de relaciones tiene usted con ella?

—En primer témino, la de miembro de la Directiva. Después la de abogado

—¿Se trata de una empresa cubana?

—Subsidiariamente sí, pero la compañía es de Norteamérica bajo el nombre de Curtiss Flying Service. La que funcione en este país se denominará—es decir, se denomina—Cuban Curtiss Flying Service.

—¿Y comienza a funcionar?

—Le diré: La Compañía principal funciona ya en los Estados Unidos. Posee una línea de aeroplanos que hacen viajes a numerosas ciudades. Opera especialmente la ruta de New York a Miami. Desde allí puede venir hasta la Habana. Su sistema de taxi le da espléndidos resultados.

—¿En qué condiciones lo hará en Cuba?

—Pues comenzando en Miami hasta la Habana, desde esta capital seguirá hacia Matanzas, Cárdenas, Cienfuegos, Santa Clara, Camagüey, Morón, Nuevitas, Santiago de Cuba, Manzanillo, Baracoa.

—¿En línea regularmente establecida?

—¿Con horario fijo y puntos oficiales de parada pregunta usted?

—Sí.

—Es cuestión que está sometida a un estudio. Pero antes de resolverlo puede usted anunciar que la Cuban Curtiss Flying Service admite pasaje en sus aparatos para cualquiera lugar del país. La empresa posee un excelente grupo de pilotos aéreos y un buen número de aparatos anfibios, terrestres y acuáticos de las marcas Curtiss y Sikorky. Precisamente a bordo de un Sikorsky llegará esta tarde a las dos al aeropuerto de Columbia el señor Applegate que viene a dar los últimos toques al asunto. Además...

—¿Qué?

—La Curtiss Flying Service que ya posee una red de aeropuertos y escuelas para pilotos civiles en los Estados Unidos, se propone establecer en Cuba una gran escuela de aviación para pilotos comerciales. Radicará en la Habana, en un lugar muy vecino de la ciudad a fin de que sea accesible a todas las distancias. Contruirá una hermosa pista para la enseñanza que le servirá también en el aterrizaje de sus aeroplanos de travesía. Y construirá así mismo hangares y campos hidropuertos en las provincias de Camagüey, Las Villas, Santiago.

—¿Qué más?

—¡Ah! que nuestros aeroplanos se hacen cargo de conducir a los Estados Unidos y al interior de esta República, paquetes postales de todo género, peso y tamaño a precios muy reducidos. Creo que es esta una magnífica oportunidad para los comerciantes, industriales y particulares Y no olvide que entre los Estados Unidos y Cuba ya no existe el tratado de bultos postales.

—Pero se va a renovar.

—No importa: en estos tiempos de urgencias y constantes progresos ¿a quién no le viene al pelo recibir o enviar bultos postales más rápidamente que en los trenes y en los buques?

—Sin duda alguna doctor.

Y con estas palabras nos despedimos del joven y cultísimo abogado que une a los prestigios del Foro los de un distinguido cubman.

PASTORES QUE SE VENDEN EN FRANCIA

En St. Etienne se subastaron varios muchachos y muchachas

ST. ETIENNE, Francia, Dic. 26. UP.—Descontentos pero rudos obreros franceses—pequeñas pastoras, cuidadores del ganado y muchachones de barba rubia—acudieron a la subasta pública celebrada en esta ciudad hoy a fin de ser vendidos al mejor postor.

Procedían de las altas praderas y de las fincas de Auvernia y desfilaron por la plataforma que se había levantado frente a los excitados campesinos que llevaban en sus manos pequeños sacos llenos de monedas. La subasta pública del trabajo es más antigua que los mercados de esclavos ya abolidos en América y difiere poco de las escenas que describe Harriett Beecher Stowe en su novela.

Entre la subasta celebrada hoy y la que se realizó en años anteriores existía un notable contraste. Debido a la escasez de brazos en el campo, solamente se presentaron un puñado de pastores y gañanes a ofrecer sus servicios al mejor postor donde en años anteriores se ofrecían centenares.

Hubo por lo menos ocho postores para cada muchacho o muchacha que desfiló por la plataforma y como resultado de esto los precios llegaron a los límites más altos que los aldeanos podían pagar. Una muchachita de quince años de edad, que es pastora, fué comprada en 3.000 francos (unos $75) y dos trajes nuevos.

De acuerdo con la tradición, al día siguiente de Navidad los obreros del campo que no están satisfechos con su trabajo vienen a Saint Etienne para subastarse.

Los servicios de los obreros se pagan por adelantado y la suma de la licitación se retiene en poder del amo de los obreros, quien al finalizar el primer año y después de descontar sus gastos y la comisión, entrega el resto a los trabajadores.

EN LAS CALLES DE VIENA

VIENA, Diciembre 26 (UP.)—Más de cien personas sufrieron lesiones hoy al presentarse una súbita helada, tras copiosa lluvia, que convirtió las calles vienesas en pistas de patinar. No pocos transeuntes sufrieron la fractura de brazos y piernas, y están en los hospitales.

CONFERENCIA DE HERRERA LASSO

Hablará hoy en la tribuna de la Hispano-Cubana de Cultura

Hoy, jueves, pronunciará su anunciada conferencia, la primera de las dos señaladas, desde la tribuna de la Institución Hispano-Cubana de Cultura, el ilustre ensayista mejicano doctor Manuel Herrera y Lasso, sobre el sugestivo tema "El saber y la cultura".

Será en el Teatro Martí, a las cinco y media de la tarde.

La segunda: "El sentido histórico fruto de la cultura", a las diez y media de la mañana del domingo.

MISCELANEA (Pág. Seis).

VIBOREÑAS (Pág. Nueve).

LA SITUACION DE CRISIS DE MONACO

Se ha agudizado al dimitir los miembros del Consejo Comunal

MONACO, Diciembre 26. (UP.)—Los miembros del Consejo Comunal de Monaco dimitieron hoy, a consecuencia de su reciente disputa con los directores del Casino de Monte Carlo.

Los Consejeros pusieron sus renuncias en manos del Ministro de Estado Piette, explicando que desean trabajar con la misma libertad que los miembros del Consejo Nacional que también recientemente dimitieron.

La crítica situación surgida en este pequeño principado europeo es resultado de los crecientes poderes de los directores del Casino, el principal atractivo que el territorio monagasco tiene para el mundo. por lo mucho que se juega allí.

El Consejo Nacional fué establecido por el Príncipe de Mónaco en 1911. Lo forman 21 miembros elegidos por cuatro años. El Príncipe Luis II, quien subió al trono en 1922 no ha participado en la actual disputa, pero envió al Príncipe Pierre la semana pasada, para que gestionase una conciliación.

REGRESO A PARIS LA HIJA POLITICA DEL DR. CESPEDES

PARIS, Dic. 26. UP.— La señora Flaminia Sarmiento de Monteau, hija política del ministro de Cuba en París, doctor Carlos Manuel de Céspedes, regresó hoy a esta capital en compañía de su esposo, después de haber pasado la luna de miel en Italia y Sicilia.

DESTRUYERON LOS BANDIDOS UN TREN

En él viajaban el gobernador de Chihuahua y cien personas más

CIUDAD MEXICO, diciembre 26. (U. P.) — Un tren especial en el que viajaban el gobernador del Estado de Chihuahua, Marcelo Caraveo, y cien ciudadanos más, fué destruído por los bandoleros cerca de Ojinaga, en Chihuahua, el domingo, según informes recibidos en esta capital.

Los fogoneros y el maquinista de la locomotora perecieron, y veinte personas más sufrieron heridas, algunas muy graves.

El tren se dirigía de Ciudad Chihuahua a Ojinaga, para la inauguración del nuevo ramal del tren Kansas City-México. La destrucción del convoy ocurrió junto a un puente que fué quemado previamente por los bandidos.

Rosendosan Doval, arrestado hoy en Lagunitas, fué acusado de haber dado fuego al puente; pero dice que actuó bajo la presión de hombres armados, que le amenazaron de muerte si no lo hacía.

ESTAN EN HUELGA OCHO MIL MINEROS FRANCESES

ST. ETIENNE, Francia, diciembre 26 (U. P.) Ocho mil mineros de carbón de la cuenca del Loira se declararon hoy en huelga, pidiendo un aumento de cinco francos diarios en sus jornales.

Los huelguistas son la mitad de los mineros del Loira. Se ha tomado medidas especiales para que aquellos no obstaculicen los trabajos de los obreros que siguen en las galerías de las minas.

UN CAPITAN LOCO ATACA A POLICIAS

Dos vigilantes muertos y varios heridos, entre ellos mujeres

AL FIN FUE DETENIDO

Un encuentro entre rebeldes y leales. Varias notas de México

CIUDAD MEXICO, Dic. 26, (UP.) —Dos policías resultaron muertos, y nueve personas, entre ellas tres mujeres, se encontraban gravemente herr... esta noche después de una refriega de cuatro horas con el capitán del ejército Antonio Reyna Hernández, que se volvió loco.

Reyna Hernández se parapetó en la casa de un amigo, e hizo frente con una ametralladora y dos revólvers a los agentes de la policía que trataban de capturarlo.

Después de una batalla que duró casi toda la tarde, el capitán Reyna Hernández fué abatido por una fuerte corriente de agua que lanzaron los bomberos por las ventanas de la casa. Cuando finalmente la policía logró apoderarse del enloquecido capitán, presentaba gran número de heridas en su cuerpo.

Dícese que el capitán hizo más de 500 disparos con sus revólvers y la ametralladora.

Dos de los policías que dirigieron el ataque perecieron víctimas de las balas del capitán y otros tres de sus compañeros recibieron graves heridas. Las tres mujeres que resultaron víctimas de la furia del capitán eran vecinas que se asomaron a los balcones de sus casas al sentir el tiroteo.

CIUDAD MEXICO, Dic. 26. (UP.) —Once rebeldes fueron muertos en un encuentro con las tropas federales ocurrido cerca de Guadalajara, según las noticias que ha recibido hoy el periódico "La Prensa" de esta capital.

CIUDAD MEXICO, Dic. 26. (UP.) —El señor Romeo Ortega, procurador general de la República durante la presidencia de Elías Calles, será nombrado ministro de México en la Gran Bretaña, según se tenía entendido hoy en los centros oficiales. Sucederá a Gilberto Valenzuela, que probablemente presentará su candidatura en las próximas elecciones presidenciales.

SOCIEDADES ESPAÑOLAS (Pág. Diecisiete).

RADIO Y ELECTRICIDAD MERCANTIL (Pág. Dieciocho).

Cuba En Rotograbado

EN SANTA CLARA

Nuestro suplemento Rotográfico de hoy contiene la primera sección que CUBA EN ROTOGRABADO dedica a la Ciudad de Marta Abreu.

La segunda sección que nuestra Revista-Album editará para la capital de las Villas la ofreceremos a nuestros lectores tan pronto se termine de confeccionar la importante información gráfica que para ella estamos preparando.

El próximo número de CUBA EN ROTOGRABADO, o sea el primer número del año próximo de 1929, corresponde a la calle de Neptuno, uno de los centros comerciales habaneros de mayor elegancia y de mayores actividades mercantiles.

El siguiente Jueves, o sea el 10 de Enero CUBA EN ROTOGRABADO ofrecerá a sus lectores una importante y sugestiva información gráfica sobre el Gobierno Provincial y la Alcaldía y el Ayuntamiento de la Habana, en la cual pondremos de manifiesto los grandes progresos obtenidos para la Ciudad y para la Provincia durante la honrada y fecunda administración de los señores Ruiz y Gómez.

Como siempre, CUBA EN ROTOGRABADO se reparte gratis a los suscriptores del DIARIO y se vende al público a CINCO centavos el ejemplar.

SUSCRIBASE AL "DIARIO DE LA MARINA"

Y

COLECCIONE LOS NUMEROS DE "Cuba en Rotograbado"

M.E.C.D. 2016

PRUEBAS CON EL ALCOHOL PREPARADO PARA SER SUSTITUTO DE LA GASOLINA

El Consejo de Directores de la Asociación de Comerciantes actúa en relación con el proyecto de Ley de alcoholes del Dr. V. Bello

VARIOS ACUERDOS TOMADOS EN SESION-ALMUERZO

Fueron aprobadas las gestiones del Presidente de la Sociedad en favor de los almacenistas de sombreros. Asuntos de orden interior

El Consejo de Directores de la Asociación de Comerciantes de la Habana celebró su anunciada sesión-almuerzo, aprobando, en primer término, los informes de la Sección de Ferretería y Maquinaria de dicha entidad corporativa.

Aprobó el Consejo también el informe rendido por la Sección de Papelerías e Imprenta de la propia Asociación de Comerciantes en reclamación promovida por la importación de papel.

—El señor Antón informó ampliamente sobre los trabajos que viene realizando la Sección de Automóviles y Camiones, en relación con el Proyecto de Ley que se encuentra pendiente de discusión en el Senado y por el cual se desea proteger la industria alcoholera e informó también sobre la entrevista que celebró con el Dr. Clemente Vázquez Bello, autor de tal Proyecto y Presidente del Senado, quien ofreció al señor Antón escuchar las aspiraciones de los miembros de la Asociación de Comerciantes. Manifestó, asímismo, el señor Antón que por acuerdo de la Sección de Automóviles y Camiones, se llevarían a efecto pruebas para demostrar las ventajas e inconvenientes del combustible que se desea proteger en sustitución de la gasolina.

—Se dió cuenta de la reunión que celebró en la Asociación de Comerciantes un grupo importante de industriales, convocado para establecer el orden o programa de las visitas a sus industriales, así como del acuerdo adoptado, concediendo un voto de confianza al Presidente de la Asociación, para fijar o establecer este programa.

El señor Antón declaró que había enviado una carta al Honorable señor Presidente de la República, reiterándole la gratitud de la Asociación de Comerciantes por la señalada distinción de que le había hecho objeto, al invitarla para visitar su finca.

—Se aprobaron las gestiones realizadas por el Presidente de la Asociación, cerca del señor Secretario de Hacienda, en favor de los almacenistas de sombreros y se acordó informar a cada uno de los interesados acerca del resultado de estos trabajos.

—Se aprobó, igualmente, el escrito que la Asociación dirige al Honorable señor Presidente de la República, felicitándole por su resolución sobre mercados libres.

—El resto de la sesión fué dedicado a la discusión de otros asuntos de orden interior y a la exposición de iniciativas que se desean llevar a efecto en el transcurso del año próximo.

DR. OROSMAN LOPEZ
PROFESOR TITULAR DE ORTODONCIA DE LA UNIVERSIDAD
—Y—
DRA. MANUELA LOPEZ
Especialistas en corregir defectos de posición en los dientes de niños y adultos. Procedimientos nuevos. J número 16, Vedado. Teléfono F-3212. Consultas de 9 a 4 p. m.

Casos y Cosas

UN VIAJE A LA RUSIA ROJA

Ayer, Carbó, mi tocayo,
que del periodismo es honra,
me envió su último libro
"Un viaje a la Rusia roja" (1)
Para leerlo he gastado
(no me lo tiréis a broma)
como cuatro o cinco níkeles
y un buen rato de dos horas.
Ya se verá que no miento.
pues voy a explicar la forma
en que a cabo llevar quise
la lectura de la obra:
Como que hablaba de viajes,
me dije al punto: "esto es cosa
de leerse en el tranvía,
donde nadie nos estorba".
Monté en uno de "Vedado-Muelle de Luz", que demora
más de cincuenta minutos
en dar la vuelta redonda
(desde luego, cuando encuentra,
por suerte, la línea sola,
sin camiones y sin guaguas
que tanto el paso obstruccionan).
Y no me bajé del carro
de tutti (o de la carroza)
sin saborear el volumen
hasta la última hoja.
Cuando lo hube concluído,
sentí una pena muy honda,
porque sus doscientas páginas
me parecieron muy pocas.
¡Con gusto hubiera sacado
cien níkeles de mi bolsa
y hubiera estado leyendo
en el tranvía diez horas!
Porque mi ilustre tocayo
interesar siempre logra
al lector, con su valiente
y exquisita y fácil prosa.
¡Orgulloso estoy, lo juro
por el Botero del Volga,
de contar con un tocayo
que escribe así en esa forma!
No puede hacerse en romance,
ni en una sección en broma,
el juicio que bien merece
"Un viaje a la Rusia roja".
Así es que yo me limito
a recomendar la obra,
porque sé que recomiendo
una verdadera joya.

Sergio ACEBAL.

(1) Lo titulo con mayúscula, aunque la casa editora con minúscula lo pone por una razón que es obvia: Recomienda el Vanguardismo que de ese modo se ponga; y editores vanguardistas no van a olvidar su norma. Además, el libro trata de la Rusia y de sus cosas, y también el Vanguardismo es de la tierra del vodka.

REUNIONES CON LOPEZ HIDALGO

Ilustrará a los inspectores de rentas interiores cubanas

Desde el próximo lunes el señor Orlando López Hidalgo, Jefe de la Sección de Rentas Interiores celebrará la primera reunión con los Inspectores de la referida Sección para ilustrarlos, bajo el punto de vista de la conveniencia para la administración de hacer los trabajos de inspección bajo la más extricta justicia, a fin de evitar que la Secretaría tenga que hacer rectificaciones en los informes que por liquidaciones hayan practicado en las casas de comercio, industrias etc. Esta medida se toma a virtud de quejas presentadas por algunos comerciantes contra Inspectores cuyo celo traslimita las funciones que le están investidas.

SUSPENDIDA

La reunión que para la tarde de ayer había sido señalada para la Comisión Arancelaria, fué suspendida a virtud de tener que concurrir el Secretario de Hacienda a la inauguración del Primer Congreso Médico.

SOLICITUD DENEGADA

La solicitud presentada por el señor Matías Padrón para examinarse como piloto de marina mercante, fué denegada por la Secretaría a virtud de no venir la documentación presentada debidamente correcta.

LA COMISION DEL REPERTORIO

Para el viernes a las cuatro de la tarde está señalada la reunión de la Comisión del Repertorio Arancelario

DEPOSITOS DE LAS COMP. DE FIANZAS

Notificaciones que hace la Secretaría de Agricultura

FLAZOS DE TREINTA DIAS

Se le aumenta la cantidad de garantía a una asociación

El Sr. Secretario de Agricultura, Comercio y Trabajo, ha ordenado se le notifique a la Compañía de Seguros y Fianzas "Cienfuegos", un plazo de treinta días para que de acuerdo con lo interesado por la misma deposite en la Tesorería General de la República, la cantidad de $35.438,43 en Bonos del Estado por el tanto por ciento que le corresponde separar de las utilidades obtenidas en varios años en su Departamento de Seguro de Accidentes durante el trabajo, de acuerdo con el Reglamento vigente, de la Ley de 12 de Junio de 1916 para reforzar la garantía inicial de $100.000, que tiene prestada.

También ha ordenado el señor Secretario se notifique a la "Asociación Cubana de Socorros Mutuos", que dedica sus actividades al Seguro Mutuo de Obreros de varios Centrales, un plazo de treinta días, para que deposite $17.000, en la Tesorería General de la República, cantidad que está obligada a depositar como aumento a su garantía por virtud del número de obreros que emplean en esos Centrales, y que está en la obligación de protejer en casos de accidentes en el trabajo.

Así mismo, el señor Secretario de Agricultura, ha resuelto se certifiquen las comunicaciones que se le remitan a los señores Representantes legales de las Compañías anónimas cuando de acuerdo con lo dispuesto en el Decreto Presidencial No. 1123, de Octubre 25 de 1909, se les conceda un plazo de quince días para que remitan a la Dirección de Comercio e Industria copia literal de la escritura de constitución y modificaciones si la hubiesen etc.

Las Compañías a las cuales se concede dicho plazo de quince días, son las siguientes: Compañía de Transporte "La Metropolitana", Compañía Petrolera "Eds" Compañía de Fianzas "Canada Cuba", "Lámparas Eléctricas"; Perfumería Milady; "Paragllería Francesa"; "Compañía de Productos Alimenticios"; Compañía Anunciadora "Cuba" Compañía de Productos "Dolz"; Compañía Latino Americana de Indemnizaciones" "Almacenes Alfert;" y Compañía de Productos Farmacéuticos "Dr. Noble."

LA REVISTA "CULTURA"

El número correspondiente al mes de enero de esta interesante revista no puede ser más bello e importante. Elogio que gustosamente tributamos a tan ameno magazine.

Novelas cortas de interés y amenidad por firmas tan conocidas como de Blasco Ibáñez, Becquer, Darío, etc., artículos y arte, como las secciones de moda parisina y cine, todo en un bello conjunto que deleita e instruye.

Este número de enero de Cultura, como los anteriores, se difundirá rápidamente, viéndose obligado su representante en Cuba, señor Rodríguez, a tener que pedir nuevas remesas.

CARNOL
eficaz para mejorar la
DIGESTION
ENGORDAR
FORTALECER
Tomando CARNOL aumentará Ud. sus CARNES y FUERZAS de acuerdo con su estatura.
Contiene VITAMINAS
SE VENDE EN LAS BOTICAS

De Día en Día

DESDE el punto de vista de lo sentimental, ninguna obra de la actual Administración podrá superar a la obra de renovación que se viene efectuando en el viejo Hospital de Dementes de Mazorra.

Aún sin haber conocido lo que fué aquel establecimiento en épocas pretéritas, cuando aquello era sencillamente y dantescamente, un depósito de locos a granel, el visitante de hoy no puede por menos que admirarse del risueño aspecto q. el manicomio nacional ofrece, en la limpieza y pulcritud de sus pabellones, en lo bien cuidado de sus parques y campos de cultivo, en el orden que en todo se advierte. Parece hoy Mazorra una Quinta más de algún importante Centro Regional, que ya es comparar con encomio esa institución benéfica.

Este Gobierno ha pagado, pues, la deuda de compasión que la República tenía contraída con sus ciudadanos más dignos de lástima, ya solamente con haber dado vivienda digna de personas a quienes año tras año estuvieron viviendo —muriendo por decirlo mejor— en alojamiento propio de bestias.

Pero, no ha parado ahí la renovación de Mazorra. Basta, en efecto, preguntarles a los mismos locos, para saber por boca de los asilados en condiciones de testificar, que la transformación no se ha limitado a las paredes y los pisos de los pabellones. Ahora no falta buena y abundante comida, ni faltan camas decentes, ni asistencia médica adecuada, ni ropas para los enfermos, ni baños acondicionados, ni material quirúrgico. Cuanto, en fin, era elemental que no faltase, ya no falta en el Hospital Nacional de Alienados. La comida, sobre todo... ¡oh, aquellos años de ranchos abominables! Es fama que hasta un infeliz loco, cuya manía era que "solo le faltaba un año para recibirse de cerdo" y comía de todo lo que encontraba por el suelo, llegó un día a hacerle ascos a la bazofia que se servía en los mugrientos comedores.

—El problema de hoy —nos dijo el Dr. Rodrigo Arias, actual Director de Mazorra y alma mater de esta transformación— casi es el contrario en cuanto a la manutención de los enfermos. Antes se morían estos por escasez de alimentos. Tal vez ahora ocurra que muchos estén comiendo más de lo debido con daño de su salud. Ya el personal médico que tan eficazmente me secunda está haciendo esta investigación, para que cada loco tenga su dieta adecuada y algún día podamos agruparlos en esa forma. Los epilépticos, verbigracia, ya tienen comida especial, desprovista de grasas y carnes...

Por esa, es otra; actualmente en el Manicomio Nacional no solo están bien albergados y bien alimentados los pobres orates, sino que se trabaja sin cesar para lograr su curación. También esto es elemental. Pero, antes, no se hacía. El que buenamente quería curarse, bien, y el que no, podía seguir loco veinte años o toda la vida ¡Para loq ue molestaba!

Así se explica que siendo mucho mayor el porcentaje de curados, haya aumentado la población hospitalizada hasta llegar a construir más del cincuenta por ciento del total de asilados que existen en los establecimientos benéficos de la República. Es, naturalmente, que se ha perdido el justificado terror que había a ingresar al familiar enfermo en Mazorra, sabiéndose que ello equivalía a ponerlo en capilla; y a este paso pronto podrá decirse que en Mazorra están todos los que son, pues a todos los van llevando.

Tal va siendo la buena fama, que una acaudalada persona de nuestra amistad, sabiendo que teníamos el proyecto de consignar estos comentarios encomiásticos —tal vez el cuarto o quinto elogio, a lo sumo, de los hechos en esta sección en todo el transcurso del año que expira— nos autorizó para formular esta proposición: Esa persona, que tiene un familiar padeciendo trastorno mental, construiría, por su cuenta, si se lo permitieran, un pabellón personal en el lugar de Mazorra que se le designase corriendo de su cuenta el mantenimiento del enfermo y el pago de la servidumbre, recabando solo la asistencia y vigilancia facultativa del enfermo, por el personal del establecimiento y quedando a beneficio de este el pabellón, cuando lo abandonare definitivamente el recluído.

Queda hecha la proposición, que de ser aceptada, como sería lógico, acaso daría lugar a ofertas análogas, loq ue redundaría en ventaja material y moral para el establecimiento y para la Administración pública que tiene en su haber esta notable mejora en el ramo de Beneficencia.

Para terminar, vaya esta anécdota rigurosamente histórica, que pone de relieve el buen trato que hoy reciben los enfermos en Mazorra. Nos la contó un viejo empleado del asilo:

—Tiempo atrás, cuando un loco se ponía majadero y nos les perdía el respeto a los loqueros, se le decía "que viene el Director" y se calmaba, mostrándose horrorizado. El Director, no venía nunca. Pero el loco razonaba, sin duda, para sus adentros, que el Director de todo aquel conjunto de torturas y cosas dantescas, tendría que ser una especie de Torquemada sin entrañas y ante aquel peligro tremendo, actuaba el instinto de conservación. Pues bien, ya no se les puede decir eso para amedrentarlos porque saben que el Director, por el contrario, es con ellos una panetela. En confianza, si alguien dice hoy en un pabellón "que viene el Director" ¿sabe usted quien tiembla?... Pues, óigame, quien tiembla ¡es el loquero! Porque a estos sí que nos les consiente ni tanto así...

DENUNCIA DE AMENAZAS

María Ferrer y López vecina de los bajos de la casa Villanueva número 10, denunció a la policía, que los inquilinos de los altos de su casa, amenazaron a su esposo con maltratarlo, sin que tengan motivo para ello.

SARNA
Rasquiña
Cúrase en 10 minutos con SULFURETO CABALLERO
En Habana. Droguería Sarrá y Farmacias de la Isla

SIGUEN LLEGANDO DELEGADOS AL CONGRESO MEDICO DE LA HABANA

El "Manuel Calvo" arribó a Santiago de Cuba. Hoy debe llegar el "Niágara". Numerosos barcos con turistas

EL "SPAARDAM" SALDRA PARA ESPAÑA Y ESCALAS

Los que embarcaron por la Ruta de la Florida. Los barcos salidos. Un arrollado. Diversas notas de nuestro Puerto

EL MONGOLIA

Directo de New York llegó ayer el vapor americano Mongolia, de la Panama Pacific, que trajo 39 pasajeros para la Habana y 169 en tránsito para San Francisco de California.

La casi totalidad de los pasajeros de este barco son turistas.

Además llegaron Amparo Perera, Georgina Montier, José Pulido, Francisco Quinter, Mercedes Febles, Ramiro Serrano, Alberto Suárez, Luis Carricarte, Luisa Gale e hijo.

EL CALAMARES

De New York llegó también el vapor americano Calamares, de la Flota Blanca, que trajo carga general, 131 pasajeros con destino a la Habana y 37 en tránsito.

Llegaron por este vapor los señores Aryiro Chabau y señora, Arístides Poey, Emilia Díaz, Mercedes Madden y familia, Manuel Martí, Ana Morales e hija, Margarita Aramuno.

EL ULUA

El vapor inglés Ulua, también de la Flota Blanca, llegó ayer de Puerto Limón y Cristóbal, con carga general, 26 pasajeros con destino a la Habana y 17 en tránsito.

DELEGADOS VENEZOLANOS

En este barco han llegado los doctores Francisco Risquez y señora y Luis Razelt y señora, delegados médicos de Venezuela, al Congreso panamericano de Medicina que se celebrará en la Habana.

Acudió a recibirlos el Ministro de su nación señor Arraiz.

Otros pasajeros del Ulua fueron Ramiro Picatero, Casimiro Suárez y Juan Otega y en tránsito van el coronel Charles Johnston y señora y el Mayor Félix Emmamiolli, ambos del Cuerpo de Infantería de Marina de los Estados Unidos y el Teniente Comandante de la Armada del propio país Augusto Cackrel.

LOS FERRIES

Los ferries Joseph R. Parrot y Henry M. Flagler, llegaron ayer de Key West con 26 vagones cada uno de carga general.

LOS DE CARGA

Llegaron igualmente ayer los vapores de carga Munloyal de bandera americana y procedente de Baltimore, y el noruego Cunny, procedente de New Orleans.

ARROLLADO

Al dar atrás sin tocar el fotuto, el automóvil que conducía Evaristo Gay López, vecino de Paula número 35, arrolló frente al edificio de la Aduana al ciudadano Angel Rodríguez, vecino de Ayesterán número 20, causándole lesiones que fueron calificadas de leves, en distintas partes del cuerpo.

—El vigilante 8 acusó al ciudadano Eusebio Noa Rodríguez, de que al requerirlo en los muelles de Paula para que no molestara a los tripulantes de los barcos de cabotaje, éste lo vejó e insultó.

—El chofer Eduardo Igualada, hizo entrega ayer en la Estación de la Policía del Puerto de una libreta con anotaciones que dejó olvidada en su automóvil un pasajero que condujo al muelle del Arsenal.

EL NIAGARA

Al amanecer de hoy es esperado el vapor francés Niágara, que procede de Havre, vía Canarias, con carga general y 250 inmigrantes isleños.

EL MANUEL CALVO

Según telegrama recibido por el señor Manuel Otaduy, agente de la Trasatlántica española en la Habana, se sabe que ayer llegó a Santiago de Cuba procedente de Barcelona, Valencia, Málaga, Cádiz y puertos canarios, el trasatlántico Manuel Calvo, que seguirá viaje a nuestro puerto con 51 pasajeros y 918 toneladas de carga general.

LOS QUE EMBARCARON

Por la Ruta de la Florida y en el North Land, embarcaron ayer Cosarco Rapelo, José Feito Matheus Cocos y familia, Frances Silver, John Frifin, J. Hall y señora y los demás turistas.

BARCOS SALIDOS

El tanque Joseph Seep para San Juan de Puerto Rico, el North Land y los ferryes Joseph R. Parrot y Henry M. Flagler para Key West, el Mongolia para San Francisco de California, el Heredia para Cristóbal, el Fort St. Coerge, inglés, para Puerto Antonio.

EL SPAARNDAM

Procedente de New Orleans y Veracruz, llegó ayer tarde el vapor holandés Sparndam que conduce carga general en tránsito y 10 pasajeros.

LOS PROVEEDORES DE GOBERNACION

Deben exigir los vales que se crean para sus cuentas

La Secretaría de Gobernación acaba de establecer un sistema de vales oficiales para entregar a los comerciantes a quienes se les hacen pedidos de mercancías diversas, con destino a las dependencias de la misma. Mediante este sistema, cada vez que se solicita una mercancía se entregará al comerciante el vale correspondiente, del que queda un duplicado y un triplicado en la Secretaría, anotándose en ellos, el crédito a que pertenece y todos los detalles legales del mismo. El comerciante no podrá en ningún caso acreditar que ha servido los efectos que se le hayan pedido, más que presentando esos vales y tampoco se pagará ninguna cuenta que no esté en esa forma clara y simple, que permite a Gobernación balancear al instante su presupuesto, saber lo que debe, lo que hay que pagar: el estado de cada uno de los capítulos del Presupuesto y finalmente evitar, en los finales de cada ejercicio económico la presentación de cuentas atrasadas que no pueden rechazarse y acerca de las cuales muchas veces, el Departamento no tiene la certeza de que sean legítimas.

CON UNA NAVAJA

Asentando una navaja se ocasionó una herida de carácter leve, Tomás Gelabert Capote, vecino de Cárdenas número 14, de als que fué asistido en el primer centro de socorros.

TABAQUERO ACUSADO

Reyes Vargas, vecino de Alcantarilla letra B., fué acusado por el vigilante 1869 de haber promovido un fuerte escándalo en San Nicolás número 192, en unión de otro individuo que logró fugarse y que según el acusado se nombra Eriberto Cañizares.

DR. J. HERNANDEZ CALZADILLA
DENTISTA
Especialista en extracciones sin dolor ni peligro en los niños y señoras en estado, con gas o anestesia local. Cura de dientes flojos, Piorrea alveolar. Dentaduras de todas las clases, modernas, sin encías. Trabajos de ortodoncia. Arreglo puentes y planchas partidos o faltas de dientes, dejándolas nuevas. Consultas diarias y días festivos hasta las 10 de la noche.
REINA, 76, BAJOS. TELEFONO A-7537.

SIGA GUARDANDO
Las etiquetas de la leche "Lolita"
y las de
Leche Evaporada "Libby's"

En vista del gran interés demostrado por nuestros favorecedores y de la extensa demanda de etiquetas que esto representa, hemos ampliado el plazo de canjeo hasta el 31 de Mayo de 1929.
Las etiquetas de estas acreditadas marcas tienen el valor de "medio centavo" cada una para todos los artículos que poseen los siguientes establecimientos:
LOS PRECIOS FIJOS, Almacén de Ropa
Simón Bolívar (antes Reina) No. 7
AL BON MARCHE, Almacén de Juguetería
Simón Bolívar (antes Reina) No. 153
FIN DE SIGLO, Almacén de Locería y Ferretería
Simón Bolívar (antes Reina) No. 153
Libby, McNeill & Libby
San Ignacio 87

Su grito de dolor...
...me heló la sangre; mi hijo se había escaldado con agua hirviendo. Le apliqué en seguida *Unguentine* que le calmó el dolor y sanó pronto su piel sin dejarle cicatriz.
Para cortaduras y quemaduras,
Unguentine
ANTISEPTICO CUTANEO SANATIVO
The Norwich Pharmacal Co., Norwich, N. Y., E. U. A.

DR HERNANDO SEGUI
GARGANTA, NARIZ Y OIDOS
Prado, 38; de 12 a 3

DR. PULGARON
Manzana de Gómez 465
Teléfono A-1862
PRIMERA Y SEGUNDA ENSEÑANZA. ENSEÑANZA SUPERIOR Y LATIN
Visitas y Avisos: de 6 a 7.

Dr. Gonzalo Pedroso
CIRUJANO DEL HOSPITAL MUNICIPAL DE EMERGENCIA
Especialista en Vías Urinarias y Enfermedades Venéreas. Cistoscopia y catetrismo de los uréteres. Cirujía de Vías Urinarias. Consultas de 10 a 12 y de 1 a 5 p. m. en la calle Avenida de la República 254. E-16 Indf. 1 Enero.

Dr. P. M. Souza
Garganta, Nariz, Oídos. Hospitales de New York, Viena, Budapest, Habana. San Lázaro 226, de 2 a 4.

LA MAYOR
32 EDIFICIOS
600 EMPLEADOS
SARRÁ
DROGUERIA
ABIERTA TODOS LOS DIAS
TODA LA NOCHE LOS MARTES

AGUA PLUTO
El purgante laxante de las Américas

FARMACIAS DE TURNO
JUEVES

Dirección	Teléfonos
HABANA	
Monserrate 8	A-2421
Monserrate y Teniente Rey	M-4413 y M-5564
O'Reilly 32	M-7109
Galiano 41	A-4224
Colón 40	M-4525
Monte 181	M-2003
M. Morúa Delgado 43	A-7463
San Rafael y Campanario	M-4843
Sitios 92	A-2503
San Nicolás 229	A-5222
Somerueios 26	A-2003
Marta Abreu 44	A-8720
Padre Varela y Zenea	U-5676
Salud 173	U-2895
San Rafael y Hospital	U-4869
Monte 347	M-7790
Romay 55-A	M-1704
Infanta y Príncipe	U-6873
Virtudes esquina a Oquendo	U-6773 y U-4968
Cuba 128	M-7736
San Lázaro 337	U-4190
Ave. Menocal 6 tel.	A-5660
Desagüe y Franco	U-6767
Trocadero y Crespo	M-5532
VEDADO	
Calzada entre Paseo y 2	F-6174
Calle 23 Nº 458 entre 8 y 10	F-6132
Ave. de Wilson 131, entre 10 y 18	F-6160
Calle 17 entre E y F	F-6292
Calle 17 esquina a 26	F-6211
23 esquina a J	F-6100
VIBORA	
Sta. Catalina y Cortina	I-2086
Porvenir y Concepción	I-7306
10 de Octubre 557	I-2606
Pocito y Reyes X-2295 y	X-2351
10 de Octubre y Josefina	I-1202
JESUS DEL MONTE Y SANTOS SUAREZ	
Zapotes 24	I-2223
10 de Octubre 280	I-2378
Flores y Zapotes	I-7800
Quiroga y Delicias	I-1212
LUYANO	
Calzada de Concha 4	I-2900
Calzada de Luyanó 211	I-3016
CERRO	
Calzada del Cerro 558	I-1347

NOTA: Este grupo deberá prestar el servicio público todo el día y la noche de los domingos siguientes: Marzo 4; Abril 15; Mayo 27; Junio 8; Agosto 19; Septiembre 30; Noviembre 21; Diciembre 23.

EXCEMICIDA
MADAME SENTOURE
Maravillosa pomada francesa, infalible para eczemas, herpes, psoriasis, ácido úrico etc. Poderoso específico para llagas, úlceras crónicas. ¡Curas asombrosas! Venta: Sarrá, Johnson, Taquechel. Depósito Máximo Gómez 412. Dr. Morist.

En invierno, recuerde:

Que al primer síntoma de un resfrío, que es la Tos, tiene Vd. que fortalecer sus bronquios. Toda demora es perjudicial.

Que su Tos no ha de combatirla al azar. Hay millares de medicamentos, pero muchos de ellos no hacen más que endulzar la boca, entreteniendo su mal. Y en estas afecciones, como en muchas, no mejorar es empeorar

Que ningún preparado reúne las garantías de las PASTILLAS del Dr. ANDREU. Son eficaces, rápidas, seguras. Su uso no es jamás perjudicial. Tres generaciones las han hecho famosas.

No pida «algo para la Tos». Pida

Pastillas del Dr. Andreu

M.E.C.D. 2016

En la mesa
donde
se sirve siempre
lo mejor
Poland
Water
(Agua Poland)
no falta
nunca.
Representante
P. A. ALLEN
LONJA DEL COMERCIO 443-444
HABANA

Cuando comienza un—
RESFRIADO
precisa tomar un laxante medicinal que corte el mal y evite semanas de sufrimiento. Tome
LAXATIVO
BROMO-QUININA
Busque esta firma en la cajita E. W. Grove

¿Quiere
Extirpar un Callo?
Consiga en la farmacia el emplasto "BLUE-JAY."
Es el unico que acaba con el dolor en el instante de aplicarlo, porque su disco suave de fieltro se adapta al rededor del callo quita la presión del zapato. El medicamento en el centro del disco suaviza y extirpa el callo.

Llegó ayer Kid Chocolate
y se mostró muy contento
por su gran recibimiento.
CARUNCHO 15
(EXTRAFINO)
Saluda al boxer que vino
de librar rudo combate
y poner en alto el nombre
deportivo de su tierra.
CARUNCHO 15
(EXTRAFINO)
Saluda igualmente al hombre
que lo llevó a la victoria.
Kid y Pincho dieron guerra
y se cubrieron de gloria.

Cuando se halle Vd. perturbado en el goce de su vida debido a que su vientre no funciona bien, no encontrará nada mejor para normalizar el cuerpo rápida y seguramente, que el laxante
"SAL DE FRUTA" ENO
Marca de ENO'S "FRUIT SALT" Fábrica

LOS ASCENSOS DE LOS VIGILANTES

Tres grupos: por selección, capacidad y antigüedad

En la mañana de ayer el Secretario de Gobernación habló ocasionalmente con los repórters que hacen la información de aquel departamento, del problema del ascenso de los vigilantes de policía nacional, en que por lo menos se hallan interesadas más de doscientas familias. Los puestos a cubrir son doscientos uno de vigilantes de primera categoría y algunos más de sargentos.

El Secretario de Gobernación expresó que se había adoptado un sistema ecléctico para resolver ese asunto, haciendo tres grupos, en los que entrarán los que eran producto de la selección, los que tienen méritos por razón de antigüedad y los que hubieran evidenciado su capacidad de modo notable en los recientes exámenes efectuados. Dijo que en esta forma quedarían todos satisfechos y que la selección la efectuaría el señor Presidente de la República.

RIÑA SANGRIENTA A MACHETE

El Alcalde de Morón telegrafió ayer a la Secretaría de Gobernación que en la colonia Rincón Caliente, del barrio Punta Alegre, había habido un encuentro sangriento entre dos bandos rivales, representados por los dos hermanos de dos familias de vecinos, que se entraron a machetazos, resultando heridos tres de dichos individuos en dicho encuentro.

Nómbranse éstos Mateo y Heriberto Pérez Molina y Clemente y Juan Pérez Santos. Parece que los móviles de estos odios se deben a cuestiones de trabajo.

MAS CESANTIAS EN LA CARCEL

Hoy serán dictadas otras 22 y se harán nombramientos

En la mañana de ayer estuvieron en la Secretaría de Gobernación los Supervisores del Presidio Modelo Capitán Pedro Castells y de la Cárcel Teniente Ambrosio Díaz Galup, para tratar de la reforma que está realizándose en la Cárcel de la Habana para el mejor orden y disciplina de dicho penal.

En el día de hoy serán dadas a conocer veintidos cesantías que ayer se han dictado de los vigilantes, escoltas, brigadas y empleados de la Cárcel, cuyos puestos serán cubiertos inmediatamente.

En el día de ayer salió para Isla de Pinos, donde continúa dirigiendo los trabajos de la construcción y emplazamiento del Presidio el Capitán Castells.

EL PROBLEMA DE DOS MONOPOLIOS

También se refirió el General Delgado al nombramiento del Supervisor Capitán José González Lanuza, para la ciudad de Cárdenas, diciendo que llevaba también instrucciones de informar acerca de los motivos que fundamentan la denuncia del doctor Santiago Verdeja, Representante a la Cámara, de que el Alcalde de aquella ciudad está interesado en la explotación de una planta de pasteurización de leche, creando obstáculos y oponiéndose al desenvolvimiento de otros negocios similares de los vaqueros que quieren crear otra industria análoga. El Secretario de Gobernación dijo que el Gobierno en este asunto, al igual que el de Manzanillo, que se refiere a la explotación de dos mataderos, en uno de los cuales está interesado igualmente la primera autoridad de la Ciudad oriental, se resolverían en justicia, amparando los intereses legítimos y después de un estudio meditado de ambas cuestiones. Dijo que este último asunto, el de Manzanillo, se hallaba pendiente de algunos informes que le serían rendidos de un momento a otro.

EL CUERPO DIPLOMATICO INVITADO OFICIALMENTE AL CONGRESO DEL NIÑO

Informes llegados a la Secretaría de Estado dan cuenta de la tremenda epidemia de influenza que hay en Canadá

TAMBIEN HAY EN CANADA EPIDEMIA VARIOLOSA

El doctor Martínez Ortíz, ya restablecido de la grippe se hará pronto cargo nuevamente de su alto destino

Tornaron ayer a sus labores en la Secretaría de Estado, el Dr. Rafael Martínez Ortiz, Jefe del Departamento de publicaciones y prensa y el señor José Sánchez Arcilla, alto empleado de la Secretaría quienes acompañaron al doctor Rafael Martínez Ortíz en su viaje a Washington con objeto de la Conferencia de Arbitraje y Conciliación.

El doctor Martínez Ortiz, que ocupó la presidencia de una de las delegaciones tuvo que abandonar sus labores por haber sido atacado con grippe, enfermedad que está causando en los Estados Unidos grandes estragos. Nos pudimos enterar en la Secretaría que el Canciller, ya totalmente restablecido, tomará dentro de muy breve posesión de su cargo.

INFLUENZA Y VIRUELA EN EL CANADA

En la Secretaría de Estado estuvo en la mañana de ayer con el objeto de entrevistarse con el Subsecretario, doctor Campa, la distinguida señora del doctor Arturo Sainz de la Peña, quien trató con el Subsecretario de asuntos particulares relacionados con su esposo.

En breve charla que sostuvimos con la distinguida dama cubana nos manifestó que piensa pasar todo el invierno en Cuba ya que así conviene a la salud de su hijo, que estuvo delicado ultimamente. Además partió hacia estas templadas playas cubanas ante el temor de la terrible epidemia de influenza, que se ha apoderado de esa vasta región canadiense, así como otra no menos peligrosa de viruelas que está tomando gran incremento en el Dominio Británico.

El señor Arturo Sainz de la Peña, que es Agregado Comercial de Cuba en el Canadá; se encuentra en la actualidad en la ciudad de Montreal, donde está llevando a cabo una brillante labor, según los datos que pudimos recoger en la propia Secretaría de Estado.

M. ROLLIN.

El notable periodista frances, señor Rollin, huesped de la Habana, departió extensamente con el doctor Campa.

Trata el señor Rollin de escribir algunos artículos financieros para Le Tems de Paris y La Nueva Europa, periódico parisino, y para ello ha solicitado de la Secretaría de Estado le proporcione los datos suficientes para empezar esta labor, que en manos del distinguido periodista galo resultará en extremo brillante.

El doctor Campa prometió al interesado darle todas las facilidades y ofrecerle cuanto dato desee.

EN EL CONGRESO DEL NIÑO

Expresamente fué invitado por medio del Introductor de Ministros señor Soler y Baró el Cuerpo Diplomático acreditado en la República, para asistir al Congreso del Niño, que se efectuó con gran brillantez en el Teatro Nacional con la asistencia del señor Presidente de la República.

En otro lugar de esta publicación ofrecemos una amplia y detallada información de tan magno acontecimiento.

INFORME CONSULAR

El señor José Cuéllar del Río, Cónsul General en Yugoeslavia, remitió a la Secretaría de Estado, un brillante informe sobre la situación económica de la Serbia meridional, que según el informante fué mucho más favorable que la del año pasado, y gracias a la recolecta del trigo, en que el rendimiento fué de un cincuenta por ciento mayor que el de la pasada cosecha.

ARTICULO ENCOMIASTICO

El periodico La Razón, de Barcelona, publicó en una de sus ediciones últimas un artículo periodistico bien encomiástico para la isla de Cuba.

LAS GRANDES FIESTAS PATRIOTICAS QUE SE CELEBRARAN EN SANTA CLARA

Con brillantez tendrá efecto este año la rememoración de la entrada de las Fuerzas Libertadoras en las Villas

SE HA COMBINADO UN PROGRAMA MUY ATRACTIVO

Se han señalado los días 29, 30 y 31 del presente mes para efectuar los festejos. Asistirá el Sr. Presidente

Este año, como en los anteriores, desde el cese de la dominación española, la ciudad de Santa Clara celebrará la rememoración de la entrada de las fuerzas libertadoras en aquella capital, a cuyo frente, en 1899 iba el hoy Presidente de la República General Gerardo Machado, Jefe de la Brigada de Villaclara. Con este motivo los días 29 30 y 31 de Diciembre se efectuarán grandes fiestas en aquella ciudad, que será visitada por el Jefe del Estado y numeroso y distinguido séquito oficial.

En el programa que nos envía el doctor Juan Antonio Vázquez Bello, Gobernador de la Provincia, el Alcalde Municipal señor Gabriel Ugarte y el capitán Emilio San Pedro, Presidente de los Veteranos de Santa Clara, los números de mayor interés son los siguientes.

Recibimiento del General Machado por las autoridades, alumnos de las Escuelas Públicas, Instituto, Normales y las representaciones de las sociedades de aquella ciudad; inauguración del Asilo de Maternidad e infancia que lleva el nombre de la ilustre patricia Doña Lutgarda Morales, inauguración de la fuente pública y develamiento de la tarja que une el nombre de la distinguida matrona Carmen Bello de Vázquez a una de las principales avenidas, en cuyo acto hablará el doctor Antonio Berenguer y Sed. Inauguración y develamiento del monumento al General José M. Gómez en cuyo acto hablarán los señores doctor Baldomero Grau y el Concejal Valdés Lizama; reparto de ropas, frazadas y cunitas a los niños pobres, por el Comité de Damas que preside la señorita Consuelo Vázquez Bello y en el que hablará el doctor Octavio Barrero.

Después se efectuará un almuerzo por los militares del Tercer Distrito, en honor del señor Presidente de la República; Revista Militar en el Campamento Monteagudo y fiesta por la imposición de la Medalla al Soldado Distinguido señor Santos Orta. Inauguración de la Sala de Justicia Militar General Machado, con visita a los pabellones de Biblioteca que están en preparación; ofrenda en el teatro de la Caridad de las niñas de la Escuela Primaria Superior en cuyo acto hablará la señorita Emma Pérez y González Tellez. Paseo por la ciudad en el Parque Vidal con carrozas alegóricas, y retreta. Después habrá una sesión en el Ayuntamiento en honor del General Machado como un tributo al Benefactor de Santa Clara, en cuya sesión hablará el Presidente del Senado doctor Vázquez Bello.

Los actos del día 31 son los siguientes: Diana Mambisa; desayuno mambí en el Centro de Veteranos; el desfile ante la histórica Ceiba que perpetúa el recuerdo de la entrada de los libertadores; con una procesión cívica hasta el Ayuntamiento en que hablará el doctor Berenguer y Sed; despedida después en la Estación del señor Presidente y su comitiva. Y desafío de base ball en la Boulanger: paseo de serpentina: retreta doble en el parque Vidal, bailes en las sociedades Gran Maceo; Bella Unión y Club Apolo y suntuoso baile en el Liceo.

UNA SOCIEDAD MERCANTIL QUE HA SIDO DISUELTA

Ribé González y Cía. desaparece Se constituye J. Ribé y Cía.

Los señores Juan Ribé y José R. bé, del comercio de esta plaza nos participan que por escritura notarial, ha quedado disuelta la razón social que giraba bajo el nombre de Ribé González y Cía., constituyéndose otra que tendrá la firma J. Ribé y Cía., la que se ha hecho cargo de los créditos activos y pasivos de la anterior.

Muchos éxitos deseamos a los señores Ribé en la nueva organización de su negocio del ramo de calzado fino.

Una preparación casera devuelve su color al pe'o

Cualquier persona canosa puede parecer veinte años más joven si se aprovecha de la receta dada por un barbero de Cincinnati, para devolver al cabello su color natural. He aquí la receta: Añádase a medio litro de agua, 28 gramos de "bay rum", 7 gramos de glicerina y una cajita de Compuesto de Barbo; agítese bien hasta que se disuelvan los ingredientes, los cuales pueden comprarse en cualquier botica por muy poco dinero.

Aplíquese esta preparación al cabello dos veces por semana y muy pronto el pelo recobrará el matiz deseado. Es fácil de aplicar, no es pegajosa ni grasienta, no mancha el cuero cabelludo y no se cae con el roce.

FRUTOS CUBANOS EN NUEVA YORK

Relación de los precios a que fueron vendidos al dia 30

El señor Armando López, Cónsul en Comisión Especial en New York ha enviado a la Secretaría de Agricultura, Sección de Fomento y Expansión Comercial el siguiente cablegrama, en relación con los precios obtenidos en aquel mercado, por los frutos cubanos, el día 20 del actual:

"Cargamento tomates Siboney calidad regular y mercado congestionado hicieron bajar precios subasta ayer cajas de 144 tomates desde $1.25 a $2.87 y medio obtuvieron más precios marcas J. A. N. y Tejera $3.00; Angulo C. H. Potosí Don Juan y Rosita $3.25; Conuco $3.50; Cajas de 180 tomates desde $1.00 a $2.50; cajas de 120 tomates desde $1.25 a $2.87.1|2; Subastóse Berenjena $7.25; Ajíes L. C. $6.25; Kents a $8.50; Limas Beans cestos $3.00 a $5.00; Pepinos $2.50 a $5.00 buena demanda ajíes y Berenjenas".

El precedente cable confirma la información que se dió ayer de estar abarrotado de tomates el mercado de New York. Al igual que hacen las grandes cooperativas americanas en estos casos, débese disminuir la exportación hasta que pase esa congestión única manera de evitar precios ruinosos. Por el cable que comentamos se nota que el precio del tomate fluctuó de $1.25 a $3.25 los de la misma "graduación", debido seguramente a deficiencias en la selección y clasificación de los frutos, es preciso prestar la mayor atención a estos particulares, los frutos deben ser "uniformes" y en el mismo estado de madurez y su presentación impecable, si queremos obtener buenos precios. No hay que olvidar que tenemos que competir con México Nassau y otras Antillas y solo con frutos excelentes y mejor presentados saldremos victoriosos, no basta que la calidad de nuestros frutos sea superior para triunfar, no hay que olvidar que el mercado americano, aprecia grandemente los productos bien clasificados y presentados lo que influye poderosamente en las condiciones del precio.

Diciembre 21 de 1928.

BAILANDO EL SANTO

El vigilante 1969, dió cuenta en la casa número 63, de la calle Peñalver, varios individuos se se encontraban bailando el "Santo" y al tratar de impedirlo por estar prohibido, un tal Serafín Martí, le faltó al respeto.

MALTRATO DE OBRAS

Francisca Pereira Delgado, vecina de V. Muñoz número 129, acusó a Manuel Sánchez Arango, empleado y del mismo domicilio, de haberla maltratado de obras, sin motivo alguno, ocasionándole lesiones de carácter leve.

LA REGENTE
NEPTUNO Y AMISTAD
Se pone en conocimiento de aquellas personas que tengan prendas empeñadas y adeuden seis meses de intereses, pasen a pagar los mismos a fin de evitar sean incluídas dichas prendas en la próxima subasta.
CAPIN, GARCIA Y CIA.

Prueba GRATIS
Encanto DAMAS
IDEAL DE HOMBRES AFEITADOS
Super - REFRESCANTE
LOCION NEVADA.
CON AGUA DE ROSAS
CUTIS LIMPIO.
Suave aterciopelado.
Despues de afeitarse
NO tiene RIVAL
DROGUERIA SARRÁ
LA MAYOR.
Muestra Gratis presentando mañana este periódico.

Droguería · PADRON
DE TURNO, HOY JUEVES
Farmacéuticos al frente de la casa: doctores Carrera Du-Breuil, Padrón. Personal auxiliar antiguo y eficiente.
TELEFONOS U-5402, U-6756, U-5158
BELASCOAIN Y NEPTUNO. PRECIOS DE DROGUERIA

Consejos de Belleza

Quítese los cosméticos de la cara, con aceites embellecedores

Use usted polvos y colorete solamente en un cutis limpio. Este es el consejo de los más famosos dermatólogos del mundo.

Durante el día su cara se llena de polvo, sus poros se obstruyen con las secreciones de cutis y para empeorar esto, usted se pone encima polvos y colorete sin antes lavarse la cara. Desde luego no es extraño ver tantas mujeres con espinillas y barros.

Antes de acostarse debe usted lavarse los polvos y colorete de la cara. Hágalo como lo aconsejan los especialistas de belleza. Use usted los aceites baisámicos de olivo y palma mezclados en el jabón Palmolive.

He Aquí el Método

En la mañana, a mediodía, y antes de acostarse lávese la cara, cuello y hombros con el jabón Palmolive, frotándose suavemente con su untuosa y detergente espuma, hasta que penetre en los poros. Enjuáguese con agua fresca, y luego séquese completamente.

Este tratamiento de belleza conserva el cutis fresco, suave, lozano y con su hermoso color natural que *invita a acariciarlo.*

El Legítimo Jabón de Árboles

Los únicos aceites en el jabón Palmolive son los suaves embellecedores aceites de olivo, palma y coco—y ni un átomo de sebo.

Esta es la razón por qué el jabón Palmolive tiene ese *color verde vivo*, pues los aceites de palma y olivo—nada más—dan al jabón Palmolive su color verde natural.

¡Cuidado con las Imitaciones!

No se deje engañar. No debe usted creer que cualquier jabón verde o descrito contener aceites de palma y olivo, es igual al jabón Palmolive. The Palmolive-Peet Company, Árbol Seco y Peñalver, Habana.

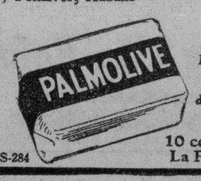

El jabón Palmolive jamás se vende desenvuelto

10 centavos La Pastilla

S-284

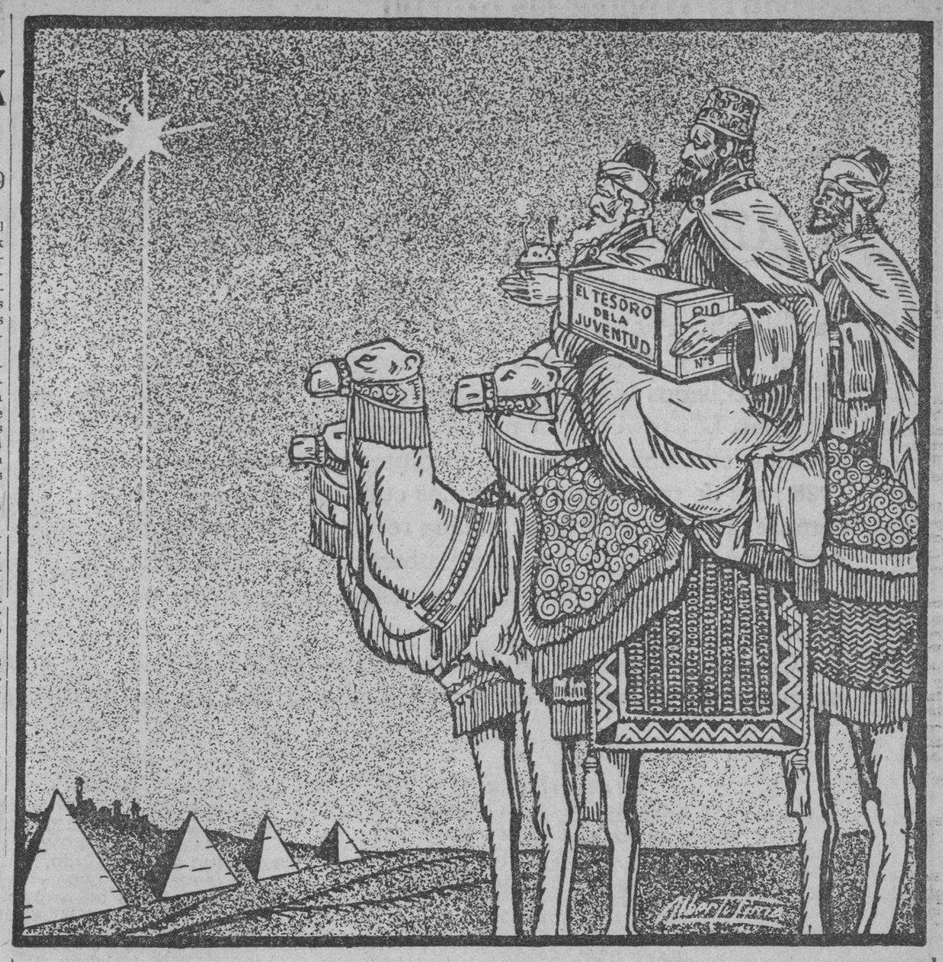

Se acercan los Reyes cargados de "Tesoros"

La evocadora tradición de los Reyes de Oriente, cabalgando en camellos cargados de ricos presentes para los niños de toda la Cristiandad, tiene toda la dulzura y sencillez de los grandes acontecimientos que hacen época en la mente de la infancia.

En los países fríos las largas medias colgadas de la chimenea donde chisporrotea el fuego del hogar, y en los países cálidos, los zapatitos en los balcones y ventanas, esperando el paso de la real caravana, dan la más cumplida idea de la inocencia y de la esperanza, típicas cualidades de los pueblos que llegan a ser grandes.

Junto a esos zapatitos y medias están las peticiones de los niños, Cuántos días de anhelo para pedir, cuántas indecisiones para elegir el objeto adecuado.

Los padres amantes de la cultura, los que desean que los Reyes de Oriente dejen a sus hijos un preciado tesoro, influyen para que "El Tesoro de la Juventud" colme sus aspiraciones y sea el delicado y perdurable obsequio que en tan memorable noche se deposite junto a los zapatitos de sus queridos hijos.

Años tras años los Reyes de Oriente ven sus camellos más cargados de "Tesoros", y años tras años, las mentes infantiles adquieren más conocimientos, y recuerdan con cariño el "Día de Reyes" que fijó la fecha inolvidable en que "El Tesoro de la Juventud" llegó a su hogar.

El Regalo Que Perdura

"El Tesoro de la Juventud"

Es el mejor libro en su género y el más preciado regalo que puede hacerse a un niño o joven. Todos los niños aman la lectura dedicándole la mayor parte de su tiempo. Los educadores modernos aprovechan esta curiosidad infantil, este afán incesante de saber para proporcionar metódicamente los más importantes conocimientos a la mente de los niños. No hay obra que llene más satisfactoriamente esta misión que "El Tesoro de la Juventud". Dos millones de niños en 25 países distintos poseen ya en su propio idioma esta obra y todos la consideran como su libro predilecto.

Es el mejor y más útil obsequio que se puede dar a un niño, y el REGALO PERDURABLE que se guarda con cariño a través de los años.

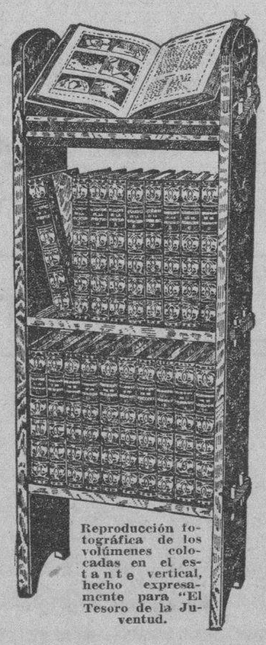

Reproducción fotográfica de los volúmenes colocadas en el estante vertical, hecho expresamente para "El Tesoro de la Juventud.

Muchas facilidades
Encárguelo enseguida
PIDALO por correo
PIDALO por teléfono
PIDALO en Neptuno 101 ½.

Muchas cartas como esta recibirán los Reyes este año:

A Melchor Gaspar y Baltasar.
Mis viejos amigos:
Como este año traen ustedes muchos "Tesoros de la Juventud" para los niños de Cuba, quisiera que no se olvidaran de nosotros, que hemos sido muy buenos y aplicados.
Luisa y Juanito.

¡Apresúrese!

Haga su encargo a tiempo. Son muchos los pedidos y quizás se acaben los "Tesoros". Los encargos se atenderán por riguroso turno.

Venga a verlo hoy o Mande este Cupón

Editado y vendido exclusivamente por

W. M. Jackson, Inc.

EDITORES

Neptuno 101½

Entre Campanario y Perseverancia

Teléfono A-9036 HABANA Apartado 2129

W. M. Jackson, Inc.
Apartado, 2129
Habana
Mar. 12-27-28.

Sírvase enviarme, sin compromiso alguno por mi parte, y porte pago, un folleto informativo de "El Tesoro de la Juventud".

Nombre .....
Ocupación .....
Calle y número .....
Entre ..... y .....
Ciudad .....

M.E.C.D. 2016

CELEBRE estos días de fiesta disfrutando de la música cubana, de los más fecundos autores cubanos e intepretada por los más famosos artistas cubanos.

La Columbia Phonograph Company, representada en Cuba por John L. Stowers ha dado siempre a los autores y artistas cubanos la preferencia, para la impresión de discos. John L. Stowers por mediación de sus innumerables agencias en Cuba, ha vendido durante el presente año de 1928 más de trescientos mil discos cubanos. Siempre que compre un disco de música cubana recuerde que está ayudando a un artista y a un autor cubano, ya que ellos reciben una parte de cada peso que usted gaste en discos cubanos.

La Columbia Phonograph Company, ha hecho más que ninguna otra Compañía similar, para demostrar a los demás países de todo el mundo que Cuba es un país de gran cultura y que los autores y artistas cubanos son tan buenos como los mejores que existen hoy en día. La mejor música cubana grabada en discos "Columbia" de nuevo procedimiento eléctrico, grabado "Viva-Tonal", es conocida en el mundo entero gracias a la Columbia Phonograph Co., que ha distribuído estos discos por mediación de sus innumerables agencias en todo el orbe. Debido a ésto, la voz de la eminente soprano cubana RITA MONTANER era conocida en París antes que ella actuara en dicha Ciudad, donde triunfó ruidosamente. También, por esta razón, la música de ERNESTO LECUONA era conocida en Europa antes de actuar en las principales Ciudades.

A continuación encontrará una relación de algunos de los discos cubanos "Columbia", cuya música ha sido interpretada y grabada por artistas cubanos de fama mundial. Estos discos se encuentran a la venta en todas las Agencias autorizadas de la "Columbia" y en la casa de John L. Stowers, San Rafael 29, Habana. Adquiera para Pascuas una docena de discos cubanos no sólo para deleite de usted y los suyos, sino para ayudar a los artistas y autores cubanos, que bien se lo merecen por su labor en pro de nuestra música típica.

RITA MONTANER
LA EMBAJADORA DE LA CANCION
TRIUNFADORA DEL GRAN PALACE DE PARIS

3324X (LUPISAMBA O YUCA Y NAME. Tango congo.
(CLAVELES ROSADOS. Canción.
3325X (RUMBA GUAJIRA.
(PAVO REAL. Canción.
3236X (EL QUITRIN. Canción.
(QUE ES EL DANZON. Danzón-Capricho.
3235X (TUS OJOS AZULES. Criolla-Bolero.
(LA MULATA. Guaracha.
3227X (CARABALI. Mosaico africano.
(NOCHE AZUL. Canción.
3226X (NEGRITA. Danza.
(JURAME. Tango-Canción.
3225X (TE ODIO. Criolla.
(PALMIRA. Rumba.
2927X (CANTO SIBONEY. Capricho.
(LA GITANA. Canción.
2926X (AY! MAMA INES. Tango Congo.
(Canción AZUL.
2965X (EL MANISERO. Pregón.
(NIÑA RITA. Duo del Primer cuadro.
2964X (EL CALESERO. Couplet-Fox.
(TRAJE DE SOIREE. Capricho-Son.
2963X (LA REGLANA. Guaracha.
(GALANES Y DAMISELAS. Vals.

SONES
SEXTETO NACIONAL
Los Legítimos champions del son

3326X (DONDE VAS CON EL RABO . . .
(ACORDES DE BONGO.
3327X (COGO Y MANI.
(LOS VIUDOS QUIEREN TERNAR.
3237X (OYE MI DULCE TRES.
(ADOLORIDO.
3238X (EL SUEÑO DE BURU-RU.
(CUCHU-CUMBA.
3211X (¡PEPILLITO!...
(AY! GUABINA.
3201X (AY! MAMA INES.
(SUTILEZA.
3202X (SIBONEY.
(NO TE PREOCUPES DEL MUNDO.
3200X (CANTA PAJARITO.
(SIERRA MORENA.
3203X (CONTESTACION A AURORA.
(FUGA DE AMOR.
3104X (YO QUIERO MORIR EN CUBA.
(MIÑAROCO.
3007X (UNA NOCHE DE CONGA.
(FALSA BOCA.

2968X (VIVA EL BONGO.
(MARISA O RASQAME AQUI.
2936X (DONDE ESTAS CORAZON?
(CAYO EN LA LOMA.
2872X (NO HAGAN RUIDO.
(POBRECITA LOCA.
2869X (RELIQUIAS DE AMOR.
(HAS PERDIDO MI AMOR.
2868X (SUBE Y BAJA.
(REGALO MI CORAZON.
2826X (EL REY DE LOS BONGOSEROS.
(VIRULILLA.
2825X (POR UN BESO DE TU BOCA.
(MAMA, SE QUEMA LA MAYA.
2824X (LAS CUATRO PALOMAS.
(QUE NO SE QUEME LA HABANA.
2793X (ROSA ROJA.
(ERRANTE POR EL MUNDO VOY.
2792X (BURU-RU BARA-RA.
(FERNANDA.
2791X (ESAS NO SON CUBANAS.
(CUBANEO.

GRUPO TIPICO ORIENTAL
Los ases del son de Oriente

3105X (MUJER CELOSA.
(DEJA EL MUNDO COMO VA.
3009X (A LA PAILA.
(LA GUERRILLA.
3003X (DAME MI PATO GABINO.
(PARA DE CAMINAR MUJER.
2969X (YA YO PUEDO VIVIR SIN TRABAJAR.
(SOMOS OCHO ORIENTALES.
29[illegible] (DESEO.
(LA CORONELA.
2920X (LAS MUJERES DE SANTIAGO.
(YO NO QUIERO QUE MI NOVIA...

ESTUDIANTINA ORIENTAL

3204[illegible] (OJALA.
(FLOR DE PRIMAVERA.
3011 (YO ME VOY.
(MAÑORE.
29[illegible] (PALOMITA ERRANTE.
(TIERRA CHINA.
2922X (ENTRE LAS FLORES.
(CANSADO DE SUFRIR.

SEXTETO ENRISO

3010X (LAS PENAS ME MATAN.
(FLORINDA.
2970X (PA CANTON.
(CAROLINA.
2923X (EL POBRE ADAN O PAJARO LINDO.
(QUE DIRA LA GENTE.

D A N Z O N E S

ORQUESTA DE BIENVENIDO HERNANDEZ

3106X (NIEVES.
(VEN CHINA.
2972X (EL SIBONEY.
(LAS CUATRO PALOMAS.
2924X (ESAS NO SON CUBANAS.
(NO HAGAN RUIDO.

ORQUESTA DE PABLITO ZERQUERA

3329X (MERCEDES.
(COSAS DE PONCE.
3107X (LA EDAD MALDITA.
(CRUZ DE MAYO.
3012X (LAS DULZURAS DEL BAILE.
(AGUA DE COCO.
2973X (ANTONIA MIA.
(MARIA TERESA.

ORQUESTA DE JOSE BELEN PUIG

3205X (NO TE AGACHES.
(VAMOS A HACER COMO EN BELEN.

3014X (PAJARO LINDO.
(QUE DIRA LA GENTE.
2974X (RASCAME AQUI.
(EL REY DE LOS BONGOSEROS.
2925X (ENTRE LAS FLORES.
(YEMAYA.

ORQUESTA DEL TEATRO ALHAMBRA

3239X (MI HERMANO FERNANDO.
(EL AMANECER.
3013X (VIRULILLA.
(QUISIERA CONTEMPLAR TU FAZ.
2975X (REMAJEA QUE YO VOY TUMBANDO.
(EVA.

ESTUDIANTINA «CUBA» DE GUMERSINDO GARCIA

3015X (TUS CABICIAS.
(ZAPATEO CUBANO.

DIALOGOS COMICOS
DUETO LLORENS-ZACARIAS

3242X (EL VENDEDOR DE CAMARONES.
(AL FIN CAISTES, NEGRA.
3024X (CUBANOS EN NEW YORK.
(EL BRUJO.
2981X (EN LA ACADEMIA.
(LA BORRACHA.

JULITO DIAZ Y SEVILLA
JULITO DIAZ Y BLANCA BECERRA

3208X (SI NO ME MALTRAN, NO.
(MIS DESDICHAS.
3026X (LA RECOGIDA DE LA BASURA.
(A UN PICARO OTRO MAYOR.
2983X (SINMIGO EN LA HABANA.
(MARAÑON AL BATE.

FERNANDO MENDOZA Y MIMI CAL

3112X (LA FEMINISTA.
(EL PERSUASIVO.
2982X (GALLEGOS Y ASTURIANOS.
(ASI DICE MARAÑON.

MARIANO MELENDEZ

3240X (Bella Cuba. Canción-Criolla.
(¿Me dirás que sí?
2976X (UNA ROSA DE FRANCIA. Criolla Bolero.
(LA CASITA CUBANA. Capricho.
2929X (AMORES DE CHARRO. Canción.
(LA PERLA. Bolero.

VICENTE MORIN

2966X (LA CALESA. Serenata, (de Niña Rita).
(ANHELOS. Criolla.

TROVA Y LIMONTA
PABLITO Y LIMONTA

3111X (LA DUEÑA DE MI AMOR. Bolero.
(AMOR QUE MUERE. Bolero.
3020X (A TUS MIRADAS. Canción.
(ZOILA. Capricho.
2980X (LAS FLORES Y LOS CARIÑOS.
(SANTIAGUERA GENTIL. Canción.

GUARIONE Y SINDO GARAY

3019X (LAS NIÑAS DE MIS OJOS. Punto Cubano.
(DESDE LEJOS. Canción.
2979X (EL HURACAN Y LA PALMA. Canción.
(YA ES TARDE. Bolero.

JUAN DE LA CRUZ Y TOMASITA NUÑEZ

3330X (CUBA Y SUS PALMARES. Punto Cubano.
(SIMBOLISMO. Criolla.

JUAN DE LA CRUZ Y B. LEON

3241X (LAS FLORES. Bambuco.
(YO QUE HARE. Bolero.
2930X (ROSA ROJA. Canción.
(CUANDO SE ALEJA LA TARDE. Bolero.
2870X (UN BOLERO EN LA NOCHE.
(PESARES Y ALEGRIAS.

ERNESTO LECUONA

Su mejor música en discos "Columbia"

3206X (AMOR FUGAZ. Bolero. MARIA FANTOLI.
(DORA. Capricho. MARIA FANTOLI Y A. MARQUEZ.
3109X (DESENGAÑO. Berceuse. MARIA FANTOLI.
(OJOS BRUJOS. Capricho. MARIA FANTOLI Y A. MARQUEZ.
3018X (ES UN SUEÑO. Vals. MARIA FANTOLI.
(YA SE QUE TU ME QUIERES. Bolero. M. FANTOLI Y C. ALFONSO.
2978X (YA SE QUE ME OLVIDASTE. Bolero. MARIA FANTOLI.
(CORAZON! Canción. ALBERTO MARQUEZ.
2977X (PRINCESA DE ABRIL. Canción. CARMENCITA ALFONSO.
(YO TE QUIERO. Bolero. CARMENCITA ALFONSO.
2871X (SI TU SUPIERAS. Improntu. MARIA FANTOLI.
(LOLA ESTA DE FIESTA. Danza. Piano solo por LECUONA.
2774X (QUISIERA CREERTE. Bolero. MIGUEL DE GRANDY.
(AMERICANA SOY. Capricho. DORITA O'SIEL.
2773X (ASUNCION. Guaracha. MIGUEL DE GRANDY.
(AHI VIENE EL CHINO. Danza. Piano solo por LECUONA.
2748X (HABANA. Marcha. PILAR ARCOS.
(VEN Y BESAME. Canción. PILAR ARCOS.
2722X (LA COMPARSA. Danza. Piano solo por LECUONA.
(LA CONGA SE VA. Danza. Piano solo por LECUONA.
2700X (POR UN BESO DE TU BOCA. BOLERO, DORA O'SIEL Y M. FANTOLI.
(LOLA. Bolero. DORA O'SIEL Y MIGUEL DE GRANDY.
2488X (FUNERAL. Lied. JUAN PULIDO.
(REMEMBRANZAS DE VALENTINO. JUAN PULIDO.

CANCIONES CUBANAS

MARIA CERVANTES DE AULET

Célebre cantante y genial pianista cubana

2961X (EL POLLERO.—LA CUCARACHA. Guarachas.

(TUS MANOS BANCAS. Bolero.
2934X (EL CHINO CABULOSO. Guaracha.
(GUAJIRAS CUBANAS.

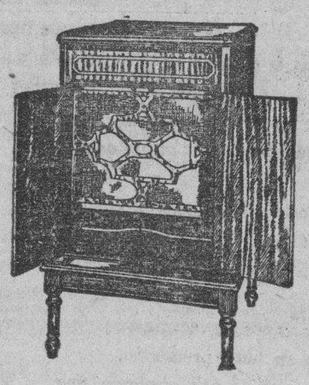

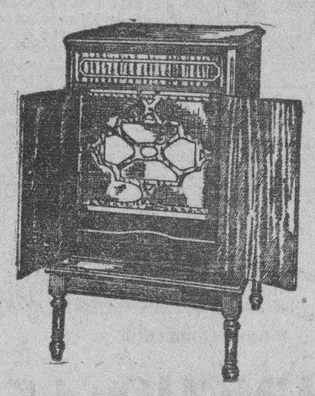

ULTRAFONICA

Columbia

$10 DE ENTRADA

$10 AL MES

Columbia

De venta en las siguientes Agencias:

HABANA

"EL AGUILA DE ORO".—Neptuno núm. 76.
LAMPARERIA MODELO S. A. —Monte 210.
VIUDA DE CARRERAS Y CIA.—San Rafael núm. 1.1|2.
SALVADOR IGLESIAS.—San Rafael 46.
"CASA MARTINEZ".—Belascoaín y Tenerife.
"LA AZUCENA".—Monte 113 y 115.
MARQUES Y HNO.—Monte 370.
VASSALLO, BARINAGA Y BARCENA S. A. Obispo y Bernaza.
MARTINEZ APARICIO Y CIA.—Aguila 99.
"LA ALEMANA".—Aguila 105.
MUEBLERIA "LA IDEAL".—Angeles 16.
CASA "HARRIS".—O'Reilly 106.
"LA AMERICANA".—Belascoaín 24.
"AL BON MARCHE".—Reina 153.
"LA REGENCIA".—Suárez 8 y 10.
CIA. IMPORTADORA RAMOS S. A.—Neptuno 177.1|2.
CIA. MUSICAL EXCELSIOR.—Obispo 89.
EUGENIO MORENO.—Galiano 102.
"EL SONIDO 13".—Zanja 3.
SORET Y CIA.—Jesús del Monte 116.
"LA VENECIA".—Jesús del Monte 238.
M. IZQUIERDO Y CIA.—Jesús del Monte 242.
SALVADOR MAYA.—Regla.
BUSTILLO Y HERNANDEZ.— Surgidero de Batabanó.
A. GOMEZ Y HNO.—Alquízar.
JOSE M. SANCINENA.—Palos.

PINAR DEL RIO

BERNARDO TAMARGO.—Maceo 43.
"EL RECREO".—Artemisa.
"LA LUCHA".—Consolación del Sur.
LASTRA Y CIA.—Puerto Esperanza.
A. TRUJILLO S. EN C.—San Luís.
"LA PRIMAVERA".—Guanajay.
RAUL MITRANI.—San Cristóbal.
RAFAEL RODRIGUES.—Candelaria.
G. QUESADA.—San Juan y Martínez.
PILA Y BUSTILLO.—Cabañas.
IGNACIO ORTUZAR S. EN C.—Puerta de Golpe.

MATANZAS

"EL BRILLANTE".—Jovellanos 12.1|2.
"LA PERLA".—Madruga.
"LAS FLORES".—Colón.
"LOS MUCHACHOS".—Calimete.

SANTA CLARA

GARCIA Y RODRIGUEZ.—Cuba 3.
CONRADO M. MARTINEZ S. EN C.—Enrique Villuendas 31.
"CASA GORRIN".—Independencia 46.
RAFAEL PIÑEIRO.—Independencia 51.

CIENFUEGOS

"EL VOLCAN".—Castillo e Independencia.
LUIS F. MARTIN.—San Fernando 123.
ENRIQUE BORDAS.—San Carlos 151.
MANUEL ALONSO.—Guayos.
PEDRO EZQUERRA S. EN C.—Trinidad.
CUERVO Y ALONSO.—Mata.
MARTINEZ Y MENENDEZ.—Sagua la Grande.
"CAIBARIEN CLUB".—Caibarién.
VELAZQUEZ Y CIA.—Fomento.
"EL CRISOL".—Cruces.
"EL SIGLO XX".—Ranchuelo.
CARLOS ESTRADA.—Camajuaní.
G. A. QUIROS.—Sancti Spíritus.

CAMAGÜEY

"LA FAVORITA".—Independencia 28.
JOSE MOTA GALBAN.—Independencia 109.
PASTOR TAPIA.—Santa Cruz del Sur.
"LOS BOBOS DE MODA".—Ciego de Avila.
BENITO RODRIGALVAREZ Y HNO.—Ciego de Avila.
"LA MINA DE ORO".—Morón.
ARTURO RAVINAL.—Minas.
"LA GRAN VIA".—Nuevitas.
"LA IDEA".—Chambas.
"LOS MUCHACHOS".—Elia.
TOMAS MARTINEZ.—Simón Reyes.
"LA ARGENTINA".—Florida.

SANTIAGO DE CUBA

SAGARRA Y SALCEDO.—José A. Saco y Lacret.
CIA. RELOJERA DE CUBA.—Corona baja 5-7.
JUAN CREMATI.—Padre Pico y Heredia.
RAFAEL FRANCO GARCIA.—Bajos de la Catedral 24.
PEDRO RAMON S. EN C.—José A. Saco alta 2.
MEDRADO Y RICARDO.— Guantánamo.
"LA IDEA".—Manzanillo.
MARCELINO PARIS Y R. CASPI.—Manzanillo.
MANUEL GUARCH S. EN C.—Antilla.
JUVENAL C. BAROSELA.—Antilla.
ISAAC GUILLEN.—Antilla.
"LAS NOVEDADES".—Baracoa.
LUIS L. MIR.—Banes.
"LA MODA AMERICANA".—Holguín.
"LA DEMOCRACIA".—Victoria de las Tunas.
FLORENTINO GONZALEZ.—Jobabo.
DAVIDSON Y GINSKY.—Cueto.
SANCHEZ FANJUL Y CIA.—Manatí.
PARDO Y DELGADO.—Puerto Padre.
"EL DELIRIO".—Mayarí.
REINALDO PEREZ RIZO.—Palma Soriano.
FRANCISCO RUBIO ANDRADE.—Central Miranda.

John L. Stowers, *Distribuidor exclusivo para Cuba.-San Rafael No. 29.-Apartado N. 876.-Tel. A-3962.-Habana.*-INTERESE CATALOGOS

M.E.C.D. 2016

Recurra al viejo remedio casero preparado a la moderna que alivia pronto y bien el

REUMATISMO

y los dolores musculares, desde la primera aplicación. Se llama Linimento de Sloan y lo venden todas las farmacias.

LINIMENTO DE SLOAN

MATA DOLORES

TRIANON

Elegante y original modelo en charol negro y piel beige, tacón alto y mediano.

$ 7.50

Vea nuestros modelos exclusivos

HERMANOS ALVAREZ
NEPTUNO Y SAN NICOLAS
TELEFONO A-7004

Regalos Económicos

Entre la espléndida colección de Joyas recibidas figuran un gran. dioso surtido de broches con brillantes. Pulseras, Sortijas y aretes. En objetos de arte tenemos preciosidades desde el precio más re-ducido al más elevado. Juegos de tocador con esmalte, Joyeros, Bomboneras y floreros, Juegos de Salón dorados con preciosos tapi-ces, Espejos de consola, Lámparas para Sala, Comedor y de cuarto. Relojes de pulsera de oro 18 kilates, desde $12 en adelante.

UNA VISITA Y SE CONVENCERAN

La Esmeralda, San Rafael 1

A-3303

ESPERE EL AÑO NUEVO

Con alegría
Divirtiéndose
Cenando

EN EL ROOF GARDEN DEL PLAZA
EL MAS EXQUISITO MENÚ
ORQUESTA SIMON
LA MARAVILLA MUSICAL DE LA HABANA Y EL GRAN
BIGELOW
REY DEL BANJO
VAUDEVILLE Y REGALOS PARA
— LAS DAMAS —
300 MESAS Y FUERON POCAS EL AÑO PASADO, SEPARE LA SUYA A-2107
Table D Hote $6.00
HOTEL PLAZA
FRENTE AL PARQUE CENTRAL

ANUNCIOS Maribona y Suárez Telf. A1551

VELMA

Pídala en todos los establecimientos de la República

SÁBANAS VELMA

Fábrica: INDUSTRIA 129.

ANUNCIESE EN EL "DIARIO DE LA MARINA"

HABANERAS

MUNDO ELEGANTE

GRAN BODA HOY

Angélica G. Duplessis.
La novia de hoy.
Triunfal belleza para la que hay en esta sociedad, de la que es muy preciada gala, grandes afectos y grandes simpatías.
La señorita Duplessis unirá los destinos de su vida a los del afortunado elegido de su amor, Pepillo Johanet y Montalvo, joven digno y bueno, perteneciente a una distinguida familia de nuestro mundo social.
Para las nueve y media de la noche está dispuesta la boda en la Iglesia Parroquial del Vedado.
Con gran decorado el templo.
Obra de los Armand.
Del brazo de su amante padre, el ilustre doctor Gustavo G. Duplessis, llegará hasta el altar la lindísima novia luciendo el lujoso traje que para ella ha sido confeccionado, con detalles de verdadero refinamiento en el gran atelier de Ana María Borrero.
Un ramo de orquídeas blancas, del jardín Milagros completará la elegancia de la encantadora Angélica.
Ramo que le dedica la señora Lolita Pardo de San Miguel.
El luto que lleva el novio por reciente e irreparable desgracia de familia ha impuesto en la ceremonia un tono de completa intimidad.
Boda de carácter familiar
Sin invitaciones.

JOSE MARIA LASA

De vuelta ya.
El querido clubman, amigo siempre cortés y siempre deferente, acaba de llegar de su viaje a París.
Viaje que ha realizado felizmente, como siempre, disfrutando al mismo tiempo de una corta y agradable temporada en la gran city neoyorkina.
A su regreso ha sido objeto de múltiples demostraciones de afectuosa simpatía.
Yo le mando mi saludo.
Con la más cordial bienvenida.

CRECHE DEL VEDADO

Sobre la exposición de labores.
Que se inauguró hace días.
Podrán conocerla todavía las personas que no la hayan visitado, hasta el día 2 de Enero.
En esa fecha quedará cerrada para dar comienzo a la infinidad de trabajos que han sido ordenados a los talleres del Asilo y Creche del Vedado.
Un éxito completo.
Tal como habíase previsto.
Allí pueden darle trabajo a las pobres asiladas todos cuantos lo deseen.
En mantelería, juegos de cama, canastilla y todos los trabajos de lencería, tienen verdaderas obras de arte.
Todo dirigido por las monjitas que atienden la Creche.
Este taller, como ya sabrán todos, ha sido donado por la bondadosa Condesa de Revilla de Camargo.
Rasgo de verdadero altruismo.
Digno de tan bella dama.

EL MARQUES DE TIEDRA

Acertada designación.
Muy plausible.
Quiero referirme a la que ha recaído, por aclamación, en el Marqués de Tiedra para el cargo de Primer Vicepresidente del Casino Español de la Habana.
El Marqués de Tiedra, que asienta entre sus altas condecoraciones la de Gentil Hombre de Cámara de S. M. el Rey, es un caballero de elevada representación en nuestro mundo social.
Llévenle estas líneas mi saludo.
De afectuosa felicitación.

(Continúa en la Pág. SIETE)

"LE TRIANON"

JOYAS Y REGALOS ARTISTICOS

San Manuel...

... está ya muy próximo y no debe demorar usted su grata visita a nuestros grandes salones, que contienen la más selecta colección de objetos de arte, propios para obsequiar a un caballero de gusto.

SALVADOR FONDÓN
GALIANO 91 CASI ESQ. A SAN RAFAEL

Champagne **Moet & Chandon**

Nada más oportuno en esta época, para recordar al amigo, que obsequiarlo con una caja del delicioso champagne MOET & CHANDON, con lo que se le dice:

OLVIDA LAS TRIBULACIONES DE LA VIDA Y SE FELIZ...

LA PROTESTA CONTRA LAS ELECCIONES DE LOS MOTORISTAS Y CONDUCTORES

El Juez de Güira de Melena absolvió a veintiún acusados de jugar al prohibido. Felicitaciones de Pascuas a Ruiz

Prosiguiendo el estudio de la resolución que ha de proponer al señor Gobernador de la Provincia en la protesta de sus elecciones presentadas por motoristas y conductores, el Secretario de la Administración Provincial señor Ernesto López solicitó el Presidente de dicha Sociedad determinada documentación que le precisa para completar su actual labor, realizada con la celosa escrupulosidad —serena y equitativa— que distingue la actuación de tan caballeroso funcionario.

El Presidente Social señor Casin prometió entregar dichos documentos ayer mismo y en esa inteligencia el señor López cree poder ultimar su informe y dictamen esta misma semana, para que el señor Gobernador resuelva el asunto.

ABSOLUCION DE ACUSADOS

—Según noticias recibidas ayer mañana en el Palacio de Balboa, el Juez Municipal de Guira de Melena doctor Arístides Pérez Abreu, ha dictado sentencia absolutoria a favor de 21 ciudadanos de aquella localidad que fueron conducidos a su presencia por fuerzas del Ejército acusados de dedicarse a la explotación de los juegos prohibidos.

Como quiera que a los acusados no se les ocupó ninguna prueba del delito que se les atribuía, el Juez Dr. Pérez Abreu, que en los primeros momentos les exigió cien pesos de fianza a cada uno para poder gozar de libertad, los absolvió.

TELEGRAMAS DE FELICITACION

En estos días se ha recibido —y continuamente así— en el Gobierno de Provincia numerosos mensajes de felicitación de los señores Alcaldes Municipales, Jefes políticos y otras distinguidas personalidades del mundo oficial, dirigidas al señor Antonio Ruiz, Gobernador, al Secretario de la Administracinó provincial señor Ernesto López, Presidente del Consejo, señor Manuel Vega y señores Consejeros.

A ellas unimos las nuestras, deseándoles toda suerte de venturas en 1929.

UNA SOLA PRUEBA GRATIS

¡¡ ASMÁTICOS !!

LOFAOL

Sólo una muestra a cada persona mediante la presentación de este anuncio, en la Droguería Sayrá, mañana.

APARECIO AHORCADO UN HOMBRE EN A. NARANJO

En la mañana de ayer miércoles fué encontrado por el cabo del Ejército señor Marcelino Morejón entre los kilómetros 1 y 2 de la Calzada que va de Arroyo Naranjo a Capdevila un individuo mestizo, como de unos treinta años de edad, colgado de un arbol por el cuello.

Dió aviso al vigilante 1518 Angel Cruz el cual dió cuenta a la sub-Estación de Arroyo Naranjo siendo conducido a la Casa de Socorros de Arroyo Apolo donde el doctor Elio González Beldarrain certificó su muerte y lo remitió al Necrocomio para practicarle la autopsia de rigor.

M. Naves,
Corresponsal.

Fin de Siglo

GARCIA SISTO Y COMPAÑIA — SAN RAFAEL Y AGUILA

LANAS y TERCIOPELOS

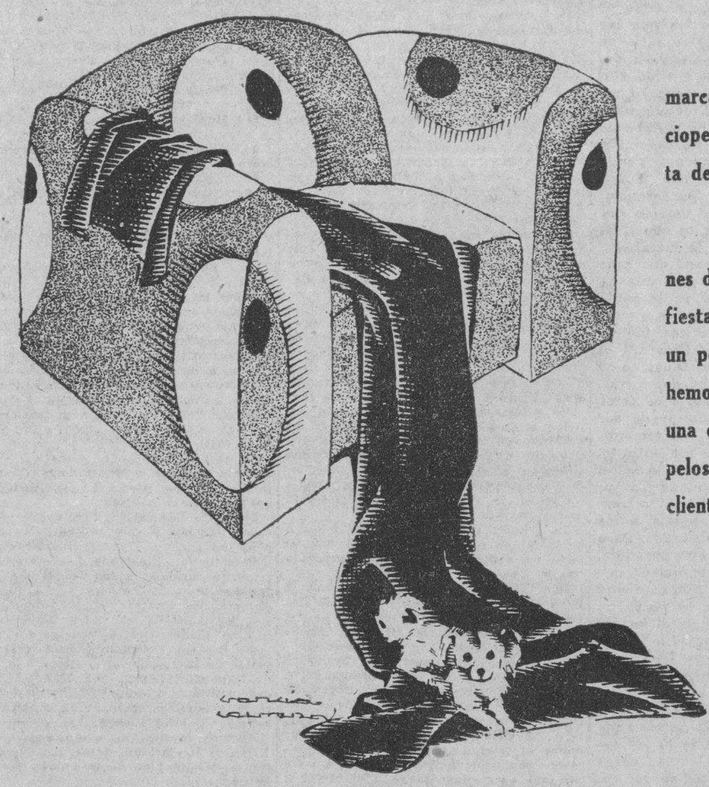

En todos los acontecimientos brillantes que van marcando el desfile de la temporada invernal, el terciopelo pone—este año más que ningún otro—su nota de sobria, de profunda y señorial elegancia...

Lo verá usted en las carreras, en las inauguraciones de hoteles y restaurants de lujo, en los recibos y fiestas sociales. Y ese triunfo del terciopelo es, un poco, el triunfo de "Fin de Siglo", porque nunca hemos podido blasonar de haber traído a la Habana una colección de telas tan regia como ésta de terciopelos que tanta admiración ha causado en nuestra clientela.

También las lanas de "Fin de Siglo", han sido este año motivo de general encanto y merecido la más halagüeña acogida, debido a la multiplicidad de nuestros estilos y a la modicidad insuperable de sus precios.

CASHA DE LANA, para combinaciones de sport, en todos los colores, a **$1.85.** A listas, sobre fondos de colores, en muy nuevos estilos, a **$1.55.**

VELOS DE LANA IMPRIMES, sobre fondos de colores y negros, en estampaciones de dibujos menudos muy graciosos, a **$1.55.**

PAÑOS DE LANA de 54 pulgadas de ancho, en blanco, negro y colores; muy propios para capas y abrigos. Extensa escala de precios sumamente accesibles.

OTRAS MUCHAS LANAS de reciente creación, para todos los usos y ocasiones.

Para Vestidos: Terciopelo de seda, en todos los colores y matices hoy imperantes. Terciopelo de gasa muy transparente, en blanco, negro y colores... Terciopelos estampados en los más nuevos y originales diseños, sobre fondos negros o de colores de moda... Gran variedad de estilos y de calidades, a precios muy atractivos.

Para Sombreros: Terciopelos especiales de seda, en todos los colores y tonos de la temporada. Presentamos también otros materiales finos para sombreros, gros-grain de seda, otomanos, fallas, fieltros de lana, dubetina, fulgurantes, tafetanes...

CALIDADES ESPLENDIDAS A LOS PRECIOS "RAZONABLES" DE

Fin de Siglo

OBSEQUIOS PARA LAS RECLUSAS

El Alcalde y diversas entidades les han hecho algunos regalos

Las recluídas en el penal de mujeres de Guanabacoa, vienen consolando sus tristezas en estas Navidades con algunas expansiones que el dignísimo Alcaide señor Pau les permite, previo consentimiento de la Secretaría de Gobernación.

El mismo señor Pau, ha tenido con ellas un rasgo de alta filantropía, costeándoles de su peculio una cena extraordinaria el día de Nochebuena. Días atrás se había celebrado el acto organizado por las Damas Isabelinas para administrar la Confirmación y la Primera Comunión a varias reclusas, después del cual todas fueron obsequiadas y tuvo lugar una fiesta de arte.

Por último, ayer, y costeado por la distinguida y elegante dama Elvira Pérez de Errasti, cuya caridad inagotable tanto resalta en el Comité de Cárceles de las Damas Isabelinas, se sirvió un almuerzo a todas las reclusas, cuyo número pasa de doscientos. La confección del almuerzo estuvo a cargo de uno de los mejores restaurants de esta capital, con amplio y variado menú, en el que figuraba el exquisito arroz con pollo y otros platos delicados.

CASA **Santa Cruz**

FABRICANTES DE MUEBLES

Originales juegos de cuarto, comedor, sala y recibidor

También de señoritas y niños.

Gran surtido de lámparas y alfombras.

Fabricamos con especialidad muebles de encargo.

DAMOS FACILIDADES EN LOS PAGOS

Galiano 97. Teléfono A-5007

LOS PRODUCTOS DEL INTERIOR

Hoy se reunirá la Comisión reguladora en Agricultura

Hablando ayer con el doctor Soto, Secretario de la Comisión Reguladora de Producción y Consumo de Frutos Menores, nos dijo que la Comisión se reuniría hoy en la Secretaría de Agricultura, a fin, de estudiar el modo de traer los productos del interior de la República, para venderlos directamente en los Mercados Libres, lo más pronto posible, por medio de los trenes rápidos, debido a la escasez de productos que hay en la Habana.

MALTRATO DE OBRAS

Nemesio Robledo Torres, de Prensa número 28, sufrió lesiones de carácter leve, al ser maltratado de obras por un individuo conocido por El Chino, en la esquina de Zaragoza y Peñón.

EL JARDIN NACIONAL

EL PREFERIDO SIEMPRE
LAS MAS LINDAS FLORES
LOS MAS ARTISTICOS TRABAJOS
PRECIOS ECONOMICOS
HAGA SUS PEDIDOS POR LOS TELEFONOS
F0-7029 F0-7238 F0-7937 F-3587
ARMAND Y HERMANO
MARIANAO

EBRIO ESCANDALOSO

Gustavo Bremen, marinero del vapor Eiglasen, surto en puerto, fué acusado de haber promovido un fuerte escándalo en la vía pública, encontrándose en completo estado de embriguez alcohólica.

DIRECTIVA DE LAS DESPALILLADORAS

Elecciones de los empleados de cafés. Junta suspendida anoche

Se ha fijado la fecha del 17 del próximo Enero por la Directiva del Gremio de Despalilladoras, para dar posesión de sus cargos, a la nueva Directiva electa recientemente.

JUNTA SUSPENDIDA

La Junta anunciada para la noche de ayer por el Gremio de Cigarreros, fué suspendida hasta nueva orden, por no haber concurrido el número suficiente para celebrarla de acuerdo con lo que estatuye el Reglamento.

Para el sábado 29 están señaladas las elecciones de Directiva de esta sociedad. Hasta la noche de ayer, no se habían presentado más que dos candidaturas, la oficial, compuesta de los siguientes señores: Presidente, Constantino Trigo Insua, vice, Joaquín Fernández González, Secretario Alejandro Fernández Fernández, vice; Andrés Cidy Amor; Tesorero, José Sanclaudio Díaz; vice, José Váz quez Sandé.

Y la número 1, integrada por José Gayoso Mejuto, Presidente; Alfredo Casanueva Campal, vice-Presidente; Francisco Arias López, Secretario; Emilio Camoiras Barbeito, vice-Secretario; Francisco Montes Arnaz, Tesorero; Antonio Villasanta García, vice-Tesorero.

Existe gran animación entre los asociados para la jornada electoral.

Las elecciones darán comienzo a las dos de la tarde, hasta las 10 de la noche, a fin de que puedan concurrir todos los socios a depositar su voto. Cualquiera que sea el turno de trabajo que tengan, pueden ejercitar su derecho, ya sea en horas de la tarde los que trabajan de noche, y por la noche los que trabajan por el día.

ALMACEN DE MUSICA
INSTRUMENTOS y ACCESORIOS
S. Iglesias
CUERDAS Y REPARACIONES
SAN RAFAEL 46
Telf. M-1388 HABANA-CUBA

MEDU-LAIT

Engorda los músculos sin dar grass
De venta en Droguerías y Farmacias acreditadas. Pida prospecto explicativo a Medu-Lait Apartado No. 1054.—Habana

La transforma en una MODELO de curvas definidas e interesantes.

:CREACION DE BELLEZA:

EXTRAORDINARIA

RASO NEGRO, con hebilla de lentejuela, o de acero, y también en PIEL PLATA con lazo

$12

En GLACE CHAROL NEGRO con hebilla.

$10

Peletería AGUILA 121
Tel-fono A-3677

O-K

M.E.C.D. 2016

INFORMACION RELIGIOSA NACIONAL Y EXTRANJERA

Relatividad de los Descubrimientos del Famoso Sabio Alemán Einstein

EL asombro que ha causado al mundo de los sabios el genio del famoso sabio alemán, es una prueba inequívoca que sus descubrimientos han sido una verdadera novedad; que ignoraban las afirmaciones que se hallan incluidas en éstos. No obstante no hay tal novedad para un pequeño sector de este mundo de los sabios, pues desde que existe la metafísica, cristiana (por lo tanto se trata de muchos siglos) tales afirmaciones (o casi todas) ya estaban hechas y demostradas. Por esto están de enhorabuena estos pocos habios (tan poco considerados en nuestros tiempos) pues al cabo de años mil ha venido un verdadero genio a darles la razón. Por lo tanto, si estas afirmaciones de Einstein ya eran defendidas y demostradas hace siglos ,estamos en lo cierto al poner título de este articulito: relatividad de los descubrimientos del famoso Einstein. Pues la novedad es para los que ignoraban tales afirmaciones, pero no para los que las defendían. Su novedad es pues relativa. Y esta relatividad se extiende aún para estos últimos, ya que el camino que han seguido para demostrar aquellas afirmaciones son distintos, y así en este sentido aún para estos sabios que conocían aquellas verdades es una novedad relativa, ya que ignoraban el camino que ha recorrido Einstein para sacar las mismas conclusiones. Este sabio, sin saberlo, ha puesto de manifiesto la suma importancia de la metafísica cristiana, que hace siglos se ha adelantado a las demás ciencias en sus conclusiones. Yendo por distintos caminos han sacado las mismas consecuencias. Buena señal, es prueba que están en lo cierto. Cuando conocía los descubrimientos de este sabio, no obstante de ignorar el camino seguido por él, me dije: no sé si sus raciocinios son, o no son, lógicos, lo que sí sé que sus conclusiones son ciertas, pues están acordes con la metafísica (cristiana se entiende). En efecto, una de las afirmaciones que más han admirado los sabios es que el universo es finito. Y esto cuando era un jovencito, estudiante en la facultad de filosofía, ya lo sabía y lo demostraba. El infinito es único, Dios; pues si hubiera dos o más, el uno no sería el otro, tendrían límites, ya no serían infinitos. La objeción que leí en un libro panteista para demostrar que Dios era el universo, diciendo: Si no es el universo, ponemos límites en Dios; no es lo mismo que lo que acabamos de decir respecto si hubiera dos o más infinitos, sino muy diferente, pues es enunciar un absurdo, y es éste: si el infinito no fuera finito, le ponemos límite luego no puede ser infinito. ¿Comprendéis la diferencia? Además el infinito ha de ser simplicísimo, pues lo compuesto es imposible metafísico que sea infinito, ya que lo compuesto consta de partes, éstas son finitas, luego la suma ha de ser finita, pues la suma es de la misma naturaleza que los sumandos, verdad de Perogrullo. Por esta razón tan sencilla el universo, que es compuesto, no puede ser infinito. Cuando oía o leía, a los sabios hablar del universo infinito, ya sabía que decían absurdos. Pero esto no quiere decir que el infinito no exista, ni que sea una paradoja, pues si supieran un poco de filosofía (esta ciencia tan despreciada por muchos de ellos, y no obstante el genio de este siglo, Einstein, confirma con su ciencia las afirmaciones de aquélla) sabrían que lo finito no se explica sin lo infinito. La paradoja está en lo que han dicho los sabios hasta ahora, llamando infinito a lo que no lo era, ni lo puede ser. Todo por no admitir las enseñanzas de la Palabra de Dios, sólo éste es infinito, y por ser un atributo propio de la divinidad, todo lo que no es Dios, forzosamente ha de ser finito.

Otra de las célebres novedades del sabio alemán es que todo en el universo es relativo, y esto el metafísico cristiano ya había demostrado siglos ha que lo absoluto es uno, Dios, y que todo lo demás ha de ser relativo. Por lo tanto, todas las verdades que se fundan en las cosas de este universo (y de todos cuantos pudiera haber) han de ser relativas. Pero esto no quiere decir que lo absoluto no exista, puesto que lo relativo presupone a aquél. Y tampoco quiere decir que no existan verdades absolutas, pues sólo son relativas las que se desprenden de las cosas existentes, las de todo el universo, pero en el orden ideal (mal que les pese a los sabios positivistas) existen las verdades absolutas, por la sencillísima razón que no se fundan en las cosas existentes, puesto que prescinden de la existencia de éstas, y como la verdad es la realidad, y no fundándose en la realidad de las cosas, se fundan en la realidad absoluta, Dios. Sin estas verdades no puede existir ciencia alguna. Los mismos que las niegan, ni son científicos, lo son gracias a aquellas verdades.

Otra admiración que han causado los descubrimientos de Einstein es que la imaginación y la fantasía son un estorbo para estos altos estudios, y esta es otra novedad antiquísima, pues al entrar en el estudio de la metafísica, nos advertían que habíamos de precavernos de la imaginación y de su hermana la fantasía, pues lejos de ayudarnos eran los principales obstáculos para conocer las verdades metafísicas.

Que el mundo exterior es muy diferente de lo que nosotros vemos e imaginamos, también es otra novedad antiquísima, pues conociéndolo por medio de los sentidos, o mejor, por medio de las sensaciones, éstas están es nosotros, son vida, luego no están en las cosas, en el mundo exterior, en éste hay la causa, en nosotros el efecto, que como se comprenderá son cosas muy diferentes.

Otra novedad es saber que los espacios son ilimitados, pero no infinitos. Cuando hace 40 y tantos años me examiné de filosofía, al preguntarme si los espacios eran infinitos, respondía, sin saber nada de Einstein, que eran ilimitados, no infinitos.

Que no hay espacio ni tiempo absolutos, además de saberlo por lo que hemos dicho más arriba, que el absoluto es uno, Dios, lo sabíamos por las disquisiciones de los metafísicos sobre estos asuntos, y quizás si Einstein estuviera enterado de lo que han dicho sobre este particular los grandes metafísicos cristianos, quizás le ayudaría muchísimo para resolver estos problemas.

De todo lo dicho se deduce que no sin razón han llamado los sabios antiguos, a la metafísica la reina de todas las ciencias, pues vemos que para llegar a sus conclusiones, los otros sabios han fracasado, hasta que ha aparecido el genio de Einstein que con sus intrincadas matemáticas superiores, que pocos talentos pueden entender, ha demostrado aquellas verdades, nuevas para la ciencia positiva, pero conocidas siglos ha para los filósofos cristianos.

Habana, diciembre 26, 1928.

ALFONO ABARCA.

LAS CONFERENCIAS DE SEÑORAS Y CABALLEROS DE LA SOCIEDAD DE SAN VICENTE DE PAUL

Las Conferencias Parroquiales de la Sociedad de San Vicente de Paúl, tanto de señoras como de caballeros, que semanalmente visitan en sus pobres viviendas a más de 250 familias, en esta época de Pascua, han recibido a más del socorro semanal ordinario otro extraordinario de víveres, ropa de abrigo y socorro en metálico, que como el ordinario les fué entregado personalmente por los respectivos visitadores, los que fueron bendecidos por los pobres, que merced a la caridad de las Conferencias de San Vicente de Paúl, han podido celebrar el Nacimiento del Niño Jesús con alegre sonrisa.

Que Dios premie tan bondadosa caridad a los socios de San Vicente de Paúl y les conceda que sus filas se nutran de los amantes de la caridad al prójimo, a fin de que puedan extender el radio de su acción moralizadora a domicilio.

LOS ALUMNOS DEL CATECISMO DE LA ESCUELA "EL SALVADOR", EN EL CERRO, SERAN OBSEQUIADOS EL DIA 1

El próximo día primero se celebrará en la Parroquia del Cerro una gran fiesta con motivo del reparto de ropas y juguetes a los alumnos de la Catequesis del Cerro y de la Escuela El Salvador.

El P. Viera espera que las almas piadosas contribuyan con su óbolo a tan hermosa obra de la Caridad.

E. P. D.

EL SEÑOR

FRANCISCO LEON GONZALEZ

HA FALLECIDO

Y dispuesto su entierro para las cuatro de la tarde de hoy, jueves 27, los que suscriben, su viuda, hijos, hermano, hermano político, por sí y en unión de sus demás familiares, ruegan a las personas de su amistad los acompañen en la conducción del cadáver desde la casa calle 23 número 181, esquina a I, Vedado, hasta la Necrópolis de Colón, favor que agradecerán.

Habana, diciembre 27 de 1928.

María Luisa Rivera viuda de León.—Segunda, Francisco, Federico y Rodolfo León Rivera.—Domingo León González.—Ramón y Rafael Rivera y Moya.—José Galván Marrero.—Doctor Tomás Felipe Camacho (ausente).—José, Carlos y Eugenio Lejarza y Rivera; Mardonio y Antonio Santiago; doctor Gustavo Duplessis.

NO SE REPARTEN ESQUELAS.

BODAS DE ORO DE SOR ANTONIA BARBERO Y SOR SIMONA GALARZA

En la Leprosería del Rincón se conmemoró el quincuagésimo aniversario de su ingreso en las Hijas de la Caridad

En la Leprosería del Rincón, celebraron el día 25 del actual, sus Bodas de Oro de ingreso en la Compañía de las Hijas de la Caridad, dos beneméritas Hermanitas: Sor Antonia Barbero y Sor Simona Galarza.

La primera lleva diez años prestando sus servicios caritativos en el Hospital de San Lázaro, en el Rincón.

A la muerte de la inolvidable Sor Ramona, fué elevada al cargo de Superiora de las Hijas de la Caridad, que cuidan con maternal solicitud a los lazarinos, cargo que viene desempeñando hace cuatro años con general aplauso.

Anterior a estos sus cargos en San Lázaro, había sido Superiora en Málaga (España) y en San Antonio de los Baños (Cuba). Así mismo ejerció en Cuba el cargo de Directora del Seminario del Noviciado de Hijas de la Caridad.

La segunda puede decirse que ha pasado la mayoría de los 50 años de su vida de Hija de la Caridad al servicio de los lazarinos, los que cariñosamente le llaman "la abuelita".

Estos 50 años de continuos y abnegados sacrificios, bien merecían ser glorificados. Y aunque las dos heroínas de la cristiana caridad, se resistían a aceptar homenaje de ninguna clase, porque sola y únicamente esperan la recompensa del Señor, pero ante las súplicas de sus queridos enfermos, apoyados por la Comunidad y el Capellán y con la aprobación del Director, no pudieron por menos que aceptar el homenaje de sus amadísimos enfermos, al cual se unieron el Director, Comunidad y Capellán. Constó el cariñoso homenaje de dos partes: religiosa, la una y literaria, la otra.

La primera dió comienzo a las 9 a.m., en la Iglesia pública del Hospital, la cual lucía un bellísimo adorno, confeccionado por la Sacristana, Sor Ramoncita.

Ofició de Preste en la Misa solemne, el R.P. Saturnino Ibáñez, Asiste de los Padres Paúles en Cuba, asistido de los Padres Camilo González, C.M., y Apolinar López, Capellán de la Leprosería.

Pronunció el sermón el R.P. Francisco Romero, C.M., quien unió felizmente la Natividad del Señor con las Bodas de Oro de estas beneméritas Hijas de la Caridad, las cuales con la práctica constante de la virtud, nos enseñaban a conmemorar el Nacimiento del Señor, no solamente con venir al templo en el aniversario de su nacimiento y en el ejercicio de la cristiana caridad en una época determinada, sino en la práctica constante de las virtudes cristianas conforme a los mandatos de nuestra Santa Madre la Iglesia.

Tuvo palabras de gran encomio para la abnegada labor de tan grandes heroínas de la caridad cristiana.

La parte musical fué interpretada por orquesta y voces, bajo la dirección del maestro señor Germán Araco.

Asistió al homenaje religioso, una numerosa y distinguida concurrencia, que tributó en el exterior del templo una gran ovación a las dos buenísimas Hijas de la Caridad.

Fué interpretado por los lazarinos, bajo la dirección de la organizadora, Sor Mercedes Sánchez, Hija de la Caridad y de esta ciudad de la Habana, la cual ha probado que la bendita caridad se puede ejercer lo mismo en curar las llagas de los enfermos, que enseñarles pacientemente las bellezas de la poesía, los ritmos de la música y la elocuencia de la palabra.

Se ajustó al siguiente programa:

1o. Discurso por el Sr. Manuel Cabrera.

2o. Marcha de felicitación por los niños del Hospital.

3o. Poesía a Sor Antonia, del Rvdo. P. Romero, recitada por el niño M. Frías y poesía, Consagración Sublime, del Sr. Pascual Olavarrieta, a Sor Simona, recitada por el niño Felino Dubois.

4o. Discurso por la señorita Guillermina Cuadrado.

5o. Poesía El Vértigo, de Núñez de Arce, por el Sr. Antonio Alvarez.

6o. Monólogo El Niño Arrepentido, por el niño Alberto Villafranca.

7o. Poesía Amén, por el Sr. Manuel Cabrera.

8o. Diálogo, Invento Maravilloso, por la Srta. Antonia Fernández y el Sr. José Raymond.

9o. Juguetes de Pascuas, por las niñas y niños del Hospital, y el Sr. Rafael Toledo.

10o. El Borracho, interpretado por su autor, Sr. Enrique Echerri.

Todos los números fueron interpretados con suma maestría, mereciendo unánimes y prolongados aplausos.

Al ofrendarse una gran corona a las homenajeadas, las niñas del Hospital derramaron pétalos de olorosas flores sobre ellas como egregias triunfadoras en el exacto cumplimiento de los Votos de pobreza, castidad, obediencia y servicio de los pobres en el transcurso de tan dilatada vida religiosa.

Al caer la lluvia de flores sobre Sor Antonia Barbero y Sor Simona Galarza, la concurrencia, puesta de pie, les tributó una prolongada ovación.

Múltiples felicitaciones recibió Sor Mercedes Sánchez por el brillantísimo éxito alcanzado.

Presidieron el sublime homenaje a la cristiana caridad en sus amadísimas Hijas Sor Antonia Barbero y Sor Simona Galarza, los Padres Paúles Antonio López, Visitador de los Padres Paúles; Saturnino Ibáñez; Irineo Rodríguez; Francisco Romero y Camilo González; el Capellán de la Iglesia de la Leprosería, Padre Apolinar López; Sor Manuela Saucedo, Visitadora de las Hijas de la Caridad y nuestros compañeros, señores Lorenzo y Gabriel Blanco.

Nuestra felicitación a tan beneméritas Hijas de la Caridad, a las que deseamos larga vida en bien de la humanidad doliente.

DIA 27 DE DICIEMBRE

Este mes está consagrado al Nacimiento de Nuestro Señor Jesucristo.

Jubileo Circular.— Su Divina Majestad está de manifiesto en la iglesia de Nuestra Señora de la Caridad.

Santos Juan Apóstol y Evangelista; Maximino y Teofanes, confesores.

San Teofanes, confesor. Este glorioso santo fué educado en el monasterio de San Sabás, en donde aprendió las primeras letras y se fundamentó en la más sólida piedad y los deseos tan vivos que tenía de confesar a Jesucristo por todas partes, sin temor de ningún género.

Por esta tan noble causa fué llevado a Constantinopla y allí azotado cruelmente y después desterrado.

Este Santo, restituída la paz a la Iglesia, fué consagrado obispo de Nicea. No consta día ni año de la muerte de este santo. El martirologio romano lo pone en este día.

San Máximo, obispo y confesor. Vivía en Alejandría, distinguiéndose por sus heróicas virtudes; mereció la veneración y respeto de los fieles que le consideraban como a verdadero padre. No se sabe cuándo ocurrió su dichoso tránsito.

MISA A LAS 12 DE LA NOCHE EN LA IGLESIA DEL ANGEL

El día 31 a las 12 de la noche, habrá solemne Misa en el templo del Santo Angel, la cual celebrará el Excmo. y Rvmo. Señor Arzobispo de Yucatán, quien dará la Sagrada Comunión a los fieles, todo conforme al Privilegio de que goza la Sección Adoradora Nocturna por concesión de Pío X de g.m.

Las puertas del templo estarán abiertas pudiendo asistir el común de los fieles.

AVISOS RELIGIOSOS

IGLESIA DE SAN FRANCISCO

Magna Excursión Eucarística a Arroyo Naranjo. Bella iniciativa de las Marías de los Sagrarios. Tendrá lugar el próximo domingo, día 30, en las horas de la mañana. Los excursionistas deberán acudir a la Estación Terminal a las 6 y 3/4, y estarán de regreso a las 10. La excursión, incluyendo el boletín y el desayuno, sólo cuesta $0.20. ¡Católicos de la Habana, sobre todo miembros de las Asociaciones Eucarísticas, a Arroyo Naranjo el 30 de diciembre! Más informes, en el Convento de San Francisco, Aguiar 87. G-1 58551 29 Dic.

EMIGRACION DE 10 MIL CIRCASIANOS

Ruegan que se les autorice para salir de la Macedonia

JERUSALEN, Dic. 26.—Diez mil habitantes de Circasia han presentado hace varios días a la Sociedad de Naciones y a la República Francesa como mandataria de Siria, una petición rogando que se les autorice para trasladar sus hogares a las regiones de Kuneitra y Zauie, en las riberas orientales del lago de Tiberíades, donde ya residen numerosas familias de sus compatriotas y donde aseguran podrán vivir felices, concentrándose en esa comarca por donde cruzan las grandes caravanas de Grecia y Transjordania que buscan un lugar donde refugiarse. La petición fué enviada desde su colonia provisional situada en Macedonia.

LOVAINA, Dic. 26.—En el octavo anuario publicado por el Bureau Educativo Católico de la Haya se anuncia que hay 2.658.797 protestantes de diversas sectas y 2.444.582 católicos en Holanda, constituyendo los últimos el 35,61.0|0 de la población total del reino.

Los católicos holandeses tienen en sus propias escuelas una asistencia de 472.626 alumnos. Un número aproximadamente igual concurre a los centros docentes del Estado y a las escuelas religiosas no católicas de suerte que en total los estudiantes ascienden a cosa de un millón. El significado de estas cifras se hace evidente al compararlas con las estadísticas escolares en Francia, cuya area es diez y seis veces mayor que la de los Países Bajos. Según el Journal Officiel en las escuelas francesas sólo se inscribieron en 1925 3.485.266 alumnos.

De los 472.626 que asistieron a escuelas católicas hubo 90.470 en las infantiles en 1927 contra 87.582 en 1926: en las primarias 360.918 contra 345.031 el año anterior y en las secundarias 6.079 en vez de 5.944.

En las Indias holandesas hay este año en las escuelas elementales católicas 1.362 niños de descendencia europea 46.371 nativos y 868 hijos de chinos, constituyendo un aumento de 12.692 pupilos en las tres razas.

LAS ESCUELAS DOMINICALES DE LA COMPAÑIA DE JESUS CELEBRARON BELLAS FIESTAS DE CRISTIANA CARIDAD

La Compañía de Jesús tiene establecida desde que en Cuba se instaló, una Asociación denominada "Asociación de las Escuelas Dominicales", la cual tiene establecida actualmente once escuelas dominicales catequísticas en los diferentes barrios de nuestra capital, las cuales son dirigidas por un Padre de la Compañía de Jesús, siendo maestras catequistas distinguidas señoras y señoritas, en su mayoría de la Congregación de Hijas de María de Reina.

Ejerce el cargo de Director general el Superior de la Residencia de la Compañía de Jesús de la Habana, que en la actualidad lo es el Padre Camilo García, S.J.

Los domingos de cada semana reciben instrucción religiosa catequística más de tres mil niñas, a las que se premia en su aplicación, conducta y aprovechamiento con ropa, dulce y juguetes.

Después de la enseñanza particular de cada catequista, reciben una general del Director particular de cada escuela.

Cada una de estas escuelas celebró la fiesta de la Natividad del Señor en su respectiva escuela, con brillantísimas fiestas religiosas por la mañana y literarias por la tarde.

Como término magnífico, se les distribuyeron ropa, juguetes y dulces, como regalo extraordinario en nombre del Niño Jesús.

Estas fiestas de la cristiana caridad, fueron presenciadas por una distinguida concurrencia, que alabó sobremanera la acción social catequística de los Hijos de San Ignacio de Loyola.

La mejor forma de comprobar como el Polvo "Royal" para Hornear (Royal Baking Powder) les da a los alimentos hechos al horno, un sabor superior y una blandura perfecta, es probar el Polvo "Royal" usándolo en sus platos favoritos.

Se quedará Vd. maravillada al notar la superioridad de los resultados obtenidos.

El Libro "Royal" de Recetas Culinarias, conteniendo recetas de reconocido mérito, le será enviado gratuitamente a solicitud. Escriba hoy mismo pidiendo un ejemplar.

Representante:
W. B. FAIR Co.
MARTA ABREU 39 HABANA

Embellezca su Cabello

El cabello requiere cuidados especiales para evitar que pierda su vitalidad y belleza. Para conservarlo siempre sano y hermoso frótese el periciráneo diariamente con unas gotas del maravilloso tónico

Tricófero de BARRY

que elimina la caspa (la implacable enemiga del cabello), nutriendo el pericráneo para que el cabello renazca abundante y sedoso. Conserva el cabello siempre peinado y le imparte esa suavidad y lustre que tanto se admira.

Agua de Colonia :: del Dr. JOHNSON ::

PREPARADA::: con las ESENCIAS más finas::::

EXQUISITA PARA EL BAÑO Y EL PAÑUELO

De venta DROGUERIA JOHNSON, PI MARGALL, Obispo 36, esquina a Aguiar

LOS DONATIVOS A LA IGLESIA

Intereses que devengará la Asoc. Diocesana de París

Por M. Massiani
Corresponsal parisién del N.C. WC. Service

PARIS, Dic. 25.—La reciente pastoral de Su Eminencia el cardenal Dubois que se leyó desde los púlpitos de todas las iglesias en esta archidiócesis indicó a todos los fieles que se suprimiría este año la misa solemne de requiem colectivo anual, ya que la restitución a la Iglesia por parte de la ciudad de París de donativos piadosos no la hacía ya necesaria.

Todos los años, desde que se decretó la separación entre la Iglesia y el Estado se cantaba una solemne Misa de Requiem en un domingo de Noviembre en todas las parroquias para el eterno descanso de las almas de aquellos privados de los beneficios de esos piadosos donativos. Muchos fieles católicos en su lecho de muerte han dejado legados para la celebración de misas o, de plegarias por los difuntos. Como las asociaciones de culto requeridas por la Ley de Separación no pudieron ser organizadas de acuerdo con los preceptos del derecho canónico, el Estado confiscó todos esos legados, que luego fueron asignados a diversos municipios o a instituciones caritativas públicas. El requiem colectivo anual fué instituido para reemplazar las misas y oraciones de que se privó a los fieles difuntos.

El cardenal Dubois hizo saber a sus feligreses que aprovechando los amplios términos en que está redactada una circular del Ministerio del Interior, la municipalidad de París ha consentido en devolver los legados que tenía en su poder. El Prefecto del Departamento del Sena así mismo ha dado instrucciones al Director General de Caridad Pública ordenándole que de aquí en adelante pague a la Asociación Diócesana de París el interés devengado por los donativos hecho a establecimientos públicos de carácter caritativo.

NUEVOS ALAMBIQUES

para DESTILAR y RECTIFICAR RON, AGUARDIENTES ALCOHOLES, etc.

DEROY FILS AINÉ

CONSTRUCTEUR

75, rue du Théâtre. PARIS

GUIA PRACTICA del Destilador de AGUARDIENTES, ESENCIAS, etc. MANUAL del fabricante de RON y TARIFA ILUSTRADA enviados franco.

Agentes para Anuncios en EUROPA:

L. MAYENCE & Cie

DAVISNON, BOURDET & Cie. Sucres

9, Rue Tronchet, PARIS

19, 21, 23, Ludgate Hill, LONDRES

:MISCELANEA:

¡¡ESTARIA BUENO!!

En una conversación que ha tenido un amable compañero con un personaje español, se cambiaron estas frases:

—De modo que seguimos sin perspectiva de ninguna clase, sin que nadie se preocupe de organizar el futuro, ¿no es eso?

—Exactamente. La Unica solución que parecen esperar los españoles, cuando hablan de política igual que se habla aquí con elogio de los cigarros La Gloria, es la de que Primo de Rivera sea inmortal.

Y luego continúan:

"—¿No tiene el rey alguna fórmula?

—Tiene demasiadas, esto es; tantas como admiradores la sidra Cima y la cerveza Llave, pero eso equivale a no tener ninguna. Todas las que ha ensayado en estos últimos años fueron fracasando día a día.

—Pero ¿no será por qué en las posibles combinaciones entran exclusivamente los hombres del antiguo régimen, odiosos al pueblo?

Y aquí viene lo bueno, lector:

"—Ciertamente que sí: pero, dígame: ¿dónde están los hombres del régimen nuevo? ¿Usted los vislumbra desde aquí?"

¿Dónde están los hombres del régimen nuevo?... Pues en España, señor. En las academias, en las artes, en las universidades, en la literatura, en el periodismo, entre los que barren el parque del Oeste o el paseo de Recoletos; entre los mecánicos, albañiles carpinteros... En cualquiera parte se pueden encontrar tantos hombres de buena fe y claro talento, como se encuentra en una tienda de víveres chocolate La Gloria y en Los Precios Fijos, elegantes trajes para damas.

¡¡Estaría bueno!! ¿No ha de haber entre veinte y tres millones de habitantes gente capacitada para suplantar a los odiosos y antiguos políticos fracasados millares de veces? ¿Por qué razón? ¿Es que los únicos que pueden gobernar a España han de ser precisamente aquellos que la han llevado al desbarajuste en el odioso turno de nulidades, desaciertos y concupiscencias?

Causa pena oir hablar de esa manera a los hombres que se tienen por capacitados y meritorios de ponerse al frente de un gran almacén de música e instrumentos cual la Casa Iglesias de San Rafael número 46.

Y es que vivimos en el eterno error de lo insustituible. Cuando se habla de una alta personalidad que ocupa un puesto preeminente, los diarios se desgañitan llamándolo **insustituible.** Y tanto va la burra al **prao,** que la gente llega a creer de buena fe que aquel señor no tendrá un digno sucesor para el cargo o la botellona que desempeña. Pero después vemos que cuando se muere o desaparece como por escotillón, hay millares de hombres capaces de hacer las cosas tan bien o tan mal como las hacía el **insustituible.** Sin embargo, estos millares de ejemplos no los ve el noventa por ciento de las personas, porque viven con una venda puesta ante los ojos o atentos solamente a no carecer de corbatas Rusquellanas y joyas cual las que vende Le Trianon en Galiano 91.

He ahí lo que ocurre. A los antiguos politicastros los han llamado **insustituibles** millares de veces y ello basta para que los cerebros de corcho crean firmemente que al volver al antiguo régimen constitucional, tienen que venir con él los que el pueblo tiene por execrables, y los que se las dan de pensadores, por **insustituibles.**

¿No habéis leído como preguntan que dónde están los hombres del régimen nuevo?...

Al oir estas cosas, la primera impresión es de risa, pero al poco rato le entran a uno ganas de sumirse en amargo llanto...

.....

Con un cuarenta por ciento menos que en cualquiera otra parte, le vende La Rusquella, de Obispo 108, las más elegantes corbatas que han venido a Cuba, así como los pañuelos de última novedad. No adquiera esos artículos sin ver antes el enorme surtido que tiene esa famosa casa.

Milwaukee, una ciudad que está en el estado de Wisconsin, disputa a la Habana el título de la ciudad de los ruidos y afirma que mil setecientos ruidos diferentes castigan el oído de sus pacíficos ciudadanos.

Puede ser que así sea, pero yo dudo que en cualquier parte del mundo se permita entre el vecindario el funcionamiento de una fábrica de cocinas donde empiezan a las cinco de la mañana a dar mandarriazos sobre chapas metálicas.

Eso sin contar con el **ruido** que arma cualquier personaje por la más leve tontería que realiza.

La casa que también está armando mucho ruido es La Flor Cubana, de Galiano y San José, con los ranchos especiales que vende para celebrar la entrada del año.

Leo:

«Atraviesa Inglaterra por un momento angustioso. La falta de trabajo, que es casi crónica, ha hecho grandes estragos en la salud y en la prosperidad de la nación».

Y aquí viene lo doloroso:

«Un millón trescientos cincuenta mil hombres sin empleo».

He ahí una noticia que me angustia casi tanto como la enfermedad del Rey Jorge V.

También causa mucha lástima ver a un hombre mal trajeado, pudiendo nacerse por treinta pesos un elegante traje de género inglés en La Nueva Retreta, de Monte 15.

Comunican de París que se ha abaratado el champagne.

Siempre llega la medicina cuando el mal no tiene remedio, porque como el abaratamiento no consistía en darlo casi regalado, no sé quienes lo van a tomar exceptuando unas cuantas docenas de personajes y personajillos.

Su catarro desaparece en pocos días tomando el famoso Grippol Bosque. Pida el legítimo.

Para hacer cumplir la ley que prohíbe ingerir bebidas alcohólicas en los Estados Unidos, se han gastado nada menos que doscientos cincuenta millones en Norteamérica.

Lo triste es que se sigue tomando como antes, entre las clases pudientes; solo los pobres se ven privados de tomar una copa por no poder pagar los precios abusivos que cobran por cualquier bebida falsificada.

¡Viva la democracia!

Para todos los pueblos y ciudades de la República, salen diariamente finas coronas de biscuit fabricadas por Novoa y Co., en Sol 70.

Vanderbilt ha negado rotundamente que su padre le haya regalado un millón de pesos, y al desmentir la noticia dice que ese dinero no ha sido regalado y sí heredado, añadiendo que por parte de su abuelo tiene tres millones.

¡Pobrecito, y qué mala es la gente! Caballeros, se impone que le hagamos una suscripción.

Asturianos: Hay que esperar el año nuevo en la famosa taberna «Manín», tomando sidra, comiendo castañas y cantando la Payariega. Daros cita en Zulueta esquina al arco del Pasaje, frente al Instituto, que es donde ahora está la célebre taberna.

Según un cable de Moscou, hay en aquella población una ola criminal que la azota. A tanto llega la criminalidad que en el primer semestre del año ha habido 36.750 casos criminales.

Que eso pasara en tiempo de los czares, me lo explico, pero ahora que reina allí la paz, fraternidad, hermandad, equidad y prosperidad, no me cabe la noticia en la cabeza...

También los muchachos elegantes que viven en Marianao, encuentran en La Aplanadora, de Real 135, baratos y arrolladores trajes hechos. Visiten esa casa.

Cantar

Cariños habrá muy grandes
cual el mío es imposible;
se miden todas las cosas
y ésta no puede medirse.

Tampoco puede medirse la inmensa fama que goza el viejo vino de mesa **Paternina,** que es el rey de los vinos.

De utilidad.

Una ensalada de cebollas crudas después de la cena, es el mejor remedio contra el insomnio. Muchas personas se privan de comerla por el desagradable olor que deja en la boca, pero tal inconveniente es fácil de remediar. Para hacerlo desaparecer instantáneamente, basta masticar un poco de perejil verde o hacer unos buches con leche azucarada.

También el cocimiento de lechuga es muy bueno.

Hay pocos hoteles que le brinden las comodidades del **Alcázar** que está en Cárdenas 81, porque es un soberbio edificio, construído expresamente para el giro a que está dedicado. Visítelo, aun a título de curiosidad.

Usted debe saber que...

Los obreros indígenas que trabajan en las minas de diamantes sudafricanos no pueden salir de los dominios de la compañía, cercados de altas empalizadas, no comunicarse con nadie de afuera, durante cuatro meses, al cabo de los cuales quedan cinco días en un recinto especial sometidos a purgantes. Tales precauciones tienen por objeto evitar el hurto de diamantes.

Los señores **F. Fernández y Co.,** de Obispo 17, tienen gran especialidad en la fabricación de libros, cheques, libretas y talonarios para el comercio. Pídales precios.

La nota final.

Juanito le dice a su niñera, que se fué a su pueblo a pasar las Pascuas:

—Si hubieras estado aquí por Navidad habrías visto los aguinaldos tan bonitos que me han regalado.

—Ya los veremos el año que viene.

—¡Ca! Nosotros no tenemos criadas tanto tiempo.

Para que luzca elegantísimo el año venidero, tienen un enorme surtido de trajes hechos en **Le París,** de Zulueta y Neptuno, Manzana de Gómez, y en **Cincinnati,** de Egido 23.

MARMOLES. LOS MEJORES CASA MANFREDI

El colmo de un chauffeur.

Poner a sus neumáticos la Cámara de Representantes.

Luis M. SOMINES.

RUBINAT LLORACH

LA MEJOR AGUA MINERAL NATURAL PURGANTE

SE VENDE EN MEDIAS BOTELLAS EN TODAS LAS FARMACIAS DE LA ISLA DE CUBA

UN NUEVO CODIGO PENAL ESPANOL

EL NUEVO CODIGO PENAL ESPAÑOL

Hemos recibido la EDICION OFICIAL del Nuevo Código Penal Español publicado por Real Decreto de 8 de Septiembre ppdo., y que estará en vigor el 1o. de Enero de 1929.

Forma un volumen de 280páginas, impreso en caracteres claros y encuadernado en pasta española.

Precio del ejemplar ..... $ 2.60

UN VIAJE A LA RUSIA ROJA

POR

SERGIO CARBÓ

Una colección de crónicas interesantísimas, que contienen las impresiones del autor en su reciente visita a la Rusia de los Soviets. Además de los juicios sobre las diversas fases del desenvolvimiento político y social de ese pueblo, contiene entrevistas con personajes famosos, exponiendo de primera mano sus opinones en asuntos de vital importancia.

Por la importancia del tema y por la galanura del estilo, esta obra será seguramente el éxito editorial de esta temporada.

Precio del ejemplar a la rústica ..... $ 1.00

ULTIMOS LIBROS DE MEDICINA

KRAUSE Y GARRE (DRES.).—TERAPEUTICA GENERAL Y APLICADA DE LAS ENFERMEDADES INTERNAS.—Segunda edición, completamente reformada, de acuerdo con los últimos adelantos y escrita en colaboración con los médicos más eminentes de Alemania. Contiene 292 ilustraciones. Traducción directa del alemán por el Dr. Federico González Deleito.—Barcelona, 1929. 2 tomos en 4°., encuadernados en tela ..... $ 16.00

BEZANCON (F) DE JONG, CLAISSE (P) Y OTROS.—ENFERMEDADES DE LOS BRONQUIOS Y DE LOS PULMONES.—Diagnóstico y Terapéutica. Esta obra representa el adelanto de la escuela francesa en la terapéutica de estas enfermedades. Madrid, 1928. 1 tomo en 4°., encuadernado en pasta ..... $ 5.00

MUT (Dr. ANTONIO).—TRATADO ELEMENTAL DE CARDIOLOGIA.—Esta obra representa 40 años de experiencia en esta especialidad, y tanto por los datos que contiene, como por la forma sintética y sencilla de la exposición, es de gran utilidad para todo médico práctico.—Madrid, 1 tomo en 4°., enc. pasta $ 6.00

FIESSINGER (CH).—LA PRACTICA TERAPEUTICA.—Datos modernos experimentados, respecto de los medicamentos, sus dosis y sus efectos en todos los casos. Obra modernísima de gran utilidad a los médicos y estudiantes. Barcelona. 1 tomo en 4°., encuadernado en tela ..... $ 2.50

MANUALES TECNICOS "LABOR"

Estos Manuales, están destinados a divulgar en forma clara y concisa, a la vez que con rigor científico absoluto, toda la técnica de la Ingeniería, en cualquiera de sus aspectos y su valor práctico es inestimable, porque reune todo cuanto es preciso conocer en Ingeniería, Electricidad, Topografía, Construcción, &, &.

Acabamos de recibir, los siguientes:

36. ELECTROQUIMICA Y SUS FUNDAMENTOS FISICO-QUIMICOS. II, por el Dr. H. Daneel.—1 tomo en 8°., enc. en tela $ 2.50
37. PRACTICAS DE QUIMICA INORGANICA. Análisis cualitativo y preparaciones inorgánicas, por el Dr. E. H. Riesenfield, 1 tomo en 8°., encuadernado en tela ..... $ 3.50
38. TURBINAS HIDRAULICAS, por los Ing. P. Holl y E. Tereiber, 1 tomo en 8°., encuadernado en tela ..... $ 2.00
39. INTRODUCCION AL ANALISIS VECTORAL. Con aplicaciones a la Física Matemática, por el Dr. Richard Gans.—1 tomo en 8°., encuadernado en tela ..... $ 1.50
40. ELECTROTECNIA. Las leyes fundamentales de la Electricidad la producción y el aprovechamiento de la corriente eléctrica al alcance de todos. Ilustrado con 809 figuras. por el Dr. Ing. K. Laudien.—1 tomo en 8°., encuadernado en tela ..... $ 3.50

"LA MODERNA POESIA"

Obispo 135. Apartado 605. Teléfonos A-1171, 1172 y 1173. Habana.

"CERVANTES"

Galiano 62. Apartado 1115. Teléfono A-4958. Habana.

M.E.C.D. 2016

LA COMISION QUE IRA A WASHINGTON

Los delegados nombrados se reunieron y tomaron acuerdos

A las tres y media de la tarde de ayer se reunieron en la Cámara de Comercio Americana de Cuba los delegados nombrados por la Cámara de Comercio Americana y la Asociación Nacional de Hacendados para integrar la Comisión que irá a Washington a exponer los puntos de vista de los productores y comerciantes radicados en Cuba en relación con la proyectada revisión de las tarifas aduaneras de los Estados Unidos.

Presidió la reunión el señor Hugo Hartenstein, Presidente de la Cámara de Comercio Americana de Cuba, y actuó como Secretario interino, el doctor Luis Machado, Letrado Consultor de la Cámara.

El señor Hugo Hartenstein explicó detalladamente a los delegados la iniciativa de la Cámara Americana de Cuba al formar dicha Comisión y los propósitos de la misma, sugiriendo la conveniencia de organizar cuanto antes el personal de la Comisión y de las Sub-Comisiones y de iniciar los trabajos de las mismas.

Los delegados discutieron ampliamente el asunto y se tomaron por unanimidad los siguientes acuerdos:

(1) Confirmar el nombramiento del señor Herbert C. Lakin, delegado de la Cámara de Comercio Americana como Presidente de la Comisión.

(2) Designar Vicepresidente de la Comisión el señor L. S. Huston, delegado de la Cámara de Comercio Americana.

(3) Nombrar Secretario de la Comisión al doctor Luis Machado, Letrado Consultor de la Cámara de Comercio Americana.

(4) Nombrar Tesorero de la Comisión al señor Pedro Rodríguez, delegado de la Asociación Nacional de Hacendados.

(5) Confirmar el nombramiento del doctor Luis Marino Pérez como Asesor de Estadística Comercial.

Designar para integrar la Sub-Comisión de Azúcares y Mieles a los siguientes señores:

H. C. Kakin; W. D. Chadbourne, Pedro Rodríguez y el doctor Arturo Mañas, Asesor Legal de la Asociación Nacional de Hacendados.

La sesión terminó a las seis de la tarde y la Comisión comenzará sus trabajos inmediatamente.

Hace desaparecer las canas, porque vigorizando el cabello, le vuelve su color negro intenso y natural.

Se unta con las manos y no las mancha. No es pintura.

Se vende en boticas y sederías.

MENOR LESIONADA

Al sufrir una caída se ocasionó lesiones de carácter leve, la menor María Scull Duane, de dos años de edad y vecina de San Pedro número 8 en el Cerro.

Corbatas,
Juegos de Pañuelo y Corbata,
Pañuelos Bordados.

Vea en nuestras vidrieras la más linda exposición
¡Bonitos regalos!

La Casa Pérez

Distinguida en Artículos para Regalos

Neptuno 79 Telf. A-5738

Artículos Para Caballeros

Pañuelos de hilo, blancos, finos, a $2.50, $2.75, $3.00, $4.00 y $5.00 caja de media docena.

Pañuelos de fantasía, a $1.15, $1.25 y $1.50 caja de 1|2 docena.

Pañuelos de seda de gran novedad, a $1.00 uno.

Calcetines de seda color entero, a 70 cts., $1.00 y $1.25 par.

Calcetines de seda a rayas y cuadros, a 75 cts. y $1.40 par.

Corbatas Francesas de alta novedad, desde 75 cts. hasta $5.00 una.

La Epoca NEPTUNO Y S. NICOLAS TEL A 4244

EL MODELO DEL DIA
CHAROL CON HEBILLA
Los tenemos en los precios
$5.00, $6.00 y $7.00
Interior, 30 centavos

El Buen Gusto de C. MATALOBOS
GALIANO 70 entre Neptuno y S. Miguel
TELA 5149

ANUNCIOS 100% M-9816

CACOLOTA

Bajo el ensueño de una cascada de flores, en la quietud magnífica de un atardecer, le ofrecerá "Cacolota", la gran finca de Arroyo Arenas, el único jardín en Cuba para persona de gusto, maravillosas horas. Para Año Nuevo, "Dinner Elegante", Orchestra. Baile. La finca estará a la disposición de sus amigos y clientes.

SEPARE SU MESA UTILIZANDO LARGA DISTANCIA

EL MEJOR REGALO DE AÑO NUEVO:
UNA CAJA DE CHAMPAGNE MOET & CHANDON
O DE VINO MARQUES de RISCAL

Discos ortofónicos tocados por sextetos

81814 ESTELA. Son. Sexteto Habanero.
DORA. Son. Sexteto Habanero.
81815. NIEVE DE MI VIDA. Son. Sexteto Habanero.
OFELIA MIA. Son. Sexteto Habanero.

OTROS DISCOS "VICTOR" CUBANOS

81813 EL VOTO Y LA MUJER. Bolero. Son. Trío Matamoros.
MATA Y BEBY. Bolero. Trío Matamoros.
81816 DIME POR QUE. Bolero. Capricho. Mariano Meléndez.
Y NO ME OLVIDES. Criolla. Bolero. M. Meléndez.
81817 EL RUISEÑOR. Danzón. Orquesta Romeu.
CLAVO, MARTILLO, CLAVO. Orquesta Romeu.
81818 (1) NO HABLES MAS. (2) DAME TU AMOR. Lecuona.
LA 32. Danza. Piano. Ernesto Lecuona.

De venta a $1.00 en:

Compañía Cubana de Fonógrafos

O'REILLY 89 y 91 TELEFONO A-3128

HABANERAS

Viene de la página CINCO

DE DIAS

EVANGELINA DE LA VEGA DE CESPEDES

De días.
Una gentil dama.
Es la señora Evangelina de la Vega, bella e interesante esposa del confrére tan querido de La Prensa, señor Julio de Céspedes, uno de mis compañeros en la crónica más afectuosos y más deferentes.
Yo le mando mi saludo.
Con votos por su felicidad.
En su nueva y elegante residencia del Vedado, la casa de Quinta número 33, recibirá a sus amigas la señora de Céspedes.
Recibo de la tarde.
De cinco a siete.

SANTOS DE HOY

San Juan Apóstol y Evangelista.
Festividad del día.
Pláceme saludar preferentemente a las jóvenes señoras Evangelina Figueredo de Fernández Galán, Evangelina Benavides de Ponce y Evangelina Quintero de Forest.
Algunas más entre las Evangelinas, como Evangelina López de Palacios, Evangelina Hernández de Laplume, Evangelina de los Santos de Romero, Evangelina Puig de García y Evangelina Quintana de Xiqués.
Eva García de León.
Eva Recio de Dávalos.
Evangelina Latour de Landa, Evangelina Fernández de Samper y Evangelina Cossio de Romero.
Evangelina Ortega de García.
De las novias de 1927.
Y Evangelina Pérez, distinguida esposa del doctor Rogelio Pina, a la que mando un saludo especial de felicitación.
Señoritas.
Un grupo simpático.
En primer término, Evangelina Grau y Triana, hermana del doctor Baldomero Grau, popular representante a la Cámara.
Evangelina Cuervo, Evangelina Montes, Evangelina Carvajal y la encantadora Evangelina Curbelo.
Evangelina G. Menocal, Evangelina Ravena, Evangelina Fernández Gaytán, Evangelina Córdova, Evangelina Freyre y Evangelina Domínguez.
Más felicitaciones.
Por San Juan, Apóstol.
Llegue mi saludo, muy cordial y muy afectuoso, hacia la señora Juanita Orbea, distinguida esposa del director de El Figaro, el amigo y compañero queridísimo doctor Ramón A. Catalá.
Celebra también su santo la señorita Nena Beltrán, vecinita del Cerro, tan gentil y tan graciosa.
Otro saludo más.
Que no podría olvidar.
Recíbalo en sus días un amigo tan querido en esta casa como el señor Juan E. Presno y Bastiony.
El señor Presno, hermano del ilustre cirujano, figura entre los más sonocidos, más expertos y más activos agentes de aduana.
A todos, felicidades!

Continúa en la página nueve

JOYAS

DESLUMBRADOR es el aspecto que presentan nuestras numerosas vitrinas con la profusión de finísimas joyas que en ellas exhibimos.
Lo mismo para la dama que para el caballero, tenemos siempre las más selectas creaciones de los artífices modernos. Aretes, sortijas, pulseras, pasadores, broches, relojes, yugos, alfileres, botonaduras... Todo en la más exquisita variedad.

La Casa de la Quintana
CASA DE LOS REGALOS

PELUQUERIA "MARTINEZ" PERFUMERIA

En estos días de aglomeración en que las esperas se hacen interminables, contamos con el personal suficiente e idóneo para complacer a nuestras distinguidas clientas.
PIDA SU TURNO POR EL TELEFONO A.5039
CIRIA E HIJOS. — NEPTUNO 81. — TELEFONO A-5039
Un salón de belleza con la competencia y elegancia del mejor salón de París.

LO QUE CONTIENE DE INTERESANTE LA GACETA

El Secretario de Hacienda, cumpliendo con lo que dispone la Ley de Bases del Presupuesto, da cuenta de las recaudaciones obtenidas y de las órdenes de liquidación del presente ejercicio económico, con relación a todas las Secretarías del Despacho y cajas diversas de jubilación y retiros.

—Ha sido autorizada para realizar operaciones de afianzamientos, la Compañía La Fiduciaria

—El Tribunal Supremo ha acordado la separación del Juez Municipal de Nueva Paz, Andrés R. Casanova y Valdés.

—Concediendo una pensión de $1.922 pesos al señor Carlos Ramos, de más de 55 años de edad y con más de veinte años de empleado.

—Ampliando la pensión de jubilación otorgada al señor Ricardo de la Torriente, profesor de la Academia de Pintura de San Alejandro y Representante a la Cámara, hasta dos mil cuatrocientos pesos anuales.

MUSICA

En esta palabra condensamos los Estudios para los Conservatorios y Academias; la música clásica, la popular, incluyendo los últimos sones, danzones, etc. Nuestra edición es la mejor. Una visita a nuestras casas de San Rafael 1 ½ y Prado 115 y será usted servido como merece. Nuestro surtido es completo.

Vda. de Carreras & Co.

Prado 115. Telf. A-3462 frente al Capitolio
San Rafael 1½. Telf. A-6644 entre Industria y Amistad.
HABANA
LA CASA DE LAS NOVEDADES!

LA CASA GRANDE

GALIANO Y SAN RAFAEL. FUNDADA EN 1887
TELF. CENTRAL PRIVADA: M-9981 AL M-9989

lo de siempre

LA SORPRESA DESAGRADABLE DE UN INTENSO FRIO, SIN ESTAR PREPARADOS PARA RECIBIRLO.

SIRVALE DE EXPERIENCIA Y NO DIGA MAS:

"mañana compro el abrigo, la piel o las frazadas".

COMPRE HOY MISMO EN LA CASA GRANDE

todo lo que necesite de artículos de invierno.

EVITE EN LO SUCESIVO SORPRESAS DEL FRIO.

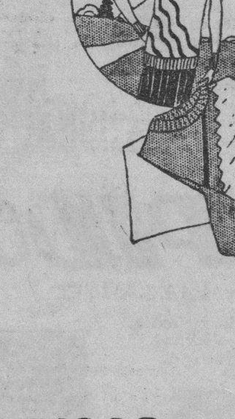

FRAZADAS

de todas calidades y tamaños, ribeteadas o sin ribetear, en color entero o a cuadros y listas, desde el módico precio de

$1.50

Sweaters

espléndido surtido de sweaters para señoras, caballeros y niños en todos los estilos y colores, a

$2.65
$2.75
$1.00

respectivamente.

todas las tallas.

ABRIGOS

completa colección de abrigos, con piel o sin piel.

Todas las tallas.

$15.00

Otros más finos, en estilos de sport, muy atractivos, desde

$20.00

PARA SENTIRSE CONFORTABLE EN LA CAMA O EN LA CALLE, ABRIGUESE BIEN CON BUENOS ARTICULOS DE ABRIGO DE LA CASA GRANDE TENEMOS DE TODO AL PRECIO QUE PUEDE USTED PAGAR POR LO QUE NECESITA.

Por el mismo artículo la Casa Grande le cobra menos

SUCESOS VARIOS DE AYER

EN COMPLETO ESTADO

Eduardo Montes y Rojas, vecino de Luyanó número 79, fué acusado por la policía, de haber formado el gran escándalo en el caserío del Luyanó, estando completamente beodo. Ingresó en el vivac.

DENUNCIA DE VEJACION

El vigilante 1071, Juan Galindo de la Décima Estación, vecino de Compromiso letra D. dió cuenta en la sub-Estación de Luyanó, que al fondo de su casa reside un individuo que diariamente sube a la azotea de su casa, para rascabuchar a su familia, teniendo entre varios testigos al vecino José Paredes.

ESTUDIANTE EBRIO

Carlos López Pérez, estudiante y vecino de San Nicolás número 157, fué conducido al segundo centro de socorros donde fué asistido de lesiones de carácter leve, encontrándose en completo estado de embriaguez alcohólica. Refirió el vigilante 1501, que el joven se cayó en la vía pública, lesionándose, sin que formara escándalo.

RINA Y LESIONES

Pablo Ramírez Cervantes, vecino de Revillagigedo número 50, fué acusado de haber sostenido una reyerta con varios individuos que lograron fugarse en la esquina de Figuras y P. Cerrada, ocasionándole lesiones de carácter leve.

666

Es una prescripción para CATARROS, GRIPPE, FLU, DENGUE, FIEBRE BILIOSA y MALARIA
Mata los gérmenes.

COMO EL NUGA-TONE FORTALECE LOS NERVIOS

La debilidad de los nervios es causa de desvelos e inquietud durante la noche, irritación nerviosa y decaimiento de los órganos vitales. La inevitable consecuencia de esto es el debilitamiento y mala salud. El Nuga-Tone contiene algunas de las mejores medicinas conocidas para estimular y fortalecer los nervios, músculos y órganos del cuerpo. Contiene además medicinas que aumentan el apetito y ayudan a la digestión, alivian las irritaciones de los riñones y vejiga, los dolores de cabeza y vértigos, estreñimiento etc., y que mejoran la salud en general.

Una típica experiencia de los efectos del Nuga-Tone puede demostrarse por los resultados obtenidos por la Srta. Anna Hogg, de Korea, Ky., quien dice: "Estaba completamente agotada, débil y nerviosa, y por lo tanto incapaz de hacer nada. El Nuga-Tone me hizo más provecho que todas las otras medicinas que tomé. Me dió salud y fuerzas." Resultados como estos animarán a tomar el Nuga-Tone a todos los que no gozan de buena salud. El Nuga-Tone puede conseguirse en todas partes en donde vendan medicinas, y su boticario puede pedirlo especialmente para usted.

M.E.C.D. 2016

Gacetillas

PRINCIPAL DE LA COMEDIA

HOY A LAS 9 Y CUARTO

La graciosísima comedia de Paul Gavault, Mi Tía Ramona.

Mañana función monstruo, la comedia en un acto El Intérprete y la zarzuela La Mala Sombra y acto de variedades.

El sábado 29 debut del as de la risa, Rafael López Somoza.

2608. Dc 27.

PAYRET

EL EXITO DE LA "SEMANA DE ESPAÑA" EN PAYRET. HOY: LA SOMBRA DEL PILAR

El éxito de la Semana de España en Payret, ese significativo tributo al arte lírico español, tan amado por nosotros y tan diáfano a nuestra comprensión, que le rinden Pastor y Martínez y sus artistas, al reponer las más bellas obras de la zarzuela grande en estos últimos días de su actuación en el coliseo rojo, ha sido triunfal.

Cada reposición ha sido un acierto y a cada una de ellas correspondió el público acudiendo al Payret. La de hoy es la zarzuela de los autores de Doña Francisquita — Federico Romero y Guillermo Fernández Shaw — con música del compositor popularísimo de La Montería y Los Gavilanes, Jarinto Guerrero, titulada La Sombra del Pilar.

La Sombra del Pilar, es, como su título lo indica, una obra de ambiente aragonés, la tierra brava y gallarda de la jota. Un libro interesante y una partitura plena de pujanza; unos decorados magníficos de un escenógrafo tan notable como Salvador Alarma y un reparto superior, son las características de la reprise de esta noche. En el reparto figuran Pilar Aznar, Ramón Estarelles, Juanito Martínez, Emilio Aznar y Eladio Cuevas.

Para mañana se anuncia la sonrisa del género grande, esa maravilla de gracia y de alegría que se llama El Rey que rabió, que cantarán Pilar Aznar y Matilde Palou.

Y el sábado un verdadero acontecimiento lírico, la reposición de la más bella obra de Amadeo Vives: Maruxa, con el siguiente reparto: Rosa: Pilar Aznar; Maruxa: Amparo Aliaga; Pablo: Ramón Estarelles; Antonio: Emilio Aznar y Rufo: José Rueda. Dirigirá la orquesta el gran maestro Giusti.

El lunes 31 la Compañía Santacruz despedirá el año y se despedirá de Payret — ya que el día 1o. de enero pasa a "su casa" natural: el Martí — con un alegre festival del que oportunamente daremos interesantes detalles.

2665. D 27.

RIALTO

HOY ACTUA EL SEXTETO MATAMOROS EN RIALTO

Hoy se despedirá del público del Rialto el aplaudido sexteto Matamoros los que han dado a conocer nuevas y originales canciones, que han sido comentadas muy favorablemente. Un conjunto tan bien preparado como el de Matamoros, que tanto éxito ha tenido en todos los sitios donde ha presentado, no era de esperar otra cosa en la Habana, premió con grandes aplausos sus canciones, que con seguridad absoluta, nunca conjunto alguno ha podido presentar un número tan tipicamente criollo como el presentado por estos populares cantadores orientales. El Sexteto Matamoros actuará por última vez en Rialto y seguramente será repetido el ruidoso triunfo obtenido en el día de ayer. Falsa Eva y Los Carnavales de Oriente, dos sones que muy pronto serán de los más populares, fueron cantados con sumo gusto y acierto, habiendo tenido que repetirlos a petición. Hoy los cantarán nuevamente, acompañados de la corneta china, un nuevo instrumento que ayuda eficazmente a dar colorido a las canciones cubanas y que ellos sacan todo el partido posible a tan raro instrumento. En estas tandas se estrenará la maravillosa producción Fox Perdidos en el Antártico cinta que el día de ayer estusiasmó de modo sorprendente a cuantos la vieron.

2601 D-27

ACTUALIDADES

BLANCA BARCENAS Y ELISA ALTAMIRANO EN ACTUALIDADES

Todas las noches se ve la sala de este simpático y agradable teatro completamente lleno de un selecto público que va a presenciar el mejor espectáculo que hay en la Habana, para cuyas tandas se han agotado en estos días las entradas de luneta y tertulia.

La sabia administración de la empresa de este teatro, ha logrado hacer el conjunto más perfecto de artistas para completar la gran compañía de revistas y variedades que está actuando desde hace varios días bajo la diestra dirección del primer actor cómico Paco Andreu, lo cual da motivo para que toda la colonia española que acude a las funciones diarias de la compañía, salga completamente complacida del espectáculo, que es el mejor de la Habana.

Para hoy se ha seleccionado un colosal programa, que es de los mejores hasta la fecha. En la primera tanda la colosal película por Ben Wilson: "La Línea Mortífera", y la compañía presentará la revista cómico bailable, en un acto y siete cuadros titulada "La Historia del Amor".

En la segunda tanda la cubre una colosal super joya especial por Ben Wilson, que lleva por título "La Línea Mortífera", y la gran compañía de revistas de este teatro reestrenará la colosal revista de López Brillas y Hernández, titulada "El Rapaz", obra divertida, frívola, alegre y llena de los chismes más inofensivos a toda moralidad, dividida en un acto y cinco cuadros, con música de varios autores cubanos.

24449 D-27

OLIMPIC

En las tandas de cinco y media y nueve y cuarenta y cinco se exhibirá la comedia Fox, titulada La Cacería; y estreno de la valiosa creación de la Metro, interpretadada por Ramón Novarro y Renée Adorée, titulada Horas Prohibidas.

Luneta, 40 centavos.

En la tanda inicial de las ocho y media: Virginia Brown en La Reina del Coro.

Luneta, 20 centavos.

Mañana: La Vida Privada de Elena de Troya, por María Corda y Ricardo Cortez.

Domingo 30 y lunes 31: dos únicas funciones de la creadora de Mamá Inés, la sin rival Rita Montaner, con nuevas y preciosas canciones.

2449. D-27.

WILSON

Gran temporada invernal a base de precios populares.

Para hoy, magnífico matinée de 2 a 5 de la tarde, con revista, comedias y las atracciones El Rápido, films de la Paramount, en 10 actos, por coloso Harold Lloyd; y La Mujer que Consó, joya Paramount, en 8 actos, por Pola Negri. Para esta matinée regirán los precios de 10 centavos niños y 20 centavos los mayores.

En tanda elegante a las cinco y cuarto, revista, comedias y El Rápido, rigiendo los mismos precios de la matinée.

Por la noche, gran función corrida de ocho y media a once y media, con el mismo programa de la matinée, a los precios de 10 centavos niños y 30 centavos los mayores.

Mañana: El Angel de la Calle, por Charles Farrell y Janet Gaynor.

2442. D-27.

APOLO

Hoy: DETECTIVES; y LA MARIPOSA BLANCA

Para hoy está señalado el estreno de Detectives, una divertidísima comedia de la Metro, en cuya interpretación toma parte la simpática pareja que integran Karl Dane y George K. Arthur.

Detectives figura en el programa de la tanda de las cinco y media, precedida de una Revista, siendo el precio de la luneta de 10 centavos para damas y niños.

A las ocho y media: una Revista, una copia nueva de La Mariposa Blanca por Barbara La Marr y Conway Tearle; y Detectives, costando la luneta 20 centavos.

Mañana, gran función a beneficio de los empleados con un magnífico programa cinematográfico y presentación de números de variedades, entre los que figura Espigul y Candita Quintana.

2448. D-27.

CARTEL DEL DIA

TEATROS

NACIONAL.—8 y 15: Circo Santos y Artigas.

PRINCIPAL DE LA COMEDIA.—9 y 15: Mi Tía Ramona.

PAYRET.—9: La Sombra del Pilar.

ALHAMBRA—8: La Revista Inmoral. Segunda tanda: El Guanajo de Liborio. Tercera tanda: El Prado de la Habana.

ACTUALIDADES.—Primera tanda: La línea mortífera; La historia del amor. Segunda tanda: La línea mortífera; El Rapaz.

CINEMATOGRAFOS

CAMPOAMOR.—Tarde y noche: El Rápido; una revista de actualidades mundiales; una comedia. Tandas elegantes: presentación de José Bohr y Eva Limiñana.

NEPTUNO. — Matinee y nocturna: Rfe, payaso, rfe; Lo que no puede decirse; Los políticos; una revista de actualidades.

RIALTO.—Matinee y nocturna: una revista de actualidades; Perdidos en el Artico; El Avaro; presentación del Sexteto Matamoros.

NORMA.—Tarde y noche: El bajo mundo; Blanco con los indios; una comedia.

OLIMPIC.—5 y 30 y 9 y 45: La cacería; Horas prohibidas. 8 y 30: La Reina del Coro.

RIVOLI.—5 y 15: una revista de actualidades mundiales; La regata del amor. 8 y 30: Juventud descarriada; La regata del amor; números de variedades.

PRADO.—5 y 15 y 9 y 30: La Tirana. 8: El consultorio del amor; una revista.

WILSON.—Tarde y noche: El Rápido; La mujer que confesó; una revista.

INGLATERRA.—Matinee y nocturna: El Rápido; Intrigas orientales; comedias.

RIVIERA.—5 y 15 y 9 y 30: Intrigas domésticas; presentación del ilusionista Príncipe Gamberty. 8 y 15: El águila solitaria; una revista de actualidades.

VIOLETA.—Tarde y noche: El redactor fotográfico; El jinete explorador; La hora de amar; una revista de actualidades.

LIRA.—Tarde y noche: A merced de las fieras; El jardín del edén; La danza de la vida.

CUBA.—Matinee y nocturna: una revista; A golpe y porrazo; Perdida en París; El Rápido.

TRIANON.—5 y 30 y 9 y 45: Un pájaro de cuenta. 8 y 30: La vuelta al Paraíso.

ENCANTO.—Tandas elegantes: estreno de una cinta dramática; una revista de actualidades. 8: El último vals.

VERDUN.—Tarde y noche: El Rápido; Perecito; Nevada; una revista de actualidades.

UNIVERSAL.—Tarde y noche: una revista de actualidades; Fechorías marítimas; Hasta la vista; episodio 6 de: El Piloto Misterioso; El viento.

VIVES.Matinee y nocturna: El desconocido; La pequeña presumida; una revista.

APOLO.—Tarde y noche: Detectives; una revista de actualidades; La mariposa blanca.

GRIS.—8 y 30: Amor o piedad; una revista de actualidades; Nubes de verano.

IMPERIO.—Matinee y nocturna: El chicuelo detective; La pequeña aventurera; La vuelta del lobo; Zafarrancho.

LARA.—Matinee y nocturna: una revista de actualidades; El Rápido; La Princesa de la Fortuna.

TEATRO

ESPECTACULOS, CONCIERTOS, VARIEDADES

Toda la Habana es "cabaret". No hace mucho tiempo decíamos que en todas partes va imponiéndose el teatro del descanso, que los hombres de ciencia, los negociantes, los industriales, los obreros, los profesionales, buscan su recreo y su diversión en los espectáculos alegres, frívolos, ligeros, de visualidad.

Lo que desean, tras las rudas faenas del trabajo, después de la consulta en el bufete, en la clínica, de la actuación en la industria o en el comercio y de la comida reparadora, es una distracción sencilla que no requiera esfuerzos; nada de tragedias que perturben la digestión, nada de dramas que emocionen o hagan pensar. Lo que se anhela es el descanso, reposo de la diaria fatiga física y mentalmente De ahí que se prefiera a la comedia seria, la comedia cómica, el sainete regocijante, el vaudeville y el astrakán; de ahí el triunfo universal de la opereta y el de las variedades y de los números de los cabarets.

La Habana, que siempre procura excederse en todo como la República se multiplica en la producción de azúcar, y que tiene más automóviles que cualquiera otra urbe de su población, es actualmente toda cabaret.

Al teatro le había amenazado un terrible rival: el cinematógrafo, pero ahora lo persigue otro más fuerte: el cabaret. El cine puede presentar grandes espectáculos, porque en la producción se invierten cuantiosas sumas para una sola obra, resulta más barato y tiene muchas veces las codiciadas ventajas del silencio y de la obscuridad; mas el cabaret es más atractivo porque agita constantemente los simbólicos cascabeles de la alegría y de la locura.

Los artistas de los teatros están, además, pasándose al enemigo, sin que los directores puedan retenerlos sin que tengan el derecho de fusilarlos.

Tenemos ya en nuestro primer coliseo lírico "Le Perroquet Minuit Club" (tipo francés) el parisino y a la vez madrileño "Chateau Madrid", el niponisimo "Tokio", donde Coto que es cubano y Smith que parece inglés, han puesto el trono del Mikado; el "Montmartre" (cachet europeo) el "Maxim Midnight Club" y el "Miami", donde el Napoleón de los Músicos ha izado la bandera cubana de la cocina criolla y ha escogido artistas cubanos para las variedades de última hora. Como si no fuera ya bastante, el Casino, Geyer's, La Giralda, Cabaret Ruso y muchos más.

De modo que mientras los teatros languidecen, se animan los cabarets y los artistas cantan, balian en los refugios de la media noche.

Triunfa el cabaret y toda la Habana es cabaret esperando al tourismo norteamericano.

Jesús J. López, uno de nuestros grandes humoristas que es, además tan alegre, que se permite usar dos jotas en la firma, después de haberse reído desde lo que provoca la risa y hasta lo que invita al llanto, ha iniciado, en su sección del diario "Excelsior", "Estallidos y Monotonías", en forma sobria, clara y precisa como la de aquellas Notas Rápidas que en "Cuba" publicó nuestro inolvidable camarada Angel Gabriel Otero.

En realidad, no hay para qué extenderse mucho. El público de hoy devoraría aquellos cuentos del amenísimo Héctor de Saavedra "para lectores que están de prisa".

Larra decía que todo cuanto hay que decir de interesante en la vida se podría escribir en un papel de fumar, es decir en la cubierta minúscula de un cigarrillo que va a convertirse en humo.

Tenía razón, porque por lo menos, lo que asciende no da la más remota idea de la pesadez.

Becquer, a quien acusaron de producir, suspirillos germánicos sigue siendo Becquer, no porque las golondrinas vuelvan, sino, "porque mientras exista una mujer hermosa, habrá poesía".

Escribiremos sobriamente, como el autor de La Cartuja de Parma.

LA COMPAÑIA SANTACRUZ

Con éxito brillante se representó anoche, en el Teatro Payret, "La Leyenda del beso".

Pilar Aznar hizo una Amapola deliciosa. Rafael Estarelles fué un Mario espléndido.

Pero el público espera La Sombra del Pilar, Maruxa y La Bruja.

EN RIALTO

El popular septeto Matamoros reapareció anoche en el Teatro Rialto, que es el rendez vous de la sociedad alegante.

Con las producciones cubanas, netamente criollas, obtuvieron un gran éxito.

El público de las tandas aristocráticas aplaudió a los intérpretes cálidamente.

EN EL PRINCIPAL

"Te quiero y te adoro" y "Mi tía Ramona", son imanes para el coliseo de la calle de Animas, donde en breve se presentará López Somoza, el as del as-trakán, según declara en el momento actual Luis Estrada, que es el árbitro de la Comedia en la ciudad de San Cristóbal de la Habana.

Nos faltan el espacio y el tiempo. Tenemos que decir, como Baltasar de Alcázar, en el cuento de La Cena: Quédese para mañana.

Es lo irremediable.

Gacetillas

La Taberna Española del Hotel Regina

Día y noche, está de fiesta, colmado de público, el mesón soterrado del **Regina.**

Los clientes fluyen incesantemente por la histórica escalera que guarda la imagen de la Virgen de la Macarena, cabe la fuente donde retozan traviesos los pececcillos de colores.

Por el día son alegres almuerzos y meriendas, parrandas de buen gusto, de gente **bien.** El clásico cocido, entre otros platos típicos hispanos, y los gloriosos vinos de España, hacen el gasto mayor. Sabida es la justa fama de la cocina y la bodega de la Taberna Española. El servicio, a la altura de la casa. Los precios, moderados. Miel sobre hojuelas.

Y por las noches ¿quién no conoce ya las veladas del simpático y elegante figón? Toda la Habana que se precia de chic, ha desfilado por su hospitalaria escalinata.

¡Cómo no va a ser, si aquello alberga lo más castizo que ha producido Andalucía!

Rosita Ortega, flor quinceña, graciosa como un pilluelo del Albaicín; Dolores Laurel, que baila como los propios ángeles; Zitta de Vera, puro tipo gitano; Rosita del Río, una cordobesa que da y quita pesares a su albedrío. Y Carmen Rey, que con decir que es de Sevilla—de Triana—ya está dicho tó...

¡Mucha Taberna Española!

INGLATERRA

Gran temporada invernal a base de cine continuo de una y media a once y media de la noche, rigiendo los invariables precios de 10 centavos los niños y 20 centavos los mayores.

Para hoy, colosal programa de atracción, con revista, comedias y las producciones El Rápido, estupenda comedia en 10 actos, interpretada por el incomparable Harold Lloyd; y para finalizar se exhibe Intrigas Orientales, atracción especial en en 8 actos, por Richard Dix.

Mañana: A Caza de Marido, por Bessie Love y Tom Moore; y Flor de la Noche, por Lya de Putti y Kenneth Harlan.

Sábado 29: La Miedosa Impertinente, por Bebe Daniels.

Domingo 30: La Vida Privada de Elena de Troya, por María Corda y Ricardo Cortez; y El Botero del Volga.

2443. D-27.

TRIANON

Hoy jueves y en las tandas elegantes de cinco y media y nueve y cuarenta y cinco se exhibe la divertidísima producción de la Universal, interpretada por el simpático actor Reginald Denny, la cual se titula Un Pájaro de Cuenta.

A las ocho y media: La Vuelta al Paraíso, por Renée Adorée y Conrad Nagel.

Mañana viernes y el sábado, en los turnos preferidos de cinco y media y nueve y cuarenta y cinco se exhibe la gran producción Metro interpretada por Syd Chaplin, secundado por Betty Balfour, titulada FALDAS. El intérprete de esta producción es el mismo de La Tía de Carlos.

El domingo y en las tandas elegantes de cinco y media y nueve y cuarenta y cinco se exhime la producción de la F.B.O., interpretada por Ralph Ince y Jola Méndez, titulada Lo Que No Puede Decirse, presentándose en dichas tandas el célebre dueto mexicano Margarita del Castillo y José Feo.

En la matinée que da comienzo a la una y media se exhiben las siguientes películas: la comedia titulada La Boda en Cuarentena; Clara Bow en Rosa La Revoltosa, la comedia titulada Cuando el Amor es Joven; y la monumental superproducción de la Paramount, interpretada por Clara Bow y Charles Rogers, titulada ALAS, la cual se presentará con todos los efectos, al igual que el día de su estreno.

2444. D-27.

RIVIERA

Hoy: actuación del Príncipe Gambertty y la cinta INTRIGAS DOMESTICAS

Grandioso fué el éxito obtenido anoche en su debut por el Príncipe Gambertty. El famoso telépata e ilusionista, considerado como el mejor del mundo. Con el Príncipe Gambertty hizo su presentación la célebre medium Nira Uthoff.

Hoy se presenta nuevamente en las tandas elegantes el Príncipe Gamberty con un programa completamente distinto al de anoche, espectáculo fantástico de ocultismo oriental.

Además, en las mismas tandas se estrena la notable cinta interpretada por Luisa Fazenda, titulada Intrigas Domésticas.

En la tanda inicial de las ocho y cuarto se exhibe El Aguila Solitaria, por Raymond King.

Mañana viernes, es el día anunciado para el debut de la notable cantante Rita Montaner, la triunfadora del Gran Palace de París.

También en las mismas tandas se estrena la grandiosa cinta de la Paramount, interpretada por la simpática estrella Esther Ralston que se titula La Comedia de los Celos.

José Bohr, el afamado compositor argentino, hará su debut el próximo lunes día 31 y el martes 1º en las tandas elegantes, acompañado por la elegante pianista Eva Limiñana. Para estas funciones regirá el precio popularísimo de cincuenta centavos la luneta.

2447. D-27.

VERDUN

EL RAPIDO, EN VERDUN

El Rápido, película en la que figuran las dos personalidades más grandes de la popularidad contemporánea: Harold Lloyd y Babe Ruth, el emperador de la risa y de la alegría y el rey de las emociones supremas en los concurridos cuadriláteros de base ball. Se exhibirá conjuntamente con Perecito, por Stab Laurel; Nevada, por Gary Cooper, y Hula, por Clara Bow.

Los precios no pueden ser más económicos no obstante la calidad del programa, costando los mayores 20 centavos y 10 centavos los niños, en ambas funciones.

Mañana, El Guardia Marina, por Ramón Novarro y El Jardín de Alá, por Alice Terry. Sábado, La Miedosa Impertinente, por Bebé Daniels; domingo, El Botero del Volga, por William Boyd.

2441. Dc. 27.

¡Aprenda a distinguirlas!

AMBAS ofrecen, en idéntico grado, las admirables virtudes de la universalmente famosa "ASPIRINA" descubierta por la CASA BAYER, **pero cada una de estas dos combinaciones tiene su campo curativo completamente bien definido.**

La CAFIASPIRINA

es más adecuada para aliviar los dolores y levantar las fuerzas.

La FENASPIRINA

es especialmente recomendable para los resfriados, la gripe y la influenza.

Acostúmbrese Ud. a usar la que corresponde a su caso, para tener así la certeza de un resultado completamente satisfactorio.

Al comprar la que necesite, pídala clara y precisamente por su nombre completo, y recuerde siempre que lo mismo las tabletas de CAFIASPIRINA (*para dolores*), que las de FENASPIRINA (*para resfriados*) llevan estampada la **Cruz Bayer,** como garantía de legitimidad y pureza.

¡Antes de abrir la boca para tomarlas, abra los ojos para identificarlas!

BAYER

Teatro Payret

NUEVA TEMPORADA EN PAYRET EL 1o. DE ENERO

El rojo coliseo inciará el primero de enero una temporada muy breve que ofrecerá George, el gran ilusionista americano, con su espectáculo de ilusionismo y variedades.

George, en ruta de Estados Unidos recorrerá la isla en corto espacio de tiempo en una rápida gira.

Para el transporte de sus materiales traje George por la vía de Cayo Hueso un vagón especial de equipaje que transporta a la Habana el ferry boat.

Un espectáculo grandioso de magia e ilusionismo requiere aparatos cuyo volumen exige un cuidado especial para los transportes.

Nuestras líneas férreas enlazadas con las del Norte por el sistema de ferries brinda oportunidad a los grandes espectáculos americanos de trasladarse a Cuba desde cualquiera ciudad de la Unión americana en los propios carros de tournée usados en Norte América.

George, terminada su actuación en Cuba, regresará por Nueva Orleans al circuito teatral del Sur. Tal es la admirable organización de los negocios teatrales por los grandes managers americanos.

Podemos adelantar a nuestros lectores que George es un artista muy notable. El más hábil operador en prestidigitación y uno de los ilusionistas más efectistas.

La temporada será a precios populares.

2647. Dc. 27.

UNIVERSAL

El programa que ofrece hoy jueves el ventilado y cómodo salón de las mil lunetas de Egido y Monte, es colosal.

Estreno de la comedia en dos actos, por Charles Chaplin, titulada Fechorías Marítimas.

Estreno de la comedia de acción en 7 actos, por Earle Douglas, titulada Hasta la Vista.

Estreno del episodio 6 de la emocionante serie en 10 episodios, titulada El Piloto Misterioso.

La Metro Goldwyn Mayer presenta a Lillian Gish en la super producción titulada El Viento.

Los precios que rigen tanto para la matinée como para la función corrida de por la noche, es de 10 centavos la entrada general.

Mañana: La Ciudad del Mal, por el gran actor Thomas Meighan

2312. D-27.

M. MATAMOROS

al frente de su famoso Sexteto, artistas "Victor" exclusivo, trabajará hoy en el TEATRO RIALTO, cantando los más aplaudidos y populares SONES.

ESMALTE TRULINE

EL MEJOR

USELO UNA VEZ

HOY CAMPOAMOR HOY

Paramount Film presenta a HAROLD LLOYD el rey de la carcajada en EL RAPIDO

EN TODAS LAS TANDAS

5¼ En Tandas Elegantes 9¼

Antes de la película nueva y original presentación de JOSE BOHR

EVA LIMIÑANA

por medio de CINE PARLANTE

la última palabra en presentación escénica

efecto nunca visto

Estreno de la última composición de BOHR

AMOR-AMOR (My Love-My Love)

tema musical de la película

"MY LITTLE GIRL FROM ARGENTINA"

Que interpretarán en Hollywood EVA LIMIÑANA y J. BOHR para la GOTHAM Pictures

Tanda de 2 y 3½ - Lunetas 20¢ — Tanda de 5¼-8 y 9¼ Luneta 40¢

HOY RIALTO HOY

5¼ y 9½ 5¼ y 9½

ESTRENO EN CUBA

WILLIAM FOX presenta

SENSACIONAL ESPECTACULO

PERDIDOS EN EL ARTICO

AUTENTICA PELICULA FILMADA EN EL POLO NORTE por SIDNEY SNOW y SUS COMPAÑEROS DE EXPEDICION

Un emocionante drama de la región Polar: Una película realizada a costa de sacrificios heroicos. Hecha donde precisamente estuvieron perdidos NOBILE y sus compañeros.

GRAN DEBUT del SEPTETO MATAMOROS creadores del verdadero Son Oriental y bellísimas canciones criollas.

TEATRO ENCANTO

HOY ESTRENO EN CUBA HOY

DIA DE MODA

PRECIOS 5¼..... 80¢ 9½ 80¢ y 1.00

POLA NEGRI

LA HORA SECRETA

A LAS 8 "EL ULTIMO VALS"

LUNETAS 30¢

LUNES 31 ESTRENO EN CUBA DE NIÑAS MODERNAS

Proclamada por la crítica de los Estados Unidos la segunda producción del año Metro Goldwyn Mayer

PRONTO LA DAMA MISTERIOSA por GRETA GARBO

ANUNCIESE EN EL DIARIO DE LA MARINA

M.E.C.D. 2016

Almacenes "LA FILOSOFIA"

Neptuno No. 73 y 75 - San Nicolás No. 74 - Manrique No. 53 y 55

GRAN LIQUIDACION TOTAL

Este hermoso trajecito que aquí diseñamos, pertenece a nuestra amplia e interesante colección de TRAJES PARA NIÑOS en diversas calidades de telas de lana.

De todos ellos hemos seleccionado series de tallas y colocado en mesetas a PRECIOS ROJOS, o sea a menos de lo que nos cuestan.

ESTA SINTIENDOSE MUCHO FRIO,
HACEN FALTA MAS FRAZADAS.
¿SE DIO USTED CUENTA DE QUE LA QUE LE OFRECEMOS LE CUESTAN MUCHO MENOS?

En nuestra vidriera de Neptuno y San Nicolás, hallará usted expuestas excelentes frazadas en Cuatro Grupos, a los siguientes precios:

Primer Grupo, desde $1.60 a $3.70.
Segundo Grupo, desde $4.00 a $5.75.
Tercer Grupo, desde $6.80 a $7.10.
Cuarto Grupo, desde $7.75 a $9.75.

Cualquier frazada de estos cuatro grupos, vale mucho más.
Igualmente, ofrecemos

Sweaters para señoras y niños a precios rojos.

BUSQUE LOS LETREROS ROJOS

"La Filosofía"

HABANERAS

Viene de la página SIETE

TENNIS

EN LA TARDE DE AYER

Mah-jong y bridge.
Los parties de los miércoles.
Muy animados y muy favorecidos en el **Vedado Tennis Club** los de ayer.
Catorce las mesas.
Que paso a enumerar.
Sras. Lolita Fernández de Velazco de Montalvo, Pilar Rebull de Fernández. María Luisa Someillan de Vidal, María Montalvo de Morales.
María Galarraga de Sánchez, Ofelia Rodríguez de Herrera, Mercedes Alvarez Flores de Rivera, Mirta Martínez Ibor de del Monte.
María Luisa Diago de Kent, María de Cárdenas de Zaldo, María G. de Finoco, Esperanza Núñez de Martínez.
Nena Aguilera de Estévez; María Isabel B. de Solberg, Isabel Recio de Zavas Bazán, Lolita Recio de Goytizolo.
Conchita Giberga, Teté Zayas; Inés Liao, Blanche Liao.
Alina Sánchez, Lourdes Suárez, Conchita Van de Water. Teddy Carrillo.
María José Valverde, Marta Miranda, María Elena Alvarez de la Campa, Choly Alvarez de la Campa.
Beba Montalvo, Margot Andreu, Patrie Mencia, Maruja Soliño.
Tessie Kent, Cuca Avendaño de Rodríguez Cáceres, Clara Fernández Falcón, María Montalvo de Soto Navarro.
Ana María Menocal, Aida López de Rodríguez, Sr. Goyenech, José Martí.
Sra. de Conill, señora de Le Mat, señora de Lliteras, señor de Le Mat.
Mrs. Liao, Mrs. Arguedas, Mercedes Sotolongo. Carmen Soto Navarro.
Estelita Domene Languith, Cuca Zayas Vda. de Miguel, Consuelo Zayas Diago, Graziella Rodríguez Cáceres de Sánchez Zayas.
Grandes los preparativos que se llevan a cabo en el **Vedado Tennis Club** para la fiesta del 31 de diciembre.
Fiesta tradicional.
Con cena y baile.

LOPEZ SOMOSA

Aquí de nuevo.
Rafael López Somoza.
El simpático actor, único e inimitable, volvió ayer de su larga y provechosa temporada en México.
Grata noticia para sus muchos, incontables admiradores, que ansiaban el momento de admirarlo y aplaudirlo de nuevo en la escena del Principal.
Con el señor Adrian, el **Primo** comedia de Carlos Arniches, hará su aparición en la noche del sábado, Rafael López Somoza.
Mañana, noche de risa.
Función de Inocentes.

PETICION DE MANO

Nota de amor.
Que recojo y doy muy gustoso.
Por el señor Antonio Corrales y Landa, del comercio de esta plaza, ha sido pedida la mano de la bella doctora Carmen Baldor y de la Vega.
No demorará la boda.
¡Enhorabuena!

(Continúa en la Pág. ONCE)

Nueva Masagista Científica procedente de París.
Unica en su trabajo
LA CASA DE LAS PERMANENTES

RELOJES DE PULSERA

PARA Caballeros. Una de las especialidades de la famosa marca "LONGINES"; exactos y seguros en su marcha, a prueba de movimientos violentos. En plata, oro y cajas y esferas de supremo gusto. No cuestan más que otros relojes inferiores.

Guervo y Sobrinos, S. en C.

"Los joyeros de Confianza"

San Rafael y Aguila — Teléfono A-2666

Un Orador fué Detenido

Había improvisado un meeting en el Parque Central él solo

Anoche se encontraba subido en una de las sillas del Parque Central, un individuo nombrado Miguel Agapito Fernández, de 38 años, vecino de Belascoaín número 227, el cual con un periódico en las manos, daba un meetin. Al intervenir el vigilante 1452, M. Casuso, para que le mostrara el permiso, dicho sujeto manifestó que lo fuera a buscar a la residencia del coronel Mendieta, por cuyo motivo el guardador del orden, procedió a la detención de Fernández.

Cuando éste era conducido a la Tercera Estación, al llegar a la esquina de San José y Agramonte, se le abalanzó al policía, agrediéndolo teniendo necesidad de auxiliarlo el vigilante 738, A. Valdés, quien logró reducir a la obediencia au acusado.

El vigilante Casuso fué asistido de vivac Fernández, por orden del señor Juez de Guardia.

DANDO CRANQUE

En la casa de socorros de Regla fué asistido de la fractura del brazo derecho, Emilio Rodríguez Casado, vecino de Maceo número 102, que se causó en aquella localidad al darle cranque a un automóvil.

INTOXICADA

Elena Caparilla Díaz, de 6 años vecina de San Antonio 2, sufrió graves síntomas de intoxicación, que se produjo al ingerir un poco de luz brillante, en un descuido de sus familiares.

UN DETENIDO

El teniente Miguel Angel Rodríguez y el vigilante Suérez, arrestaron ayer a Joaquín Valdés Vargas, (a) Quino, vecino de Luyanó número 32, por estar acusado de amenazas por Miguel Blanco González, vecino de Fernández de Castro 61.

ARRESTO DE "CHALECO"

José Argüelles Hernández, a) Chaleco, fué arrestado por haberle arrojado una botella a varios individuos que lograron fugarse y con los que sostuvo un disgusto en el interior de la bodega que está situada en San Cristóbal y San Salvador.

MENOR GRAVE

Mercedes Martínez Blanco, de tres años y vecina de Diaria número 36, sufrió lesiones de carácter menos grave, al sufrir una caída en la puerta de su domicilio.

DEPENDIENTE ARMADO

Por portar un enorme cuchillo, fué arrestado por la policía el dependiente José Hernández Ortega, vecino de Diaria número 88, declarando que lo utilizaba en el Mercado Libre situado en la Alameda de Paula, donde estaba empleado.

MUERTE REPENTINA

En su domicilio falleció repentinamente Tula Ubacundia Gómez, de 70 años y vecina de Peñalver número 12. El cadáver no presentaba lesión alguna en su hábito externo, siendo remitido al Necrocomio para la práctica de la autopsia correspondiente.

- VIBOREÑAS -

SRTA. M. TERESA MARTINEZ

Tan bella y gentil señorita, operada hace unos días de apendicitis, se encuentra ya en su hogar, y puedo tener la satisfacción de decir que pronto estará completamente restablecida.

Mi enhorabuena muy expresiva reitero a tan bella y delicada flor-sonriente, que de nuevo podremos admirar en las próximas fiestas, en las que siempre es proclamada triunfadora.

SRA. ELOINA ALVAREZ JACK

Tan apreciable dama, joven y elegante, permanece recogida en su residencia debido a una lamentable dolencia que requiere un riguroso plan facultativo.

Son mis fervientes votos dedicados a Eloina, deseando consignar cuanto antes la agradable noticia del perfecto estado de su salud.

COMANDANTE RAMON FONT

Tan querido amigo, de amistad inquebrantable, en la reciente visita que le hice en su elegante chalet de Párraxa y Santa Catalina, y ante el que me presenté como embajador de Arnaldo Aponte, nuevo Presidente del "Club San Carlos" y prometedor de mucho nuevo y mucho bueno, acogió, como esperaba, la petición que le formulé, la de que organice la Sala de Armas de dicho Club.

Nuestro admirable champion una vez más me ha dado prueba de su gran entusiasmo y de su exquisita cortesía, "armas" tremendas, (que no todos conocen) y que me permitieron obtener el triunfo en el "asalto" que le dí, noticia que inmediatamente comuniqué a Arnaldo cuando el buen funcionamiento de mi teléfono me lo permitió.

Esta galantería del Comandante Font originará una agradable tarde en la que será recibido en el "Club San Carlos" y a la que asistirán los apuestos Cadetes, admiradores de nuestro gran champion.

Mis vaticinios empiezan a cumplirse, y antes de terminar esta agradable nota, recordaré a mis bellas lectoras que la primera fiesta de Arnaldo será en la tarde del 6 de Enero, fecha en la que celebra sus días.

CAPITAN ARTURO NESPEREIRA

No podía faltarle mi más expresiva felicitación a tan querido y consecuente amigo y convecino, ayudante de nuestro popular Alcalde Miguel Mariano, por su merecido ascenso a Capitán, que premia sus valiosos y ejemplares méritos.

Se la dedico, extensiva a su amante y bella esposa Sra. Piedad Aguiar, con un abrazo a tan invariable amigo.

EL DIA DE LOS INOCENTES

Ha sido la señalada, viernes 28, por el bondadoso Don Juan Cruz, y su caballeroso hijo Juanito para celebrar una máxima fiesta en nuestra elegante bombonera, dedicada a sus corteses empleados.

¿Cómo negarles mi concurso? No era posible, y aunque es modesto es sincero y me complace aparecer entre los números del programa en el que tomarán parte Carmita Ortiz y Julio Richard, Mariano Meléndez, Carmen Méndez y Rafael Vivas, las hermanas Mainiel, Gilberto del Pino, otros valiosos números, la gran cinta "Quo Vadis" y... mi sorpresa.

Auguro un buen éxito a los empleados de la bombonera, pues disfrutan de incontables simpatías entre las familias de nuestra Ciudad Nueva.

Urbano DEL CASTILLO

LA ISLA DE CUBA

LA CASA MAS POPULAR — MONTE 55 y 57 — LA QUE MAS BARATO VENDE

CREPE SATIN Color Entero y Estampado

En las clases mejores que se venden en La Habana. Colores y dibujos de ALTA NOVEDAD. A LOS PRECIOS MAS CONVENIENTES.

Oferta Especial: CREPE de SEDA

de excelente calidad en 62 colores selectos.

A $1.25

Su verdadero valor es de $2.00 vara.

EN EL JOCKEY CLUB. EN LOS TES DEL "ALMENDARES" Y DEL "PRESIDENTE". EN LAS FIESTAS DEL HAVANA YACHT CLUB Y DEL MIRAMAR, EN UNA PALABRA... EN TODOS AQUELLOS PUNTOS DE ELEGANCIA EN LOS CUALES SE REUNE LA ALTA SOCIEDAD HABANERA..

Notará usted que predomina en la toaleta femenina el

Terciopelo Chiffòn Transparente

En el mundo entero está haciendo furor el Terciopelo Chiffón.

"LA ISLA DE CUBA" brinda gustosamente a su clientela una interesante variedad de este género suntuoso. En color entero: NEGRO, ROJO QUEMADO y AZUL "PATOU". También con modernas estampaciones de suprema belleza.

Nuestros precios son:

PARA EL COLOR ENTERO: 9 y 9.50 PESOS.
PARA EL ESTAMPADO: 7, 10 y 12 PESOS.

TENEMOS OTRAS CALIDADES MAS MODESTAS EN COLOR ENTERO A 3, 3.50, 4.50 Y 7 PESOS.

INVITAMOS AL PUBLICO A COMPARAR CALIDADES Y PRECIOS

Meriende en Nuestro Departamento de Lunch del Primer Piso

Gacetillas

(Viene de la Página Ocho.)

TEATRO PRADO

Irene Rich, la encantadora estrella de la pantalla que ha sabido imponer su arte escénico muy suyo en todas las producciones del cinema, en las que hemos visto triunfar decisivamente, reaparecerá hoy en el concurrido coliseo del Prado, en el estreno en Cuba de su última película de la Medal Film, la que seguramente constituirá un nuevo triunfo para tan simpática artista actriz. Nos referimos nada menos que a la magnífica producción que lleva por título **La Tirana**, en la que desenvuelve un interesante argumento de alta enseñanza social que culmina en uno de esos desenlaces por cas veces preparado con maestría insuperable. Va en los turnos aristocráticos de las cinco y cuarto y de las nueve y media con el estreno de una cinta cómica y de una revista de asuntos internacionales. El precio de entrada será el de siempre, cincuenta centavos la luneta.

La sección especial de las ocho se cubre con la exhibición de la interesante película melodramática El Consultorio del Amor, por Sally O'Neill.

Mañana: grandioso acontecimiento con un regio programa en el que figura el estreno de la bella cinta SERENATA

2607. D-27.

CAMPOAMOR

Hoy: **EL RAPIDO y reaparición de José Bohr y Eva Limiñana**

Hoy se exhibe por última vez, la interesantísima producción de Harold Lloyd, El Rápido, y en los turnos elegidos de cinco y cuarto y nueve y media nueva y original presentación de José Bohr, por medio de cine parlante. La última palabra en presentación escénica. Efectos nunca vistos. Eva Limiñana, la famosa pianista ofrece dos nuevos números. Bohr estrenará su última composición **Amor, Amor** (I Love-May Love), tema musical de la película My Little Girl from Argentina, que interpretaran en Hollywood Eva Limiñana y José Bohr. Durante la actuación de Bohr y Limiñana, se variará el repertorio diariamente.

Mañana: reestreno de una copia nueva de Las Huérfanas de la Tempestad, la grandiosa película que consagró a Lillian y Dorothy Gish. Eva Planell, soprano ligera, de bella voz, cantará la Canción de la Ciega.

El sábado: FALDAS, la última película del gran cómico Syd Chaplin.

El domingo, gran matinée, con FALDAS; Una Mujer de París, de Adolphe Menjou; y la cinta de la Metro, Todos Eran Valientes, de Ramón Novarro y oJan Crawford.

En la entrante semana: Lo Que No Puede Decirse, por Ralph Ince y Jola Méndez; El Gorila, de Cahrles Murray; La Hora Secreta, de Pola Negri; y SERENATA, por Adolphe Menjou.

2609. D-27.

GRIS

Para cubrir el segundo turno de la noche de esta noche, está anunciado el estreno del divertido vaudeville de París parisino, interpretado por la encantadora actriz Lois Wilson, titulada Reina de Verano; y en primer turno se exhibirá la gran producción de Lillian Gis titulada Amor o Pleaad.

Para mañana viernes está anunciado el gran estreno de la interesante producción interpretada por la gran actriz Lillian Gish, titulada El Viento. Esta magna producción cubrirá el segundo turno; y en el primero, Hombre, Mujer y Pecado, por el hombre de la hora, ohn Gilbert.

El sábado: Desengaño, la más notable producción del tan popular actor Norman Kerry.

El domingo: grandiosa matinée a la una y media, exhibiéndose El Botero del Volga.

2238. D-27.

RIALTO

Hoy: PERDIDOS EN EL ARTICO

Una producción de todo punto interesante, fué estrenada en el día de ayer en el Teatro Rialto. Se trata de Perdidos en el Artico, una cinta auténtica, tomada en los mismos lugares de triste recordación, en que el General Nobile y otros compañeros de infortunio, estuvieron extraviados muchos días y algunos de ellos perdieron sus vidas, ofrendadas a los adelantos modernos. Hace algunos años, en la tristemente célebre Isla Herald, perecieron varios miembros de una expedición mandada por el explorador inglés Stefansson, cuya desgracia conmovió al mundo entero por el insondable misterio en que perdieron la vida dichos intrépidos hombres de ciencias y solo después de varios años, se logró hallar sus restos por el intrépido explorador Sidney Snow, que precisamente en estos momentos está preparando una nueva expedición a dichos lugares. Perdidos en el Artico, volverá nuevamente a la pantalla del Rialto en sus tandas elegantes y en estas mismas tandas, se presentará el Septeto Matamoros, quienes darán a conocer nuevas creaciones de cantos cubanos que seguramente serán muy del agrado del público. A las dos y media, se proyectará también Perdidos en el Artico, junto con la interesante cinta por John Gilbert, titulada El Avaro, cinta esta que se proyectará en la tanda de las ocho de la noche.

2649. D-27.

LARA

Regio programa se exhibe hoy en este concurrido cine.

En los turnos de 1.30, 4.30 y 0.30, irá a la pantalla la gran producción supercomedia dramática, titulada El Rápido, por el cómico de los cómicos, Harold Lloyd.

En los turnos de 3, 5, 8 y 10.30 irá a la pantalla la bonita producción titulada La Princesa de la Fortuna, por la genial actriz Greta Nixon.

El precio de la matinée o función continua es de 20 centavos la luneta.

Mañana: Luna de Miel y de Hiel.

Sábado 29: La Vida Privada de Elena de Troya; Silencio Eterno; y En Alas del Amor.

Domingo 30: Un Pájaro de Cuenta; La Miedosa Impertinente; y La Gracia de Alah.

2466. D-27.

CUBA

Hoy: EL RAPIDO, por Harold Lloyd

Este simpático y atractivo cine nos anuncia nuevamente para hoy la monumental producción de la risa, titulada El Rápido, en la que los dos emperadores de la popularidad, Harold Lloyd y Babe Ruth, mantienen al público en constante carcajada.

Irá a la pantalla en ambos turnos de cinco y cuarto y ocho y cuarto juntamente con la producción interpretada por Bebe Daniels, titulada Perdida en París; y la comedia A Golpe y Porrazo.

Mañana viernes: Un Amante Perfecto, por ohn Gilbert.

Sábado 29: La Miedosa Impertinente, por Bebe Daniels.

Domingo 20: El Botero del Volga.

2451. D-27.

VIVES

Un bonito programa ha seleccionado para función de hoy que empezará a las ocho y media en punto con las películas: El Desconocido, por Lon Chaney; y La Pequeña Presumida, por May Mac Avoy y Robert Frazer.

Mañana: Richard Dix, en la cinta El Alegre Defensor; y Perdida y Ganada, por Adophe Menjou.

El sábado 29: Amantes o El Gran Galeoto, por Ramón Novarro; y Nubes de Verano, por Lois Wilson.

El domingo: Buenos Días, señor Juez, por Reginald Denny.

A la una y media habrá una gran matinée, con las películas Repique de Tacones, por Gleen Tryon; El Sargento Malacara, por Lon Chaney; episodios 5 y 6 del Escuadrón Volante; y las comedias El Grupo de la Familia y Cruzando el Artico.

2466. D-27.

Gacetillas

Viene de la página ocho

CIRCO SANTOS Y ARTIGAS

MATINEE EN EL CIRCO, HOY, A LAS CUATRO Y MEDIA. LUNETA: $1

Hoy jueves hay dos funciones en el circo Santos y Artigas. La primera en matinée a las cuatro y media y la segunda por la noche a la hora de costumbre, o séase las ocho y 45. En ambas funciones trabajarán todos los principales actos del notable conjunto, entre ellos Ira Millet, formidable trapecista. La Troupe de artistas españoles Los Araluz, La Familia Reckless en su acto de ciclismo, Cliff Curran en su sensacional acto de equilibrio y los perros albañiles que es uno de los actos que más se aplaude en el circo. Rigen siempre los mismos precios de $1.00 luneta. El domador Manuel García continúa en mal estado debido a las heridas que recibió en las últimas funciones, por esta razón la domadora cubana Amparito del Real trabajará esta noche un grupo de tres leones.

Se preparan importantes debuts en el circo.

2313. D 27.

ENCANTO

Hoy jueves día de moda en las tandas elegantes de 5 y cuarto y 9 y media, a las que concurre asiduamente la sociedad elegante habanera, tendrá efecto el acostumbrado estreno. Toca hoy el turno a una gran cinta de la Paramount, La Hora Secreta. Los personajes centrales de esta film son dos actores con grande y bien ganada fama de estrellas. Pola Negri, gran artista y mujer que ejerce raro atractivo, que tras aquella su gran interpretación de la Du Barry nos ha dado otras muchas muy notables, tiene a su cargo el de la heroína. Jean Hershelt, gran actor, el personaje masculino.

En la tanda de las ocho, al precio especial de 30 centavos luneta, El Ultimo Vals, de Sophie Pagay.

Niñas Modernas, por Joan Crawford y John Mac Brown viene después en turno de estreno y en seguida La Dama Misteriosa, de Greta Garbo y Conrad Nagel.

El sábado y domingo próximos así como el día primero de año, este teatro celebrará funciones extraordinarias, con programas especialmente seleccionados.

2409. Dc. 27.

IMPERIO

Para hoy la empresa de este teatro ha combinado un buen programa con las películas tituladas El Chiculelo Detective, por Junior Coghlan; La Pequeña Aventurera, por Vera Reynolds; La Vuelta del Lobo, por Bert Lytteli; y Zafarrancho, por Syd Saylor.

Los precios fijados para hoy son populares, 10 centavos en matinée y tanda corrida y 10 centavos las damas y 20 centavos los caballeros para la función corrida de la noche.

Mañana será estrenada la simpática producción por Sally Phipps, titulada La Regata del Amor, conjuntamente con las cintas Locuras de Media Noche, por Jacqueline Logan; Bajo el Cielo Artico, por Art Young; y El Conde Condenado, por Harry Long.

2343. D-27.

NEPTUNO

Hoy: Despedida de JOSE BOHR

En la matinée de 2.30 a 5 de la tarde, se exhibe en Neptuno hoy: Lo Que No Puede Decirse, por Joya Méndez y Ralph Ince; y Rie Payaso, Rie, por Lon Chaney (cantada); además de una revista y la comedia Los Políticos, por Charles Chasse. El precio de la matinée es de 30 centavos; y la tanda continua, hasta las siete de la noche, 40 centavos, con derecho a la tanda de cinco y cuarto, en la que cantará Bohr.

En los turnos elegantes de cinco y cuarto y nueve y media, se despide José Bohr y Eva Limiñana, con un magnífico programa, completamente nuevo, y además se exhibe Lo Que No Puede Decirse, por Jola Méndez.

En la tanda de las ocho y media: se exhibe Rie Payaso, Rie, por Lon Chaney, que será cantada.

Mañana: La Danza de la Vida; y El Gorila, por Charles Murray.

2432. D-27.

Chateau-Madrid

Restaurant "Garden"

ELEGANCIA, DISTINCION Y CONFORT

DINNER DE LUXE — TABLE D'HOTE: $3.00

Situación: carretera de Arroyo Arenas, a la salida de La Coronela

TELEFONO FO-7935 — Manager: F. Campuzano.

CONSERVATORIO INTERNACIONAL

CALLE F.—VEDADO

Cursillo para profesionales por ERNESTO BERUMEN los días

- Diciembre 23, 27, 29

Informes: Sra. María Jones de Castro. Teléfono F-5342.

FABRICA DE NEVERAS

de

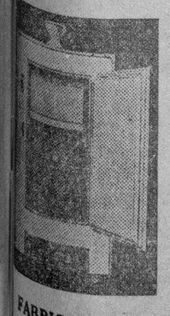

FERNANDO SALOW

Jesús Peregrino 108-110 e Infanta

Teléfono: U-2068

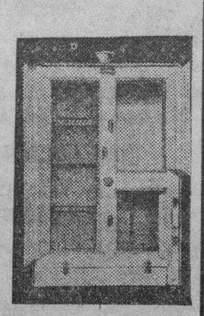

FABRICACION MODERNA EN NEVERAS DE ESMALTE, PORCELANA Y HIERRO

ESPECIALIDAD EN INSTALACIONES DE NEVERAS EN TODOS LOS TAMAÑOS

HOY 5¼ 9½ **PRADO** HOY 5¼ 9½

ESTRENO EN CUBA

Medal Film Cº presenta a

IRENE RICH

con **WARNER BAXTER**

en la colosal producción

LA TIRANA

"CRAIG'S WIFE"

Drama intenso y sensacional de grandes emociones

Repertorio: MEDAL FILM Cº de CUBA - Consulado 92 A

Luneta 50 Cts.

Mañana debut de la Cía. Lea Candini Conchita Bañuls - Leo Micheluzzi y SERENATA, por Adolfo Menjou

M.E.C.D. 2016

JURISPRUDENCIA

MATERIA CIVIL

(Inf. de ley.—Sentencia No. 216.—Noviembre 19 de 1928)

APRECIACION DE LA PRUEBA.—PRUEBA DE TESTIGOS: TACHA.—REGLAS DE SANA CRITICA.—ERROR DE HECHO.—ERROR DE DERECHO

A. B. promovió juicio declarativo de mayor cuantía contra C. D. para que se condenara a éste a elevar a escritura pública un contrato privado. Declara con lugar la demanda por la primera instancia y confirmado el fallo por la Audiencia de la Habana, el demandado estableció recurso de casación por infracción de ley, que el Tribunal Supremo declara sin lugar mediante los siguientes fundamentos:

Siendo Ponente el Magistrado Dr. Manuel Fuentes García.

"CONSIDERANDO que el primer motivo es improcedente, primero, porque el art. 1215 del Código Civil no establece reglas para apreciación de la prueba, sino las clases de ésta que debe utilizarse en los asuntos judiciales; segundo, porque según tiene declarado la Jurisprudencia, la prueba de testigos es de la exclusiva apreciación del Juzgador de instancia y no cabe en su contra el recurso de casación, por no existir precepto alguno, entre éstos el artículo mil doscientos cuarenta y ocho del Código Civil, donde consten las reglas de sana crítica que pueda citarse como infringido; y, tercero, porque la regla quinta del artículo seiscientos cincuenta y nueve de la Ley Rituaria, únicamente fija una de las causas de tacha de los testigos y no, como denuncia el recurrente, un mandato que obligue a conceder o negar eficacia a sus declaraciones.

CONSIDERANDO que según declaraciones de esta Sala, para acusar con buen exito, en casación, el error de derecho en la apreciación de la prueba de presunciones, es indispensable que se demuestre que los hechos que sirven de antecedente a la inducción que se haga en el fallo impugnado, han sido establecidas con evidente error, o que se dé tan notoria incongruencia entre el hecho probado y el que del mismo se deduce, que sólo no teniendo en cuenta las reglas del raciocinio pueda hacerse esa deducción o, por el contrario, que únicamente prescindiendo de tales reglas pueda dejarse de inducir del hecho o hechos probados lo que forzosa y necesariamente deben reputarse como ciertos, dado el enlace tan preciso y directo que entre ellos exista que excluya la posibilidad de deducir racionalmente otros.

CONSIDERANDO que a esa consecuencia no se llega en el caso presente, porque aun existiendo las contradicciones que el recurrente señala entre el contenido del documento privado, las alegaciones de la demandada y la retención de las fincas vendidas, esa circunstancia no impone la deducción forzosa de que no se hubiera pagado su precio y, por el contrario, discutiéndose ese hecho fundamental quedaba éste sometido a justificación la cual se realizó con testigos, cuyas declaraciones eran de la exclusiva apreciación de la Sala sentenciadora que por ese medio los estimó probado y no infringió, por tanto, como se alega en el motivo segundo, los artículos mil doscientos quince mil, mil doscientos cuarenta y nueve, mil doscientos cincuenta y tres y mil cuatrocientos cuarenta y seis del Código Civil ni el último párrafo del inciso quinto del artículo cuarenta de la Ley Hipotecaria extraños, en absoluto, a las reglas racional con que dicha Sala entendió que la actora satisfizo en el precio de la compra.

CONSIDERANDO que por las razones expuestas debe declararse sin lugar el recurso a imponer el recurrente el pago de las costas según previene el artículo cuarenta de la Orden de Casación."

LOS DETALLISTAS GESTIONARAN LA REBAJA DE LAS VITOLAS EN ENERO

Hoy se reunirá el Comite Ejecutivo para tratar importantes asuntos, como es la reforma de la Ley de Impuestos Municipales

EL 26 ANIVERSARIO DEL CENTRO DE CAFES

Vence hoy el plazo voluntario para el pago del segundo trimestre de la contribución industrial y comercial

En la tarde de hoy, a las dos, en los salones del Centro de Detallistas, se reune el Comité Ejecutivo de la Federación Nacional de Detallistas.

Importantes asuntos serán tratados en la tarde de hoy por los Delegados que representan a las distintas Colectividades minoristas que componen la Federación Nacional, pero el problema de mayor interés que será tratado y resuelto es el que se refiere a la campaña que se iniciará en todo el territorio nacional para lograr que sean rebajadas las vitolas de tabacos, a excepción de las brevas, que tienen un precio de ochenta pesos, campaña que será iniciada el día primero de Enero por la Asociación Nacional de Propietarios de Vidrieras de Tabacos y Cigarros, siendo secundadas por las demás instituciones minoristas de la Habana y el interior de la República.

Ootro de los importantes asuntos que serán tratados es las gestiones que se han venido realizando por todas las Instituciones adscriptas al máximo organismo minorista para conseguir el apoyo de los congresistas amigos en favor de la reforma de la Ley de Impuestos Municipales y Ley Orgánica de los Municipios que establece el pago trimestral de las Patentes de Alcoholes y el diez por ciento de recargo en caso de morosidad.

Informaremos oportunamente a nuestros lectores de los acuerdos que sean adoptados en la reunión de los directores de la Federación Detallista.

GRAN ENTUSIASMO POR EL DIA DEL CENTRO DE CAFES

Próxima ya la fecha de la celebración del gran festival organizado por el Centro de Cafés de la Habana para conmemorar su 26 aniversario de fundado, crece el entusiasmo para asistir a tan simpático festejo.

También los preparativos han entrado en un período de plena actividad y, terminadas ya sus labores las distintas comisiones designadas, ha sido citado para mañana el Comité Organizador de la fiesta que procederá a ultimar todos los actos del gran festival.

En la sesión convocada ha de procederse igualmente a la designación de las comisiones que ha de actuar en los distintos barrios y actos que se efectuarán el día 6 de Enero en todos los jardines de La Tropical los cuales están siendo bellamente preparados.

El mismo día el Centro de Cafés se dispone a repartir el primer número de su Boletín Oficial, publicación que con visible acierto ha sido creada por reciente acuerdo de la Junta General de tan prestigiosa Colectividad.

VENCE HOY EL PAGO DEL SEGUNDO TRIMESTRE DE LA CONTRIBUCION

Termina en el día de hoy el plazo voluntario concedido por el señor Alcalde Municipal, en cumplimiento de lo que determina la Ley de Impuestos Municipales, para proceder al pago voluntario del segundo trimestre del ejercicio fiscal de 1928 al 29 por el concepto de contribución industrial y comercial.

Las Secretarías de las Colectividades detallistas han cursado el correspondiente aviso a sus componentes, informándoles a la vez que para efectuar el pago expresado es necesario acompañar el último recibo satisfecho por el contribuyente. Las cuotas que no sean pagas en el día de hoy incurrirán en el diez por ciento de recargo.

UNA CONFERENCIA DE S. ARGUELLO

Sobre Martí poeta disertará mañana en la A. de Repórters

La conferencia semanal que a los asociados del Centro Cultural José Martí ofrece el Dr. Santiago Arguello en los salones de la gentil Asociación de Repórters versará mañana sobre tema tan sugestivo e interesante como éste: "Martí-Poeta" que será un rotundo éxito para el distinguido pensador nicaragüense de quien es sabido el culto y amistad que supo mantener con nuestro Apóstol.

A las cinco y media p. m.

OTROS SUCESOS

INTOXICADA

La niña de 15 meses de edad, Elsa Barceló, de Luyanó 89, en un descuido de su mamá ingirió lejía, intoxicándose.

SE LLEVARON EL AUTO

Denunció el señor Carlos M. Foodo, alto empleado de los Ferrocarriles Unidos, que de frente a la Estación de Cristina le sustrajeron su auto 4746.

OBRERO LESIONADO

En las excavaciones que se realizan en Reina y Amistad para construir el sótano del futuro edificio del Excelsior, se cayó el obrero Pedro Pedroso Pedroso, vecino de 31 número 62, causándose contusiones en todo el cuerpo. Fué asistido en el primer centro de socorro.

INTOXICADO

Por tomar ron y comer plátanos sufrió una grave intoxicación el señor Juan Mora, de 25 número 416.

UNA CAIDA

Al caerse en su domicilio, Herrera 67, el señor Francisco Limón, se fracturó el brazo derecho.

ARROLLADO POR UN AUTO

Ramón Suárez Hernández, de 15 años, vecino de Vives 39, sufrió la luxación de la rodilla derecha, de la que fué asistido en Emergencias, al ser arrollado en Gloria y Belascoaín por el auto 4129 que conducía Enrique Valdés, de Desagüe 42.

ESTADO DEL TIEMPO

PRONOSTICO DEL BUREAU DEL TIEMPO PARA EL JUEVES 27

WASHINGTON, diciembre 26. UP. El pronóstico del Bureau del Tiempo para el jueves 27 de diciembre, es el siguiente.

Sur de la Costa Atlántica: Vientos flojos variables, rolantes al Sur y llegando a frescos en la región septentrional, y cielo parcialmente cubierto.

Este del Golfo de México: Vientos flojos variables, rolantes al Oeste en la región septentrional, y cielo parcialmente cubierto.

Oeste del Golfo de México: Vientos flojos variables y del Oeste en la región septentrional. Cielo despejado.

Mar Caribe y Paso de los Vientos: Vientos flojos a moderados del Norte y cielo parcialmente cubierto.

Nota del mediodía del Miércoles.

Continúan las altas presiones y bajas temperaturas en los Estados Unidos excepto en la región central Norte y hay ato barómetro también en el Golfo de Méjico, Cuba y Atlántico.

Pronóstico: Para el Jueves: Isla: Buen tiempo: Temperaturas frescas y frías durante noche y madrugada. Vientos del Nordeste al Este moderados a frescos

Observatorio Nacional.

INTENTARON ROBAR

Al señor Jacinto Gallo Felipe trataron de robarle en su domicilio, Carmen 54, violentándole la puerta, sin sustraerle nada.

FALLECIO EL MENOR

En Emergencias falleció ayer el menor Alfonso Parolo, de 3 años, de la finca La Vizcaína, que sufrió graves quemaduras en dicha finca.

PATINANDO

Al caerse patinando el menor Luis Betancourt, de 15 años, de Agustín 21, se fracturó el brazo izquierdo. Sué asistido en el centro de socorro de Arroyo Apolo.

AMENAZAS DE MUERTE

Fué detenido ayer José Valdés Vargas, de M. Pruna 33, por acusarlo de que le amenaza de muerte, el señor Angel Blanco González, de Luyanó 66.

AL CAERSE

Al caerse en su domicilio, Flores 63, la señora Angélica Trelles Martínez, sufrió la luxación del hombro derecho.

DISTINTOS TRENES SUFREN DEMORAS POR UN ACCIDENTE FERROCARRILERO

Otros tuvieron que cambiar de ruta. El Jefe de Tráfico de los Ferrocarriles Unidos en un viaje de inspección

LOS BULTOS QUE NO HAN SIDO RECOGIDOS AUN

El Magistrado del Tribunal Supremo, Dr. Edelman, a Santa Marta. Movimiento general de viajeros por la Terminal

ACCIDENTE FERROVIARIO. — Ayer al tren número 12, procedente de Cárdenas, que debe rendir viaje en la Terminal a las 9 y 55, al llegar al chucho Lillo, entre las estaciones de Cambute y Minas, se le descarriló la locomotora que lo arrastraba que era la marcada con el número 700 y la casilla de equipaje número 174, interrumpiendo la vía central.

Por este accidente el tren número 11 que sale de la Terminal a las 10 y 43 para Los Arabos, efectuó combinación con el tren número 14 procedente de Colón en el lugar del accidente, tomando el tren 14 el pasaje del tren 11 y el 11 el pasaje del 14, siguiendo viaje el tren 14 como el tren 11 para Los Arabos y el 11 regresó como tren número 14.

El tren que sale a la una y veinticinco minutos para Santiago de Cuba (vía Bayamo) tomó por línea Sur a Güines y de este lugar a Empalme siguiendo viaje por su itinerario oficial desde este último lugar.

Se corrió un tren especial a la una y 28 minutos para trasladar a los viajeros que se dirigían a las estaciones entre Estación Central y Empalme, debido a que se suprimió el recorrido del anterior. Este tren también tuvo que hacer trasbordo en el lugar del accidente.

El tren número 4 procedente de Santiago de Cuba, que debe rendir viaje en la Terminal a las tres y 21 minutos lo efectuó con 50 minutos de retraso por haber tenido que tomar en Empalme el ramal a Güines y de este lugar línea Sur a la Estación Central.

El tren número 8, procedente de Caibarién, llegó con 25 minutos de retraso por interrupciones en su recorrido.

La vía quedó expedita a las 4 y 30 de la tarde.

EL JEFE DE TRAFICO DE LOS F. C. UNIDOS.—En el coche salón Yosemite agregado al tren a Pinar del Río, salieron ayer en viaje de inspección el señor J. Humbert, jefe de Tráfico de los Ferrocarriles Unidos y varios oficiales más de esa empresa ferroviaria.

BULTOS QUE FALTA POR RECOGER EN EL EXPRESO.—Verdaderamente ha sido un éxito la información publicada en nuestra edición de ayer referente a las cajas de aves y lechones que se encuentran depositadas en la Estación Central en espera de que sus dueños las reclamen, debido a que algunas de ellas tienen las direcciones equivocadas y otras vienen con destino a la Estación Central.

A pesar de que han sido muchas las personas que han recogido sus bultos al ver nuestra información, todavía ayer tarde a las seis y media quedaban por entregar los siguientes bultos: Representante César Madrid, Manrique 26; Doctor Miguel Pérez Camacho, Zulueta 36 D.; Doctor Raúl de Cárdenas, 14 número 167; Leroy León, San José 205; Ramón Tavío, San Lázaro 4; Lola García de Flores, Amargura 59; Angeles Ochoa, Consulado 5; Ignacio Pedroso, Colegio Francisco María Fernández, Cerro; Barbarita Torres; Benigno Bobes; Ramón Sánchez; Francisco de Quesada y L. Alvarez, Casa de Salud del Centro de Dependientes.

AL CONCURSO DE FECUNDIDAD.—Ayer por la mañana llegaron procedentes de Unión de Reyes los esposos Alejandro Alvarez y Faustina Suárez, con sus dieciséis hijos.

De San Antonio de los Baños llegaron los esposos Adriano Pérez y Concepción Quiñones con quince hijos.

Estas familias vinieron a optar por el premio en el Concurso de Fecundidad que se celebrará en esta capital.

EL CIRCO DE HABANA PARK.—Ayer salieron para el interior los artistas del circo ecuestre que venía funcionando en Habana Park, con el objeto de actuar durante unos días en Camagüey.

Utilizaron un coche agregado a un tren de carga.

EL DOCTOR JUAN F. EDELMAN.—Ayer tarde salió para el Central Santa Marta el doctor Juan Federico Edelman magistrado de nuestro más alto Tribunal de Justicia. Lo acompañaban sus familiares.

EL PRESIDENTE DE LA CUBAN CANE.—En el coche particular de la Cuban Cane agregado al tren directo regresó ayer por la mañana del Central Mercedes el señor G. Smith, presidente de dicha Compañía azucarera, acompañado de su esposa y varios amigos después de haber pasado las festividades de Pascuas en aquella finca azucarera.

TREN DE CAIBARIEN. — Llegaron ayer por la mañana por este tren: de San Miguel de los Baños, Ignacio Montalvo; de Santa Clara, Enrique Rangel la señorita Teresa Parra y Luisa Bertrán; de Sagua la Grande Luis Peña y el doctor Marcelino Segurola; Santiago Segurola; de Caibarién Jaime Guerra; de Encrucijada Fernando Otero; de Vueltas Francisco Vento.

TREN DE CIENFUEGOS.—Llegaron ayer por la mañana por este tren: de Cienfuegos Antonio Oviedo; Rafael Fiol; Lorenzo Mijares; el teniente Montalván; la señorita Yara Montalván; Ernesto Matamoros; Luis Ortega; Enrique Miranda; Julián Alvarez; Carlos Bartramoro; Carlos Faleta y señora Pablo Santamarina y sus familiares.

TREN EXPRESO LIMITADO.—Llegaron ayer por la mañana por este tren: de Camagüey Jesús L. Doval; la señora Carmen Gutiérrez de Arango y la señorita Zoila Arango; Ramón González; Nicomedes Viejo; de Trinidad el doctor Cristóbal Bidegaray y su esposa; los familiares Machado-Sánchez que fueron esperados por el Coronel Carlos Machado; de Ciego de Avila Manuel García; de Matanzas el Senador Horacio Díaz Pardo; de Cárdenas el concejal Luis del Valle; de Holguín Manuel Grave de Peralta; de Caibarién Alberto Colón; de Santiago de Cuba José Corral y Gaspar Larramedo; de Antilla Gerardo Manteiga y su esposa; de Bayamo Juan G. Gómez y sus familiares; de Santa Clara Manuel Portes y su esposa; de Remedios la señorita Lola del Valle y Juan Trillo; de Yaguaramas Rafael Ruiz; de Camajuaní Domingo Peñate; de Zaza del Medio el doctor Pablo Oliva; de Ranchuelo José María González; de Guayos Bartolomé García.

UN DEMENTE. — Procedente de Santa Clara y conducido por el vigilante de aquella Policía Luis Delgado llegó el demente Pablo González para su reclusión en el Hospital de Mazorra.

TREN A CAMAGUEY. — Salieron ayer por la mañana por este tren: a Cárdenas Pedro García; la señora de Llau Viuda de García; a Matanzas J. Gronlier; Agustín Rodríguez; Hipólito Fernández; José García; Pedro Fernández; Pedro Angulo; Manuel Areces y su hijo Ramón; Manuel Gómez; a Santa Clara Salvador Martorell y sus familiares; Adrián Aymerich y su esposa; Manuel Collazo; a Sagua la Grande Manuel J. Gómez; al Central Perseverancia Juan Fuentes; a Sancti Spiritus la señora Elisa de Gramatges y sus hijas Pura e Inés; a Cienfuegos el doctor R. Escanaverino; al Central Santa Amalia Alberto Le Dulex; al Perico H. H. Hower; a Calimete Agustín Rodríguez; al Central Guipúzcoa Galileo Sainz y sus familiares.

EL DOCTOR RAMON SUAREZ FLEITES.—Llegó ayer por la mañana procedente de Sagua la Grande el doctor Ramón Suárez Fleites, Registrador de la Propiedad de aquella localidad.

TREN A SANTIAGO DE CUBA.—Salieron ayer tarde por este tren: a Santa Clara las señoritas Graziella y Alicia Hernández; a Matanzas José Pérez; José R. Abreu; Enrique González Quevedo; Marcial Ulmo y señora; a Colón Emilio Gómez; Geo L. Dowin; Manuel Molina; la señorita Carmen Meller; a San Miguel de los Baños Angel Estrugo; el Coronel del E. L. Mendizábal y sus familiares; Miguel de Lazo y su esposa; a Placetas José M. Luaces e hija; al Perico G. Nicolai; a Sagua la Grande la señorita Frison; al Central Zorrilla Juan de Dios Casas; al Central Dos Rosas B. Lainé; al Central Covadonga Alejo Carrillo y su esposa; a Los Arabos I. C. Trujillo y su hija Graziella; el doctor Jaime Ross; Edelberto de la Portilla; a Jovellanos I. J. Board; al Central Santa Marta Raul Primelles; a Camagüey el representante Martínez Quiroga; a Niquero la señorita María Teresa Basabe; a Palma Soriano Valeriano Nicolau; a Cárdenas Ramón Archebala; a Santiago de Cuba Jesús Diéguez y Alfredo Salazar; a Manzanillo Fred Narganes y su esposa.

ULTIMOS TRENES

MENOR CONDUCIDO.—Procedente de San Luis (Oriente) fué traído ayer por el vigilante de aquella Policía Municipal Calixto Lugo, el menor Rolando Cano, condenado por aquel juez correccional a reclusión en el Asilo Reformatorio de Guanajay, en causa por robo.

EL MENSAJERO DE LA MUERTE.—Anoche en el tren Expreso Limitado salió para Santiago de Cuba el agente de la Policía Judicial señor Ramón Más, portador del fatídico "Cúmplase y Guárdese" de la sentencia de muerte del reo Eduardo Ortiz, que espera pacientemente la hora de subir las gradas del fatídico patíbulo. Su ejecución se efectuará el sábado a primera hora.

ALTOS JEFES DE LA COMPAÑIA BACARDI.—Anoche en el tren Expreso Limitado salieron para Santiago de Cuba el señor Enrique Schueg, presidente de la Compañía Ron Bacardí; Facundo Bacardí, vicepresidente, y el ingeniero Joaquín Bacardí, que acaba de regresar de Dinamarca después de haber realizado distintos estudios de perfeccionamiento de su carrera. En la Terminal fueron despedidos por numerosos amigos, entre ellos el señor F. Valiente.

EL JEFE MILITAR DE ORIENTE.—Anoche en el tren Expreso Limitado regresó a Santiago de Cuba el coronel del E. N. José González Valdés jefe de aquel Distrito Militar.

EL DIRECTOR DEL «HERALDO DE CUBA».—Anoche en el tren directo salió para Cienfuegos acompañado del señor José Ferrer, el señor Antonio González Mora, director de nuestro colega «Heraldo de Cuba.»

TREN EXPRESO LIMITADO.—Salieron anoche por este tren: a Santiago de Cuba el representante doctor Emilio Santa Cruz Pacheco; el senador licenciado José Camacho Padró; la señora Viuda de Vieta e hijas; a Bayamo Eduardo Estrada; a Zulueta el representante José Sierra y sus hijos José Agustín y Rafaelito; a Cabaiguán Herminio Barquín y sus familiares: a Cunagua Alberto Galán; Peter Morales; al Central Baguanos Ramiro Serrano; a Sancti Spiritus Andrés Ramos; a Jatibonico J. M. Fernández, a Jaronú Angel Colina; al Central Estrella J. B. Villaescusa y señora; a Santiago de Cuba Enrique González Muñoz; a Jaronú Leopoldo Freyre; a Cacocum Gregorio Rivero y sus familiares; a Guantánamo el doctor Rafael Méndez; al Central Algodones Andrés Fernández Morell, administrador de aquella finca azucarera; a Camagüey Gonzalo Arellano y señora; la señora Tomasa Socarrás viuda de Polhamos; Alberto Jiménez; a Martí Juan Casella Jr.; a Morón el doctor Mario del Pino, secretario de la Federación Dental; Manuel Cerviño.

TREN A CIENFUEGOS.—Salieron anoche por este tren: a Cienfuegos Edilio C. Dudot y su esposa; el teniente Vidaurreta; Carlos Hernández; el ingeniero Félix Martel.

EL MARQUES DE SAN MIGUEL DE AGUAYO.—Anoche en el coche-salón Manatí agregado al tren Expreso Limitado salió para Iguará el Marqués de San Miguel de Aguayo.

FUE ABSUELTO EL DOCTOR FAUSTINO GARCIA ROBES

En la crónica de Tribunales de este periódico, de fecha 25 del corriente, aparece entre las peticiones de sentencias de lo Criminal, Sala Segunda, la del doctor Faustino García Robes, para quien pedía el doctor Valdés Fauly, (voto particular) un año y un día por el delito de atentado al profesor Eleisegui, y nueve pesos de indemnización.

El voto del doctor Valdés Fauly fué desechado, siendo absuelto el doctor García Robes en cuanto al atentado y condenado a una multa de 30 pesos por falta.

Lo hacemos constar para general conocimiento.

COMPAÑIA DE FIANZAS QUE NO PUEDE ACTUAR

El Gobierno Provincial ha trasladado a la Alcaldía una circular de la Secretaría de Agricultura, sobre cancelación del permiso concedido a la compañía La Principal, para hacer operaciones de afianzamientos, pues adeuda al Fondo de Jubilaciones y Pensiones del Poder Judicial la suma de $5,275.00.

E. P. D.

EL SEÑOR

FIDEL FINA Y GUERRERO

HA FALLECIDO

Y dispuesto su entierro para el día de hoy, jueves 27, a las cuatro de la tarde, los que suscriben, viuda, hermanos y demás familiares, ruegan a las personas de su amistad se sirvan concurrir a la Capilla de la Casa de Salud La Purísima Concepción, del Centro de Dependientes, para desde allí acompañar su cadáver al Cementerio de Colón, favor que agradecerán eternamente.

Habana, Dic. 27, 1928.

Pedro, Leandro y Francisco Fina y Guerrero.

P. 1d-27 Dic.

LOS CORRECCIONALES

PRIMERA SECCION

CARCEL Y MORRO.—TELEFONO A-2720.

JUEZ: DR. ENRIQUE ALMAGRO. SRIO. DR. JOSE A. IRIBARREN

Lucio Pérez, es condenado, por daño, a 10 pesos. Por infracciones municipales son condenados: León Rivas, 1 peso; Vales Bambar, 10 pesos; Ramón Ferreiro, 1 peso; Rafael González, 2 pesos; Venancio Vázquez, 1 peso; Alberto Palomeque, 1 peso; Pablo Rodríguez, 1 peso; Pedro E. Iglesias, 2 pesos; José Hernández, Enrique Cuesta, Ricardo Prado, Enrique López, Rosendo Ferro, Alejandro Sureda, Pascasio A. Jiménez, Marcelino Méndez; 1 peso a cada uno. Domingo Portomeña, Isidro Rodríguez, José E. Rojas, Jesús Regueira, Juan Collado, Jesús E. Díaz, 1 peso cada uno; Rafael Rodríguez, por escándalo, 5 días; Francisco Amazona, por daño, 3 pesos; Manuel González, por daño, 3 pesos; José García, por portación de arma prohibida, 10 pesos; Felio Temisova, por escándalo, 1 peso; Julio Pérez, por escándalo y maltrato de palabras, 1 peso; Angel Díaz, por daño, 10 pesos; Julio J. Molina, por daño, 3 pesos; Miguel Bolívar, por riña, 6 días; Víctor Martínez, por lesiones, 10 pesos; Angel Fresneda, por hurto, 180 días; Guillermo Cabrera, por daño, 10 pesos.

Fueron absueltos de lesiones y amenazas: Alejandro Balt, Vicente Carlan, José Blanco, Arturo Sierra, Collin Cecil; Manuel Gallego, lo es de daño; Ramón Miranda, de lo mismo; Manuel Torres y José Darias, de lesiones; Joaquín Rodríguez, de escándalo; Francisco Balinet, de hurto; José Vidal y Dulce María Almiral, de infracción municipal; Manuel Arias, de escándalo; Gustavo A. Igualada, de daño; Pedro Rodríguez, de riña y lesiones; Eligio Oña, de riña; Servando Méndez, de daño; Juan Hernández, de daño; José Rodríguez, de daño; Santiago Rivero, de estafa.

SEGUNDA SECCION

(ANTIGUO COLEGIO DE BELEN).—TELEFONO A-1510

JUEZ: DR GONZALO DEL CRISTO. SRIO. DR. EDUARDO GIGATO

Por hurto: Margot Hernández, 10 pesos de multa y 50 días de arresto; José M. Herrera, 75 días de arresto; Adolfino González, 50 días de arresto; José M. Herrera, suspendido; Juan Fernández, absuelto; Alfredo Constantino, suspendido; Victoriano N. Dreque, suspendido; Pedro P. Hernández, absuelto; Modesto García, absuelto. Por hurto y resistencia: Domingo Navarro, suspendido. Por infracciones municipales: Arturo Pérez, 1 peso de multa; Manuel Feiga, fianza; Francisco Ulloa, fianza; José Uiaria, fianza; Jacobo Cadobedo, 1 peso de multa; Fernando Germiade, 1 peso; Domingo Barcía, 1 peso; Jesús Galloso, 1 peso; Andrés Vilianes, 1 peso; Pedro Vento, 1 peso; Conrado Pino, fianza; José A. Gómez, fianza; Juan Fernández, absuelto; Carlos López, absuelto; Víctor Cabrella, absuelto; Bonifacio Felipe Pérez, absuelto; Elías Ledo, 1 peso de multa; Camilo Ojeda, fianza; José Pereira, fianza; José Llassa, fianza; Waldo Martínez, absuelto; Manuel Novoa, fianza; José Díaz, absuelto; Ramón Caneras, 2 pesos; José López, absuelto; Armando González, absuelto; Domingo Rodríguez, absuelto; Joaquín Martínez, fianza; José Fernández, fianza; Francisco Estrella, absuelto; Arturo Valle, 1 peso de multa; Avelino E. Carballo, 2 pesos de multa; José Lázaro, fianza; Jesús L. Rodríguez, fianza; Raúl J. Reyes, fianza; José Pertierra, 1 peso de multa; Antonio Pérez, 1 peso de multa; Andrés Hernández, fianza; Manuel Garrido, 1 peso de multa; Crescencio Hernández, 1 peso de multa; José M. García, 1 peso; Robustiano Martínez, 1 peso; David Novoa, fianza; Jesús Pena, fianza; Rufino Pores, fianza; Antonio Quiroga, 2 pesos; José María Piedra, fianza; Félix Fernández y Luis Vaquero, 2 pesos de multa; Generoso González, 1 peso; Lorenzo Gutiérrez, fianza; Angel Gómez, fianza; Santiago F. González, 1 peso; José Ledo, 1 peso; Amador López, 1 peso; Emilio García, 4 pesos; Marcelino Montero, absuelto; José Goadielle, lesiones en riña y daño, absuelto; Bernardino Palacios, lesiones en riña y daño, absuelto; Santiago Ingoyen, lesiones en riña y daño, 5 pesos de multa; Manuel Guillot, lesiones en riña y daño, 15 pesos de multa; Francisco Rey, lesiones en riña y daño, absuelto; José M. Cano, lesiones en riña y daño, fianza; José Alonso, lesiones en riña y daño, suspendido; Pedro León, lesiones por imprudencia, absuelto; Antonio Guerra, lesiones por imprudencia, suspendido; Carlos Barrinat, lesiones por imprudencia, suspendido; Wilson Dikerson, lesiones por imprudencia, absuelto; José González, riña y lesiones, fianza; Antonio Pérez, riña y lesiones, fianza; Ignacio Romero, lesiones y desorden público, fianza; Miguel Valle, lesiones y desorden público, suspendido; María Orta, desorden público, suspendido; José Roura, lesiones en riña y desorden público, absuelto; Abelardo Galindo, lesiones en riña y desorden público, 5 pesos de multa; José García, desobediencia, fianza; Armando Adura, lesiones en riña escándalo por embriaguez, 10 pesos de multa; Ciriaco Alvarez, lesiones en riña y escándalo por embriaguez, absuelto; Francisco Vargas, escándalo por embriaguez y lesiones, 2 pesos de multa; Julio Rey, escándalo por embriaguez y lesiones, fianza; Emilio Gómez, escándalo por embriaguez y lesiones, fianza; Salvador, escándalo por embriaguez y lesiones, fianza; Alfredo Miró, maltrato de obra, fianza; Manuel González, ofensas a la moral, 30 días de arresto; Rafael Orta, vejación, fianza; Ernesto Soto, desobediencia, absuelto; Antonio Rodríguez, daño, absuelto; Angel González, lesiones, fianza; José Iglesias, infracción Capítulo 5o. Artículo 607 del Código Penal, fianza; Ramón Fernández, infracción Artículo 598 del Código Penal, fianza; Julio Faig Barbeira, infracción Capítulo 5o. Artículo 607 del Código Penal, suspendido; Julio Pardo, daño al Estado, absuelto; Juana Pérez, ofensas a la moral, fianza; José Varela Villa, infracción Artículo 608 del Código Penal, fianza; Armando Mora, lesiones por imprudencia, suspendido; José Varela Villa, infracción Artículo 608 del Código Penal, fianza; Antonio Vale, infracción municipal, 1 peso de multa; José A. Díaz, infracción del Artículo 598 del Código Penal, 3 pesos de multa; Cándido Gómez, infracción municipal, 1 peso de multa; Luis González, daño, absuelto; Eduardo Colás, daño, absuelto; Agapito Atesa, daño, suspendido; Juan de Díaz Emigra, daño, suspendido; Roberto Martínez, infracción municipal, 1 peso de multa; Eduardo Martínez, infracción Artículo 598 del Código Penal, absuelto; Eduardo Martínez, infracción Artículo 598 del C. P., 2 pesos de multa; Eduardo Martínez, infracción Artículo 598 del C. P., 2 pesos de multa; Eduardo Martínez, infracción del Artículo 598 del C. P., absuelto; Eduardo Martínez, infracción Artículo 598 del Código Penal, absuelto.

TERCERA SECCION

AVE. DE LA INDEPENDENCIA NUM. 119. TELEFONO U-4222

JUEZ: DR. LEOPOLDO SANCHEZ. SRIO. DR. RICARDO SOLER

Venancia Morales, por riña y lesiones, 2 pesos; Mercedes Díaz; Julia Sánchez e Ignacio Aguiar, por escándalo y desobediencia, 2 pesos a cada uno; Nicasia Martínez, por lesiones, 3 pesos; Julio Gutiérrez, por lesiones y riña, dos pesos; Gustavo Breman, por escándalo, 5 pesos; Hembert Cañizares, por lo mismo que el anterior, dos pesos; Oscar Fuerte, por escándalo y lesiones por embriaguez, 5 pesos; Serafín Martín, por desobediencia y faltas a la policía, 5 pesos; José Fernández, por uso indebido de armas, 1 peso; María Herrera, por faltas a la policía y escándalo por embriaguez, 10 pesos; Emilio Medina, por desobediencia, 2 pesos; Manuel Fernández, Modesto González y Luis Palvero, por excesos de velocidad, 3 pesos a cada uno; Armando Martínez, por lo mismo que los anteriores, 2 pesos; Francisco Suárez Mata, por maltrato de obra, 5 pesos; Arístides Vega, por daño, vejación y lesiones, 3 pesos; Mario Caballero, por daño, 3 pesos; Gen Li, por daño y vejación, 2 pesos; Carlos León, por maltrato de obra, 3 pesos; Manuel Sánchez, por lo mismo que el anterior, 1 peso; Pablo Ramírez y Robustiano Espandón, por vejación, riña y lesiones, 3 pesos a cada uno; María Cardia, por escándalo, 3 pesos; Avelino Vallina, por vejación, riña y escándalo, 3 pesos; Jesús Hermida, por escándalo, 10 pesos; José Martínez, por desobediencia y uso indebido de armas, 2 pesos; Marcelino Martínez, por vejación y escándalo, 30 días de arresto; José Fernández Pérez, por hurto, 60 días de arresto; José Pérez Villegas, por tentativa de hurto, 31 días y por lesiones, 5 días de arresto.

Salieron absueltos 37 individuos y fueron suspendido 44 juicios.

CUARTA SECCION

CALZADA DEL CERRO No. 550. TELEFONO I-1379

JUEZ: DR. PABLO DE LA MAZA. SRIO. DR. MARIO DE TORRE

Por infracciones municipales cometidas, 2 pesos a Rufino Cangas; Carlos Fernández; 10 pesos Alfredo Suárez. Por exceso de velocidad, 1 peso a José Soto Navarro; Ramón Silvestre Anglada; 2 pesos a Anselmo Rodríguez Serpa; Manuel Fernández Casuso; 20 pesos a Francisco Puente, Humberto Santander, José Zárate, Marcelino Suárez; 2 pesos a Federico Novo, Primitivo Santos, Pedro Roque, C. E. Kelly, Antonio González; 20 pesos a Juan Pubillons Blanco, Félix Venancio Sainz, Arsenio López; 1 peso a Arturo Carbajal. Por daño, 2 pesos a Jesús Vila, Antonio Pardo, Francisco Villazón, Secundino Sevillano. Por daño e infracción del Reglamento de Tránsito, 2 pesos a Bernabé Aguiar. Por coacción, 5 pesos a José González. Por daño, 2 pesos a José González. Por portar arma sin licencia, 2 pesos a José Rodríguez. Por escándalo por embriaguez, 1 peso José B. Blanco. Por faltas a la policía, 1 peso a Hidalgo Pérez, Maxim Fabhal. Por riña, 2 pesos a Eugenio Parrondo. Por lesiones, 50 pesos a Francisco Hernández; 2 pesos a Juan F. Martínez. Por estafa, 31 pesos a Ibrahim Guerra. Por hurto, 40 días de arresto a Pedro Herrera.

Salieron absueltos 29 individuos y se decretó la detención de 51 y fueron suspendidos 46 juicios.

QUINTA SECCION

CALZADA DE JESUS DEL MONTE 502, TELEFONO X-1616

JUEZ: DR. GONZALO ALVARADO. SRIO. SR. RAMON FRANCA

Francisco Angélico Quijano y Ramón Martínez Huerta, son absueltos de infracción del Artículo 607 del Código Penal y lesiones; Manuel López Rico, de lesiones; Ceferino Borrego Hernández, de daño; José L. Ramos Castillo y Elpidio Padrón Hernández, de riña y lesiones; Manuel Menéndez Alvarez, de vejación; Enrique Rubier, de infracción del Artículo 618 de Código Penal; Emilio Portillo, de vejación; Luis Payterú, de lo mismo; José Cuadras y Felipe Méndez Amaro, de vejación; Pedro Hernández Serrano, de escándalo, riña y lesiones; Avelino Rodríguez, de lo mismo; José Argüelles Hernández, de escándalo; Encarnación Torriente Torriente, de escándalo; Elías Pernas Arce, de daño; Amado Hernández Rodríguez, de escándalo; Angela Martínez Díez, de lo mismo; Miguel Ruiz Seoane, de daño; Rosa Muñoz Quesada, de desobediencia; Miguel Castellanos, de infracción del Artículo 607 del Código Penal; Genoveva Fernández y Tomás Fernández, de denuncia formulada; Félix Hernández, de infracción sanitaria.

Antonio Rodríguez Gómez, es condenado, por daño, a 5 pesos; José Guzmán, por desobediencia, 2 pesos; Nicolás Rivero Dehoyas, 3 pesos; Angela Pelayo, por escándalo, 2 pesos; Adolfo Alacán, por infracción del Artículo 607 del Código Penal, 30 pesos; Francisco Alvarez, por infracción del Reglamento sobre conservación de carreteras, 10 pesos; Eduardo Montes Rojas, por escándalo, 10 pesos; Juan Fernández García, por escándalo, 5 pesos; Andrés Martín Gómez, por infracción del Artículo 607 del Código Penal, 10 pesos; Amado Morera, por lo mismo, 2 pesos; Francisco Corzo, por lo mismo, 20 pesos; Agustín Monforte, 30 pesos; Manuel Morejón Rodríguez, 3 pesos; Rafael Solís Cueles, por lo mismo, 20 pesos.

CARCEL Y VIVAC

Movimiento habido en el día de ayer, hasta las cinco de la tarde:

Entradas: Gumersindo Ramírez Doaz y Jamil Blanco, introducción fraudulenta de mercancías; Eladio López Rodríguez, robo; Luis Pérez Valdés, atentado; Santiago Castillo Guzmán, lesiones; Manuel Fernández Boo, penado; José Pérez González y Alfonso Pérez, tentativa de hurto; Desiderio Pedraza Suárez, resistencia; Alberto Izquierdo, hurto; Jesús Valdés Hernández, y Avelino García Pérez, hurto; Inocencio Ruiz Mendiola, lesiones; Aurelio Carmona Núñez y José Martínez Hernández, hurto; Juan Valdés Peñalver, Lázaro Padrón y Jesús Fernández Fernández, hurto; Víctor Portocarrero Rodríguez, resistencia; Luis Pereira Delgado, lesiones; Avelino Suárez y Manuel Alvarez, hurto; Rafael García Jiménez, delito privado; Emilio Fernández Acosta, infracción Orden 213 de 1900; Santiago Caballero Bouza, homicidio; Conar D. Leales, atentado; Benigno Llaca González, estafa; Eduardo Mieres Pérez, daño; Juan Pío Fernández Mendoza, lesiones.

Salidas: Valeriano Rodríguez Bohigas, coacción; Isidro Dubrocá Cruz, resistencia; Baldomero Quesada Mateu, infracción de la Ley de Loterías; Tomás Sainz Blanco, lesiones; Manuel Martínez Hernández, hurto; Francisco Parada Iglesias, disparos; Claudio Durán Gómez, hurto; Julián de Costa, lesiones; Nicéforo Antonio Vega, resistencia; José Antonio Calvo Valdés, resistencia; Antonio Allen, estafa; Alejandro Louis López, hurto; Roberto Hunter, rifa; Manuel López Quintas, estafa; José Fernández Boo, estafa; Zacarías Soler, hurto; José Pérez Estévez, estafa; Claudio Ayala Pedroso, rifa; Luis Villa de Moré López, infracción de la Ley de Loterías; Severo Insúa Iglesias, resistencia; Ezequiel Pino Rodríguez, Bernardo Zarza Herrera, Efraín Vázquez, Sandalio Gómez Díaz, Juan Valdés Acosta, Julio Balt y Julio Parapar Inza, hurto; Federico Valdés Valdés, robo; Eduardo Mieres Pérez, daño; Francisco Delgado Gil; Bartolomé Salún Domínguez, Julio Alberto Ojeda, Juan Cobos, estafa; Rafael Sarría Méndez, delito privado; José Losada Marín, rifa; Raymond Letchnosky, estafa; Justo Pereira Sánchez, estafa; Julio Torres y Charles Summer, introducción fraudulenta de mercancías; Emilio Fernández Acosta, infracción de la Orden 213 de 1900.

A PEDRADAS

En la casa de salud La Purísima Concepción fué asistido de una herida por avulsión, en la mano derecha, dedos medio e índice, José María Rivero, de Guasabacoa 14. Sufrió dichas lesiones al ser apedreado frente a su domicilio por dos individuos que huyeron al verle herido.

INCENDIOS

En la fábrica de colchonetas sita en Monte 67, de Sánchez y García, se inició un incendio que sofocaron rápidamente los bomberos. Se calculan en $27 las pérdidas.

En Concha y Pérez se incendió el camión número 388 de la Armería Nacional a causa de haber explotado el tubo de la gasolina. Acudió el extinguidor químico.

LLEGO A LA HABANA EL AUTOR DE LA ESTAFA AL DUEÑO DEL CAFE "SALON H"

Este menor fué detenido en San Luis, Provincia de Oriente. Denunciado un bodeguero comprador que no pagó lo que debía

CARRERO IRASCIBLE QUE GOLPEA A DOS MENORES

Un joven de diez y seis años ha desaparecido de su domicilio. Dos informes sobre un asaltador y un timador. Otros sucesos

Ayer llegó a la Habana desde San Luis, Oriente, donde fué detenido por el teniente Pedro Almoguer, el menor Rolando Cano Alvarez, de 15 años de edad, empleado del Salón H y que estafó más de $400 al dueño señor Ramón Rodríguez, al ir a ingresarlos en la sucursal del Banco del Canadá, de Prado.

El menor fué detenido en San Luis e identificado, según nos refirió el vigilante de la policía municipal de dicho pueblo, que lo condujo a la Habana, número 11, Calixto Lugo, por una fotografía publicada en "Heraldo de Cuba", y como se había hecho sospechoso a todos, por lo que hacía en el pueblo, fueron al hotel Unión donde se hospedaba y lo detuvieron. Se le ocuparon 10 cajas de balas de rifle y un rifle; una linterna, una cartuchera, un traje de cow boy análogo a los que viste en las películas Tom Mix, una libreta de banco a nombre de Rodríguez, por $403.14, una alforja, un pantalón de mecánico, un cheque de $30 contra el banco de Córdova con el nombre del depositante rayado, un sombero tejano. En poder del dueño del hotel Unión se ocuparon $90 que le había entregado. Había comprado un caballo en sesenta pesos a un jamaiquino, a un talabartero nombrado José Pérez le había entregado $37 por una montura tejana; dos cheques por valor de $30 le había dado a un chauffeur.

Por ser menor de edad fué entregado por el juez de instrucción de la sección segunda, doctor Castellanos, a su padre señor Pedro Cano.

Este muchacho creyó ser un nuevo Tom Mix, e influenciado por las películas de aventuras de los cow boys quiso "vivir su vida". Lo prueba todo lo que compró: traje tejano, caballo, montura, etc., etc.

SE ESCAPO UN ASALTADOR

Al vigilante de la Policía Nacional número 198, Félix Ramos, de la 11 estación, se le escapó la madrugada de ayer al llevarlo al Vivac, el detenido Raúl Picallo o Pillado o Peñalver (a) Palomita o Mariposa, que tiene en el cuello tatuada una paloma y varios tatuajes más. Raúl, mestizo, y de muy malos antecedentes, asaltó a un billetero hace varios días en la calle Alejandro Ramírez, hiriéndolo de un disparo.

Aún no ha sido detenido.

AHORCADO

En la carretera de Capdevila, kilómetro uno y medio, apareció ahorcado, pendiente de un árbol, un mestizo de unos cuarenta años, del que se ignoran generales y domicilio. La policía de la subestación de Arroyo Naranjo, al mando del teniente Simeón, practica investigaciones para identificarlo. Se trata al parecer de un suicidio según el informe emitido por el centro de socorro de Arroyo Apolo y por no presentar señales de lucha en su ropa ni en su hábito externo. Fué remitido al Necrocomio.

NO PAGO LO ESTIPULADO

En la Jefatura de la Judicial denunció ayer el señor Julián Sánchez Suero, condueño que era con el señor Francisco Peña Pardo, de la bodega sita en 10 de Octubre 574, que dicho establecimiento fué vendido por escritura ante el notario doctor Felipe Rivero y Alonso, en $1,400, a José Antonio Díaz Otero. Pero éste, después de hacerse cargo de la bodega y sin pagarles, ha vendido los armatostes y casi toda la existencia de víveres y ha desaparecido.

UNA BROMA PESADA

Desde Arroyo de Mantua, en carta dirigida al jefe de la Judicial, denuncia el señor Alfonso Rodríguez González, que recibió un telegrama el día 22, de Regla, que textualmente dice así "Ven antes del 26 puesto buscado, Emilio Torado". Como su cuñado se llamá así y reside en Regla y tenía el encargo de conseguirle una colocación, creyó cierto el telegrama y fué a Regla enterándose por su pariente de que él no le había telegrafiado. Sospecha sea autor de esa broma pesada un tal Silvio Picadura, que reside en la calle Maceo, en Regla.

GOLPEO Y AMENAZO A DOS MENORES

Denunció la señora María Balmory Otero, vecina del reparto Almendares, que su hijo Pedro García Balmory, de 17 años, que trabaja en un carro de repartir hielo, de la propiedad de un tal Manuel que reside en el reparto La Sierra, había sido golpeado y amenazado así como otro menor que tiene recogido en su casa, nombrado José Rodríguez Guerra, de 15 años, por un tal Pedro López, carrero, compañero de ellos, que frente a La Polar les golpeó y amenazó revólver en mano, quitándoles una de las mulas del carro, que enganchó al suyo.

DESAPARECIDA

Dió cuenta a la policía judicial la señora Josefa Hernández Zamora, de Lugareño 16, que a su abrigo tenía a Aracelia Fernández Cuesta, de 16 años que ha desaparecido.

DOS INFORMES

El inspector señor Manuel Gómez en informe presentado hoy al juzgado, informa que el detenido por la policía de la oncena estación y que se fugó después, nombrado Raúl Picallo o Pillado o Peñalver (a) Palomita o Mariposa, es uno de los autores del asalto y robo al billetero Fernández en la calle Alejandro Ramírez, frente a la puerta de la casa de salud La Purísima Concepción. El agente de la judicial señor Díaz Verson, que además es repórter policíaco de "El País", ha rendido un informe en relación con la estafa de que fué víctima por medio del conocido y desacreditado (a pesar de cual todavía hay cándidos que "caen") timo "del pescado".

El perjudicado Valentín Fernández de Chaple número 14, quería vender esa casa, y al saberlo Francisco Delgado, vecino de Concepción 301, éste le dijo que tenía un buen comprador que le daría $6000. Muy contento Fernández aceptó el precio y convinieron en firmar la escritura y recibir el dinero en la casa referida. Allí fué Fernández encontrándose con Delgado, y con sus cómplices, José Rey y Benjamín Barzaga, que fungía de comprador. Como no venía el notario, propusieron Barzaga y Delgado jugar al baccarat y a pesar de que Fernández no quería, dejó en el tapete $500. Después se fueron porque el notario telefoneó que iría al día siguiente y cuando Fernández volvió al otro día, Delgado le dijo que Barzaga se había "rajado". Total el clásico timo. Pero descubierto el hecho, Delgado fué procesado y los otros dos lo serán también.

LOS CARTONES Y NAIPES MONEDAS

No podrán ser extraídos del Archivo nacional esos objetos

SOLICITUD DE HACIENDA

Títulos de bachiller por visar. Concedidas varias licencias

El señor Secretario de Instrucción Pública ha contestado negativamente la petición hecha por el Secretario de Hacienda para que se le autorizase la extradición el Arciho Nacional de los cartones y naipes que circularon como moneda en Cuba durante los años 1785 y 1828, pues la Ley de 16 de mayo de 1909, prohibe la extradición de toda clase de documentos de dicho archivo.

TITULOS PARA VIAJAR

Han sido enviados para visar los siguientes títulos.

De Bachiller en Letras y Ciencias expedidos por el Instituto de Segunda enseñanza de Oriente, a favor de los siguientes señores: Cándida Rita de Jesús Ochoa y Zaldívar. Antonio Rafael Rigoberto Vega y Jardines. Jesús Guillermo Enrique Haughey y Panedas. Beatriz Arce Veranes. Eduardo Floro Lauro Palacios y Vega. Amilcar Bienvenido Roldán. Enrique Almunia Fuentes. Ulises Montero y Martínez. José Manuel Rodríguez Llamberto. Raimundo Vizcay y Huepp. Alberto Cutié y Alvarez. Elena Maura Justina Ibañes y Rupérez; Jos; Miguel Deyá y Sanabia; José Raul Dieguez y Parra; Guillermo Manuel Sabas Gilling y Medina; Angel Raul Cipriano Revolta y Boladeres; Arturo Vicente Ricardo Dieguez y Parra. Ernesto Mont y Cadiz; Esther Zenaida Instituto de Sagua; Enseñanza de Santa Clara; Fernando Angel Grosso y de la Paz. Rosa Margarita Hernández y Machado; Luis Francisco Velasco y Anido; Eufemio Ricardo Rios y Diaz; Arturo de la Caridad Alfonso y García; Osvaldo Mier y Alonso; Juan José Esquivel y Arruzazabala; María Ofelia Carreras y Sosa; Ana de los Angeles Lenox y Madrigal; Alfonso Manuel García y Escribano. Francisca Ofelia Sánchez Betarte. María Basilia Morales y Morales. María Teresa Rupia y Alvarez; María Luisa Lenox y Madrigal; Celia María Melgarejo y Lesmes.

LICENCIAS

Se han concedido cuatrocietas de licencia con sueldo por enfermedad al señor Antonio Azel, profesor del grupo 9 de la Escuela Normal de Santa Clara, y a la señora Luz María Garciga, maestra de San Diego del Valle, en comisión en la referida escuela.

También se han concedido ocho días de licencia con sueldo por enfermedad al doctor Francisco Rivero Beltrán, profesor de la Escuela Normal de Pinar del Río.

MANUAL DE INFANTERIA

El Secretario de Instrucción Pública ha solicitado del de Guerra y Marina el envío de un ejemplar del Manual de Infantería Moderna, al Instituto de Segunda Enseñanza de Oriente.

ASOCIACION CANARIA.—HABANA.

E. P. D.

EL SEÑOR FRANCISCO LEON GONZALEZ

HA FALLECIDO

Y dispuesto su entierro para las cuatro de la tarde del día de hoy, jueves, ruego a los señores Representantes residentes en la Habana, miembros del Comité Ejecutivo, de las Secciones y señores socios, se dignen concurrir al piadoso acto de la traslación de sus restos desde la casa mortuoria: 23, esquina a I., Vedado, a la Necrópolis de Colón, favor que se les agradecerá en nombre de la Institución.

Habana, Diciembre 27 de 1928

DANIEL PINO LORENZO, Vicepresidente.

M.E.C.D. 2016

SANGRE RICA

Llena de vigor y vitalidad se adquiere con alimentos sanos. La Emulsión de Scott ayuda también porque es alimento concentrado repleto de vitaminas.

Pruébela para dominar la debilidad.

EMULSIÓN de SCOTT

REGALOS AL NIÑO DE LA CARIDAD

Alcanza a los bautizados por las "Damas de la Caridad"

GUANABACOA Dic. 26 1928.—La respetable Asociacin de Damas de la Caridad —que preside la buena y amable dama María Steegers Vda. de Lastres— en su junta ultimamente efectuada tomó el acuerdo de obsequiar con la cantidad de cinco pesos en las Pascuas, a cada uno de los niños que han sido bautizados bajo los auspicios de dicha institución. Son ellos los siguientes según la nota que amablemente nos facilita la entusiasta Secretaría, Sra. Nena de la Torriente de Déchard.

María de Jesús de la Caridad Sobrino y Suárez, nació en 1920 y fueron sus padrinos la señora Carmen Porta de Castro su esposo el Dr. Miguel de Castro. Teresa de Jesús de la Caridad González y Nadal, nació en 1921, y fueron sus padrinos la señorita Julieta Fernández Porta y el joven Elias Entralgo. José de Jesús de la Caridad Ambrana y Estevez, nació en 1922, y fueron sus padrinos la señorita María Isabel Luna y su hermano el joven Guillermo Lucas; María Margarita de la Caridad López y Alvarez, nació en 1923 y fueron sus padrinos la señorita Margot Darder y su hermano Mario Darder. También ese mismo año pudo haber nacido a la misma hora el niño Francisco de Jesús de la Caridad Almansa y Acosta, lo acogió la Asociación y fueron sus padrinos la señorita Teresa Ortega y su sobrino el joven Emilio Ortega. Piedad de Jesús de la Caridad Sánchez y Alvarez, nació en 1924 y fueron sus padrinos la señora Piedad Saint Marie de Pozas y su esposo el señor Juan Pozas. En 1925 nació el niño Silvio de Jesús que murió al año, y fueron sus padrinos la señora Piedad Miranda de Maig y su esposo el señor Joaquin Maig. La Asociación acordó darle los cinco pesos a la madre de este niño por encontrarse en la mayor miseria. Caridad de Jesús Mayo y Rodríguez, nació en 1926 y fueron sus padrinos la señorita Manuela Steegers y su hermano el joven Cristobal Steegers. Natividad de Jesús de la Caridad Chinique y Rodríguez, nació en 1927 y fueron sus padrinos los niños Otilia y Edmundo Ibern y Belver.

De suerte, que como podrán ver nuestros lectores, la Asociación de la Caridad de Guanabacoa lleva bautizados ocho niños, todos nacidos a la hora más aproximada al día de Navidad. Ahora veremos el favore cido en el presente año. Por de pronto la Asociación acaba de efectuar el sorteo para sacar los padrinos que han de ser del niño nacido en este año, y le tocó en suerte a los jóvenes y muy estimados esposos Carmela Moreno y Filiberto Zayas Bazán, los cuales al recibir la comunicación que le participara la noticia, la recibieron amablemente aceptando gustosos. Oportunamente daremos a conocer el nombre de los padres del niño nacido en el presente año.

A los muchos regalos recibidos hay que agregar otros cuya lista ya en nuestro poder daremos a conocer.

HOGAR ALEGRADO

Los jóvenes y simpáticos esposos Herminia Pernas y Félix Bustamante han alegrado su hogar desde el día 25 de los corrientes con el nacimiento de un hermoso niño que viene para aumentar la felicidad del buen matrimonio.

Hasta ellos y hasta los abuelos los esposos Amparo Cribeiro y Gerardo Fernas, hago llegar mi afectuosa felicitación.

HOMENAJE AL DR. NAVARRO

Grande es la animación por asistir al homenaje que el próximo día 29 será ofrecido en los salones de nuestro Liceo al joven doctor Antero Navarro, director del Hospital "Calixto García."

A más de quinientas ascienden a estas horas las adhesiones.

SENTIDO FALLECIMIENTO

Encuéntrase de duelo nuestro particular amigo el señor Miguel Valdés, Director de la Banda Municipal de esta Villa, con motivo del fallecimiento de su hijo el apreciado joven Miguel Valdes y Rodríguez, muy querido en esta sociedad por sus preciadas virtudes; un muchacho en la plenitud de la vida, cariñoso, inteligente y bueno para con todos. Por nada valieron los sacrificios y angustias de sus pobres padres, para ver triunfara la terrible enfermedad que padecía. El entierro del pobre Miguelito resultó una sentida expresión de condolencia.

Hacemos sus atribulados padres mi más sentido.

DOS GRANDES BAILES

El de 'Guanabacoa Tennis Club" no se efectuará el 29 de los corrientes, y el del Liceo Artístico y Literario el 31 para despedir el año y recibir con música y agasajos al nuevo.

Para ambos impera gran entusiasmo.

Jesús CALZADILLA

ACIDURINA

ANTIRREUMATICO, ANALGESICO, ANTISEPTICO Y ELIMINADOR DEL ACIDO URICO.-

INDICADO EN EL TRATAMIENTO DE LOS REUMATISMOS ARTICULAR Y CRONICO.- EN LA DIATESIS URICA, ARENILLAS, GOTA ETC. ETC.

LABORATORIOS DEL Dr. A. C. BOSQUE TEJADILLO 36.

HABANERAS

Viene de la página NUEVE

CARMELINA RODRIGUEZ Y PEREZ

DEL CONSERVAT ORIO NACIONAL

Alumna aventajada.
Digna de plácemes.
Me refiero a la señorita Carmelina Rodríguez y Pérez, del Tercer Curso de Piano, que ha llevado a cabo con extraordinario lucimiento sus exámenes en el Conservatorio Nacional.
Por unanimidad, caso no frecuente, le otorgó el tribunal la primera calificación.
La de sobresaliente.
Tan codiciada.
Muchas y calurosas las felicitaciones que con tal motivo viene recibiendo la bella y graciosa señorita Carmelina Rodríguez y Pérez.
Aprovecharé también para saludar a la encantadora Carmelina, que en el día de hoy celebra su cumpleaños.
Por parte de sus numerosas amistades se verá llena de congratulaciones.
Como se las merece.
No le faltarán mis felicitaciones.
De las más afectuosas.

UNION CLUB

Anunciada una fiesta.
Fiesta del Año Nuevo.
Hechos todos los preparativos por parte del **Unión Club** ha sido necesario transferirla interpretando los sentimientos de la aristocrática sociedad.
Está de duelo aquella casa.
Lo están casi todos sus socios.
Lloramos en el **Unión Club** con la muerte, la terrible e inesperada muerte de Antoñico de la Guardia, una de esas pérdidas que no se olvidan, que no se reparan jamás.
Sobre todas las consideraciones habría que tener en cuenta que ha desaparecido el infortunado camarada ejerciendo un cargo de vocal en la Directiva.
La fiesta no podía darse este año.
Estaba en la mente de todos.

EN EL ANGEL

Boda.
En la noche **de hoy**.
A las nueve y media, según expresan las invitaciones, unirán su suerte ante los altares la señorita Amelia del Llano y el señor José García Martínez.
Se celebrará en el Angel.

VIAJEROS ILUSTRES

Próximos a llegar.
Tres celebridades médicas.
Son el doctor (William Mayo, de la famosa clínica de su nombre, en Rochester, el doctor Hartman, especialista eminente y el doctor Bell, pertenecientes también los dos al glorioso cuerpo de profesores de la expresada Clínica.
Acompañados los tres de sus respectivas esposas, se les espera el sábado en el vapor de la Florida.
Vienen a tomar parte en el Congreso Médico que se abre ese mismo día, solemnemente en la Habana.
Se les festejará.
Como corresponde a su rango.
En esa noche del sábado celebrará **en grand diner** la llegada de los ilustres viajeros una dama de nuestra sociedad, joven y bella, la señora María Ursula Ducassi de Blanco Herrera.
Comida en su elegante casa del Malecón entre cuyos invitados de honor figuran el doctor Alfredo Zayas, ex-Presidente de la República, y su distinguida esposa, María Jaén.
Una de las primeras visitas que harán los doctores Mayo, Hartman y Bell, durante su estancia en esta Capital, será a la moderna y lujosa Clínica de Reyes.
Van después a Oriente.
Solo por un día.

LA APERTURA DEL CASINO

El Casino Nacional.
Llega su apertura.
Y llega con todas las promesas de noches llenas de rumores, de perfumes, de alegrías...
Decidida la fiesta inaugural.
Será el sábado.
Una transformación completa la que se ha llevado a cabo, con buen acierto y con buen gusto, en la histórica casa de la estrella verde.
La entrada cambió de sitio.
Es por los jardines.
Nuevas salas de juegos y nuevos salones para las señoras y todo lujoso, espléndido, deslumbrador.
Con la primera fiesta del sábado volverá a su antigua tribuna la orquesta de George Olsen bajo la dirección de Earl Carpenter.
Numerosos, y en aumento por días, los pedidos de mesas que llegan hasta el insustituible **maitre** Mario en el Casino.
Citaré especialmente entre los **parties** de la noche el de mister Judah, Embajador de los Estados Unidos, quien tiene invitado a un grupo brillante de matrimonios del gran mundo.
Noche primera del Casino.
Resultará deliciosa.

PABLITO MENDIETA

El mal insaciable.
La apendicitis.
Bajo un ataque fulminante fué llevado ayer a la Quinta de la Asociación de Dependientes el joven Pablito Mendieta.
Hijo del General Pablo Mendieta y su distinguida esposa Conchita Lizaur.
Inmediatamente, sin pérdida de tiempo fué operado por el doctor Manuel González Alvarez, cirujano notable, perteneciente al cuerpo facultativo de la gran casa de salud de la Asociación de Dependientes.
Siguió bien Pablito.
Sin alteración alguna.

CHATEAU ILON

Un acontecimiento hoy.
El chateau Ilon.
Nuevo centro de diversiones montado a todo gusto en Prado 7, bajo la dirección de su propietaria, Madame Ilon, dama húngara, de felices iniciativas.
Céntrico lugar.
Y la casa excelente.
Su decorado, por sencillo y por artístico, llamará la atención de todos.
Circundando el **ring**, espacioso y reluciente, aparecen los salones español, americano, húngaro y cubano, cada uno con su adorno típico.
Al espectáculo de un **show** fino y alegre, se unirá el baile desde las primeras horas de la noche en el bonito y naciente Chateau Ilon.
Tocará una orquesta húngara.
Y otra americana.

Enrique FONTANILLS.

"PELUQUERIA MORA"

TELEFONO M-8149 — O'REILLY 96.

Desea felices Pascuas a su numerosa clientela y ofrece en estos días una ONDULACION PERMANENTE al reducido precio de QUINCE PESOS, siendo OBSEQUIADA con seis fotografías hechas en el famoso "Estudio Handel".

EXTRAERAN DE BAHIA DOS BARCOS QUE SE HUNDIERON EN EL CICLON DE 1926

19,500 trabajadores son empleados actualmente en las obras que realiza la Secretaría de Obras Públicas. Otras noticias

Para facilitar la navegación, por el Canal de Atarés, el Secretario de Obras Públicas, ha dispuesto que por los ingenieros del Negociado de Mejoras en Ríos y Puertos, se proceda a los trabajos de extracción de los restos del cañonero "Hatuey", que se halla hundido en el Canal de la Ensenada de Atarés y dificulta la navegación, y el cazatorpedero "Maciste" cuyos restos dificultan el atraque de los barcos al tercer espigón de Paula.

EL PERSONAL QUE UTILIZA OBRAS PUBLICAS

La Oficina que tiene a su cargo el control del personal que se emplea en las obras a cargo de la Secretaría ha dado cuenta de que se emplean en la actualidad 19,500 trabajadores; correspondiendo 11,500 a las obras del Palacio del Congreso; y el resto a las demás obras que se ejecutan en multitud de obras en el interior de la República y en las calles de esta capital.

CONSTRUCCION DE UN PASO SUPERIOR

Se ha dado comienzo a las obras de construcción de un paso superior, en la provincia de Camagüey en el poblado de Martí. Con él se evitará el cruce a nivel de la Carretera Central con las líneas del ferrocarril. Estas obras serán similares a las que se llevan a cabo en otros lugares, de acuerdo con el plan aprobado.

CONSTRUCCION DE UNA ESCUELA Y UN PARQUE

Por los ingenieros de la División de Obras, y conforme al proyecto aprobado por el doctor Céspedes, se están llevando a cabo diversas obras de mejoramiento, que son necesarias en el poblado General Machado (antes Rancho Boyeros), consistentes en la construcción de un edificio destinado a Escuela de Kindergarten, con capacidad para sesenta alumnos, dotado de todos los adelantos de la pedagogía moderna; la construcción de un parque, que contendrá entre otros elementos de recreo, un lago artificial, un mapa físico y un campo de sport, para el esparcimiento de los niños.

INFORMES RECIBIDOS

Del ingeniero Jefe del Distrito de la provincia de la Habana, sobre la actividad que se ha impreso a las obras de la carretera de Guayabo a Peñalver.

El Negociado de Caminos y Puentes, dando cuenta del comienzo de las obras de construcción del Parque del poblado de Ceiba Mocha, en la provincia de Matanzas, cuyos trabajos se realizarán conjuntamente con los de la pavimentación de las calles.

Por el Negociado de Calles y Parques, informando de los trabajos realizados durante la semana pasada y enumerando los que se ejecutan en la presente semana, en cumplimiento de las órdenes recibidas de la Jefatura de la Ciudad, tanto en las calles y parques de la ciudad como en la de los barrios del Cerro, Víbora, Jesús del Monte, Luyanó y Vedado.

La Sección de Policía dió cuenta del record de servicios prestados durante la semana en la tramitación de expedientes de multas, por infracciones del Reglamento de Limpieza de Calles, desperdicios de agua y trabajos especiales.

El Encanto

Un buen regalo para caballeros

Entre las muchas posibilidades que ofrece el Departamento de Caballeros de seleccionar un buen regalo, señalamos una combinación de

camisa,
corbata,
pañuelo
y
calcetines,

prendas elegidas entre los géneros y colores de mayor novedad, y que armonizan artísticamente también por el dibujo.

Se pueden hacer combinaciones según la cantidad que se deseen emplear.

El Encanto

Rebaja en el Depto. de Mantelería

Todos los artículos de este Departamento, tan solicitados durante las fiestas de estos días, han sido rebajados de precio

Hemos vestido varias mesas en el salón del primer piso, con juegos de mantel de distintos modelos, calidades y precios.

Los hay desde 1,50 el juego—un mantel y seis servilletas—hasta 600,00.

El Encanto

A nuestros clientes del Interior

Advertimos a nuestros clientes del Interior que los pedidos no servidos en la fecha apetecida se debe a no haber sido encargados con tiempo suficiente. Algunos se hicieron el mismo día que se deseaban recibir

Suplicamos que los encargos de Año Nuevo y Reyes se hagan con la anticipación necesaria.

Por nuestra parte saben todos el interés y diligencia que ponemos en complacer a nuestra clientela.

El Encanto

Departamento Postal.

SENSACIONAL LIQUIDACION

Siguiendo la norma establecida por la organización comercial de EL ENCANTO de no guardar artículos de novedad de una estación para otra, nos proponemos liquidar en pocos días todos los vestidos de invierno.

Demostración elocuente

Diseñamos hoy cuatro modelos de vestidos pertenecientes a cuatro grupos clasificados por precios. Verdaderos precios de LIQUIDACION.

De cada modelo, una diversidad completa en colores y detalles.

Todos estos vestidos están confeccionados con telas de la mejor calidad y en los matices más en boga.

Grupo de **17.50** Valían, 35,00

Grupo de **22.50** Valían, 45,00

Grupo de **27.50** Valían, 55,00

Grupo de **32.50** Valían, 65,00

Modelos franceses

De crepé satín y crepé de China . **62.50** Valían 145.50

De terciopelo imprimée . **72.50** Valían 155.00

Vea nuestra colección de vestidos y abrigos de gran soiree.

Nueva remesa de silver-foxes y otras pieles de novedad.

El Encanto

Liquidación en el Departamento de Sombreros

En la misma proporción señalada para los vestidos, hemos hecho una rebaja en los artículos del Departamento de Sombreros.

Lo mismo los de la Sección Económica que los de gran vestir.

El Encanto

M.E.C.D. 2016

JORGE V y EL FUTURO

(Por LUIGI BARZINI.)

(Versión al castellano de J. J. Veiga)

El Imperio Británico, y el mundo entero siguen con una vaga inquietud la grave y larga enfermedad de Jorge V, como si de esa lucha desesperada entre el Soberano y la muerte dependiera algo más grande que la vida de un gran rey.

La figura del rey de Inglaterra es venerada y popular en los cinco continentes, y por esto la simpatía general que lo rodea en estos momentos de angustia es sincera por doquier. Pero a esta tensión angustiosa por un emperador que ha sabido conquistarse el respeto y la consideración de todos los pueblos, se une un sentido impreciso de ansiedad por el futuro de sus dominios.

El Imperio Británico ya no es la formidable e indestructible estructura de poderío que dejara la Reina Victoria. Hoy es otra cosa, quizá más fuerte, quizá más débil, pero profundamente distinta, y a la cual le falta la prueba del tiempo.

La persona de Jorge V es el elemento central de cohesión de la nueva estructura imperial. La federación de dominios independientes en que está constituído hoy el Imperio Británico, no tiene más lazo unificador que la Corona. Y ésta es un símbolo, una tradición, una fé, pero nunca una fuerza. Por eso la sucesión del trono adquiere una importancia musitada. El soberano continúa siendo la esencia legal de la unión del Impero, y la veneración que circunda a Jorge V es el elemento de solidificación que mantiene la unidad de los dominios ingleses.

Nadie duda del porvenir del Imperio Británico, pero también es cierto que nadie puede valorizar con certeza las extraordinarias e inmensas transformaciones que se han operado en los dominios ingleses durante el reinado de Jorge V. No podemos, pues, contemplar el futuro sin una gran dosis de perplejidad. La gran guerra lo revolucionó todo en el viejo mundo. Por vez primera Inglaterra ha tenido necesidad del socorro y de la defensa de sus dominios. Estos, de protegidos que eran se han convertido en protectores, y al llegar la paz se encontraron en nivel de igualdad con la madre patria. Los espantosos progresos de los armamentos han destruído el privilegio inglés de integridad insular. Mientras Inglaterra dominaba los mares ninguna potencia podía atacarla. La Mancha y el Mar del Norte eran los baluartes inespugnables de las Islas Británicas. Hoy los cañones de la costa europea pueden bombardear a Londres, los aeroplanos volarán sobre las ciudades inglesas y los submarinos pondrán en peligro el abastecimiento de pan de John Bull. El "espléndido aislamiento" se ha acabado para siempre.

La India y el Egipto están en rebelión latente. Inglaterra de acreedora del mundo que era, se ha convertido en deudora de los Estados Unidos. Sus recursos se restringen, pero mientras sus dominios asiáticos se debilitan, la Gran Bretaña, con la experiencia de los siglos se dispone a hacer del Africa un nuevo Imperio Colonial. La visita del Príncipe de Gales al continente negro, interrumpida por el dramático retorno a la cabecera de su padre, nos indica la nueva fase de la nueva política inglesa. ¿Qué surgirá de estos gigantescos trastornos? ¿Qué destino estará reservado al reino del sucesor de Jorge V?

El hijo de Eduardo VII, afable, callado, modesto, en sus diez y ocho años de reinado ha visto en su Imperio vastísimos cambios en la historia moderna. No sabemos si en este período el cruel relámpago trágico de la guerra haya señalado para su imperio una salida o una puesta de sol, un alba o un crepúsculo. En torno al rey que lucha entre la vida y la muerte se alarga sobre el mundo el fantasma de un enigma inmenso, de una transición inaudita y oscura.

Nueva York, Diciembre de 1928.

(Copyright 1928 By Pallas Features Syndicate.)

EL DR. ZAMBRINI EN LA HABANA

Como delegado argentino al congreso médico pan-americano

ES FAMOSO ESPECIALISTA

La personalidad profesional del Dr. Zambrini es notable

Dr. Antonio R. Zambrini.

Entre los delegados hispanos americanos que han concurrido al Congreso Médico Pan Americano que en los actuales momentos se afectúa en la Habana, se encuentra el distinguido médico argentino doctor Antonio R. Zambrini de cuya llegada a esta capital y subsiguiente actuación en el Congreso hemos dado ya amplia cuenta en estas columnas.

Hoy queremos presentar la eminente personalidad del ilustre médico argentino a nuestros lectores y al efecto nos hemos dirigido a un profesional cubano muy distinguido que lo conoce de antiguo el que nos ha facilitado los siguientes datos sobre la actuación científica del doctor Zambrini.

"El delegado doctor Zambrini — nos dijo el médico cubano de quien inquiríamos datos, ha venido al Congreso pan americano, representando a la Facultad de Medicina de Buenos Aires.

"En esta institución que tanto renombre tiene en el continente, el doctor Zambrini, ocupa desde el año 1917 la Cátedra de Clínica Otorrinolaringológica, a cuya especialidad se ha dedicado desde hace veinte años.

"También es el doctor Zambrini, Jefe de la Clínica de enfermedades de nariz, garganta y oídos en el Hospital Ramos Mejía, servicio de clínica el más acreditado y concurrido en todo Buenos Aires.

"Ha publicado una serie de trabajos de su especialidad, algunos muy importantes y ha dirigido un cuerpo de publicaciones de médicos argentinos de su misma especialidad, que son muy buscados por los estudiantes y profesionales de esa clase.

"El doctor Zambrini—ha asistido representando a la misma entidad médica argentina,—a distintos congresos científicos celebrados en Europa y es miembro de numerosas sociedades médicas (entre otras de la famosa de **"Cirugiens laringologistes des hospitaux de Paris, Berlin,** etc,) y forma parte del cuerpo de redacción de las Revistas profesionales siguientes: "Revits latino americana" de la neuro-oculistas de Buenos Aires y de la "Archivos Internacionales de Medicina" de París.

"Tenemos la seguridad de que el doctor Zambrini que se encuentra muy bien impresionado por la marcha del Congreso al que asiste, va a desarrollar dentro del mismo, actividades en su especialidad que causarán sensación en nuestro mundo científico-profesional".

Y no dijo más nuestro interlocutor. Nosotros nos despedimos de él, teniendo el placer de estrechar también la mano del ilustre médico argentino que es en la actualidad nuestro huésped.

Bridge

Por la Señorita Leonor Lavedán

BIDS DE SIN TRIUNF

En Contract, lo mismo que en Auction, no debe olvidarse que hay muchas manos que contienen los requisitos necesarios para declarar un Sin Triunfo y que sin embargo ese Bid es inadmisible. Esas manos se dividen en dos clases: aquellas que teniendo un average propio de Sin Triunfo, tienen un palo sin protección y otro de Espadas o Corazón con cinco cartas que puede declararse; y las que con la suficiente fortaleza para Sin Triunfo tienen un fallo completo o un singleton sin valor.

Ejemplos de manos con las cuales no debe declararse Sin Triunfo Espada-As, Jack, seis cuatro, dos.
Corazón-As, Jack, tres.
Diamante-As, Jack.
Trébol-seis, cinco, dos.

Espada-Rey, Jack, ocho, tres, dos.
Corazón-As, siete.
Diamante-Rey, Reina, cuatro.
Trébol-siete, cuatro, tres.

Espada-Reina, Jack, ocho, seis, tres.
Corazón-Req. Reina.
Diamante-As, Reina, nueve.
Trébol-nueve, siete, dos.

Ejemplos de manos con un singleton sin valor y con las cuales debe marcarse un palo y nunca un Sin Triunfo.
Espada-Rey, Reina, siete, cinco.
Corazón-As, nueve, seis.
Diamante-As, Rey, Reina, ocho tres.
Trébol-Dos.

Espada-As, Rey, seis cuatro.
Corazón-As, Rey, nueve, tres.
Diamante-As, Rey, siete, dos.
Trébol-Cuatro.

Espada-As, ocho, siete, seis, tres.
Corazón-As, nueve, cinco.
Diamante-As, Rey, Reina, tres.
Trébol-Dos.

En Contract un Bid inicial de dos Sin Triunfo debe hacerse siempre que se quiera que el compañero declare tres. Un Bid de dos Sin Triunfos no requiere necesariamente una mano con ocho tricks seguros sino cierta seguridad, probabilidad y posibilidad de hacer juego si el compañero puede ayudar. Ese Bid casi nunca debe marcarse sin tener paradas seguras en los cuatro palos. Un Bid de dos Sin Triunfos no indica la presencia necesaria de los cuatro Ases en una mano y aunque se tengan y si no hay fortaleza fuera de ellos no debe declararse más de un Sin Triunfo.

Partiendo de la base que el As vale cuatro puntos, el Rey tres, la Reina dos y uno el Jack, el mínimum de valor para un Bid inicial de dos Sin Triunfos son diez y siete puntos; pero no debe olvidarse que para ello deberán tenerse los cuatro palos bien protegidos y que con muchas manos cuyo valor a veces sobrepasa el de diez y siete no deberá marcarse dos Sin Triunfos teniendo solamente parada en tres palos.

Ejemplos de manos con las cuales puede declararse un Bid inicial de dos Sin Triunfos.
Espada-As, diez, cinco.
Corazón-As, Reina, nueve.
Diamante-Reina, Jack, ocho, cinco.
Trébol-Rey, Jack, diez.

Espada-As, Reina, diez.
Corazón-As, Reina, siete.
Diamante-Rey, Jack, diez.
Trébol-Jack, diez, siete, tres.

Espada-As, Rey.
Corazón-As, Reina, Jack.
Diamante-Reina, diez, nueve, cinco.
Trébol-Jack, diez, ocho, dos.

Espada-As, Rey, Reina.
Corazón-As, Rey, siete.
Diamante-As, Reina, diez.
Trébol-Jack, siete, cinco, cuatro.

EL SABADO PROXIMO A LAS ONCE DE LA MAÑANA SALDRA EL TREN PRESIDENCIAL CON DIRECCION A SANTA CLARA

ACOMPAÑARAN AL SEÑOR PRESIDENTE DE LA REPUBLICA SECRETARIOS DEL DESPACHO, LOS PRESIDENTES DE LAS CAMARAS, PERIODISTAS Y OTROS

FIRMADO EL DECRETO DISPONIENDO LA EJECUCION DEL REO EDUARDO ORTIZ

UNA FALSA INFORMACION, DENIGRANTE PARA CUBA, EN UN PERIODICO DE CALIFORNIA.—EL CORONEL COLLAZO NO PIENSA IR A MEXICO POR AHORA

DESPACHANDO

Los primeros en pasar al despacho presidencial, ayer mañana, separadamente, fueron los Secretarios de Justicia e Instrucción Pública. Después lo hicieron, los de Agricultura, la Presidencia y Gobernación, así como el señor Ricardo Herrera, Jefe del Despacho de Palacio, y el Teniente Coronel Perdomo, Jefe de la Policía Nacional. Trataron asuntos relacionados con sus respectivos departamentos.

PARA FELICITARLO

El doctor Miguel Mariano Gómez, Alcalde de la Habana, saludó al General Machado y lo felicitó por las fiestas de Pascuas y Año Nuevo.

EL SECRETARIO DE LA PRESIDENCIA

El doctor Viriato Gutiérrez, estuvo toda la mañana de ayer trabajando en sus oficinas de la mansión presidencial.

EL CORONEL MACHADO

El líder de la mayoría cameral y hermano del Presidente de la República, Coronel Carlos Machado, se entrevistó con el Jefe del Estado, tratando asuntos relacionados con la actualidad política.

UN DECRETO DE PENA DE MUERTE

El Secretario de Justicia en su visita al General Machado puso a la firma de éste el decreto por el cual se ordena la ejecución del reo Eduardo Ortiz, condenado a la pena de muerte por la Audiencia de Oriente, y el que entre otros delitos cometió el de matar a la mujer qué con él vivía en concubinato.

FORS

El Jefe de la Policía Judicial, después de pasar al despacho presidencial, declaró a los repórters que anoche mismo saldría el subinspector de ese Cuerpo policíaco, señor Ramón Mas, rumbo a Oriente, siendo portador del "guárdese y cúmplase" en relación con la sentencia de muerte del reo Ortíz.

LOS ASCENSOS EN LA POLICIA

El Secretario de Gobernación declaró a los repórters palatinos que los ascensos a vigilantes de primera en el Cuerpo de Policía Nacional, se harán en tres partes iguales, teniendo en cuenta la antigüedad, la calificación en los exámenes y últimamente, haciendo una selección.

NO VA A MEJICO

A preguntas que le hiciéramos al Senador Rosendo Collazo, en relación con lo publicado por un colega sobre su probable viaje a la República mejicana, nos contestó que no piensa realizarlo ya que sus problemas políticos necesitan de su presencia en Cuba.

EL GOBERNADOR HABANERO

El señor Antonio Ruiz, fué otro de los visitantes ayer de la mansión presidencial. Cuando llegó, ya el Presidente de la República se había ausentado de Palacio.

CON BARRAQUE

El Senador doctor Horacio Díaz Pardo, conferenció largamente con el Secretario de Justicia. Asuntos particulares.

EL VIAJE PRESIDENCIAL

Para las once de la mañana del próximo sábado está anunciada la salida del tren presidencial, que conducirá al General Machado, a algunos Secretarios de Despacho, a los Presidentes del Senado y de la Cámara, a los repórters palatinos, y a otras varias personas rumbo a Santa Clara, donde los días 29, 30 y 31 del presente mes, se efectuarán distintos festejos. El regreso será en horas de la tarde del lunes.

FALSA INFORMACION

Largamente conferenció ayer mañana con el licenciado Barraqué, el conocido periodista americano mister Carr, que desde hace años desenvuelve sus actividades entre nosotros, Mr. Carr informó al Secretario de Justicia de una falsa información publicada en un diario de California, y en la cual se hablaba del condenado a muerte Eduardo Ortíz, queriendo demostrar a sus lectores, que los reos que pagan con su vida en nuestros país, son antes sometidos a una serie interminable de martirios. Mister Carr a petición de las enfermeras americanas que sirvieron en la guerra de independencia de Cuba, y que hace poco nos visitaron nuevamente, ha escrito una carta al director de esa publicación americana, en el sentido de que desmienta tales infundios, que perjudican grandemente a nuestra República.

OTROS VISITANTES

Entre los escasos visitantes de Palacio, ayer, pudimos anotar al Representante señor Albarrán; al ex-Presidente de la Cámara, señor Antonio Pardo Suárez y al miembro de la Comisión del Servicio Civil, doctor Alonso Ampudia.

A LA FINCA

Cerca de las diez de la mañana, el General Machado, acompañado de sus ayudantes de guardia se dirigió a su finca de Santiago de las Vegas.

POR LA TARDE

En horas de la tarde regresó a la Habana, concurriendo al acto de la apertura del Congreso Nacional del Niño, efectuado en el Teatro Nacional, y de lo que damos amplia información en otro lugar de esta edición.

EN REPRESENTACION

El Ayudante presidencial, Comandante Gali Menéndez, asistió ayer tarde a la peregrinación a los Campos de la Hata, en los alrededores de Guanabacoa, llevando la representación del Presidente de la República.

FELICITACIONES

En Palacio se están recibiendo continuamente telegramas de toda la Isla, felicitando al General Machado y a su distinguida familia, con motivo de las fiestas de Pascuas y Año Nuevo.

SALIO PARA LA HABANA EL ALMIRANTE GRAYSON

WASHINGTON, dic. 26 (UP.) — El almirante Cary Grayson, presidente del Instituto Memorial Gorgas, salió hoy para la Habana con el fin de asistir al Congreso de la Asociación Médica Panamericana, que celebrará sus sesiones del 29 de diciembre al 3 de enero. El doctor Grayson, que fué médico personal del presidente Wilson, dará cuenta al Congreso de la labor futura del Instituto.

La Cunard Line Envía Una Nota Sobre la Competencia con la Ward

Dice que al decidirse a poner el vapor "Caronia" en la línea Nueva York-Habana no lo hizo con el fin de competir

El señor Lionel A. Cabrera, Tesorero Administrador de Mann Line Company of Cuba, Ltd., Agentes Generales en Cuba de la Cunard Line nos ha visitado para comunicarnos que ha recibido el siguiente cable de las Oficinas de la Cunard Line en New York, con referencia a las recientes declaraciones a la prensa sobre el nuevo servicio de la Cunard entre Nueva York y la Habana y la campaña hecha en contra del mismo por la United States Shipping Board.

Es cierto que la United States Shipping Board le ha propuesto a la Ward Line el vapor "President" Roosevelt" para salir de Nueva York para la Habana los mismos días que el "Caronia" y anuncian una rebaja en los pasajes de un 25 por ciento, con la intención claramente manifiesta de obligar al "Caronia" a dejar el servicio New York-Habana. Como usted sabe, nosotros entramos en el servicio New York-Habana con la cooperación y apoyo del Gobierno de Cuba e intereses comerciales y con la creencia que estábamos proveyendo facilidades necesitadas por el público viajero para su comunicación entre New York y la Habana con rapidez y confort. Nosotros nos proponemos que el "Caronia" salga de acuerdo con su itinerario fijado y mantener los precios de pasaje cotizados"

El señor Cabrera nos ha manifestado que la Cunadr Line al decidirse a poner al "Caronia" en un servicio regular entre los puertos de New York y la Habana, no fué con el propósito de competir con las otras Compañías haciendo ese servicio, pues debido al aumento cada año del turismo a Cuba habría suficiente pasaje para todas las empresas navieras. Además con la extensa campaña de anuncios de la Cunard Line en los Estados Unidos, Canadá, Inglaterra, etc., la Cunard Line habrá de conseguir que este año nos visite mayor número de turistas que nunca, lo que resultará en un beneficio para las demás líneas de vapores y desde luego también para Cuba y su comercio.

Que exista un derecho sobre la ruta New York-Habana por los buques americanos, el señor Cabrera nos dice que Cuba, como país independiente y careciendo de marina mercante propia, sin duda alguna se alegrará y tratará de dar toda clase de facilidades para que empresas navieras de distintos países toquen en nuestros puertos, pues así contaremos con mayores servicios que hasta ahora hemos contado.

CONTINUA LA ADAPTACION DEL ANTIGUO LOCAL DE LA CARCEL A LAS NECESIDADES DE NUESTRO AYUNTAMIENTO

EN EL ANTIGUO EDIFICIO DE LOS CAPITANES GENERALES SE ESTAN LLEVANDO A CABO LOS TRABAJOS DE DEMOLICION PARA REEDIFICARLO

ASCENDIDOS LOS SECRETARIOS PARTICULARES DEL ALCALDE, JIMENEZ Y ARANGO

EN LAS ARCAS DEL TESORO MUNICIPAL HABIA AYER 1,154,670 PESOS, 22 CTS. PARA MAÑANA ESTA CONVOCADO EL AYUNTAMIENTO A SESION ORDINARIA

Toda la mañana de ayer la dedicó el Alcalde Dr. Miguel Mariano Gómez, a despachar los asuntos de la Administración con los jefes de los distintos departamentos municipales, en su oficina de Prado número 1, residencia provisional de la Alcaldía.

Los trabajos de adaptación del antiguo caserón de la Cárcel de la Habana, para dependencias municipales, continúan con bastante actividad, aunque se ejecutan dentro de la mayor economía para el erario local.

Carecía el edificio de Prado 1 de servicios adecuados, siendo necesario también modificar las entradas de los locales destinados a las oficinas.

Desde ayer comenzó el trabajo en el Municipio en una sola sesión, o sea desde las ocho de la mañana a las doce meridiano, debiendo continuarse así hasta el día siete del entrante mes de enero.

TRABAJOS DE DEMOLICION

Se están llevando a cabo los trabajos de demolición en el edificio de los Capitanes Generales, actualmente residencia oficial del Gobierno Local de la Habana, para hacer posible después los deseos del Alcalde, de restituirle en su exterior y en su interior adaptarlo para las necesidades modernas del primer municipio de la República. Se espera que dentro de un año estén terminados estos trabajos.

SESION DEL AYUNTAMIENTO

El Presidente del Ayuntamiento, señor José Izquierdo, ordenó ayer todo lo concerniente para la sesión ordinaria que debe de efectuar la Cámara Municipal mañana viernes, a las cuatro y media de la tarde.

Esta reunión del Cabildo, por tratarse de la última del actual período deliberativo, será exclusivamente para aprobar el acta de la anterior sesión.

LA RECEPCION DE AÑO NUEVO

También el señor Izquierdo ha convocado a todos los ediles integrantes del Ayuntamiento para acudir al Palacio Presidencial el día de Año Nuevo, a la recepción que ofrece el Jefe del Estado a las más distinguidas entidades de la nacionalidad y al Cuerpo Diplomático acreditado en Cuba.

SI SON EMPLEADOS DEL AYUNTAMIENTO

El Juez de Instrucción de la Cuarta Sección interesa de la Alcaldía se le informe si son empleados del Municipio, los señores Manuel Rubio Morales, Gervasio Gómez Laza y Santiago Fernández Valdés.

JUBILACION FORZOSA

La Audiencia de la Habana ha devuelto a la Alcaldía el expediente del señor Antonio López Pérez, por haber recaído sentencia firme en la jubilación forzosa a él aplicada.

ANTECEDENTE PEDIDO

Interesa de la Administración Municipal de la Habana el Juez de Instrucción de la Sección Primera, se le informe si a nombre del señor Cándido Orta y Calzadilla, aparece inscripta alguna finca o solar yermo.

CONTRIBUYENTES

Por los distintos jueces de Instrucción de esta capital se interesa de la Alcaldía, se les informe si son contribuyentes por algún concepto al Municipio, los señores Juan García López, Manuel Medina Reyes, Gervasio Sainz de Rosa, Santiago Castillo Guzmán, Guillermo Martínez Manuel González Gómez y Roberto Mesa Martínez.

DEFRAUDACION

La Asociación de Detallistas de Tejidos denuncia al Alcalde que en la casa Muralla número 36 y medio el señor Moisés Rozeuwig, defraudaba al Municipio.

PEDRO JIMENEZ Y FRANCISCO ARANGO

El Alcalde firmó el siguiente movimiento de personal en las primeras horas de la mañana:

Nombrando al señor Pedro Jiménez, Tesorero Municipal, por renuncia del Dr. Juan Mencía, al doctor Francisco Arango Jefe de la Sección de Pedidos, en la vacante que resulta por el ascenso del señor Jiménez, quedando dichos señores en comisión a las órdenes del doctor Gómez Arias como Secretarios particulares. El Sr. Ricardo Martínez desempeña el cargo de Tesorero Municipal en comisión.

TRASMISION DE DOMINIO

CONOCIO la Secretaría del Impuesto Territorial de esta trasmisión de dominio: ante el doctor Evaristo Lamar, vendió el señor Rogelio Collazo al señor Guillermo de Zaldo, la casa de cuatro plantas calle de Jovellar entre las de M y N, con 290 metros cuadrados de superficie, en la suma de $45 mil.

EL ERARIO MUNICIPAL

La recaudación obtenida en la Tesorería del Municipio, fué la siguiente: Por ejercicio Corriente $9,498.11. Por Resultas $2,670.00; y para el Consejo Provincial $2,269.49.

La existencia en caja por todos conceptos es de $1.154,670,22 dividido por conceptos en esta forma:

De Ejercicio Corriente para el Municipio $219,217.71; por Resultas $825,823.76; para el Consejo Provincial $18,025.65; del Presupuesto Extraordinario $287.94; y por Depósitos de todas clases $91,315.16.

NUEVOS COMERCIOS

Para establecerse en esta ciudad han solicitado licencia de la Alcaldía Carlos M. Muñoz, para ropavejero en Luyanó y Crucero de la Línea; Francisco Enrique Ayala, para encomendero, en Clavel 14; Antonio A. Pertierra, para subarrendador, en Víctor Muñoz 85; Antonio Pérez para carbonería, en Dolores 43; Angel Yañez, para tren de lavado, en Lealtad 30; Celso Alvarez, para venta de helados tabacos y cigarros, en Escobar 94, Jesús Ferro para ropavejero, en Salud 23; Waldemar Vidal, para mandatario judicial, en O'Relly 8; Antonio Butruz, para venta de tabaco, en Salud 43, Generoso Otero, para venta de churros, en Luzuriaga 82; F. Carlue Carluecht, para comisionista en O'Reilly y Compostela; Elías Ropet, para tienda de tejidos en Máximo Gómez 523; Eusebio García, para Quincallería, en Teniente Rey letra F, Benito Pérez Lourido, para bodega en Franco 24; y Cloet Peabody, fábrica de camisas, en Habana 94.

BAJAS

Han solicitado causar baja en el Registro de Contribuyentes, los señores Pedro Ayala, encomendero, en Cristina 64; Digón de Waray, oficina en Aguiar 73; Honolulu Yron Work, comisionistas en O'Reilly y Aguacate; y Romano y Compañía, platero, en Aguila 123.

DOS PERITOS ARQUITECTOS

El Juez Correccional de la Segunda Sección, interesa de la Alcaldía la designación de dos peritos arquitectos, para que reconozcan la casa Alambique número 12, de la propiedad del señor Vicente Fernández y Rodríguez, a fin de que tasen el daño causado en esa propiedad, datos que se necesitan en relación con el juicio por daño a la propiedad número 24116, de este año.

LOS COBROS

Se cobraron por concepto de cuotas ocasionales de conformidad con los expedientes tramitados en la Administración de Impuestos la cantidad de $572.29. Por multas se cobraron $78.00, todo correspondiente al día 24.

EL DECANATO DE MEDICINA ANUNCIA DOS BECAS DE VIAJE PARA GRADUADOS

La Escuela de Ingenieros y Arquitectos está organizando un cursillo sobre arquitectura y otro sobre electricidad

EL RECTOR Y EL CLAUSTRO A LA RECEPCION

La comisión de promedios de la Facultad de Derecho prepara el cuadro de los exámenes parciales de enero

Por disposición del señor Decano de la Facultad de Medicina y Farmacia ayer fué dada a conocer y fijada en los sitios de costumbre la siguiente convocatoria hecha por el doctor Ramón A. Mendoza, Secretario de dicha Facultad:

"Debiendo proveerse los Premios Extraordinarios correspondientes a la Escuela de Medicina, de la Facultad de Medicina y Farmacia, de la Universidad de la Habana, consistentes en dos Becas de Viaje pencionadas con mil doscientos pesos anuales, por dos años, pagaderos por mensualidades a cien pesos, de orden del señor Decano, se convocan aspirantes a dichos Premios Extraordinarios, para que en el plazo de quince días hábiles, contados desde el siguiente a la publicación de este anuncio en la Gaceta Oficial de la República, presenten sus instancias en la Secretaría de esta Facultad, (edificio del Rectorado en esta Universidad) dirigida al señor Decano, acompañadas de una relación documentada de trabajos y méritos académicos.

Podrán aspirar a dichos Premios, los que como alumnos oficiales hubieren recibido sus grados en la Escuela de Medicina durante los cursos académicos 1926 a 1927 y 1927 a 1928.

Los agraciados con los mencionados. Premios, tienen la obligación de trasladarse al extranjero en el término de dos meses, contados desde la adjudicación, para dedicarse a completar los estudios, sobre todo en la parte experimental, debiendo justificar cada seis meses, con la remisión de documentos fehacientes al Rectorado que han llenado al objeto del Premio.

El importe de la Beca no empezará a devengarse hasta la justificación, en forma debida, del embarque.

Caducarán los derechos del Premio concedido, si venciere el plazo prefijado de dos meses para emprender el viaje, sin haberlo realizado, a no ser que el Claustro de la Escuela lo haya prorrogado, cuya prórroga, sólo podrá concederse por motivos justificados, por otro plazo de un mes y por una sola vez".

LA ESCUELA DE INGENIEROS

Aún sin el enorme estímulo que supone el franco y celebrado éxito alcanzado por el Cursillo sobre "Hormigón" que organizara el Claustro de la Escuela de Ingenieros y Arquitectos y ha poco clausurado, ya había iniciado la organización de otros dos, llamados a tener análogo buen resultado.

El más inmediato se dispone para el próximo mes de Enero y estará a cargo del Profesorado de Arquitectura, versando sobre esa materia.

Y el siguiente—tal vez para el mes de Marzo, si no antes—versará sobre "electricidad" y será explicado por los Profesores de la Escuela de Ingenieros.

Como se ve, va siendo excepcionalmente amplia e importante en este curso la rica labor de extensión universitaria, en tan buena hora proyectada por el señor Rector, doctor Octavio Averhoff y tan diligente y eficazmente secundada por todas las Escuelas facultativas del Alma Mater.

LA RECEPCION DEL PRIMERO DE ENERO

Ayer comenzaron a dictarse por el Rectorado de la Universidad a los distintos Decanatos de sus Facultades las notificaciones pertinentes para que el Claustro Universitario acuda a la recepción oficial que se efectuará en el Palacio de la Presidencia el día 1 de enero próximo, presidido por el señor Rector doctor Octavio Averhoff

EXAMENES PARCIALES DE ENERO

Por la Comisión de Promedios de la Facultad de Derecho—que actualmente integran los profesores doctores Juan C. Zamora y Ernesto Dihigo, se prepara ya el cuadro de exámenes parciales que se efectuarán en el mes de Enero, por los alumnos oficiales de las distintas Escuelas de dicha Facultad.

Oportuna y aún anticipadamente daremos a conocer dicha serie de nombramientos.

Ayer dirigió, sentido pésame al señor Decano de la Facultad de Medicina y Farmacia, doctor Luis F. Rodríguez Molina al Profesor Auxiliar de Higiene y Legislación Sanitaria doctor Octavio Coronado, por el fallecimiento de su señor padre doctor Tomás V. Coronado, acaecido en horas de la mañana.

TITULOS EXPEDIDOS

Por el Rectorado de la Universidad de la Habana fueron ayer expedidos los siguientes títulos profesionales:

De doctor en Farmacia a Manuel Machín Alvarez.

De doctor en Medicina a Miguel F. Avilés y Cruz, Leocadio Angel González y González, José A. García Arrazuría, Arturo Jesús Espinosa y Ramos, Justo F. Chao y Albo, José O. Castellanos y Rosell, Helenio L. Ferrer y Puic, Manuel A. Alonso y Hernández, Angel Florencio González y Roig.

SOBRE AZUCAR

El Presidente de los Colonos de Villas, señor Berrayarza, hablando ayer en Palacio sobre el proyecto del doctor Rey, encaminado a conseguir la rebaja arancelaria al azúcar cubano que entra en los Estados Unidos para el consumo de dicho pueblo declaró que la estimaba de positivos resultados.

SIN LICENCIA

Denuncia a la Alcaldía la Novena Estación de Policía que en la casa calle 17 sin número en el Vedado funciona un puesto de frutas sin licencia municipal.

EL REY AMANULLAH Y SU FRACASO AL INTENTAR CIVILIZAR SU PUEBLO

La pretensión suya de que sus súbditos usasen sombrero se sentaran y no enclaustraran a sus mujeres, los sublevó

EN SU CELO, OLVIDO LA RAZON DE LOS BATALLONES

No contando con ningún apoyo, el regio reformador se vió solo en su empeño de occidentalizar a su país en días

Por WANE B. WELLS

LONDRES, Diciembre 26. — (Por Radio) — En la revuelta que agita el Alghanistan, la tierra de fanáticos y de nómadas indómitos, valladar entre Rusia y la India, no sólo se están jugando los destinos del Rey Amanullah y de su bella consorte, la reina Souriya, sino que también figuran en la balanza las relaciones entre Londres y Moscou.

La revolución ha sido un comentario trágico al celo reformador de un monarca. El rey, que cuenta treinta y seis años, regresó a su capital, Kabul, la histórica llave del occidente asiático, por donde todos los grandes conquistadores han pasado, después de un viaje de varios meses por Europa, con el deseo vehemente, compartido por la Reina, de occidentalizar el semi-bárbaro país, de civilizarlo y de darle un lugar al Sol.

Amanullah creyó firmemente que él podía realizar en el Afghanistan lo que Kemal Pachá había realizado en Turquía. Pero el real Reformador olvidó las diferencias que existían entre su país y Turquía. La vida en Afghanistan — estado musulmán fanático — hállase tan penetrada de la religión que cualquier reforma que se pretenda introducir allí, tropieza inevitablemente con el dogma. Los "mullahs", sacerdotes, han sido durante muchas centurias, no solamente los consejeros, sino los verdaderos gobernantes del pueblo.

Los reales decretos imponiendo el traje occidental, el uso de los asientos y la abolición de los turbantes, cambios insignificantes a los ojos de los europeos, son, en opinión de las clases conservadoras del Alghanistan las reformas más revolucionarias y perniciosas que podrían implantarse en el país.

LA LIBERTAD DE LA MUJER

Una de las reformas que más ha sublevado a los tradicionalistas, es la libertad de la mujer, que en aquel país vive recluída como antes en Turquía; reforma que ha iniciado con entusiasmo la propia Reina Souriya. Intentar abolir la reclusión de la mujer musulmana, es, a juicio de los protestantes, uno de los más graves desacatos a las enseñanzas del Korán.

Naturalmente, los "Mullahs se opusieron furiosamente a ella, ya que de establecerse, acabaría con la influencia que ellos ejercen en el pueblo, y hasta quizá los privaría de sus medios de vida.

La pretensión del Rey Amanullah, de que sus súbditos calasen sombrero, se sentaran, en vez de permanecer arrodillados, desvelaran a sus mujeres y enviasen a sus hijas a la Escuela, que llevó a cabo el Dictador turco, al parecer admirado por el monarca afghan, produjo un intenso malestar en el pueblo, El monarca no solamente ha tropezado con la obstinada resistencia de las tribus semilibres de su país y el poder de la casta sacerdotal, sino que no ha podido apoyarse, como Mustafa Kemal, en la fuerza de las armas para imponer su voluntad.

El Dictador Turco era considerado como el Libertador Nacional y contaba, como todavía cuenta, con el apoyo del Ejército. Por el contrario, el rey afghan, en su celo por extender la educación pública, proveer los Hospitales y servicios médicos, construir caminos y atender a otros menesteres de la civilización occidental, olvidó lamentablemente el ejército, que no se pagó, y las tropas, según parece, no le prestaron su ayuda en el momento crítico de la revolución entre el real reformador modernista y los insurgentes, enarbolando la bandera de la reacción conservadora musulmana.

BRILLANTE SERA LA EXPOSICION DE LOS NIÑOS HOY EN SANIDAD

A las cuatro de la tarde de hoy se inaugurará esta magna Exposición al igual que la del año pasado

SESENTA NIÑOS TRIUNFADORES EN LA HABANA

Esta tarde, en el tercer piso de la Secretaría de Sanidad, el Secretario, ofrecerá una recepción a los delegados

Sesenta primeros premios de los concursos locales de Maternidad e Infancia de otros tantos Términos Municipales de la República habían llegado hasta hora avanzada de la noche anterior, a esta Capital, los cuales vienen a optar por los premios Nacionales de Maternidad y Homicultura. Todas las madres con sus respectivos hijos se encuentran cómodamente alojados en distintos hoteles, atendidos por cuenta del Jurado Nacional y por las enfermeras del Servicio de Higiene Infantil de la Habana, al frente de las cuales se encuentra la señora María Enríquez, competente enfermera del Departamento.

Ayer se continuó repartiendo por la señora Antonia Prieto de Calvo y la señorita Eloísa Oliva las tarjetas que se canjearán por canastillas en el Teatro Nacional, el próximo día 30.

La selección nacional.— Para las ocho de la mañana de hoy está citado el Jurado Nacional de Maternidad que preside el doctor López del Valle y del que actúa como Secretario el doctor Antonio F. Barreras, para proceder a la selección de los niños que optarán por los premios nacionales.

Para las 8 a. m. de mañana viernes se procederá a la selección de los niños que toman parte en el Concurso Nacional de Homicultura.

La exposición de niños.—El adorno de los portales interiores de la planta baja del edificio de la Secretaría de Sanidad y Beneficencia, quedó en horas de la madrugada de hoy terminado con el concurso de los empleados del Departamento y los del jardín encargado de ello, a fin de que hoy a las 4 p. m. quede inaugurada la Exposición Nacional del Niño, al igual que el año próximo pasado.

Guirnaldas de flores, arecas y balandrajes de mimbres dividen en forma de palcos los grandes portales interiores, señalándose de esta manera los destinados para los niños que obtuvieron premios en los concursos de Maternidad Especial, Laboratorio Dietético, Premios Locales de Maternidad del Interior, Primero, Segundo y Tercer Premio de Maternidad de la Habana; Primero, Segundo y Tercer Premio de Maternidad Nacional; Premio de Fertilidad Eugénica Nacional; Fertilidad Eugénica de la Habana; Premios de Homicultura Especial; Premios de Homicultura del Interior; Primero, Segundo y Tercer Premios de Homicultura de la Habana y Primero, Segundo y Tercer Premio de Homicultura Nacional.

Frente a estos portales interiores se ha dejado el espacio suficiente para el tránsito del público que desee visitar la exposición.

Esta Exposición Nacional del Niño se inaugurará a las cuatro de la tarde con el propósito de que las familias invitadas a la recepción que una hora más tarde ha de celebrarse en el tercer piso del propio edificio en honor de los delegados al Primer Congreso Nacional del Niño, puedan asistir a esta fiesta.

Durante todo el día de hoy permanecerá abierta al público la exposición y terminará el próximo día 29, hasta las doce del día, pues a las tres de la tarde se celebrará en el Stadium de la Universidad Nacional el Homenaje a la Maternidad.

Para la recepción que en honor de los delegados se ha de celebrar en la Secretaría de Sanidad y Beneficencia, el busto del doctor Enrique Núñez, creador de los servicios de Higiene Infantil y de los Concursos de Maternidad e Infancia, ha sido rodeado de plantas y flores.

DR. FELIPE RIVERO Y ALONSO
ABOGADO Y NOTARIO
CHACON 25. — TELEFONOS: M-1472 y A-8142
Letrado Consultor y Notario de la "ASOCIACION DE DETALLISTAS DE LA HABANA". Notario de los Centros "ASTURIANO", "BALEAR" Y "CAFES".
Estudio de los Doctores:

SECCION 2ª

Para quejarse si no tiene buen servicio M-8404 M-8404

DIARIO DE LA MARINA

Para dictar sus anuncios clasificados A-3333 A-1014

SECCION 2ª

AÑO.—XCVI   Acogido a la franquicia postal.   LA HABANA, JUEVES, 27 DE DICIEMBRE DE 1928   El periódico más antiguo de Cuba.

EL CONFLICTO DE LA CUNARD LINE Y LA SHIPPING BOARD SE ACENTUA

Se ha dicho que el "Caronia" tiene vendido más pasaje del que se creía posible y están aumentando las órdenes

HABLA EL VICE-PRESIDENTE DE LA JUNTA DE NAVEGACION

El Manager de la Cunard Line dice que los norteamericanos muestran más predilección por la Habana que por París

NUEVA YORK, Dic. 26, (UP.) — El trasatlántico "Caronia" de la Cunard Line se encuentra ya preparado para zarpar el próximo Jueves a las diez de la mañana, a fin de realizar su primer viaje a la Habana. Los miembros de la Junta de Navegación de los Estados Unidos también están preparados para impedir que buques extranjeros invadan las rutas controladas por las compañías navieras norteamericanas, por lo que parece inminente una dura lucha entre las dos partes para conquistarse el favor del turismo.

Según H. P. Borrer, manager general de pasajes de la Cunard Line, la Habana será un gran centro de atracción para el turismo este invierno. Dice que el "Caronia" tiene vendido más pasaje del que se creía posible y que aumentan las órdenes que se reciben pidiendo que se reserven camarotes.

"Los norteamericanos están mostrando mayor predilección por la Habana que por París", dijo Borrer, "por tratarse de la ciudad más alegre del hemisferio occidental. Supera a París durante el invierno debido a la excelencia de su temperatura".

Los miembros de la Junta de Navegación consideran que es posible que el trasatlántico "Caronia" continúe en la ruta todo el invierno, aunque la empresa pierda dinero, porque va en ella el amor propio; pero no obstante esto, están dispuestos a adoptar medidas con el fin de que la compañía británica sufra las mayores pérdidas por haber tratado de abrir una ruta más o menos norteamericana durante el único período del año donde las empresas navieras obtienen compensación a sus sacrificios.

El vicepresidente de la Junta de Navegación ha declarado que la decisión del trasatlántico norteamericano "President Roosevelt" a la línea Nueva York-Habana no es más que un incidente, y llama la atención del país hacia la grave situación que puede originarse fácilmente y que constituiría una seria amenaza para la marina mercante de los Estados Unidos.

Mr. Plummer se propone gestionar del Congreso una ley estableciendo derechos prohibitivos para los buques que hagan comercio indirecto entre los Estados Unidos y otros países extranjeros.

SERVICIO AEREO INTERNACIONAL

El aeroplano Gral. New llegó ayer al Campamento Columbia procedente de Miami a las 10-02 a. m. conduciendo 15 sacos de correspondencia que tenían 553 libras de peso y un total de 33.180 cartas y 11 de entrega especial.

PASAJEROS

Llegaron ayer G. M. Cunniwiskey Jack y D E Feipleman, B C G Gentry, James Capone, L Mangano, Frank A Riben, Enrique Hiden, Biren, M. Jesrey, F O Salundell, R. Weinminger.

Embarcaron Thomas S. Byrne, Jorge S. Ward y Sra., y Orcar Res.

EL EMPERADOR DEL JAPON Y LA DEIDAD

Los soberanos del Imperio del Sol adoran a la diosa Amaterasu

EL ESPEJO SAGRADO

Hirohito, 123o. descendiente en línea directa de la diosa Sol

(Por MIVE UCHIDA)
Corresponsal de DIARIO DE LA MARINA

KYOTO, Japón, diciembre 26.— Después que Su Majestad el Emperador del Japón fué entronizado, salió acompañado de su consorte, la Emperatriz Nagako, y algunos miembros de la familia Imperial a adorar en el templo de su ilustre antecesora, la diosa sol Amaterasu-Omikami.

Sus Majestades viajaron en tren desde Kyoto hasta Uiji-Yamada, en la antigua provincia de Ise, cerca de donde está el templo de la diosa-sol, de la cual, según nuestra tradición, descienden los emperadores del Japón. Hirohito es el 123o. descendiente de la línea directa de la diosa-sol.

Las visitas de los emperadores al templo de la diosa-madre son raras. Por regla general cada emperador hace una sola visita en toda su vida al templo de Ise. De todos los templos del Japón ninguno es más bello, ni más misterioso que este templo sagrado de la abuela de Su Majestad.

Personalmente, se me ocurre que Hirohito no se preocupa mucho por su abuela la diosa-sol. Pero como buen japonés, es amante del respeto que se debe a las tradiciones de nuestro pueblo y siguiendo la costumbre de la tierra, los heraldos imperiales precedieron a Sus Majestades e informaron a la diosa de lo que había acontecido en Kyoto.

La diosa al saber que su ilustre nieto, Hirohito había sido entronizado, se preparó para extender el manto de su divina protección a la familia imperial. Mis lectores occidentales tal vez se sonreirán con incredulidad cuando lean estas líneas, pero quisiera recordarles que en el occidente hay también ritos que nos hacen sonreir a nosotros los pobres orientales con cierta incredulidad. Porque después de todo, las creencias de cada pueblo son parte de su psicología, de su historia, y de su tradición. Y aquí en el Japón somos muchos los que de corazón olvidamos los dioses, pero como no nos hace daño aparentar la gran fe, la aparentamos y evitamos así que las masas tengan algo que censurarnos. Porque, digo yo, ¿qué se gana con tratar de matar la fe sencilla de nuestro pueblo?

EL ESPEJO SAGRADO

En el interior del Templo de la diosa-sol está el espejo sagrado, que es el símbolo del espíritu divino de Amaterasu. Tal espíritu vino después de siete generaciones de deidades al primer emperador del Japón, Jimmu Tenno, el fundador de nuestro imperio, unos seis siglos antes de la era cristiana. Ya se ve que nuestra tradición tiene la friolera de 2.600 años.

En Yamada está lo que llamamos templo exterior, dedicado al dios Toyo-uke-no-Okami, que es nuestro patrón de los cereales. Y aunque los templos se reconstruyen cada generación, siempre se sigue la norma ya establecida, por lo cual resulta que estos templos, a pesar de millares de reconstrucciones, son réplicas perfectas del templo original construido hace 26 siglos.

A los occidentales tal vez les extrañará que digamos al referirnos a la ceremonia que acaba de tener lugar, entronamiento. En Europa se dice "coronación",—pero acá en el Japón no tenemos coronas. Tenemos tronos y la coronación se convierte así en entronamiento.

Corresponsal.

MIL HAITIANOS PARA S. DE CUBA

El tren de la Habana a Santiago no podía subir la loma del Cristo

SANTIAGO DE CUBA, diciembre 26. DIARIO, Habana.—Esta mañana entró, procedente de Barcelona y escalas el vapor español Manuel Calvo, con cuarenta pasajeros de travesía, 62 de cabotaje y carga general y tránsito. El Supervisor de Inmigración Teniente Molina ofreció a los empleados e inmigrantes de Cayo Duan un suculento almuerzo el día de Pascuas.

—Durante el último trimestre que finaliza en el presente mes se han desembarcado 82 individuos de distintas nacionalidades procedentes de las cárceles de Oriente, donde sufrieron condena impuesta por los Tribunales de la República.

—Mañana salen para Cayo Mambí el Supervisor del Departamento de Inmigración y el médico del mismo para recibir cuatro mil obreros barbadenses y haitianos que trabajarán en el Central Tánamo.—Soto.

MIRANDA, diciembre 26. DIARIO, Habana.—El tren número 2 de Santiago-Habana, que salió hoy a las diez a. m. fué demorado 17 minutos en la loma Cutte próximo al Cristo, la que no podía subir a causa del tiempo lluvioso.

—La Estudiantina Los Champions del Son, dirigida por Aurelio Miró, embarcó en este tren para efectuar una tournée por la República, tomando como punto de partida al Central Miranda. El celo del escolta Moisés Rondón, exponiendo su vida, evitó que el timbalero de la Estudiantina Juliano Cheg(a) "Choricera", se cayera del tren al cruzar de un carro a otro cuando el tren caminaba a buena marcha entre Dos Caminos.— Betancourt.

UNA PROTESTA DE LOS VECINOS DE MAJAGUA

MAJAGUA, diciembre 26. —DIARIO, Habana. — Los vecinos de Majagua ruegan al DIARIO DE LA MARINA recoja su protesta por el veto del gobernador Villena que con fútiles fundamentos veta el acuerdo unánime del Ayuntamiento de Ciego de Avila, ordenando la reapertura de un viejo camino cerrado por la codicia del propietario Adriano Valle, que gratuitamente pretende producir perjuicios a los intereses generales de este pueblo cerrando toda arteria de comunicación y vida que tiene este sufrido vecindario.

Prepárase una intensa manifestación pública patrocinada por los presidentes de las sociedades, presidentes de todos los partidos políticos, Cámara de Comercio, Logias y fuerzas representativas en general para protestar de la sorprendente medida tomada por el gobernador provincial que lesiona los sagrados intereses de este pueblo. — Corresponsal

Las Temperaturas en Diferentes Ciudades

NUEVA YORK, diciembre 26. UP.—Las temperaturas máximas y mínimas en varias de las principales ciudades del mundo fueron hoy las siguientes:

	Fahrenheit Max	Fahrenheit Min	Centigrado Max	Centigrado Min
Chicago	48	36		
L. Angel	20	58		
Miami	70	50		
N. York	48	34		
S. Fco.	56	48		
Washg.	46	28		
Bruselas	39			
Londres	46			
Menton	55			
Niza	57			
Ostende	38			
París	48			
Madrid			8.6	0.4
S. Sebast.			9	5
Gijón			10	5.5

TEMPERATURAS LOCALES

Durante las últimas 24 horas se han registrado las siguientes temperaturas en la Habana:

Máxima 21-6
Mínima 16-2
Media 18-9

BENITO MUSSOLINI Y LOS PERIODISTAS

La prensa es "libre" pero hay cien periodistas encarcelados

PRINCIPIOS DECREPITOS

Estos rigen aún la prensa del mundo, según el Duce

POR GIOVANNO PIZZA
(Corresponsal del DIARIO DE LA MARINA)

ROMA, Diciembre (SE)—Las cadenas de un centenar de periodistas encarcelados por el régimen fascista repitieron a coro una carcajada dantesca cuando Benito Mussolini afirmó al mundo que le quiso oír, que la prensa italiana era la más libre del mundo.

Si las palabras no hubieran salido de labios del infalible Duce, hasta el cronista hubiera dudado de la veracidad de la aserción. Pero ya nos hemos acostumbrado a creer todo lo que emana de labios del Grande Hombre, y suponemos que será cierto lo dicho por él acerca de la libertad de la prensa en Italia.

Y, sin duda, que los periodistas presos, también creen la declaración del Jefe del Gobierno, porque ninguno de ellos, que sepamos, ha protestado. Solamente las cadenas soltaron la carcajada irrespetuosa y sardónica.

Es una psicología especial la de nuestra Italia fascista. Porque nuestros grandes hombres lleven o no la camisa negra se enfrentan a los problemas de la vida con una sangre fría admirable. Y aquí entendemos por libertad todo lo que sea del gusto del fascismo. Y lo que no es de nuestro gusto se llama sencillamente rebeldía.

Para consuelo de los encadenados, el discurso del Duce tuvo muchos paliativos. Por ejemplo, Mussolini dijo que la prensa extranjera era venal, corrupta, servil y conducida bajo principios decrépitos que tendían a alimentar la idiotez entre sus lectores.

En cambio bajo el régimen del fascismo la prensa italiana, "es mucho más libre, más progresista que la de cualquier nación". Las palabras entre comillas formaron parte del famoso discurso. Y Mussolini lo ha dicho. Y ningún fascista lo duda. Porque el Duce no suele equivocarse.

Muchos de los presos están en las Islas del Mar Tirreno. Allí sufren todas las penalidades de los desterrados a las colonias penales. Y muchos de ellos creen que su ofensa fué la de censurar a algún caudillo fascista local por abusos que el periodista juzgaba indignos. Mussolini al hablar sobre la libertad de imprenta no cree por un instante que aquellos tristes que gimen en prisión, pudieran desmentir sus palabras. Para él, esos hombres encarcelados son la mayor demostración de la libertad de la prensa; porque ¿acaso no censuraron esos hombres a los fascistas? Y, ¿no es su misión hacer de Italia un paraíso para los fascistas?

Y los fascistas en su sonambulismo político aceptan las frases del jefe con el mismo entusiasmo y sinceridad aparente que el propio duce. Nada fuera de Italia les despierta. Los gritos de allende los Alpes les tienen sin cuidado; lo que el Duce dice, es, y ahí termina la filosofía política del fascismo. Y así sin ser irónico, creo que Mussolini tiene mucha razón. La prensa italiana es libre. Lo cual no quita que este cronista, como medida de precaución, se oculte detrás de un pseudónimo, y envíe sus colaboraciones a este DIARIO por "correo" extra-oficial. Porque esa es nuestra interpretación de libertad. — Corresponsal.

Las Defunciones Ocurridas Ayer en la Habana

Agustina González, raza b., 65 años, Paseo entre 31 y 33, arterio esclerosis.

Elisa Suárez Herrera, raza blanca, 55 años, finca S. Cristóbal, hemorragia cerebral.

Pedro Morales, raza mestiza, 19 meses. Enamorados, bronquitis capilar.

María Fractuoso Valdés, raza blanca, 28 años, San Miguel 36, embolia cerebral.

Micaela Oliva, raza mestiza, 56 años, Hospital Calixto García, arterio esclerosis.

Olaya Pérez, raza negra, 70 años, Hospital Calixto García, peritonitis.

Andrés Hernández, raza b., 44 años, Hospital Calixto García, hemorragia cerebral.

Manuel López, raza blanca, 58 años, Hospital Calixto García, hemiplegia.

Mercedes Leyes, raza blanca, 43 años, Hospital Paula, tuberculosis.

Estanislao Hidalgo, raza m., 69 años, Reina 74, asistolia.

Carmen Pacheco, raza negra, 82 años, Soledad 25, arterio esclerosis.

Pablo Castrillón, raza blanca, 58 años, Bernaza 44, cáncer de la laringe.

Tomás Vicente Coronado, raza blanca, 74 años, J. del Monte 301, litiasis renal.

Tomás Pool Pérez, raza b., 65 años, Aguila 278, traumatismo por aplastamiento.

Antonio Sandín, raza blanca, 24 años, Bélgica 35, suicidio por arma de fuego.

Tula Olacunda, raza negra, 70 años, Peñalver 12, aneurisma de la aorta.

Alfonso Pombo, raza blanca, 3 años y medio, Hospital C. García, quemadura accidental.

DETENCION DE UN RECLAMADO

Los expertos señores Balmaseda y Méndez arrestaron ayer a José Hernández Saavedra, de Desagüe 22, reclamado en causa por estafa de unos muebles por valor de $190. Fué procesado con $500 de fianza.

A PARTIR DEL DIA PRIMERO DE AÑO SE REBAJARAN 2 CENTAVOS EN EL KILOWAT-HORA DE ECECTRICIDAD

A quienes hagan contratos por más de un año se les cobrará a 15 centavos el kilowatt por los primeros 100 consumidos en el mes, 12 por los 100 siguientes y 8 por los restantes.

La Compañía envió su nuevo Plan al Jefe del Estado, ayer.

Fué aprobado por el Ejecutivo. Por un período no menor de tres años se cobrará a 15 centavos los primeros 200 Kwh., a 12 los siguientes 1.800, a 8 los 3.000 subsiguientes.

ULTIMA HORA

IDENTIFICADO EL INDIVIDUO QUE APARECIO AHORCADO EN A. NARANJO

Se trata de un conocido delincuente que se le fugó a la policía recientemente. Arrepentido, decidió darse muerte

SUSPENSO UN VIGILANTE EBRIO QUE ESCANDALIZABA

Una despalilladora fué agredida a navajazos por un anciano. Hallazgo de una cartera con varios checks· Diversos sucesos

En las últimas horas de la tarde de ayer, compareció en el Necrocomio el vigilante 198, Félix Ramos, de la Oncena Estación, identificando el cadáver del individuo que apareció ahorcado en la mañana de ayer, en las proximidades de Capdevila, como el mismo sujeto que la noche anterior se le fugó de la ambulancia de la Policía en la esquina de Cerro y Zarabia. El occiso se nombraba Raul Piado o Pillado Peñalver, vecino de San Salvador número 67, solar. Con tal motivo cesaron las investigaciones que sobre el hecho venía practicando la policía Nacional. Se ha podido comprobar, —según la policía— que Pillado temeroso de ser aprehendido nuevamente y condenado a extinguir una larga condena, determinó por suicidarse.

En la mañana de hoy se le practicará la autopsia en el Necrocomio.

VIGILANTE SUSPENSO

Anoche por disposición del Jefe de Policía, fué suspenso de empleo y sueldo el vigilante 1112, Osvaldo Martínez Olano, que prestaba sus servicios en la Quinta estación.

Se le acusa de haber promovido un fuerte escándalo en una casa de la calle de Lamparilla, encontrándose en completo estado de embriaguez alcóholica.

RESTABLECIDO EL SERVICIO

Con motivo de las Pascuas el Jefe de Policía había suspendido la noche libre a los tenientes de estaciones, la franquicia de las veinte y cuatro horas a los capitanes y las 30 horas francas que le corresponde a los vigilantes del Tránsito, en determinados días. Anoche quedó normalizado nuevamente el servicio.

ARRESTO DE "QUINO"

El Teniente Miguel Angel Rodríguez, asistido del vigilante Suárez, procedió al arresto de Joaquín Valdés Vargas (a) "Quino", natural de San Antonio de los Baños, de 23 años de edad, vecino de Manuel Pruna núm. 33, en los momentos que transitaba ayer tarde por la esquina de F. de Castro y M. Pruna. El detenido se encontraba reclamado a virtud de una grave acusación que contra él formulara la joven Mercedes Blanco, de 13 años de edad y vecina de F. de Castro núm. 61, hecho que tuvo lugar el día 21 de los corrientes y de haberse presentado en la fábrica de tabacos Henry Clay y armado de una navaja amenazó de muerte al padre del joven nombrado Angel Blanco González, por haberse éste negado a retirar la denuncia que contra él había formulado oportunamente. El detenido ingresó en el Vivac.

DENUNCIA DE HURTO

Elio Collado Urrutia, vecino de Municipio letra B, denunció en la Sección de Expertos, que diariamente es molestado por un grupo de individuos que se sitúa en la esquina de M. Gómez y Martí y uno de ellos, le sustrajo un sombrero de pajilla que aprecia en la cantidad de un peso veinte centavos, siendo el acusado conocido por "Chico".

DESAPARICION

Eloisa Llanes Pérez, vecina de República núm. 410, dió cuenta de la desaparición de su hija Natalia Valdés Llano, que cuenta 17 años de edad, suponiendo no sea ajeno a ello Manuel Arias, vecino de Jovellar número 1.

HALLAZGO

El Experto Castro hizo entrega al Jefe de Policía de una cartera que encontró abandonada en la esquina de Santa Clara y San Pedro, conteniendo varios cheks a nombre del señor H. R. Cooks, sin que pudiera localizarlo, por ignorar su residencia.

ARRESTO DE UN INDIVIDUO

Los expertos Méndez y Balmaseda, cumpliendo órdenes del Teniente Calvo, arrestaron a José Hernández Saavedra, de la Habana, de 26 años de edad, del comercio y vecino de Desagüe número 22, altos, por haber dispuesto de unos muebles valorados en 800 pesos, que adquirió a plazos en la casa Varela número 53, propiedad de Francisco Sánchez, vendiéndolos en la cantidad de 190 pesos en la casa de préstamos "El Bazar Cubano", donde fueron ocupados.

LA DENUNCIA DE UN ESTUDIANTE

Aristides Vega Corominas de la Habana, de 21 años estudiante y vecino de Monte número 215, denunció en la Sección de Expertos, que en la mañana de ayer compareció ante el Juez Correccional de la Sección Tercera, donde tuvo efecto un juicio por vejación y lesiones en cuyo juicio el denunciante acusaba de estos hechos a Francisca Rodríguez, vecina de Monte 217 y como quiera que el exponente fué condenado a tres pesos de multa, siendo él el que acusaba, estima que el oficial que actuó en la Sexta Estación, tragiversó los hechos deliberadamente.

HERIDA A NAVAJAZOS

En el primer centro de socorro fué asistida de diversas heridas de carácter menos grave diseminadas por el cuerpo María Enrique Blanco de 37 años de edad, despalilladora y vecina de Labra número 232, que le ocasionó al agredirla con una navaja barbera en la esquina de Esperanza y Florida, Bartolomé de la Fé González, de la Habana, de 52 años de edad y vecino de Rayo núm. 86, que fué arrestado por la policía.

INQUILINO BELICOSO

Eduardo Cotarelo Fernández, del comercio y vecino de Prado número 113, altos, dió cuenta en la Tercera Estación, que le tiene alquilada la habitación número 25 a Carlos Pérez, el que sin motivo alguno comenzó a arrojar los cuadros de dicha habitación al patio de la casa, destrozándolo contra el pavimento y un reloj de pared, dando lugar a que se alterara el orden, estimando el daño causado en la cantidad de 40 pesos.

TRATO DE AGREDIRLO

El vigilante 511 José M. Lavielle, del Tránsito, dió cuenta en la Séptima Estación que, encontrándose en el interior de la casa Zenea número 221, residencia de Jesús Moreno Burlo, llegó a la misma un individuo nombrado Alicio Jarabo Gómez, insultó a Moreno, tratando de agredirlo, siendo la causa, según Moreno, por haber invitado a la esposa del acusado nombrada Natalia Olivera, vecina de Zenea número 255, de la que se encuentra separado, a que comiera en su casa. El acusado reside en Ayesterán número 16, lugar conocido por Loma Blanca.

ESTAN ESPERANDO LAS RESPUESTAS

En Washington se confía en una solución de Bolivia y Paraguay

WASHINGTON, Dic. 26, (UP.) — La Conferencia Inter-Americana de Conciliación y Arbitraje espera confiada las respuestas de Bolivia y Paraguay acerca del proyecto de protocolo nombrando una comisión que resuelva el incidente del Fuerte Vanguardia.

Se sabe que el protocolo no dispone la reanudación inmediata de relaciones diplomáticas entre las dos naciones, al menos mientras no se cree la comisión dicha, que estará formada por nueve miembros, de los que cada nación interesada nombrará dos, y los cinco restantes serán designados por la Conferencia Inter-Americana.

Se espera en Washington las respuestas de los Gobiernos de La Paz y Asunción antes de fines de la semana corriente, y se confía que con su anuncio se encuentre una fórmula para la solución rápida y pacífica del asunto del Ghan Chaco.

NO LE PAGA

Emilio Abello Fernández, chofer y vecino de Fábrica y Aspuro, fué arrestado por el Experto Alonso, por acusarlo Bienvenido Peña Rodríguez, vecino de Luzuriaga número 155, de no haberle abonado el alquiler de varios días del auto 34094, que le entregó el día 9 de los corrientes.

JABON de

¡Imprescindible!

¿Quién puede decir que lo es? Sin embargo, lo ha llegado a ser para las damas amantes de su belleza y para los hombres pulcros, el insuperable jabón de HIEL DE VACA. Perfuma discretamente y deja la piel como seda.

Hiel de Vaca de Crusellas

CERCA DE UN SIGLO EMBELLECIENDO ROSTROS

CIA. NACIONAL DE PERFUMERIA, S. A.

"LA SOLIDARIDAD INTER-AMERICANA ES UNA REALIDAD PLAUSIBLE", DICE MALLET PREVOST EN UN BANQUETE

"EUROPA ES, METAFORICAMENTE HABLANDO, UN CAMPAMENTO ARMADO, PERO EN AMERICA NO HAY EJERCITOS DE FRONTERA, NI FUERTES NI BARRERAS"

SOLO SE VEN REGIMIENTOS DE OBREROS QUE VAN Y VIENEN DEL TRABAJO

EN TODA LA AMERICA ESPAÑOLA SE OYEN VOCES DE ANTAGONISMO HACIA LOS ESTADOS UNIDOS Y EN ESTOS SOLO SE OYEN VOCES DE CARIÑO HACIA ELLA

(Por D. WALTERS)
(Corresponsal del DIARIO DE LA MARINA)

NUEVA YORK, Dbre.— En Nueva York, tierra de los banquetes, de los rascacielos y de las fiestas de amor fraternal, los periodistas, cualquiera creería, se la pasan de un banquete a otro. Los corresponsales generalmente suben al Gólgota casi a diario, porque por lo menos los periodistas locales tienen substitutos, y son especialistas que van solamente a las fiestas de su ramo respectivo. Pero el corresponsal extranjero es solo, y por necesidad especialista en todas las materias, de modo que el banquete es tan frecuente, que es casi su gólgota.

Pocas veces se recogen frases en esos banquetes que se puedan llevar al tipo. Son generalmente fiestas de amor en las que los invitados de honor oyen elogios y los retornan. Hay brindis y más brindis. Y si no fuera porque la bendita ley prohibicionista reza que el brindis se haga con agua no terminaría un banquete sin que la ambulancia viniera a recoger a los comensales.

Pero aquí brindamos con agua, y el único peligro es la oxidación del canal alimenticio. La gran ventaja de esta clase de brindis es que el agua pura, que yo sepa, no estimula a nadie a discursear. El champagne convierte al hombre en loro; el vino le torna en místico; la cerveza le da verbosidad, y el whiskey con soda le trae facundia. El agua le trae sobriedad.

Y con la sobriedad de un banquete neoyorkino se pueden oir los discursitos de los banquetes sin que sea necesario ni recostarse en el diván, ni llevar almohadas al banquete.

Pero hablando en serio, hay veces que salen de las bocas de los oradores en estos banquetes neoyorkinos, frases de oro; dichas con tanta sinceridad que hacen lo que por acá llamamos "copy" que en cristianos sería "material para un artículo".

Estos banquetes son las excepciones. La regla general está mejor ilustrada con una anécdota que debo a la bondad del multimillonario Charles Schwab. Dice Mister Schwab que en cierta ocasión siendo Juez, se le presentó un hombre agitado. "Acabo de matar a un hombre, señor Juez".— le dijo el visitante.

"Malo", —murmuró el Juez.

"Estoy dispuesto a sufrir el castigo, señor Juez".

"Bueno" —repuso la Corte" ¿A quien habéis matado?.

"A un orador de banquete, señor Juez".

"¡Ah! —entonces no es castigo lo que buscáis; es un premio".

El ex-embajador americano en Santiago de Chile, Mister Collier, cuenta que un negro vino un día muy acongojado a confesarse. El sacerdote oyó la confesión. Se trataba también de un asesinato alevoso. Pero cuando el buen padre preguntó quien era la víctima, y el negro hubo dicho que se trataba de un orador de banquete, el Padre no perdió tiempo en pronunciar el "Ego teabsolvo".

Estas anécdotas ilustran perfectamente el afecto que tanto el comensal americano como el periodistas internacional tiene para el orador de banquete, especialmente en banquetes de mediodía. Pero hay veces cuando frases muy bien pensadas, muy sentidas, y muy significativas brotan de labios de estos oradores, y entonces, se verá que los periodistas, —hasta los más flemáticos,— toman notas y aguzan sus lápices y sus ingenios, y transcriben las frases para un auditorio más extenso que el presente en el banquete.

Fueron precisamente frases de esta índole las que oí pronunciar a Don Severo Malles Prevost, ex-presidente de la Sociedad Pan Americana, en un banquete en el Equitable Building, obsequiado por la Sociedad Américo Chilena en honor de Don Manuel Foster, y Don Antonio Planet, quienes acabaron de llegar de Chile, como delegados al Congreso de Arbitraje.

Después que varios oradores habían cantado los elogios que los huéspedes de honor merecen, Don Severo, refiriéndose al pan-americanismo, dijo:

"He oído a muchos decir que el pan-americanismo solo existe en las bocas de los yankis, para disfrazar su egoismo imperialista, y manifiesto francamente que tales expresiones carecen de fundamento. El pan americanismo es una realidad geográfica y sentimental. Mirad allende el oceano. Observad a Europa y veréis un grupo de países convertidos en lo que figuradamente podría llamarse un campamento armado. En todas las fronteras hay fortalezas, señales de guerra.

"Retornad los ojos a esta América nuestra: desde la Patagonia hasta el Polo Norte. En ninguna parte encontraréis el espíritu belicoso ni más ejércitos que los indispensables para mantener el decoro nacional. Mirad a los millares de kilómetros que separan al Canadá de Estados Unidos y a México de Estados Unidos, y a las fronteras de las diversas repúblicas americanas. En ninguna parte veréis ni fuertes ni soldados. Solamente hay regimientos de obreros que van y vienen en paz en busca del trabajo ya sea en uno o en otro país.

"Todos los países de América conviven en armonía, persiguiendo ideales idénticos; formando un solo pueblo, una sola masa. Y esto no lo tiene Europa.

"Somos dos razas las que poblamos el continente americano. Pero en realidad no formamos dos razas diametralmente opuestas, sino dos razas amigas, hermanas, compatibles y muy ligadas, porque aparte del elemento importado, en nuestro origen americano étnico todos los americanos desde la Patagonia hasta los bancos de Terranova y la Bahía del Hudson tenemos un origen idéntico, como se ve en los aborígenes del Perú, o de la Tierra del Fuego, o de la Guajira venezolana, y en un buen número de los habitantes de Estados Unidos, del Canadá, o de México.

"Aparte de la materia original, existe la afinidad de material importado. Nuestros Estados del Sur Oeste están llenos de nombres españoles y el idioma oficial de nuestros Estados de California, Nuevo México, Arizona, Texas, y otros fué el rico y musical lenguaje de Castilla hasta no hace tantos, y en la América del sur tenemos considerables elementos cuyos nombres indican la procedencia sajona. No, amigos. El pan americanismo es una realidad plausible y tangible. Y esta comisión inteamericana de arbitraje lo justifica plenamente".

Esas frases fueron dichas por una de las lumbreras del foro americano. Y son ciertas. Véalo el hispano americano que llega a Nueva York, de cualquier república de la América Española. En Nueva York, y en cada ciudad donde llega se le agasaja, se le banquetea, se le discursea. Y esto no es una manifestación superficial de hospitalidad superfiúa. Es generalmente un acto de muy sentida y muy sincera cordialidad.

Todos los hombres de negocios o de prensa o de política que concurren a esos banquetes auspiciados generalmente por alguna de esas sociedades guionadas son amigos sinceros de la América Española, y desean fraternizar más y más con los pueblos de la América Española.

Y estos banquetes no eran frecuentes media docena de años atrás. Es una cosa nueva que va creciendo más y más. Y a mi modo de ver las cosas, de estos intercambios de impresiones en banquetes y de estos discursos pletóricos de frases pomposas y lisonjeras tiene que venir un sentimiento nuevo de amistad y de fraternidad que necesariamente será ventajosa para las dos razas que pueblan el continente americano.

Y es cosa que siempre me llamó la atención. Que mientras en cada país de la América Española que he visitado; (y los he visitado a todos, y con todos he convivido y compartido impresiones) amenudo oí expresiones de antagonismo hacia el gobierno y hacia los hombres de negocios del norte, en cambio en toda la extensión de Estados Unidos, desde California hasta Nueva York, y desde Winconsin hasta Nueva Orleans, y desde Oregon hasta la Florida y Texas, solamente he oído voces y expresiones de cordialidad hacia la América española.

Podrá ser la cordialidad y el amor del lobo a la presa, pero esto es problemático. Me inclino a creer que sea un afecto sincero y expontáneo. Y se que el pueblo americano goza hoy con el recibimiento intensamente cordial que se le ha dado al Presidente electo Hoover en todos los países que ha visitado.

Mucho sentí que en el banquete a que hoy me refiero no hubiera estado presente el señor embajador de Chile, Don carlos Dávila, a quien se esperaba. Tampoco estaba Mister Collier, el ex-embajador americano en Santiago a quien también se esperaba. La influenza los retiene a ambos en cama. Y a mi modo de ver las cosas tiene que ser algo serio lo que retenga al excelentísimo señor Dávila en cama, porque jamás he visto dignatario más activo que él.

Contestando las lisonjas prodigadas, el doctor Foster hizo un bellímo discurso alusivo a la bien conocida amistad entre Chile y Estados Unidos, y terminó ofreciendo un brindis (de agua) al Presidente y al Presidente-electo de esta nación. Entre los comensales vi a banqueros, hombres de negocios, industriales, petroleros, periodistas, políticos y representantes de la magistratura, del foro y de la iglesia. Era una reunión americana: una reunión de hombres que ama a la América española. Y por eso no me quejo del gólgota que es un banquete, y del suplicio de discursos después de la una de la tarde.

Corresponsal.

EL DESARME NAVAL COMPLETARA LAS PERSPECTIVAS DE PAZ EN EL MUNDO

Interesantes declaraciones, hechas en una interviú, por el Vizconde de Cecil de Chelwood, ex-Delegado a la L. de Naciones

LAS RELACIONES ENTRE GRAN BRETAÑA Y LOS EE· UU.

"A mi juicio, el gran problema es que Inglaterra y los EE. UU. lleguen a un acuerdo sobre la reducción. El Pacto Kellogg

LONDRES, Dic. 26· UP.—Las perspectivas de paz mundial son buenas, en opinión del Vizconde Cecil de Chelwood, quien fué primer delegado de la Gran Bretaña en la Liga de las Naciones. Lord Cecil nos hizo las siguientes declaraciones en una interviú exclusiva:

"La perspectiva de paz es buena; completamente buena. Ha mejorado mucho, en efecto, con la firma del pacto Kellogg Briand. Sinceramente espero que no ocurrirá nada que impida su vigencia, pues cualquier cosa que se opusiera a ello, sería desastrosa para la paz del mundo".

Al comenzar la conversación, Lord Cecil habló de incidentes pasados y presentes de su vida privada, pero gradualmente fué derivando la conversación hacia el asunto que más le agrada tratar: la paz y el desarme.

El vizconde Cecil nos dijo:

"Confío en que ciertas actitudes no hayan llevado al ánimo de los norteamericanos la creencia de que Inglaterra no ha dispensado una buena recepción al pacto Kellogg. Este tratado se ha recibido en Inglaterra con gran simpatía. De hecho se ha acogido con mayor calor del que yo me hubiese atrevido a esperar.

"Como todo el mundo sabe, la Gran Bretaña aceptó el pacto· No solamente lo aceptó sino que hasta llegó a hacer suyas las palabras con que fué redactado por Mr. Kellogg. Por esta razón, no importa lo que se haya dicho o pueda decirse acerca del pacto, verbalmente, pues la Gran Bretaña ha quedado obligada a él. Siendo así, causaría el más profundo disgusto que faltara a su palabra".

Hizo una pausa para acomodarse mejor en la butaca que ocupaba, discutiendo después el futuro de la paz como sigue:

"Se ha dicho repetidas veces que la guerra entre Inglaterra y los Estados Unidos es inconcebible, y yo participo cordialmente de esa idea. Las relaciones entre los dos países han sido y son todavía espléndidas, y confío y creo que continuarán siéndolo, al menos en tierra.

"Lo que conviene ahora, en mi opinión, es que lleguemos a una inteligencia igualmente clara en el mar·

"En relación con este asunto, quiero hacer constar que no considero que la flota de los Estados Unidos constituya el más ligero peligro para la flota británica· Si los Estados Unidos prefieren un pequeño número de cruceros de gran tonelaje, por ejemplo, relacionándolos con el gran número de cruceros de pequeño tonelaje de la Gran Bretaña, yo diría a los Estados Unidos: Bien; si ustedes insisten en ese punto de vista, lo lamentaré, porque a mi juicio cuanto más pequeños son los buques de guerra, mejores me parecen, pero todavía quiero insistir en que cuestiones como éstas son relativamente poco importantes comparadas con el problema principal que es, a mi ver, establecer un límite al tonelaje de las flotas.

"Este es un problema urgente e importante. Estoy convencido de que depende en gran parte de su solución definitiva la paz futura del mundo, no porque las flotas británica y norte americana constituyan un peligro la una para la otra, sino porque no puede esperarse que las grandes naciones militares lleguen a acuerdos efectivos para la reducción y limitación de los armamentos, a menos de que las potencias navales se muestren dispuestas a hacer lo propio.

"A mi juicio, por tanto, el gran problema es que Inglaterra y los Estados Unidos lleguen a un acuerdo sobre la reducción naval. Se ha sugerido la paridad como una norma conveniente y no veo ninguna razón para que no pueda ser aceptada por entero. Me gustaría ver la paridad en tonelaje y la paridad en cañones; pero jamás se concertará un convenio satisfactorio para la paz si se negocia a base de poner al país en pie de guerra.

"Considero el pacto Kellogg-Briand como un gran paso hacia la paz. Lo importante ahora es llevar a cabo lo que determina el artículo segundo de este pacto".

Lord Cecil comenzó su carrera en el foro, después de haber sido secretario particular de su segundo padre, uno de los más grandes ministros de Estado que tuvo la Gran Bretaña· Siendo niño aprendió a creer en las ideas de su padre, una de las cuales era su horror a la guerra, que calificaba de "mal que uno tiene que aceptar, pero que nadie debe defender".

Hablando de sus días en la universidad, Lord Cecil recordó su amistad con hombres que son ahora tan famosos como él.

"Particularmente —dijo— recuerdo mi íntima amistad con el doctor Lang que acaba de ser nombrado arzobispo de Canterbury. Es un admirable orador y creo que era el mejor orador de Oxford".

Sir Austen Chamberlain, secretario de Estado británico, asistía a la universidad de Cambridge en el tiempo en que Lord Cecil estaba en Oxford.

"Una vez vino a Oxford para un debate", dijo Lord Cecil, sonriendo. "Era yo el designado para combatir sus teorías en nombre de la Sociedad Unión de Oxford. Chamberlain abogó por el librecambismo y yo defendí el proteccionismo. Y ahora se da el caso de que Sir Austen es proteccionista y yo soy librecambista".

ROMPERAN LA MOLIENDA DOS GRANDES CENTRALES

MADRUGA, diciembre 26.—DIARIO DE LA MARINA, Habana. — El día 28 del actual empezarán los cortes de caña; el día dos del entrante mes romperá la molienda el Central San Antonio. Hay un estimado de doscientos mil sacos en esta zafra, reinando gran animación en el término. — Angel González, Especial.

GOMEZ MENA

SAN NICOLAS, diciembre 26. — DIARIO DE LA MARINA, Habana. —Hoy dió comienzo el corte de caña en todas las colonias del Central Gómez Mena, cuyo Central romperá la molienda en las primeras horas del día de año nuevo. Asegúrase que será esta zafra la mayor del coloso Central Gómez Mena. — Félix Pérez, corresponsal.

CUADRILLA DE MENORES RATEROS EN CAMAGUEY

CAMAGUEY, diciembre 26. DIARIO, Habana. — Surge nuevamente una cuadrilla de menores delincuentes que ha nadoptado el nombre de Sandino, el valiente revolucionario nicaragüense. El cargento Izquierdo condujo a la cuarta estación a los menores Enrique Tejeda, de catorce años natural de esta ciudad, y Bencomo Montané, también de catorce años, a los que acusa de haber hurtado frutas en un puesto de la Avenida de los Mártires propiedad de José Rodríguez. A los referidos menores les fueron ocupadas peras y manzanas, no pudiendo dar alcance al jefe que se llama Sandino por haber emprendido veloz carrera. — M. R. Silva corresponsal.

M.E.C.D. 2016

DIARIO DE LA MARINA

FUNDADO EN 1832

DIRIGIDO HASTA 1919 POR DON NICOLAS RIVERO Y MUÑIZ

Editado por la Compañía DIARIO DE LA MARINA (S. A.), cuyo programa consiste "en la defensa de los intereses generales y permanentes de la Nación cubana, de los especiales de la colonia española establecida en la misma y de la unión y armonía entre los diversos elementos que conviven en el país".—Art. 1o. de los Estatutos.

OFICINAS: { Nueva York . . . . . Broadway at 71 St. / Habana . . . . . Prado 103

PRECIOS DE SUSCRIPCION:

HABANA		PROVINCIAS		EXTRANJERO	
1 mes	$ 1.60	1 mes	$ 1.70	1 año	$ 21.06
3 idem	" 4.80	3 idem	" 5.00	6 meses	" 11.00
6 idem	" 9.00	6 idem	" 9.50	3 meses	" 6.00
1 año	" 18.00	1 año	"19.00		

SUSCRIPCION DOMINICAL:

Sólo para el extranjero

(Países comprendidos en la Unión Postal).

6 meses	$ 4.20
1 año	" 8.40

(Países no comprendidos en la Unión Postal.)

6 meses	$ 5.00
1 año	" 10.00

Esta suscripción sólo dá derecho al número de los domingos.

TELEFONOS:

Anuncios clasificados y de suscriptores	A-1014 A-3333	Deportes	A-4728
Quejas de suscriptores	M-8404	Departamento de Radio	M-7714
Redacción	A-0201	Fotógrafo y Rotograbado	M-6844
Anuncios Administración	A-5334	Imprenta	M-9665
		Secretario de Dirección	Vd. 9785

Previsión Social

Ha comenzado sus tareas con singular brillantez el Primer Congreso Nacional del Niño. Hace precisamente un año fué teatro nuestra capital de una reunión análoga, al reunirse aquí el Congreso Panamericano del Niño. Tratábase entonces de una de las labores más profícuas de cooperación internacional, en la que los nobles postulados de la solidaridad humana encuentran amplios planos para fructificar libres de toda suspicacia, mediante la sincera colaboración de esfuerzos encaminados a un propósito altruista. Ahora, en un plano más reducido, se trata de una labor idéntica acoplada a nuestras peculiares modalidades, es decir, de coordinar esos esfuerzos en obsequio a la niñez cubana.

Durante mucho tiempo, al arrullo de la premisa de que Cuba era un país joven en el que no se conocían las exacerbaciones de la miseria que aquejaban a la generalidad de los países viejos, el cuidado del niño, como otros muchos cuidados atañaderos a empresas de previsión social, no entraba en el catálogo de nuestras preocupaciones colectivas. El primer paso en esta senda de profilaxis preventiva se dió en la época de la primera intervención norteamericana, cuando las eficaces gestiones del Departamento de Sanidad lograron extinguir los estragos del tétano infantil, flagelo que diezmaba a los recién nacidos. Continuaron, empero, arrojando cifras aterradoras las estadísticas de mortalidad inafntil por otras causas. De ahí el poderoso movimiento de reacción iniciado en la época en que ocupó la Secretaría de Sanidad el doctor Enrique Núñez, continuado y ampliado con espléndidas proyecciones hasta nuestros días.

No obstante los notabilísimos avances que hemos realizado, de los que son magníficos exponentes los servicios pre natales, de higiene infantil e higiene escolar, así como los dispensarios y hospitales exprofeso afectos a este género de atenciones, y las instituciones de carácter docente que proporcionan a los niños anormales los beneficios de la instrucción de que antes se veían privados, es mucho lo que todavía nos queda por realizar. De ello da una idea el vasto programa de este Primer Congreso Nacional del Niño, en el que figuran temas de carácter médico, pedagógico y jurídico que abarcan aspectos en unos casos insuficientemente enfocados aún y en otros ofreciendo un campo virgen a la diligencia colectiva.

Tenemos ya los concursos de maternidad, a los que un año tras otro vienen concurriendo no sólo millares de madres pobres sino también muchísimas madres de posición acomodada, a las que no ofrece aliciente el estímulo de un premio, compitiendo unas y otras en demostrar cómo influye el cuidado en la buena salud de los niños. Tenemos servicios médicos especiales, para la maternidad y la infancia, preventorios y colonias de vacaciones para la niñez desvalida. La iniciativa oficial y la privada cooperan a la multiplicación de los parques infantiles, en los que se ofrece a los niños ocasión de satisfacer la necesidad de correr y saltar a su libre albedrío, sin cortapisas disciplinarias, disfrutando con pródiga amplitud los beneficios del aire, el sol y la luz.

Nos faltan todavía, por desgracia, instituciones protectoras de la niñez maltratada, abandonada o pervertida. Los preceptos sanitarios que prohiben el trabajo de los niños como aprendices en fábricas y talleres, y que en tales sitios son puntualmente obedecidos por la responsabilidad que pesa sobre dueños o patronos, carecen de idéntica efectividad con respecto al trabajo fácil en otros sectores, así como a la vagancia y la mendicidad. Esos niños prematuramente empleados como mensajeros o como "grooms" o "botones" en oficinas y hoteles, se habitúan a un parasitismo de librea a que, después de hombres, los hace ineptos para ocupaciones de mayor provecho. Peor aun en la situación de la infancia abandonada, y más deplorable todavía la de aquellos que van a parar a nuestra pésimamente reputada Escuela Correccional.

Coincidiendo como coincide la celebración del Primer Congreso Nacional del Niño —elocuente testimonio de que ya contamos entre nuestras preocupaciones colectivas la simpatía, el afecto y los cuidados a que la niñez es acreedora— con un período de intensa actividad reconstructiva, de esta reunión pudieran derivarse fecundas orientaciones. El hecho de ser Cuba un país nuevo, no nos libra de confrontar problemas fundamentalmente idénticos a muchos de los que confrontan los países viejos. En esto del cuidado del niño, más allá de lo que aconsejan la higiene y la pedagogía, como en las instituciones que tienden a preservar la salud y elevar el nivel de vida de los trabajadores, el altruismo se traduce en una profícua obra de previsión social.

Ceremonias de Italia

EL MILAGRO DE SAN JENARO

Una amable invitación nos permitió presenciar el 19 de Septiembre, fiesta de San Genaro en la Catedral de Nápoles, el milagro de la alicuación de la sangre del Mártir que todos los años en este día y hora, 9.30 de la mañana, se espera como anuncio de protección a la Ciudad. Desde muy temprano las calles que conducen a la Iglesia se inundan de devotos y curiosos, ávidos de conseguir un sitio en ella, y dentro del templo el resplandor de las luces, que atenúa la gloria del sol, que por las góticas ventanas se quiebra refulgiendo en mármoles y oros intensifica la emoción del misterio. Una hora antes la multitud se agolpa en torno de la capilla cerrada del Tesoro, cuya entrada guarda doble fila de carabinas que a esta hora dejan paso al Comisario que ordena la apertura de la cancela de bronce, y las luces eléctricas profusamente colocadas permiten admirar la suntuosidad de esta capilla construída desde 1608 a 1637 cuyas obras se elevaron a un millón de ducados, y la decoración a cinco millones de francos. En su tabernáculo se guardan dos vasos que contienen la sangre del mártir San Genaro, Obispo y patrón de la Ciudad. Autorizado el acceso van ocupando los sitios reservados el cuerpo diplomático extranjero, autoridades, alto Clero, damas de la aristocracia, gentiles hombres, Prensa. Después la masa que se estruja por conseguir un pequeño espacio. Minutos preceden y la procesión se anuncia con fuerte campanilleo, iniciando el desfile los Canónigos revestidos; les sigue un diputado del Tesoro, el Conde Capece, portador de la llave del nicho situado a la derecha del altar que encierra la estatua y la reliquia de San Genaro; después el Cardenal que sostiene sobre un almohadón de terciopelo rojo, las otras dos llaves; siguen el Cardenal Arzobispo de Ginebra, el Cardenal Canciller de la Curia Romana, más monseñores, patriarcas y altos dignatarios de la Corte pontificia que se dirigen al altar. Vuelven las campanillas a anunciar la apertura del nicho, y aparece el busto de oro de San Genaro que los Cardenales revisten de riquísimos ornamentos y mitra y la urna que contiene la sangre recogida en una bobina de cristal, al través de la cual aparece una masa negra compacta adherida a las paredes. El prelado la muestra al pueblo antes de depositarla sobre el altar. La emoción es indescriptible, en muchos ojos asoman las lágrimas. Empiezan las preces; lentamente con humilde súplica se inclinan las frentes postradas a la balaustrada de mármol. De nuevo se hace el silencio; hasta que la voz del Cardenal recita la letanía que contestan los fieles con fervorosa piedad, cuyo sonido se eleva hasta la cúpula y se extiende por los ámbitos. **Ora pro nobis** repite siempre la masa implorante en tanto que el prelado, con la frente elevada y el rostro pálido, observa la reliquia y vuelve a enseñarla a los fieles; pero la mancha negra, grande, grumosa, no se mueve del terso cristal. Otro nuevo silencio; vuelven a repetirse más altas las preces del **descendite** de San Genaro; suenan ahora casi iracundas para terminarlas en lamentos y gritos: ¡Gloria al Padre, al Hijo y al Espíritu Santo! Se reza convulsivamente: ¡San Genaro! ¡San Genaro! ¿Te mueve o no te mueve la compasión nuestra? Vociferan ahora tendiendo los trazos amenazadores o implorantes la multitud; pero aún inmóvil sigue el denso grumo de la reliquia; sobre el altar se reza siempre intensa, devotamente. Son las 9 y 45; de improviso el rostro del Cardenal, cubierto de sudor, pálido, anhelante, que escruta la reliquia, y sobre la ampolla el fenómeno se verifica, la sangre se alienta, se vuelve bermeja, aumenta de volumen. Antes de anunciarlo, el rostro del prelado refleja su radiante impresión.

Un monaguillo acude presuroso y suena campanillo ensordecedor, que apagan los aplausos y las exclamaciones frenéticas de los fieles; es una locura furiosa, que invade a miles y miles de corazones, y un clamor inmenso de ¡viva San Genaro! Se levanta, se extiende de la nave de la Catedral, surge el eco de un tumulto popular, es el entusiasmo por su patrón. Los que no gritan lloran en silencio. Fuera voltean a gloria las campanas, suenan las sirenas, truena el cañón. Ahora todos quieren ver el milagro, besar la reliquia y numerosos agentes contienen la marea que urge aprieta buscando la salida al altar, donde llegan en grupos, para contemplar y adorar la reliquia que el Cardenal les muestra.

Después se canta el Tedeum y más tarde se celebra la misa de pontificial.

SWALLOW.

Por qué Perdió Mr. Alfred Smith las Elecciones?

por TIBURCIO CASTAÑEDA

El tiempo todo lo aclara, se suele decir, por más que, a veces, hay sucesos que parecen sustraerse a toda clase de indagaciones, como es, por ejemplo, el lugar del nacimiento de Cristóbal Colón, cuestión cada día más enmarañada sobre todo cuando la Comisión nombrada por la Academia que iba a indagar ciertas inscripciones, nos ha dicho, llenándonos de asombro, que esas inscripciones han sido alteradas, como se demuestra por las fotografías y ampliaciones que de ellas se han tomado.

No extrañará por tanto que respecto de la derrota de Smith para la Presidencia de los Estados Unidos se hayan escrito numerosos artículos en periódicos y revistas.

En la muy leída Revista "Current History", de New York,, del mes de Diciembre corriente, se dedican un gran número de páginas a escudriñar por qué perdió Smith las elecciones, que alcanzan desde la página 353 a la 383, y que escriben siete autores distintos.

Es evidente que pueden juzgar esos diversos escritores mejor que nosotros los motivos de la derrota de Smith, pero desde luego no sólo allí, en los Estados Unidos, sino aquí mismo en la Habana, se pensaba que perdería las eleciones Smith, hasta el punto que estando reunidos unos cuantos amigos del eminente hombre público señor Rafael Montoro, para felicitarle por el día de su Santo el 24 de Octubre, y recayendo la conversación sobre quién triunfaría en las Elecciones para Presidente de los Estados Unidos, nadie discrepó de que sería Hoover.

Hé aquí los motivos que brevísimamente se expusieron allí y que compartía también el señor Montoro en un magistral artículo, como todos los suyos, que publicó en el periódico "Excelsior", de esta ciudad.

1º Las gentes de los Estados Unidos no quieren cambiar la actual y extraordinaria prosperidad de que gozan dentro del régimen Republicano (o Conservador) por una posible disminución de ese bienestar por la modificación en las Tarifas Aduaneras que trajese consigo un retraimiento de los grandes Trusts de la Industria, temerosos de una competencia extranjera ruinosa para la industria americana.

2º Las mujeres de los Estados Unidos tienen pavor a la abolición de la Ley Seca, porque recuerdan las terribles escenas, sobre todo en las familias de los obreros, de la embriaguez con su séquito de malos tratos, enfermedades, ausencia del taller del trabajo y consiguiente falta de dinero.

3º El temor del aumento del nefando poderío de Tammany Hall, que aunque en sus protecciones de los vicios vergonzosos no ha llegado a los robos y estafas de un Tweed, no hace mucho tiempo que Croker se alzaba, para ir a vivir a su tierra, Irlanda, con seis millones de pesos ahorrados en tan bajos menesteres.

4º La cuestión religiosa que suscitaba la candidatura de Smith, católico, como de abolengo lo eran también sus padres irlandeses, no atraía más que al menor número de hombres y mujeres de los Estados Unidos en que hay una gran mayoría de protestantes,, mientras los católicos son un pequeño número.

5º La tradición enseñaba que no había habido en los Estados Unidos ningún Presidente adscrito a la Religión católica.

Y así se preguntaban las gentes: ¿para qué vamos a lanzarnos a un régimen católico de Gobierno, que es contrario a nuestras tradiciones religiosas y que pudiera dar auge a los vicios que patrocina Tammany Hall; aumentando seguramente la embriaguez en todos los Estados Unidos y coincidiendo esto con un retraimiento de las transacciones en la Bolsa debido al temor de una rebaja de las Tarifas Aduaneras?

Hay que añadir a estos motivos de la dación del voto electoral contra los Demócratas, que los habitantes del Sur de los Estados Unidos, hombres y mujeres, tenían la inveterada costumbre de votar por los Demócratas y así lo esperaba Smith en estas elecciones; pero los políticos Republicanos, más hábiles, se dirijen en gran número a la Florida y obtuvieron los votos de muchos negros haciéndoles ver que se les daría numerosos destinos, tanto del Gobierno del Estado, como de los Municipios.

Y desde ese momento los negros se han hecho en Georgia y en Florida Republicanos y ya setán pidiendo, impacientes, que se les den los destinos ofrecidos.

Hoover tuvo 21 millones de votos y Smith 15; de modo que la mayoría de Hoover fué de 6 millones de votos.

Haciendo un juego de palabras se ha repetido en los Estados Unidos después de la victoria de Hoover, que Smith ha perdido las elecciones por las tres P. P. P. a saber: Prohibición (de bebidas) Protestantismo y Prosperidad.

Respecto de esta Prosperidad se ha achacado a las grandes Compañías anónimas una enorme jugada al alza en la Bolsa de New York, que empezó con la Convención Democrática de Kansas City y ha terminado en la primera semana del corriente mes de Diciembre.

Los Corredores de la Bolsa de New York dícese que estaban en el ajo y comenzaron por hacerse jugadas al alza en aquellos valores suceptibles de grandes ganancias y entre ellas se hallan las "Utilities" en el jergo bursátil, o sea las compañías de alumbrado y fuerza motriz por la electrcidad.

Como la fuerza motriz puede disminuir mucho de precio ya porque el petróleo está mucho más barato ahora por la inmensa y desmedida producción.

Si el precio de venta es el mismo, las ganancias de las Compañías son enormes y eso es lo que ha sucedido; y aumentarán las ganancias porque el como el Boulder Dam (Represas) del Río Colorado que ha firmado el Presidente Coolidge el Gobierno va a gastar 100 millones, es evidente que las compañías que tomen de esa represa la fuerza motriz baratísima, tendrán nuevas ganancias, si mantienen el precio del fluído eléctrico y de la fuerza motriz igual al anterior a esas obras.

Los precios de todos los valores de esa clase de la Bolsa de New York, aumentaron considerablemente, y como los Bancos de Reserva abrieron la mano a los préstamos a los corredores, fué aquello un rio de oro que aprovecharon las Republicanos que forman las Grandes Compañías y los Corredores también en su mayor parte Republicanos, que excitaban a sus clientes a comprar.

Y esas jugadas de Bolsa y ese rápido enriquecimiento, sino se prepararon expresamente para las elecciones, por lo menos lo parece; y nos hace augurar que siguiendo los Republicanos en el Poder, los Demócratas tendrán aún menos votos de los que obtuvieroan en Noviembre último en 1932.

EXCURSIONES LITERARIAS

LAS AMAPOLAS DEL CONDESTABLE

Las once copas de vino blanco que se engulle cada quisque. La ventera es una hembra rechoncha que tiene cara de adobo. En el momento de pagar, salta un comedido ricachón galaico:

—Yo pago.

La gente le vé con asombro.

—Este hombre se arruina.

Paulino Vicente hace la cuenta: Treinta por once, trescientos treinta y uno:

—¿Cuánto se debe?

La mujer de la cara de adobo echa sus cuentas. Medita:

—Seis pesetas.

El que invitaba era un admirador de "La Pata de la Raposa". Sabía lo que se traía entre manos. Convidar a treinta ingenios de España por seis miserables blancas, es cosa que se le escapó al agudo pintor asturiano. Galicia venció al Fontán.

Bajo una lluvia fina que fué llanto en las flores, llegamos al cercado, orilla del camino, donde los cuatro toros ibéricos pacen eternamente en los hierbajes de la gloria.

Ayala les palpa el sobo... Reminiscencias de la Pola. Pero reminiscencias en las que se ve florecer la piedra a través de los siglos. Las esculturas de Guisando, bárbaras, opulentas y armoniosas, ocupan un terreno que fué campo de trigo, más tarde barbechera y hogaño pastizal fecundo. Una escultura está restaurada de un modo bastante arbitrario. Las restantes, siguen gozando de su apogeo muscular, de su gloria primitiva, en que la potencia y la línea corren parejas bajo la gruesa piel de roca y las anchas venas raciales. Perseverancia, gravedad, fortaleza. He aquí la divisa. Tres cosas que acaso aprendieran al encontrarse en este mismo lugar Isabel la Católica y Fernando para tomar más tarde a la sin par Granada. Más que los hombres y la sabiduría, enseñan la tierra y la roca. Aquí se encontraron Aragón y Castilla: Isabel y Fernando. De este paraje, recio y solitario, llanada que vigilan cerros en niebla y laderas cubiertas de anchas peonías brotó el caudal de fuerza, el Tajo torvo y brutal que habría de llevar el poderío moro en derrota, acorralándolo más allá del Estrecho.

Yantamos en el convento y marquesado de arriba; en el monasterio, ruina enyedrada, esqueleto airoso de piedra magna por entre cuyas costillas bajan a reposar lentos jirones de cielo.

En el atardecer topamos con Cadalso de los Vidrios. Se presenta ante nosotros la magnífica fortaleza del Condestable. Afuera, la milenaria avenida de chopos, bajos y gruesos, que saben del vivir de aquel hombre famoso, muy ajeno a toda vigilia, según el fausto que denuncian las ruinas de su palacio. Por una tronera abierta la ironía cunde en grasas. Cincuenta o sesenta puercos entran y salen con cintajos de crepúsculo pendiendo en las interrogaciones del rabo. Por la puerta de los puercos, entramos el novelista, el pintor, el escultor, el histólogo, el historiador y el poeta. El tiempo y la ocasión se encargan de borrar toda diferencia en las variedades humanas. Me parece bien el encuentro. La vida es eso para ser completa: grasa y magro en un anhelo infinito hacia las estrellas...

El patio está en abandono. El elegante cenador de mármol, finas columnas de granito, como las piernas de una bailarina, está profanado por paletadas de cal y bermellón de ladrillo. Da una lamentable impresión de Afrodita con zuecos. La recia escalera de caracol nos sube hacia las almenas y hacia los largos miraderes. Aún creemos encontrar, vigilantes los ojos sobre el contorno, a los ceñudos ballesteros del Condestable. El panorama es una lámina en flor salpicada de ámbares jóvenes. Más allá del Castillo, la regia piscina se pudre entre aguas muertas. Los pétreos pasamanos yacen sepultos en las aguas llenas de verdín. Las glorietas aún mantienen el antiguo prestigio. Se aburren en soledad sin aquel olor fuerte a mujer y a flor de la época, cuando la prestancia castellana se uniera para sus juegos e intrigas en torno del valedor de Juan II.

Aún parecen escucharse el gorjeo de las góndolas en el agua, navegando joviales con las damas entre guirnaldas de flores. Adivinamos al dios Pan entre los viejos menbrillares que aún se retuercen en la tierra, como un dolor aromado y nostálgico. Lo que antes fuera bosque infinito, ahora es campo de cebada, trigo maltrecho y rincones abandonados. El hacha del hombre colaboró con el hacha del tiempo. Aún después de muerto persiguen al Condestable, como una herencia terrible, el hacha y el tajo. El castillo hace poco que ha sido comprado ¡en noventa mil reales españoles! Lo vale una piedra. Un hombre del pueblo nos dice cómo el nuevo dueño ha talado la arboleda para sacar el costo del castillo y de las tierras que le circundan.

—¿Y lo sacó?

—Con demasía, nos responde el buen hombre.

Parece cosa de cuento. Pero es un buen negocio. Se compra una joya histórica, ceñida de grandes tierras en noventa mil reales, se tala el bosque, y ya tenemos gratis el castillo y la tierra. Tras del abandono del Estado, el leñador que entra a saco en la historia. Cuando bajamos en la noche hacia Madrid, pienso en la mala suerte del Condestable, en el hijo de la Cañeta, nacido en un lugareio de la provincia de Cuenca. En lo que puede la envidia de la nobleza puesta en pugna con la inteligencia y el pensamiento. En su prisión de Burgos, en sus noches de encarcelamiento en Valladolid, en la tétrica faz de Juan II y en las amapolas de sangre que dejó el Condestable al deshojarse su cabeza como una flor sobre el tajo. Entre el trigo malo que hoy crece en los contornos del castillo, las amapolas del Condestable, parecen cuajarones de sangre fresca y moceril. Se abren en triunfo agresivo por si la sombra negra de Juan II pasara encapuchada y aún quisiera llevar de nuevo las manos de luna enferma de rojo.

ALFONSO CAMIN.

Madrid, Junio 1928.

¡POBRE COLON!

Sí, ¡pobre Colón! En vida y llevando en su privilegiado cerebro un nuevo mundo tiene que llamar a la puerta de un convento y pedir pan para su hijo Diego, de tiernos años y abrigo y lecho que necesitan los dos.

La caridad de los frailes franciscanos de La Rábida, Juan Pérez y Antonio de Marchena al dar de comer al hambiento y posada al peregrino, como manda la religión del Nazareno, tal vez salvaron y de seguro anticiparon el punto luminoso que marca el inicio de la civilización cristiana en el hemisferio occidental. No sospechó Juan Pérez, guardián del convento de Huelva, que aquellos dos que él acogía, jamás dejarían de estar allí viviendo eternamente; ni tampoco pensó el escribano Don Luis Santángel, que al inclinar el ánimo de la reina a favor de Colón, traspuntaba a Carlos V, la frase: **el sol no se pone en mis dominios.**

El siglo XV, es el siglo de España, y de esta centuria el año 1492 el más elocuente de toda su historia, porque el 2 de enero cantó la última estrofa de su epopeya de más de siete siglos, luchando por la independencia, y el 12 de octubre, del propio año, a **Castilla y a León otro mundo dió Colón.**

La vida de Cristóbal es un mosaico en el que los colores tristes sobresalen, nada falta para su grandeza, nada sobra en injusticias y miserias. Corrió por pueblos y ciudades, atravesó los mares, visitó los alcázares, se sentó junto a los reyes y durmió sobre el duro banco de la prisión; su pecho lució cruces y collares y sus pies sufrieron argollas y cadenas. Tuvo amigos ingratos, parientes envidiosos, servidores desleales. Su nombre, que la lira lo ha cantado en múltiples lenguas y que correspondía a la tierra que descubrió, fué por el de otro sustituído.

"El floretino Amérigo Vespucio, será el plagiario casi desconocido de la gloria del genovés Cristóbal Colón". ¡Pobre Colón!

Su vida fué un continuo peregrinar.

Discútese el lugar de su nacimiento; niégase autenticidad a archivos y alegatos, pero todo todo eso no disminuye su genio, genio que el cóndor lo proclama desde Los Andes.

Poco importa que no se señale de manera indubitable la cuna del intrépido navegante, porque si la duda persistiera, la inclusa, **la inclusa** de la historia lo reclamaría como su hijo.

¡Pobre Colón! Su muerte, ¿qué fué? Otra peregrinación, otro viaje tormentoso sin un Rodrigo de Triana, que grite: ¡tierra! y en ella descansar en paz y libre de discusiones y del aseverar inestable.

Decripta en cripta; de la tumba al sepulcro y de éste al monumento, van su vadáver, sus restos y cenizas recorriendo tiempos y lugares. Y el último viaje de esa triste peregrinación! Sobre las aguas de la nada habanera, cruzan sus restos, honrados sólo por los vencidos en Santiago de Cuba... y al trasportarlos al Viejo Mundo. No hace muchos días que en esta DIARIO DE LA MARINA, y debido a la bondad del señor Julián Silveira, se publicó una copia del acta levantada en diciembre de 1898, al trasladar a España los restos de Cristóbal Colón, que se guardaban en suntuoso monumento en la Catedral de la Habana.

El DIARIO DE LA MARINA, antes de reproducir aquella acta, y a manera de recordatorio, se refirió a las controversias que se suscitaron en 1877, sobre los restos del Descubridor, que desde 1796 estaban en la Habana, y recordó el informe de la Real Academia de la Historia acordado después de muchos estudios hechos por indiscutibles autoridades en asuntos colombianos que España tiene; informe que se elevó a Su Santidad, que también intervino en esa controversia.

A los pocos días de la interesante información del DIARIO DE LA MARINA, llegó a mis manos un periódico de Lima: 'El Tiempo", del jueves 31 de mayo del corriente año, que en su primera página y con grandes titulares dice: **Restos de Cristóbal Colón se hallan en poder de una dama venezolana.**

No puede ser más llamativo el título de lo que informa el diario limeño, uno de los muy leídos de la culta República del Perú.

Los redactores de "El Heraldo", de Barquisimeto—dice "El Tiempo"—averiguaron que una "buena parte" (sic) de los restos de Colón se hallaban en poder de una vecina de Duaca, la señora Etelvina González Olivo de Benítez, y allá se fueron ganosos de ofrecer a sus lectores, ampliamente garantizada, tan sensacional información."

Es bien sensacional lo informado, que refleja la actividad de los redactores de aquel rotativo. La noticia está adornada con el retrato de Cristóbal Colón, copia del que existe en el Museo Naval de Madrid, y antes de reproducir la documentación en que funda su aserto añade: "En Europa se sigue discutiendo el lugar del nacimiento del gran navegante, pero en América está perfectamente establecido donde se encuentran sus despojos mortales."

La señora González Olivo de Benítez, es sobrina del general Lugardo Olivo, enviado especial del Gobierno de Venezuela ante el de Santo Domingo el año 1877. En esta misma fecha el Obispo Cocchia, el fraile capuchino Padre Roque de Cesinali, negó la autenticidad de los restos de Colón, que ochenta y un años antes ya estaban en la Habana.

Dice "El Heraldo", de Barbiquisimeto: que el general Olivo pudo conseguir que el Presidente de Santo Domingo le entregase **como una concesión especialísima** una fracción de las cenizas de Colón.

"El Tiempo", reproduce íntegra el acta por la cual se entrega al general ese preciado tesoro, la cual está fechada en la ciudad de Santo Domingo a los quince días del mes de septiembre de 1877, año 50 de la Independencia y 13 de la Restauración y al pie del documento aparece lo siguiente: **"Visto in questo R. Consolato di S. M. II Re. d' Italia Bouno per legalizzazione delle firme dei Signori Mariano Montolio Leonardo Nolasco Polanco Notari público. e del Ingeniere Jesús María Castillo. Santo Domingo, addi 17 de Settembre 1877. Il Reggio Cónsole d' Italia. Luigi Cambiaso."**

El ejemplar del diario "El Tiempo", que refiere lo anterior, lo he entregado a mi buen amigo Frau Marsal, por si alguna persona quisiera leerlo.

Para mí, los restos del excelso Cristóbal Colón, están en España, y así lo creo, entre otros motivos, porque el Teniente General de la Armada española, Don Gabriel de Aristizábal, que se encargó de la exhumación de los restos y su traslado a la Habana debió dar a aquel acto toda la importancia que tenía y que su honor de marino demandaba. Pero téngalos una dama de Venezuela, estén en Santo Domingo, o en Sevilla, no importa donde, siempre estará en Cuba su espíritu inmortal, repitiendo y el eco dilatando su admiración en esta tierra: **la más hermosa que ojos humanos vieron.**

Abdón TREMOLS Y AMAT.

A Través de la Vida

por Héctor de Saavedra

La Historia, generalmente, no se ocupa sino de los grandes sucesos para deducir de ellos lo que el narrador quiere descubrir. Hay un gran afán por aparecer que se sabe más que los otros y que se ha visto lo que los demás no han podido apercibir. De ahí que el espíritu de la superioridad haya hecho decir a Taine que Napoleón sabía tanta táctica militar como un recluta, y Castelar, en su hermosa dialéctica, haya pintado a Nerón como un benefactor de la humanidad.

Es una fortuna que otros hombres de talento se hayan dedicado a mixtificar la Historia, en otro sentido más popular: las cosas pequeñas; porque solo cuando se ha agotado un punto es cuando se desciende a los detalles, como sucede con Napoleón, antes citado, del que se han escrito tantas cosas que ni diez vidas que tuviera serían bastante, en tiempo, para realizar lo que se le atribuye ¡El demonio es un hombre con la pluma en la mano!

Pero otros eminentes investigadores, como el Dr. Topsius, por ejemplo, en vez de dedicarse a excavaciones históricas se ponen a averiguar, cosas al parecer fútiles, pero interesantes, como por ejemplo: de qué manera los guerreros, los políticos y hasta los diplomáticos en general comían, bebían y hacían otras cosas como bañarse o vestirse que es hábito general pero que no carece de peculiaridades.

Guillermo Ferrero, el gran historiador de Roma ha tenido la ocurrencia de averiguar como nació el vino en Italia y desde luego la costumbre de beberlo; no llevando su curiosidad hasta descubrir quien fué el inventor, porque de la historia de Noé que se embriagó comiendo uvas no cree palabra ya que ni aun tragando un quintal se lograría más que una regular indigestión.

Lo que interesa decir, más que saber, a Ferrero, es que los romanos no conocían, por supuesto, nuestras "cremas" ni "espirituosos" y que los más conspícuos senadores soñaban que pudiera existir el cocktail y menos que se tomara como aperitivo. Afirma el insigne cronista que durante siglos los romanos no bebían más que agua y que el vino que hacían en Italia era de tan mala calidad que nadie lo quería, pero el bueno, el importado de las Galias y de Asia Menor los romanos pudientes o desahogados lo rechazaban con el mismo sentimiento de repulsión que en Europa, y en otros tiempos, inspiraba una dama que fumara, como no hace mucho era bien triste el concepto que merecía una mujer, cuando el cigarrito empezó a ocupar el puesto de la aguja de coser que era el emblema de la feminidad más delicada. Ya esas "impresiones" no las siente ni el Director de este periódico que las tiene muy variadas, pero aunque aun hoy día, nos desagrada un tanto ver a las señoras mascando tabaco o fumando en pipa, todo sería cuestión de esperar un poco porque ya se ha empezado por el "tutifruti".

Es muy interesante, como crónica social saber que Egnazio Mecenio mató de una paliza a su mujer por haberla sorprendido bebiendo vino, y hay que creer, bajo la fé de Fabius Pector, que lo consigna en sus anales, que una dama romana fué condenada por el tribunal de la familia, a morir de hambre por el hecho de haber sustraído a su esposo la llave de la bodega, sótano o despensa, que se nominaba "vinaria cella" y era donde se guardaban los licores.

De todos modos que Julio César hubiera contribuído mucho a la propagación y al renombre de los vinos meridionales y que obsequiara frecuentemente con vino de Chio y una ánfora de Falerno, son afirmaciones de Plinio, que no le discuto porque no tiene importancia para mi que el vino, mejor, viniera en aquella época de Grecia. La cuestión importante es que hoy Italia produce vinos estupendos desde el Marsala hasta el Chianti, y que el vermouth de Torino sería el primero del mundo si para mi gusto fuera menos azucarado.

Me alegraría que Ferrero o cualquier otro historiador, nacional o exótico me ilustrara acerca de muchas cosas que están en nuestras costumbres. Se ha encontrado el origen del choteo aunque yo lo había fundado desde hace tiempo en la mala educación; pero hay otras cosas que me tienen perplejo como por ejemplo: "¿En qué consiste el patriotismo del cubano? ¿Dónde está la cuádruple raíz del principio de la generosidad, la ilustración y la buena fé de mis paisanos? ¿Desde cuándo existió y quién fué el inventor del primer bache? ¿Quién enseñó, en el país la poderosa influencia de esos dos instrumentos musicales que se llaman el tambor y el guayo?"

En fin, muchas más cosas con las que convivimos e ignoramos, como a esas personas a quienes no conocemos o que tal vez conocemos demasiado.

Sobre Eduardo Abela

RECTIFICANDO UNA ERRATA

En mi artículo de ayer acerca de Abela se escapó una errata que interesa rectificar.

Donde dice "Pedro Figari presentó negros del Uruguay; pero en forma decorosa y de reconstrucción", debe decir, "en forma decorativa y de reconstrucción de costumbres olvidadas".

La errata puede dar lugar a interpretaciones perjudiciales entre nosotros para la nueva tendencia pictórica de Abela y de los temas que eligió para sus últimas obras, las cuales muestran nuestros campesinos y hombres del pueblo, sin raza determinada, en momentos nada indecorosos de sus vidas, como cualquier observador sagaz puede verlos. La peculiaridad y mérito está en la técnica y en el sentido trágico que palpita en sus telas, de que hablaba en mi artículo.—A. M.

Bibliografía

LIBROS RECIBIDOS EN EL "DIARIO DE LA MARINA"

BOLETIN OFICIAL DE LA SECRETARIA DE HACIENDA. Mayo, Junio, Julio y Agosto, 1927.

Estos cuatro tomos tratan los dos primeros del pasado ejercicio fiscal que terminó el 1o. de Julio de 1927 y los dos últimos del actual que comenzó en dicha fecha. Sin pasar a describir su contenido me limito a recomendar la claridad y orden observado y lo completo y razonado de las estadísticas recopiladas.

REVISTA DE LA INDUSTRIA Y COMERCIO DE CUBA, La Habana.

Primer número de esta publicación consagrada a la defensa de nuestras industrias nacionales y por lo tanto digna de que se le ayude y estimule, tanto más cuanto que se me antoja que trata las cosas con sesuda pericia y sabe lo que se trae entre manos al discutir asuntos técnicos. Un cordialísimo saludo al nuevo colega a quien no es preciso augurar éxitos pues lo constituye definitivo ya la simple presentación que al público inteligente a hecho este primer número, sino exhortar a que siga entusiasta el camino que se ha trazado en bien del país, de su producción y del porvenir de su pueblo.

ANNUAIRE DE LA SOCIETE DES NATIONS, 1928

Cada año mejor que el primero de 1927 y en este se ha esmerado la impresión y el contenido es mucho más amplio. Esta publicación está llenando ya desde su segundo año la misión que sus editores se han propuesto llevar a cabo, la de ser los archivos mismos de la Liga. De ahí que su labor informativa sobre cualquier asunto tratado en sus múltiples debates sea admirable y por eso es tan útil este libro tipográficamente está divinamente hecho.

ENTRE LOS MIL HOMBRES

Entre los mil hombres
de la romería,
yo
me siento solo.
Pero
no;
una moza me mira,
y sus ojos llegan
a
mi,
como
una
mano
tendida.
Difícil estar solo.
Y...
¡Hasta cuando,
Señor,
la romería...!

JULIO SIGUENZA.
Montevideo.—1928.

M.E.C.D. 2016

CUBA VS. CIENFUEGOS EN ALMENDARES ESTA TARDE A LAS TRES

A PRINCIPIOS DE ENERO JUGARA MUNDITO UN MATCH DE CARAMBOLAS CON RIVAS

Martín Dihigo y Pinzón Fué el Héroe de la Victoria Roja de los Claveles de Mike Sobre los no Menos Rojos de Mr Duncan

En el noveno inning realizó un engarce maravilloso con un foul de Wells, matando en flor la ofensiva contraria, y al bate pegó tres hits, uno biangular, y el más importante de todos, el del "ganing".—Merece Martín un sillón en la Academia de la Lengua con escupidera al lado

CUBA Y CIENFUEGOS JUEGAN ESTA TARDE, A LAS TRES

CONTINUA su marcha victoriosa la tribu de Mike González. Ayer le tocó al Cienfuegos caer vencido de cara al sol, de un sol que se apagaba en el ocaso q. se retiraba lentamente tras un cortinaje de nubes grises, haciendo el efecto de un buen burgués que sintiendo frío va a la alcoba en busca de abrigo. En la última entrada apareció el colapso cienfueguero, ya había dos outs, uno de Oms al mandar una espléndida línea a las manos del jardinero central, y otro de Wilson al batear de roller sobre segunda.

En tales condiciones el juego, todo indicaba una suspensión por oscuridad con un honroso empate a 4 carreras.

Pero ya sabemos como las gastan los Claveles Rojos, hay que vencerlos con el último out apretando bien la bola, no vaya a ser que se caiga y sea motivo de convertir la victoria en derrota. En este caso no se cayó la bola, pero ocurrió algo parecido como fué descontrolarse el pitcher Streater y darle la base al chinito Smith. Ahí estribó, a mi juicio, la pérdida del match para el Cienfuegos. Rojo fué después al bate, el chinito estafa la adulterina, Rojo es también pasado de botella a la almohada virginal. En tales condiciones, con dos outs y dos hombres en bases se presenta en el plate Martín Dihigo y Pinzón quien cristaliza una línea bestial sobre segunda al center, la bola perfora al jardinero y se extiende en consideraciones hacia la pizarra anotadora, pero como con una carrera se ganaba, no hubo necesidad de más anotaciones, que de haberla, Rojo y Martín hubieran entrado en home con el batazo. Ese fué el desenlace del match, ahora diré como se hicieron las anteriores carreras:

CUATRO DEL CIENFUEGOS

Bien dice el refrán que el que entra ganando sale regañando. Eso le ocurrió ayer al Cienfuegos, entró anotando una carrera en el momento de levantar el trapo escénico, es decir en el primer inning, por una feliz combinación de un biangular de Wells y un single de White. En el tercero volvieron por la picada con otra carrera. Bell abrió con tubey center y fué a tercera al realizarse el out de Russell entre Paito y Wilson, momentos después pernoctaba en la casita criolla al pegar Wells un soberbio machucón, la bola dió un tremendo salto y mientras Olivaritos estaba abajo esperando a que cayera, Bell entró sin grandes aprietos en la taza del majarete.

Otro rally, en el quinto episodio, dió dos carreras a los cienfuegueros, las últimas de su score. Comenzó por ser out Bell de short a primera. Russell pegó un trancazo soberbio a la cerca del center-right, pero solo lo hizo triangular. Wells empujó instantes después a Russell al hogar de sus mayores con un tubey al right. White eleva un inalámbrico al rithg. Suttler se apea con un indiscutible al jardín central y Wells aprovecha la oportunidad para visitar a Margot. Duncan se queda con la carabina al hombro. Con estas dos completaron las cuatro de su total, pues los innings restantes resultaron otros tantos ceros.

GRAN ENGARCE DE DIHIGO

Digamoslo en su honor, el héroe de la victoria roja lo fué, sin lugar a resquicio de duda, Martín Dihigo y Pinzón, pues no solamente bateó de cinco tres, entre ellos el hit de la victoria, que en el campo jugó todo lo que hay que jugar. En la novena entrada del Cienfuegos se hizo aplaudir grandemente al realizar un soberbio engarce cuando la situación estaba comprometida.

El caso ocurrió de la siguiente manera: Streater abre con roller directo a primera donde lo cadaverizan. Bell espanta un hit al center, fué un "entre tres", una de esas bolas que van a caer en el centro de tres jugadores que se afanan por engarzarla pero que al fin nadie coge. Russell es transferido. Wells a la majagua y Mike ordena al nuevo zurdo Estrada que vaya al cuarto de los chorritos y pone en su lugar al panameño Lewis. Wells levanta un foul que corre Dihigo y lo viene atrapar junto a la cerca de la segunda glorieta, matando así el rally iniciado, pues White fué out momentos después en una vela a la primera.

LAS PRIMERAS ROJAS

Los Claveles anotaron en el segundo una carrera, que la cristalizó Dihigo quien abrió con single al center, pasó a segunda al recibir Paito la base y a home por single de Estrada. Dos más en el quinto episodio. Oms out de segunda a primera. Wilson tubey center. Smith de segunda a primera y Wilson a tercera. Rojo suelta un hermoso biangular al left y mete en la chocolatera a Wilson, pero Dihigo va a la leña y completa las dos carreras con un biangular al left haciendo que Rojo anotara. Pao terminó con fly a primera.

La cuarta cristalización de los rojos tuvo lugar en el séptimo round. Wilson es safe por amantequillamiento del short al que envió un roller. Smith va de turista a la inicial. Rojo, que estaba ayer muy afortunado, pega de hit al center y lleva a Wilson a la del chocolate y Smith a tercera. Dihigo acaba en foul al catcher y el padre de familia es out de tercera a primera. De esta suerte cristalizaron las cuatro primeras carreras de los Claveles Rojos, que la decisiva, la quinta, ya he tenido el honor de historiar como se hizo.

Cuba y Cienfuegos son los llamados a batirse a pelotazo limpio esta tarde en los ground almendarinos, dando comienzo el match a las tres en punto. Ya lo saben los fanáticos que gustan de buen base ball, de la clase super que se les está ofreciendo en los juegos del actual campeonato nacional.

Guillermo Pí

CIENFUEGOS:	V.	C.	H.	O.	A.	E.
J. Bell cf	5	1	2	3	0	0
Russell rf	4	1	1	0	0	0
Wells s s	5	2	3	1	2	1
White lf	4	0	2	1	0	0
Suttlers 1b	3	0	1	14	0	0
Duncan c	4	0	1	7	0	0
Joseph 2b	4	0	0	0	7	1
Borges 3b	3	0	0	0	1	0
Streeter p	4	0	0	0	0	0
Jimenez 2b	1	0	0	0	2	0
Totales:	37	4	10	26	12	2

HABANA:	V.	C.	H.	O.	A.	E.
Olivares ss	5	0	2	1	3	1
Bejerano lf	5	0	0	0	0	0
Oms cf	5	0	0	0	0	0
Wilson 1b	5	2	1	12	0	0
Smith rf	3	1	0	1	0	0
Rojo c	3	1	2	9	1	0
Dihigo 3b	5	1	3	1	2	0
Herrera 2b	3	0	1	3	3	0
Estrada p	3	0	1	0	1	0
Lewis p	0	0	0	0	0	0
Totales	36	5	10	27	10	1

ANOTACION POR ENTRADAS:

Cienfuegos:	101	020	000	—4
Habana	010	020	101	—5

SUMARIO:

Three base hits: Russell: Two base hits: Wells 2 J. Bell, Wilson, Rojo, Dihigo; Sacrifice hits: Estrada. Bases robadas: Smith. Struck outs: Estrada 7, Streeter 6, Lewis 0.

Bases por bolas: Estrada 3. Streeter 5; Lewis 0.

Wilds: Estrada.

Tiempo: 2 horas 15 minutos.

Umpires: González (home) Magriñat (bases).

Anotador: Hilario Franquiz.

Observaciones: hits a Estrada. 10 en 8 1-3 y 35 v b.

Ganó Lewis con dos outs la decisión.

Llegará mañana el team de base ball del histórico Cayo

Irán a recibirlo los emigrados revolucionarios cubanos. Ponche de honor el domingo. Los juegos

El Dr. Adolfo Aragón los preside

Mañana viernes, a las tres de la tarde arribarán a nuestras playas los componentes del team que representan al Key West que vienen a medir sus fuerzas con nuestras estrellas amateurs.

Los Emigrados han acordado recibirles como se merecen y para elio han lanzado una llamamiento a sus asociados para que contribuyan a su mejor recibimiento.

Asimismo el domingo a las 8 y media de la noche les darán un ponche de honor y harán uso de la palabra los señores Rafael Reyna vicepresidente de los Emigrados y el doctor Martínez Ibor, así como el notable periodista Hilarión Cabrisas y el señor Raúl Alpízar darán una breve conferencia.

La Banda de Artillería amenizará esa noche la fiesta de los Emigrados en honor de los componentes del Key West.

Viene presidiéndolos el Dr. Adolfo Aragón y conjuntamente vienen el Cónsul cubano señor Ponce y el secretario Sr. Acevedo y algunos connotados cubanos allí residentes.

Jugarán el sábado en los terrenos de Víbora Park y el domingo y martes primero de año en Stadium Universitario.

ORDEN DE LOS JUEGOS

Sábado a la 1 y media Dependientes vs Key West; a las 3 y media Víbora Tennis Club vs Key West en Víbora Park.

Domingo 30. Deportivo de Seguros vs Key West a la 1 y media. Fortuna vs Key West a las 3.1|2.

Primero de enero: Arroyo Naranjo vs Key West a la 1.1|2. Teléfonos vs Key West a las 3.1|2.

Senador Vázquez Bello Obtuvo Decisivo Triunfo sobre Andresito en el Estelar

Bien dirigido por Red Coat Murray, el ejemplar de Caffarelli sometió en la recta al muy consistente Andresito.—La pésima arrancada de Choir Boy impidió que este ejemplar pudiera batir a Sterling Silver en la cuarta justa a milla

Ejemplares de tres o más años fueron al post para competir el primer evento de la tarde, que se resolvió con el éxito de Forth Worth, tip ortofónico que los Macetines aprovecharon para buscarse la mafuanfa, dejando su cotización de apertura desde 10 hasta 4 a 1, con cuatro largos delante del también jugoso Vanity Light, con dividendo de $68.80 para el segundo puesto. Un derroche de energías de Edison. En la procesión el show fué para Red Spider.

Ocho de tres o más años compitieron en la segunda, que vió ganar a Cartoonist antigua pertenencia de Bud Ficher, el dichoso dibujante de Benitín y Eneas, actualmente achacoso y fuacatinario; pero que pudo en este evento superar por un largo al muy cacareado favorito de queque Mr. Hickman, pudiendo éste a su vez aventajar para el place por pescuezo a Gymkhana.

La tercera correspondió a Senador Vázquez Bello, ejemplar que en su anterior había hecho un buen segundo a Andresito con las seras del Caimito Stable hizo de líder hasta que Red Coat Murray, el jinete de Bello, se propuso adelantar, consiguiéndolo. El show fué sin disputa para Ranch Class.

MALA ARRANCADA

En el Hotel Roma purse, a milla y 50 yardas, sólo compitió un cuarteto, monopolizando el favoritismo Sterling Silver, hasta que al cierre las persistentes apuestas de Macetines hizo bajar la cotización de Choir Boy tipo árnica, de 8 a 6 a 5. Este quedo fué el que disputó la carrera en todo el curso, por nariz, el veredicto para el primero por nariz, ganando Choir Boy de ocho largos delante del tercero no cotizado Germaldo Chauvelot, motivo éste de perfecto papelazo. Futuro, la representación de Criollo Stable, se fué de "ridículous paper". El padre solía hacer lo mismo al comenzar el mitin, pero luego mejoraba, como lo hará sin duda el hijo después de pasar los habaneros la juma de año nuevo.

Clearing fué el centro de la especulación en el último episodio, con apertura de cierre de 8 a 5. Miles de macacas se le jugaron a su chance. Parecía el robito de la carrera. Crossword se mantuvo 3 1|2 y Ramble lo mismo a razón de 2. Cuando se inició el ajetreo de la justa M. Knight, el jinete, quiso decidir desde la partida, pero Crossword al momento de decidir avanzó para lograr el veredicto por nariz, delante de Clearing, que por cabeza aventajó al tercero.

En la quinta Elma Dear choteó a sus contrarios como si fuesen humildes componentes de carros del vertedero. Shepherd of the Hills dió la batalla en casi todo el curso, pero Wedding Flight le quemó el cuento al final quitándole el segundo puesto. El favorito Bright Tomorrow sufrió interferencia en parte del recorrido.

PRIMER EVENTO DE JUVENILES

El 4 de enero próximo se celebrará el primer evento para juveniles, que de acuerdo con el calendario hípico, cumplen año el día de San Manuel, festivo en el mundo entero por tratarse de nombre tan común, y también porque hace concebir esa fecha mucho mejor suerte que la tenida en el año anterior. A tres octavos competirán por vez primera esos juveniles.

Ocho tiene listos ya R. L. Gerry, sportsman de New York, cuyas pertenencias están en Oriental Park a cargo de George Odom, trainer de otras valiosas pertenecias en Marianao. A continuación se da la lista de los novatos que se aprestan a combatir:

Yeggman es un potro bayo, hijo de la yegua Time Love.

Bedevil es potro alazón, hijo de Santa Paula.

Enticement, potranza castaña, hija de Agnes Cella.

Quadroon, potro bayo, hijo de Nubia.

Forger, potro bayo, hijo de Pencraft.

Impertinent, potranca castaña, hija de Domestic.

Tom Boy, potranca castaña, hija de Princess Polly.

High Bell, potranca castaña, de Ultimat-Vanity Dresser.

Splay, hijo de High Time-Mrs. Burke.

Queen Gorin, hija de Upset-Play Fair.

Tres Chic, hija de Atheling II-Tres Joli.

Fongo, jaca hija de Tea Caddy-French Lick.

Careta hija de Whisk-Idiola.

Rumba, hija de Whisk-Tango.

Al Livingston, hijo de Whisk-Fortune's Favor.

K. Jess Mart, hijo de Jouett-Moonlight Way.

Tom Cheek, el antediluviano turfman, cuenta con una soberbia novata: Jessie G., hija de Panhandle-Ogden Girl.

C. N. Cardoso tiene a Tariff, jaca hija de Thibadoux y Roses. Jessie Louise es propiedad de J. C. Milam; Rattle es potranca propiedad de H. Neustetter.

Mundito vs Rivas en Payret los días 1, 2 y 3 del entrante

Se ha logrado al fin que el profesor español de billar, especializado en las carambolas por tres bandas, de las que es campeón de España, así como del mundo en juego de fantasía, Isidro Rivas, acepte el reto de nuestro champion nacional, Campanioni, más conocido por "Mundito", para celebrar un interesantísimo match en el Teatro Payret los días 1, 2 y 3 del entrante mes de enero, dando principio a las nueve en punto de la noche. Antes de dar comienzo al juego con Mundito efectuará todas las noches el profesor Rivas verdaderas filigranas con el taco, y otras sin él, sobre las mesas de billar.

Nuestros fanáticos de tan elegante deporte al darse cuenta de hallarse en la Habana el profesor Rivas, lo primero que se les ocurrió fué el match con Mundito, pues resulta el lógico contendiente, pidiendo que se llevara a efecto, lo que al fin se ha conseguido, teniendo el profesor Rivas que cancelar compromisos contraídos para visitar otras ciudades de Norte y Sur América, dándonos la oportunidad de contemplar su juego maravilloso.

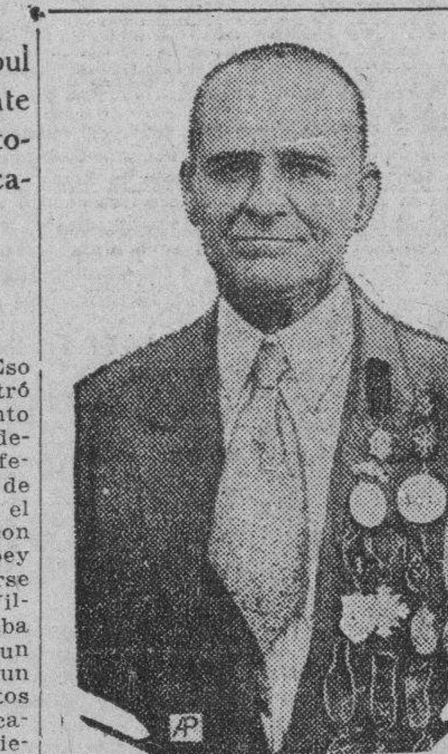

CORREDOR CUBANO

Félix Carvajal, famoso corredor cubano, proyecta dirigirse de La Habana a San Francisco, al principiar la Primavera, a fin de hacer un recorrido, corriendo, de San Francisco a Nueva York, empujando un pequeño carretón.

Carvajal, quien cuenta 53 años de edad, ha sido corredor profesional de largas distancias desde hace 35 años, habiendo particpado en numerosas carreras en Europa, los Estados Unidos y la América Latina, ganando todas las medallas que lucen en su pecho

Stribbling peleará en el mes de febrero con J. Sharkey o Uzcudun

Aún no se sabe quién será el contrario y ya se están solicitando las entradas

NUEVA YORK, Dic. 26. (UP).—Tex Rickard salió esta noche para la Florida, prometiendo anunciar a su llegada los detalles de un bout semifinal de eliminación para el campeonato de peso completo en el que tomará parte Young Stribbling durante la última semana de Febrero.

El empresario agregó que había recibido pedidos de localidades de muchos puntos del Sur, así como de un gran número de aficionados de Nueva York y de Chicago, a pesar de que no ha sido escogido aún el contrario de Stribbling, o por lo menos no se le ha mencionado todavía.

Tex dijo que Jack Sharkey de Boston o Paulino Uzcudún de España se encontrarían con el muchacho de Georgia. Se asegura que la gente de negocios, los comerciantes y los agentes de terrenos de la Florida se muestran entusiastas sobre la proposición de celebrar un match de gran reclame en esa playa invernal y Rickard cree que el interés que despierte, y como consecuencia los ingresos excederán el lamentable pero no lamentado asunto Tunney-Heeney.

Jack Dempsey contribuirá á la publicidad al hacer. su aparición en Miami Beach a principios de Enero, pero no es probable que sea el referee de la pelea.

Rickard regresará a Nueva York a principios de Febrero y llevará a la Florida un carro de tren especial con cronistas deportivos, ofreciendo así todos los atractivos detalles que generalmente acompañan un bout de campeonato.

CHARLAS DE TENNIS
POR Rogelio París

Un interesante artículo de un famoso crítico deportivo de Europa acerca de la definitiva retirada de Suzana Lenglen.—Se atribuye ésta a su débil constitución física.—La superioridad de Karel Kozeluh sobre "Vinnie" Richards ha quedado ampliamente demostrada.—Es posible que Francia no defienda la Copa Davis en su suelo en el 1929.—Las grandes concurrencias en matches de Law-Tennis

Un bien documentado crítico de asuntos deportivos, que oculta su personalidad bajo el pseudónimo de "Amateur" publica en días pasados en uno de los grandes rotativos de Francia, un interesantísimo artículo comentando la retirada definitiva del sport de la famosa Suzane Lenglen, exponiendo su criterio firme de que ésta obedece sencillamente a la falta de resistencia física de la más brillante tennista de todos los tiempos, no ahora cuando el peso de los años justificaría una ausencia de energías, sino aun en su pleno apogeo de gloria, durante su prolongado reinado, desde 1919 hasta 1926 cuando fué aclamada reina y señora de los courts del universo.

Durante estos siete años de supremacía absoluta, período éste que comenzó a raiz de su apretado triunfo en Wimbledon en el 1919 sobre Mrs. Lambert Chambers y concluyó con su sensacional encuentro contra Helen Wills, en Cannes,n Francia, en el 1926, adonde tuvo que extenderse hasta el límite para superar a la estrella californiana, nunca pudo aquilatarse en su justo valor el límite de sus reservas físicas en ningún match de importancia, simple y llanamente porque su técnica era tan insuperable, abrumaba de forma tan decisiva a sus adversarias, que sus victorias no solo cristalizaban invariablemente en straight-sets sino que, en la gran mayoría de los casos limitaba el producto del esfuerzo de sus contrincantes a uno o dos games en todo el partido, lo que desde luego, equivalía a no requerir más de 35 o 40 minutos de juego en cada encuentro.

Como una evidencia de este aserto, encontramos en su maravilloso record que desde el 1919, año en que ganó su primer título de Wimbledon, hasta su partido contra Miss. Ryan del 1924 en el propio campeonato inglés, no solo no perdió ni uno de los sets jugados en competencias oficiales, sino que en ningún caso tuvo que llevar el score a extra-games. ¡Algo sencillamente inconcebible! Sin embargo, en ese partido con Miss. Ryan, después de ganar el primer set con su característica facilidad, se vió desagradablemente sorprendida por la resistencia inesperada que ofrecía su adversario quien ante el asombro de todos entabló una lucha de igual a igual con la maravillosa Suzana para conquistar el honor de interrumpir su extraordinaria cadena de éxitos, ganando ese set 8-6 y empatando, así sensacional mente el score del match.

Solo un desesperado esfuerzo en el episodio decisivo salvó a la estrella francesa de una ruidosa derrota, logrando, tras titánica lucna batir a su rival con el reñido margen de 6-4. Tan extraordinarios esfuerzos dieron como resultado una depresión nerviosa, producto del agotamiento general y que alcanzó tan graves proporciones, que no solo tuvo que retirarse del torneo, sino que permanecer algún tiempo alejada de los courts por su delicada salud.

Algo muy semejante ocurrió en su famoso encuentro con Miss. Wills en el 1926. Los testigos presenciales del match están acordes en afirmar que si la genial francesa no logra ganar aquel segundo set 8-6, agotando así sus últimas reservas para conquistar el partido en straight-sets, se hubiera visto fácilmente superada por Helen Wills en el set decisivo, por su falta absoluta de fuerzas con que hacer frente al reto final de la californiana.

Y esta prematura debilidad física en una jugadora del calibre de Suzana, aunque a primera vista parezca sorprendente, no deja de obedecer a cierta lógica. Habituada, año tras año, a vencer a sus adversarias de todos los países con una facilidad tan asombrosa, descuidó enteramente su preparación física, confiada en que su resistencia era suficiente para superar a sus contrarias, en el corto período de tiempo que les concedía en cada match. De ahí que al tener que recurrir a sus reservas de energías, flaqueara lamentablemente por falta de entrenamiento y de ahí también que, a renglón seguido de su partido con Helen Wills, decidiera abdicar su corona ingresando en el profesionalismo, antes que tener que pasar por la amargura de perderla defendiéndose heroica pero inútilmente en competencias amateurs.

Pasado ya para siempre el más glorioso período de su carrera, convencida hoy más que nunca de su débil constitución -- un tanto decepcionada de su campaña dentro de las filas profesionales, no es de extrañar que la genial Suzane abandone en definitiva los courts. Invicta durante sus siete años de supremo reinado, ¡qué mayor satisfacción que pasar a la historia del tennis universal con tan maravilloso record!

Por primera vez desde que fué donada en el año 1900, es muy posible que la Copa Davis no sea defendida por sus poseedores en el suelo de la nación victoriosa, cuando en el entrante año, los célebres mosqueteros franceses se apresten a rechazar el reto de los ganadores de las eliminaciones internacionales.

El Gobierno de la república francesa, demostrando una falta de discernimiento absoluta insiste en catalogar la práctica del lawn-tennis como un espectáculo análogo a lo que pueda ser una función teatral, unos números de "vaudeville" o una simple exhibición cinematográfica y con tal motivo exige a la Federación de Tennis de Francia que tribute las altas contribuciones que rigen para estos espectáculos, durante el desarrollo de cualquier competencia de tennis de carácter local o internacional.

El organismo deportivo francés, por su parte, ha hecho público su propósito de trasladar la verificación del round de reto en el 1929 a Bélgica, Suiza o a la misma Inglaterra, utilizando así el famoso stadiu mde Wimbledon, prefiriendo sacrificar a los millares de fanáticos galos que nunca se consolarían de perder la oportunidad de poder aplaudir a sus ídolos en la más importante serie de tennis del mundo entero, que acceder a las injustas reclamaciones de las autoridades de su país.

Para aquellos escépticos acerca de la capacidad de Karel Kozeluh como estrella de primera magnitud y que lo ha colocado como "premier player" entre los profesionales de todo el mundo no dejará de ser interesante el consignar que el formidable chec-slovako ha celebrado hasta el presente no menos de quince matches de exhibición todos ellos en distintas ciudades, contra Vicent Richards, quien como todos saben, integraba con Tilden y Johnston el invencible trío defensor del pabellón de las barras y las estrellas en los tiempos del amateurismo de "Vinnie". Pero desde luego, lo interesante no es el hecho de haber celebrado estos juegos, sino su resultado.

Solo en dos ocasiones ha podido vencer el rubio yankee la extraordinaria consistencia del risueño Kozeluh. Trece triunfos en quince salidas no es por cierto un record despreciable.

¿Sabe usted cuál es la concurrencia más numerosa que jamás haya presenciado un match de tennis? El honor descansa entre Wimbledon y Forest Hills, en Londres y New York, respectivamente. Durante el encuentro de Tilden y Cochet en el stadium inglés en 1927, fué obtenido el máximun de capacidad, al arrojar el balance de las taquillas un gran total de entradas vendidas que ascendían a 15,900, lo que es doblemente extraordinario si se considera que Wimbledon solo tiene capacidad para 9,900 personas, lo que equivale a que unos 6,000 espectadores presenciaron de pie el encuentro.

En cambio en Forest Hills, en el año 1927, cuando Lacoste y Tilden jugaron el final del Campeonato Americano, se obtuvo un total de 15,156 entradas que correspondieron a los 13,356 asientos de que dispone el stadium y una cantidad respetable de fanáticos que se consideraron afortunados con poder ser testigos del emocionante match sin preocuparse de mayores comodidades.

Los Clubs de las Mayores Están Faltos de Antesalistas de Primera Categoría

Con la posible excepción del New York y Pittsburg, de la Liga Nacional, y Chicago y Washington, de la Americana, los demás teams están mal defendidos en ese puesto.—Los Yankees están buscando un buen third baseman.—Otros clubs experimentarán enviando al puesto viejos torpederos

(Por BILL SLOCUM)

NEW YORK, Diciembre 26. —(UP) El manager de Liga Menor que posea un antesalista de calibre será objeto de una incansable persecución en 1929. Los Clubs de las Mayores están faltos de antesalistas de primera clase y todos los managers parecen listos para emprender una cacería escrupulosa por los clubs de las menores a fin de llenar el hueco que poseen en esa parte de su infild.

Durante el cónclave de los clubs de menores celebrado en Toronto, y en las reuniones de los magnates baseboleros efectuadas en Chicago y New York, todos los managers concurrentes demostraron verdadero interés en la búsqueda de un antesalista. Solo McGrow y Barnel Dreyfuss, de la Liga Nacional, y Clark Griffith y Lena Blackbourne, de la Americana, parecieron preocuparse muy poco del asunto. La presencia de Freddie Lindstrom, Pie Traynor, Ossie Bluege y Willie Kamm en sus clubs, explica fácilmente el por qué de esa despreocupación.

Hay otro antesalista que parece haber llegado ya al más alto grado de perfección. Nos referimos a Buddy Myer, ex-third baseman del Boston Red Sox, que pasó al Washington este invierno, en un discutido cambio de jugadores. Myer era un short sop mediocre, pero fué enviado a la tercera esquina por Bil Carrigan, y en poco tiempo se ha convertido en uno de los mejores infielders de la Liga Americana. Este año bateó sobre trescientos, fué el mejor robador de bases de la Liga, y terminó entre los primeros antesalistas en el fielding.

Lindstrom y Traynor, considerados por muchos las dos mejores terceras bases del mundo, son jóvenes todavía, lo mismo que Kamm y Bluege y pueden brillar unos cuatro años más, pero los otros antesalistas de ambos circuitos están de decadencia y eso ha hecho posible que casi todos los managers estén a la caza de un jugador de esa difícil posición.

Miller Huggins, el piloto de los Yankees, quedó satisfecho del servicio prestado por Gene Robertson en 1928, pero Miller comprende que el muchacho no es hombre indicado para ese puesto, y está haciendo combinaciones a fin de adquirir un antesalista de calibre. Joe Dugan era una estrella hace años, pero ya está en la vejez y sus servicios resultan ineficaces.

Connie Mack también necesita un nuevo antesalista. El viejo está descontento con Sammy Hale y quiere iniciar la season con un hombre de experiencia en esa posición. Muchos pensarán en Jimmy Foxx, pero Connie ha estudiado bien el asunto, y cree que Jimmy le resultará más útil en la inicial.

Dan Howley, del St. Luis Browns, tiene al veterano Frank O'Roudke en su poder, que es un buen fildeador y un hitter aceptable, pero Frank se pone cada vez más lento, por efecto de la vejez, y dentro de un año tendrá que contentarse con su release.

Bucky Harris, del Detroit, también necesita un antesalista. Los Tigres jugaron este año con Jack Wagner, y terminaron la season con el veterano McManus en la posición, pero ninguno de los dos es una estrella en el puesto, y será necesario la contrata de un buen jugador para que esa parte del infield esté perfectamente defendida.

La salida de Buddy Myer, ha dejado a Bill Carrigan, del Boston Red Sox, sin antesalista, pero Bill tiene pensado enviar a Bob Reeves a ese puesto y se espera que el muchacho haga algo de interés.

Roger Peckinpaugh también está faltó de antesalista, y comprendiendo que nadie querrá venderle uno de calibre, ha decidido experimentar con Joe Sewell en la antesala dejando el campo corto para el pequeño Jackie Taverner, que ingresó en el team en un cambio con el Detroit.

En la Liga Nacional, con la posible excepción del New York y el Pittsburg, todos los otros clubs están necesitados de buenos antesalistas.

Los Deds tuvieron a Dressen el año pasado, y más tarde a Stripp, pero el manager Hendricks acaba de adquirir, por un alto precio, los servicios del veterano Rube Lutzke, que estuvo con el Cleveland, hace años, y eso significa que no está muy seguro de sus regulares.

Joe McCarthy, de los Cubs, insiste en asegurar que Clyde Beck es muy bueno como tercera base, pero muchos le han visto hacer proposiciones al New York Americano por Joe Dugan, y eso significa que no está muy seguro de lo que dice.

Wilbert Robinson confía su desgracia y pretende colocar a Glenn Wright en esa posición durante la campaña de 1929, pero los críticos dudan del asunto, recordando que Glenn es un fieldeador rápido en el short y que Dave Bancroft, el regular de esa posición en el team, se está poniendo cada vez más viejo.

Los Braves cuentan con los servicios de Lester Bell, que hace dos años fué una sensación en el circuito, pero Lester ha decaido mucho y no es ni la sombra de lo que fué en 1926.

Branck Rickey, de los Cardenales, también está falto de antesalista, y se asegura que si no saca nada en limpio con Willie Holm, enviará a esa posición a Frank Frisch, que jugó muy bien en el puesto cuando vistió el uniforme de los Giants.

VIENE J. McGRAW

NUEVA YORK, Dic. 26, (UP.) — A bordo del trasatlántico Caronia de la línea Cunard en su primer viaje a la Habana se encuentra Jhon J. McGraw, manager de los Gigantes de Nueva York, que va a hacer su visita anual a la capital de Cuba.

Bomberos y Marinos Jugarán Foot Ball

EL MATCH SE EFECTUARA EL DIA PRIMERO DE AÑO

El próximo día primero de año, festejando la fiesta tradicional de ese día, se celebrará en los terrenos de Marqueses Field, un interesantísimo encuentro de foot ball americano entre los elevens de la Marina y los Bomberos.

Se trata de un choque de importancia que ha de gustar mucho a los incontables aficionados al gridirón. El equipo de la Marina, dirigido por el entusiasta Reina ,está haciendo prácticas muy buenas en su campo de La Punta y los Bomberos les imitan en Almendares Park. Los dos se están preparando cuidadosamente, confiados en anexarse la victoria, y esperan ofrecer un juego sensacional.

La Marina ha celebrado hasta ahora algunos matches de exhibición y ha dado mucho que hacer a sus contrarios. A los Caribes les hizo sudar en tres períodos, al Yacht Club le obligó desarrollar todo su juego para vencer y al Vedado Tennis les ganaron con fácil score.

Los Bomberos han celebrado algunos matches de exhibición y han dejado muy buena impresión entre sus rivales por el adelanto que han demostrado.

En esta misma semana hablaremos de las prácticas de ambos equipos, de sus probables line ups y daremos a conocer el primer de entrada del encuentro.

EN UN ENORME FENOMENAL ITUARTE Y BERRONDO, DEJARON EN 28 TANTOS A LA PAREJA EGUILUZ Y GUILLERMO

A LA FUNCION DE ANOCHE CONCURRIERON TODAS LAS ELEGANCIAS DE LA HABANA

En un prólogo bien reñido, Ochoa y Segundo, dejan en 20, a Urizar y Casaliz.—Jugando mucho y bien a la pelota, ganaron el segundo Onaindia y Lorenzo.—Hernando y Larrinaga quedaron en 19—La 1ra. quiniela: Alberdi y la 2da.: Ituarte

Miércoles de moda; horas de emoción; horas encantadoras; horas de aplauso, de gracia, de elegancia, de alegría y entusiasmo; gente bien en todas partes; señoras casi descotadas y señoritas descotadas: descotes altivos, soberbios, estatuarios, de nieve y rosa; fanáticos aristocráticos; smokins, albas pecheras, amplios abrigos; burguesía en las canchas; gentes modestas en los tendidos y gentes alegres y bellamente alborotantes en las altas gradas; el lleno es enorme y solemne y bajo las ondulaciones luminosas del mágico oro comienzan las emociones.

Peloteando el primer partido, prólogo de veinticinco tantos los blancos, Ochoa y Segundo, contra los azules Urizar y Casaliz; dos parejas que salen pegando bonito y acertado, haciendo bellas rachas, jugadas con derroche de arte y empates que nos sobresalta. Aplaudimos el último en 19. Y a otra cosa: los dos blancos con una coda de las brillantes coronan el tanto del "páguese" y los azules se estancan en el tanto veinte. Fué un bonito prólogo. Boletos blancos $3.40.

Y muy bien disputada la primera quiniela en la que triunfó Alberdi, pagando con $6.80, volvieron las emociones con la disputa del segundo de treinta tantos, entre los blancos Onaindia y Lorenzo, contra los azules, Hernando y Larrinaga. Bueno; lo de las emociones fué un decir; porque este partidito del que esperábamos la mar del ande el movimiento, resultó bastante aburrido, si que también la mar de neurasténico; pues los dos blancos, que tienen sus días, salieron haciéndose los amos del cotarro y a pelotazo limpio lo ganaron de calle y dejaron a los azules, que estuvieron pasaos de malitos, se quedaron en 19. Onaindia hecho un general. Boletos blancos $4.

Y en cuanto se llevó la segunda quiniela Ituarte, que pagó con $7.20, se entró en la gran pelea fenomenal, que salieron a debatir los blancos, Eguiluz y Guillermo, contra los azules, Ituarte y Berrondo. Y estos muy señores nuestros; estos cuatro fenómenos, nos pelotearon otra hora soberbia, formidable fenomenal; con grandeza en todos sus tantos, en todas sus rachas; en sus arrogantes; en el magnífico y violento peloteo de todos los emocionantes momentos, levantando explosiones de aplausos. Lo empataron en tres y cuatro; luego, marchando por delante los azules, en siete, ocho, nueve, diez y once. Gran racha azul, con enorme contravance blanco para volver al laberinto de los empates, brutalmente emocionantes en veinte, veintiuna, veintidós, veintitrés, veinticuatro y veinticinco. Y continuando fieros, estupendos, jadeantes, altivos y altaneros otro empate en 27. Y otro en 28. Y lo ganaron los azules.

La jornada fué estupenda; digna de las dos parejas.

No olvidarse: hoy, a la misma hora, jueves brillante.

PROGRAMA PARA HOY

Primer partido a 25 tantos: Aguiar y Llano, Blancos; Ferrer y Cazalis II, Azules. A sacar Blancos del cuadro 9 y Azules del 9 y medio.

Primera quiniela a 6 tantos: Salazar, Mateo, Urizar, Hernández y Ochoa.

Segundo partido a 30 tantos: Gárate y Maguregui, Azules; Alberdi y Aristondo, Azules. A sacar ambos del cuadro 9 y medio.

Segunda quiniela a 6 tantos: Ugartechea; Berrondo; Juaristi; Olazábal, Guillermo, Ituarte.

Tercer partido a 30 tantos: Olazábal y Gutiérrez, Blancos; Juaristi y Ugartechea, Azules. A sacar ambos del cuadro 9 y medio.

Los ases del Taco en una interesante justa de carambolas al 18.2

NUEVA YORK, Dic 26. (UP) Los ases mundiales de billar competirán en un torneo de carambolas al cuadro 18.2 que comenzará el 4 de Febrero en esta ciudad, según anunció hoy la National Billiard Association. Edouard Horemans actual campeón defenderá su título contra los mejores jugadores de los Estados Unidos, Bélgica, Francia, Alemania y el Japón. Siete competidores se disputarán el emblema de brillantes y premios adicionales además del que hoy ostenta el campeonato.

Los nombres que se consideran para esa justa son los de Waler Cochrane, Jake Schaeffer, Willie, Hoppe, Eric Hagenlacher, Marcel von Leempnut, Félix Grahge, Roger Conti, Kinrey Matsuyam y Tadeo Suganuma.

La Liga Amateur de Futbol inaugura el campeonato de 1929

El próximo domingo se inaugurará el campeonato de la Liga Amateur de Futbol, en el Parque Tropical. Y los amateurs que preside Maximino Fernández, preparan muchas cosas para ese día. Todos los clubs inscritos en la Liga, enviarán sus jugadores, y además irán los comités de damas portando los colores de sus respectivos clubs.

Tres son los partidos que habrá para el domingo, iniciando la tarde, en partido preliminar, las reservas del Sansó y Fraga, en partido de desempate. Después les corresponde jugar, según el sorteo celebrado, a los siguientes clubs:

A las 2.30 Gener vs. Jardineros.

A las 4: Bulnes vs Fraga.

UN ANTIGUO CATCHER ES DETENIDO POR HUMEDAD Y MANEJAR SIN LICENCIA

ATLANTIC CITY, Dic. 26 (UP)—Charles (Red) Dooin que fué catcher de los Gigantes de Nueva York y luego manager del Filadelfia de la liga Nacional fué detenido hoy con fianza de $250, acusado de escándalo y de manejar un auto en estado de embriaguez y sin licencia. El carro de Dooin chocó con el de Anthony Patroni quien hizo detener al ex-jugador de base ball.

M.E.C.D. 2016

El Eleven del Tennis se Entrena Para su Próximo Match

SELECCIONES DE SALVATOR

Primera Carrera.—6 Furlones

(267 ROMP, 115. Puede repetir su anterior triunfo, pues ha de mejorar seguramente sobre esta carrera. El viejo Murray lo llevará y éste no anda creyendo en aguantadas. MANWELL, 110. Ejemplar con el cual se traen alguna combinación, pues tiene gran velocidad y ya lo han retirado varias veces para esperar la oportunidad propicia al parecer. (260) POST MISTRESS,102. Sus carreras van mejorando y parece ha de quedar seguramente en el dinero. Necesita arrancar bien para hacer papel en la carrera. (257), MODEL, 107. Tiene algunas probabilidades, aunque parece un predestinado a ocupar siempre lugar secundario. (267) KANAWHA. 105. Aunque cuenta con gran velocidad anda mal de patas y en pista dura se ha de parar. (273). HAPPY JACK 107. Es un tanto inferior en categoría a los anteriores, aque finalizará bien.

También correrán: (274) Bray Annie, 107; Basha 110; (267) Nayarit, 105; Bronco Girl, 102; (254) Antonio, 110; (273) Captain Jack, 105; (268) Shasta Butte, 105; Gold Bells, 102 y (230) Tiger Gloss, 110.

Segunda Carrera.—6 Furlones

(287) ORBIKRIP, 102. Todas sus carreras indican que viene mejorando y que en un grupo de perros tiene flus para triunfar. Esta competencia es mala de acertar. (275) AVANTI, 97 Ligerito de peso, tiene velocidad suficiente para tomar en punta, aunque es posible que se raje en los seis furlones. DONNATAG, 112. Debutante que es un peligro en la carrera. Si repite su última salida en los Estados Unidos, debe ganar. Hay que fijarse en las appestas. (262) ST HELENA, 99. Con una magnífica posición junto a la cerca, si logra arrancar bien pudiera hasta ganar esta competencia. (262) NICOLETT, 102. Dotado de muy buena velocidad, si la pista no está muy regada, es una locura pensar que llegue a los 6 furlones. (238) EPIGRAM, 107. Pertenece a la cuadra de Ferraro que todavía no ha hecho la cruz en esta temporada. (289) PERROGATIVE, 97. Vale la pena de observarse la carrera que hará este ejemplar.

También correrán; Fair Impression, 102; La Querida, 99; (286). Persimmon Pie, 105; Tulasco 97; (288) Crafty Saint, 109; (286) Ansonia 99; (283) Merry Pal, 102; (282) Edith Bean, 94; (276) Walpole, 107; Danzon, 97.

Tercera Carrera.—6 Furlones

(254) BUCK, 110. Si repite su anterior salida en que le paseó al doctor Hickman puede vencer a este grupo. Este ejemplar tiene la notabilidad de ser hijo de un padre romántico que saltaba cercas en busca de aventuras amorosas. (267) SUN DANCE, 115. Es al que hay que derrotar. Está en inmejorable forma y Guerrita lo guía como si fuera su especialidad montar al hijo de Ambassador IV. (273) BUCEPHALUS, 110. Otro contendiente seguro en la carrera. En su última corrió bien y hoy debe repetir la dosis. (274) NONDAGA, 107. No es probable que derrote a los adversarios que hoy le ponen frente. Es muy cansón. (274) BALL GEE, 105. Adolorido de las patas, es casi seguro que compitiendo sobre pista dura no sea factor en la carrera. (269) LURE OF GOLD, 107. Está en inmejorables condiciones, pero lo que necesita es que llueva para lucirse.

También correrán: (263) Texas Ranger, 105; (285) Last Cent, 105; (243) Gonwithim, 110; (254) Billy Welsh, 105; (261) May Bar, 107; Paprika, 102; (249) My Destination, 105; (261) Royal Spring, 110 y Ondora, 99.

Cuarta Carrera.—6 Furlones

BALUM, 102. Es con mucho lo mejor en la carrera y tan barato lo corren que nos hace temer de que algo le haya pasado. Sin embargo, ha practicado bien. (236) ITINERANT, 110. Competidor en la carrera siempre que arranque bien. Lo conduce un gran jockey. (256) THUNDERING MABEL, 94. Su anterior fué buena aunque nunca antes había hecho nada de particular. WHISTLE, 105. Debutante con algunas probabilidades en un grupo de alta pencología. (288) FOREFATHER, 110. La monta de Cotton le quita la casi totalidad de sus probabilidades de triunfar. VERDEVALE, 99. Este ejemplar tiene en su haber el ser hermano entero de Dolly S, si es que esto quiere decir algo. BILL MC CABE, 112. Cuando Caffarelli todavía no ha podido ganar con él, ¿cómo será el niño?

También correrán: Ferneine, 102; Big Sink, 102; Larapin, 110; (282) Marcella, 99; (283) Dr. R. B. Drury, 102; Searington, 97; Mac Day 102; (244) Dixie Beauty, 99; (256) Empty Glass 100; My Ally, 110 y (262) Frank Keane 97.

Quinta Carrera. Milla y Dieciseisavo

(278) REDDY FOX, 111. Este en su última se paró como un perro después de un tremendo regateo con Red Sublette. Hoy no hay tanta velocidad en la carrera y debe llegar. (272) HOI POLLOI, 110. De una cuadra que tiene todos sus ejemplares en soberbias condiciones y que tira a dar. (258) PAROLE II, 111. Por su última tiene que resultar factor en la carrera. Además en el Norte es un buen ejemplar. (247) BROWN SILK, 105. Ganó muy fácilmente su anterior, pero hoy el grupo es mucho más fuerte. (280) THE MAPLE, 111. Va la distancia pero por su modo de correr parece que este ejemplar tiene los pinreles adoloridos.

También correrán: (281) Starray, 111; (266) Shasta Flapper, 105; y (271) Huey, 110.

Sexta Carrera.—Milla y 50 Yardas

(259) JIM BELL, 108. El grupo es bien pobre y siempre que pueda pasar entre el grupo sin ser embotellado, debe ganar nuevamente. (259) JIMM, 99. De nuevo debe darle la batalla al anterior. Su clase no es nada del otro jueves. (285) LOVEKEN, 102. Esta yegua luce en malas condiciones físicas. Flaca y propensa a rajarse cuando más chance parece tener. THE MAID, 97. Debutante con chance. Mucho depende del jockey que lleve y de su aspecto físico. (284) MISNOMER, 109. Este es un fanguero que está rezando para que caiga un aguacero.

También correrán: (271) Provost 109; (279) Indian Corn, 100; (288) Always, 105; (279) Billy Doran, 100 y (273) Lothario, 107.

Resumen de las Selecciones

1.—Romp, Manwell y Post Mistress.
2.—Orbikrip, Avantil y Donnatag.
3.—Buck, Sun Dance y Bucephalus.
4.—Balum, Itinerant y Thundering Mabel.
5.—Reddy Fox, Hoi Polloi y Parole II.
6.—Jim Bell, Jimma y Loveken

Tópicos Futbolísticos

A cargo de PETER

Noticias y Comentarios

Razón teníamos para decir que no se podía juzgar un equipo después de su primera actuación. Si lo hubiéramos hecho después de su encuentro con la Juventud Asturiana, el juicio hubiera sido muy prematuro, y todo lo que se hace a la carrera, por lo regular, sale malo. Además, había el detalle que ya consignamos en anteriores comentarios: el de que el Sabaria no había practicado en "Almendares Park" y por eso no podía conocer los secretos de ese campo **vanguardista**.

En su segunda salida el Sabaria, indiscutiblemente, jugó mejor que en su primer encuentro. Lo único que falta por dilucidar es saber si los húngaros jugaron más por conocer ya mejor el terreno, o conocer la clase de futbol de la Habana, o porque el contrario era inferior al que tuvo el team de los magiares el domingo 23. Nosotros opinamos que todo contribuyó un poco, pero lo principal fué que el equipo de los blanqui-negros jugó un rato largo menos que el once de los asturianos. Cualquier equipo del patio, de los de primer orden, de Primera Categoría, le hubiera ganado también al Fortuna, con su refuerzo y todo, el pasado domingo. A pesar de ese triunfo sobre los osos blancos seguimos sosteniendo que el equipo de los húngaros es un conjunto que puede ser batido por los elementos locales. Y esto lo conseguiría el Real Iberia, si se prepara con esmero, tal como lo hizo el modesto entrenador Fernando Rodríguez, con sus "toritos". Creemos que la velocidad de los "leones" contrastará con la frialdad de las jugadas "sabariatanas" y el dominio en el juego final será de los nuestros, pudiendo así conseguir la victoria, por más de un goal, quedando de esa manera empatada la Serie y hasta casi seguro que quedemos en igualdad de condiciones en el Debe y el Haber de los goals, si es que no le superamos, pues el team de los leones (léase esto muy bajo para que no llegue a conocimiento de Forgach) es el conjunto de las grandes anotaciones.

En los dos juegos que han jugado los húngaros en la Habana se han encontrado con dos teams sin "ponzoñas", es decir, sin línea de ataque. De haber tenido el equipo asturiano una línea de artilleros, regular nada más, hubieran perdido el primer juego. Y de haber tenido el Fortuna mejor quinteto de ataque en el segundo encuentro, no se hubieran desaprovechado las oportunidades que hubo de conseguir goal, en el primer tiempo, que fué cuando el viento favorecía a los visitadores equipiers.

Hasta el presente la característica más sobresaliente de los delanteros del "Sabaria" es la de que chutan de lejos, y casi siempre bien, a goal. Pero los chuts de larga distancia, con un guardameta que lo sea por su defensa del marco, no pueden tener efectividad. Los uruguayos han triunfado precisamente en dos Olimpiadas consecutivamente porque sus delanteros han sabido llegar con el balón hasta la misma meta contraria, y en ella se le ha servido siempre el "cuero" al delantero menos marcado para que pudiera anotar a placer. Recuérdese que en el 8x1 al Hispano en el tercer partido con los Campeones Olímpicos, casi todos los tantos fueron anotados así a boca de jarro. (¿Te acuerdas, Daniel?)

El fracaso del Fortuna lo advertimos desde antes de comenzar la Serie. Como se recordará así lo hicimos público en una de nuestras anteriores croniquillas. Decíamos que muy poco interés podía tener un match entre Sabaria y Fortuna por tener este once varios jugadores húngaros. Afortunadamente jugaron solamente dos, Pipa y Strauss, pero pese a que fueron dejados en casa Kovais, Weiss etc. etc., el partido no pudo resultar más soso. Recordamos bien, que cuando únicamente se oyó algún murmullo en las glorietas, fué cuando algunas de las brillantes actuaciones de Valentín y cuando el goal de la honrilla fortunista, en el segundo tiempo, que sólo sirvió para quitar el aburrimiento de los que esperaban ver salir triunfadores a los Osos del Malecón.

Mucho se criticó de antemano el que alinearan en el Fortuna jugadores húngaros. Pero cada vez que se alzaba alguna voz repitiendo ese "disco", no faltaba el fortunista que argumentara "No, tenemos la seguridad de que ellos jugarán con el mismo entusiasmo que lo hacen unos con otros, cuando están en su patria". Pero no previnieron esos fortunistas, ni lo previnieron los mismos jugadores, que si tenían una tarde mala, iban a poner en tela de juicio su actuación. Y eso fué lo que le aconteció al pobre Strauss. El formidable centro medio había tenido una tarde mala y parte de la afición, la más exigente, empezó a pitorrearse de él. Y este pitorreo se hizo más notable cuando el segundo goal de los visitadores se hizo cuando al tratar de hacer un despeje, Strauss, sin quererlo, entregó el "cuero" a un delantero. Lo cierto fué que los silbidos llegaron al corazón de Strauss y las lágrimas brotaron en seguida de sus pupilas. El hombre quería abandonar la cancha, pero Cuesta, el Capitán del equipo, lo abrazó, le dió un beso paternal y no sabemos cuantas frases cariñosas habrá dicho al oído del jugador de vergüenza. Strauss continuó jugando poniendo en cada una jugada toda el alma, pero no era posible que él solo lo hiciera todo, de la misma manera que la brillante labor del Cojo Glorioso no fué suficiente tampoco para contener el empuje de los contrarios. Los conjuntos cuando se quiebran pierden, y eso fué lo que pasó al Fortuna.

Se pudo evitarle ese mal rato a Strauss no poniéndole a jugar contra sus paisanos. Que era lo lógico.

El match del pasado martes se perdió por un margen de dos goals, pero si hemos de ser sinceros tenemos que decir que los equipiers del "Sabaria" tiraron a goal en el primer tiempo para marcar tres o cuatro tantos, pero la excelente labor de Cuesta bajo el marco fortunista hizo que al terminar la primera parte sólo hubiera un tanto en contra de los Maleconianos. También hay que decir que hubo oportunidades en el ataque fortunista para hacer más de dos tantos: Al empezar el juego, y en la primera invasión de los artilleros blanqui-negros en terreno contrario, Pipa hizo un buen pase a Mosquera, quien centró muy bien al extremo opuesto, pero el defensor de esta posición perdió una gran oportunidad de abrir el marcador a los pocos segundos de comenzado el match. El remate de Larrazábal a un centro del Noy, a los 15 minutos de juego, fué un momento de suerte para el team forastero, pues el balón dió en el larguero. Poco después de esa jugada, hubo una oportunidad para Avelino, que este desperdició rematando fuera. Ya en los finales del primer half, cuando el free-kick que tiró Carlos y que bloco **Weinhardt**, cayéndose y dejando caer el esférico, no hubo quien lo rematara por falta de decisión. Además de todo esto se tiraron dos corners que no fueron bien tirados, y como consecuencia de esto, no pudieron ser rematados a goal.

Y basta ya de partidos de sabor internacional. Hablemos ahora de algo del futbol por los barrios extramuros.

Nos escriben de Güira de Melena para decirnos que el domingo fueron a jugar allá los del "Liceo de Medina", del Vedado, actuando de referee en dicho match un señor que dicen es colaborador de la pagina deportiva de un periódico. La actuación de este individuo, nos dicen fué en extremo parcial, al extremo que tiene el record de no haber pitado ningún free-kick en contra de los vedadistas y sí dos penalties en contra de los **güireños**, pero ni aún estos castigos pudieron convertirlos en tantos los muchachos del Vedado.

Faltando 16 minutos para terminar el encuentro, seguimos hablando por lo que nos dice un aficionado que es de los ecuánimes, (Manuel Piñeiro), se produce una mano clarísima junto a la meta del Liceo que el árbitro no quiso castigar. Surge la natural protesta, más que nada por la actuación anterior, parcialísima del señor del pito, y el referee abandona el campo y desaparecen también los jugadores del "Liceo de Medina", parece que temerosos de la invasión del campo por los aficionados locales, que fué, y esto lo decimos nosotros, lo peor que hicieron los locales. Si es cierto lo de la parcialidad del referee, es lamentable, pero igualmente lamentable es que los locales se lanzaron al terreno para exigirle un castigo al árbitro que a él no le había dado la gana de pitarlo. A ese señor lo que hay que hacer es marcarlo para que más nunca pueda volver a fungir de referee en ningún partido. Esto es, si en realidad hubo toda la parcialidad que se nos dice. En ese caso, vale más, señores **güireños** dejarse robar el partido antes que lanzarse al campo a exigir justicia a quien no la sabe emplear.

Campeonato de Boxeo

En la barriada del Pilar, donde el sport de los puños recibe señaladísima atención, se está organizando un campeonato de boxeo entre púgiles aficionados de pesos ligeros que promete resultar de interés.

Varios muchachos están haciendo fuerte training para el championship y algunos están recibiendo buenas lecciones de consagrados maestros para obtener un fácil triunfo en sus salidas al ring. El campeón de esa barriada, Billy Kelly, tendrá que moverse mucho para retener su supremacía, pues hay varios chiquillos, entre ellos Manolo Carrera, Leopoldo Márques y Joseito García, que piensan quemarle el cuento durante el campeonato.

RESULTADOS DE LAS CARRERAS DE AYER

293 Oriental Park — PRIMERA CARRERA—5 & 1-2 Furlongs — 3YO&Up. — Purse $800 Claiming

Ind	Horses	W	PP	St	¼	½	¾	Str	Fin	Jockeys	O	C
281	Fort Worth	108	1	1		2^{3}	1^{1}	1^{3}	1^{4}	L Dye	10	4
—	Valley Light	*105	7	7		$7^{1½}$	4½	$3^{1½}$	2^{1}	J Shelton	15	15
255	Red Spider	110	10	11		9^{1}	7^{1}	4^{nk}	3^{1}	C Krtsinger	3½	3½
273	Expressive	110	12	5		5½	3^{hd}	5^{1}	4^{1}	J Guerra	12	12
† 243	Sweet Way	*98	11	3		$1^{1½}$	$2^{1½}$	2^{2}	5^{hd}	H Scurlock	20	20
267	Topango	110b	6	2		3^{2}	5^{1}	9^{hd}	6^{nk}	C Landolt	8	8
267	Bedford Dream	103	8	9		8^{hd}	8½	6^{hd}	7^{hd}	A Robe'son	8	10
† —	Love Girl	*98b	2	12		12	10½	$7^{1½}$	8½	A Greco	20	20
230	Ruth Gold	*102	9	6		6^{nk}	9^{1}	8½	9^{1}	M Knight	3½	4
236	Goldpiece	110	4	4		4^{hd}	6½	10½	10^{hd}	A Murray	4	5
† 269	Rock Light	110	3	10		10½	12	11^{1}	11½	J Frederic	10	10
268	Edna Truesdale	*99	5	8		11^{1}	11^{hd}	12	12	F Smock	3½	3½

P 2:29 Off 2 35 Time 23 2-5 47 3-5 1:07

Premio para el Ganador: $625.—Propietario: C. A. Keeton, jaca de 3 años Kenward-Tabloid.—Arrancada buena.—Ganador fácil.—Place bajo el látigo.—Fort Worth tuvo gran velocidad desde la arrancada, dispuso de Sweet Way y tenía reservas aun al final.—Valley Light respondió con buenas energías en el último furlong.—Red Spider cerró fuerte.—Expressive corrió una buena carrera.—Gold Piece nunca fué factor.—Love Girl tuvo mala arrancada.

Fort Worth $13.80, 7.80, 6.20.—Valley Light $68.80, 13.80.—Red Spider $7.20.

294 Oriental Park — SEGUNDA CARRERA—5 & 1-2 Furlongs — 3YO&Up — Purse $800 Claiming

Ind	Horses	W	PP	St	¼	½	¾	Str	Fin	Jockeys	O	C
269³	Cartoonist	110	7	4		$5^{1½}$	3½	3^{1}	1^{1}	H Fisher	6-5	1
(268)	Dr. Hickman	*109	3	3		1^{hd}	1½	1^{2}	2^{nk}	H Kenly	8-5	2
274²	Gymkhana	*102b	4	7		7½	7½	5^{1}	3no	D Brice	6	6
268	Two Rings	*103	6	6		6½	6^{1}	4½	4^{5}	P V anPelt	30	30
274	Lisab	110b	2	8		8	8	6½	5½	H Flowers	30	30
269²	Leatherwood	110	5	5		2^{nk}	$2^{1½}$	2½	6^{4}	J. Mergler	4	3½
267	Col. Pat	*105	1	1		4^{hd}	5½	7^{3}	7^{4}	R O'Brien	30	30
269	Bokhara	*99	8	2		3^{2}	4½	8	8	F Smock	8	8

P 2:58 Off 3:00 Time 23 3-5 47 4-5 1:07

Premio para el Ganador: $625.—Propietario: Mrs. P. Pelletieri, jaca de 3 años, Celt-Honey Bee.—Arrancada buena.—Ganador bajo el látigo.—Place lo mismo.—Cartoonist siempre fué factor prominente, avanzó vigoroso por fuera, dispuso de los delanteros y se alejaba al final.—Dr. Hickman tuvo gran velocidad, hizo desistir a Leatherwood y se mantuvo con entereza.—Gymkhana cerró una buena brecha.—Two Rings corrió buena carrera.—Leatherwood y Bokhara se rajaron.

Cartoonist $4.20, 2.60, 2.80.—Dr. Hickman $2.80, 2.20.—Gymkhana $3.80.

295 Oriental Park — TERCERA CARRERA—6 Furlongs All Ages Claim Boca Naranjo — Purse $800

Ind	Horses	W	PP	St	¼	½	¾	Str	Fin	Jockeys	O	C
276²	SenadorV.Bello	110	4	2		2^{1}	2^{3}	$2^{1½}$	1^{1}	A Murray	2½	2½
270	Andresito	110	8	3		1^{3}	1^{2}	1^{1}	2^{2}	O Pernia	3	3
249²	Ranch Lass	*105	7	1		3^{nk}	6^{1}	4^{1}	3^{hd}	M Knight	3	3
236²	Tommy Foster	*108b	3	4		4½	3^{1}	3^{2}	4^{3}	F Smock	5	6
278³	Miss Maryland	107	6	6		8	7^{3}	5^{1}	5^{4}	A Robe'son	6	6
275²	Haughty	*91b	1	7		6½	4½	6^{2}	6^{3}	J Bethel	5	4
267	Dancing	107	5	8		7^{1}	5^{1}	7^{3}	7^{3}	M Meye	12	12
-	Mulligan's Son	114	2	5		5^{nk}	8	8	8	P Harrell	20	20

P 3:25 Off 3:26 Time 23 4-5 47 2-5 1:13

Premio para el Ganador: $625.—Propietario: Mahopac Stable, jaca de 3 años, The Porter-Melting Moments.—Arrancada buena.—Ganador fácil.—Place bajo el látigo.—Senador V. Bello siguió de cerca el paso inicial, se puso por fuera en la recta, dispuso de Andresito y ganó con comodidad.—Andresito tuvo buena velocidad inicial, ahorró terreno pero se cansó un poco.—Ranch Lass, distanciado en la primera parte, cerró con mucho vigor.—Tommy Foster ahorró terreno entrando en la recta.—Haughty no pudo seguir a los delanteros.

Senador V. Bello $8.20, 5.00, 3.40.—Andresito $5.40, 3.80.—Ranch Lass $3.40.

296 Oriental Park — CUARTA CARRERA—1 Mile & 50 Yards — 3YO&Up — Purse $800 Claiming

Ind	Horses	W	PP	St	¼	½	¾	Str	Fin	Jockeys	O	C
(280)	Sterling Silver	*105	2	2	2^{hd}	$2^{1½}$	$2^{1½}$	1^{nk}	1no	M Knight	7-5	8-5
264	Choir Boy	107b	3	4	4	3^{2}	3^{4}	2^{1}	2^{8}	J Arnold	8-5	6-5
280²	GermChauvlot	*102	1	1	1^{1}	1^{1}	1^{hd}	3^{5}	3^{5}	F Smock	2½	2½
276	Futuro	109b	4	3	3^{3}	4	4	4	4	A Robe'son	6	6

P 3:51 Off 3:54 Time 23 3-5 48 1-5 1:13 1-5 1:39 2-5 1:42

Premio para el Ganador $625.—Propietario: B. Sundheimer, jaca de 3 años, St. Henry-Daytoria.—Arrancada buena menos para Choir Boy.—Ganador bajo el látigo.—Place fácil.—Sterling Silver siguió de cerca el paso inicial, dispuso de Germaine Chauvelot y duró lo necesario para batir a Choir Boy.—Este arrancó muy mal, fué gradualmente mejorando su posición, se tiró por fuera en la recta y estaba alcanzando al ganador.—Germaine Chauvelot no tuvo excusas.—Futuro no tuvo excusas.

Sterling Silver $4.60, 2.80.—Choir Boy $3.00.—G. Chauvelot, $

297 Oriental Park — QUINTA CARRERA—1 and 1-16 Miles — 3YO&Up — Purse $800 Claiming

Ind	Horses	W	PP	St	¼	½	¾	Str	Fin	Jockeys	O	C
(234)	Elma Dear	*100	5	4	1^{1}	1^{1}	1^{1}	1½	$1^{1½}$	J Shelton	3½	4
261	WeddingFlight	108	7	1	3^{1}	2^{hd}	3^{1}	3^{4}	2^{2}	H Fisher	3	2½
286³	ShphrdofHills	*105	6	6	2^{2}	3^{1}	2^{nk}	2^{hd}	3^{4}	F Winters	8	8
(253)	High Skip	*108	1	7	7	7	7	5^{nk}	4^{2}	J H Rice	4	4
266	Col. Toka	*105	3	3	$5^{1½}$	6^{1}	6^{nk}	6½	5^{nk}	R O'Brien	15	20
(248)	Izetta	*105b	4	5	$4^{1½}$	4^{nk}	$5^{1½}$	7	6^{1}	H Kenly	3	3½
272³	Bri'ht Tomorrow	113b	2	2	6^{3}	$5^{1½}$	4^{1}	4^{hd}	7	L Aron	2½	2

P 4:19 Off 4:19 Time 24 49 1:14 2-5 1:41 1:46

Premio para el Ganador $625.—Propietario: A. W. Booker, potranca de 3 años, Bunting-Adore.—Arrancada buena.—Ganador bajo el látigo.—Place lo mismo.—Elma Dear no tuvo la mayor velocidad inicial, fueron reservándole sus energías y resistiendo a todos los retos se alejaba de nuevo.—Wedding Flight finalizó fuerte por dentro.—Shepherd of the Hills se rajó bajo el látigo.—Izetta no tuvo excusas.—Bright Tomorrow fué estorbado en la primera curva y se cansó en la recta final.

Elma Dear $15.40, 5.00, 3.60.—W. Flight $4.60, 3.40.—Shepherd of the Hills $4.

298 Oriental Park — SEXTA CARRERA—1 and 1-16 Miles — 3YO&Up — Purse $800 Claiming

Ind	Horses	W	PP	St	¼	½	¾	Str	Fin	Jockeys	O	C
272	Cross Word	107	3	5	2^{1}	3^{1}	3^{1}	1^{1}	1no	J Mergler	3½	3½
279³	Clearing	110	2	6	$5^{1½}$	5^{hd}	5½	3½	2^{3}	R Cheatham	8-5	8-5
—	Fasciste	110	1	8	8	8	6^{1}	4^{1}	3^{1}	A Robe'son	8	8
280	Ramble	*102b	4	4	1^{nk}	1^{1}	1^{2}	2^{hd}	$4^{1½}$	M Knight	2½	2
248²	Tom Hayes	*100b	7	7	7^{4}	6½	4^{hd}	6^{2}	5^{4}	H Scurlock	10	12
273²	Tavern Talk	*105	6	2	4^{1}	2^{1}	2½	$5^{1½}$	6^{5}	J Shelton	3	3
280	The Engineer	110	5	1	3^{hd}	4^{nk}	7½	7^{2}	7^{2}	J Guerra	15	15
266	Trifle	*102	8	3	6^{2}	7^{hd}	8	8	8	J H Rice	30	30

P 4:44 Off 4:45 Time 23 4-5 47 3-5 1:13 3-5 1:40 3-5 1:47

Premio para el Ganador: $625.—Propietario: E. J. Goldberg, potranca de 4 años, Huon-Guesswork.—Arrancada buena.—Ganador bajo el látigo.—Place lo mismo.—Crossword avanzó resueltamente al pedirle el esfuerzo su jockey y duró lo justo para batir a Clearing. Este finalizó muy fuerte y hubiera ganado en algunos brincos más.—Fasciste arrancó muy lento y cerró una gran brecha.—Ramble tuvo velocidad inicial, pero se rajó.—Tavern Talk no tuvo excusas.

Crossword $11.20, 5.40, 4.60.—Clearing $4.20, 3.00.—Fasciste $6.40.

BASKET EN LOS EE. UU.

New York, Diciembre 26.— (U.P.). Véase a continuación el resultado de los encuentros de basket ball celebrados por los colegios del Este en el día de Pascuas:

COLLEGE

N. Y. U. 33, Columbia31.
St. John's 37, St. Stephen's 27.
Rochester 27, Lehigh 26.
Butler 28, Purdue 27.
Crescent A. C. 22, St. Lawrence U. 16.
St. John' s Freshmen 33 Excange Club 31.

SCHOOL

De Witt Clinton 34, Textile 25.
Thomas Jefferson 24, Hamilton 22.
James Monroe 30, Morris 16.
Manhattan Prep 22, De la Salle 20.
St. Ann' s 29, Sa Salle 26.
Seward 12, Commerce 10.
Erasmus Hall 29, Manual 16.
New Utrech 49, Brooklyn Tech 19.
Far Rockkaway 45, Bryant 29.
Bay Shore 31, Huntington 13.
Amityville 47, Patchogue 19.
Demarest 23, West New York 21.
Yonkers 37, Alummi 23.
Hoboken Academy 26, Stevens Prep 18.
George Washington 19, Theodore Roosevelt 16.
Cathedral High 29, Borough Hall Academy 18.

Sportfolio

Qué quinteto de basket ganó el campeonato de los colegios del Oeste en los Estados Unidos?

Cuél ha sido la mayor concurrencia que se ha logrado reunir en un encuentro de base ball?

¿Sostiene todavía "Salvitu" el record de los caballos americanos? Qué cuestan los boletos de mutua en el Hipódromo de Oriental Park?

Por qué fecha se efectuó la pelea de boxeo entre Dempsey y Gibbons? Y cuántos rounds duró?

Kolehmainen, el atleta noruego, ganó alguna competencia de Marathon en las Olimpiadas? Cree usted que los Juegos Deportivos Centroamericanos se efectúen en la Habana en 1923?

Cómo pasó el short stop Glen Wright al Brooklyn Dodgers? Cuál cree usted que sea la novena de los Dodgers en 1929, caso de que no consigan más jugadores?

Quiénes son los campeones en Cuba en track y field? Haga el favor de decirme la dirección de la Unión Atlética de Amateurs?

En qué año ganó Big Bill Tilden su primer campeonato singles de tenis.

Cuál es el record de los atletas seboleros la Liga Americana?

EL VEDADO TENNIS HACE FUERTE PRACTICAS PARA SU MATCH DE FOOT BALL CON EL YACHT CLUB

Esperando que los Yatistas realicen sus ofensivas entrando por la línea, el coach del equipo azul, dirige sus prácticas para fortificar ese sector.—Los azules aseguran que detendrán a Deschapelles, Torriente y Sampedro

Tratando de hacer bien difícil el triunfo de sus eternos rivales, y al propio tiempo, buscando el team work necesario para que el eleven luzca debidamente en sus futuras salidas, los Marqueses del Vedado Tennis Club están realizando fuertes prácticas en sus grounds de Calzada y 16, y cada vez parecen acercarse más al punto de perfección en su training butbolístico de 1928.

El squad tiene señalado un juego importante con los Rojos del Habana Yacht Club, el próximo domingo, en los terrenos de Marqueses Field, y cada miembro del team ha hecho cuestión de amor propio el propinar a sus rivales una aplastante derrota.

A muchos sorprenderá que los players del V. T. C. pongan siempre mayor interés en sus juegos, cada vez que tienen de adversarios a los muchachos del Habana Yacht, pero nosotros, que conocemos el asunto, podemos asegurar que no se trata de una rivalidad, sino de un deseo grande de lucir más en los deportes donde ambas entidades compitan, y que eso ayuda siempre al éxito de las competencias.

En el base ball el Vedado Tennis jugó sus mejores games contra el Habana Yacht, y en tres ocasiones alcanzó el triunfo. En el basket, los juniors del Yacht hicieron horrores contra el Vedado, y capturaron la victoria. Ahora tenemos frente a nosotros el encuentro de foot ball, y aunque el Yacht parece favorito para anexarse el triunfo los azules están haciendo un training fuerte para evitar el set back.

Raúl Mendoza está dirigiendo con gran entusiasmo las prácticas diarias y parece satisfecho del adelanto de sus boys. El cree que los Yatistas esplearán como táctica de ofensiva las jugadas por la línea, y está haciendo diversos experimentos que le permitirán presentar un conjunto formidable en la primera línea defensiva del equipo.

El Vedado no tiene una línea de primera categoría, pero es bastante resistente y en ella figuran varios players que sabrán detener los continuos plunges de Gigante Deschapelles, Cosmito Torriente y Chano Sampedro.

Y si esos tres backs son contenidos en sus rushes, los ends y backs podrán dedicarse a contener los end runs y forward passes, haciendo nula toda la ofensiva del Yacht.

El team de la Playa está actualmente en admirables condiciones, y tiene un coach experimentado que les está enseñando muchas cosas de utilidad, pero el Vedado está jugando este año con "corazón y lo otro", como bien dijera Mendoza hace semanas, y eso colocará a los dos equipos en la misma cuando comience el game.

Además, no debemos olvidar que en el back field azul hay corredores como Alberto Fernández, Oscar Sánchez y Eddy Sánchez que sabrán escapar bien de los tackles de los ends rojos, que según han demostrado hasta ahora, son los más débiles del championship.

El juego resultará muy interesante y dará motivo para una agradabilísima reunión en los grounds de Marqueses Field. Basta que se trate de foot ball y de Azules y Rojos para que todo el mundo coloque en sus planes el viajecito hasta ese field.

El Vedado hará algunos cambios en su line up, y se espera que los hermanos Mejer figuren en el equipo.

Basket Ball de los boys intersociales

La Liga Inter Social de Amateurs reanudó sus tareas basketbolísticas el pasado martes por la noche, y teniendo como campo de acción el nuevo floor del Club Víbora Tennis, de la calle de Cocos, ofreció a los fanáticos dos interesantes encuentros que resultaron del agrado de la afición.

En el primero el team del Víbora Tennis se anexó su primer triunfo de la temporada venciendo con score de 36 por 31 al Club San Carlos, y en el segundo los pimentosos muchachos del Santos Suárez elevaron a tres el número de victorias consecutivas que han logrado hasta ahora, venciendo con anotación de 39 por 23 al five del Deportivo de Seguros.

El frío reinante alejó un poco a la concurrencia, pero los muchachos jugaron lo mejor posible y puede asegurarse que si cometieron algunas pifias en sus tácticas de ataque o en las jugadas defensivas, todo se debió a que sufrían todavía las consecuencias de unas Pascuas pasadas dentro de la mayor alegría.

Los dos fueron regulares, pero gustaron a los fans y eso fué suficiente para que la Liga Inter-social se sintiese orgullosa de su championship.

Esta noche habrá otro doble header interesante, y jugarán en el primer turno Teléfonos y Víbora Tennis, y en el segundo, Santos Suárez y San Carlos.

Ambos games se efectuarán en el floor del Víbora Tennis.

Un Método Nuevo Que Salva a Una Victima de las Hemorroides, de sus Atroces Sufrimientos

Una Prueba Gratis del Tratamiento Interno

Si es Ud. uno de los numerosos pacientes de almorranas, se alegrará de saber que la ciencia ha descubierto un tratamiento nuevo, que hace innecesaria hasta la menor molestia para el enfermo. Este método nuevo hace desaparecer la causa verdadera de las almorranas, que se encuentra en el interior, y por tanto fuera del alcance del tratamiento local siriado. Miles de ex-pacientes han dado testimonio del buen resultado de este método barato y seguro de tratamiento interno.

"Mi caso de almorranas era muy grave", nos escribe el Sr. John Hall, que reside en la calle Battery No. 624, Victoria, B. C., Canadá, "pero la mitad del tratamiento regular Page, me sanó de las hemorroides en un tiempo asombrosamente corto, y al fin me he librado de todo sufrimiento".

No importa lo grave que sea su caso, o la duración de este penoso padecimiento, no se desaliente usted. Procure sanar el mal interno y las hemorroides desaparecerán.

No tiene usted más que leer lo que nos escribe el Sr. J. A. Armstrong, que reside en la calle W. Eighth No. 15, Hutchinson, Kansas, E. U. A.: "Sufrí de almorranas durante más de 30 años, y me parecía que no podría aliviarme nunca de manera permanente. Hace más de tres años que tomé el tratamiento Page y desde entonces me he sentido sano".

Tenemos el deseo de ayudar a usted, que le enviaremos un tratamiento de prueba absolutamente gratis. Llene el cupón y envíelo hoy por correo—ahora mismo!

Cupón para un Paquete Gratis E. R. PAGE CO., 1270 K. Page Bldg., Murshall, Mich., E. U. A.
Sin ningún costo ni obligación para mí, sírvanse enviarme en envoltura común, un Paquete de Prueba del Tratamiento Combinado interno de Pastillas Page para las hemorroides.
Nombre . . . .
Dirección . . . .
Ciudad . . . . . Estado . . . .

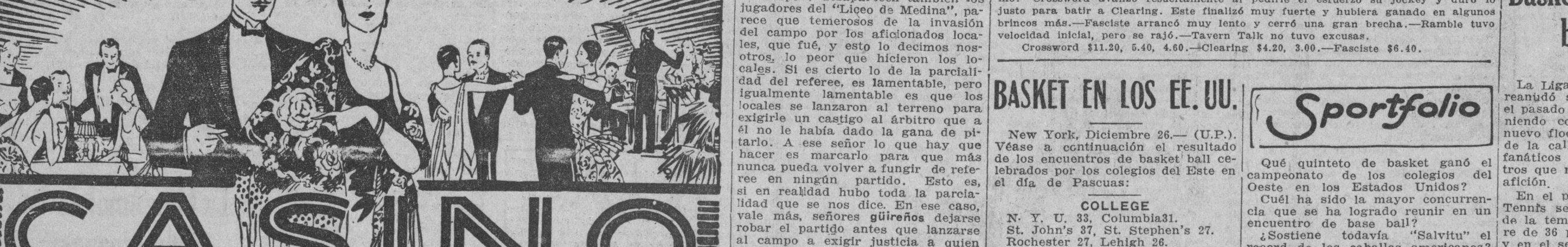

CASINO

Temporada de 1928 - 29

Gran Inauguración

SABADO DICIEMBRE 29 Por la NOCHE

Víspera de Año Nuevo. Comida $10.00 por Persona.

Souvenirs importados especialmente para las señoras la noche de la inauguración y la Víspera de Año Nuevo.
Todos los jueves, sábados y domingos, durante la temporada, se servirá solamente una Table d'Hote Especial a $5.00 el cubierto.
Se podrán servir comidas a la carta si se ordenaran anticipadamente.
Las demás noches de la semana el servicio será a la carta.
Traje de etiqueta todas las noches excepto los Domingos.
RULETA —BACCARAT Y OTROS JUEGOS.
Baile con la orquesta de George Olsen bajo la dirección de Earl Carpenter, procedente de "Good News", uno de los últimos éxitos musicales de New York.
Para reservar mesas Teléfono FO-7420.

NACIONAL

Mosaicos de $35 en Adelante
— en la —
Fábrica de Mosaicos "LA CUBANA", S. A.
SAN FELIPE Y ENSENADA TELEFONO I-1033 CABLE: "HIDRAULICA"

M.E.C.D. 2016

SOCIEDADES ESPAÑOLAS

SOCIEDADES CUBANAS

SOCIEDAD DEL PILAR.—Su baile el próximo sábado. El próximo sábado se celebrará este baile, que marca para la decana, el inicio de la temporada carnavalesca.

La orquesta que dirige el profesor Tata Pereira, es la encargada de confeccionar el programa en esta y las demás fiestas que se sucederán cada sábado.

Las invitaciones para las damitas que concurren a estas fiestas pillareñas, han comenzado a circular, las que pueden solicitarse en la Secretaría.

Será una grata fiesta la del sábado del Pilar.

SUNSHINE SOCIETY.—La benemérita sociedad, rama caridad humanitaria, celebrará próximamente un beneficio en el Cine Neptuno. Es tradicional este beneficio que celebra invariablemente el 6 de enero a las 10 de la mañana.

Números de concierto y recitaciones por distinguidos aficionados, películas etc.

Las entradas están tomadas por la sociedad habanera.

Un buen éxito le desea al Sunshine Society.

LA NOCHE AZUL.—Una verbena en los salones del Cerro Union Club. Organizada por connotadas personalidades del Cerro, se celebrará esta fiesta en la noche del 5 de enero, en los amplios salones de Santo Tomás y Tulipán

Kioscos, barrios, etc., todas las originalidades y alicientes que se pueden presentar, los tendrá esta verbena.

CENTRO MEJICANO.—De fiesta el 31. El baile de las Uvas. Lo celebrarán los aztecas de B entre 27 y 29.

Grande el entusiasmo que por esta fiesta existe, las grandes simpatía de este Centro se ponen de manifiesto en todos sus actos.

A la terminación del baile y como medida de comodidad, habrá ómnibus para todos los barrios.

SOCIEDAD DE EMPLEADOS DE LA NUEVA FABRICA. Grandes preparativos está efectuando la Sección de Recreo y Adorno de esta prestigiosa sociedad con motivo del gran baile denominado Las Uvas, que se efectuará el lunes 31 del mes en curso en su local social de Avenida de Cosme Blanco Herrera número 7, Cerrá. Serán bellamente adornados los salones. La orquesta del profesor señor Luis Gonzalo y el Sexteto Cubano 1927, presentarán un magnífico programa que constará de 24 piezas: danzón, fox y son.

Un éxito les aseguro.

LA PRIMERA MATINEE DE 1929.—Se celebra en Medina. En los magníficos salones de la Asociación de Propietarios. La organizan Panchito Viera, Muñoz Cué y G. Barral. Y en todos los detalles de esa magna fiesta del primero de enero se advierten los formidables conocimientos que de esa índole de fiesta tienen.

El jazz band de Rivera, perfectamente reforzado y con su director al frente, tocará los últimos fox trots que nos trae de su última jira. Y el Sexteto Cuban Telephone, se encargará de los sones.

ULTIMA NOTA.—Para el Club Deportivo de Lawton. Que celebrará un gran baile el próximo sábado en los salones sociales de Milagros 97, en la Víbora.

Baile este que obtendrá un lisonjero éxito.

Se lo auguro.

Enrique PORTO.

SE HA DIFERIDO LA CELEBRACION DEL CONGRESO DE LOS NOTARIOS

Este importante acto tendrá efecto en la segunda quincena del próximo febrero. Acuerdos de la comisión organizadora

Para la segunda quincena del mes de febrero próximo ha sido pospuesto el Congreso Notarial de que dimos cuenta en su edición del 21 ampliamente el DIARIO.

En la última junta celebrada por la Comisión Organizadora del Congreso se acordó desechar la fecha que se fijó anteriormente — tres, cuatro, cinco y seis de enero — para verificar la Convención, pospuesta, como se ha dicho más arriba, para febrero.

La Comisión Organizadora al diferir la celebración aludida, atiende al deseo de numerosos notarios, de cuales ha solicitado inscripción de notables trabajos técnicos, que no han terminado todavía.

También se proponen dar por terminadas sus diligencias más urgentes durante el mes de enero, habilitándose listos más tarde para asistir sin preocupaciones que los distraigan, al Congreso.

Otros muchos notarios — los del interior de la República principalmente — han solicitado la prórroga a fin de pasar al lado de sus familiares estas fiestas de Páscuas y trasladarse, una vez terminadas a la Capital.

Por todo ello se ve de una manera clara que la animación para el Congreso es extraordinaria.

En primer lugar porque les da ocasión a los notarios de reunirse, cambiar impresiones, adquirir nuevos conocimientos para la práctica de su profesión, unirse con estrechos vínculos y propender en acción conjunta a la defensa de la clase.

En segundo lugar, porque a la serie de actos de caracter técnico se une la verificación de un atrayente programa de festejos muy divertidos.

A ese programa se agrega — el acuerdo ha sido reciente — un concierto musical típico criollo que tendrá efecto en el Palacio Presidencial, habiéndose escogido para ello los más valiosos elementos.

Después del concierto, el Jefe del Estado obsequiará a los Congresistas con un lunch muy espléndido.

La Comisión Organizadora, al par que gestiona la rebaja en los fletes ferrocarrileros para los notarios del interior, busca alojamiento a estos, en sitios elegantes y cómodos dentro de la mayor economía.

D. MANUEL LOPEZ BUSTO

Inesperadamente, tras corta dolencia ha dejado de existir en la Casa de Salud "La Purísima Concepción", el antiguo y prestigioso asociado señor Manuel López Busto, que figuraba en las listas con el número 73, ejecutoria de su fidelidad y amor a la Institución en cuya Directiva laboró siempre con entusiasmo y eficacia. Por sus bondades y su hombría de bien, siempre mereció el afecto de todos y su muerte ha producido verdadero sentimiento de pesar. A don Laureano López, su hermano, su viuda y a sus hijos y demás deudos, hacemos llegar nuestro pésame sentido.

LAS SECCIONES DE ESPAÑA INTEGRAL

La asamblea deliberativa se celebrará el 7 de enero

El día 21 de Diciembre quedó constituida la Sección de Relaciones Sociales de España Integral organismo que preside el señor José Pérez Rivas.

Dió posesión a la Sección el Presidente de la Institución señor Luciano Giró, el que en breves palabras ehortó a todos a laborar por el engrandecimiento de la obra.

Habló luego el Presdiente de la Sección de Relaciones Sociales, señor José Pérez Rivas, agradeciendo en breves palabras su designación para ese puesto y prometiendo trabajar por el mayor auge de la Institución

La Sección quedó constituida en esta forma.

Presidente: Señor José Pérez Rivas.

Vice' Señor Amado Prado.

Secretario: señor Gabriel Escudero.

Vice' señor José Pérez Ferrero.

VOCALES

Señores Lucio Ubis, Isidoro Alvarez, Ramón Leal.

Acordaron después de tomar posesión cada cual de sus cargos, celebrar la Fiesta del Nuevo Asociado el día 27 de Diciembre, jueves en cuyo acto serán presentados al Directorio los nuevos asociados ingresados últimamente.

12 NUEVOS SOCIOS AYER

En el día de ayer se anotaron en el libro de España Integral 12 nuevos socios cuyos nombres son los siguientes:

Señor Andrés Vázquez Pereira Juan Cuadrado Melo; Carlos Fraga; Jesús Louretro; Teodoro Curbelo; Antonio Breijo Candales Armando Zuvizarreta Azpeitia; Venancio Valdés; Manuel Silva; Lucas Campos; Antonio Dorado Ballela; y señorita Elvira López Pérez.

LA ASAMBLEA DELIBERATIVA

Las elecciones para elegir los procuradores electivos, se efectuarán el día 7 de Enero.

Corresponde elegir por cada cincuenta socios un Procurador electivo y un Procurador por cada cincuenta asociados.

El mes electoral es elj comprendido entre el día primero de Diciembre y el día 31 de este mismo mes.

Pueden también adquirir un ejemplar del nuevo Reglamento de España Integral.

ELECCIONES DE LOS DE NAVIA

Propuesto para ocupar la presidencia D. Ignacio García

El próximo viernes día 28 se celebrarán elecciones parciales en el Centro Asturiano a las 9 de la noche.

Se supone que solamente haya una sola candidatura. La Comisión nombrada para la confección de la nueva Directiva, ha obtenido un grandioso triunfo, al conseguir para la Presidencia a D. Ignacio García.

Movimiento de Enfermos en las Quintas de Salud Hasta las Cuatro de la Tarde de Ayer

LA PURISIMA CONCEPCION DE LA ASOCIACION DE DEPENDIENTES

Ingresaron: Angel Muset López Miranda; Ramón Sánchez Blanco; Pío Sánchez Quijano; Antonio López Martínez; Carlos Enrique Gárciga Martínez; Evelio Santos del Río; Alberto José Andino Massino; Rafael Simeón Hernández; Elpidio Sánchez Pellón; José Gutiérrez Gutiérrez; Francisco Paula Acosta; Medardo Bovi y Falcón; Eusebio González Travieso; Francisco Mirabal García; Elisardo Vega Intrian; José María Fernández Castro Jimeno; Rafael Antuña Lliraldi; Mario Betancourt Guzmán; Laureano González y Martínez; Manuel Morant Romero; Bienvenido Rodríguez Echezábal; Miguel Escarpenter Hernández; Armando Alfaro y Muñoz; Luis Calvo Alonso; Emilio Cobo López; Daniel García Gil; Elisa Marroquín Rodríguez.

Salieron de alta: Amado Robaina Trujillo: Manuel Rubiños Caneira; Antonio Suárez Pérez; Guillermo Valdés Espinosa; Jerónimo García González; Agustín González Siñeris; Luis Mora Andrifu.

Falleció: Fidel Fina Guerrero.

LA BENEFICA DEL MUY ILUSTRE CENTRO GALLEGO

Ingresaron: Manuel Mouriz Rodríguez; Juan Gamba Cid; Ramón Villamarín Moreno; Carmen Díaz Rodríguez; Jesús Blanco Vázquez; José Papp; José Antonio Prieto Valcárcel.

Salieron de alta: Vicente Barreiro Pajón; Frank E. Sansón Páelle; Pastor Fernández Castro; Gumersindo Fernández Laporte; Manuel Alvarez Alvarez; Emilio Doval Incógnito; José Campo Rivera; Antonio Montero; Cándido Pérez Cochán; Manuel Rey Rico; Amadeo Pascual Fernández; Armando Villalebre Díaz.

SANATORIO DEL CENTRO CASTELLANO

Ingresaron: Antonio Trujillo: Manuel Iglesias; Francisco Rodríguez; Ismael Alonso.

Salió de alta: Manuel Correa.

COVADONGA, CENTRO ASTURIANO

Entradas: Tomás Astumiruña; Antonio Fernández Menéndez; José Colominas; Celestino González Rodríguez; Fernando Méndez González; Gerardo García Rodríguez; Juan Sánchez Demonech; Agustín Aspe Oficialdegui; Francisco Cabal; Corsino Acebal Blanco; Eduardo Alfaro Muñiz; Herminio Rodríguez Lanza.

Salidas: José Julián Pérez; Constantino González Rodríguez; Luis Blanco Carica; Rafael del Valle Pérez; Faustino Salen Mourf; Ricardo Rodríguez Menéndez; Jacinto Menéndez Llano; Roberto Laza Morales; Aganito Betancourt; José Arango Martínez; Lino Enrique Santa Lices; José Alvarez Martínez; José Mivar Venta; Pedro Romano Hano; Amancio Soria Castillo; José Suárez Hernández; Tolla Navas Aguilar; Celestino Rodríguez González; Pablo Vianche; Salamon Casir; Isidoro Fresno Cortina.

NUESTRA SEÑORA DE LA CANDELARIA DE LA ASOCIACION CANARIA

Ingresaron: José Riera Hernández; Angela Rodríguez Hernández; Prudencio Aguilar Acosta; José Falcón Armas; Epifanio Díaz Soriano; Cristóbal Betancourt Pérez; Pedro Felipe Braña; José Ramón Ravelom; Gregorio Sánchez Díaz.

Salieron de alta: Eugenio Lima de Guerra; María Luisa Rivero de León.

Falleció: Francisco León González.

LA BALEAR DEL CENTRO BALEAR

Ingresaron: Gaspar Riera Carranza; Jaime Flecha Sanz; Pilar García Cerezo; Carmen González Atrio; Dora Golfs Li; Ramona Rodríguez Belascoaga.

Salieron de alta: Carmen Vicente de Alvarez; Rosario García Suárez; Angela García González; Benita Rivera Alhama.

CONCEPCION ARENAL DE HIJAS DE GALICIA

Ingresaron: Alicia Gómez; Filomena Cantero; Dolores Varela; Carmen Maurin; Concepción Besteiro y Gumersinda Vázquez.

Salieron de alta: Dolores García; Gregoria González; Manuela Neira; María del Carmen Blanco; Antonio García.

LOS DE ROIS Y RIVERAS DEL SAR

El balance anual será presentado en la junta general del día 30

Celebró Junta General Ordinaria el domingo 23 del actual en su local social, Inquisidor número 3, actuando de Presidente el señor Francisco Bustelo, y de Tesorero el Vice señor Rogelio Gens, por enfermedad del señor Ricardo Monteagudo (Tesorero).

Se dió lectura al acta anterior, siendo aprobada por unanimidad, y a continuación se dió cuenta de la correspondencia recibida y contestada en el mes actual.

También se dió cuenta del Balance anual siendo acordado que se presentase a la Junta General que ha de celebrarse el día 30 del actual.

ACTOS PARA HOY

ESPAÑA INTEGRAL. — Fiesta del nuevo asociado, a las 8 y 30 p. m.

CLUB FONSAGRADA. — Junta general, elecciones, en el Centro Gallego, a las 8 p. meridiano.

NATURALES DE SALCEDO. — Junta directiva, en el Centro Castellano, a las 8 y 30 p. m.

JUVENTUD DE VILLARES. — Junta general, en el Centro Gallego, a las 8 y 30 p. m.

COLONIA LEONESA DE CUBA. — Junta general, a las 8 y 30 p. m.

CIRCULO CORVERA. — Junta general, en el Centro Asturiano, a las 8 y 30 p. m.

UNION CARAVIENSE. — Junta general, en el Centro Asturiano, a las 8 y 30 p. m.

JUNTA ESPAÑOLA DE TURISMO. — Asamblea, en el Centro Asturiano, a las 8 y 30 p. m.

C. ASTURIANO. — Junta directiva y Sección de Inmigración, a las 8 y 30 p. m.

NATURALES DEL CONCEJO DE ILLANO. — Junta general, reformas del Reglamento, en el Centro Asturiano, a las 8 y 30 p. m.

OBRA TEATRAL DE LA "ARTISTICA"

El día 29 se pondrá en escena "La llama sagrada" en 1 acto

Una revista realmente original por la novedad de su escenificación, titulada "La Llama Sagrada" en un acto, tres cuadros y un prólogo subirá al palco escénico con manignicencia y brillante presentación.

Los tres cuadros de que consta son grandemente sugestivos e interesantes, denominándolos los autores Revelación, Ternura, Espiritualidad. En sus distintos motivos harán ver a la numerosa concurrencia que en esa noche ha de llenar su bien acondicionado y espacioso salón, la arrogancia, valor y sano romanticismo que acompañaban en todo momento a las empresas y aventuras de aquellos distinguidos antepasados que vivieron los siglos de oro y de las letras, en cuya época la mujer, verdadera divinidad y figura excelsa, simbolizaba siempre felicidad y dichas sin par. Basa la orientación de la obra, en los lances de honor, apariciones fantásticas, cuentos de hadas y semblanzas emotivas.

Música de verdadero sabor oriental, excelentemente intercalada en su interesante argumento que se dialoga en una amena y delicada charla, complementa el objeto de la revista.

EL RECUERDO DE FERNANDEZ LLANO

Solemne y cordial acto en el cementerio a su memoria

Ayer tarde, en la Necrópolis de Colón, rindieron las flores de su cariño y la oración de su recuerdo, ante la tumba del que en vida se llamó licenciado Ramón Fernández Llano, y fué español honorable, gran socio del Centro Asturiano cuyos méritos y prestigios lo elevaron a su Presidencia primero, y a la Presidencia de Honor, como prueba del inmenso cariño y de la profunda admiración de todos sus asociados.

A tan solemne acto, concurrieron sus familiares, el Presidente, los Vicepresidentes, el Secretario, todos los Presidentes de las Secciones, los vocales de la Junta Directiva, los socios y los amigos del Centro los cuales depositaron sobre la tierra sagrada que cubren los restos, muchas ofrendas florales y musitaron por aquella su alma buena una oración a Dios.

Después la palabra severa y solemne del Secretario del Centro, señor Enrique Cima, hizo la elocuente apología del licenciado Fernández Llano, calificándola de honorable en todos los aspectos de la vida; ya que fué un amante esposo, un bonísimo padre; un profesional dignísimo; un caballero sin tacha; un noble ciudadano y un asturiano esforzado y luchador en tan alto grado, que por que fué honor del Centro, el Centro Asturiano le colmó de honores y de títulos, enalteciendo las fojas de su brillante historia con su obra y con su nombre.

Terminó dando las gracias a los concurrentes al acto, verdadera demostración de que los hombres buenos pasan, se van, desaparecen; pero queda en el corazón de los vivos el recuerdo perenne de los que en la vida lucharon y triunfaron dignamente como caballeros y como hombres.

AÑO NUEVO DEL CENTRO BALEAR

Se prepara una fiesta, cuyos fines son netamente benéficos

Se espera la celebración del festival benéfico que ha organizado la Sección de Recreo con el concurso del Comité de Damas, Comisión Pro-Pabellón Tuberculosos y demás organismos sociales.

Se anuncia para el próximo día primero de año en todos los jardines de La Tropical y su producto irá a engrosar los fondos creados con las cuotas voluntarias, cuya finalidad tiene como base la construcción del nuevo pabellón de tuberculosos en la Casa de Salud de ese Centro.

Como se ve, dicha fiesta tiene un carácter netamente benéfico; motivo éste que por sí solo basta para atraer a nuestra alegre juventud.

EL FIN DE AÑO EN "DEPENDIENTES"

El día 31 del actual habrá el tradicional baile social

El 31 de diciembre la Asociación de Dependientes del Comercio celebrará su baile tradicional de Las Uvas, para despedir el año que en ese día termina — año que ha sido ciertamente fecundo en bienandanzas — y recibir con iguales demostraciones de alegría el año que a las doce p. m. de ese propio día comienza. La Sección de Recreo y Adorno, presidida por el señor Antonio Borges ha preparado todo cuanto se hace necesario para que un baile de la significación del de Las Uvas, obtenga el esplendor a que tiene derecho.

La orquesta ejecutará un programa selecto — programa que pronto será del dominio público — y el jazz band completará el número de bailables.

A las doce se tomarán las doce uvas que la leyenda ha consagrado como augurio de doce meses de felicidad. Estas uvas serán repartidas a las damas en artísticos estuches.

El magnífico salón del palacio de la Asociación de Dependientes lucirá espléndidamente iluminado.

El precio de la entrada personal y familiar es de un peso.

LOS PRAVIANOS Y SUS ENFERMOS

Relación de los visitados por la comisión designada

La Comisión que el Círculo Praviano, ha nombrado para visitar los conterráneos que se encuentran enfermos en la casa de salud de la Covadonga en la presente semana ha cumplido su cometido y nos informan haber visitado a los siguientes:

Señor José María López, Presidente del Círculo Praviano, que desde hace tiempo se encuentra en el citado Sanatorio.

También han sido visitados los señores Berdino Arango Inclán, Ramón Fernández de la Vega, Vicente López Cuervo, Rafael Fernández, Silverio Iglesias, Ramón Ramos, Manuel Díaz y Menéndez, Francisco Arango y García, Angel Menéndez Llano, José Arango, Celestino Arango y Pérez, José Alvarez y Martínez. José Alvarez y Martínez, Adolfo Rodríguez y Alvarez, Fernando Fernández, Maximino Martínez y Juan García.

UNA VELADA DE LOS VALENCIANOS

Se celebrará a beneficio del señor Ismael Tarragó Ferrer

La primera velada teatral del próximo año será a beneficio del señor Ismael Tarragó Ferrer, que cuenta con grandes simpatías en la colonia valenciana de esta capital, y muy querido en todas las sociedades españolas que residen en esta ciudad.

Las obras escogidas para ese acto son la gran zarzuela Marina, cantada por Maruja González; el tenor Miguel Gervolés; el bajo estará a cargo de Fernando Gurruchaga, director del Gran Orfeón de la Agrupación Artística Gallega, al que le estará encomendada la dirección de la obra.

También se pondrá en escena el juguete cómico El Tío Lechuga, por el Cuadro Artístico del Centro.

Interpretará la partitura el distinguido director del Orfeón Vasco, señor Zabala.

El Baile de las Uvas

El baile de las Uvas de este año en el Centro Valenciano será un éxito grandioso.

Se servirán esa noche suculentas cenas.

Un notable conjunto musical amenizará los bailables.

UN HOMENAJE AL SR. JOSE GARCIA

Se lo tributaron los asturianos por haber sido electo para vice

Los empleados de la Havana Electric, socios del Centro Asturiano de la Habana, y cuantos asociados a dicha colectividad simpatizan con el señor José García y García, electo recientemente segundo vicepresidente de la institución astur, están preparándole un banquete en la finca Las Piedras, para el día 13 de enero entrante.

El Comité Central del Centro Asturiano de la Habana, conociendo de cerca la intensa labor que viene desarrollando desde hace años en la Panera, siempre incansable y entusiasta lo escogió para hacerlo su candidato y todos los asturianos de buena voluntad votaron por él en premio a sus ideales y a su amor a la Casona.

Para festejar ese triunfo ruidoso que da al Comité Central un papel brillante en la distinguida asociación regional se celebrará el banquete el día 15 del próximo mes de enero.

OTRA FIESTA DE LOS ARENALESES

Se celebrará el domingo como despedida del año

Una gran fiesta preparan los arenaleses para el domingo próximo en la glorieta que poseen en la Víbora (Josefina esquina a Avellaneda.)

Esta gran fiesta consiste en una soberbia matinée bailable, que será amenizada por una afamadísima orquesta, la que habrá de interpretar los bailables más en boga.

Sus organizadores se proponen rodear a esta fiesta de distintos alicientes.

Con esta fiesta, que se celebrará el próximo domingo, los arenaleses se proponen desde la alta barriada de la Víbora dedicar un afectuoso saludo al año que se marcha.

En el programa de esta fiesta no falta el magno paso doble. Los arenaleses y como galantería de la orquesta se interpretará el especial número Feliz Año.

LAS UVAS EN EL CTRO. ASTURIANO

Gran baile el día 31 del actual para despedir el año

El clásico baile de las uvas, tendrá efecto el día 31 en los salones del Centro Asturiano, siendo obsequiadas las damas que al mismo asistan con legítimas uvas de Almería.

Cuando suenen las "clásicas" campanadas, se comerán las uvas, y se seguirá bailando, disfrutando de un ambiente de juventud, que hará "remozar" los espíritus más atrabiliarios.

HA FALLECIDO EL SR. F. L. GONZALEZ

Era hermano del presidente de la Asociación Canaria

Tras larga y cruel enfermedad dejó de existir en el día de ayer en esta capital el señor Francisco León González, q. e. p. d., elemento de significación de la colonia canaria que mucho supo distinguirse laborando por el progreso y engrandecimineto de la Asociación Canaria, en el seno de la cual era muy querido y estimado.

El señor León era hermano del actual presidente de esa Institución señor Domingo León González Ocupó los cargos de Presidente de la Delegación de Placetas y Representante a la Asamblea por la propia Delegación, siendo, además, socio fundador de la Asociación Canaria.

En la tarde de hoy, a las cuatro, tendrá lugar el acto de su sepelio que seguramente constituirá una sentida demostración de duelo. El cortejo fúnebre saldrá de la residencia del señor León, en la calle 23 esquina a I., en el Vedado.

Al consignar tan triste noticia hacemos llegar hasta su atribulada viuda y demás familiares la expresión de nuestra más sentida condolencia, haciéndolo de modo especial al señor Domingo León, a quien nos ligan estrechos lazos de afecto y amistad.

También el domingo último dejó de existir la bondadosa señora Gregoria del Rosario viuda de Montes de Oca,—q. e. p. d.,—madre amantísima del señor Felipe Montes de Oca del Rosario, ex-Presidente de la Sección de Sanidad y miembro muy estimado en el seno de la Asociación Canaria.

Su entierro se verificó en la tarde de ayer y fué una evidente demostración de duelo, que patentizó el afecto que en vida supo grangearse la señora de Montes de Oca y las simpatías de que gozan sus estimados familiares, a los que reiteramos nuestro más sentido pésame por la irreparable pérdida sufrida.

La Sección de Propaganda.

Mañana, viernes, a las ocho de la noche se reunirá en junta ordinaria la Sección de Propaganda de la Asociación Canaria, que preside el señor Antonio Rodríguez Martín.

La orden del día para esta reunión es la siguiente: Acta anterior, asuntos de inmigración, Representaciones Locales, gestiones de propaganda, Comisiones, comunicaciones varias y asuntos generales.

CAJA DE AHORROS Y BANCO GALLEGO S. A.

De orden del señor Director, convoco a los señores accionistas para la Junta General Ordinaria que, de acuerdo con el Reglamento Social, habrá de celebrarse en el local de esta sociedad, el domingo, 13 de Enero próximo, a la una de la tarde, para conocer del informe y balance que presentará el Consejo, relativos al semestre vencido el 31 del actual y acordar, en vista de las utilidades alcanzadas en el mismo, el dividendo e intereses que hayan de repartirse.

Habana, 22 de diciembre de 1928.

El Secretario,
Fermín Méndez.

HIJAS DE GALICIA

CONVOCATORIA

JUNTA GENERAL ORDINARIA

De orden del señor Presidente y en cumplimiento de lo dispuesto en los artículos 34 y 36 de los Estatutos y Artículo 10 del Reglamento Electoral de esta Sociedad por la presente se cita a los señores asociados a la Junta General ordinaria, que habrá de celebrarse el día 30 del corriente, a las dos y media en punto de la tarde en los salones del M. I. Centro Gallego de La Habana con el fin de proclamar la única candidatura presentada a la Comisión Electoral en su sesión de esta misma fecha.

Habana, 23 de diciembre de 1928

Dámaso Pérez

Secretario.

Abandone el sillón del CONVALECIENTE

Toda enfermedad deja el organismo peligrosamente debilitado. Se siente uno deprimido, falto de energías, sin ánimos para nada. Entonces hay que dar al organismo un tónico, eficaz y seguro que devuelva las energías y reactive la vitalidad.

Tal es el Jarabe de Fellows, preparación científica; perfectamente asimilable aún para los organismos más delicados. La pureza de sus ingredientes, la perfecta uniformidad en su mezcla y su probada eficacia le han granjeado la recomendación de la ciencia médica durante más de medio siglo.

Tome JARABE de FELLOWS

M.R.

M.E.C.D. 2016

RADIO Y ELECTRICIDAD

LLEGA HOY A LA HABANA EL TENIENTE ANDUX, DESPUES DE UN TRIUNFAL VIAJE A LOS ESTADOS UNIDOS.

Procedente de Nueva York, llegará hoy por la vía de la Florida, el teniente Pedro C. Andux, inventor del auto-radio trasmisor, aparato que acaba de patentar en los Estados Unidos y que ha sido objeto de muchas celebraciones.

A reserva de referirnos el próximo domingo al teniente Andux, le enviamos hoy nuestro cordial saludo de felicitación y de bienvenida.

TRASMISIONES PARA HOY

2RK trasmitirá de 9 a 11 p. m.
2LP trasmitirá de 11.30 a 1 de la tarde.
2MG trasmitirá de 5.30 a 7 p. m.
2MC trasmitirá de 6 a 8 p. m.
2AZ, del DIARIO DE LA MARINA, trasmitirá de 11 a 12 p. m. las últimas noticias y números musicales.

PROGRAMAS EXTRANJEROS

PCJ de la Philips Radio, Eindhoven, Holanda, trasmitirá en onda de 31.4 de 12.40 a 2.40 p. m. y de 5.40 a 9.40 p. m.

ESTACIONES NORTEAMERICANAS

WLW, Cincinnati, Ohio, 50.000 Watts.
6 p. m.: trasmisión desde el Hotel Sinton, por la Orquesta de Henry Thies.
6.30 p. m.: Concierto de sobremesa por la Orquesta Dynacone.
7 p. m.: Concierto por la Orquesta del Hotel Gibson.
8 p. m.: Programa Lehn y Fink con un grupo de escogidos artistas.
8.30 p. m.: Programa Champion Spark, como sigue:
Champion Sparker's March; High Up on the Hill Top (fox trot).
Orchestra.
Happy Days and Lonely Nights. Vocal Solo.
Just You and Me (fox trot), Orchestra.
All by Yourself in the Moonlight, Vocal Solo.
My Inspiration Is You (fox trot), Orchestra.
Memories, Violin Solo.
The Sun Is at My Window, Vocal Solo.
Right or Wrong (fox trot), Orchestra.
9 p. m.: trasmisión desde el Teatro Three in One.
WEAF.—New York.
6 p. m.: Concierto de sobremesa desde el Hotel Waldorf Astoria.
7 p. m.: Mid-Week Hyns, con el siguiente programa:
Holy Night, O Holy Night, Chwatal, Quartet.
Go To the Deeps of God's Promise, Baritone Solo, Arthur Billings Hunt.
God Calling Yet, Oliver. Duet-Peter Amison, Emerson Williams.
Hide Me, Lord, in Thy Pavilion, Quartet.
Come Unto Me, Flemming, Tenor Solo, Frederick Vettel.
Hymm Reverie.
The Sands of Time Are Sinking, Bass Solo, Emerson Williams.
O Morning Land, Phelps. Duet, Frederick Vettel, Arthur Billings Hunt.
I Love Thy Word, Rodeheaver. Tenor solo, Peter Amison.
O Paradise, Barnby, Quartet.
7.30 p. m.: Hora Cowaerd Comfort, como sigue:
A Little Song, D'Ambrosio. Chimes of Trinity, Fitzpatrick. Vocal solo.
Hail, Hail the Gang's All Here, Sullivan; Good Time Lancers, Witte; Nobody, Rodgers. Vocal solo.
He's a Jolly Good Fellow
A Little Love, a Little Kiss, Silesu; Sweet Adeline, Armstrong. Vocal solo.
Auld Lang Syne; Good Night, Ladies; That Old Gang of Mine, Henderson.
9 p. m.: Programa Seiberling:
Oh, Lucindy, Strickland, Seiberling Singers.
Salut demeure Chaste et Pure, from "Faust", Gounod. Tenor Solo, James Melton.
When You Were Sweet Sixteen, Two Pianos.
De Gospel Train, Seiberling Singers.
Macushla, Mac Mourough, Tenor Solo, James Melton.
La Paloma, Yradier, Seiberling Singing Violins.
When Big Profundo Sings Low C, Bass Solo.
Comin' Home, Seiberling Singers.
Este programa será trastimido simultáneamente por las siguientes estaciones: WEEI, Boston; WTIC, Hartford; WJAR Providence; WTAG, Worcester; WCSH, Portland; WFI, Philadelphia; WRC, Washington; WGY, Schenectady; WGR, Buffalo; WCAE, Pittsburgh; WWJ, Detroit; KSD, St. Louis; WOW, Omaha; WDAF, Kansas City; KVOO, Tulsa; WFAA, Dallas; KPRC, Houston; WOAI, San Antonio; KOA, Denver; WTMJ, Milwaukee; KHQ, Spokane; WHAS, Louisville; WSM, Nashville; WBT, Charlotte; WSB, Atlanta; KGO, San Francisco; KGW, Portland, KOBO, Seattle; KFI, Los Angeles; WTAM Cleveland; KYW, Chicago; WMC, Memphis; KSTP, St. Paul-Minneapolis.
9.30 p. m.: Los contraltones en un programa compuesto por canciones antiguas y modernas, entre las que figura "Chiquita", por Mabel Wayne.
He aquí los números:
Dreamy Lake, Hadley.
Lucindy, Deppen.
Songs My Mother Used to Sing I Know of Two Bright Eyes, Clutsam.
Sandman, Protheroe.
Longing Dear for You, Densmore.
Chiquita, Wayne.
10 p. m.: Mr. Cray B. Hazlewood, presidente de la Asociación Americana y de Banqueros y vicepresidente del Union Trust, de Chicago, pronunciará una interesante conferencia de mucha importancia para los hombres de negocios, bajo el título "La necesidad de un programa de inversión".
10.30 p. m. Orquesta Palais D'Or.
11.30 p. m.: Bailables por la Orquesta Ben Pollack's.
12 p. m.: Buenas Noches!
WJZ.—New York. Llave de la Cadena Azul de la National Broadcasting Company.
7.00 p. m.: Concierto de sobremesa por la Orquesta del St. Regis Hotel.
7.30 p. m.: Cantará la soprano Genia Zielinska, acompañada por la Orquesta que dirige el maestro Hugo Mariani, como sigue:
Polish National Dance, Scharwenka, Orchestra.
The Sun in Its Wanderings, Stojowski. Wert Thou the Lake, Stojowski. Surrender, Niewiadoswki. Sopranos Solos.
Kuyawiak, Wieniawski. Legende, Wieniawski. Orchestra.
Three Christmas Carols, Traditional. Soprano Solos.
Valse in A Minor, Chopin. Polonaise Militaire, Chopin. Orchestra.
8 p. m.: Programa Lehn y Fink.
8.30 p. m.: Champion Spark.
9 p. m.: Música selecta por Milady's Musician, como sigue:
March from Sonata No. 2.
Minuet from Sonata No. 4.
Sarabande.
Bourree.
Gigue.
Orchestra.
Care Selve, from "Atalanta". Soprano Solo, Muriel Wilson.
10 p. m.: Concierto a cargo de sopranos, tenores, barítonos y un gran coro.
11 p. m.: Orquesta Slumber.
12 p. m.: Buenas Noches!

COLEGIO DE CORREDORES NOTARIOS COMERCIALES DE LA HABANA

COTIZACION OFICIAL DEL DIA 26 DE DICIEMBRE

	Tipos
S|E Unidos cable	1/16 P.
S|E Unidos vista	1/32 P.
Londres cable	4.85 ⅞
Londres vista	4.85 ¾
Londres 60 d|v	
París cable	3.92 ½
París vista	3.91 ⅝
Bruselas vista	13.91
España cable	16.32
España vista	16.30
Italia vista	5.24
Zurich vista	19.29 ¼
Hong Kong vista	50.05
Amsterdam vista	40.19 ¼
Copenhague vista	—
Christiania vista	—
Estocolmo vista	—
Berlín vista	—

NOTARIOS DE TURNO

Para Cambios: Santiago Rodríguez.
Para intervenir en la cotización oficial de la Bolsa de la Habana: Oscar Fernández. Rafael Gómez Romagosa.
Visto Bueno: Antonio Arocha, Síndico-Presidente: Eugenio E. Caragol, Secretario-Contador.

MERCADO DE ALGODON

Al cerrar ayer el mercado de New York se cotizaba el algodón a los siguientes tipos:

	Cierre
Diciembre	
Enero	20.00
Marzo	20.23
Mayo	20.23
Julio	19.92
Octubre	19.54

EL MEJOR LAXANTE, DIURETICO Y SOLVENTE DEL ACIDO URICO

Salvitae

PARA LA GOTA
EL REUMATISMO
EL ESTREÑIMIENTO
EL DOLOR DE CABEZA
LA BILIOSIDAD
LA INDIGESTION
LA DIABETES
EL MAL DE BRIGHT

De Venta en todas las Droguerías y Boticas Principales.

Millones de millas diarias

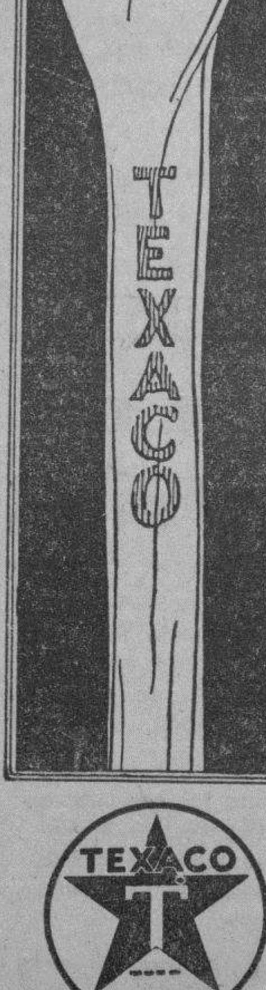

La mayor parte de sus amigos posee automóviles. Por lo menos, de cada diez, cinco han tenido automóviles durante los últimos ocho o nueve años. El modelo de este año es probablemente el quinto o sexto que ellos han tenido. Ellos saben lo que son motores, lo que se puede esperar de ellos y sobre todo, *como lograr de ellos lo que quieren!*

La experiencia de estos hombres es lo que pone diariamente muchos millones de millas de recorrido bajo la protección del Texaco. Este mismo conocimiento práctico está influyendo constantemente sobre nuevos miles de automovilistas para que se inicien en el uso de este aceite, más fino y más merecedor de confianza.

El Aceite de Motor Texaco de Color de Oro da positiva protección para todos los tipos de motores. Su densidad integral, inmune al calor, impide la fricción y mantiene un cierre apropiado de los pistones a todas las velocidades y temperaturas. Su Color de Oro, claro y límpido, es una garantía visible de pureza y de mejor funcionamiento mecánico.

Fabricado por
The Texas Company, U. S. A.
THE TEXAS COMPANY (W. I.) Limited
Distribuidores
Manzana de Gómez 301-351, Habana

TEXACO
TEXACO MOTOR OIL

MERCADO DE AZUCAR

NUEVA YORK diciembre 26. UP. A pesar de la publicación de cien avisos de entrega en enero, el mercdao del crudo estuvo firme, con pocas fluctuaciones en los precios. El apoyo de marzo y mayo atribuído a los operadores cubanos, aydó al mercado.

Hoy no celebraron sesión los mercados del Reino Unido.

El mercado del crudo estuvo en calma, ofreciéndose azúcares de Cuba para embarque en la primera quincena de enero a 2.3|16. centavos.

La situación en el refino no ha variado.

	Abre	Alto	Bajo	Cierre
Dic	2.32	2.33	2.32	2.32
Enero	1.99	2.00	1.98	1.99
Marzo	2.09	2.09	2.06	2.07
Mayo	2.18	2.18	2.16	2.16
Julio	2.23	2.23	2.22	2.22
Sep	2.27	2.27	2.26	2.26

MERCADO LOCAL DE AZUCAR

En algunas zonas azucareras han comenzado los cortes de caña. La temperatura se presenta favorable para el desenvolvimiento de la molienda.

ZAFRA DE CUBA DE 1927-1928

Semana terminada el día 22 de diciembre de 1918

Centrales moliendo	
Seis puertos	9
Otros puertos	0
Entradas	
Seis puertos	18.769
Otros puertos	13.250
Total	32.019
Exportación	
Seis puertos	13.932
Otros puertos	41.382
Total	55.314
Existencia	
Seis puertos	84.974
Otros puertos	102.831
Total	187.805

Totales comparados con los años 1926-27 hasta la fecha

Centrales moliendo	
Diciembre 22 de 1928	0
Diciembre 24 de 1927	0
Entradas	
Diciembre 22 de 1928	3.888.087
Diciembre 24 de 1927	4.308.835
Exportación	
Diciembre 22 de 1928	3.364.822
Diciembre 24 de 1927	3.976.616
Existencia	
Diciembre 22 de 1928	187.805
Diciembre 24 de 1927	272.697

Exportación de la semana

	Toneladaos
Norte de Hatteras	30.366
Savananh	4.929
Interior E. U.	200
California	7.770
Inglaterra	9.487
Hamburgo	25
Islas Canarias	9
Sur América	28
China	2.500
Total	55.314
Total exportación azúcar refinada en esta semana	3.333

El mercado de Nueva York abrió quieto y sostenido, con ofertas de azúcares de Cuba, para embarque en la primera quincena de Enero a 2.3|16 centavos costo y flete y a 2.5|32 centavos costo y flete en almacenes de Nueva York. Los refinadores estaban interesados como compradores a base de 2.5|32 centavos costo y flete.

A primera hora se anunciaron varias operaciones efectuadas el lunes, después del cierre del mercado, las cuales detallamos a continuación:

12.600 sacos de Cuba ex-almacén de Nueva York, al equivalente de 2.5|32 centavos costo y flete, a la American Sugar Regining Co.

26.000 sacos de Cuba, embarque inmediato a 2.3|16 centavos costo y flete, a la American Sugar Refining Co.

23.500 sacos de Cuba, embarque inmediato a 2.3|16 centavos costo y flete, a un refinador de Galveston.

En la Bolsa de Azúcares Futuros se vendieron ayer 35.850 toneladas.

La carta de cierre de azúcar recibida por los señores Mendoza y Ca. dice lo siguiente:

"Ayer tampoco hubo nada digno de mención ni fluctuaciones apreciables en toda la sesión del mercado azucarero, habiendo cerrado los precios de uno a dos puntos más bajos. Las ofertas de crudos para entrega a principios de Enero fueron a 2.3|16 centavos costo y flete pero a nadie atrajeron por más que dieron señales de que a precio ligeramente más bajo podrían interesarse.

Ya no hay, prácticamente, posibilidad alguna de que se forme una agencia central de ventas, a causa de que la oposición es casi unánime. Y con absoluta libertad de acción cada cual para vender sus azúcares, creemos que el mercado azucarero volverá a su debido nivel y que habrá mayor demanda."

MERCADO DE LONDRES

Los cablegramas de Londres anunciaron que el lunes se efectuaron ventas de azúcares para el continente europeo, ascendentes a unos 84.000 sacos de Cuba o Santo Domingo, a la paridad de 1.95 centavos libre a bordo, para embarque de enero a marzo.

BOLSA DE NEW YORK

ACCIONES
3,614,900
BONOS
10,983,000
CHEQUES
1,636,000,000

PESETA

SE COTIZO A RAZON DE
6 PESETAS
12.00
DOLLAR

FRANCO

SE COTIZO A RAZON DE
25 FRANCOS
57 CENTIMOS
DOLLAR

MERCADO DE TABACO

Un mil ochocientos cuarenta tercios de varias clases y procedencias distintas pasaron ayer a terceras manos en este local.

Compradores de ese tabaco nuevo y viejo (doscientos cincuenta y siete tercios eran de la cosecha del veintisiete) fueron los señores H. Duys y Compañía, Menéndez y Compañía, Echevarría y Pérez, J. B. Díaz y Compañía, y Perfecto García and Brothers; estos de Tampa.

Vendedores de los lotes que hicieron el total apuntado, fueron los señores Facundo Gutiérrez e Hijos, González y Hermanos, Antonio González, S. en C., Manuel García Pulido, y Lobeto y Compañía.

Hay concertadas varias operaciones, de las que daremos los detalles cuando los tercios que en las mismas han entrado sean registrados.

DE LA NUEVA COSECHA

Noticias que recibimos de varias zonas de Vuelta Abajo, nos dicen que ha llovido algo en algunos importantes vegueríos.

En cambio, no ha querido producirse la lluvia en las zonas de la provincia de Santa Clara, donde las nuevas plantaciones siguen necesitando agua del cielo.

LOS PRIMEROS CORTES

Se hacen ya los primeros cortes en varias zonas de Vuelta Abajo, y a juzgar por los informes que tenemos, en buenas condiciones.

Son tabacos de las siembras tempranas que no fueron perjudicados por los brisotes de hace veinte días ni por el tiempo sur que antes se experimentó, y del cual nos ocupamos oportunamente al dar cuenta de que había obligado a algunos cosecheros a sembrar de nuevo.

LA RAMA QUE ENTRO

Disminuyen las entradas de tabaco en rama. Los miles de tercios que diariamente entraban hace tres meses procedentes de las zonas productoras, se reducen a cientos cada día, en estos últimos del año. Ayer llegaron:

De Taguasco, para Menéndez y Co. 130.

PROMEDIO OFICIAL DEL PRECIO DEL AZUCAR

Precio promedio oficial en almacén público alcanzado por la libra de azúcar de acuerdo con lo dispuesto en el artículo X del reglamento puesto en vigor por el decreto presidencial número 233 de 14 de Febrero de 1928.

MES DE DICIEMBRE
1ª quincena

Habana	1.944471
Matanzas	1.966009
Cárdenas	1.972163
Sagua	1.970624
Manzanillo	1.944472
Cienfuegos	1.972164

MERCADO DE CAFE

NUEVA YORK diciembre 26. UP.—La baja en el mercado de futuros en café al comenzar la sesión de hoy, debida en parte a la publicación de avisos de entrega, fué seguida de un movimiento alcista esta tarde. Se tiene entendido que el lunes hubo buenas órdenes de compra en el mercado.

	Abre	Alto	Bajo	Cierre
Dic	15.70	15.72	15.55	15.55
Marzo	15.03	15.23	14.95	15.20
Mayo	14.20	14.45	14.20	14.45
Julio	13.80	14.00	13.80	14.00
Sep	13.45	13.60	13.43	13.55
Octubre	13.38	13.40	13.38	13.40

MERCADO DE TRIGO

CHICAGO, diciembre 26. UP.—Las ventas del Noroeste debilitaron hoy este mercado. Los profesionales no parecían dispuestos a poner a prueba la resistencia del trigo a la presión de venta, y la sesión estuvo muy encalmada.

El trigo al contado se cotizó medio centavo más bajo y los arribos consistieron en 44 carros.

	Abre	Alto	Bajo	Cierre
Dic	114⅝	114¾	114	114⅝
Marzo	118½	118⅝	117¾	117½
Mayo	120¾	121⅛	121¼	121⅛

MERCADO DE GANADO

LA VENTA EN PIE:

El mercado cotiza los siguientes precios:

Vacuno (Camagüey): Compradores a 4 7|8 centavos. Vendedores a 5 centavos. Puesto en la Habana a 5 1|2 centavos.

Vacuno (Las Villas): Compradores a 4 3|4 centavos. Vendedores a 5 centavos. Puesto en la Habana a 5¾ centavos.

Vacuno (Oriente): Compradores a 5 centavos. Vendedores a 5 1|2 centavos. Puesto en la Habana de 5 1|2 a 6 1|4 centavos.

Vacuno (Pinar del Río): Compradores a 4 |34 centavos. Vendedores a 4 7|8 centavos. Puesto en la Habana a 5 centavos.

Cerdos del país a 8 1|2 centavos.

Cerdos americanos a 12 1|2 centavos.

Lanar de 8 a 10 centavos.

MATADERO DE LUYANO:

Las reses beneficiadas en este matadero se cotizan a los siguientes precios:

Vacuno de 16 a 19 centavos.
Cerda de 36 a 46 centavos.
Lanar de 35 a 45 centavos.
Tasajo del país, según clase y surtido, de 17 a 20 centavos.

Reses sacrificadas en este matadero: Reses 294; cerda 175; lanar 61.

MATADERO INDUSTRIAL:

Las reses beneficiadas en este matadero se cotizan a los siguientse precios:

Vacuno de 16 a 18 centavos.
Cerda de 40 a 42 centavos.
Lanar de 35 a 45 centavos.

MERCADO LOCAL DE VALORES

Quieto y con tono irregular estuvo ayer el mercado local de valores.

Las distintas emisiones de bonos y obligaciones, que aparecen registradas en la Bolsa, acusan firmeza influenciadas, algunas de ellas, por el próximo corte del cupón.

Las acciones de compañas industriales actúan con tipos irregulares. Acusan pesadez las acciones eléctricas.

Se mantienen firmes los valores de los Teléfonos y se sostienen los de los Ferrocarriles.

Quietas las acciones de la Empresa Naviera de Cuba y flojas las de las compañías petroleras.

Los nuevos derechos de la Internacional de Teléfonos fluctuaron de 4 a 4 1|2.

El mercado cerró inactivo.

BOLSA DE LA HABANA

COTIZACION OFICIAL DEL DIA 26 DE DICIEMBRE

	Comp.	Vend.
Bonos y Obligaciones:		
República de Cuba 1904 1 Speyer	102½	—
República de Cuba 1905 Deuda Interior	100½	102½
República de Cuba 1909 4¼	99	102½
República de Cuba 1914 Morgan	102⅛	—
República de Cuba 1917 Puertos	100½	—
República de Cuba 1923 5 1|2	103½	105¼
Ayuntamiento Habana: la hipoteca	104	107
Ayuntamiento Habana: 2a. hipoteca	104	107
Banca Territorial	97	—
Calzado	—	—
Cervecera	109¼	111
Cervecera (Obligaciones no hipotecadas)	93¾	97
Ciego de Avila	—	—
Curtidora	—	—
Gas	108	115
Havana Electric (Consolidadosl	82	88
Manufacturera	82	88
Matadero	—	—
Tleéfono	97	102½
Nueva Fábrica de Hielo (boncs)	104	—
Papelera serie A	103	105
Papelera serie B	80	—
Teléfono	97	103
F. C. Unidos	69	85
Edificio La Metropolitana S A	102	105
Jarcia Matanzas	99	103
Iron Beer (Obligaciones no hipotecadas)	—	—
Havana Electric (Obligaciones)	66	75
Centro Asturiano	103	106
BONOS: Empréstito seriado de la República de Cuba, Morgan 5 ½ por 100. 1927.		
Serie B. 1929	—	—
Serie C: 1930	101	—
Serie D: 1931	101	—
Serie E. 1932	101	—
Serie F: 1933	101	—
Serie G: 1934	101½	—
Serie H: 1935	101¾	—
Serie I: 1936	101¾	—
Serie J: 1937	102	—
ACCIONES		
Banco Agrícola	—	—
Banco Territorial	70	—
Banco Territorial, benef	5	—
Cervecera	190	—
Ciego de Avila	—	—
Cuba Cane pref	15	—
Cuba Cane com	4	—
Cuba R R	—	—
Curtidora	—	—
Havana E. Railway Co. pref	57	61
Havana E. Railway Co. comunes	7	10
Jarcia pref	96	100
Jarcia com	16½	20
Licorera com	4½	4¾
Lonja pref	100	—
Lonja com	120	—
Manufacturera pref	3	6
Manufacturera com	69	75
Naviera pref	69	75
Naviera com	11½	15
Nueva Fábrica de Hielo	305	—
Nueva Fábrica de Hielo, benef	114½	—
Perfumería pref	50	70
Perfumería com	5	15
Pesca pref	105	—
Pesca com	22	—
Préstamos y Joyería	—	—
Teléfonos pref	114	115
Teléfonos com	135	—
Tel Int	187	—
F. C. Unidos	37½	41
Union Oil	14	20
Metropolitan Auto	—	—
Fibras y Jarcia	65¾	—
Fibras y Jarcia (sindicadas)	65¾	—
Ferrocarriles Consolidados Cuba, pref	70	75
Matadero	—	—

MERCADO DE FLETES

COTIZACIONES

	100 libras	
Costa Norte:		
A New York	15	16
A Filadelfia	15	16
A Galveston	15	16
A New Orleans	14	15
A Boston	17	18
Costa Sur:		
A New York	17	18
A Filadelfia	17	18
A Galveston	17	18
A New Orleans	16	17
A Boston	19	20

Nota: Estas cotizaciones de fletes son exclusivamente sobre azúcar.

REEDIFICADORA "COOPERATIVA DE LA HABANA" (S. A.)

Se avisa a los señores Tenedores de acciones, que el Consejo de Administración, en Junta celebrada el día 24 de los corrientes, acordó repartir UN TRES POR CIENTO a cada acción emitida y suscripta como utilidades del segundo semestre, que con el DOS POR CIENTO repartido en el primero, hacen UN CINCO POR CIENTO distribuído en el presente año; siendo abonado este dividendo que es el número 27, a partir del día 15 de Enero próximo en las Oficinas de la Sociedad, calle de Cuba número 49, Edificio "Ariosa", segundo piso.

Al propio tiempo se verificará la convocatoria para la Junta General Ordinaria que habrá de celebrarse en el local social, el día 27 de Enero del entrante año 1929, a las dos de la tarde, según así lo señala el Art. 43 de los Estatutos y en cuya Junta se dará cuenta del estado y marcha de la Sociedad y se procederá a la reorganización del Consejo de Administración.

Y, para su publicación en el DIARIO DE LA MARINA, expido la presente.

MERCADO DE NEW YORK

NUEVA YORK diciembre 26. UP.—Los movimientos en la Bolsa, lo mismo alcistas que bajistas, no fueron muy numerosos hoy. En dos o tres ocasiones parecía que el mercado comenzaba un movimiento de alza o de retirada de alguna extensión, pero acudieron las ventas o las compras para contenerlo. Pocas divisas alteraron sus posiciones materialmente, resultados netos de las transacciones cias por un buen margen, pero los resultadosnet os de las transacciones del día carecieron de importancia.

El principal acontecimiento de la sesión fué el alza del interés del dinero, anunciado desde hace días. Los préstamos sin plazo fijo avanzaron hasta el 12 por 100.

General Electric fué la divisa que más terreno ganó durante la sesión, ganando más de diez puntos antes de que se iniciaran transacciones persiguiendo beneficios. Consolidated Gas y algunas de las acciones de motores también estuvieron boyantes. Los cobres mostraron inclinación a la pesadez.

Las revistas de acero indican que la excelente situación del mercado quedó demostrada con el hecho de que apenas se interrumpió la producción durante los últimos días festivos.

BOLSA DE NEW YORK

FERROCARRILES	
Atch Top. Sta Fe.	196
Atl. Coast Line.	167½
Baltimore Ohio.	118
Canadian Pacific	234
Chesapeake Ohio.	207¾
Chi Gt. West com.	19¾
Chi Gt West pref.	45⅛
Chic N. W.	86⅝
Chi Mil San Paul com.	32¾
Chi Mil San Paul pref.	54⅞
C. Rock I. P.	131⅜
Delaware Hudson.	—
Erie.	69¼
Erie pref.	62⅞
Great Northern.	110½
Kansas City Southern.	87⅞
Lehigh Valley.	—
Louisville Nash.	—
Mo. Kan Tex com.	51
Mo. Pac com.	61⅝
Mo. Pac pref	119
N. Y. Central.	186½
N. Y. N. H. H.	78½
Northern Pacific.	107⅞
Pennslyvania.	72¼
Reading.	107
St. Louis S. Francisco.	115
St. Louis & Southwestern.	109⅛
Seaboar Air Line com.	—
Seaboard Air Line pref.	—
Southern Pacific.	125¾
Southern Railway.	—
Texas & Pac.	—
Union Pacific.	211¼
Wabash comunes.	73½
Western Maryland com.	41⅛
EQUIPOS	
American Car Foundry	—
American Locomotive	102½
Baldwin Locomotive.	—
Gen Rail Sig.	100¾
Pullman Company.	83⅜
N. Y. Air Brake.	43½
Westinghouse Aire Brake.	45¾
MOTORES	
Chryler.	123⅛
Continental Motors.	17⅛
General Motors Co.	193
General Motor, New.	77¾
Grahan Paige.	50
Hudson Motor com.	87⅜
Huppmobile.	74⅞
Jordan Motor.	—
Mack Trucks.	103⅞
Nash.	100¼
Packard Motors	146½
Reo Motors.	28½
Studebaker Corp.	75⅛
White.	37¾
Willys-Over.	30¼
ACCESORIOS	
Am. Bosch Mag.	41¼
Briggs Mfg. Co.	53½
Eaton Axle & S.	60⅞
Electric Auto Light	125½
Kelsey Hayes Wheel.	44⅛
Murray Body.	70
Spicer Warner.	119
Timken Roller.	145½
GOMAS	
Ajax.	10¼
Fisk Tire.	14½
Goodrich.	99
Goodyear	129½
Kelly Springfield Tire.	22¾
U. S. Rubber.	40⅛
ACEROS	
Am. Steel Fou.	62½
Bethlehem Steel.	82⅝
Central Alloy.	45¾
Colo F. I.	70⅜
Crucible Steel.	84½
Gulf States.	—
Otis Steel.	36
Republic Iron Steel.	82⅝
U. S. Steel.	155
Vanadiun	94⅛
Youngstown.	103
PETROLEOS	
Atlantic Ref.	57⅛
Barnsdall A.	40¾
General Asphalt.	74¾
Houston Oil.	83½
Independent Oil Gas.	33¼
Louisania Oil.	—
Lago Oil.	—
Marland Oil	41¼
Mid Cont Pet.	37⅛
Pan American "B".	48½
Phillips Petroleum.	44⅛
Pure Oil.	26⅝
Shell Union Oil.	28¼
Sims Petroleum.	22½
Sinclar Oil Corp.	40⅞
Skelly Oil.	35⅝
S. O. Calif.	72
Standard Oil of N. Y.	43⅛
Standard Oil of N. J.	54¼
Superior Oil	9⅞
Texas Co.	65¾
Texas Pac Land.	21¾
Texas Pac C. & Oil.	18⅜
Transcontinental Oil.	11⅝
Union Oil Cal.	52⅝
Warner Quinlan.	40¾
TIENDAS Y ALMACENES	
American Woolen.	26⅞
Gimbel Bros.	47
Kresge.	86
Montgomery Ward	142
Sears Roebuck.	174
Woolworth.	212
SERVICIOS PUBLICOS	
American For Pow.	72⅞
American Tel and Tel.	191⅜
Am. Water Works.	69
Columbia Gas.	129
Consolidated Gas.	106
Elec. Light Pow.	46½
Interntl Tel Tel.	190
Interboro R. T.	47
National Power Light.	43¼
North American	90¾
Pub. Ser N. J.	76½
Standard Gas Elec.	79½
United Light "A".	39½
AZUCAR Y FERROCARRILES CUBANOS	
American Beet Sugar.	18⅛
American Sugar Ref.	84
Cuban Cane Sugar com.	—
Cuban Cane Sugar pfd.	16⅜
Cuban American Sugar.	16
Cuba Company.	22½
Gt. West Sug.	36
Consolidated R. R. of Cuba	70
Punta Alegre	19⅜
Puerto Rico Sugar.	42¼

Panizza

el sombrero de moda entre los caballeros, no caprichosamente, sino porque ha sido seleccionado como la marca que presenta cada invierno las creaciones en castor más finas y más nuevas.

"EL MODELO"
SOMBRERERIA Y CAMISERIA
MONTE NUMERO 2 TELF. A-6913
HABANA

MERCADO DE CAMBIOS

NUEVA YORK diciembre 26. (UP).
INGLATERRA: Libra esterlina. Par 4.86.6.
Vista 4.85.5/18
Cable 4.85.5/18
ESPAÑA: Par 19.3 centavos por peseta.
Vista 16.30
Cable 16.31
FRANCIA: Par 19.3 centavos por franco.
Vista 3.91 ⅜
BELGICA: Belga (nueva moneda).—Par 13.88.
Cable 13.91 ¼
Vista 13.92
SUIZA: Par 19.3 por franco.
Vista 19.29 ¼
Cable 19.30
ALEMANIA: Par 23.88 centavos por marco.
Vista 23.83 ¼
Cable 23.84 ½
ITALIA: Par 19.5 centavos por lira.
Vista 5.23 ¾
Cable 5.23 ¾
AUSTRIA: Par 14.07 centavos por chelín.
Vista 14.125
HUNGRIA:
Vista 17.50
Cable 17.50
PORTUGAL:
Cable 4.47
Vista 4.50
DINAMARCA: Par 2.68 centavos por corona.
Vista 26.70 ½
Cable 26.71 ½
SUECIA: Par 19.3 centavos por corona.
Vista 26.78 ¼
Cable 26.79 ½
HOLANDA: Par 40.42 centavos por florín.
Vista 40.17 ¼
Cable 40.19 ½
GRECIA: Par 1.93 por dracma.
Cable 1.29 ½
NORUEGA: Par 26.8 centavos.
Vista 26.68
CHECOESLOVAQUIA: Par 29.2 cts. por dinar.
Cable 2.96 ⅛
Vista 2.96 ¼
YUGOESLAVIA:
Vista 1.76
RUMANIA: Par 19.3 centavos por lei.
Vista 0.60
POLONIA: Par 19.3 centavos por zloty.
Vista 11.25
JAPON: Par 40.3 centavos por yen.
Vista 45.87
Cable 45.94
CHINA: Par 79.287 por tael.
Vista 63.87
Cable 64.00
INDIA INGLESA:
Vista 36.52
Cable 36.56
ARGENTINA: Par 40.42 centavos.
Vista 42.15
BRASIL: Par 32.40 centavos por mil reis.
Vista 11.91
CANADA: Par 100 centavos por dollar.
Vista 99.75
MEXICO:
Vista 48.15
CUBA: Par 100 centavos por peso.
Vista 100
Cable 100.03
PERU:
Vista 4.00
URUGUAY:
Vista 102.87
VENEZUELA:
Vista 19.30
CHILE:
Vista 12.12
COLOMBIA:
Vista 97.25

PLATA EN BARRAS

La plata en barras se cotizó hoy en este mercado a 57 1|2.

MERCADO LOCAL DE CAMBIOS

Más fácil estuvo la libra esterlina.

De alza la peseta española.

Las ventas para entregas a 90 días fecha se cotizaban ayer a 0.0014 puntos sobre el tipo de contado.

Cerró flojo el cambio sobre Nueva York.

Entre Bancos y Banqueros no se efectuaron operaciones.

COTIZACIONES

	Valor
New York cable	3/64 P.
New York vista	1/64 P.
Londres cable	4.85 ¾
Londres vista	4.85 ¼
Londres 60 días	4.82 ⅛
Paris cable	3.91 ¼
Paris vista	3.91
Hamburgo cable	23.84
Hamburgo vista	23.83
Madrid cable	16.35
Madrid vista	16.34
Italia cable	5.25
Italia vista	5.24
Zurich cable	19.31
Zurich vista	19.30
Bruselas cable	13.94
Bruselas vista	13.93
Toronto cablKe	3/32 P.
Toronto vista	1/16 P.
Amsterdam cable	40.12
Amsterdam vista	40.10
Copenhague cable	—
Copenhague vista	—
Yokohama cable	—
Yokohama vista	—
Estocolmo cable	—
Estocolmo vista	—
Hong Kong cable	50.10
Hong Kong vista	50.00

MERCADO DE BONOS

VALORES CUBANOS

NUEVA YORK diciembre 26. (UP)

	Alto	Bajo	Cierre
Cuba 5 s 44	100 ¾	100 ¾	100 ¾
Cuba 4 1|2 s	97 ⅛	97	97

BONOS DE LA LIBERTAD

NUEVA YORK diciembre 26. (UP)

	Alto	Bajo	Cierre
3 1|2 s	99.15	99.10	99.15
1o 4 1|4 s	100.8	100.5	100.5
4 th.	100.7	100.4	100.5
Tesoro:			
3 3|8 s 40	98.6	98	98.5
3 3|8 s 43 47	98.14	98.7	98.10
4 s	106.8		
4 1|4 s	111	110.31	111

BONOS INTERNACIONALES

NUEVA YORK diciembre 26. (UP)

	Alto	Bajo	Cierre
Burdeos 6 s 34.	99 ½		
Marsela 6 s	99 ½	99	99
Alemania 7 s	106 ⅛	105 ½	105 ¾
Italig K 51	97	96 ¾	96 ¾
Francia 7 s	107 ¼	106 ⅞	107
Argentina 6 s	100 ⅛	100 ⅛	100 ⅛
Brasil 6 1|2 s	94 ⅛	93 ¾	93 ¾
Chile 7 s	101 ¼	101	101 ¼

BOLSA DE LONDRES

LONDRES, diciembre 26. (UP).
F. C. Unidos de la Habana. s|c

BOLSA DE PARIS

PARIS diciembre 26. (UP)
Renta Francesa 3 por 100 67.00
Renta Francesa 5 por 100 94.00

CLEARING HOUSE

Las compensaciones efectuadas en el día de ayer entre los Bancos asociados al Clearing House de la Habana ascendieron a $3.074.893.40.

Compañía de Seguros "CUBA"

La decana de las Compañías de Seguros de Accidentes del Trabajo establecidas en el país.

Oficinas y Dispensario Médico:

Obispo No. 75. Edificio Propio

Teléfonos: Centro Privado: M-6901, M-6902

APARTADO 2526 HABANA

N. Gelats & Co. BANQUEROS HABNAA Aguiar 106-108

Vendemos cheques de Viajeros Pagaderos en Todas Partes del Mundo y Cartas de Crédito Circulares en las Mejores Condiciones

"SECCION DE CAJA DE AHORROS"

Recibimos Depósitos en esta Sección Pagando de 3 por 100 Anual

Todas estas operaciones pueden efectuarse también por correo

COMPANIA CERVECERA INTERNACIONAL, S.A "CERVECERIA POLAR"

Se avisa por este medio a los tenedores de Bonos Hipotecarios de esta Compañía Cervecera Internacional, S. A., que el Cupón número 27, vence el primero de Enero próximo y que el referido Cupón puede presentarse para su cobro, a partir de esa fecha, en cualquiera de las Oficinas de The National City Bank of New York, en esta República, así como también en el Banco Comercial de Cuba y sus Sucursales.

Asimismo se advierte a los portadores de dicho Cupón, que a fin de cumplir con lo que dispone la Ley de Obras Públicas y Reglamento para su ejecución, de 15 de Julio de 1925, la Compañía se ve obligada a descontar de este pago el 2 por ciento anual sobre los intereses de los Bonos Hipotecarios, por el período de Julio 1 a Diciembre 31, 1928.

Habana, diciembre 26 de 1928.
EMETERIO ZORRILLA,
Presidente.

M.E.C.D. 2016

ANUNCIOS CLASIFICADOS DE ULTIMA HORA

A-3333 A-1014

A ALQUILERES DE CASAS

HABANA

A1

ANIMAS número 14. Se alquila, media cuadra de Obras Públicas. La llave en la bodega de Luz. Informan: Telf. F-1163.
A-1 S-10061 31 Dic.

ALQUILO PRIMER PISO

Escobar 176 A, esquina a Reina. Informan M-2971, café La Isla. La llave el encargado a la entrada. Se da barata.
U H A-1 58127 28 Dic.

SE ALQUILA EL 2o. PISO

derecha, calle Reina 131, propio para numerosa familia. No se puede hacer comparación sin verla. Informan café La Isla, M-2971. La llave a la izquierda o el encargado. Se da muy barata.
U H A-1 58126 28 Dic.

SE ALQUILA, Arbol Seco 65, bajos, moderna casa compuesta de sala, recibidor, tres habitaciones, baño completo y cocina de gas. Precio: $40. Más informes: U-5089 y U-1478.
U H A-1 S-10228 2 Enero

SE ALQUILAN lujosos y modernos altos de Compostela y Paula, todo decorado, columnas de escayola, sala, comedor, hall, tres cuartos, lujoso baño completo, cocina de gas y calentador. Informan en la bodega. Teléfono M-4178.
U H A-1 S-10241 29 Dic.

JESUS MARIA 42 altos. Alquilo con sala, comedor, cuatro habitaciones y dos en la azotea con servicios, cocina y baño. La llave en los bajos. Informan: Concordia 41. Teléfono: A-2583.
U H A-1 58446 27 Dic.

SE ALQUILA barato los altos de Amistad 142, casi esquina a Neptuno, con sala, comedor, tres cuartos, baño y cocina. Informan teléfono A-8481.
A1 58703 29 Dic.

LAGUNAS 45, bajos, sala, comedorcito, dos pequeños cuartos, baño, rebajada 35 pesos. Llave bodega. Con fondo. Dueños Gervasio 149.
(A1) 58709 28 Dic.

SE ALQUILAN

Los espléndidos y ventilados altos del bonito chalet, Neptuno 279, entre Infanta y Basarrate, informan en los bajos.
U H A-1 58582 1en.

LEALTAD No. 153. Se alquila. Con sala, saleta, comedor, baño intercalado, habitaciones y demás servicios. Precios módicos. Informan en la misma.
A-1 58649 1 Enero.

SE ALQUILA la casa Malecón 92, altos, entre Lealtad y Perseverancia. Teléfono A-1805.
UH A-1 58561 30 Dic.

SAN NICOLAS No. 162 próximo a Reina. Se alquila el alto, sala, saleta, dos habitaciones, baño y cocina. Informan teléfono F-5929. UH A1 S10290 30 Dic.

MODERNOS bajos Lealtad núm. 145-C, entre Reina y Salud. Sala, comedor, 3 habitaciones, baño completo, cocina de gas. La llave en los altos.
A1 S10283 2 Enero.

AGUILA núm. 13, bajos, alquilo bajos espléndidos. Sala, cuatro cuartos, comedor, baño y demás servicios. Pasan los tranvías por la puerta. Informan altos izquierda.
A1 S10274 30 Dic.

ACABADOS de pintar, alquilo dos pisos en Cerrada del Paseo núm. 1. Sala, saleta, comedor al fondo, 3 amplias habitaciones, cocina de gas, servicios completos y de criados. Informan A-4131. Precio $50.00.
A1 58677 29 Dic.

SE ALQUILAN altos y bajos independientes, hermosa casa, Animas 113, sala, saleta, comedor, terraza, seis habitaciones dos baños, intercalados y garage. Informan teléfono F-2684.
A1 58662 29 Dic.

SE ALQUILAN las casas Bernaza 18, segundo piso, derecha, tres hermosas habitaciones 55 pesos y terceros derecha e izquierda a 50 pesos cada uno y Bernaza 48 cuatro habitaciones, primer piso, 60 pesos; todas a una cuadra del Instituto. Llaves e informes en Zulueta 36 G, teléfono A-9266.
A1 58658 5 Enero.

CARDENAS 31, altos en $65.00 casa moderna, compuesta de sala, saleta decorada, 3 cuartos, comedor fondo, lujoso baño cuarto y servicio de criados.
A1 58686 29 Dic.

CASA DE ESQUINA

Frente al Parque Maceo en Habana, casa esquina de sombra, una sola planta, alquílase para comercio. $60. Se da contrato. Dueño teléf. F-1113.
A1 58720 28 Dic.

SE ALQUILAN los bajos Antón Recio 6, con sala, saleta, tres cuartos, baño intercalado, cocina de gas y calentador cuarto y servicio criados. También se alquilan los departamentos de la azotea. Informan en la casa de 1 a 4 todos los días y al teléfono M-4989.
A1 S10301 29 Dic.

MONTE 267 espléndido primer piso $50 (entre Carmen y Rastro) sala, saleta, baño intercalado, tres habitaciones, comedor, cocina y calentador de gas, servicio criados. Informes Llaves Monte 319. Teléf. A-6045. UH A1 S10300 29 Dic.

ALQUILO Campanario 116 cerca San Rafael segundo piso, moderno, sala, saleta, 4|4, baño comedor, llave principal. Informes M-7785.
A1 58683 28 Dic.

VIRTUDES 110 segundo, moderno, cerca Escobar, sala, recibidor, 3|4, baño, comedor. Llave bajos. Informes M-7785.
A1 58684 28 Dic.

A-2 VEDADO

VEDADO. Calle A, número 7, a una cuadra de Calzada, el chalet de alto y bajo en $90, con sala, comedor, 6 habitaciones, dos baños y cuarto de criados. La llave en el chalet 5ta. y A. Telf. F-3040
UH A-2 58396 30 Dic.

VEDADO. Se alquila acabado de pintar un chalet con seis hermosas habitaciones y dos baños de lujo con muchas comodidades para familia pudiente, garage para dos máquinas, todo decorado con gusto. Calle B frente al cine Vives. Informan en el mismo.
UH A-2 58519 58682 31 Dic.

K NUMERO 12, entre 9 y 11. Vedado. Alquilo altos, sala, comedor, cuatro cuartos, baño intercalado, cocina cuarto y servicio de criados. Informan en los bajos. Teléf. F-4868.
A2 58706 29 Dic.

COMPLETAMENTE amueblada, se alquila, céntrico (Vedado) una casita. 3 dormitorios, sala, comedor, baño, cocina, cuarto criada, jardín, contrato por un año. Llamar F-4239. Alquiler: $100.
UH A-2 58674 28 Dic.

ALQUILO altos, 5ta. entre A y B Vedado, 3 cuartos, sala, saleta, baño intercalado, terraza, comedor, cocina gas, calentador cuarto y servicio criados. En la misma bajos, sala, dos cuartos, portal, jardín, comedor, baño completo, cocina gas, un cuarto chiquito. Informan 5ta. y B. Bodega. Teléf. F-6228.
A2 S10270 3 Enero.

CASITA nueva con sala, comedor y cuarto, cocina de gas, servicio y patio. En $22.00. Calle 5a. núm. 76 entre A y B. Informan en la última casita.
A2 S10272 3 Enero.

ALQUILO los modernos y ventilados altos de la casa calle 8 núm. 11 entre 21 y 23. Llave bodega 23 y 8. Informan M-8713.
A2 S10281 1 En.

VEDADO calle 27 núm. 269, entre A y B se alquila un piso moderno, muy cómodo y ventilado. Alquiler $70.00. Llaves al lado.
A2 58693 31 Dic.

A3 CERRO

A VIVIR MUY BARATO

2 casas modernas, primer piso, $34, segundo piso, $32. Sala, saleta, tres cuartos y todos sus servicios, una cuadra de los tranvías. Calle de Cruz del Padre y Velázquez. Llaves e informes bodega. Dueño: A-8741 y M-5798.
UH A-3 57737 28 Dic.

A4 JESUS DEL MONTE

JESUS DEL Monte 57 y 59, una cuadra esquina Tejas, sólo quedan 3 habitaciones amplias. Las más baratas de la Habana. Informan: Muralla 111. A-7468.
A-4 58650 2 Enero.

ALQUILO en Lacret esquina a Este, en 35 pesos, casa altos. Tres cuartos, recibidor, sala, comedor, cocina, baño y cuarto criado con baño. Informan: I-1194.
(A-4) 58609 1 Enero.

A5 VIBORA Y A. APOLO

SE ALQUILA la casa de Dolores núm. 40 Víbora a media cuadra del tranvía de Concepción con sala, saleta, 3 cuartos y servicios. Informan A 5992. La llave en la bodega de la esquina.
A5 S10296 30 Dic.

SE ALQUILA una casa en Loma del Mazo a media cuadra del Colegio Marista, jardín, portal, sala, comedor, 5 cuartos, 2 baños, cocina, agua caliente, hall, patio y traspatio de tierra, 60 pesos, la llave al lado. I-5058. A5 S10288 30 Dic.

ALQUILO altos esquina Estrada Palma y Juan Delgado, doble línea de tranvías, sala, comedor, 3 habitaciones, baño completo, cuarto y servicio de criado y cocina. Comodidad para tender ropa. Precio Unico $40.00. Llaves Ferretería I-4433.
A5 S10275 1 Enero.

A8 MARIANAO

SE ALQUILA la casa Samá núm. 4 Marianao. La llave al lado. Teléfono A-1805.
UH A8 S10284 29 Dic.

PUENTE ALMENDARES

Calle 23. Se alquila, propia para sociedades de recreo, la antigua casa club de los Antiguos Alumnos de Belén, Club Atlético y últimamente ocupada por el Club Olimpia, compuesta de casa club, tennis, country, cancha de Jai Alai, basket, floor, gimnasio, campo de sport. Informan: Calzada esquina a I. Teléfono F-1439.
A8 S10279 2 Enero.

ALQUILO moderna casa Reparto Almendares, compuesta de 3 habitaciones, sala, comedor al fondo, hall, baño, cocina garage y patio, de una sola planta, en $45.00 mensuales. Informan teléfono F-3505.
A8 58666 31 Dic.

A9 DIVERSOS LUGARES

SE ALQUILA una casita en $16.00 General Cisneros y Betancourt y Ave. Apostol. La llave al lado letra A, Reparto Los Pinos. Teléf. U-6657.
A9 S10292 29 Dic.

A10 CASAS DE APARTAMENTOS

EDIFICIO Liberty. Acabado de fabricar. Requena, 16, entre Carlos III y Ayesterán. Se alquilan departamentos de dos habitaciones, baño completo, cocina de gas, desde $23. Luz y agua caliente gratis.
UH A-10 58100 27 Dic.

MAGNIFICO piso bajo en casa nueva de apartamentos, todo confort moderno, sala, comedor, tres habitaciones, baño intercalado, cocina y servicios. Precio económico. Calle de Hospital. Núm. 63, hay encargados que informan.
A10 58680 31 Dic.

JOVELLAR 53, edificio San Pedro, se alquilan casas con su baño, todo moderno, a $25, 28 y 30. Informan la misma.
(A10) 58664 29 Dic.

B OTROS ALQUILERES

B1 DEPARTAMENTOS

ALQUILO lujosa sala y recibidor, propia para profesional, con un magnífico departamento, baño intercalado, una habitación para hombre solo amueblada, 12 y 15 pesos. Casa particular moderna. Precio rebajado. Vapor 41, altos, esquina Espada.
B-1 58652 29 Dic.

ALQUILO amplio departamento con balcón a la calle, compuesto de dos habitaciones, casa particular, teléfono, lo mejor de la Habana. San Juan de Dios número 6, altos, entre Compostela y Habana.
B-1 58596 29 Dic.

HUESPEDES. En casa particular alquilo departamento vista a la calle, compuesto de 2 amplias habitaciones, con lavabo corriente, buen baño, agua caliente; con muebles; asistencia y buena comida. Virtudes núm. 137, altos, teléfono U-4650.
B1 S10278 31 Dic.

VEDADO alquilo departamentos con 2 cuartos, comedor, cocina y demás servicios incluso luz, desde $20.00 a $25.00. Informes en 12 núm. 198. Entre 19 y 21.
B1 58679 31 Enero.

B2 HABITACIONES

SE ALQUILA dos habitaciones juntas o separadas a personas de moralidad y otra en la azotea para hombre solo. Aguila 135.
B2 58701 30 Dic.

CUBA 22 altos alquilan habitaciones y departamentos amueblados con baño cocina elegantes, vista al Morro desde 15 pesos en adelante. Hay elevador.
B2 58717 2 Enero.

EN CASA particular de Vda. honorable, se alquila hermosa habitación a señora o señorita pudiendo vivir como en familia si se desea. Milagros 37 entre Bruno Zayas y Cortina. Reparto Mendoza. Teléfono I-6072.
B2 S10268 1 Enero.

B3 LOCALES PARA COMERCIO

EN GALIANO y Lagunas se alquila un hermoso local para establecimiento y un tercer piso para mucha familia, con recibidor, sala, comedor, cuatro cuartos, servicio intercalado, agua caliente y fría, cuarto y servicio de criados, patio y traspatio, todo moderno. Informan en los teléfonos A-7643 y A-4437.
U H (B-3) 58244 5 Enero

PARA GARAGE, INDUSTRIA O ALMACEN, espléndida nave de 600 metros cuadrados, en Estévez 35, con otra entrada por la calle del fondo. Informan: F-5445.
B-3 S-10289 31dic.

SE ALQUILA para comercio magnífico local, moderno, Infanta esquina a Sitios frente a la Fábrica la Estrella. Informan Infanta núm. 47 bajos.
B3 S10287 5 Enero.

SE VENDE la mejor bodega de Buenavista, propia para almacén de chino. Pasaje B y Calle 3. Teléfono FO-1135.
B3 S10267 25 Enero.

SE ALQUILA en Muralla esquina a Habana un local propio para comisionistas o puesto de frutas. Informan en el café.
B3 58716 31 Dic.

SE LIQUIDAN las existencias y se admiten proposiciones por el local Neptuno núm. 29. Informan A-2024 y M-7573.
(B3) S10273 29 Dic.

SE ALQUILA para cualquier clase de establecimiento, el hermoso local, de Neptuno y Marqués González, acabado de fabricar, lo mismo se adapta al comercio de grandes como pequeña escala, pudiendo ampliarse si se desea. Informan Aramburo 8 y 10. Teléfono U-4822.
B3 S10294 3 Enero.

SE ALQUILA la hermosa nave Zanja y Soledad para cualquier industria. Teléfono A-1805.
UH B3 S10285 29 Dic.

C COMPRAS

C4 AUTOMOVILES Y ACCS.

SE SOLICITAN 4 camiones de 1 1|2 tonelada para ir a trabajar a Jovellanos, gastos pagos. Informan: Amistad No. 78. Guerra.
(C-4) 58478 27 Dic.

D VENTAS

D2 SOLARES

VENDO EN Avenida de los Presidentes parcelas de centro y esquina, de 21 a 27. G, No. 236. J. Posse.
UH D-2 58267 1 Enero

D3 ESTABLECIMIENTOS

CON POCO de contado vendo una acreditada bodega; paga poco alquiler. Tiene mucha barriada. Vende 35 pesos diarios. Informan: teléfono FO-2630.
D-3 56660 29 Dic.

SE VENDE ferretería y garage situada en la Calzada de Güines 83, Reparto Rosalía, Luyanó. Informan en la misma. Justo Rodríguez Véliz. (D-3) 58668 29 Dic.

GANGA moderna carnicería se vende por no entender el giro, buen barrio vende 90 a 100 kilos de carne. Informan en la misma Encarnación y San Indalecio. Teléfono I-6460. D3 S10269 10 Enero.

SE VENDE una magnífica vidriera de tabacos cigarros y quincallería en el mejor punto del Vedado. Se dá a precio de situación. Buen contrato. Informan teléfono F-6122.
D3 58678 28 Dic.

D4 AUTOMOVILES Y ACCS.

CUÑA FORD, cerrada del 1927. Se vende de esta casi nueva. Puede verse en Carlos III núm. 12, garage Manatí, Informes U-1531 y U-3483.
D4 58704 28 Dic.

DODGE BROTHERS, último tipo, casi nuevo, se vende. Tiene ruedas reforzadas de alambre y gomas nuevas India Balloon. Informan: Ferretería "La Inglesa", Belascoaín 99, esquina a Salud.
UH D-4 58618 30 Dic.

BUICK

7 pasajeros, gomas balloon, completamente recondicionado, propio para turismo: $1.100.00.

AGENCIA CADILLAC MARINA, 12. Habana.
D-4 E-2648 29 Dic.

CHANDLER 7 pasajeros del 26 motor Pays Pick en magníficas condiciones de todo 6 ruedas disco 6 gomas Balloon nuevas pintura duco vestidura y fuelle nuevo chapa particular a toda prueba. Precio $550 contado o plazos $200 entrada resto 10 meses. Informan café El Pensamiento Amistad 78 entre San José y San Rafael teléf. M-4391. Sr. J. Labora.
D4 58721 29 Dic.

VENDO magnífico automóvil Stutz de 5 pasajeros, penúltimo tipo. Todo nuevo. Precio $1.000.00. Informes Universidad 15, teléf. A-3061. D4 58712 31 Dic.

D6 MUEBLES Y PRENDAS

PARA MUEBLES BARATOS LA CASA FERRO

Precioso juego de cuarto de tres cuerpos, en dos tonos color aceituna decorado, $225.00. Uno idem de cedro color natural, $130.00. Uno de dos cuerpos color verde, decorado, $75.00. Uno marqueado $70.00. Uno de color caoba filetes de celuloide en $65.00. Uno americano color rosa $50.00. Uno id. jaspeado $50.00. Un juego de comedor de caoba verdadera ganga $200.00. Un juego de cedro en color caoba con bronces $90.00. Varios juegos más corrientes a $65.00. Un juego de recibidor tapizado de caoba en $90.00. Juego de sala en color aceituna $90.00. Uno idem de caoba en filete de bronce, 10 piezas $150.00. Uno verde tapizado $90.00. Varios juegos más desde $50.00. Una pianola eléctrica completamente nueva marca Universal $325.00. Una idem Melville Clark $280.00. Escaparates modernos con lunas desde $24.00. Aparadores ovalados a 17 pesos. Cuadrados a $12.00. Vitrinas desde $15.00. Máquinas Singer desde $15.00. Coquetas de $8.00. Camas de hierro con bronces $8.00. Relojes de pared $4.00. Mesas correderas redondas $6.00. Neveras de 8.00 a $50.00. Equipajes a precios irrisorios e infinidad de piezas sueltas que las damos casi regaladas.

LA CASA FERRO
Gloria 123 y 127, entre Indio y San Nicolás. Telf. M-1296.

NOTA: Se hacen mudanzas. Personal competente y honrado. Precios módicos. Camiones solamente.
UH D-6 56952 12 Enero.

SE VENDE un juego de cuarto completo, 6 sillas y dos sillones en $90.00, por tener que embarcar para España. Informan Monte 158, esquina a Carmen. bodega. D6 S10291 29 Dic.

E SE SOLICITAN

E1 CRIADAS Y CRIADOS

SE SOLICITA una criada por hora, que sepa cumplir con su obligación y sea formal, Carlos III y Montoro, altos; al lado del Paradero de tranvías de Príncipe. U H (E-1) S-10251 27 Dic.

SE SOLICITA una criada de mano peninsular para dos personas, ha de usar uniforme ser seria, limpia y con buenas referencias de 8 a 11. San Rafael 299 entre Mazón y Universidad.
UH E1 S10298 28 Dic.

SOLICITO criada española que sepa servir bien, limpia y trabajadora, que tenga referencias. Sueldo $20.00 I-3154.
E1 S10277 29 Dic.

SE DESEA una criada de manos que sepa coser y cortar bien, que tenga referencias de las casas que ha trabajado antes. Si no reune estas condiciones que no se presente. Informan F-1439.
E1 S10271 30 Dic.

SE SOLICITA criada de mano de mediana edad con referencias se prefiere alemana o eslava, sueldo $25.00, calle I núm. 35 3er. piso entre 15 y 17, Vedado. (E1) S10297 28 Dic.

E3 PARA 2 O MAS SERVICIOS

SOLICITO criada española acostumbrada a servir para comedor y limpieza, con buenas referencias, sueldo $30, Vedado, calle 15 núm. 380, esquina a 2. Venga después de las 9 a. m.
U H E-3 58459 27 Dic.

SE SOLICITA una cocinera española, que sepa cocinar, y para hacer un pequeño lavado de ropa: que duerma en la colocación, que sea limpia y formal. Sueldo $25.00 y ropa limpia. Calle 9a. entre San Francisco y Ave. de Acosta. Víbora. Una casa que tiene toldos.
E3 S10286 29 Dic.

SOLICITO muchacha 15 a 18 años, cuidar niña y lavar ropita en la misma otra cocinera y limpiar dos habitaciones. Neptuno 101, bajos.
(E3) 58667 29 Dic.

SOLICITO criada peninsular para limpiar y cocinar en casa pequeña, cuatro de familia. Sueldo $20.00. D'Strampes 55 entre E. Palma y Libertad.
(E3) 58713 29 Dic.

EN EL REPARTO Miramar, calle 6 entre 1a. y 3a. se solicita una criada para cocinar y limpiar a muy corta familia, tiene que dormir en la colocación.
U H E-3 58454 28 Dic

SE SOLICITA muchacha española para cocinar y atender los quehaceres de corta familia. Venga después de las 11 a. m. Refugio 7, bajos.
(E3) 56708 28 Dic.

E7 COSTURERAS

SE NECESITA una muchacha que sepa coser; si no sabe que no se presente. Por la mañana, de 8 a 10. Mme. Arfez. Villegas 78, entre Muralla y Teniente Rey.
E-7 58669 29 Dic.

E-10 VARIOS

SOLICITO: Dependiente que sepa inglés y tenga práctica de mostrador. Buen sueldo, traiga referencias. "El Centro", Manzana de Gómez.
U H E-10 58549 27 Dic.

NECESITO 450 hombres para cortar caña buen precio y viajes pagos para provincias de Pinar del Río y Santa Clara. Informan calle Sol núm. 106, entre Egido y Villegas. (E10) 58705 28 Dic.

SEÑOR anunciante no deje de incluir en su nuevo presupuesto de Anuncios, a la Revista Mensual Ilustrada "Cuba y España". (Se solicitan dos Agentes de Anuncios que sean activos). Informes Virtudes 74. Teléfono A-5118.
UH E10 58665 28 Dic.

F SE OFRECEN

F-1 CRIADAS Y CRIADOS

CRIADO español práctico en servicio fino de comedor con buena recomendación se ofrece sin grandes pretensiones. Animas 54 teléfono A-6505.
F1 58699 29 Dic.

SE DESEA colocar una joven española de buena presencia para criada de cuartos o de comedor, tiene referencias. Informan Egido 75 teléfono M-8481.
F1 58700 29 Dic.

DESEA colocarse una muchacha española para criada de manos o de cuartos, entiende de cocina, tiene referencias. teléfono M-3053. Llamen por Aurelia.
F1 58710 28 Dic.

JOVEN española desea colocarse para criada de manos o cuartos; sabe repasar ropa; tiene referencias. Informan: Aguacate 84. Teléfono A-3550.
(F-1) 58672 29 Dic.

SE DESEA colocar una joven española para criada de manos o de cuartos; lleva tiempo en el país; tiene referencias. Informan: Mercaderes 29. Pregunte por Marcelina. F-1 58639 29 Dic.

UN JOVEN español desea colocarse de criado de manos. Tiene inmejorables referencias de casas que trabajó. Buena presencia y sabe planchar ropa de caballero. Informes: teléfono F-4404.
UH F-1 58626 28 Dic.

SE DESEAN colocar dos peninsulares para cuartos o comedor; llevan tiempo en el país. Tienen referencias. Telf. F-6235.
U H F-1 58620 29 Dic.

DESEA colocarse un joven español de criado de manos; tiene buenas referencias de las casas que ha trabajado. Teléfonos I-3687 y F-1623.
F-1 58597 29 Dic.

DESEA colocarse un buen criado de manos, peninsular, práctico en todo servicio; tengo referencias de casas buenas. Telf. A-4792. F-1 58348 29 Dic.

JOVEN español desea colocarse para criado de manos o para lo que se presente sin pretensiones. Referencias. M-5262. Monte 12. Departamento 33.
(F1) 58719 29 Dic.

CRIADO fino y complidor se ofrece para casa particular, tiene muy buenas referencias. Plancha ropa de caballero. Llame A-5560. F1 58715 29 Dic.

JOVEN española muy práctica en el servicio fino de cuartos y costura se ofrece a buena familia, ha estado en buenas casas y sabe trabajar y planchar toda clase de ropa fina de señora. A-8623.
(F1) 58698 29 Dic.

SE OFRECE un buen criado de mano peninsular, habituado servir en casas buenas de las cuales tengo referencias. Teléfono A-4792. F1 58696 29 Dic.

SE OFRECE un buen criado de mano o camarero, tiene buenas referencias y sabe servir mesa y no tiene pretensiones. Teléfono M-9578. F1 58689 29 Dic.

OFRECE una muchacha española para criada de mano, sabe servir a comedor y coser un poco. Referencias muy buenas. M-9578. F1 58691 29 Dic.

DESEA colocarse un criado chino en casa particular informa Manrique 99. A-9418. Antonio Wong.
F1 58659 29 Dic.

DESEA colocarse joven española recién llegada para criada de manos. tiene quien la recomiende. M-9220.
F1 58661 29 Dic.

F2 COCINERAS Y COCINEROS

DESEA colocarse una joven española para cocina, sabe su obligación, teléfono I-6788. F2 58711 29 Dic.

SE OFRECE buena cocinera del país con referencias, no duerme en la colocación. Informes. A-5560.
F2 58714 29 Dic.

SE DESEAN colocar dos señoras: una de cocinera y la otra para lavandera o para criada. Tiene en referencias. Informan: Telf. F-1410. F-2 58657 29 Dic.

SE OFRECE un buen cocinero chino; cocina española, criolla; sabe de repostería; muy limpio y buenas referencias de casas particulares. M-9578.
F2 58692 29 Dic.

SE OFRECE un cocinero de color joven, hace dulces y prefiere casa particular. Teléfono M-4507. F2 S10282 29 Dic.

COCINERA joven española se desea colocar entiende toda clase de cocina y es muy buena, tiene muy buena sazón, lleva tiempo en el país, no le importa hacer plaza si la desea, no duerme en la colocación, ni saca comida. Referencias muy buenas. Teléfono A-2344.
F2 58681 28 Dic.

F3 PARA 2 O MAS SERVICIOS

SE DESEA colocar una joven española para criada de mano o manejadora, lleva tiempo en el país. Informan teléfono M-4632. U H F-3 58502 27 Dic.

DESEA colocarse una muchacha recién llegada de España para manejadora o habitaciones. Teléf. M-3064.
F3 58702 29 Dic.

DESEA colocarse joven española para criada de manos o comedor o para matrimonio solo, para cocinar y limpiar. Informan: teléfono M-4275.
F-3 58585 29 Dic.

DESEA colocarse una muchacha española de criada o manejadora tiene buenas referencias. Teléfono M-4900.
F3 58707 29 Dic.

SE DESEA colocar una joven española para criada de manos o manejadora. No tiene pretensiones. Informan: Rayo 29, Depto. 12. F-3 58563 29 Dic.

SEÑORA española desea colocarse de criada de cuartos y coser. Tiene quien la recomiende. Para más informes; teléfono X-1973. F-3 58670 29 Dic.

SE OFRECE española mediana edad para criada de manos; entiende algo de cocina. Llamen por Carmen. U-4669.
(F-3) 58673 29 Di..

YOUNG WOMAN colored seeks employment with American family as maid or nurse, or for general house work, with coupli. Speaks english spanish. Best references. Call Cristina. M-7140.
(F-3) 58627 29 Dic.

DESEA colocarse una muchacha para criada de manos o manejadora; tiene buenas referencias, sabe cumplir con su obligación. I-7742. F3 S10276 29 Dic.

DESEA colocarse una muchacha española para cocinar o criada de manos. Informan Virtudes y Oquendo. Bodega. Teléfono U-6685. F3 S10293 4 Enero.

DESEA colocarse joven española para cocinar o criada de manos, sabe trabajar en todo y tiene buenas referencias. Teléfono I-7860. UH F3 58694 28 Dic.

SE OFRECE una buena criada de mano, peninsular, o para habitaciones o manejadora; tiene referencias. Teléf. A-4792.
(F3) 58695 29 Dic.

SE DESEA colocar una joven española de criada de mano o manejadora. es trabajadora y honrada. Informan X-2238.
(F3) S10295 29 Dic.

F4 MANEJADORAS

ESPAÑOLA fina desea colocarse de manejadora, le gustan los niños, desea casa de moralidad. Tiene referencias. Tel. U-4669. Antonia.
F-4 58506 28 Dic.

SE DESEA colocar una muchachita para manejadora; es cariñosa con los niños. Prefiere Vedado. Telf. A-2315.
F-4 58572 29 Dic.

DESEARIA colocarse española de manejadora. Tiene referencias. No le importa ir al campo. No tiene primos. Pregunte por Marina. U-1759.
F-4 58508 28 Dic.

F6 CHAUFFEURS

CHAUFFEUR español desea colocarse en casa particular o en casa de comercio, tiene recomendación, en una sola casa trabajó 4 años, maneja cualquier clase de máquina, informan en teléfono U-7087.
UH (F6) S10299 29 Dic.

SE DESEA colocar un joven español de chofer particular o casa de comercio. Tiene referencias, donde ha estado Almendares 15 y 4. Teléfono FO-2704.
F6 58663 29 Dic.

DESEA colocarse buen chauffeur. Tiene recomendaciones de las casas que ha trabajado. No tiene pretensiones. Informan: calle 12 esquina 7, Reparto Almendares. FO-2633. F-6 58675 29 Dic.

SE DESEA colocar un chauffeur en casa particular o de comercio; tiene varios años de práctica y maneja toda clase de máquinas. Telf. M-4121.
UH F-6 58632 1 Enero.

CHAUFFEUR español, desea colocarse en casa particular o comercio; maneja todas las máquinas europeas y americanas. Tiene referencias de manejar cualquier máquina. F-2642. F-6 58621 29 Dic.

F7 COSTURERAS

SE OFRECE una costurera para coser en casa particular, cose de todo y con práctica en la costura. Teléfono M-1328.
F-7 58461-62 28 Dic.

F10 VARIOS

SE OFRECE un joven peninsular práctico para camarero, portero, criado. Sabe fregar máquinas y jardín. Tengo recomendación. Teléfono M-9578.
F10 58690 29 Dic.

SE OFRECE un joven peninsular práctico para camarero, portero, criado, sabe fregar máquinas y jardín; tengo referencias. Teléfono A-4792.
(F10) 58692 29 Dic.

G AVISO OPORTUNO

G3 AGENCIAS DE COLOCACIONES

AGENCIA Montalvo, la mejor de la capital, con sucursales en España y Jamaica inglesa. Calle 17 esquina F. Teléfono F-4427. Necesito criadas españolas.
UH G-3 S-9685 4 Enero.

AGENCIA La Española, ofrecemos cocineros, camareros, criadas, criados, manejadoras cocineras y toda clase de servidumbre que usted necesite. Teléfono A-9536 y M-1860. G3 S10280 31 Dic.

ROMPECABEZAS.

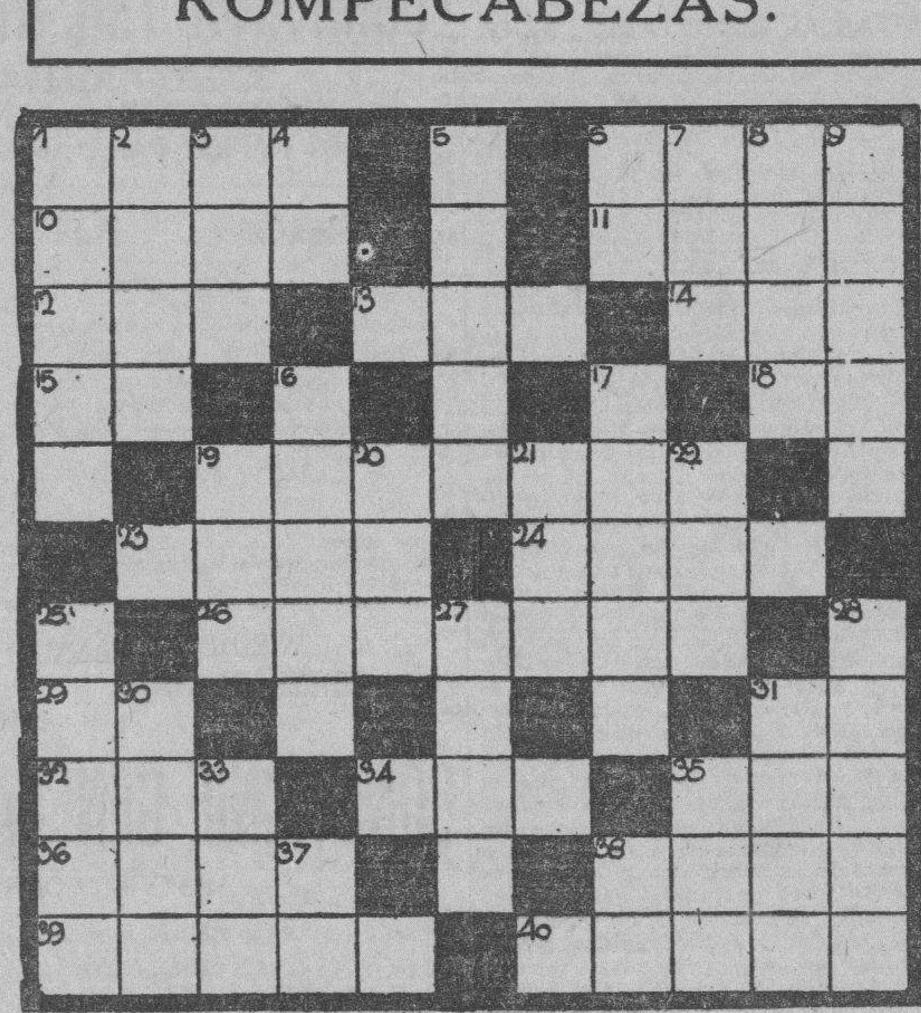

LEASE HORIZONTALMENTE

1.—Una carta de la baraja española.
6.—Lecho.
10.—Pronombre demostrativo (fem., plural).
11.—Bebida alcohólica que es dulce.
12.—Título de respeto.
13.—Pronombre demostrativo.
14.—Aspirante a servicio telegráfico (iniciales).
15.—La carta de más valor en la baraja.
18.—Dos vocales iguales.
19.—Chaqueta o saco que usan los hombres en la Argentina.
23.—Animal de lidia.
24.—Ferrocarril.
26.—Futuro del verbo atacar.
29.—Antiguo dialecto de Francia.
31.—Artículo neutro.
32.—Artículo neutro (plural).
34.—Nave (poética).
35.—Diario especial madrileño (iniciales).
36.—Perfume.
38.—Nombre usado para las fichas de un juego y para una señora respetable.
39.—Apellido de un general catalán.
40.—Batracios muy comunes en los ríos.

LEASE VERTICALMENTE

1.—Material de que se hacen los vestidos de señora (plural).
2.—Animal polar (masculino, pl).
3.—Sonido de una campana.
4.—Igual al 15 horizontal.
5.—Nombre poco común de mujer.
6.—Interjección despectiva.
7.—Nombre de mujer.
8.—Sacrificio incruento.
9.—Palo de la bandera (plural).
16.—Misiva.
17.—Edificio alto y fuerte.
19.—Palabra del dialecto gallego.
20.—Alaba, elogia.
21.—Teatro Trágico Alemán (iniciales).
22.—Ver (en inglés).
25.—Apellido del descubridor de América.
27.—Carbón (en inglés).
28.—Nombre del famoso inventor norteamericano Edison.
30.—Pegamento que usan los ebanistas.
31.—Pensamiento por el que se rige una clase.
33.—Astro luminoso.
35.—Presente del verbo dar, tercera persona, plural.
37.—Nota musical.
38.—Regala, dona.

La solución mañana.

Solución al rompecabezas de ayer.

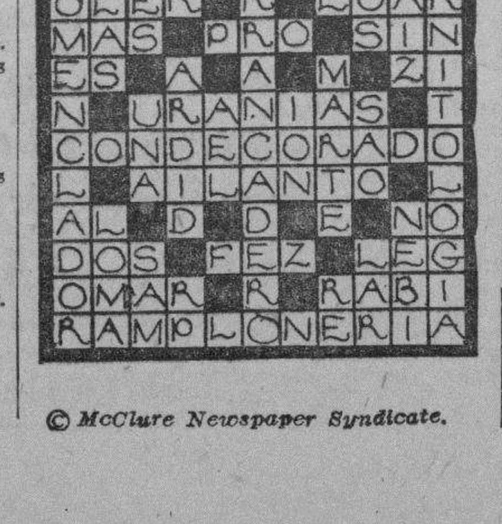

© McClure Newspaper Syndicate.

G-3 AGENCIAS DE COLOCACIONES

AGENCIA "El Sol", ofrecemos cocineras, criadas, manejadoras, criados, dependientes café, fonda, camareras y fregadores, chauffeurs, lo mismo para el campo. Teléf. M-1860 y A-9536.
G-3 S-10256 31 Dic.

SERVICIOS UNIDOS

Aguiar 74. Teléfono A-7805. Ofrecemos experto práctico farmacia con garantías una joven para trabajos oficina, criadas, cocineras, chauffeurs, jardineros, dependientes porteros, etc.
U H G-3 58467 28 Dic.

G6 PERDIDAS

PERDIDOS. Impertinentes de carey en el Auditorium. Por ser recuerdo se suplica sean devueltos al 290, calle 17, Vedado. Gratificación. G-6 58647 29 Dic.

G9 ENSEÑANZA

PROFESORA de piano y solfeo con medalla de oro del Conservatorio de Música y Declamación se ofrece para dar clases. Precios módicos. Teléfono A-0896.
G9 58676 10 En.

H AVISO ESPECIAL

H3 COMIDAS A DOMICILIO

EXQUISITA comida, criolla y española, servicio a domicilio. Lo que desee una persona: $0.60; dos: $1.00; tres: $1.20. Galiano 136, altos. Telf. A-2000.
H-3 58571 5 Enero.

SE SOLICITAN tres o cuatro abonados, para comer en casa particular, comida sabrosa y variada; dos veces, arroz con pollo por semana. $22 mensuales. Galiano 89 esquina San Rafael teléfono M-2065.
H3 58718 1 Enero.

H8 DINERO EN HIPOTECA

Se ofrece

PARA hipoteca desde 1.000 al 7 0|0 para Habana. Campanería. Aguiar 68. M-7785.
UH H8 58685 31 Dic.

PREFERIMOS CORREDORES
Compramos al Contado
DINERO EN HIPOTECAS
NOTARIA GRATIS
UNO o DOS AÑOS GRATIS
Interés desde 3%
Fincas y Propiedades
Habana o Interior

Altos Droguería "SARRA"
Oficina Particular A-4358 M-6263
Tte. Rey y Compostela
E-2637 2 Enero.

H10 MISCELANEA

PLATOS DE cartón, servilletas y manteles decorados, vasos de papel "Dixte". Todo de cartón y papel. Lo mejor, más barato, más cómodo y más hermoso para una niña. Lunch set "Nacional", servicio para 12 personas completo. $1.00. Cesáreo González. Sol 90. Telf. A-7982. Habana.
H-10 58671 1 Enero.

Juegos de Cuarto
y de Comedor
FINOS Y BARATOS
LA ZILIA
SUAREZ 43 Y 45. TEL. A-1598
H-10 E-2033 Alt. 31 Oct.

PROFESIONALES

DR. ANTONIO A. CASTELL
MEDICO CIRUJANO DENTISTA
Medicina y Cirugía Buco-Dental exclusivamente: Piorrea, Escorbuto, Estomatitis, Caries Dental en todos sus grados. Operaciones indoloras. Trabajos Dentales de todas clases. Consultas de 8 a 11 y de 1 a 6. Aguila 110. Telf. A-7986.
E-2646 Indf. 26 Dic.

MATANCERAS

BODA DE RANGO

En la Capilla de las Siervas.

Fué el sábado a las siete de la noche la ceremonia interesante, poética y brillante de los esponsales de Juan Luis Solaún y Grice y María Araña y Florido.

Un matrimonio del gran mundo.

Que aunque celebrado dentro del marco de la más estrecha intimidad revistió caracteres de gran acontecimiento.

Abría sus puertas el templo de las Ministras de los Enfermos, por primera vez, en horas de la noche, para acto de esta índole.

No se casó nadie allí después de las seis de la tarde, pero por dispensa especial y en consideración a la familia Solaún, benefactora de las antiguas y de las más fieles que tiene aquella Santa Casa, se obtuvo autorización para que permanecieran abiertas en horas de la noche, los Claustros del Convento.

Blanco con albura de poema, es aquel coqueto recinto, donde todo es del color de la pureza. Blanco el altar, las paredes blancas, y blancas las celosías, tras las que ocultas adoran a Dios, las abnegadas mujeres que ejercen el divino sacerdocio de cuidar a los que sufren, a los que padecen, a los que no gozan de salud.

Blanco era también el decorado que para esa boda luciera la linda Capillita. Los perfumados nardos, con las airosas azucenas, y las últimas hipomeas que florecen ya en las postrimetrías de diciembre, convertían aquel altar en una gruta de albura.

La luz de los pálidos cirios hacía centellear el oro de los cortinajes, de los bordados que en ricas sedas, tapizaban los retablos del altar.

Un perfume embriagador prestaba su encanto al cuadro y las blancas tocas de las reclusas, sobre el negro severo de sus hábitos, invitaba a la meditación y a la filosofía.

Para esas santas mujeres, las Siervas de María, su mundo está dentro de aquellas paredes. Ni placeres ni alegrías en su vida. El sacrificio, la abnegación y el renunciamiento a todo lo que sea grato y agradable es el lema de las que sólo gozan sufriendo por los demás.

En aquel templo símbolo en la tierra de la bondad divina, recibieron la bendición a sus amores María Araña y Juan Luis Solaún.

Cumplían así un deseo de sus padres, que anhelaron siempre que las bodas en las familias tuvieran por marco aquella Capilla, tanto oraron ellos en vida, pidiendo a Dios, precisamente la felicidad de esos hijos en quienes idolatraban

Colmado el templo con las figuras más prestigiosas de nuestra gentry, difundíanse por sus naves, las notas románticas del órgano que ora la marcha nupcial de Mendelson al hacer su entrada el séquito, ora el Ave María al oficiar el sacerdote en el matrimonio, completaba la idealidad de aquel subyugador momento.

Llegó la fiancée hasta el altar de brazos de su padrino, el apuesto joven Angel Solaún y Grice, hermano del novio, siguiendo éste con la madrina la gentil señora de Botet, Amparo Araña, hermana de la desposada.

Tras ellos, los testigos, entre los que figuraba el alcalde municipal, el presidente del Liceo, el administrador de la Zona Fiscal, y el doctor Filomeno Rodríguez.

Vestía la señorita Araña para sus esponsales, una gran toilette.

Un primor ese traje, que de líneas severas, suntuosas, tenía la alada gracia de ese París, soberano de la moda, creación de uno de cuyos principales modistos fué copiado por afamada casa capitalina.

Bellísimo el ramo que era todo de margaritas, blancas margaritas de doradas corolas, flor simbólica para los enamorados.

De manos de Mario Andux salió ese ramo, como el de tornabodas, que era regalo a María Araña del confrere de "El Imparcial", Bernardo Rodríguez.

Muy celebrada la elección de las flores, que se salía del clisé de los easter lilies, de las dalias y los gladiolos, con las callas, la flor más comúnmente usada para estos bouquets.

De la Capilla de las Siervas nos dirigimos todos a la residencia de la familia de la novia, donde se sirvió un buffet espléndido.

Allí estaban con don Francisco Araña, y su esposa, los hermanos de María el elegante matrimonio Esther Escobar y Jesús, Amparo y Segundito Botet y Pina y el doctor Pérez Primo.

Estaban allí también las hermanas del novio, Carmita la esposa del Mayor de la Ciudad y Tulita, casada con el comandante Forns Vila.

Una legión fascinadora de nuestra gentry completa la relación.

He aquí sus nombres: María Luisa Valera y el doctor Luis Cuní, Iluminada Obias y José María Altuna, Clara Gómez y Ricardo Linares, Lola Solaún y César Estorino, Clara Luisa Meyer de Solaún, María Masesana y Filomeno Rodríguez, Margarita Fernández y José Dávila, Angélica Martorell de Solaún, Cuca Pérez y Publio Hurtado, Cecilia Sánchez y José Ramón García, Gloria Alberty y Luis Tapia, Gilda Villa y Luis Rodríguez, y Aida Moreno y Juan Avela.

Dos gentiles viuditas: Marijta Rodríguez de Urrechaga y Conchita Díaz de Solaún.

Señoritas María Berta Pons, Sarah Obias, Pilar Dans, Dora Moré, Iraida Moreno, Victoria Pérez, Hilda García, Fefa Quevedo, Enriqueta, Pilar y Angélica Rovirosa, Lidia y María Dolores García, María Amalia Linares, María Antonia Rodríguez, Maricusa Alvarez, María Rivero, Antonia Araña, Maruca Jorganes y Teresa Gavilán.

Los novios partieron en automóvil para la Habana, donde pasarán los primeros días de su luna de miel.

Séales ésta sin ocaso, felicísima, siempre en risueña primavera.

OTRA BODA SIMPATICA

En Unión de Reyes.

Bodas de Miguel Angel Artamendi y Emilia Genó, parejita muy estimada en los altos círculos matanceros, a una de cuyas principales familias pertenece el afortunado galán.

Se celebró también en horas de la tarde este matrimonio, de que levanto acta en esta nota.

Apadrinaron a Miguel Angel y Emilia, sus padres, la señora Tilita Rodríguez de Artamendi y el doctor Emilio Genzo.

Entre los testigos del novio figuraba el juez municipal de Unión señor Juan Luisa Dulzaides, el ingeniero jefe del Consejo Provincial Manolo Estrada y Zayas Bazán y el representante a la Cámara José Manuel Fernández Soto.

Por la novia firmaron el pliego matrimonial el señor Manolo Velasco, el señor Carlos Fernández y el doctor Estorino.

Vendrá a residir a esta ciudad la enamorada pareja, a quien envío en estas líneas mi enhorabuena.

SOBRE EL MISMO TEMA

Bodas y más bodas.

Finaliza así diciembre, el mes de los esponsales, el de los blancos aguinaldos, el de las enamoradas parejas.

De otra boda celebrada también fuera de Matanzas debo levantar acta en esta sección, por que me une al novio, con un viejo y grande afecto, una sincera y buena amistad.

Se trata de Luis Ulmo, que ha unido sus destinos a los de la graciosa señorita Berta Martínez, figulina de fina y espiritual belleza, a la que se suman dotes de cultura y educación, grandes.

Una pareja que lo reune todo, por que es el novio a su vez, joven muy inteligente, de gran porvenir y gran familia.

Sus hermanos, el administrador de zas Carlos Ulmo, Andrés, ingeniero de zas Cadlos Ulmo, Andrés, ingeniero de la Carretera Central, son personas que gozan en nuestros círculos oficiales de la más alta estima.

Efectuada fué esta boda en Itabo, de donde es administrador en las plantaciones henequeras de la Compañía de Jarcia, el simpático Luis.

En la intimidad de la familia, la ceremonia de la que fuí testigo, como lo he sido de todas las hermanas del novio; en sus bodas.

Ayer en gran dinner en el Hotel París, festejábamos esa feliz unión, que al fundir dos corazones que se idolatraban, constituyen un hogar en que las virtudes de ella y de él la hombría de bien, han de ser lema para su felicidad.

Sean dichosísimos Luis y Berta.

EN EL PARIS

Una despedida de soltero.

O una bachelor's dinner, como he titulado en otras ocasiones estos simpáticos ágapes, con que dan su adiós a su soltería los clubmen del Liceo, que engrosan las filas de los casados.

Fué la del sábado para Rafael Betancourt y Mestre, cuyas bodas están fijadas para el veinte y nueve de diciembre, en la Iglesia del Vedado, de la Habana.

Servida en el patio del hotel la comida, tenía el encanto de franca libertad con que se caracterizan allí todos estos actos.

Murmuraban las fuentes sus himnos al amor, los jazmines y las madreselvas entonaban canciones de perfume, y la belleza de Nena Zabala, el hada de aquella casa, completaban el marco de poesía y encantamiento de la velada.

Un exquisito menú, ordenado por Rafael Díaz y Juan Luis Báez, organizadores de la comida, nos proporcionó la oportunidad de saborear unos deliciosos macarrones a la italiana, especialidad del chief de Zabala, un gran maestro que hace honor a la fama del hotel y a la excelencia de aquellas cocinas.

Se nos sirvió por postre el homelet alaska, que es una combinación de cremas, panetelas y mantecado, puestas al horno, de dificilísima confección y gratísimo paladar.

Corrió el Sautherne con esplendidez.

Y hubo sus brindis al levantarse los manteles.

Con el festejado tenían cubiertos en aquella mesa, Carlos Irastorza, el doctor Pedro Alzuri, Fifo Marzol, Vitín Garay, Dominguito Lecuona el futuro representante a la Cámara, Benito Carballo y Escalona, Carlos Pérez Primo, José Manuel Díaz Tellaeche, que viniera expresamente desde la Habana para este acto, y del que muy pronto se ocupará la crónica para muy grata nueva, Angel Solaún, Ismael Obias, el Chino, Mariano Algarra, etc., etc.

Muy lindas flores dedicadas a la fiancée de Betancourt, hasta la que llegaron también mensajes de felicitación y aprecio, esa noche.

Y pasadas las doce, dispersaba el grupo, que tan fraternalmente congregaron en el París Díaz y Báez, para despedir de su vida de soltero a Rafael Betancourt y Mestre.

LOLITA SOLIS

Una triunfadora.

Acaba de graduarse en la Academia Pigman, de la que es directora la joven señora Noemí Byrne de Vitier, la lindísima jeune fille, por la que tantas simpatías siente el cronista.

Un encanto esa Lolita.

Que une a la belleza del rostro, la belleza del alma, y una inteligencia, un talento que le auguran un brillante porvenir.

Con las más altas notas ha obtenido su título de meconografía y taquigrafía la gentil Lolita, que es encanto del hogar de Julio Marcos y su distinguida esposa.

El cronista felicita a Lolita muy sinceramente.

Alentándola en sus estudios.

GRANDE Y SANTO DUELO

El de los Miret.

Así el manto de dolor que hoy ensombrece un hogar que fué espejo de todas las alegrías, sede de la felicidad más grande.

Me refiero al home de Evaristo Rodríguez al que fuera arrancada por la parca impía aquella flor que lo perfumaba, aquel lucero que mantenía constante el calor del cariño para todos, la pobre Lolita Miret, que en plena primavera, una niña casi, baja a la tumba dejando dos tiernas criaturas y un vacío que será illenable.

Murió el veintidós la señora Miret de Rodríguez, y entre albas flores, como si no se hubieran aún marchitado las que llevara al altar, fué sepultada entre lágrimas del desolado esposo y de los inconsolables hermanos para los que no hay resignación.

Una gran manifestación de duelo ese de la señora Dolores Miret de Rodríguez. Expresión de los afectos de que gozaban tanto ellos como los suyos en esta ciudad y exponente fiel de la inmensísima pena que ha causado en todos su prematura muerte.

Para esos seres que lloran a Dolores, su esposo Evaristo Rodríguez, sus hermanos Agustín y Dionisio, va en estas líneas la expresión sincerísima de mi condolencia.

Tenga piedad el cielo de su gran dolor.

LA ULTIMA NOTA

Para desear a mis lectores todos unas felices Pascuas, en correspondencia a las salutaciones que en estos días han llegado hasta mí.

Suprimo mis tarjetos con este acuse de recibo, por que el importe de ellas y su franqueo va al Convento de las Siervas de María, como un óbolo pascual.

Dios y los amigos que me han felicitado me lo aprobarán.

Manolo JARQUIN.

Una Fiesta de Caridad Para los Presos Militares en S. Severino

Matanzas, diciembre (Por Correo)

Con el mayor entusiasmo se ha efectuado la segunda sesión del Comité de Propaganda de "La Liga Contra el Suicidio" constituída en esta ciudad, asistiendo al acto numerosas personas.

Presidió el acto el señor Alfredo Esquerré y actuó de Secretario el señor Plácido Julio González.

Después de leída y aprobada el acta de la sesión anterior se dió cuenta de las labores efectuadas durante la pasada semana.

A ese efecto, hicieron uso de la palabra los señores Alfredo Esquerré, José Reyes Marrero, Antonio Casas, Agustín López, Ernesto Prieto Ricardo Byrne y otros.

Después, se dió lectura al proyecto de Constitución y Reglamento de la Liga Contra el Suicidio, siendo discutido el articulado por los señores Marrero, Prieto, Esquerré, Casas, Byrne, Pinos, González, Interián' Portilla, Fernández, Marques y otros haciéndose en el mismo algunas modificaciones que se creían pertinentes.

El señor Enrique Tregent dió cuenta después con un escrito que se le encomendara en la anterior sesión, para publicarlo en la prensa y en hojas sueltas, como declaración de principio. Se acordó también que para la próxima junta se trajesen pensamientos apropiados para la propaganda contra el suicidio.

Se acordó, finalmente, invitar a la prensa y a cuantas personas desearan contribuir a la propaganda para la próxima reunión, que tendrá efecto el domingo 30 del actual, en el propio local.

Como la hora era ya algo avanzada, se acordó dar por terminada la sesión, posponiéndose los demás asuntos para la Junta del 30.

HERMOSO GESTO DEL COMANDANTE RAFAEL CARRERA

Gentilmente invitados por el jefe del Distrito Militar, Comandante Rafael Carrerá, concurrimos, en compañía de Carlos Valdés y Pedro Simeón, a la histórica fortaleza de San Severino, convertida actualmente en prisión militar, al objeto de presenciar un acto organizado por la Jefatura del Cuarto Distrito.

El acto no podía ser más sencillamente hermoso; se trataba de efectuar un reparto de sweters, frazadas, tabacos, cigarros y otros artículos de utilidad personal a los penados civiles y militares que allí guardan condena.

Además, se daría una espléndida comida a los presos, tan abundante como suculenta, como obsequio pascual.

En el amplio patio del Castillo aparecían dos largas mesas: una, con los sweters y otros artículos que serían repartidos y la otra, con el rico menú a que hemos hecho referencia, consistente en lechones asados, fricasé de aves, frijoles negros, viandas salcochadas, ensaladas, buñuelos, postre y café.

El reparto fué amenizado por la banda militar, estando el mismo a cargo de una comisión de prestigiosas damas, presidida por la distinguida esposa del Comandante Rafael Carrerá, que tuvo todo género de atenciones y gentilezas para los asistentes.

Allí estaba, casi en pleno, la oficialidad del Cuarto Distrito, acompañada de muchos de sus familiares, que prestaron la mayor alegría y entusiasmo al acto que se efectuaba.

Una vez de terminado el reparto pasó la concurrencia al despacho del Jefe de la Prisión Militar, Teniente José Lavandera, donde fué servido un rico ponche de champán con exquisitas pastas, haciéndose los más alegres brindis por la prosperidad de todos.

Vayan, en estas líneas, nuestra sincera felicitación al Comandante Carrerá.

SENTENCIAS

Mercedes Ribalta y José Emeterio Valdés, del Juzgado de Cárdenas, por estafa, hurto y falsedad en documentos privados: absueltos.

Francisco Martín y Martínez, Juzgado de Colón, absuelto.

PROCESAMIENTOS

El Juez de Instrucción de Matanzas, en causa 994 de 1928, por daño a Consuelo Cuervo y Suárez, ha radicado auto declarando procesado a Alvaro Real y Martínez, quedando en libertad con la obligación de presentarse los días 1o. y 15 de cada mes.

POR ROBO

El Juez de Instrucción de Pedro Betancour, en causa 325 de 1928, por robo en casa habitada, ha dictado auto declarando procesados a José Crespo y a Feliciano Rojas, señalándosele a cada uno de ellos un mil pesos de fianza, para que puedan gozar de libertad provisional.

El Juez de Instrucción de Cárdenas, en causa 585 de 1928, por daño a María Elisa Santoyo Infante, ha dictado auto declarando procesado a Santiago Rivero Pons, el que ha quedado en libertad, con la obligación de presentarse los días 1o. y 15 de cada mes.

Alberto LOVIO.

M.E.C.D. 2016

TELEFONOS A-3333 A-1014

ANUNCIOS CLASIFICADOS DEL DIARIO DE LA MARINA

TELEFONOS A-3333 A-1014

El Congreso Nacional del Niño Promete Brillantes Resultados en Favor de Nuestros Infantes, Declaró Ayer el Secretario de Sanidad

En nombre del Primer Magistrado de la Nación saludó el Jefe de la Sanidad cubana de manera cordial y efusiva a todos los congresistas que se reunieron en Sanidad

FUERON PROCLAMADOS PRESIDENTES DE HONOR LOS GENERALES MACHADO Y ALEMAN

"El Gobierno ha prestado preferente atención al problema de la niñez, sus cuidados en los distintos campos de la enseñanza y la atención de los niños anormales."

El Primer Congreso Nacional del Niño celebró ayer, a las ocho y media de la mañana, en el Salón de Actos de la Secretaría de Sanidad y Beneficencia, la sesión preliminar, conforme anunció en su edición de ayer el DIARIO DE LA MARINA.

Preside el doctor Francisco María Fernández, Secretario de Sanidad y Presidente de la Comisión Organizadora; los Vice-presidentes doctor Alfredo M. Aguayo y Coronel Serafín Espinosa; el Tesorero doctor Nicolás Pérez Reventós, el doctor Gonzalo Chirino y el Secretario General.

Todo el salón estaba completamente ocupado por profesionales médicos y de Instrucción Pública, pertenecientes a todos los términos de la República.

HABLA EL DR. FERNANDEZ

Abierta la sesión hace uso de la palabra el doctor Francisco María Fernández quien expuso que la organización del Primer Congreso Nacional del Niño se debía a iniciativas del doctor Alfredo M. Aguayo, esperando por tanto que se llegaría a la adopción de importantes acuerdos tendientes al mejoramiento físico y mental de los niños.

En nombre del Primer Magistrado de la Nación dijo que éste lo había llamado a su residencia particular para darle la comisión de saludar a todos los congresistas con el afecto y el calor de su gran corazón, y que dicho saludo fuera cordialísimo y efusivo.

"Esta tarde el señor Presidente de la República, dijo el doctor Fernández, se complacerá en presidir la sesión solemne inaugural, donde se pronunciarán los discursos oficiales señalando la trascendencia del Congreso".

Termina el doctor Fernández, luego de saludar a los congresistas, en su carácter de Secretario de Sanidad y Beneficencia ofrece el edificio y sus oficinas para cuantos actos y trabajos fueran necesarios al Congreso.

Al terminar fué muy aplaudido.

PROPOSICION ACEPTADA

El doctor Pablo F. Lavín, miembro de la Sección de Sociología y Legislación, propone a los congresistas ratificar su confianza a la Comisión Organizadora del Congreso y a los integrantes de las Secciones, designándolos Ejecutivos del Congreso y de dichas Secciones.

Este acuerdo fué aprobado por aclamación.

LOS PRESIDENTES DE HONOR

De acuerdo con la Orden del Día el doctor Fernández propone el nombramiento de los Presidentes de Honor del Congreso.

A propuesta del Secretario General en primer término se nombra Presidente de Honor al General Gerardo Machado y Morales, Primer Magistrado de la Nación y al General José B. Alemán, Secretario de Instrucción Pública y Bellas Artes y a los doctores Octavio Averhoff, Rector de la Universidad y Angel Arturo Aballí, Catedrático de la Escuela de Medicina, quien como recordará el público presidió el V Congreso Panamericano del Niño celebrado, precisamente, en la Habana hace un año.

MIEMBROS HONORARIOS

La Asamblea acuerda, por aclamación, designar Miembros de Honor del Congreso que ha de celebrarse cada dos años, a los seis Gobernadores provinciales y a los Alcaldes de las capitales de provincia; así como que el Comité de Votos y Resoluciones esté integrado por los Presidentes de Secciones doctores Clemente Inclán, de Medicina, José Antonio López del Valle, de Higiene; Luciano R. Martínez, de Psicología y Educación; Pastor del Río, de Sociología y Legislación y, Arístides Mestre, de Anormalidad y Delincuencia.

HABLA EL DR. PASTOR DEL RIO

Toma la palabra el popular Representante a la Cámara por la provincia de Santa Clara, doctor Pastor del Río. Hace simultáneamente cuatro proposiciones ya que dice que la labor que tiene ante sí el Congreso es extraordinaria y se necesita todo el tiempo para trabajar efectivamente en pro de los niños.

La primera proposición consistió en un homenaje a las madres y nuestros muertos, poniéndose de pie todos los concurrentes. La segunda, imprimir pergaminos con la firma de todos los delegados, dirigidos al Honorable señor Presidente de la República y al señor Secretario de Instrucción Pública, expresándoles la gratitud de todos por el calor que le han prestado a la organización del Congreso. La tercera, reconocer la eficacia en su labor de propaganda a la prensa nacional, acordándose un voto de gracias para la misma. Y la cuarta, dar un voto de gracias por los servicios prestados en favor del Congreso al Honorable señor Secretario de Sanidad y Beneficencia, doctor Francisco María Fernández, al doctor Alfredo M. Aguayo y al Secretario General del Congreso.

Las proposiciones hechas por el doctor del Río fueron aprobadas por aclamación, poniéndose de pie la Asamblea.

El DIARIO DE LA MARINA agradece la proposición hecha por el doctor del Río, agradecimiento que hace extensivo a todos los congresistas.

TERMINA LA SESION

Antes de terminar la sesión el señor Secretario de Sanidad invita a todos los congresistas a la recepción que en su honor les ofrecerá en los salones del tercer piso de la Secretaría.

Nos rogó ayer el señor Massana. Presidente de la Subcomisión de Propaganda, llamemos la atención a todos los maestros que han solicitado tarjetas para concurrir a las sesiones del Congreso como oyentes que pueden ir a recogerlas en la oficina de la Junta de Educación.

EN EL TEATRO NACIONAL A LAS 4 P. M.

A esta hora de la tarde de ayer, en nuestro primer coliseo se celebró bajo la presidencia del Primer Magistrado de la Nación, General Gerardo Machado y Morales, la sesión inaugural del Primer Congreso Nacional del Niño.

Allí vimos representaciones de médicos, profesores de instrucción pública y periodistas; del Instituto Provincial de la Habana, de la Escuela Normal de Maestras y de Maestros; de la Escuela del Hogar, de la Junta de Educación, Círculo Médico de Cuba, Escuela Normal de Kindergarten, enfermeras y alumnas de los Hospitales Nacional Calixto García y de Dementes de Cuba (Mazorra); de los colegios La Salle y Hermanos Maristas de la Víbora, así como de otros centros docentes y corporaciones científicas de la Habana.

LA PRESIDENCIA

A más del General Machado, ocuparon sitio en la Presidencia los doctores Francisco María Fernández, Secretario de Sanidad y Beneficencia, General José B. Alemán, Secretario de Instrucción Pública y Bellas Artes; Alfredo M. Aguayo, Coronel Serafín Espinosa, Nicolás Pérez Raventós, Gonzalo Chirino; Coronel Oscar Fernández Quevedo, Jefe de la Marina de Guerra Nacional; Arístides Mestre; los Delegados al Congreso Panamericano del Niño, doctores Zambrini, Escomel, Hurd, Berens, Valentine y Ferrer; Ricardo Herrera, Secretario de la Presidencia; Comandante Firmat; Teniente Coronel José Perdomo; General Manuel Delgado, Secretario de Gobernación; General Pedro Betancourt; doctor Carlos Miguel de Céspedes, Secretario de Obras Públicas; Fernando Rensoli y Fernando del Pino, Directores de Sanidad y Beneficencia, respectivamente; José A. López del Valle, Félix Hurtado; Clemente Inclán, Miguel Angel Branly, Secretario del VIII Congreso Médico Nacional; General Eugenio Molinet, Secretario de Agricultura; doctor Santiago Gutiérrez de Celis, Secretario de Hacienda; General Loynaz del Castillo; General Lara Miret; doctor Victoriano Rodríguez Barahona, Presidente del Comité Ejecutivo de la Federación Médica de Cuba; Pablo F. Lavín; Octavio Averhoff, Rector de la Universidad; Diego Vicente Tejera; Carlos J. Taboada, Catedrático de la Escuela de Medicina; Julio César Portela, y Antonio F. Barreras, Jefes del Negociado Central y de la Habana, de Higiene Infantil, respectivamente.

Los Embajadores de los Estados Unidos Mexicanos y de Norte América, respectivamente señores licenciado Carlos Trejo y Lerdo de Tejada y Brandon Noble Judah; el Ministro de Alemania, Excmo. señor doctor Zimmermann; el Secretario de la Embajada Mexicana Ldo. Martínez Mercadal; los doctores Nemesio Ledo y Emilio Bernal, el Introductor de Embajadores, señor Enrique Soler y Baró. En dos palcos se hallaban el Alcalde Municipal, doctor Miguel Mariano Gómez Arias y familia y el señor Antonio Ruiz, Gobernador Provincial y familia.

EL DR. FRANCISCO MARIA FERNANDEZ

El ilustre Secretario de Sanidad y Beneficencia, Presidente del Comité Ejecutivo del Primer Congreso Nacional del Niño, ocupa la tribuna leyendo el siguiente discurso:

Señores Congresistas,

Señoras y señores:

Cuando se ama a la Patria, y en la grandeza de sus destinos se tienen fijos el entendimiento y el corazón, que intensos y que puros son los motivos que nos mueven al amparo de la infancia y al cultivo de todas sus tendencias. La infancia es el futuro, y a él están vinculados todos nuestros anhelos y todos nuestros ideales, tal y como en nuestra propia infancia, hoy madurez laboriosa y constructiva, estuvieron fijos en un día inolvidable, los ojos de aquella generación heroica, cuyos frutos de oro dieron la ópima vendimia de nuestra libertad.

Por vez primera en nuestra historia, y bajo el patriarcal gobierno del General Gerardo Machado, se congregan tan ilustres representaciones profesionales y sociales, en un Congreso Nacional en pro del niño cubano, cuando hace apenas un año, y con la asistencia de todas las naciones de América, brindamos Sede a una Asamblea análoga por sus fines y por su trascendencia, aunque más amplia por su carácter internacional. Bien a las claras dice ello, la perseverante dedicación del actual gobierno, y particularmente del Jefe del Estado, al estudio de los problemas que con la niñez se relacionan, y bien a las claras dice igualmente el espíritu comprensivo y elevado de nuestros maestros, sociólogos y médicos, y el firme propósito del Gobierno y de las altas clases intelectuales citadas, de resolver en favor del niño cubano, los problemas que se ofrezcan a la consideración de esta docta y patriótica Asamblea.

Sin embargo, no sonaron en el vacío las voces de los señores Congresistas del V Congreso Pan Americano del Niño, la insistencia personal y el reiterado deseo del señor Presidente, en dar realización eficiente y pronta a sus admirables "votos", puede ser puesta de manifiesto con una somera exposición de las gestiones realizadas ya, bajo su anterior inspiración; el gobierno actual de Cuba, no nos ofrece en vano, ni escucha inútilmente, sino que cumple sus propósitos y realiza sus empeños apenas trazados, y el tiempo de su verbo de glorificación, no es lo "haré", posible y problemático, sino el "he hecho", comprobable y verídico.

Así podemos mostrar como realizaciones exactas de las conclusiones del Congreso Pan Americano mencionado la implantación de la vacuna Calmette, en los niños procedentes de un medio tuberculoso; la aplicación de la cual, y cuya generalización se realiza por el Estado y bajo su superior Dirección técnica. La lucha contra las causas generales de la miseria, social y orgánica, ha sido intensificada en todos los sectores de la actividad nacional y el número de obreros utilizados en obras del Estado supera actualmente al empleado en tiempo alguno, así como se está atendiendo al problema de sus viviendas, y se ha buscado el alivio de las condiciones de toda clase de trabajos, deseando enrarecer las posibilidades de infección a la tuberculosis; la hospitalización de las madres tuberculosas y la intensificación de medidas contra el establecimiento de la tuberculosis en la infancia, han contado entre nosotros con el aporte valiosísimo de una colaboración femenina de incalculables méritos y sin par ejemplaridad, las Damas Isabelinas, cuya obra dulcísima, de piedad y de amor ha encontrado eco amoroso en todos los hogares de Cuba, y ante cuya bondad inigualada acepto esta ocasión para brindarles una vez más, público testimonio de admiración y de aplauso en nombre del gobierno que cumplo el honor de representar oficialmente en este acto.

El diagnóstico precoz de la hemorragia intracraneal del recién nacido, y las especiales atenciones a sus vías respiratorias superiores, especialmente recomendadas a los servicios oficiales de atención a la infancia, han merecido, particularmente en lo que a dichas vías se refiere, la organización de consultorios destinados a tan cuidadoso fin.

Las ampliaciones verificadas en el Preventorio "Martí", y la construcción de la Clínica Psiquiátrica de la Infancia, en Mazorra, así como la implantación en grande e inusitada escala en nuestros centros docentes, de ejercicios físicos, han sido nuevos esfuerzos en favor del desenvolvimiento orgánico y psíquicos del infante y del adolescente. La reglamentación de los servicios de leche, vigilantemente mantenidos por un cuidadoso y competente personal constituye hoy activa salvaguardia a la salud de la niñez, y a la salud pública en general, y los servicios de Higiene Dental, tan amplificados en estos últimos meses, constituyen ya un núcleo amplio y eficiente de una de las más útiles innovaciones.

La Profilaxis preconcepcional, a la que aluden recientes acuerdos de la Junta Nacional de Sanidad; la preparación de asistencia social y organización de las Escuelas de Niñeras, con objetivos ya fijados a su labor por el Instituto Finlay; la atención preferente a una armonía entre la cultura mental y física del niño, ha obtenido de nuestra Secretaría de Instrucción Pública, la dedicación de ese insigne guerrero de la Patria en armas y maestro admirado y bien amado en la paz, el General José B. Alemán, quien siguiendo las indicaciones del Honorable Presidente ha dado feliz implantación a un amplio y bello programa de cultura mental y física, cuya más fiel representación puede obtenerse en la visita al Centro Escolar Modelo, instalado en la Ciudad del Trabajo, nombre que con orgullo puede ostentar hoy el pueblo que, llamándose antes Rancho Boyeros, ha recibido por expresa e insistente solicitud de sus vecinos, el nombre del inmaculado Presidente de la República, y en donde por un plan de industrialización perfecta y admirable, han surgido un puñado magnífico de industrias cubanas, al calor y al consejo de quien siendo pródigo propietario de esas tierras, no olvida su condición de Primer Ciudadano, y lo que es más bello todavía, su condición de hijo ejemplar y amoroso. Esa Ciudad del Trabajo, que he mencionado, formada al afán y al amparo del General Machado, tiene su implantación en una finca que lleva el nombre de la Venerable Matrona Cubana doña Lutgarda Morales de Machado, y su calle Principal ostenta el título de Avenida del Coronel Machado y Castellón.

Quien tan altos ejemplos de amor filial nos brinda no es raro, que con tanta insistencia se preocupe por los niños de su pueblo, que en sus visitas a Hospitales y Asilos, lo rodean y llaman con la confianza y el cariño de la gratitud, y ha sido él, tenedlo bien presente, señores congresistas, quien con más conmovido interés ha seguido siempre las cifras de la natalidad y la mortalidad infantiles, celoso del cultivo de cada una de esas vidas pequeñitas y blancas, por las que os habréis reunido en esta asamblea trascendental a la que os traigo el saludo más cordial del Gobierno de Cuba. Laborad por la Infancia Cubana sosegadamente, y con la seguridad en vuestras conciencias, de que serán oídas vuestras conclusiones, por quien sólo se preocupa por la salud y el bienestar de su pueblo. Lanzad vuestro programa de innovaciones y labores; confesad vuestras aspiraciones y esperanzas; decid vuestras inquietudes y anhelos; sabemos que nunca será mucho cuanto por nuestros niños se haga; palpamos a diario su floración vigorosa en las aulas de las escuelas e institutos: los vemos triunfar en la adolescencia maravillosa de la Universidad; escuchamos cursos magistrales explicados por jóvenes profesores a quienes hemos visto nacer y que son para nuestra alegría y nuestro orgullo como nuestros propios hijos. De nuestros niños de hoy, esperamos el resguardo de la patria que, incólume y preciosa, colocaremos en manos de su mirífica adolescencia; la patria que os escucha será también vuestra inspiradora, y yo os traigo de su fiel intérprete, el Honorable Presidente de la República, el mensaje de su más cordial bienaventuranza, que declara así abierta vuestras sesiones. Estáis en vuestra casa, señores Delegados, comenzad.

He dicho.

HABLA EL SECRETARIO GENERAL

Hace uso de la palabra el Secretario General del Congreso rindiendo la labor del Comité Organizador, diciendo: "Tócame en mi carácter de Secretario General del Primer Congreso Nacional del Niño informar de una manera sintética como surgió la iniciativa, de qué manera se ha desenvuelto su organizacin y los altos fines que persigue, en el loable y humanitario propósito de limpiar de abrojos y zarzales el camino de la niñez, como paso previo a futuras victorias del alma nacional".

Se refiere a las labores del V Congreso Panamericano del Niño. "Hace siete meses, en un día que quiero considerar glorioso, agrega, el doctor Alfredo M. Aguayo, ilustre catedrático de la Escuela de Pedagogía reunió a un reducido grupo de personas en el Aula Magna del Instituto de Segunda Enseñanza de la Habana y allí se adoptó el acuerdo de celebrar este importante Congreso. Se nombró una Comisión Organizadora presidida por el entusiasta Secretario de Sanidad y Beneficencia, doctor Francisco María Fernández, que haciendo una vez más gala de su modestia de carácter luchó en vano por que el doctor Aguayo aceptase la Presidencia de la Comisión Organizadora; se redactó el reglamento y en la primera reunión se acordó poner la magna obra bajo el patronato del General Machado; se crearon cinco secciones, que presiden los distinguidos profesionales doctores Clemente Incián; José Antonio Lpez del Valle; Luciano R. Martínez, Pastor del Río y Arístides Mestre.

Elogia la labor realizada por el Secretario de Instrucción Pública, General José B. Alemán, quien le ha prestado todo su concurso al mayor éxito del Congreso el cual no obstante ser el primero que se celebra en la República cuenta con 20 delegaciones en toda la Isla.

Refiriéndose a la labor de propaganda llevada a cabo por la prensa dice: "La prensa nacional proclamando la utilidad de esta importante justa científica, merece todos nuestros elogios y nuestro cordial agradecimiento.

Termina diciendo: "Por esa Patria, señores congresistas, juremos que mañana al iniciar sus labores el Congreso, cada uno de nosotros pondrá a contribución lo mejor de nuestros espíritus, que no habrá dificultad que no sea vencida, que no permitiremos que la ortiga del desencanto prenda en nuestros corazones y que, para el bien del niño, allá en el santuario de nuestra alma se mantega siempre encendida la lámpara votiva de la fé."

Habla el doctor Tejera.—El doctor Diego Vicente Tejera, en nombre de las Delegaciones provinciales hace uso de la palabra por varios minutos. Se expresó en la siguiente forma:

"...en nombre de las Delegaciones de Provincias hago uso de la palabra esta tarde en este acto, y aunque no era el designado, se me ha conferido ese honor, inmerecido desde luego, pero que me complace un tanto por que significa aportar mis fuerzas en la lucha por el bien de la Patria, quiero expresar antes que nada, una salutación de admiración y sinceridad al Honorable señor presidente de la República, General Gerardo Machado, y las autoridades todas que ha cooperado de manera decidida y entusiasta en la organización de este Congreso, que es una obra un poco ardua, pero grandiosa..."

"...desde hace tiempo se viene publicando en revistas y libros que las democracias modernas han fracasado, y analizando desde el famoso proceso de la Revolución Francesa hasta nuestros días, vemos y experimentamos que los hombres no han sido educados como debían haber sido..."

"...el gobierno ha prestado su más preferente atención al problema de la niñez, especializando todos los cuidados en los distintos campos de la enseñanza, atención a los niños anormales y de todos los aspectos que se refiera al mejoramiento y encauce por las buenas sendas, de los niños de la República..."

"...en Bélgica un sabio español, Eugenio Bueno, celebró la actuación del Gobierno de aquel país en un problema de los cuidados de los niños y de las cantidades que empleaban en el mantenimiento de establecimientos propios a ese fin; y, nosotros, tal vez más ricos que esa nación, dedicamos nuestros empeños y propósitos y se presupuestan las cantidades para su realización y médicos e higienistas y maestros se unen, piensan y actúan para hacer que los niños, en futuras generaciones, sean hombres fuertes y saludables y practicar y cumplir el aforismo del sabio educador Don José de la Luz y Caballero: "Educar no es tan solo dar carrera para vivir, sino templar el alma para la vida"...

Abierto el Congreso.—Al terminar el doctor Tejera, el señor Presidente de la República, de pie, dijo lo siguiente: "Queda abierto el Primer Congreso Nacional del Niño".

Acto seguido comenzó el desfile de la concurrencia que invadía el Teatro.

La Banda Municipal de Música dejó oír las notas de nuestro Himno Nacional cuando hizo su entrada en el Teatro el Primer Magistrado de la Nación y nuevamente, cuando lo abandonó. Además ejecutó varias piezas de su repertorio.

El programa de hoy.—El programa de las secciones para hoy es el siguiente:

JUEVES 27 DE DICIEMBRE

A las 8 y 30 de la mañana

SESION PLENARIA

1.—La libertad del niño en la escuela, regulación y límites de esta libertad. Por el doctor Alfredo M. Aguayo. (Ponencia de la Sección de Psicología y Educación).

2.—Contribución al estudio de la hemorragia intracraneal del recién nacido. (Ponencia de la Sección de Medicina) por el doctor Clemente Incián.

3.—La alimentación del niño en el Trópico. (Ponencia de la Sección de Higiene) por el doctor José A. López del Valle.

4.—Errores de la época y de la educación actual al formar el carácter de la juventud (Ponencia de la Sección de Psicología y Educación), por el Dr. Luciano R. Martínez.

A las 2 y 15 de la tarde:

SESIONES DE LAS SECCIONES

(Edificio "G. Lanuza", Universidad Nacional)

A las 5 de la tarde:

Recepción en la Secretaría de Sanidad, cortesía del doctor Francisco M. Fernández, a los señores Congresistas.

UN CEMENTERIO PARA MAZORRA

Campaña contra el mosquito. Nombramiento de enfermeras

El doctor Rodrigo Arias y Delgado, Director del Hospital de Dementes de Cuba (Mazorra) se entrevistó en la mañana de ayer con el doctor Francisco María Fernández, Secretario de Sanidad y Beneficencia, tratando sobre distintos particulares del referido centro benéfico.

El señor Secretario de Sanidad autorizó al doctor Arias y al Supervisor Administrativo, para que elijan el terreno donde será emplazado el nuevo Cementerio de Mazorra, toda vez que el actual queda muy cerca de los pabellones del Hospital, y, además desde el punto de vista sanitario es inadecuado.

CAMPAÑA CONTRA LOS MOSQUITOS

El doctor Isidoro Agostini, Jefe del Departamento de Desinfección, fué comisionado ayer por el señor Secretario de Sanidad y Beneficencia, para que con toda urgencia inicie una enérgica campaña contra el mosquito en los Términos Municipales de Marianao y Regla.

El Jefe de Desinfección ayer mismo dictó las órdenes oportunas para el cumplimiento de lo dispuesto por la Superioridad.

Por disposición del doctor Francisco María Fernández, Secretario de Sanidad y Beneficencia, ha sido comisionada la señorita María Regla García, competente auxiliar de la Instructora Jefe de Enfermeras del Hospital Nacional Calixto García, para que se traslade a la ciudad de Santa Clara y proceda a la organización de la Escuela de Enfermeras del Hospital San Juan de Dios, para el que ha sido nombrada Superintendenta la señora Antonia Bergaza.

También ayer el doctor Fernández nombró a la señorita Rafaela Ramos, Superintendenta de Enfermeras del Hospital de Maternidad "Lutgarda Morales", de Santa Clara.

LA MUERTE DEL DR. T. V. CORONADO

Fué vocal de la J. de Sanidad y catedrático de Higiene

A primera hora de la mañana de ayer se recibió en la Secretaría de Sanidad y Beneficencia la triste noticia del fallecimiento del doctor Tomás Vicente Coronado e Interian, miembro que fué de la Junta Nacional de Sanidad.

El doctor Coronado desempeñó durante varios años la Cátedra de Higiene Pública de la Universidad Nacional; era miembro de la Academia de Ciencias, de la Academia de la Historia, de la Sociedad de Estudios Clínicos y Correspondiente de multitud de corporaciones científicas extranjeras.

Tan pronto se recibió la noticia el doctor López del Valle, en su nombre y en el de los demás compañeros de la Junta Nacional de Sanidad, se trasladó a la residencia del doctor Coronado, calle de Amistad número 100, dándole el pésame a los familiares.

El doctor Francisco María Fernández, Secretario de Sanidad, comisionó a su Secretario Particular, señor Gustavo Santa Ana para que enviase una corona de flores naturales en nombre de la Secretaría y diera el pésame a sus familiares.

La Asociación de Estudiantes de Medicina le envió una corona y ha dirigido una circular a sus miembros para que concurran al sepelio que se verificará hoy, a las nueve de la mañana.

CON UN PALO

Alejandrina García Castañeda, sufrió lesiones de carácter leve, al ser agredida con un palo frente a la casa Serafines número 20, por Leonilo Soñer Seija, con motivo de negarse a retirar una denuncia de estafa que contra el mismo formuló ante la policía

VAPORES DE TRAVESIA

A INGLATERRA DIRECTO EN 14 DIAS

M. S. "RIO PANUCO"
Saldrá de la Habana para Southampton y Bremen, sobre el día 29 de Diciembre.

CUBA A MEXICO

M. S. "RIO BRAVO"
Saldrá de la Habana para Veracruz, Tampico y Galveston sobre el día 7 de Enero.

Para reservaciones, pasajes u otra información, dirigirse a:
LYKES BROTHERS STEAMSHIP AGENCY, S. A.
Agentes generales para Cuba:
Lonja 404-408. Teléfono M-6955
Dirección cablegráfica: LYKES

"COMPAÑIA DEL PACIFICO"
MALA REAL INGLESA
El lujosísimo trasatlántico de 25.500 toneladas de desplazamiento

"ORBITA"

Con magníficos camarotes de lujo en primera y segunda clase. Espléndida cámara de tercera con dos fumaderos, dos salones de comer, amplias cubiertas de paseo y magníficos camarotes para los señores pasajeros de tercera.

Saldrá fijamente el día 2 de Enero. ciembre.

VIGO. LA CORUÑA, SANTANDER, LA PALLICE, LA ROCHELLE Y LIVERPOOL
GRAN ESTABILIDAD, COMODIDAD, CONFORT, RAPIDEZ, SEGURIDAD
PROXIMAS SALIDAS
para ESPAÑA, FRANCIA e INGLATERRA

Vapor Orbita, el 2 de Enero.
Vapor Oroya, el 16 de Enero.
Vapor Orcoma, el 30 de Enero.
Vapor Orita, el 13 de Febrero.
Vapor Orduña, el 13 de Marzo.
Vapor Oropesa, el 20 de Marzo.
Vapor Orbita, el 3 de Abril.
Vapor Oroya, el 17 de Abril.
Vapor Orcoma, el 28 de Abril.

Para Colón, puertos de PERU y de CHILE y por el Ferrocarril Trasandino a Buenos Aires.

Vapor ORITA, el 30 de Diciembre.
Vapor ESSEQUIBO, el 31 de Diciembre.
Vapor Ebro, el 28 de Enero.
Vapor Oropesa, el 3 de Febrero.
Vapor Orbita, el 17 de Febrero.
Vapor Essequibo, el 25 de Febrero.
Vapor Oroya, el 3 de Marzo.
Vapor Orcoma, el 17 de Marzo.
Vapor Ebro, el 25 de Marzo.
Vapor Orita, el 31 de Marzo.

Para NEW YORK

Vapor ESSEQUIBO el 31 de Diciembre.
Vapor Ebro, el 11 de Fnero.
Vapor Essequibo, el 8 de Febrero.
Vapor Ebro, el 8 de Marzo.
Vapor Essequibo, el 5 de Abril.
Vapor Ebro el 3 de Mayo.
Vapor Essequibo, el 31 de Mayo.
Servicio regular para carga y pasajes, con trasbordo en Colón a puertos de Colombia, Ecuador, Costa Rica y Nicaragua, Honduras, Salvador y Guatemala.

DUSSAQ Co. Ltd.
Oficios 30. Telfs. A-6540 y A-7218.

VAPORES CORREOS
DE LA
COMPAÑIA TRASATLANTICA ESPAÑOLA

SERVICIO REGULARES CADA 22 DIAS
PASAJE, CARGA Y CORRESPONDENCIA
LINEA RAPIDA PARA NEW YORK Y NORTE DE ESPAÑA Y MEXICO
Próximas salidas:

PARA VERACRUZ. 48 horas de viaje.	PARA NUEVA YORK, CORUÑA, GIJON, SANTANDER Y BILBAO.
Alfonso XIII, 27 de Octubre.	Cristóbal Colón, 12 de Octuble.
Cristóbal Colón, 18 de Noviembre.	Alfonso XIII, 3 de Noviembre.
Alfonso XIII, 10 de Diciembre.	Cristóbal Colón, 25 de Noviembre.
Cristóbal Colón, 1o. de Enero.	Alfonso XIII, 17 de Diciembre.
	Cristóbal Colón, 8 de Enero.

Los pasajeros de tercera ordinaria son servidos por camareros en amplio comedor provisto de sillas giratorias y ventiladores. Excelentes menús con vino.

LINEA PARA NEW YORK, CADIZ Y BARCELONA

Próximas salidas:

Magallanes, 27 de Octubre.	J. S. Elcano, 10 de Diciembre.
Marqués de Comillas, 18 de Novbre.	Magallanes, 1 de Enero.

Todos estos vapores atracan a los muelles de la Port Havana Dock Co.
Para más informes dirigirse a:
MANUEL OTADUY
Lonja del Comercio, Bajos. Teléfonos: A-6588 y A-7900
HABANA

COMPAGNIE GENERALE TRASATLANTIQUE

VAPORES CORREOS FRANCESES

Bajo Contrato Postal con el Gobierno Francés

TODOS LOS VAPORES DE ESTA COMPAÑIA ATRACAN A LOS MUELLES DE SAN FRANCISCO O MACHINA, PARA EFECTUAR EL EMBARQUE Y DESEMBARQUE DE PASAJEROS, EQUIPAJES Y MERCANCIAS

PROXIMAS SALIDAS

PARA VERACRUZ
Vapor Correo francés "CUBA" saldrá el 3 de Enero de 1929.
" " " "LAFAYETTE" saldrá el 3 de Febrero de 1929.
" " " "CUBA" saldrá el 4 de Marzo de 1929.
" " " "ESPAGNE" saldrá el 3 de Abril de 1929.

Para CORUÑA, SANTANDER, PLYMOUTH y el HAVRE.
Vapor Correo francés "CUBA", saldrá el 15 de Enero a las 12 del día.
NOTA: El equipaje de bodegas y camarote se recibirá en el muelle de San Francisco o Machina (en donde estará atracado el vapor), solamente el día 14 de Enero de 8 a 10 de la mañana, y de 1 a 4 de la tarde. El equipaje de mano y bultos pequeños los podrán llevar los señores pasajeros al momento del embarque el día 15 de Diciembre de 8 a 10 de la mañana.
Vapor Correo francés "LAFAYETTE", saldrá el 15 de Febrero.
" " " "CUBA" saldrá el 16 de Marzo de 1929.
Para CORUÑA, GIJON SANTANDER, PLYMOUTH Y EL HAVRE
Vapor Correo Francés "ESPAGNE", saldrá el 15 de Abril de 1929.
" " " "LAFAYETTE" saldrá el 15 de Mayo de 1929.
" " " "ESPAGNE" saldrá el 15 de Junio de 1929.
" " " "CUBA" saldrá el 15 de Julio de 1929.

VIAJE EXTRAORDINARIO

del vapor correo francés "LAFAYETTE" que vendrá únicamente a la Habana, para salir de este puerto, directo para:
VIGO, CORUÑA, SANTANDER y EL HAVRE
el día 30 de Junio de 1929, a las 12 del día.

SESIONES DE CINEMATOGRAFO DIARIAS EN LOS VAPORES DE ESTA COMPAÑIA SEGUN CONTRATO CON LA CASA "PATHE"

IMPORTANTE
Buena comida a la española. Camareros y cocineros españoles

LINEA DE NEW YORK AL HAVRE, PLYMOCTH Y EL HAVRE
En esta Agencia se expiden pasajes por esta línea, por los lujosos y rápidos trasatlánticos franceses "ILE DE FRANCE", "PARIS", "FRANCE", "ROCHAMBEAU", "DE GRASSE", etc., etc.
Para más informes dirigirse a
ERNEST GAYE
O'Reilly número 9. Apartado 1090. Habana. Teléfono A-1476.

VAPORES DE TRAVESIA

"EMPRESA NAVIERA DE CUBA, S. A."

SAN PEDRO NUM. 6.—HABANA
APARTADO NUMERO 1641
Dirección Telegráfica:
CLAVES EN USO
"Emprenave"
A. B. C. 4a. y 5a. Edición.
Western Union.
Watkins and Apendix.

TELEFONOS:
A-5315 Información General.
A-4730 Departamento de Tráfico.
A-6236 Pasajes y Fletes.
A-3966 Almacén.
M-3896 Primer Espigón de Paula.
A-5634 Tercer Espigón de Paula.

VAPORES EN SERVICIO
Santiago de Cuba, Gibara, Habana, Baracoa, Las Villas, Guantánamo, Julián Alonso, Antolín del Collado, La Fe, Caibarién, Rápido, Cienfuegos, Manzanillo, Joaquín Godoy, Eusebio Coterillo y Jamaica.

PUERTOS DE ESCALA
COSTA NORTE
Caibarién, Nuevitas, Puerto Tarafa, Menatí (Victoria de las Tunas), Puerto Padre, Chaparra, (Holguín, Velasco y Bocas), Vita, Banes, Mayarí, Antilla, Preston, Sagua de Tánamo, (Cayo Mambí), Baracoa, Guantánamo y Santiago de Cuba.

COSTA SUR
Cienfuegos, Casilda, Tunas de Zaza, Santa Cruz del Sur, Manopla, Guayabal, Manzanillo, Campechuela, Media Luna, Niquero, Ensenada de Mora y Santiago de Cuba.

COSTA NORTE DE VUELTA ABAJO
Bahía Honda, Río Blanco, Berracos, Puerto Esperanza, Santa Lucía, (Minas de Matahambre), Río del Medio, Arroyos de Mantua y La Fe.

PUERTO RICO
San Juan, Ponce, Mayagüez y Aguadilla.

REPUBLICA DOMINICANA
Santo Domingo, San Pedro de Macoris y Puerto Plata.

HAITI
Aux-Cayes y Port Au Prince.

JAMAICA
Kingston.

Lloyd Norte Aleman

VAPORES CORREOS MENSUALES
DE LA HABANA PARA

VAPOR "YORCK" Enero 18
VAPOR "SEYDLITZ" Marzo 8
VIGO, CORUÑA, GIJON Y BREMEN

Trasbordo en Vigo para Islas Canarias, Río de Janeiro, Montevideo, Buenos Aires. Boleto directo para Austria, Checoeslovaquia, Hungría, Serbia, Lithuania, Polonia, Rumania, Italia, Palestina y Syria.

CAMARA, SEGUNDA ECONOMICA Y TERCERA CLASE,
A PRECIOS MUY ECONOMICOS

A. C. Fabricius y Cía., S. en C.
PARA CAMARA OBISPO 28 Tel. A-3455
PARA TERCERA AMARGURA 1 Tel. M-8066

MISCELANEA

NECESITAMOS 10,000 PERSONAS

que quiera aprovecharse de esta oportunidad para aprender inglés en poco tiempo, con un nuevo, fácil y práctico método. El precio es barato y el éxito bueno. No pierda un momento más y mándenos su nombre y dirección y recibirá pronto interesantes informes gratis. Es un método distinto.
EL INSTITUTO UNIVERSAL (D. 56) 128 E. 86; NEW YORK

SANATORIO "DR. PEREZ-VENTO"

Enfermedades nerviosas y mentales. Para señoras, exclusivamente.
Calle Barreto, número 62, Guanabacoa.

Pintura "Vulcano"

en POLVO, de TODOS COLORES, que se PREPARA SIN OTRO INGREDIENTE que

Agua Pura

para MADERA, HIERRO, MURALLAS, etc.
Siendo la MEJOR PINTURA que se conoce resulta mucho más barata que la pintura corriente.
Sirve como aparejo.
Sin igual para pintar VALLAS porque SECA en MENOS de DIEZ MINCTOS.
Tenemos encargo de la fábrica de realizar a precios menores que el COSTO para darla a conocer.
En lotes de 500 o más libras, descuento especial.

Un GALON de PINTURA resulta a UN PESO
Oficios 18, Departamento 611. Teléfono A-9797

VIUDA E HIJOS DE HERACLIO FOURNIER
Vitoria, España
INVENTORES DEL NAIPE OPACO DE UNA HOJA
Representantes Exclusivos para Cuba:
HERMANOS FERREIRO Y CIA.
VENTA Y DEPOSITO: MURALLA 98.—HABANA.

M.E.C.D. 2016

TELEFONOS
A-3333 A-1014

ANUNCIOS CLASIFICADOS DEL DIARIO DE LA MARINA

TELEFONOS
A-3333 A-1014

MISCELANEA

UNION DE INDUSTRIALES DE CARPINTERIA EN GENERAL, SOCIEDAD ANONIMA

De orden del señor Presidente y cumpliendo acuerdo del Consejo de Administración, cito a todos los señores Accionistas de esta Compañía para celebrar Junta General Extraordinaria el día 3 de Enero próximo a las 8 p. m. en sus oficinas, Prado 1, altos, esquina a Dragones, antiguo edificio del Centro Gallego, entrada por Dragones con sujeción a la orden del día puesta al pie.
Habana, 22 de Diciembre de 1928.
Antonio Carrera.
Secretario.

ORDEN DEL DIA

1o.—Ratificación del acuerdo cuarto tomado en sesión del 8 de Noviembre último por el Consejo de Administración.
2o.—Situación económica de la Compañía.
3o.—Acuerdo respecto del cumplimiento de la atribución quinta del artículo 42 de nuestros Estatutos.
E-2636 26 Dic.

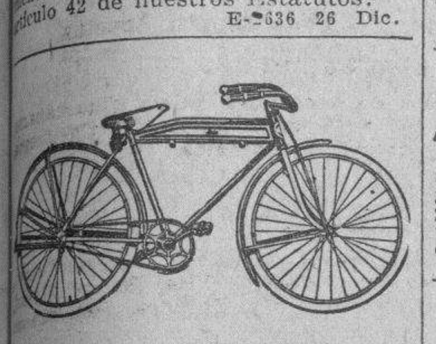

LA FAMOSA NIAGARA

Usada por la Policía Nacional y toda clase de mensajeros, especialidad en tamaños de niño para regalos de Navidad. Pida catálogos.

F. NAVAS & CIA.

Trocadero No. 38. Teléfono A-5068. Sucursal: Jesús del Monte número 314. Teléfono I-4997. M E-2454 31 Dic.

LIQUIDACION DE COLCHONES

De cuna, desde	$ 2.25
Personales, desde	" 3.00
Medio cameros desde	" 3.50
Cameros, desde	" 4.00

COLCHONETAS

De cuna, desde	$ 0.70
Colombinos, desde	" 1.40
Personales, desde	" 1.60
Medio camera, desde . . .	" 2.00
Cameras, desde	" 2.40

ALMOHADAS

Para niños, desde	$ 0.25
Para colombinos, desde . .	" 0.40
Personales, desde	" 0.50
Medio cameras, desde . . .	" 0.70
Cameras, desde	" 0.90

Aguila 143. Telf. A-2273

ECONOMICE UN 50 0|0

No deseche sus colchones, por usados que los tenga; por poco dinero se los dejamos completamente nuevos. Al igual puede usted comprar sus colchones, colchonetas y almohadas y frazadas en nuestra fábrica. Economiza un 25 0|0. "La Luisita", Monte 121, esquina Angeles, teléfono A-8107.
(310) 57013 31 Dic.

DINERO

Sobre joyas y objetos de valor. La casa que menos interés cobra.

MUEBLES

Tenemos variado surtido. No compre sin ver esta casa. El precio lo pone el cliente.

JOYAS

De ocasión, variado surtido.
"LA PERLA"
Animas 84, casi esquina a Galiano.
M 57882 18 Enero.

DEPARTAMENTO DE COLCHONETAS, COLCHONES, COJINES, ETC.

Nuestro Departamento de colchones, colchonetas, alfombras, mosquiteros, cojines, etc., etc., presenta el surtido más completo de estos artículos.

Colchones y colchonetas, en todos los tamaños y calidades, desde $1.80, cojines de seda desde $4.00, cestos de mimbre desde $4.00.

Mosquiteros para cama de una persona desde $2.00.

Mosquiteros con su aparato, $6.50.

Colchones y colchonetas para niños en todas las calidades y precios.

Mosquiteros desde $1.50.

También hemos recibido cojines de piel, en formas y colores variados, muy de moda para adorno y para automóvil, gabinetes y oficinas.

Edredones de seda en colores enteros y floreados.

Todos estos artículos pueden verse en el mismo departamento de colchones, colchonetas, etc.

EL ENCANTO
E-958 Indf. 1 My.

MISCELANEA

CASAS GRATIS CON CONTRATO

MONSERRATE 5 (bajos)
O'REILLY 13 (bajos)
PEDRO PERNAS 13 [altos]
INFORMES: A-4358 M-6263
M E-2606

DIRECTORIO PROFESIONAL

ABOGADOS Y NOTARIOS

DR. FELIPE RIVERO Y ALONSO
ABOGADO Y NOTARIO
Abogado Consultor y Notario de la Asociación de Detallistas de la Habana. Notario de los Centros "Asturiano", "Balear" y "Cafés".
ESTUDIO DE ABOGADO DE LOS DOCTORES
Manuel F. de Cinca, Felipe Rivero y Alonso, Angel Radillo y Gancedo, Rafael de Zéndegui y Carbonell.
Procurador: Urbano E. Cómez Cádiz.
Chacón, 25, bajos, Edificio de la Asociación de Detallistas de la Habana. Teléfonos M-1472 y A-8142. Cable: Rizenca.
E-2097 Indf. Oct.

SAUL SAENZ DE CALAHORRA
ABOGADO
ANTONIO FERNANDEZ TOSCANO
PROCURADOR
Se hace cargo de toda clase de asuntos judiciales, tanto civiles como criminales y del cobro de cuentas atrasadas. Bufete: Aguiar No. 43, bajos, entre Empedrado y Tejadillo. Teléfono A-5024.
E-126 Indf. 1 En.

BUFETE DE FELIPE PRIETO
Dr. Felipe Prieto y Facciolo.
Dr. Ricardo López Gobel.
Abogados.
Dr. Antonio Franqui.
Notario.
Empedrado 34. Telfs. A-4872 y M-6809.
Asuntos civiles y mercantiles, divorcios, pensiones, jubilaciones, Retiro Marítimo, investigación de bienes de Beneficencia.
E-2298 Indf. 1 Nov.

DR. MANUEL ARANDA MUÑOZ
Abogado.
Asuntos hipotecarios herencias, toda clase de asuntos civiles. Mercaderes número 9. Departamento A. Teléfono M-6173.
E-1779 Indf. 1 Ag.

DOCTORES EN MEDICINA Y CIRUJIA

DR. ABRAHAM PEREZ MIRO
J. C. Zenea (Neptuno) 92. Consultas de 2 a 5. Teléfono A-9203.
E-2706 Indf. 22 Nov.

DR. PEDRO MONTALVO
Con preferencia enfermedades del estómago, intestinos y del pecho. Aplicación de Diatermia y Luz Alpina o Ultravioleta. Consultas de 4 a 6. Belascoaín 79 Teléfono U-5050. Avisos en el F-1972.
E-2412 24 Enero.

DR. GOMEZ DE ROSAS
Cirujano Director de la Policlínica Nacional. Enfermedades de señoras, estómago, vías biliares y cirujía general. Consultas de 3 a 5. Cerro 551. Teléfono A-2560.
E-1895 Indf. 16 Ag.

Dr. Alfonso E. Milla Solsona
CURA RAPIDA DEL FLUJO
Especialista Enfermedades Señoras. Servicio de Enfermeras. Tratamiento médico. Enfermedades: útero (matriz), ovarios y trompas. Consultas: Martes, jueves y sábados. De tres a seis. Pobres: miércoles y viernes. San Rafael 102. Telf. U-1680.
E-636 Indf. 23 My.

DR. A. MARTH ARANGO
ENFERMEDADES DE LA PIEL, SIFILIS Y VENEREAS
Consultas de 11 a. m. a 1 p. m. y de 4 a 7 p. m. Horas especiales previo aviso. Marina 66, esquina a Vapor. Telf. U-4023.
E-2300 Indf. 3 Nov.

DR. E. PERDOMO
Vías Urinarias, estrechez de la orina, venéreo, hidrocele, sífilis, impotencia. Calle D y 11, Vedado. De 1 a 4. Telf. F-4822.
E-2283 Indf. 1 Nov.

DR. PEDRO A. BOSCH
Medicina y Cirujía, con preferencia partos, enfermedades de niños, del pecho y sangre. Consultas de 2 a 4. Aguiar 11. Teléfono A-6488. E-762 Indf. 1 Ab.

DR. BIENVENIDO GIROUD LESCANO
Medicina interna, sistema nervioso, cerebro y pulmón. Tratamiento de la tuberculosis con la sacocricina combinada. Rayos X. Radiografía electroterapia, tratamiento del bocio sin operación. Consultas de 3 a 5. Infanta 75 letra F. Teléfonos M-2014 y U-2064. E-1830 Indf. 1 Ag.

F. GARCIA CAÑIZARES
Catedrático Titular de la Universidad. Director Facultativo del Centro Balear, Médico de Visitas del Hospital de Paula. Medicina general. Especialista en enfermedades venéreas, sífilis y de la piel. Gral. Aranguren (Campanario) número 119. Consultas: lunes, miércoles y viernes, de 3 a 5. No hace visitas a domicilio.
E-472 Indf. 7 My.

DR. JOSE O. HERNANDEZ
Medicina general, especialmente enfermedades del pecho, estómago e intestinos. Consultas de 2 a 4. Para pobres: martes, jueves y sábados. Lagunas 68, primer piso. Teléfono U-6526. E-2378 19 Dic.

DR. GONZALO PEDROSO
CIRUJANO DEL HOSPITAL MUNICIPAL DE EMERGENCIAS
Especialista en vías urinarias y enfermedades venéreas. Cistocopia y Cateterismo de los uréteres. Cirujía de Vías urinarias. Consultas de 10 a 12 y de 3 a 5 p. m. en la calle de Avenida de la República 254. E-1728 Indf. 1 Ag.

DR. J. B. RUIZ
Catedrático de la Universidad. De los Hospitales de Filadelfia, New York y Calixto García. Especialista en vías urinarias y enfermedades venéreas. Exámenes Uretroscópicos y Cistoscópicos. San Lázaro 321-C, de 1 a 3. Telf. U-6351. Para pobres de 10 a 12.
E-928 Indf. 1 My.

HEMORROIDES
Curadas sin operación, radical procedimiento, pronto alivio y curación, pudiendo el enfermo seguir sus ocupaciones diarias y sin dolor. Consultas de 1 a 5 de la tarde. Suárez 32. Policlínica P. Teléfono M-6233. E-1810 Indf. 1 Ag.

POLICLINICA INTERNACIONAL
Director: doctor David Cabarrocas. Lealtad 143, entre Salud y Dragones. Teléfono A-0544. Consultas especiales de 10 a. m. Para pobres: primera atención médica con motivo de una consulta, reconocimiento, examen de Rayos X, análisis parcial, orina, incisión, accesos, inyección intravenosa de Neosalvasán o cualquier otra inyección, cura corriente eléctrica, masaje agua caliente, pulverización vapor, completamente gratis para pobres. Inyecciones especiales para Reumatismo, Anemia, enfermedades de la piel, Sífilis, venéreas, fiebres en general. Tuberculosis, Cáncre, Enfermedad de señoras, Corazón, Riñones, Hígado, Estómago e Intestinos. Sistema nervioso, análisis completo de orina y análisis exudado para venéreos, aplicaciones de aparatos de yeso, análisis sangre para sífilis, raspado interino. Partos y Cirujía en general. Se regala medicina al pobre. Se dan horas especiales a 5 pesos. E-1809 Indf. 1 Ag.
E-2322 Indf. 1 Nov.

EZCEMAS, ALMORRANAS
Ezcemas por antiguos que sean, se garantiza su curación por un procedimiento especial. Inyecciones Intravenosas para Reumatismo, Raquitismo, Linfangitis, Dispepsias y Blenorragia. Neurastenia por el procedimiento del doctor Monin. Electricidad Médica para Parálisis y Nerviosismo. Estrechez uretral y sífilis, curación garantizada. Almorranas: son curadas sin operación ni dolor, pudiendo el enfermo continuar sus trabajos diarios. Análisis orina: 2 y 3 pesos, completo. Inyecciones generales a 50 centavos. Curaciones por contrato. Análisis: Sangre, Esputos, Heces Fecales. Consultas: de 9 a 12. De 1 a 3 tarde y 8 a 9 noche diarias. Pobres gratis. Médicos Especialistas. Acosta 64. Telf. A-1704.

DR. FELIX PAGES
CIRUJANO DE LA QUINTA DE DEPENDIENTES
CIRUJIA EN GENERAL
ESPECIALMENTE CIRUGIA ABDOMINAL, ESTOMAGO, INTESTINOS, HIGADO Y APARATO GENITAL DE SRAS.
Consultas: Lunes, Miércoles y Viernes, de 3 a 5. Domicilio: D No. 200. Entre 21 y 23, Vedado. Teléfono F-4483.
E-1783 Indf. 1 Ag.

Dr. Manuel González Alvarez
CIRUJANO DE LA ASOCIACION DE DEPENDIENTES
CIRUJIA EN GENERAL
Consultas de 3 a 5. Martes, Jueves y Sábados. Campanario 59, entre Neptuno y Concordia. Teléfono A-9102. Residencia particular: calle 9 número 83, entre F y G, Vedado. Teléfono F-2441.
E-1792 Indf. 1 Ag.

DR. ABELARDO LABRADOR
Consultas gratis para pobres de 8 a 12 de la mañana. Pagas de 3 a 6 p. m. Angeles 3, entre Reina y Estrella. Teléfonos A-0801 y U-2256. Especialidad en enfermedades de señoras, flujos crónicos, metritis etc. Partos, venéreo y sífilis, blenorragias, enfermedades de los pulmones en todos sus períodos, asma, bronquitis crónica, enfermedades del corazón y riñones, diabetes, reumatismo crónico, enflaquecimiento. Tratamientos especiales por inyecciones neosalvasán, etc.
E-52 Indf. 10 Mar.

DR. GONZALO AROSTEGUI
Médico de la Casa de Beneficencia y Maternidad. Especialista en las enfermedades de los niños. Médicas y Quirúrgicas. Consultas de 12 a 2. G número 110, entre Línea y 13, Vedado. Telf. F-4233.
E-1776 Indf. Ag.

DR. ADOLFO REYES
De regreso de su viaje vuelve a ocuparse de sus consultas de 9 a 11 a. m. en su casa Lamparilla 74, bajos. Análisis del contenido estomacal, y tratamiento. Días y horas convencionales.
E-2359 15 Dic.

DR. RODRIGUEZ CUELLAR
Tratamientos modernos de las enfermedades nerviosas, broncopulmonares, matriz y secretas en general. Aplicación de los últimos métodos de actinoterapia, serovacunas e inyecciones de oro, endovenosas para la tuberculosis. Tratamientos científicos, rápidos para las enfermedades del estómago, corazón, riñones y sangre. De 12 a 2, reconocimientos: 5 pesos. Consulta: $2.00. Gratis: de 3 a 4. Telf. A-7820. Campanario 197 (entre Figuras y Concepción de la Valla. E-1199 2 Julio.

ENFERMEDADES SECRETAS
Antiguas, mal curadas y prostatitis, impotencia, esterilidad. Curaciones garantizadas en pocos días, sistema nuevo alemán. Dr. Jorge Winkelmaun, especialista alemán, 30 años de experiencia. Manrique 5-A, a todas horas.
E-797 Indf. 17 Ag.

DR. JOSE VARELA ZEQUEIRA
Profesor de Anatomía de la Universidad Cirujano Jefe de la Asociación Cubana de Beneficencia. Cirujía en general. Especialidad: Cirujía de la mujer. Consultas de 4 a 5. Gervasio 126 entre San Rafael y San José. Teléfono U-5410.

DR. PABLO RONQUILLO
Vías Urinarias, Piel y Sífilis, Gonorrea, Reumatismo blenorrágico, Impotencia. Neurastenia Genital, Riñón, Vejiga, Próstata. Reconocimientos pagos. Consultas diarias de 1 a 3 p. m. Pobres: lunes y jueves. San Rafael No. 102. Telf. U-1680
E-2304 3 Dbre.

DR. IGNACIO CALVO
PROTOLOGO
Cirujía especial del recto. Tratamiento médico de las hemorroides. Rectos-copia sigmodoscopia. Carlos Tercero 209 esquina a Franco. Teléfono U-2266. De 4 a 5.

DR. S. PICAZA
De los Hospitales de París y New York
Enfermedades del estómago, intestinos e hígado. Tratamiento eficaz de la colitis y afecciones biliares. Horas: de 2 a 4 o convencional, previo aviso. San Lázaro 246. Telf. F-4918. E-1867 Indf. 7 Ag.

Dr. Alberto S. de Bustamante
Profesor de Obstetricia, por oposición. Especialidad: Partos y enfermedades de señoras. Consultas los lunes y viernes de 1 a 3. Clínica Bustamante y Núñez. Teléfono F-3057. Domicilio: 15, entre J y K, Vedado. Teléfono F-1862.

CLINICA BUSTAMANTE
J y 11, Vedado. Cirujía general y especial. Partos, Rayos X y Laboratorio. Teléfono F-1184. E-1777 Indf. 1 Ag.

DR. ROGELIO PARERA
MEDICO CIRUJANO
Consultas de 1 a 3 p.m. $2.00
Gratis para los pobres: Martes y Viernes Belascoaín, 227, altos.
Teléfonos A-6766—F-1289.
E-443 31 Mzo.

DR. MANUEL GALIGARCIA
Enfermedades Nerviosas y Mentales
Especialista de la Asociación Canaria. Médico de Visita de los Servicios de Nerviosos y P. Enagenados del Hospital Calixto García. Ayudante de la Facultad de Medicina. Consultas: $5.00. De 3 a 5 diarias. J 211 bajos, entre 21 y 23, Vedado. Teléfonos F-2775 y F-5885. Sanatorio para tratamientos. Real 68, Arroyo Naranjo. Informes en la consulta.
E-1790 Indf.

Dr. Francisco Javier de Velasco
Afecciones del corazón, pulmones, estómago e intestinos. Consultas los días laborables de 12 a 2. Horas especiales previo aviso. Salud 34. Telf. A-5418.
E-1784 Indf. 1 Ag.

DR. GUILLERMO LOPEZ ROVIROSA
Enfermedades de las Glándulas Internas, Nutrición, Nerviosas y Mentales. Debilidad sexual, pérdidas, impotencias. Niños anormales atrasados, raquíticos. Bocios. Afecciones de la piel y de la sangre. Dispepsias, Colitis, Vías respiratorias. Rayos Ultravioletas aplicados al tratamiento de las afecciones de la piel acne, etc. caída del cabello, calvicie, raquitismo, anemias etc. Electroterapia corrientes D'Arsonvalización, diatermia, extirpación de verrugas etc. San Lázaro 331, entre Infanta y Basarrate, de 5 a 7 p. m. Domingos de 4 a 6. Telf. U-3221. Consultas por correspondencia: $6.00. Giro postal.
E-1873 Indf. 7 Ag.

DR. J. M. VERDUGO
DE LA FACULTAD Y HOSPITALES AMERICANOS Y PARIS
Estómago e intestinos.
Tratamiento eficaz de la úlcera estomacal y duodenal y de la colitis en cualquiera de sus períodos. Hígado y afecciones biliares. Enfermedades de la nutrición. Consultas de 1 a 3. Horas especiales previo aviso. Prado 60, bajos. Teléfono A-4425. E-1060 Indf. 1 Mar.

DR. MANUEL VIAMONTE
Catedrático Auxiliar de Radiología y Fisioterapia de la Universidad
RADIOLOGO DE LA QUINTA "COVADONGA"
Concordia 64A, esquina a Lealtad. Teléfono A-6698. De 9 a 10 a. m. y de 1 a 5 p. m. Rayos X. Radium. Radioterapia Profunda. Luz Ultravioleta y Electricidad Médica. E-1900 Indf. 19 Ag.

"POLICLINICA HABANA"
Suárez 32. Teléfono M-6233.
DR. GUILLERMO LEON
Director Facultativo
De Medicina y Cirujía en general. Especialista para cada enfermedad. Consultas de 1 a 5 de la tarde y de 8 a 9 de la noche. Consultas especiales, dos pesos. Reconocimientos $2.00. Enfermedades de señoras y niños. Garganta, nariz y oídos (OJOS). Enfermedades nerviosas, estómago; corazón y pulmones, vías urinarias, enfermedades de la piel, blenorragia y sífilis, inyecciones intravenosas para el asma, reumatismo, tuberculosis, obesidad, partos, hemorroides, diabetes y enfermedades mentales etc. Análisis en general. Rayos X, masajes y corrientes eléctricas. Los tratamientos y sus pagos a plazos. Telf. M-6233. E-1810 Indf. 1 Ag.

DR. CELIO R. LENDIAN
Consultas todos los días hábiles de 1 a 4 p. m. Medicina interna especialmente del corazón y de los pulmones. Partos y enfermedades de niños. Calle 4 esquina a 11, número 15, Vedado. Teléfono F-3869.
E 2451 Indf D. 1

DR. J. LYON
De la Facultad de París. Especialidad en la curación radical de las hemorroides sin operación. Consultas de 1 a 3 p. m. diarias Escobar 47, altos, entre Animas y Virtudes. E-1812 Indf. 1 Ag.

DOCTOR ELPIDIO STINCER
Catedrático de la Universidad. Cirujano del Sanatorio "Covadonga". Cirujía general. Enfermedades de Señoras. Consultas de 2 a 4 p. m. los martes, jueves y sábados. M número 4. Teléfono F-2213.
E-2380 Indf. 3 Oct.

Dr. J. A. Hernández Ibáñez
CIRUJANO UROLOGO DE LA ASOCIACION DE DEPENDIENTES
ENFERMEDADES VENEREAS, VIAS URINARIAS, ENDOSCOPIA Y CIRUJIA DE LAS VIAS URINARIAS
Después de su regreso de los Estados Unidos, ha reanudado sus consultas y visitas. Consultas: Neptuno número 78 esquina a Manrique. De 11 a. m. a 1 p. m. y de 4 a 6 p. m. Teléf. A-5469. Habana.
E-1804 Indf. 1 Ag.

DR. BENITO DURAN CASTILLO
MEDICO CIRUJANO
DE LAS UNIVERSIDADES DE SANTIAGO DE COMPOSTELA, MADRID Y HABANA
Premio Extraordinario por oposición de la Facultad de Medicina de Santiago de Compostela. Diplomado del Instituto Rubio de Madrid. Médico de la Asociación de Dependientes del Comercio de la Habana. Medicina y cirujía en general. Especialista en enfermedades de los pulmones, bronquitis y pleuras. Consultas de 4 a 6. San Lázaro 93 1er. piso. Telf. A-8487
E-1411 Indf. 30 Jn.

DR. RICARDO ALBADALEJO
Especialista en vías urinarias. Tratamiento especial para la blenorragia, impotencia y reumatismo. Electricidad Médica y Rayos X. Prado 62, esquina a Colón. Consultas de 8 a 12 a. m. y de 1 a 5 p. m. Teléfono A-3344.
E-1787 Indf. 2 Ag.

DR. RAMON ASCANIO
Sub-Director del Hospital Nacional General Calixto García
Cirujía y enfermedades de señoras.
Consultas: calle 23 No. 183, entre H e I, Vedado. De 5 a 7 p. m. Telf. F-2618.
E-1586 Indf. 16 Ag.

CORPORACION CLINICA
LUZ 44. TELEFONO A-0549, ENTRE AGUACATE Y COMPOSTELA AGRUPACION DE MEDICOS CIRUJANOS Y ESPECIALISTAS
SE TRATAN TODAS LAS ENFERMEDADES, ANALISIS, inyecciones, medicina y cirujía general. ALMORRANAS: curadas radicalmente SIN OPERACION. Especialistas de señoras y niños. (OCULISTAS). BLENORRAGIAS, IMPOTENCIA, SIFILIS Y DEMAS ENFERMEDADES. RECONOCIMIENTOS con aparatos con la consulta: $2.00; RAYOS X; desde $5.00. PARTOS desde $10.00; RAYOS Ultra Violetas, corrientes, masajes, etc. Medicinales $2.00; RADIUM, operaciones y otros tratamientos. Precios BARATOS, (CONVENCIONALES). Horas: 1 a 5 TARDE y 7 a 9 NOCHE. TATUAJES, VERRUGAS, MANCHAS ETC., SON QUITADAS. Enfermedades nerviosas y mentales.
E-1024 Indf. 10 My.

DR. RICARDO CUERVO BARRENA
De los Hospitales Mount Sinai y Post Graduate de New York. Medicina en general. Especialista en enfermedades del aparato circulatorio, (enfermedades del corazón, hipertensión, arterio-esclerosis, aortitis, enfermedades de las venas, etc). ELECTROCARDIOGRAFIA Y POLIGRAFIA. Consultas de 9 a 11 ($2) y de 3 a 5 de la tarde ($10) en Escobar 33. Telfs. A-0482 y U-1353. E-1923 Indf. 1 Sep.

ANALISIS DE ORINA
Completo dos pesos. Prado 62 esquina a Colón. Laboratorio Clínico Químico del doctor Ricardo Albadalejo. Telf. A-3344.
E-1738 Indf. 1 Ag.

DR. A. G. CASARIEGO
CATEDRATICO DE LA FACULTAD DE MEDICINA
Especialista en enfermedades del riñón y de las vías urinarias. De regreso de su viaje ha comenzado las consultas, de 2 a 6 p. m. en Neptuno 125. Telf. U-5040.
E-2080 Indf. 6 Oct.

CIRUJANOS DENTISTAS

Dr. Armando Roig y Palenzuela
MEDICO CIRUJANO DENTISTA
Consultas de 2 a 6. Plácido No. 49, altos. Habana. Telfs. I-2592 y M-8002.
E-773 Indf. 1 Ag.

DR. SALVADOR VIETA Y MORE
CIRUJANO DENTISTA
Curaciones rápidas de todas las afecciones de la boca por procedimientos modernos, especialidad en piorrea, abcesos y curaciones de todos los dientes, muelas y raíces desahuciadas evitando las extracciones. Haciéndose cargo además de todos los trabajos concernientes a su profesión Consultas y operaciones de 2 a 5. Calle 9 esquina a I, altos. Vedado. Teléfono F-4677.
F-1773 Indf. 31 Ag.

DR. OROSMAN LOPEZ
Profesor Titular de Ortodoncia de la Universidad
—Y—
DRA. MANUELA LOPEZ
Toda clase de trabajos dentales y especialmente corrección de defectos de posición en los dientes de niños y adultos Procedimientos nuevos. J número 16. Vedado. Teléfono F-3212.
E-2332 Indf. 10 Nov.

DR. GUERRERO DELANGEL
DENTISTA MEJICANO
Técnica especial para extracciones. Facilidades en el pago. Horas de consultas: de 8 a. m. a 8 p. m. A los empleados del comercio, horas especiales para la noche. Trocadero 63-B, frente al café "El Día". Teléfono M-6395.
E-1811 Indf. 1 Ag.

DR. VALDES MOLINA
CIRUJANO DENTISTA
San Lázaro 205 (bajos) esquina a Escobar. Teléfono A-8583. Dentaduras de 15 a 30 pesos. Trabajos se garantizan. Consultas de 8 a. m. a 5 p. m. Los domingos hasta las 12 m.
E-1885 Indf. 1 Ag.

DR. J. HERNANDEZ CALZADILLA
Cirujano Dentista
Especialista en extracciones sin dolor ni peligro en niños y señoras en estado, con anestesia local o gas. Cura completa de dientes flojos y piorrea alveolar. Puentes y planchas de todas clases modernas sin encías. Trabajos de ortodoncia. Arreglo puentes, planchas partidas, faltas de dientes dejándolas nuevas. Consultas diarias hasta las 10 de la noche. Reina 76, bajos. Teléfono A-7537.
E-1817 Indf. 1 Ag.

OCULISTAS

DR. JOSE ALFONSO
OCULISTA
Garganta, nariz y oídos. Consultas de 1 a 4. Máximo Gómez 386. Telf. M-2330.
E-1703 Indf. 1 Ag.

DR. MARTINEZ FERRER
Enfermedades de los ojos. Calle A 194, (entre 21 y 23), Vedado. Consultas de 2 a 4. Teléfono F-3474.

DR. JORGE L. DEHOGUES
OCULISTA
Consultas y elección de lentes de 11 a 12 y de 3 a 5. Horas especiales, previo convenio. Aguila 94. Teléfono A-3941.

DR. HORACIO FERRER
ESPECIALISTA DE LAS ENFERMEDADES DE LOS OJOS
Consultas de 2 a 5 de la tarde. Consultas por la mañana a horas previamente concedidas. Ave Wilson y L, Vedado. Teléfono F-4831. E-1780 Indf. 1 Ag.

DR. ALIPIO C. PORTOCARRERO
OCULISTA
GARGANTA, NARIZ Y OIDOS
Consultas de 12 a 4.
San Nicolás No. 52. Habana.
Telf. A-8627. E-1795.

DR. C. E. FINLAY F. A. C. S.
PROFESOR DE OFTAMOLOGIA
Especialista en enfermedades de los Ojos y de los Oídos.
Calle J 135 entre Línea y 15, Vedado. Teléfono F-1178.
Consultas de 11 a 12 y de 2 a 4 y por convenio previo.
E-1807 Indf. 1 Ag.

COMADRONAS FACULTATIVAS

MARIA NUÑEZ MORAN
Facultativa en partos, comadrona del Centro Balear. Consultas y reconocimientos, para asociadas y particulares, en su gabinete, General Aranguren, antes Campanario, 132-B, entre Zanja y Dragones, de 2 a 3 p. m. días laborables.
E-2585 Indf. 15 Dic.

GIROS DE LETRAS

J. BALCELLS Y CIA.
S. EN C.
San Ignacio Núm. 33
Hacen pagos por el cable y giran letras sobre New York, Londres, París y sobre todas las capitales de España, Islas Baleares y Canarias. Agentes de la Compañía Inglesa de Seguros contra Incendios "The Royal". Administración de Bienes. E-1742 Indf. 1 Ag.

N. GELATS Y COMPAÑIA
103, Aguiar 103, esquina a Amargura. Hacen pagos por el cable. Facilita cartas de crédito y giran pago por cable; giran letras a corta y larga vista sobre todas las capitales y ciudades importantes de los Estados Unidos, Méjico y Europa, así como sobre todos los pueblos de España, Londres, París, Hamburgo, Madrid y Barcelona.
CAJAS RESERVADAS
Las tenemos en nuestra bóveda, construídas con todos los adelantos modernos y las alquilamos para guardar valores de los interesados. En esta oficina daremos todos los detalles que se deseen.
N. GELATS Y COMPAÑIA
BANQUEROS

ZALDO Y COMPAÑIA
Cuba números 76 y 78
Hacen giros de todas clases sobre todas las ciudades de España y sus pertenencias. Se reciben depósitos en cuenta corriente. Hacen pagos por cable, giran letras a corta y larga vista y dan cartas de crédito sobre Londres, París, Madrid, Barcelona y Nueva York, New Orleans, Filadelfia y demás capitales y ciudades de los Estados Unidos, Méjico y Europa, así como todos los pueblos.
E-1746 Indf. 1 Ag.

A ALQUILER CASAS

A- 1—Habana
A- 2—Vedado
A- 3—Cerro
A- 4—Jesús del Monte
A- 5—Víbora y A. Apolo
A- 6—Luyanó
A- 7—Regla y Guanabacoa
A- 8—Marianao
A- 9—Diversos lugares
A-10—Casas de apartamentos

A1. Habana

SE ALQUILA en O'Reilly 93, segundo piso. Sala, saleta, dos cuartos, baño, cocina, servicios modernos. Renta $50.00. Fiador o dos mensualidades. Llave en los bajos. Informan: Manzana de Gómez número 409. M-2758. A-1 58623 1 Enero.

SE ALQUILA. Escobar 139, media cuadra de Reina. Sala, comedor, dos cuartos y servicios. La llave en el 137.
A-1 58655 29 Dic.

SE ALQUILAN los altos de la calle Inquisidor 15, derecha, compuestos de sala, comedor, tres hermosas habitaciones y servicios completos. También los de la izquierda con seis amplias habitaciones y un gran salón al fondo para oficinas o departamentos. Informa "La Vinatera". Teléfono U-1794.
A-1 58578 2 Enero

SE ALQUILA en $95.00, precio fijo, Virtudes 109, altos. Sala, recibidor, cinco cuartos, carto de baño, cocina, servicio de criados. Llave bajos. Teléfono A-2596...
A-1 58606 2 Enero.

SE ALQUILA en $40.00 los altos de Vives 194. Sala, comedor, tres cuartos, cocina y cuarto de baño. La llave en los bajos. Teléfono A-2596.
A-1 58605 2 Enero.

SAN RAFAEL esquina Lucena. Alquilo pisos nuevos, amplios y cómodos, a 50, 60 y 70 pesos. Ferretería Belascoaín 71, esquina San Rafael. Teléfono U-5215.
A-1 58583 5 Enero.

CONCORDIA 127, bajos, entre Gervasio y Belascoaín, compuesto de sala, saleta, tres cuartos, comedor, cocina de gas, baño y servicio para criados. La llave en la bodega de la esquina de Gervasio.
A-1 58581 2 Enero.

EN CONCORDIA 100 se alquila espléndido piso moderno, con cuatro habitaciones de dormir, sala, comedor, hall, dos entradas, baño intercalado, cuarto y baño criados. Informa la conserje, último piso. Alquiler: $60.00.
A-1 58594 1 Enero.

EN HABANA y O'Reilly se alquila un piso para oficinas. Es adaptable para familia si se desea. La llave en el café de los bajos. Alquiler: $65.00.
A-1 58595 1 Enero.

CARDENAS NUMERO 75
Se alquilan en $45.00 los bonitos altos, cómodos y frescos de al lado de la barbería esquina a Misión. Informan en Berraza 23, tintorería. A-1 58490 29 Dic.

BIEN BARATO. Se alquila primer piso Esperanza 144 entre Figuras y Carmen, compuesto de sala, comedor, tres cuartos, baño intercalado y cocina de gas, la llave en los bajos. Informes en Amistad 118.
A-1 58552 28 Dic.

SE ALQUILAN los bajos de la casa Zanja 128.1|2, compuestos de sala, saleta, cuatro habitaciones, patio, baño y demás servicios. La llave e informes al lado en el Taller Acevedo. Telf. U-1287.
A-1 58614 2 Enero.

SE ALQUILAN los bajos de las casas Espada 128 y 134, compuestos de sala, saleta y tres habitaciones, patio y servicios. Además el 134 hace esquina y pueden utilizarse las habitaciones con entrada independiente. La llave e informes en Zanja 128, Taller Acevedo. Telf. U-1287.
A-1 58613 2 Enero.

ALQUILO Infanta 99 esq. a Benjumeda, dos casas una baja y alta esquina a $38 $40, con sala, comedor, dos y tres cuartos, baño intercalado, cocina de gas y calentador. Informan: teléfono U-6677.
A-1 S-10258 3 Enero.

VIRTUDES 98 entre Lealtad y Escobar altos y bajos, moderna, sala, comedor, tres habitaciones, baño interior, cocina, llaves en la bodega a Escobar.
(A-1) 58481 28 Dic.

ALQUILANSE altos Reina 50 seis cuartos, cocina de gas y todas comodidades. Informan F-4713. Alquiler 85 pesos.
A-1 S-10266 30 Dic.

INDIO 14 casi esquina a Monte, alquilo bajos, sala, saleta, cuatro habitaciones, comedor, baño intercalado, calentador, cocina gas, cuarto y servicios criados. Informes M-2603, Dr. Mantecón.
A-1 58449 29 Dic.

SE ALQUILAN casas sin estrenar en Vigía 11, entre Fernandina y Castillo, desde $18 en adelante, compuestas de sala, dos cuartos, baño completo, cocina etc. Informes el encargado.
A-1 58436 31 Dic.

ALQUILO los bajos Escobar 191, sala, recibidor, tres habitaciones, comedor al fondo, baño intercalado y cocina de gas. Informan piso 2o.
A-1 58442 27 Dic.

EN 40 PESOS se alquila el alto de Salud 146, con sala, comedor, 4 habitaciones y servicios. La llave en el bajo. Más informes: teléfono F-3040.
A-1 58398 30 Dic.

SUBIRANA y Peñalver. Se alquilan bonitos altos, sala, comedor, 3 cuartos, baño intercalado, cuarto criado, servicio y cocina. Informan: teléfono I-2191.
A-1 S-10243 3 Enero.

VILLEGAS número 126, altos, entre Sol y Luz, casa moderna muy fresca, con sala, comedor, 3 cuartos, baño intercalado completo y cocina de gas. La llave en los bajos. Informan: Habana número 186. Telf. M-1541. A-1 S-10239 3 Enero.

ALQUILO hermosa casa, sala, dos cuartos, comedor, con luz, $26.00. Frente a la Terminal en Factoría y Puerta Cerrada. A-1 58357 28 Dic.

HABANA 165, bajos, entre Jesús María y Merced, tres habitaciones y demás comodidades. Tranvías al frente y esquina. Precio rebajado. Informan: Muralla 111. A-7468. A-1 S-10240 31 Dic.

COMODOS y frescos altos, con sala, comedor, tres cuartos grandes y servicios, se alquilan en San Rafael 147, 159 y 165, entre Lucena y Marqués González. Llave en la bodega. Informes: A-6420.
A-1 58413 27 Dic.

PARA INQUILINATO, se alquila, Cádiz 86, con una accesoria y siete cuartos, gran patio, azotea y servicios. La llave en la bodega. Informes: A-6420.
A-1 58414 27 Dic.

MAGNIFICO ALTO, fresco, con gran sala, comedor, tres cuartos, terraza, baño y servicios. Se alquila en Zanja 108, esquina a Oquendo. La llave en la carnicería. Informes: A-6420.
A-1 58412 27 Dic.

DRAGONES 25. Se alquila casa con sala, saleta, tres habitaciones y dos en la azotea. Llave bodega de San Nicolás y Dragones. Informes: Dr. Mantecón. M-2603.
A-1 58448 29 Dic.

EN EDIFICIO moderno, situado a una cuadra de esquina Tejas, en punto alto y saludable y con gran jardín al lado, se alquilan departamentos frescos con sala, comedor, dos cuartos con baño intercalado, cocina de gas. Altos y bajos. Precio barato. Dueño: teléfono A-2535.
A-1 58401 6 Enero.

REVILLAGIGEDO número 1, de dos plantas independientes, se alquila, bajos. Sala, recibidor, tres cuartos, comedor al fondo, servicio intercalado completo, cuarto y servicio de criados, los altos, las mismas comodidades y una hermosa habitación en la azotea con servicio y lavabo tiene motor, agua fría y caliente para verla de 9 a 11 y de 2 a 5. Telf. I-6347.
A-1 58388 29 Dic.

AGUIAR, 134. ENTRE MURALLA Y SOL
Se alquilan estos magníficos y bien ventilados altos, compuestos de sala, recibidor, cuatro habitaciones amplias, baño intercalado, agua caliente, timbre eléctrico; cocina de gas, pantry, lavadero y cuarto de criados, con servicio sanitario completo. Acera de la brisa. Informa: J. Barquín y Co., Muralla y Aguiar. Teléfono A-7858. A-1 S-10242 3 Enero

OMOA, 14-B
Casa moderna con sala, comedor, tres cuartos, cocina, servicios, patio y azotea, $35. Próxima al mercado y tranvías. Llave bodega. Informes: San Joaquín 33. Telf. M-4803. A-1 58261 29 Dic.

CASTILLO, 45-B
Por San Ramón. Casa con sala amplia, dos cuartos, cocina y servicios. Próxima al mercado y tranvías. Llave bodega. Informes: San Joaquín 33. Telf. M-4803.
A-1 58262 29 Dic.

SE ALQUILAN los bajos de la casa Carmen Núm. 54, con sala, saleta, 3 cuartos, baño y demás servicios. Precio: $43.00. Informes señor Ahedo, Máximo Gómez 156. Teléfono A-3073.
A-1 S-10210 1 Enero.

SEALQUILA, propia para gabinete dental, fotografía etcétera, la casa Belascoaín número 24-A, altos, esquina a San Miguel, compuesta de sala, saleta, recibidor, cinco habitaciones y baño completo. Informan en los bajos "La Orquídea". Teléfono U-5364.
A-1 58319 29 Dic.

EN EL HERMOSO ENSANCHE
En la Habana, piso alto azulejeado y decorado, compuesto de terraza, sala, recibidor, tres habitaciones, baño intercalado, comedor al fondo, y en el 2do. piso 3 habitaciones con sus servicios, cocina de gas y agua abundante. Teléfono I-5194.
A-1 S-10215 27 Dic.

SE ALQUILA el piso principal de Infanta 91 entre Zanja y Valle en $65.00, informan U-2311. (A-1) S-10232 1 Ene

SE ALQUILA, Infanta 43-C, altos, compuesta de terraza, sala, saleta, cuatro habitaciones, baño intercalado y cocina de gas. Informes: Ramón Fernández. Teléfono U-1157. A-1 58187 30 Dic.

SE ALQUILA, Estrella 240, bajos, compuesta de sala, saleta, dos habitaciones, baño completo y cocina de gas. Informes: Ramón Fernández. U-1157.
A-1 58188 30 Dic.

VIVA CON TODO CONFORT Y ECONOMIA
En lugar céntrico con todas las comodidades modernas, alquilo casas con dos, tres y cuatro habitaciones, sala, comedor, baño lujoso, demás servicios. Dos elevadores que funcionan día y noche. Hay tubo para la basura. Morro esquina a Genios. "Edificio Gómez".
(A-1) S-10206 31 Dic

SE ALQUILAN los bajos de San Miguel No. 274 entre San Francisco e Infanta, compuestos de tres habitaciones, sala, saleta, baño intercalado y demás servicios a la moderna. Informes en San Miguel No. 211 altos. F esquina a Infanta.
A-1 58331 30 Dic.

A LOS PROPIETARIOS
¿QUIEREN garantizar sus alquileres sin trastornos con sus inquilinos? Vea a La Cooperativa Legal de Propietarios en Obrapía 19, Dep. 101. Teléfono M-8785.
(A-1) 58207 5en

SE ALQUILAN los cómodos y ventilados altos de esquina San Lázaro 262 y Perseverancia; propios para un profesional. Informan en los bajos.
A-1 S-10199 27 Dic.

NEPTUNO 255, altos, entre Hospital y Espada. Casa propia para profesional o familia numerosa, seis habitaciones y una más en la azotea con su servicio, sala, saleta, salón comedor, baño intercalado, agua fría y caliente, cocina de gas y servicio de criados. La llave al lado. Informan en San Rafael 133.
(A-1) 58180 27 Dic.

ALQUILO frescos, modernos altos, Monte 170. Terraza, sala, saleta, cuatro habitaciones, baño intercalado, agua caliente, comedor fondo, gas, cuarto servicios criados independientes, patio. Informan: Carmen 8. Teléfono A-2066.
A-1 58194 31 Dic.

SAN RAFAEL número 143¼ esquina Soledad. Alquilo piso bajo, muy amplio y cómodo. Informan: Ferretería de Belascoaín números 69 y 71, esquina San Rafael. Telf. U-5215.
A-1 S-10176 31 Dic.

FRENTE QUINTA MOLINOS
Segundo piso moderno, sala, comedor, 3 cuartos, baño intercalado, cocina y servicio de criado. Informan: Telf. U-1564.
A-1 S-10172 28 Dic.

HOSPITAL número 20. Se alquila el segundo piso. Sala, comedor, 3 habitaciones, con baño de lujo intercalado, servicio para criado. Con Frigidaire, $50.00. Informan: San Rafael No. 131. La llave en los bajos. Teléfono U-5850.
A-1 S-10181 31 Dic.

AGUACATE número 124, altos. Se alquila un pisito muy fresco, con sala, 2 habitaciones y servicio. Informan en los bajos. A-1 S-10158 30 Dic.

MURALLA Y Aguacate, 61, alquilo piso primero tres cuartos, sala, comedor, cocina de gas, baño completo, agua constante. Precio económico. Llaves al lado. Propietario en la casa de 7 a 11.
A-1 58049 28 Dic.

SE ALQUILA el tercer piso alto de la hermosa casa Jovellar No. 39, entre M y N; se compone de terraza, sala, gabinete, recibidor, 3 cuartos con baño intercalado, comedor, cuarto y servicio de criados y pasillo. La llave en el primer piso. Para informes: Manteca. Cuba números 76-78. A-1 58061 30 Dic.

CIENFUEGOS 53. Se alquila con fiador, con sala, comedor, 2 cuartos, cocina de gas, carbón. Llave bajos. Telf. 4266.
A-1 58065 28 Dic.

SE ALQUILAN ALTOS Y BAJOS
Compuestos de sala, saleta, 2 cuartos, con cielo raso, hasta la cocina y el baño, a $25.00. Puerta Cerrada No. 83, a una cuadra del tranvía.
A-1 10118 27 Dic.

40 PESOS, casa nueva, tres habitaciones, sala, comedor, baño completo intercalado, calentador: $18.00 Apartamentos dos habitaciones, baño, cocina, cuatro luces, agua abundante. Entre dos líneas tranvías. Vigía y Fernandina.
(A-1) 57754 17 Enero.

SE ALQUILAN para el primero de Enero los bajos de San Miguel 109, entre Lealtad y Escobar, compuestos de sala, saleta, 4 habitaciones con baño intercalado, comedor, cuarto y servicio de criados, calentador de agua. Pueden verse a todas horas. Informes en los altos.
A-1 57591 27 Dic.

SEGUNDO piso de Compostela número 109, esquina a Muralla. Sala, recibidor, comedor, 5 cuartos, baño, cocina, servicios de criados. Llave en los bajos. "La Elegante". Informes: teléfono I-1377.
A-1 S-9999 30 Dic.

PRIMER piso de Zanja y Rayo, con sala, comedor, dos cuartos, baño y cocina. La llave en los bajos, café. Informes: teléfono I-1377. A-1 S-10000 30 Dic.

ALQUILO en $40, casa moderna. Sala, saleta, comedor, dos cuartos, baño completo, cocina gas, patio. Lealtad esquina Maloja, dos cuadras de Reina y Belascoaín. Llave en la bodega. Informan. San Carlos 2, altos Loma de Chapo, Víbora.
A-1 S-9959 29 Dic.

OFICIOS, 88-A
Se alquila este espléndido piso con vista a la Alameda de Paula, compuesto de ocho habitaciones, sala, comedor, gran patio, precio módico. Informan en los bajos. Almacén de Manuel Muñoz y Co. Teléfono A-1474 A-1 S-9909 27 Dic.

SE ALQUILAN los modernos y amplios bajos de la casa Oquendo número 85, compuesta de sala, saleta, tres hermosas habitaciones, cocina de gas, calentador y baño intercalado. Informa: Bufete Helio R. Ecay, Aguiar 73. Telf. A-7884.
A-1 56934 27 Dic.

VILLEGAS, 111, Edificio Lavín. Se alquila una espléndida casa, primer piso con sala, recibidor, tres habitaciones, baño intercalado, comedor, pantry, cocina de gas con calentador, cuarto para criados con sus servicios todo a la moderna. Para más informes en los bajos. Teléfono A-9745. (A-1) S-9876 31 Dic.

A2. Vedado

VEDADO. Para el 1o. se alquilan los altos de la casa calle 25 número 414, entre 4 y 6; 3 dormitorios y demás comodidades. Informan en 2 número 8, entre 9 y 11. F-1173. Después de las 12 p. m.
A-2 58656 29 Dic.

EN $60.00 se alquilan los altos de la casa moderna construcción en 27 entre B y C, Vedado, compuestos de sala, saleta, comedor, tres habitaciones, cuarto criados, baño moderno y doble servicio. Informan: García Tuñón, Aguiar y Muralla. Teléfono A-8786. La llave en la misma.
A-2 58643 29 Dic.

EN $60 se alquilan los altos de la casa de moderna construcción sita en 27 entre A y Paseo, compuesta de sala, saleta, tres habitaciones, cuarto de criados, baño moderno, doble servicio. La llave al lado. Informa: García Tuñón, Muralla y Aguiar. Teléfono A-8786.
A-2 58642 29 Dic.

VEAN ESTOS ALTOS
En 13 y 10, una cuadra de los tranvías. Portal, recibidor, sala, comedor, 4 grandes cuartos, baño completo, $45; otros contiguos, recibidor, sala, comedor, 3 habitaciones, baño completo, solo $38. Informes: teléfono F-1814. Son regalados.
A-2 58640 29 Dic.

VEDADO
QUINTA No. 32, ESQUINA F
Alquilo, altos modernos 5 cuartos dormitorios. Llave en la Bodega, informes U-6738. A-2 58495 4 Enero

AMPLIA CASA se alquila en 11 número 394, entre 2 y 4, Vedado, con jardín, portal, sala, comedor, tres cuartos, baño completo, cuarto y servicios de criados y sótano. La llave enfrente, 11 esquina a 4. Informes: A-6420.
A-2 58409 27 Dic.

SE ALQUILA la amplia casa de N número 24, entre Línea y 17, con jardín, portal, sala, comedor, cuatro habitaciones, baño completo, cuarto y servicio de criados. Informes: A-6420. La llave en la misma. Puede verse de 2 a 4 p. m.
A-2 58416 27 Dic.

SE ALQUILAN los modernos altos de la calle 11 esquina a 10, rebajados a $100. Tienen garage y abundante agua, todas las comodidades. Informan en los bajos.
A-2 58400 8 Enero.

VEDADO. Rebajado alquiler, casas 40, 35 y 30 pesos; departamentos 16 y 13 pesos, con servicio. Informan: calle 15 número 105, entre 16 y 18.
A-2 58390 31 Dic.

VEDADO. Se alquila la casa calle 14 entre Línea y 7a., que se compone de sala, recibidor, comedor, pantry, cocina, cuarto de criado con servicio y garage. Planta alta: 4 habitaciones y un baño completo. Informan: teléfono F-5044. Sr. Mendiola. A-2 58298 29 Dic.

SE ALQUILA el chalet de la calle O número 10, entre 17 y 19, con muchas comodidades. Y un piso en el Edificio Piloto, con garage y elevador. Pueden verse a todas horas. Informan en la misma. Telf. F-1878. A-2 S-10216 27 Dic.

SE ALQUILAN hermosos bajos de esquina, calle 8 y 25, con jardín y portal grande, sala, 4 habitaciones, comedor, cuarto de baño de lujo, cocina de gas y carbón. Informan altos. Telf. F-4992.
A-2 58258 1 Enero.

VEDADO. En la espaciosa casa calle 21 número 352, casi esquina a Paseo, se alquilan casitas para corta familia. Precio: $25.00.
A-2 58275 28 Dic.

ALQUILO en la calle 17, los altos del número 10, entre L y M. Terraza, sala, antesala, seis grandes habitaciones, comedor, cocina, dos baños completos, cuarto criadas y demás servicios. Informan: No. 10, bajos. A-2 58316 30 Dic.

CALLE 10 número 161, entre 17 y 19, Vedado, altos modernos, sala, tres cuartos, closets, hall, comedor, cocina gas, cuarto y servicios criados. Llave bodega esquina 17. Informes: teléfono M-2664. Noche F-2124. A-2 58182 5 Enero.

VEDADO
Se alquila casa acabada de reparar, para familia numerosa o colegio, una sola planta, jardines y garage. Informan en la misma, 11 esquina a 16.
A-2 58067 30 Dic.

VEDADO. Once y 22, a una cuadra del tranvía de Línea, casas nuevas con todo confort, a $40. Informan en la bodega y por Telf. A-1051
A-2 S-10146 30 Dic.

ALQUILO LOS bajos de 4 número 228, entre 23 y 25, a la brisa; portal, sala, comedor, 5 cuartos, cocina de gas, calentador 3 metros separada de las contiguas. Informan en la misma.
A-2 58165 31 Dic.

VEDADO. Para colegio se alquila magnífica residencia acabada de reparar. Véala. 11 esquina a 16. Informan en la misma.
A-2 58068 30dic.

CASITAS INDEPENDIENTES, $13
Calle 26 entre 27 y 29, Vedado, a una cuadra del tranvía de la calle 23. Portal, sala, cuarto, servicios sanitarios, patio todo independiente. Informan Otero, bodega 26 y 27. A-2 57562 10 Enero

AMUEBLADA alquilo casa en el Vedado, calle 27 No. 9 entre J y K, a familia de buenas referencias y garantía. Informan: teléfono F-3566
A-2 S-9964 31 Dic.

VEDADO
Se alquilan los espaciosos altos de la calle B, entre 19 y 21, acera de la sombra; compuestos de sala, comedor, 4 cuartos, baño intercalado, cocina, cuarto y servicio criados. Informan en la bodega.
A-2 S-9983 8 Enero

EDIFICIO TAVEL, 21 Y C
Se alquilan casas con sala, comedor, cocina y baño, con dos, tres y cuatro habitaciones; otra con sala, cuarto, cocina y baño. F-6252 y U-1710.
A-2 S-9750 6 Enero.

VEDADO. Once y 22, a una cuadra del tranvía de Línea, casas nuevas con todo confort, a $40. Informan en la bodega y por Tel. A-1051
(A-2) 56580 2 Dic.

$40 PLAZA DEL MAINE $44
Por tranvía Línea y M. Pisitos independientes; sala a la calle, tres habitaciones, baño intercalado, cuarto y baño criada, cocina gas y comedor al fondo, ambos salida independiente. Gran edificio "Maine Apartments", elegancia, ventilación orden. Familias escogidas exclusivamente. M y 13, entre Calzada, Línea y Malecón. Frente al parque más suntuoso de América. Esquinas 50 y $55. Farmacia y garages. A-2 49443 13 Enero.

VEDADO. Calle 15 y A, 339, alquilo casa. Jardín, portal corrido, sala, comedor, cuatro cuartos y demás comodidades. Llave al lado. A-2 58168 31 Dic.

A3. Cerro

CASA BARATA
Se alquila en Florencia y San Gabriel compuesta de sala, saleta, dos cuartos, cocina y baño intercalado. Informan en Belascoaín y Campanario. Telf. M-4782.
A-3 58077 28 Dic.

SE ALQUILA, Calzada del Cerro esquina Colón, a una cuadra del paradero, una casa con sala, comedor, 3 cuartos, terraza y servicios modernos. Informan: café. Telf. I-6991. A-3 58575 31 Dic.

CERRO, Panlagua y Empresa, 2 cuadras Palatino, alquilo unos modernos altos con sala, comedor, 2 habitaciones, cocina, servicios modernos independientes 23 pesos, llave bajos bodega. Informan FO 1339. A-3 58377 2 Enero

UNA CUADRA DE ESQ. TEJAS
Al lado de un gran jardín. Se alquilan altos y bajos frescos, con sala, comedor, dos cuartos con baño intercalado, cocina de gas. Dueño: teléfono A-2535.
(A-3) 58402 4 Enero.

SE ALQUILA
Una casita en Monasterio y Carmen, Cerro, con 2 habitaciones y sala y antesala y buenos servicios, en $25.00. Informan en Carmen 15. Teléfono X-2749.
A-3 58391 1 Enero.

A4. Jesús del Monte

JESUS DEL Monte 57 y 59, una cuadra esquina Tejas, espacioso primer piso, cuatro habitaciones y demás comodidades. Precio rebajado. Informan: Muralla 111 A-7468. A-4 S-10209 29 Dic.

EN JESUS del Monte se alquilan independientes dos casas: una compuesta de portal, sala, tres cuartos, baño intercalado, comedor, cocina, servicios de criados y patio; y la otra de portal, sala, dos cuartos, baño y cocina, patio. Calle de Luz número 43-A, entre Reyes y San José, Rpto. San Miguel. Precios de situación. Las llaves en el 43-B, al lado. Informa: Mario B. de Rojas. Teléfonos I-6802 y A-2594. (A-4) 58301 29 Dic.

UNA ELEGANTE casa moderna, por la mitad de su precio, sala, saleta, 3 cuartos, baño intercalado, Jesús del Monte, calle San Luis No. 25. I-7412.
(A-4) S-10233 28 Dic.

SE ALQUILAN los altos de San Indalecio 23. Espaciosa sala, tres cuartos, comedor al fondo, cocina, baño, con escalera de mármol. Informan: San Leonardo 20, Jesús del Monte. A-4 58280 28 Dic.

SE ALQUILA la casa Tamarindo 77, por San Benigno. Tiene portal, sala, comedor y 3 cuartos y demás servicios. Precio $30.00. La llave en la bodega. Dueño: Telf. U-6684. A-4 S-10238 30 Dic.

ALTO DE ESQUINA
En San Leonardo y Durege. Sala, recibidor, comedor, cuatro cuartos, dos baños completos, cocina, dos terrazas, nueva y mucha agua. Informan en la misma. Teléfono I-3121. A-4 58288 30 Dic.

ALQUILO FRESCOS, modernos altos, en lo más sano del Reparto Mendoza y a una cuadra de los Maristas, con 2 terrazas, sala, comedor, 3 habitaciones, baño intercalado, hermosa y fresca cocina, agua fría y caliente abundante. Habitación, baño y servicios para criados. Las llaves y demás informes en Juan Bruno Zayas número 15, esquina a Vista Alegre.
A-4 58308 28 Dic.

SE ALQUILA, acabados de reconstruir y pintar, los altos de la casa Avenida Serrano esquina a San Bernardino (Santos Suárez), compuestos de gran sala y saleta, tres cuartos, cuarto criado, comedor y baños. Su precio: $60.00. Informan: San Ignacio 40, altos, A-8701. La llave en los bajos. A-4 S-10143 28 Dic.

A5. Víbora y A. Apolo

SE ALQUILA
La esquina de 8a. y Tejar, en Lawton, propia para establecimiento, mucha barriada. Se dá barata. Informan en la misma. Su dueño: calle 8 número 25, Vedado. Telf. F-4357. A-5 58307 27 Dic.

SE ALQUILA la casa de Gertrudis 8, Víbora, en cincuenta pesos, con sala, saleta, comedor, cuatro cuartos, y uno de criados, patio, traspatio y jardín doble, servicio sanitario. Informan: A-6580.
A-5 58584 31 Dic.

SE ALQUILAN los altos y los bajos de la casa Calzada de Jesús del Monte 465. La llave en la misma, de 2 a 6. Informan: teléfono F-3711.
A-5 58587 2 Enero.

CALZADA de la Víbora número 589-A, alquilo casa grande con sala, comedor, cinco habitaciones, patio y traspatio, cocina y baño moderno. Telf. X-1250.
(A-5) 58574 30 Dic.

EN 10 de Octubre y Chaple, alquilo altos con sala, comedor, 4 habitaciones, baño moderno y cocina de gas. La llave en la bodega. Teléfono X-1250.
A-5 58573 30 Dic.

ESTRADA PALMA
Y Juan Bruno Zayas, se alquilan altos modernos acabados de fabricar sin estrenar, entrada independiente, con sala, recibidor, hall, 5 habitaciones, 2 baños, comedor, cocina, servicio criado, cuarto de criado y garage. La llave en el chalet verde. Informa su dueño: Telf. I-5916.
A-5 S-10212 27 Dic.

ACABADAS de fabricar, se alquilan lindas casitas independientes, altas y bajas, con sala, hall, dos cuartos, portal o terraza, Calzada de la Víbora, esquina a Genaro Sánchez, frente al paradero de la Havana Central. La llave en el bajo. Informes: A-6420. A-5 58415 27 Dic.

ALQUILO 2 casitas nuevas acabadas de pintar con sala, cuarto, cocina, patio, servicios independientes y luz a todas horas, 16 pesos cada una, calle Lacret entre Cortina y Figueroa, informan Pasaje Mercedes, letra A.
(A-5) 58431 2 Enero

ALQUILO a $13.00 y 14.00 pesos con luz, casitas de 2 habitaciones, comedor, cocina, servicio y patio. Calle Tercera No. 7 entre Gertrudis y Josefina.
A-5 S-10244 27 Dic.

PRINCIPE ASTURIAS Núm. 1, entre Luis Estévez y Estrada Palma, a una cuadra de la Calzada de Jesús del Monte, se alquila el alto, con sala, cuatro habitaciones, comedor, cocina de gas, cuarto y servicios de criados. La llave en la casa del Dr. Angulo, Informes: A-6420.
A-5 58411 27 Dic.

ALQUILO casitas interiores con luz, dos departamentos, cocina, baño y patio independiente. Milagros 124 entre Lawton y Armas, próximo guaguas, tranvías.
A-5 48387 3 Enero.

ALQUILO, Estrada Palma número 18, Víbora, cómoda casa con 7 cuartos, hermoso comedor, una cuadra Calzada. Informan: Luis Estévez número 4. Teléfono I-1714. A-5 S-10180 29 Dic.

ALQUILO la casa Josefina 2, entre 1ra. y 10 de Octubre, con 7 habitaciones, gran patio, garage y rodeada de jardines. Su precio: $75. Informan: teléfono F-4670. Betancourt. A-5 58175 28 Dic.

SE ALQUILA el chalet Luis Estévez 76, esquina a Concejal Veiga, con jardín, portal, sala, comedor, cocina, cuarto y servicio de criados. Altos: 3 cuartos, servicio sanitario y terraza. Precio $45 y fiador. Llave bodega. Informan: San Mariano 39. Telf. I-6071. (A-5) 58159 29 Dic.

CHALET muy cómodo, se alquila el chalet de Milagros y José A. Saco, Víbora, con sala, cuatro cuartos, baño de lujo, garage y rodeado de jardín. La llave en la bodega de Milagros y Pasaje. Más informes: teléfono I-3462.
A-5 57916 27 Dic.

VIBORA. Milagros 60 cerca de tranvías, se alquila en $40.00 con sala, comedor, tres cuartos, cocina, patio etc. Referencias. Teléfono F-5668.
A-5 57831 28 Dic.

SE ALQUILA frente al Parque Loma del Mazo la espléndida, fresca casa, con jardines, portal terraza, hall, comedor, seis habitaciones, baño intercalado, repostería, cocina de gas, garage para dos máquinas y tres habitaciones y baño de criados. I-2484. A-5 E-2219 Indf. 6 Nv.
A-5 E-2219 Indf. 6 Nov.

A6. Luyanó

ALQUILO, Reglita 11, una cuadra Calzada Luyanó, sala, tres habitaciones, comedor fondo, cocina, baño completo, agua caliente, patio, traspatio, grandes, entrada automóviles cuatrocientos metros. Informan: Carmen 8. Teléfono A-2066.
A-6 58193 27 Dic.

ALQUILO fresca casa, Pedro Pernas número 13, altos, casi esquina a Concha. Tiene sala, saleta, tres habitaciones, baño, cocina, etc. La llave en los bajos. Alquiler: $33. Si la toman por un año se da un mes gratis. Informes: teléfonos A-4358 y M-6263. Altos botica Sarrá.
A-6 58437 31 Dic.

CASITAS MUY baratas, $15. Se alquilan con dos salones balcones a la calle, instalación eléctrica, escalera a la azotea, servicios independientes, todo moderno. Herrera núm. 51, altos, esquina a Reforma. Su dueño Daoíz 15, Sr. Sierra. Teléfono I-6898. A-6 58155 3 Enero

M.E.C.D. 2016

TELEFONOS A-3333 A-1014

ANUNCIOS CLASIFICADOS DEL DIARIO DE LA MARINA

TELEFONOS A-3333 A-1014

LUYANO. Reparto Rosalía. Calle B número 10. Se alquila una casita nueva. Sala y dos cuartos. Precio de situación. Informan al lado. A-6 58625 1 Enero.

LUYANO. Se alquila una moderna casa en la calle Cueto entre Compromiso y Herrera, a una cuadra del tranvía, compuesta de jardín, portal, sala, hall, 4 cuartos, baño intercalado, comedor al fondo y cocina y servicio completo de criados, puede verse a todas horas. Informan Tel. M-5886. (A-6) 57988 29 Dic.

A7. Regla y Guanabacoa

GUANABACOA, alquilo bonita casa, acabada fabricar, calle Cadenas 21, frente a la plaza, sala, cuatro cuartos, garage, servicios completos, se da baratísima, llave al lado, teléfono M-6274. A-7 58486 2 Enero

SE ALQUILA en Velázquez esquina a Concha una casa altos y bajos, con sala, saleta, tres habitaciones, baño completo, cocina. Informes: Ramón Fernández. U-1157. A-6 58189 29 Dic.

FABRICA esquina Pérez, Luyanó. Alquilo casa moderna. Portal, sala, 2 habitaciones grandes, baño, cocina. 23 pesos. Ferretería Belascoaín 71. Teléfono U-5215. A-6 55537 13 Enero.

A8. Marianao

REPARTO Almendares calle 1a. entre Fuentes y 18 alquilo casa moderna. Jardín, portal, sala, tres habitaciones, baño intercalado. Garage y mucho terreno al fondo, precio $40.00. Dueño Abel Rodríguez. FO-2695. A-8 58496 28 Dic.

ALQUILO, casa con jardín, portal, sala, hall, comedor, 3 habitaciones, baño moderno, pantry, despensa cocina y garage y en la planta alta 3 habitaciones, baño intercalado, hall y 2 terrazas y en el sótano salón, 2 habitaciones, baño de criado y jardín al fondo. Informan Avenida de la Paz No. 41. Tel. FO-1473. A-8 S-10253 30 Dic.

SE ALQUILA, Avenida Paz, Alturas Almendares, magnífica casa con o sin muebles con 5 cuartos, 2 baños, salones, garage, jardín. Informan: F-5531. A-8 58579 5 Enero.

MUY BARATA, casa moderna, cuatro habitaciones, garage, agua abundante, jardín, portal, sala, saleta. Calle B entre 18 y Fuentes, Reparto Almendares. Línea Playa. Teléfono A-3189. A-8 58638 31 Dic.

SE ALQUILA una casa 20 pesos con patio para máquinas o cría y cuartos de 10, 7 pesos, 15 en 18 y 20, Reparto Almendares, a dos cuadras de La Tropical. A-8 58464 30 Dic.

A9. Diversos lugares

EN LOS PINOS. Se alquila una casa con portal, sala, comedor, dos cuartos, baño intercalado. Avenida del Oeste y Cuervo, a dos cuadras de Milagros. José García. Mercaderes No. 5. Telf. A-6020. A-9 S-10126 27 Dic.

SE ALQUILA casa de mampostería $25, portal, sala, 2 cuartos, baño, calle Camilo Sierra 8, frente la Quinta Canaria. Informan en la misma. A-9 58426 30 Dic.

A10. Casas de Apartamentos

APARTAMENTOS, Paula, 12, se alquilan casitas independientes con todos adelantos modernos, dos habitaciones, sala, comedor, cuarto baño, cocina gas, calentador y lavandería. Informan: teléfono F-4992. (A-10) 58257 1 Enero.

EDIFIO "AGUIAR"

Industria 72.1|2, entre Animas y Trocadero. Modernos y amplios departamentos de 2 habitaciones, baño completo, luz, limpieza, teléfono, agua caliente y ascensor día y noche. Absoluta tranquilidad y moralidad. A-10 57567 1 Enero.

B OTROS ALQUILERES

B- 1—Departamentos
B- 2—Habitaciones
B- 3—Locales para comercio
B- 4—Muebles y enseres
B- 5—Instrumentos de Música
B- 6—Automóviles
B- 7—Varios
B- 8—Solicitud de alquileres.

B1. Departamentos

DEPARTAMENTO. Para hombres o matrimonio sin niños, parte de una casa por $20. Informes Neptuno 169. Teléfono U-5975. B-1 58374 28 Dic.

DEPARTAMENTOS con dos habitaciones, servicios independientes, cocina y dos luces. Paseo 273, Vedado. Informan: teléfono A-2402. B-1 58630 5 Enero.

A 20 Y 25 PESOS departamentos de 2 y 3 habitaciones, amplias, claras y ventiladas, servicios propios, instalación eléctrica. Compostela 113, entre Muralla y Sol. (B-1) 58619 5 Enero.

SE ALQUILAN buenos departamentos agua corriente, con muebles o sin ellos, comida si la desean, apropiados para matrimonios o a hombres solos. O'Reilly 5. (B-1) 58447 30 Dic.

EN EL EDIFICIO Arcos, F, entre 19 y 21. Se alquilan elegantes y frescos pisos exteriores, desde 33 pesos mensuales. También hay otro más pequeño en 25 pesos. Informan en el mismo, el conserje, señor Fermín. B-1 58273 27 Dic.

BERNAZA 65. Se alquila un departamento de dos habitaciones, en $18. Informa la encargada en la misma; se alquila una habitación en la azotea. B-1 58397 30 Dic.

SE ALQUILA, Galiano y Trocadero, altos del bar, departamentos de una y de dos habitaciones con balcón a la calle, muy frescos y acabados de pintar. Informes en la misma y U-1157. B-1 58190 29 Dic.

RAYO Y ESTRELLA

Se alquilan apartamentos para viviendas en casa recientemente edificada. Informan en la carnicería en los bajos. B-1 57031 27 Dic.

APARTAMENTOS de dos habitaciones, buen cuarto de baño. Se alquila a personas decentes. Amistad 98, altos, entre San José y Barcelona. B-1 58072 28 Dic.

PALACIO AURORA

Oquendo número 24. Se alquilan departamentos con sala, cuarto, cocina y servicio independiente, luz toda la noche. Muy baratos. Telf. U-6908. B-1 S-10130 3 Enero.

B2. Habitaciones

UN MATRIMONIO solo (peninsular) alquilará dos cuartos a personas de moralidad. Cerrada del Paseo número 7, bajos. Se avisa que no hay ningún letrero de que se alquila. (Entre Zanja y Salud.) B-2 58601 30 Dic.

AGUILA 164 y Animas 121. Se alquilan habitaciones y departamentos muy baratos. También se alquila el zaguán de Animas. Pueden verse a todas horas. B-2 58607 2 Enero.

PALACIO ABADIN. Cuba 86, casi esquina Teniente Rey. Edificio moderno, moral, tranquilo; habitaciones con lavabos, muebles, ropa cama, servicio criados, luz, teléfono, agua caliente, desde $20. No cocinamos. M-4726. B-2 58646 3 Enero.

CALLE LUZ, 46. Se alquilan habitaciones con balcón a la calle e interiores, muy grandes y chicas desde 7 pesos; casa muy tranquila, frente a Belén. B-2 58289 30 Dic.

NEPTUNO 189, entre Gervasio y Belascoaín. Se alquilan amplias habitaciones con servicio. Telf. U-6940 B-2 58565 25 Enero.

SE ALQUILA una habitación con garage para hombre solo. Informan: calle 9 número 46, entre F y Baños. Telf. F-5009. B-2 58264 30 Dic.

MONTE 17 y 19. "Hotel Victoria". Se alquilan espaciosas y ventiladas habitaciones, se admiten pensionistas a la mesa, precios de situación. Teléfono M-4186. B-2 58441 1 Enero

OBRAPIA 96 y 98 Se alquilan habitaciones grandes y frescas, con lavabo de agua corriente, luz toda la noche. Precios de situación, para oficinas u hombres solos. Informes el portero. B-2 58450 29 Dic.

SE ALQUILA barata una habitación vista calle, otra en la azotea, agua abundante, hay teléfono, en Amistad 96, altos, casi esquina a San José. B-2 58539 4 Enero

ALQUILO en Finlay 91, habitaciones grandes a personas de moralidad, es casa muy tranquila y seria. Informan: teléfono F-5113. B-2 58153 31 Dic.

ALQUILO A CINCO PESOS

Con luz, habitaciones frescas. Calle 5 número 66, entre 16 y 18, Reparto Almendares. B-2 57927 3 Enero

INDUSTRIA número 115, esquina a San Miguel. Habitaciones, departamentos balcón calle, 10, 15 y 20 pesos(Sol 79, habitaciones, 8, 10 y 20 pesos. Cuba número 46, habitaciones 20, 15 y 12 pesos. Luz toda la noche. B-2 S-10129 29 Dic.

SOL 79, habitaciones, 7, 10, 13 y 15 pesos. Departamentos calle $22. Cuba 46, departamento 22. Habitaciones 12, 15 y 18 pesos; luz toda la noche. Agua abundante. Mucho orden. B-2 S-10114 2 Enero.

HABITACIONES altas y bajas en Campanario 148, entre Reina y Estrella, punto céntrico, precios de situación, casa de orden y moralidad. B-2 57767 28 Dic.

SE ALQUILAN unas habitaciones, una con baño privado, en casa de familia privada. Se exigen referencias. Calle 17 número 419, altos, entre 4 y 6, Vedado. B-2 S-9714 5 Enero.

B3. Locales para Comercio

NUEVA ESQUINA PARA BODEGA Y BARRA

Se alquila con 6 puertas de hierro, Calzada de Jesús del Monte y Rodríguez inmejorable, una cuadra de Toyo. Dueño Rodríguez 29. (B-3) 58489 30 Dic.

LOCAL BARATO, propio para establecimiento. Paseo 273, Vedado. Informan: Belascoaín número 121, sastrería. Teléfono A-2402. B-3 58631 5 Enero.

SE ALQUILA magnífico local para comercio o industria, de 1.00 metros con chucho de ferrocarril, muy cerca de Infanta y Carlos III. También otra nave de 400 metros. Informa "La Vinatera". Arbol Seco y Peñalver. B-3 58577 2 Enero.

SE ALQUILA un salón propio para una pequeña industria, Calzada del Cerro y Colón, una cuadra del paradero del Cerro. Informan en el café. Telf. I-6961. B-3 58576 31 Dic.

ALQUILO en Habana 199, casi esquina a Desamparados, un hermoso local para almacén. Tiene 400 metros sin columnas; se dá muy barato y otro más pequeño en el 205, azulejeado a dos metros de altura. La llave en la bodega de Velasco. Informan: teléfono U-3166. B-3 58567 5 Enero.

ALQUILO UNA gran esquina. Paula y San Ignacio, para almacén o establecimiento, junto o separado. Se dá muy barato. La llave en los altos. Informan: Telf. U-3166. B-3 58566 5 Enero.

MAGNIFICO LOCAL moderno, preparado para cualquier negocio, con 220 metros cuadrados, se alquila en Tejadillo esquina a Villegas, frente al Palacio Presidencial. También al lado hay un local para barbería. Informes en la misma. B-3 58410 27 Dic.

SE ALQUILA hermoso local para establecimiento. O'Reilly 13, derecha, con 200 metros superficie. $75. Se da un mes gratis, se hace contrato por un año. Teléfonos A-4358 y M-6263, altos botica Sarrá. B-3 58428-33 31 Dic.

ALQUILA espléndido local, Monserrate 5, bajos, con 300 metros de superficie, propio para almacén o establecimiento. La llave en los altos. Informan: teléfonos A-4358 y M-6263. Altos botica Sarrá. Alquiler: 50 pesos. Se da un mes gratis si hacen contrato por un año. B-3 58434 31 Dic.

SE ALQUILA hermoso local Cuba No. 70, casi esquina Obispo, propio para fonda, café, oficina, etc. Si hace contrato por un año o más se da un mes gratis. Alquiler $100.00. Informes: Teléfonos A-4358, M-6263, altos botica "Sarrá". B-3 58435 31 Dic.

VEDADO. Propios para cualquier industria se alquilan los bajos de la casa calle 17 esquina a C. La llave en los altos. B-3 58405 27 Dic.

SE ALQUILA para comercio, en el mejor punto de la Habana, propio para un gran café y cabaret. Industria, 136. B-3 58297 28 Dic.

ALQUILO

Todo o parte de la gran nave moderna, Aramburu y Animas. Informan: bodeguero. B-3 S-10214 6 Dic.

SE ALQUILA una casa ya preparada para establecimiento en la calle de Infanta No. 106-C. entre San Rafael y San Miguel. Informes en San Miguel No. 211 altos esquina a Infanta. (B-3) 58332 30 Dic.

ALQUILO en Oquendo 20, cerca de Zanja, un pequeño local de 96 metros, propio para carpintería, chapistería, pintura etcétera. Se alquila barato. Informa: F-5113 B-3 58154 31 Dic.

PARA INDUSTRIA o almacén se alquila hermosa nave muy clara y fresca, techo de azotea, en Desagüe setenta, entre Franco y Subirana. Informan al lado. B-3 57897 27 Dic.

SAN IGNACIO 48. Alquilamos para panadería, almacén, tienda, industria planta baja 500 metros. Se oyen proposiciones también para altos; 16 viviendas independientes. Informan: M-2683. B-3 58044 30 Dic.

SE ALQUILA la casa Consulado número 95, esquina a Animas, recién construída y propia para establecimiento. Es propia para botica que siempre ha existido. La llave en Prado No. 90. Para informes: Manteca, Cuba 76-78. (B-3) 58062 30 Dic.

PROPIO PARA almacén o depósito el local Inquisidor número 7, casi esquina a Sol. La llave al lado. Informes Sr. Roces. Telf. A-2688. B-3 10097 2 Enero.

SE ALQUILA

Una magnífica esquina en Velázquez y Luco, propia para un establecimiento. Informan en la misma. Teléfono X-2749. B-3 58392 1 Enero.

SE ALQUILA un local para uso industrial, en Desagüe e Infanta, 10x12 metros. Informes: Ramón Fernández. U-1157 B-3 58186 30 Dic.

ALQUILO hermoso local en lo mejor de la Habana, propio para cualquiera industria o comercio, especial para mueblería, para café. Tiene la vida asegurada. También puede poner billares, muy barata. Industria 118, entre San Rafael y Neptuno. Su dueño en los bajos. B-3 57903 3 Enero.

SE ALQUILA gran local 65 metros cuadrados, en la Calzada de Luyanó y Rosa Enríquez, muy barato. Telf. X-3015. B-3 S-10115 27 Dic.

EN PATRIA y Zequeira, Cerro, se alquila un local nuevo, propio para puesto de frutas, lechería o zapatería. Precio. 15 pesos. Las llaves en la bodega. Informan: Telf. I-7808. (B-3) 57604 2 Enero.

ALQUILO muy barato un local para establecimiento, calle Lacret esquina a Sola, Reparto Santos Suárez. La llave en los altos. Informan: Cerro 807. Teléfono I-1080. B-3 57667 27 Dic.

CUBA 81, ESQUINA A SOL

Se admiten proposiciones por un magnífico local de esquina,, con 500 metros cuadrados de superficie, propio para establecimiento, almacén u oficinas. Casa moderna de cantería, con frente a Obras Públicas y a la plazoleta de Santa Clara. Informan en Cuba número 81, altos, esquina a Sol. Teléf. A-4005.

SE ALQUILA la moderna esquina de Arbol Seco y Benjumeda, propia para establecimiento. Informan: U-6667. B-3 S-9571 30 Dic.

GRAN LOCAL para bodega con vivienda, $40. Sola en esquina, mucho y buen barrio. Calle 7 y 8, Reparto La Sierra. Véala, es un negocio. Llave lado. Informes. teléfono M-4389 Luz esquina Habana. (barra). B-3 55185 31 Dic.

B8. Solicitud de Alquileres

NECESITO EDIFICIO

Hotel-casa apartamento o de huéspedes para familias americanas. Lo administraría bajo contrato conjunto con dueños o dando fianza. Tengo buena clientela, larga experiencia y referencias inmejorables. Escriba dando detalles al Apt. 501, Edificio Gómez, Morro y Genios. También me interesa finca para restaurant y hotel, bien situada. (B-8) 58337 29 Dic.

C COMPRAS

C- 1—Casas
C- 2—Solares
C- 3—Establecimientos
C- 4—Automóviles y Accs.
C- 5—Maquinaria y Accs.
C- 6—Muebles y Prendas
C- 7—Instrumentos de Música
C- 8—Animales
C- 9—Fincas Rústicas
C-10—Objetos varios

C1. Casas

SE compran propiedades al contado. Notaría Dr. Rodríguez Penin. Aguiar 47. Tel. A 2977. (C-1) 58268 21 Enero

C6. Muebles y Prendas

MUEBLES A PLAZOS Y EN ALQUILER

Compramos toda clase de muebles finos. También hacemos cambio. Llame al teléfono U-5820. La Comercial, Neptuno número 153, entre Escobar y Gervasio. Las ventas para el campo no pagan envases. C-6 S-9606 1 Enero.

COMPRO máquinas de coser y un piano a particulares. Telf. U-3163. C-6 57782 28 Dic.

C9. Fincas Rústicas

FINCA RUSTICA, compro chica, de una o dos caballerías, en la Provincia de la Habana. Plaza Polvorín, ferretería. Teléfono A-9735. Manuel Pico. (C-9) 58177 29 Dic.

C10. Objetos Varios

TELEFONO M-9654 MARTINEZ

compro ropa zapato y todo objeto usado de caballero, que estén en buen estado Monserrate y Teniente Rey. (C10) 56670 9 Enero.

COMPRAMOS ORO VIEJO

Platino, plata y joyas antiguas, con brillantes u otras piedras. No guarde sus prendas viejas, hágalas dinero. Taller de Joyería Carballal Hermanos. San Rafael 133, teléfono U-5744. (C-10) 58181 20 Enero.

D VENTAS

D- 1—Casas
D- 2—Solares
D- 3—Establecimientos
D- 4—Automóviles y Accs.
D- 5—Maquinaria y Accs.
D- 6—Muebles y Prendas
D- 7—Instrumentos de Música
D- 8—Animales
D- 9—Fincas Rústicas
D-10—Objetos Varios

D1. Casas

SE VENDE la casa calle 13 número 21, entre H e I. Informan en la misma, de 2 a 5. D-1 58158 28 Dic.

SE VENDE BARATA

en buen punto de Jesús del Monte, casa con diez habitaciones y se dan facilidades si se desea, el dueño en Zapotes núm. 9 a media cuadra del Parque Santo Suárez, de 12 a 5. D-1 58488 29 Dic.

LUJOSA residencia. Vendo mi magnífica casa a todo lujo, situada en el punto más céntrico e ideal de la Habana; tiene casi tres plantas y le pasan los tranvías de todas las líneas por su frente; acepto en parte de pago casa de una sola planta con tres o cuatro habitaciones en Reparto cercano a Marianao, que no esté gravada y dejo en hipoteca la cantidad que deseen. Herminio Rippes y Herrera, Aguiar 66. D-1 58531 27 Dic.

SE VENDE o se cambia una casa en Jesús del Monte, por una casa en el Vedado o en el reparto. Para informes: teléfono F-3033. D-1 58586 2 Enero.

CASAS y Chalets en ganga. Véame y habrá de convencerse, en Trocadero 89, de 11 a 1 y de 2 a 6. En la Víbora tengo preciosidades. Pregunten por Sr. Carrión. (D-1) 58556 30 Dic.

OPORTUNIDAD. Vendo en el Vedado, espléndida casa en la calle de Línea, muy cerca de la Iglesia, propia para numerosa familia. Es moderna y tiene garage. Trato directo con el interesado. No corredores. Diríjase al apartado 491. Habana. D-1 58615 28 Dic.

APROVECHEN GANGA

Vendo casa portal, sala, 3 cuartos, comedor, baño completo con gas, calentador. Otra al lado, madera, teja francesa, sala, comedor, 3 cuartos, baño, cocina, mampostería, patio y traspatio con árboles frutales. Informan: Monte y Cárdenas, café. Santiago. D-1 57931 27 Dic.

OCASION, URGE SU VENTA

Se vende muy barata, baratísima, la bien situada casa, Calzada Diez de Octubre número 516, entre Milagros y Santa Catalina, mide 10 metros de frente por 50 metros de fondo; está preparada para recibir otro piso, y se compone de portal, sala y saleta grandes, cinco hermosísimos cuartos, espléndido baño intercalado, cocina grande, cuarto para criadas, baño y servicios para las mismas; patio grande y hermosísimo traspatio, con sombra de grandes árboles, propio para cría de gallinas. Informan en la misma a todas horas. Teléfono X-1297. D-1 58430 28 Dic.

GANGA Almendares. Se vende una casa moderna, se compone portal, sala, dos cuartos, baño, cocina, comedor, traspatio, 2.850 pesos, quinientos de contado, el resto $30 al mes. Informan Empedrado 49, 3er. piso. Sr. Fernández. D-1 58444 27 Dic.

SE VENDEN sin intervención de corredor las modernas casas de dos plantas Pérez 11 y 13, entre Concha y Juana Alonso; están pintadas de verde. I-2484. D-1 E-1181 Indf. 5 Jul.

EN $2.600.00

No siga buscando casa, esta es la que usted necesita. Es de estilo Renacimiento, de mampostería y consta de las siguientes posesiones todas muy amplias; sala, cuarto, comedor, baño de cinco piezas, cocina grande, patio con lavadero y jardín, toda decorada y pintada de aceite, tejas españolas, pasillos alrededor con dos entradas independientes y otras comodidades. Es la más bonita del reparto. Está a una cuadra de la Papelera Nacional, Planta Eléctrica de Marianao, Marianao Industrial y el nuevo Ingenio para extraer madera de la caña, así como de ambos paraderos de carros de Zanja y chicos; es como se ve un barrio de mucho porvenir y representa una buena inversión. Está alquilada en $22.00. Pasaje de la Planta No. 16. entre Luisa Quijano y Torrecilla. Informan Teléfono FO-7909. Si no tiene todo el dinero nos arreglaremos. (D-1) 58324 28 Dic.

BUENA OPORTUNIDAD

por 250 pesos vendo 7 cuartos de madera, una accesoria y una gran nave que tengo fabricado en un solar de 12x38 en lo mejor del Reparto Los Pinos con frente a la Calzada, tiene instalación sanitaria y están rentando los cuartos y accesoria 50 pesos, la nave está por alquilar; el solar se compró a plazos en 1,300 pesos a razón de 15 pesos al mes; véame enseguida, no pierda esta oportunidad para hacerse de una propiedad. U-2699, de 10 a 2 p. m. (D-1) 58378 27 Dic.

VENDO UN GRAN EDIFICIO

En una de las mejores calles de la Habana, de esquina, renta $3.000 al mes, en 400.000 pesos, y otra en Neptuno, en 80.000 pesos; una esquina en la Calzada del Monte en 200.000 pesos. Tengo los mejores negocios de la Habana. Benjamín García, Amistad 134. D-1 S-10227 6 Enero.

OPORTUNIDAD

Se vende casa-quinta con dos mil y tantas varas, terreno redimido, en la misma ciudad de Güira de Melena, con bastante arbolado de frutales. Garage por el fondo. Propia para recreo o granja. Tiene pozo fértil. Precio situación. Informan: M. Muñiz, Cuba 16, Güira de Melena. D-1 58198 27 Dic.

VENDO LA casa más ventilada de la Víbora, Vista Alegre entre Goicuría y Juan Delgado; 7 habitaciones, portal, sala, comedor, baño intercalado, cocina, garage, patio y traspatio. D-1 57662 1 Enero.

VENDO 5 PROPIEDADES

En Gervasio, de a 100 metros cada una, a 5.000 pesos. Vendo un edificio en Belascoaín, compuesto de 6 casas con sala, 5 cuartos, servicios completos en $48.000. Vendo una gran esquina, 1.500 m. Renta $400, en 45.000 pesos. Tengo en propiedades los mejores negocios de la Habana y a precio de gangas. No compre sin antes verme. Amistad 134, Notaría. Benjamín García. D-1 S-10226 6 Enero

VENDO en el Reparto la Esperanza lo más sano y saludable de Cuba. Casa nueva y muy bonita con jardín, portal sala, 2 cuartos comedor, cocina y servicios, con 400 metros terreno agua y luz $1.000 de contado y poco más a pagar pequeñas mensualidades. Urge venta. Informan Calixto García 30 teléf. M-3040. D1 57389 30 Dic.

D2. Solares

VEDADO, GANGA

21 entre C y D, solar sombra, 23.65 por 50. Véalo y ofrezca. Cerca de Infanta; otros de 10x30. Facilidades de pago. Teléfonos U-1710 y F 6252. D-2 S-9749 6 Enero.

35 PESOS METRO

Vendo en Escobar entre Neptuno y Reina un solar de 7x30 metros a 35 pesos metro. Señor Nonell, Cuba 25 altos. M-9244. (D-1) 58550 30 Dic.

VEDADO. Se vende un solar en la calle A entre 35 y 37, propio para una industria. Informes en el mismo o teléfono I-7723. D-2 58052 4 Enero.

D3. Establecimientos

VENDO UN CAFE BARRA

En los muelles, venta diaria 100 pesos, en $11.000 y se cambia por otro giro o propiedad. Vendo café en Neptuno, en 9.000 pesos; no paga alquiler, mucha venta diaria, por enfermedad del dueño. Informes: Amistad 134. Benjamín García. D-3 S-10225 6 Enero.

TINTORERIA "Strand", por viaje me urge venderla. Magnífica clientela, punto inmejorable. Jesús del Monte 345-B, entre Pamplona y Madrid. D-3 58422 28 Dic.

SE VENDE un hospedaje con 14 habitaciones, se dan facilidades de pago, hace 25 a 35 pesos diarios. Informan Empedrado 49, 3er. piso. Sr. Fernández. D-3 58445 27 Dic.

BUENA OPORTUNIDAD, con poco dinero puede usted hacerse con una de las mejores tintorerías de la Habana. Informes: Monte número 505. D-3 58610 1 Enero.

SE VENDE un buen salón de billar bien situado y muy cómodo, por no poderlo atender, buen contrato. Para informes su dueño en Oquendo y San Rafael. Teléfono U-4106. D-3 58617 29 Dic.

VENDO PUESTO aves y huevos, buena marchantería, con armatostes para frutas y demás enseres, por enfermedad del dueño. Factoría 30, máquina contadora y caja de caudales. Poco alquiler y contrato. D-3 58641 31 Dic.

BENJAMIN GARCIA, CORREDOR

Compro y vendo, operaciones en 24 horas, fincas, dinero en hipoteca, administración de bienes. Facilito dinero para operaciones rápidas. Informes: Amistad 134, Notaría. García. D-3 S-10223 6 Enero.

VENDO EL MEJOR CAFE

Y barra que tiene la Habana. Venta diaria: 200 pesos. Se deja hasta sin dinero por retirarse los dueños; no quiero perder tiempo, quiero tratar con el comprador. Negocio muy reservado. Informes: Amistad 134, Benjamín García. D-3 S-10222 6 Enero.

VENDO BODEGAS, CAFES

Hoteles, Casas de Huéspedes, fincas de campo, propiedades en la Habana, dinero en hipotecas al mejor tipo que nadie, negocios reservados y en 24 horas, compro directo propiedades o casas viejas. Pago buena comisión. Amistad 134, Benjamín García. D-3 S-10221 6 Enero.

BODEGUEROS Y CAFETEROS

Vendo una bodega en Reina, otra en Monte, otra en Neptuno, se cambian por propiedades. También cambio una casa en la Habana, 2 plantas, por una bodega o café que no pase de 12.000 pesos. Informes: Amistad 134, Benjamín García. D-3 S-10220 6 Enero.

VENDO EN LO MEJOR

De la Habana una gran panadería en seis mil pesos. Facilidad de pago. Deja diariamente 12 pesos. Informes: Amistad 134, Benjamín García. D-3 S-10229 6 Enero.

VENDO UNA GRAN BODEGA

Para uno o dos principiantes, que tengan poco dinero y no dependan de nadie Facilidades de pago. Informes: Amistad 134. Benjamín García. D-3 S-10224 6 Enero.

VENDO BODEGA

En Calzada, muy cantinera, paga poco alquiler, buena venta, comodidades para familia. Véame, que es positivo negocio. Informan: Constantino Lobos, café Marte y Belona. D-3 S-10160 27 Dic.

PELETERIA

Se vende una en la Calzada de Galiano, buen local, buen negocio y de poco dinero. Informan: Animas No. 84. "La Perla". D-3 58287 30 Dic.

VENDO BODEGA

Sola en esquina, 6 años contrato, $40 de alquiler con vivienda para familia, $1.500 de contado, resto en plazos cómodos. Informa Tamargo, San José y Belascoaín, café, de 2 a 5. D-3 58282 27 Dic.

SE VENDE

O se alquila una vidriera de tabacos, situada en el Lobby del Hotel Alcázar. Cárdenas número 81. Informan a todas horas. Administrador. D-3 58148 28 Dic.

SE VENDE una casa de huéspedes con 56 habitaciones, de ellas 50 son amuebladas, el punto es el mejor de la ciudad. Es verdadera ganga en el precio y facilidades de pago. Informes Galiano entre Neptuno y Concordia, Bar Regina, Vidriera de Tabacos. (D-3) 58523 30 Dic.

BARBEROS retirarme del oficio, vendo regalada moderna barbería 4 años, contrato, buen trabajo, calle céntrica, reducido alquiler, vivienda. Informan General Carrillo 170. Sr. Manuel Ortiz. D-3 58455 28 Dic.

POR ENFERMEDAD y no poder atenderla, vendo gran vidriera de tabacos y cigarros, quincalla, billetes de lotería, en una de las mejores calles de la Habana, está en café. Detalles Quinta La Covadonga, Pabellón Saturnino Martínez, habitación No. 6, Sr. Fortunato Fernández. D-3 58554 28 Dic.

VENDO en seiscientos pesos gran vidriera de tabacos y cigarros, no puedo atenderla. Vale 3 veces más. Carballo, Dragones y Amistad, Café. D-3 S-10260 2 Enero

CEDO EN la mejor cuadra de Belascoaín a Neptuno esquina para vidriera de tabacos y cigarros sin regalía, doy contrato y poco alquiler, Cuenya, Amistad y Dragones, Café. D-3 S-10261 2 Enero

VENDO Bodega en Calzada sola en esquina mejor admito socio con $400 ó 500 negocio de ocasión para persona de poco capital que quiera trabajar, Carballo, Amistad y Dragones, Café. D-3 S-10262 2 Enero

VENDO gran café 8 años contrato, no paga alquiler o mejor admito socio, doy facilidad de pago, tengo otra casa, no puedo atenderlo. Carballo, Amistad y Dragones, Café. D-3 S-10263 2 Enero

SE VENDE una tintorería o se admite socio con 300 pesos. Informan en el teléfono A-9709. Peláez. Acosta 115. (D-3) 58629 29 Dic.

VENDO Bodega en el Vedado sola en esquina cantinera. buen contrato, poco alquiler, venta diaria garantizada $70. mitad de cantina, me urge la venta por asuntos de familia. Carballo, Amistad y Dragones, Café. (D-3) S-10264 2 Enero

VENDO a persona solvente la mejor barra de la Habana, deja libre mensual $800, 10 años contrato, Cuenya, Amistad y Dragones, Café. (D-3) S-10265 2 Enero

GRAN BARRA Y VIVERES

Tiene gran vidriera de tabacos y cigarros en Calzada importantísima, hace gran venta. Se dá en ganga por enfermedad del dueño. También cambian por casa u otros valores. Informes. Telf. U-1802. D-3 57935 29 Dic.

GRAN VIDRIERA tabacos, quincalla y billetes se vende urgente por embarcarse. Punto céntrico. buen contrato y fácil pago. Razón, Muralla 103, Almacén, y en el segundo piso de 7 a 8 y 12 a 2. S. Lizondo. D-3 S-10036 31 Dic.

D4. Automóviles y Accs.

CADILLAC 314, seis ruedas de disco, gomas nuevas, pintura, fuelle y vestidura nueva. mecanismo reconcdicionado. Agencia Cadillac. Marina 12, Habana. D-4 E-2634 D 28

CHANDLER Y HUDSON

Los dos de 5 asientos, propios para el turismo, están equipados de gomas, bien pintados y su motor en perfectas condiciones. Precio de quemazón. Garage Eureka. Concordia 149. D-4 58636 3 Enero.

PACKARD

8 cilindros, 7 pasajeros, como nuevo; se vende en precio de situación. Tiene gomas nuevas, buena pintura y no hay que gastarse un centavo en repararlo. Garage Eureka. Concordia 149. D-4 58635 31 Dic.

BUICK ligero del 25 vendo, ruedas alambre, fuelle nuevo en perfectas condiciones mecánicas y de todo como nuevo, contado o plazos. Calzada y Baños. F-6129. D-4 58494 30 Dic.

SE VENDE automóvil Dodge Brothers, tipo 1926, completamente reajustado, se da con póliza de seguro a todo riesgo. Tel. M-9184. D-4 58535 28 Dic.

CADILLAC "63" Sedán de siete pasajeros, vestiduras de cuero. en perfectas condiciones. Ganga. Agencia Cadillac. Marina 12. Habana. D-4 E-2636 D 27

GOMAS BARATAS, 30x3 1|2, cuerda, $6.75; 31x4, $10.50; 33x4, $15.00; 33x4-1|2, $21.00; 34 por 4-1|2, $22.45; 33x5, $27.50; 29x440, $7.25; 29x500, $13.75; 30x525, $13.50; 30x577, $16.50; 31x525, $15.25; 32x600, $18.90; 32x577, $19.00; 33x600, $21.50; 33x675, 25.00. Cámaras desde $1.50. Havana Tire Co., San Lázaro 240, esquina a Campanario, teléfono M-6609. D.4 S_10195 5 Dic.

SE VENDE Chevrolet Landau Sedán Galiano 29. D-4 58419 31 Dic.

CAMION DODGE Bhothers, del 26, en magnífico estado de motor, carrocería y gomas. Se vende a precio ventajoso. Verlo en San Salvador 11, Cerro. D-4 58351 27 Dic.

SE VENDEN

Un Cadillac cerrado en $180; una cuña Buick en $80; una carrocería de madera nueva, con su casita para camión de tres toneladas en $110 y piezas de uso para camión Renault de tres toneladas. Garage Los Castellanos. Arroyo Apolo. D-4 57924 3 Enero.

SE VENDE un tractor Monarch, 20 HP., un camión U. S. 3.1|2, un camión Stewart 3.1|2. Facilidades para pago. Maloja wart 3.1|2. Facilidades para pago. Calzada de Ayesterán, 1, entre Estrella y Maloja. D-4 57889 29 Dic.

CAMION

Se vende uno de 3½ toneladas, en muy buen estado y muy barato. Puerta Cerrada frente al 83, entre Carmen y Figuras. D-4 S-10117 27 Dic.

CAMION

Se vende uno de reparto marca Dodge Brothers, de carrocería cerrada, en perfecto estado y equipado de todo. Informan: Cristina número 70. Teléfono A-5067. D-4 58569 3 Enero.

SE VENDE una motocicleta Indian Scout, gomas Balloon y alumbrado, $125.00. Calle 5ta. Avenida entre 14 y 16, Miramar, a dos cuadras del Reloj. Casa Dr. Beltrán. Arsenio. D-4 58588 29 Dic.

D5. Maquinaria y Accs.

SE VENDE

una máquina de plisar moderna, tamaño grande para hacer toda clase de plisados que vengan en figurín. San Miguel 72, Federico, taller de plisados y bordados. (D-5) S-10257 31 Dic.

VENDO AUTOCLAVES, derretidos, sebo, etcétera. Calderas 3, 5, 6, 8, 10, 12 HP. y una tipo locomovil con máquina vapor acoplada (portátil) 30-35 HP. Otra multitubular "Ameff" 100 HP. completa. Compresol "Chicago Pnemutic" 6x6 nuevo completo.Diferenciales 1.1|2 y 3 toneladas en su embase. Columna soporte y su esmeril, fresadora pequeña, máquina hacer cuñeros. Máquina planchar, bombas hervir agua 1.1|4x1con motor 1|2 HP. Donkie 1x3|4, 1.1|2x1.1(4. Calderos, regaderas, derretidos. asfalto etc. Generadores autógena nuevos y uso 3 tamaños. Tanque 500 galones gasolina en camión. Fabricio, Cristina 18. Teléfono A-1749. D-5 58580 31 Dic.

VENTA DE CALDEROS DE LINOTIPO

Habiendo equipado el DIARIO DE LA MARINA todos sus linotipos con calderos eléctricos, se desean vender los de gas que han venido funcionando hasta ahora con excelentes resultados. Estos aparatos están en magníficas condiciones y tienen boquilla de tornillo, lo que demuestra que son modernos. Informes: Sr. Eugenio Soler, Departamento de Linotipos del DIARIO DE LA MARINA, de 7 a 19 p. m. D-5 E-1654 Indf. 5 Ag.

HACENDADOS vendo chimenea 6 pies 100 alto, una bomba Blek, otra Gul de 4x4 paila doble fondo de cobre 250 litros 40 chapas de 10 pies por 6 1|4, barato. C. Fernández, Magnolia 32, Cerro. (D-5) 58325 4 Enero

D6. Muebles y Prendas

MUEBLES DE todas clases, sueltos y en juegos completos, se realizan a precios sin competencia en la mueblería "El Cedro", Galiano 123, entre Zanja y Barcelona. D-6 S-10065 16 En.

"LA ESPECIAL"

La mueblería más grande y mayor surtida de toda la República. Salón de exposición y ventas. Neptuno número 159, entre Escobar y Gervasio. Muebles fabricados y exportados para el gusto más refinado. En "La Especial" pueden adquirir muebles a plazos y en alquiler. Hay juegos de cuarto en caoba de tres cuerpos, con filete de bronce; juegos idem esmaltados en dos tonos policromados y decorados en todos colores; juegos de caoba y bronce; juegos de señoritas esmaltados, policromados y decorados. Juegos de comedor estilo "Renacimiento", idem estilo Adams, idem inglés, idem con filetes en todos estilos y a todos precios. Juegos de sala estilo Luis XVI dorados y con gobelinos; juegos esmaltados y policromados de todos precios. Juegos de sala con filete de bronce muy finos; idem en otros estilos, juegos de recibidor, tapizados y de rejilla a todos precios, también los hay de mimbre de todos estilos y precios: mesas escritorios de todos tamaños: libreros de dos y tres hojas; sillas giratorias, juegos de oficina. Neveras de todos estilos y tamaño. Jueguitos de niños y esmaltados. Chaise Long tapizados y de mimbre. Lámparas de pie muy finas y muy baratas, idem de sala, saleta, cuarto y comedor, reloj de pared; idem de pie. Espejos dorados, idem vitrinas sillones de portal de todos estilos, sillas de coche, idem de colegios, sillas de tijera, paravanes, alfombras, de sala, saleta y cuarto, maceteros de todos estilos y precios, camas de hierro y camitas de niños desde la más barata a la más fina. Sombrereras, perchas de árbol, cestos de ropa, fiambreras finas y corrientes sillones de niños de caoba y mimbre. En piezas sueltas: escaparates de lunas, idem sin luna, camas, coquetas, cómodas, chifonier, chifo-Rober; mesas de noche, aparadores, auxiliares, vitrinas; mesas de correderas, mesas de máquinas, mesas de teléfono y sillería de toda clase y otros muchos artículos que no se detallan aquí. Fíjese bien que "La Especial" le hace a usted cualquier juego o muebles de encargo sin que tenga que hacer anticipo alguno. Hacemos ventas para el campo sin cobrar embalaje; damos facilidades de pago guardando la más absoluta reserva. También alquilamos muebles desde la más humilde cama de hierro hasta una lujosa residencia. Haga una visita a esta acreditada casa y saldrá complacido por su mercancía exquisita y sus precios ínfimos. No se confunda.

"LA ESPECIAL"

Neptuno número 159, entre Escobar y Gervasio. Teléf. U-5620 y Apartado número 2291. D-6 S-9604 1 Enero.

MAQUINAS UNDERWOOD, de mi oficina desbaratada, solo quedan dos máquinas marca Underwood regaladas: 40 y 50 pesos, último precio. Y necesito vender antes del último de mes. Belascoaín 117, altos, esquina Pocito. D-6 58628 31 Dic.

SE ARREGLAN MUEBLES "EL ARTE"

Taller de reparación y reconstrucción de muebles, envases y embarques. Especialidad en pinturas, barnices y tapicería. Calle I, número 9, casi esq. a Calzada. Telf. F-2312. D-6 S-9783 7 Enero.

"LA NUEVA ARGENTINA"

Casa de Préstamos. Interés desde el 1 por ciento Liquidación de prendas procedentes de empeño por la mitad de su valor. Neptuno número 79. U-5956. D-6 S-9605 1 Enero.

MAQUINA SINGER

Ovillo central desde $12 a $35, de lanzadera desde $5 a $25, también las compramos y cambiamos, vendemos piezas sueltas. Informan Angeles 36. Tel. A-8861. (D-6) S-10198 5 Enero

MUEBLES EN GENERAL

Juegos de cuarto, sala y comedor y saleta, máquinas de coser, baúles, escaparates, victrolas Víctor y toda clase de muebles. Apodaca 58 entre Suárez y Revillagigedo. D-6 58326 1 Enero

PARA CAFE Y FONDA

Cantinas, mostradores, vidrieras, mesas de mármol, vitrolite y madera, sillas de Viena nuevas y de uso y toda clase de enseres. Apodaca 58, entre Suárez y Revillagigedo. D-6 58327 1 Enero

CAJAS DE CAUDALES

Sumamente baratas, gran surtido, archivos, burós, mesas planas, máquinas de escribir, libreros y toda clase de muebles de oficina. Apodaca 58, entre Suárez y Revillagigedo. D-6 58328 1 Ene.

VEDADO. Vendo buró amarillo grande con su silla giratoria en perfecto estado. 5 inodoros nuevos por embarcar. Informan: calle 15 No. 105, entre 16 y 18. D-6 58389 28 Dic.

LAMPARAS EN GANGA

Se vende una lámpara de sala de bacarat, muy fina, en $300.000.—Una lámpara de comedor. Una lámpara de pie de bronce, en $100, mármol de Verona, en $80.00. Puede verse en la Casa Vilaplana. O'Reilly y Villegas. D-6 E- Indf. 1 En.

MAQUINAS Singer para coser y bordar nuevas y de saldos, a plazos y al contado. Departamento de Ventas. Teléfono A-6343. Agente Especial: F. Maseda. (D-6) 55232 31 Dic.

MUEBLES EN GANGA

Gran surtido en juegos completos y piezas sueltas, juegos de cuarto, 70 pesos; comedor, 75 pesos; sala o recibidor, 48 pesos; camas a 7 pesos; cómodas, 10 pesos; seis sillas y dos sillones, 15 pesos; sillas sueltas, a $1.50; sillones, $2.50; mesas correderas 6 pesos, y otros que no se detallan a los precios mencionados. También se cambian y compran en

"LA PRINCESA"

San Rafael 107. Teléfono A-6926. D-6 2777 Indf. 1 Dic.

FAMILIA embarca, vende todos los muebles modernos de una casa, 3 juegos de cuarto, juego comedor "Adán", lámparas, vajillas, escaparates, victrola, autopiano, máquina ovillo central, máquina escribir, neveras. Teléfono U-3163. D-6 57783 28 Dic.

LA CASA BARRO, TALLERES de barnizado, esmaltado, tapizado, decorado de muebles. Se hacen toda clase de cojines y fundas. Esmaltamos juegos de mimbre y neveras a fuego. Garantizamos que no se salta, contamos con operarios competentes para cada uno de estos trabajos. Visite estos talleres o llame al teléfono A-1269, San Miguel 89. (D-6) S_9668 Enero

MUEBLES

Fabricamos o importamos para el gusto más refinado. Pueden adquirirse a plazos y en alquiler en el almacén importador de muebles y casa de préstamos "La Nueva Especial", Neptuno Núm. 191 y 193. Teléfono U-5010, al lado del café "El Siglo XX". Nota: Las ventas para el campo no pagan envases. D-6 S-9607 1 Enero.

D7. Instrumentos Música

CELEBRE las Pascuas y Año Nuevo con alegría en su hogar aprovechando la gran liquidación de pianos, pianolas y ortofónicas al contado y a plazos; que tiene La Predilecta, San Rafael y Oquendo. Teléfono U-3847. D_7 S-10200 5 Enero

DETENGASE

No permita abusos en precios. La "Altosónica" es un mueble de más lujo y calidad y mucho mejor precio. Visite a Carlos L. Peters, Villanueva, 19. Teléfono I-2298. Altosónicas, pianos, autopianos y armonios. Reparación y ventas a plazos. D-7 S-10218 5 Enero.

CON GRANDES FACILIDADES

Vendemos pianos, autopianos y victrolas ortofónicas Víctor. Visite nuestros nuevos departamentos de música impresa e instrumentos y cuerdas. Vendemos lo mejor y a precios bajos. Universal Music & Comm. Co. San Rafael y Consulado. Tel. A-2930 D-7 S-9747 6 Enero.

PIANOS Y PIANOLAS

de las mejores marcas, por menos de la tercera parte de su precio. Pianos para estudios, desde cincuenta pesos; garantía absoluta; siempre las últimas novedades en música, rollos y discos; estudios para todos los Conservatorios. Afinaciones y reparaciones. Ruibal y Blanco, Monte 200, entre Rastro y los Cuatro Caminos. (D-7) S-9928 27 Dic.

AFINO su piano por $2.00 poniendo cuerdas gratis. Garantizo los trabajos. También voy al campo. A precio convencional. Tel. U-4680. D-7 S-10194 5 Enero

PIANOS, pianolas e instrumentos al contado y en plazos cómodos. Música impresa y estudios para todos los conservatorios. Pianos de alquiler, afinaciones y reparaciones. Calidad y bajo precio. Viuda de Carreras y Cía. Prado 115. Telf. A-3642. D_7 E-1757 Indf. 1 Ag.

D8. Animales

VENDEMOS 60 mulos nuevos, acabados de recibir, 40 mulos de trabajo, 25 carros bicicleta, troy, araña, faetones, arreos de todas clases. Marina 3, esquina Alarés, Jesús del Monte. Teléfono X-2876. Jarro y Cuervo. D-8 S-9746 6 Enero.

SE VENDE un precioso lote de novillas de raza Holstein y Hershey, cruzadas, vacas aclimatadas, paridas y próximas. Muy baratas. Informan: Harper Bros. Concha número 11. D-8 57230 29 Dic.

GRANJA Arellano. Se venden pollitos recién nacidos Leghorn blancos y Castellanes del Prat. También se venden huevos para incubar de ambas razas y además de Plymouth Rocks Jabadas y Rhode Island Reds. Granja Arellano, carretera de la Lisa a Arroyo Arenas, entre kilómetro 11 y 12. Visite la Granja. Teléfono FO-7264. Correspondencia a Amargura y Habana. D-8 S-10169 18 Enero

FOLLETIN 41

HISTORIA ELEMENTAL DE CUBA

PARA USO DE LAS ESCUELAS PRIMARIAS

POR EL

DR. RAMIRO GUERRA Y SANCHEZ

SEGUNDA EDICION

De venta en CULTURAL, S.A., "La Moderna Poesía" Pi y Margall 135, Librería "Cervantes", Galiano y Neptuno. — Habana.

(Continúa)

conflictos, pero demostraron su inclinación poco favorable a las reformas, especialmente a las de carácter político. Las sesiones de la Junta se desarrollaron con lentitud y sin interés, porque todos comprendían que realizaban un trabajo inútil, y los absolutistas recobraron todo el terreno que habían perdido en el gobierno español. El General Dulce fué sustituido en Cuba por Don Francisco Lersundi, que era un absolutista furibundo; y el gobierno de España, en vez de implantar las reformas que recomendaba la Junta de Información, dió por terminadas las sesiones de ésta, no introdujo el menor cambio en el régimen absolutista y obligó a la Isla a pagar una nueva contribución por valor de ocho millones de pesos.

El desaliento y el disgusto que se produjeron en Cuba fueron inmensos. El periódico "El Siglo" desapareció, sucediéndole "El País", y casi toda la opinión cubana perdió por entonces la esperanza de obtener libertades y derechos bajo el dominio de España.

166. **Resumen.**—Después del cese del general Tacón, en 1838, el régimen absoluto siguió imperando en toda su fuerza. Las sublevaciones de esclavos fueron frecuentes, manteniendo la Isla inquieta y llena de zozobra. A partir de 1847, se produjeron conspiraciones y tentativas revolucionarias a favor de la anexión y de la independencia, manifestándose dividida la opinión entre los cubanos sobre la manera de conquistar libertades para la Isla. Poco después del año 1860, se empezó a producir el movimiento reformista que pudo considerarse fracasado en 1867.

CAPITULO DECIMONOVENO

LA GUERRA DE LOS DIEZ AÑOS

168. **El comienzo de la primera guerra de Independencia.**—El fracaso de las reformas en el año 1867 reafirmó el régimen absolutista, produjo gran indignación en Cuba y dió alientos a los que aspiraban a la independencia.

A mediados del mismo año de 1867, Don Francisco Vicente Aguilera, rico hacendado de Bayamo, comenzó a organizar un movimiento revolucionario en la región oriental, en unión de Don Francisco Maceo Osorio, Don Pedro Figueredo y de otras personas influyentes de aquella misma provincia, con ramificaciones en Camagüey, la Habana y Santa Clara. Aguilera había nacido en Bayamo, el 23 de Junio de 1921; recibió una educación esmerada en Santiago de Cuba y la Habana. Viajó por los Estados Unidos y Europa, y finalmente se había establecido en su región natal, donde se casó y llegó a tener numerosa familia. Era hombre de carácter apacible, serio y bondadoso, que gozaba de gran prestigio entre sus convecinos, por su condición austera y sus costumbres patriarcales. Amaba la libertad sin violencia, pero con una convicción firmísima, y no era capaz de abrigar en su corazón sentimientos de odio. La conspiración dirigida por Aguilera se extendió con gran rapidez, uniéndose a la misma Carlos Manuel de Céspedes, bayamés como Aguilera, establecido a la sazón en la zona de Manzanillo. Céspedes había nacido en Bayamo, el 18 de Abril de 1819, perteneciendo sus padres a una de las más antiguas y distinguidas familias de la región. Los primeros años de la niñez los pasó en el campo. Estudió en Bayamo y en la Habana, donde se graduó de bachiller, en 1838. En 1840, casado ya con su prima María del Carmen Céspedes, viajó por España, viviendo en Barcelona y en Madrid. En esta última ciudad obtuvo el título de Licenciado en leyes. Visitó después a Francia, Italia, Alemania e Inglaterra. En 1844, regresó a Cuba, fijando su residencia en Bayamo y dedicándose a ejercer su profesión de abogado.

Céspedes era de pequeña estatura, robusto y fuerte. De carácter severo, aunque muy cortés y amable en el trato social. Tenía gran dominio sobre sí mismo, un valor personal a toda prueba y una firmeza de voluntad inquebrantable. Soportaba los más grandes contratiempos con imperturbable entereza de ánimo, y conservaba siempre una actitud decorosa y digna. Sus principios liberales no eran menos firmes que los de Aguilera, si bien su temperamento era más ardoroso.

No odiaba a España ni a los españoles, pero aborrecía el régimen absolutista establecido en la Isla. Hombre enérgico y de acción, deseaba el bienestar de su patria y ambicionaba la gloria de hacerla libre.

Desde muy joven había manifestado su amor a la libertad y su aversión al régimen despótico, por lo cual había sido perseguido en los años de 1851, 1852, 1855 y 1867. En el mes de Julio de 1868, asistió por primera vez a las reuniones de los conspiradores dirigidos por Aguilera, y pronto sobresalió entre todos los jefes del movimiento por su decisión y energía.

Los conspiradores celebraron una junta en la finca llamada "San Miguel", jurisdicción de Tunas, el 3 de Agosto de1868, en la cual se nombró jefe del movimiento revolucionario a Aguilera y se fijó el 3 de Septiembre para comenzar la lucha. Posteriormente, se efectuó otra reunión en la finca "Muñoz", cerca de Tunas, en la cual se acordó aplazar la fecha de la Revolución para después de terminada la zafra.

Los conspiradores más comprometidos de la región oriental estaban impacientes, y en otras juntas se acordó anticipar la fecha del alzamiento, fijándola en Diciembre. Finalmente, el 5 de Octubre, reunidos los revolucionarios más fogosos en el ingenio "Rosario", resolvieron iniciar la lucha el 14 de Octubre y nombraron a Céspedes jefe superior de la Revolución. Aguilera, a quien se notificó el acuerdo, que alteraba sus planes y le privaba de la jefatura del movimiento, se dispuso, sin embargo, a secundarlo inmediatamente. Mientras tanto, las acuerdos tomados habían llegado a noticia de las autoridades españolas, las cuales en seguida empezaron a tomar medidas para detener a todos los conspiradores. Enterado Céspedes de lo que ocurría, reunió varios de sus amigos en el ingenio "La Demajagua", que era de su propiedad, y en la madrugada del 10 de Octubre de1868, proclamó la **Independencia de Cuba** e inició la lucha contra España.

170. **Tentativas de paz de los reformistas. Su fracaso.**—Un mes antes de que Céspedes iniciara en Yara la lucha por la Independencia, o sea en Septiembre de 1868, en España había ocurrido una revolución de carácter liberal. La reina Doña Isabel II, hija de Fernando VII, había sido destronada y se había constituído un gobierno provisional, dirigido por el General Serrano.

M.E.C.D. 2016

TELEFONOS A-3333 A-1014

ANUNCIOS CLASIFICADOS DEL DIARIO DE LA MARINA

TELEFONOS A-3333 A-1014

PUERCOS SEMENTALES

Raza Duroc-Jersey y Berkshire

Finca Los Pinos, carretera de San Agustín y Camino de la Güinera, Calvario, Habana.
D-8 58260 27 Dic.

D9. Fincas Rústicas

FINCA RUSTICA, buen negocio, se venden un lote de fincas de Guanabacoa a Barrera, Bacuranao, Santa María del Rosario y Peñalver; alguna con frente carretera; las doy de 1, 1.1|2, 2, 2.1|2, 3, 3.1|2, 4 y 4.1|2 caballerías. También vendo un lote de casas baratas en Guanabacoa. Informan: 5013 y 5193.
D-9 S-10184 5 Enero.

D10. Objetos Varios

MATERIALES DE FABRICACION
Puertas, carpintería, azulejos, aparatos sanitarios etc. de uso. Precios razonables. Castillo de Moenck y Quintana, Cerrada San Felipe, cerca de Cristina. De 10 a. m. a 6 p. m. (D-10 58156 28 Dic.

VENDO UNA hermosa división de 6 metros con 12 cristales cuajados en la mitad de su precio. Informan: Rayo 31, barbería (D-10) 58589 3 Enero.

CAJA DE CAUDALES
Vendo una grande, doble puerta, en magnífico estado y un molino eléctrico marca Dayton de 1|4 caballo fuerza. Es una ocasión. Informes en 17 y G, Vedado, bodega. F-6275.
(D-10) 58624 3 Enero.

SE VENDE un cepillo de 4 varas, casi nuevo, y uno de 2 caras de medio uso. Se dan en ganga. Puerta Cerrada entre Carmen y Figuras, frente al 83. Joseíto.
D-10 S-10116 27 Dic.

E SE SOLICITAN

E. 1—Criadas y Criados
E. 2—Cocineras y Cocineros
E. 3—Para 2 o más servicios
E. 4—Manejadoras
E. 5—Crianderas
E. 6—Chauffeurs
E. 7—Costureras
E. 8—Oficinistas
E. 9—Operarios y Aprendices
E. 10—Varios

E1. Criadas y Criados

SE SOLICITA una señora española para trabajar por hora en Flores No. 15 entre Matadero y Estévez.
(E-1) S-10255 30 Dic.

SE SOLICITA una criada que no sea muy joven, que sepa coser y servir la mesa, que no tiene referencias que no se presenten. Sueldo 30 pesos y uniformes, Calzada del Vedado 55 entre D y E.
E-1) 58500 27 Dic.

CRIADA de mano, solicito, con buenas referencias y buenos modales, saber leer y escribir. Sueldo veinte pesos, casa, comida y ropa limpia. Calle J número 2, entre 9 y 11. Tratar de 9 a 5.
E-1 58555 27 Dic.

SE NECESITA una sirvienta, una para habitaciones que traiga referencias. Informan calle Almendares 22, Marianao.
(E-1) S-10259 27 Dic.

SE SOLICITA una criada blanca con buenas referencias para limpiar tres cuartos y baño, sueldo 25. Reina 91.
E-1 58528 27 Dic.

E2. Cocineras-Cocineros

SE SOLICITA en Baños 192 entre 19 y 21 una buena cocinera, sueldo $30, no hace compra, que duerma en la colocación. Tel. F-4339.
E-2 S-10249 28 Dic.

SE SOLICITA una cocinera que sepa su obligación. Sueldo: 35 pesos. Calle 17 número 342, entre Paseo y A, Vedado.
E-2 58263 28 Dic.

SOLICITAMOS cocinera repostera para corta familia. Buen sueldo. Ha de dormir en la colocación. Calle D No. 111, bajos, entre 9 y 13. Vedado.
(E-2) 58527 27 Dic.

COCINERA para matrimonio solo se solicita en Milagros 108 entre J. B. Zayas y Cortina. Sueldo $20.00.
E-2 58541 27 Dic.

E3. Para 2 o mas servicios

SE SOLICITA una muchacha blanca que sepa cocinar y ayudar a la limpieza; si no sabe cumplir con su obligación que no se presente. Informan: Santos Suárez número 141. E-3 58309 28 Dic.

SE SOLICITA una joven de color, para cocinar y ayudar a la limpieza; tiene que dormir en la colocación. Informan: Consulado número 30, bajos.
E-3 58593 29 Dic.

EN EL VEDADO, calle H núm. 126, entre 13 y 15, se solicita muchacha para cocina y limpieza de la casa. Es para corta familia. Ha de tener buenas referencias. E-3 58404 27 Dic.

SE NECESITA muchacha peninsular para cocinar y demás quehaceres de la casa, corta familia, buen trato. Sueldo: $20.00. Traiga referencias. Calle F entre 17 y 18, Reparto Almendares, Villa Asunción. Teléfono FO-2116.
E-3 58633 29 Dic.

SOLICITO manejadora española, formal y seria, que sepa lavar y planchar. Calle 2 entre Calzada y Quinta, altos, primera casa. E-3 58557 30 Dic.

SE SOLICITA una española joven para cocinar y limpiar, si no es formal y trabajadora que no se presente, sueldo $25. Informan Durege 24 entre Santo Suárez y Enamorados, se prefiere con referencias.
E-3 S10254 28 Dic.

SE SOLICITA una muchacha que sepa cocinar algo y ayudar la limpieza: 20 pesos. 10 de Octubre 644 esq. a Lagueruela. (E-3) 58479 30 Dic.

SE SOLICITA una peninsular para los quehaceres de un matrimonio, tiene que ser limpia, trabajadora y dormir en la colocación, sueldo $25. Estrada Palma 68. Víbora. (E-3) 58558 28 Dic.

SE SOLICITAN criadas para cocinar y limpiar a dos personas. Sueldo $25. Informan calle 18 entre 13 y 15. Rpto. Almendares. Teléfono FO-1883.
(E-3) S-10247 27 Dic.

SOLICITO cocinera blanca para todo el servicio de matrimonio solo; ha de ser muy limpia y cocina bien; calle 23 número 482, bajos, entre 12 y 14, Vedado.
(E-3) 58063 28 Dic.

E9. Operarios-Aprendices

EN FABRICA de zapatos para hombre se necesitan: un Desvirador, un Rematador y una Dobladilladora. Trabajo constante. No molesten si no saben trabajar. Teléfono A-5434.
E_10 58407 27 Dic.

E10. Varios

PERMANECER inactivo teniendo conocimientos en materia de Seguros, es no disponerse a gozar de un buen sueldo mensual, el que personalmente hará ascender con sus aptitudes a una cifra no despreciable. Damos empleo al que se presente, reuniendo estas condiciones. Manzana de Gómez 560 al 563.
E-10 S-10123 29 Dic.

SOLICITO un socio con 7.000 pesos para ampliación negocio de Hotel con 25 años establecido, para instalación cabaret y barra, en el mejor punto de la Habana. Su dueño informa, Amistad número 102, altos. Manuel Piney. Teléfonos A-8771 y A-6610. a E-10 57817 28 Dic.

REPRESENTANTES

Se necesitan en todas las plazas de la Isla para los afamados vinos y licores y el ANIS ALHAMBRA, universalmente conocido, elaborados en las Bodegas y Destilerías a vapor de A. de Burgos Maesso. Málaga. España. Inútil ofrecerse sin buenas referencias
E-10 58476 4 Enero

COMISIONISTAS. Solicítanse. Exportadores americanos con representaciones importantísimas de víveres, tejidos, quincalla, etc., desean relacionarse con comisionistas serios en poblaciones del interior. Apartado 2536. Habana.
(E-10) 57993 27 Dic.

DESEO un práctico de farmacia con cuatro o cinco mil pesos capital para tratar buen negocio. A. Gómez Pardo, Luis Estévez 121, Reparto Santos Suárez, Habana. E-10 58403 29 Dic.

SE SOLICITA un matrimonio para que se haga cargo de la limpieza y cuidado de un local en lo más céntrico de la Habana, cediéndole en cambio una habitación con su cocina, servicio sanitario y alumbrado. Traer referencias. Llamar al teléfono I-3230. FO-7156.
E-10 58443 27 Dic.

F SE OFRECEN

F. 1—Criadas y Criados
F. 2—Cocineros y Cocineras
F. 3—Para 2 o más servicios.
F. 4—Manejadoras
F. 5—Crianderas
F. 6—Chauffeurs
F. 7—Costureras
F. 8—Oficinistas
F. 9—Operarios y Aprendices
F. 10—Varios

F1. Criadas y Criados

CRIADO de mano, fino, hablando algo inglés, sabe servir bien la mesa, se ofrece con muy buenas referencias. Fotografía señor Valero informan. Teléfono M-3507. F-1 58418 27 Dic.

SOLICITO mujer o matrimonio sin niños, prefiriendo español, para cuidar y limpiar una casa. Doy habitación y luz. Informes de 7 a 9 noche. José A. Saco número 5, entre Acosta y O'Farrill. Víbora.
(F-1) 58604 28 Dic.

DESEA colocarse joven recién llegada, para criada de cuartos; sabe coser, o para los quehaceres de corta familia. Informan: Luz número 78, altos.
(F-1) 58616 29 Dic.

DESEA colocarse una joven española de criada de manos; es muy trabajadora y tiene quien la recomiende. Informan: Mercado de Tacón 73. Teléfono A-4576.
F-1 58644 29 Dic.

DESEA colocarse muchacha española, para criada de cuartos, o de mano, sabe coser un poco. Vedado, calle 15 esquina a Baños. No. 259. F-6295.
F-1 58425 27 Dic.

DESEA colocarse una joven española, para cuartos o criada de mano, sabe coser, es formal, lleva tiempo en el país. En la misma se coloca una cocinera, tiene referencias. Informan Concordia y San Francisco, Bodega. Tel. U-6711.
F-1 S-10248 27 Dic.

SE DESEA colocar una muchacha española, para criada o habitaciones, tiene referencias de casas muy conocidas. A-4770. F-1 58432 27 Dic.

DESEA colocarse una joven española para criada de mano o cuartos, informan Aguacate 84 tiene recomendaciones. Teléfono A-3550.
F-1 58440 27 Dic.

DESEA colocarse muchacha española de criada o cuarto y ayudar a vestir a la señora, atenderle con esmero sus ropas delicadas. Informan: M-2122.
(F-1) 58562 20 Dic.

SE OFRECE joven española para todo el servicio de corta familia. Tiene referencias. Pregunten por Generosa. Teléfono U-4669. F-1 58511 28 Dic.

SE OFRECE joven española para cuartos y comedor, sirve a la rusa, lleva tiempo en el país. Llame Hortensia. U-4669.
F-1 58514 28 Dic.

DESEA colocarse de criada de mano, para corta familia, una joven española, quiere familia honrada. Tel. U-5063.
F-1 58516 28 Dic.

SE DESEA colocar un criado de mano en casa particular, sabe servir a la rusa, es español, tiene referencias. A-9577.
F-1 58517 28 Dic.

DESEA colocarse una española de criada de mano o de comedor, tiene referencias, informan Tel. M-4612.
F-1 58533 28 Dic.

SE OFRECE joven española para todo el servicio de corta familia. Es seria y tiene referencias. Llamen María. U-4669. F-1 58505 28 Dic.

DESEA colocarse joven española para criada de mano o de comedor, desea casa de moralidad, no le importa ir al campo, tiene referencias. Informan San Rafael 91. M-4004.
F-1 58534 27 Dic.

UNA ESPAÑOLA desea colocarse de criada de mano o habitaciones, sale al campo y sabe trabajar, informan teléfono M-4341. F-1 58542 28 Dic.

SE DESEA colocar una peninsular de criada de mano, tiene referencias. M-5446. F-1 58545 28 Dic.

DESEA colocarse una muchacha española de criada de cuartos o de mano. Se llama Luz. Teléfono M-3053.
F-1 58544 28 Dic.

JOVEN español se ofreec para criado de mano con muchos años de práctica y buenas referencias. Teléfono U-5077.
F-1 58546 28 Dic.

SE OFRECE una joven española para criada de mano, cuartos o comedor, muy práctica, buenas referencias. Teléfono M-3229. F-1 58498 28 Dic.

DESEA colocarse una joven española de criada de mano, muy laboriosa y tiene quien la recomiende. Informan Mercado de Tacón 37. Tel. A-7546.
F-1 58492 27 Dic.

SE DESEA colocar una muchacha para criada de mano, no importa dormir fuera, no menos de $15. Informan teléfono U-6724. F-1 58487 28 Dic.

SE DESEA colocar un buen criado de mano, está acostumbrado al servicio fino, tiene muy buenas referencias. Teléfono I-1727. F-1 58483-85 28 Dic.

SE OFRECE una muchacha española para criada de mano, sabe servir a comedor y coser un poco. Referencias muy buenas. M-3323. F-1 58473 28 Dic.

SE OFRECE una muchacha española para criada de mano, sabe servir a comedor y coser un poco. Referencias muy buenas. M-9578, M-3323.
F-1 58471 28 Dic.

SE DESEA colocar una muchacha española para criada de cuartos o comedor, sabe coser algo, informan calle K No. 180. Tel. F-2659.
(F-1) S-10252 28 Dic.

SE DESEA colocar una señora de mediana edad para corta familia o matrimonio solo. Informan A-9576.
F1 58460 28 Dic.

CRIADO de mano joven español acostumbrado al servicio fino, desea colocarse, salgo al campo. Teléfono M-5744.
F-1 58522 28 Dic.

CRIADA de mano o de cuartos, joven española, recién llegada, sabe coser y cortar algo de todo, formal, trabajadora con recomendación. Lamparilla 82. M-3596. F-1 58525 28 Dic.

SE DESEA colocar una joven española de criada de mano, tiene quien la represente. Informan Carmen No. 4. Teléfono M-4629. F-1 58526 28 Dic.

SE DESEA colocar un buen criado de mano fino y cumplidor, inmejorables referencias de casas distinguidas. Teléfono F-2035. F-1 58503 28 Dic.

DESEA colocarse española para cuartos y coser y zurcir. Tiene buenas referencias y duerme en la colocación. Llamen por Tomasa. U-1759.
(F-1) 58515 28 Dic.

DESEA colocarse joven española para criada de mano. Tiene buenas referencias. Pregunten por Carmen. Teléfono U-4669. F-1 58509 28 Dic.

F2. Cocineras-Cocineros

BON CHEF cuisinier exellentes references, desir travailler en importante maison. Saul. Telf. A-5394. F-2 58201 28 Dic.

UN JOVEN cocinero asiático desea colocarse en casa particular o comercio. Cocina criolla y americana, repostero y tiene buenas referencias. Telf. A-4341. Felipe Yi. F-2 58612 29 Dic.

COCINERO con referencias de las casas que ha trabajado; hago dulces, voy al campo, barrios extremos. Telf. A-5240. Pregunten por Gregorio.
F-2 58602 29 Dic.

DESEA colocarse señora peninsular, cocinera; sabe repostería y cumplir con su obligación. 20 años de práctica. Tiene referencias de las casas que ha trabajado y duerme en la colocación o fuera. M-4629. F-2 58622 28 Dic.

DESEA colocarse señora de cocinera. No hace más que la cocina. Hace dulces; no duerme en la colocación. Reina 19, altos. F-2 58651 29 Dic.

SE OFRECE un joven chino muy buen cocinero repostero, cocina a la criolla, española y buenas referencias de casa particular. Tel. M-2773.
F-2 58421 27 Dic.

SE DESEA colocar asiático, de cocinero. Cocina bien española, criolla y repostero. Tiene buenas referencias. Zanja número 45. José Chan. Telf. A-0668.
F-2 58568 29 Dic.

SEÑORA de mediana edad desea colocarse para cocinar. Sabe de repostería y sabe cumplir con su obligación. Tiene referencias. F-6295.
F-2 58563 29 Dic.

UN ASIATICO cocinero repostero, con muchas referencias, muy aseado, comida española y criolla, desea colocarse en casa particular. Llame teléfono M-4523. Bayona, 9. F-2 58564 29 Dic.

DESEA colocarse una cocinera que sabe cumplir con su obligación. Informan en el teléfono U-6636
F-2 58394 27 Dic.

DESEA colocarse una cocinera de color. Sabe cumplir con su obligación. Informan: Cerro 510. Tel. A-3101.
F-2 58205 27 Dic.

DESEA colocarse una cocinera de mediana edad de color, entiende de repostería y no duerme colocación, no importa ir a los repartos, buena recomendación, dirección A-3715, desea ganar buen sueldo. F-2 58438 27 Dic.

COCINERO español, de mediana edad, desea colocarse en casa particular o comercio. Es persona formal y sabe trabajar. Va al campo. Informan: FO-2623.
F-2 58399 27 Dic.

DESEA colocarse una joven española de cocinera, entiende de repostería, no duerme en la colocación. Antón Recio 34. M-4514. (F-2) 58482 28 Dic.

SE OFRECE un buen cocinero chino; cocina española, criolla; sabe de repostería; muy limpio y buenas referencias de casas particulares. M-3323, M-9578.
F-2 58472 28 Dic.

SE OFRECE una gran cocinera, cocina española y criolla, sabe de repostería. muy limpia y buenas referencias de casas particulares. M-9578.
F-2 58470 28 Dic.

SE OFRECE una gran cocinera, cocina española y criolla, sabe de repostería, muy limpia y buenas referencias de casas particulares. M-3323.
F-2 58468 28 Dic.

SE OFRECE un buen cocinero chino; cocina española, criolla; sabe de repostería; muy limpio y buenas referencias de casas particulares. M-9578 y M-3323.
F-2 58469 28 Dic.

SE OFRECE muy buena cocinera de color repostera, muy limpia y formal, tiene referencias, no duerme en la colocación. M-7122.
F-2 58465 28 Dic.

BUEN MATRIMONIO español sin hijos se ofrece ella buena cocinera, él criado de mano o jardinero, los dos tienen buenas referencias, sale al campo. A-5560.
F-2 58457 27 Dic.

UN COCINERO y repostero de color desea colocarse en casa particular o comercio, cumple bien su obligación. Teléfono M-4118. F-2 58458 28 Dic.

DESEA colocarse señora española de cocinera, cocina española y criolla, entiende de repostería, tiene referencias. Informan Monte 12. M-5262.
(F-2) 58530 28 Dic.

COCINERO y repostero joven acostumbrado a servicio de casa particular, desea colocarse coco cocinero y repostero, tiene garantías. FO-2733.
F-2 58548 28 Dic.

BUEN cocinero, repostero y pastelero, español, muy práctico en cocina francesa, criolla y española, fina sazón. Solicita particular o comercio. Serio y cumplidor. M-5172.
F-2 58538 28 Dic.

SE OFRECE un buen cocinero joven chino, cocina española y criolla, sabe de repostería, muy limpio, buenas referencias. Teléfono M-3229.
F-2 58497 28 Dic.

UNA BUENA cocinera desea colocarse, cocina española y criolla, sabe de repostería, muy limpia, buenas referencias. Teléfono M-3229.
F-2 58499 28 Dic.

COCINERO español hombre formal trabaja bien todas cocinas. Sin pretensiones, va al campo, se ofrece Aguila 114, Café, teléfono M-4871. Sánchez.
F-2 58480 31 Dic.

SE OFRECE buen cocinero repostero español para casa particular o de comercio, cocina criolla, española y francesa, es limpio en la cocina, es hombre solo, sale al campo. Sitios 99, pregunten por Antonio. Tel. A-3090.
F-2 58537 28 Dic.

SE DESEA colocar un excelente cocinero casa particular, sabe toda clase de postre, va al campo, tiene buenas referencias. Teléfono M-1529.
F-2 58518 28 Dic.

SE OFRECE una buena cocinera repostera, hace toda clase de platos finos. Tiene buenas recomendaciones. Duerme en la colocación U-4669.
F-2 58513 28 Dic.

SE OFRECE buena cocinera, repostera, hace toda clase de platos finos. Tiene referencias. Duerme en la colocación. Llamen Isaura. U-4669.
F-2 58512 28 Dic.

COCINERA repostera de profesión con muchos años de oficio y cocina al estilo de varias naciones, tiene muy buenas referencias, que sea casa de moralidad. Calle J No. 66 entre 9 y Calzada. Tel. F-1489. F-2 58504 27 Dic.

F3. Para 2 o mas servicios

DESEA colocarse una muchacha española, recién llegada, para criada de manos o manejadora, en casa de moralidad. Tiene quien la recomiende. Informan en Conde número 5, entre Compostela y Bayona. F-3 58800 30 Dic.

SE DESEA oolocar na cocinera de mediana edad; tiene buenas referencias; no le importa limpiar siendo corta familia. F-6105. (F-3) 58608 29 Dic.

DESEA colocarse joven española para criada de manos o manejadora. Tiene referencias. Llamen al teléfono A-8350.
F-3 58645 29 Dic.

DESEA colocarse una joven española para cocinar y limpiar a muy corta familia o matrimonio solo; tiene buenas referencias. Teléfono I-2322.
F-3 58654 29 Dic.

DESEA colocarse joven española para criada de mano o cuidar un niño solo, tiene referencias. Informan Monte 12. M-5262. (F-3) 58529 28 Dic.

DESEA colocarse una joven española para los quehaceres de un matrimonio solo, desea casa de moralidad. Informan Tel. I-2128. (F-3) 58520 28 Dic.

SE DESEA colocar muchacha española para criada o manejadora. Tiene buen carácter y referencias. M-7122.
F-3 58466 28 Dic.

DESEA colocarse una joven española de criada de mano, también se coloca para cocinera y limpiar si es corta familia, no le importa dormir fuera. U-4498.
(F-3) 58474 27 Dic.

JOVEN española desea colocarse de manejadora o criada de mano, sabe cumplir con su obligación. Menos de 25 pesos no molesten. Informes teléfono A-0412.
F-3 58491 28 Dic.

SE OFRECE española para criada de mano o manejadora. Tiene referencias. Llame por Luisa. Tel. U-4669.
F-3 58510 28 Dic.

SE DESEA colocar una joven española para criada de mano, no le importa ayudar a la cocina. M-4523.
(F-3) 58532 28 Dic.

SE DESEA colocar una joven española para cocinar, no le importa hacer alguna limpieza, tiene muy buenas referencias. Amistad 98, 1er. piso, habitación 14. M-4793.
(F-3) 58356 27 Dic.

DESEA colocarse una muchacha española de criada de mano o manejadora, pregunte por Carmen. M-3053, tiene referencias. (F-3) 58543 28 Dic.

SE DESEA colocar un matrimonio español jóvenes ella para limpiar o cocinar y él para jardinero o para otro cualquier trabajo, no le importa salir fuera de la Habana. Teléfono U-6943.
F-3 58493 28 Dic.

SE DESEA colocar una joven española para criada de mano o manejadora, sabe algo de cocina, sabe coser para corta familia, para dormir fuera. Gervasio 29. Teléfono U-6360.
F-3 58501 27 Dic.

DESEA colocarse española para cocinar y limpiar a matrimonio o corta familia. Sabe su obligación. Llamen Julia. Teléfono U-4669. F-3 58507 28 Dic.

SE DESEA colocar una joven española de cocinera o criada de manos; sabe cumplir con su obligación. Para más dirección: Reina 23. Teléfono M-5796.
F-3 58091 29 Dic.

DESEA colocarse joven española para criada de mano o manejadora, tiene referencias. Informan M-3549.
F-3 58439 27 Dic.

DESEA colocarse una española para cocinera; sabe algo de repostería y limpieza. Con referencias; no duerme en la colocación. F-6181.
F-3 58395 27 Dic.

SE DESEAN colocar una muchacha española para cocinar y limpiar o para manejadora o criada de mano. Teléfono F-6093. F-3 58427 27 Dic.

SE DESEA colocar señora de mediana edad para criada de mano o manejadora excelente. Tel. I-4805.
F-3 58429 27 Dic.

F6. Chauffeurs

CHAUFFEUR español, con nueve años de práctica y buenos informes y garantías solicita colocación en casa particular para ciudad o campo; es persona seria y respetuosa, entendida y conocedora de cualquier clase de automóvil. Teléfono U-4682.
F-6 58611 29 Dic.

CHAUFFEUR español, con 8 años de práctica en la Habana, se ofrece para casa particular. Tiene referencias y recomendación. Teléfono A-3090.
F-6 58634 29 Dic.

SE DESEA colocar un chofer español para particular o de comercio, de 4 años de práctica. Informan Carmen No. 4. Tel. M-4629. F-6 58424 27 Dic.

SE DESEA colocar un chauffeur español en casa particular o comercio, recibe órdenes en Tel. F_6212.
F-6 58341 29 Dic.

SE OFRECE un chauffeur de color mecánico sin pretensiones, con buenas referencias. Tel. I-7455.
F-6 58456 31 Dic.

CHAUFFEUR español, se ofrece para casa particular, con muchos años de práctica y experiencia en toda clase de automóviles. Tiene buenas referencias de casas particulares donde ha trabajado. Informan: teléfono F-3666.
F-6 58524 28 Dic.

CHAUFFEUR español desea colocarse en casa particular o del comercio, tiene referencias de las casas donde trabajaba y no tiene pretensiones. Teléfono U-6711, fonda.
F-6 58408 27 Dic.

UN CHAUFFEUR español desea colocarse particular, tiene buenas recomendaciones. Informan teléfono M-7011.
F-6 58547 28 Dic.

SE OFRECE chauffeur para casa particular o de comercio. Tiene referencias y sale al campo. 27 número 2, esquina a Marina. U-6138. F-6 58598 29 Dic.

SE OFRECE un chauffeur para camión de reparto. Ramón. Virtudes 52.
F-6 58590 29 Dic.

DESEA colocarse buen chauffeur de color, casa particular; recomendación inmejorable, conoce toda clase de máquinas. Desea familia decente. F-6212.
F-6 58384 30 Dic.

F8. Oficinistas

TENEDOR DE LIBROS
Muy práctico, serio y con buenas referencias, se hace cargo de cualquier contabilidad por importante o insignificante que sea, fijo o por horas. Tel. X-1487.
F-8 58079 3 Febrero

DESEA colocarse mecanógrafo principiante, con conocimientos inglés. Pocas pretensiones. Informes, pueden llamar teléfono U-2208, solicitando Sr. Ramón Martín. A todas horas.
F-8 58417 30 Dic.

SEÑORITA se ofrece para atender un teléfono, tiene quien la recomiende. Teléfono M-1328. F-8 58463 28 Dic.

TENEDOR DE LIBROS
Se hace cargo por horas o fijo de la contabilidad de cualquier establecimiento por módico precio. Corrales y Cienfuegos, entresuelos de la botica.
F-8 58255 21 Enero.

MECANOGRAFO experto se encarga de copias inglés y español y traducciones corrientes del inglés después de las 7 p. m. Teléfono I_3826.
F-8 57961 3 Enero

TAQUIGRAFO corresponsal inglés español, desea trabajo de correspondencia por la noche, o copias y traducciones sueltas. A-1583.
F-8 57553 29 Dic.

F10. Varios

SE DESEA colocar un matrimonio sin hijos jóvenes, sea para encargado de una casa o él para cocinero y ella para lavar y planchar o criada de mano. Informan teléfono M-8436. Preguntar por Vicenta Barreiro. Obrapía No. 57.
(F-10) 58477 31 Dic.

SEÑORA respetable, solicita administración de casa de huéspedes, recomendada y bien situada. Para informes: llamar al Telf. M-8174. (F-10) 58648 3 Enero.

SE OFRECE un planchador de tintorería. tiene recomendaciones. Ramón. Virtudes. 52. F-10 58591 29 Dic.

DESEA colocarse una lavandera en casa particular. Informan: calle 8 número 8, entre 5 y Calzada. Telf. F-4053.
F-10 58592 29 Dic.

DESEA colocarse joven español de criado de mano o de ayudante de chauffeur o dependiente, tiene referencias. Informan I-4527.
(F-10) 58521 28 Dic.

SE DESEA colocar un joven español de planchador de tintorería o chauffeur. Informan F-4927.
(F-10) 58475 28 Dic.

UN SEÑOR español de mediana edad desea encontrar empleo de sereno o portero u otra cosa análoga tiene quien lo recomiende y garantice su honradez y seriedad. Informan en Sol No. 79, habitación No. 2. (F-10) 58552 27 Dic.

LAVANDERA de color desea ropa fina para su casa o fuera; sabe su obligación. Para informes: F-1759.
F-10 58393 27 Dic.

UN PENINSULAR ofrece sus servicios de portero en casa comercial o particular. Sabe su obligación y tiene personas que informen su buena conducta. Informes: Baratillo 4. Telf. M-4142.
(F-10) 58252 30 Dic.

VIAJANTE de Farmacia, joven, cubano, soltero, con conocimiento de todas las Farmacias de la Isla y con buenas referencias, ofrece sus servicios a los señores droguistas. Diríjase Apartado 531. Habana. F-10 58355 28 Dic.

MECANICO. Limpia y arregla máquinas coser cocinas gas y calentadores. Precios un peso cada cosa. Corrales 20. Teléfonos A_4519 y M-4661. F. G. Santos. (F-10) 58132 30 Dic.

G AVISO OPORTUNO

G- 1—Religiosos
G- 2—Oficiales
G- 3—Agencias de Colocaciones
G- 4—Saldos
G- 5—Arrendamientos
G- 6—Pérdidas
G- 7—Para las Damas
G- 8—Para el Hogar
G- 9—Enseñanza
G-10—Interés General

G3. Agencias de Colocaciones

AGENCIA La Unión, de Marcelino Menéndez. Treinta y un años de establecida. Es la única que en cinco minutos facilita todo el personal con buenas referencias. Llamen al teléfono A-3318, Habana 114. G-3 S-9612 1 Enero.

SE SOLICITAN cocineras, criadas de mano, camareras para hotel, manejadoras, españolas para cocinar y limpiar; etc. todas con buenos sueldos, en la Gran Agencia de San Lázaro número 151. Tel. M-7875. (G-3) 57531 31 Dic.

VILLAVERDE y Compañía. O'Reilly 13. Teléfono A-2384. Si usted necesita un buen cocinero, camareros, criados, dependientes, fregadores, cafeteros, chauffeurs, jardineros, etc., etc. Llame al teléfono de esta antigua y acreditada casa y se le mandará en seguida con las referencias necesarias. Se mandan a toda la isla. Agencia seria.
G-3 57117 28 Dic.

G6. Pérdidas

PERDIDAS. Se gratificará a la persona que encuentre un solitario de platino y brillante y entregue en O'Reilly y Aguacate. Metropolitana. Dept. 223.
G-6 S-10250 27 Dic.

G7. Para las Damas

PARA LAS DAMAS

Se componen y visten con nuevos países de seda, cabritilla, encaje y papel, toda clase de abanicos. También compramos abanicos antiguos. Informan de 8 a. m. a 6 p. m. en "La Industrial Abaniquera", Prado 86, entre Trocadero y Animas.
G-7 S-9746 6 Enero.

MODISTA. Se hacen vestidos, abrigos y fina ropa interior. Se plisan y bordan vestidos de fantasía. Calle 3ra. entre 6 y 8, Reparto La Sierra. Telf. FO-1610.
G-7 S-10161 4 Enero.

PIELES

Se arreglan y reforman. Neptuno 139 altos. Teléfono U_5473.
(G_7) 58226 5 Enero

Peluquera, Peinadora y Manicure

Ofrece sus servicios exclusivamente a domicilio. Melenas: 40 centavos; Rizado Marcell: 50 centavos; Manicure: 60 centavos. Arreglo de cejas: 40 centavos. Masaje con los productos Boncilla. Será usted atendida con esmero y prontitud, llamando al teléfono I-3523.
G-7 58080 30 Dic.

MOLINA, PELUQUERO

A domicilio. Arreglo de cabello, a señoras, caballeros y niños, $0.60, masaje y cejas, $1.00; teñido todos colores, $3.00, $5.00, $8.00, ondulado $1.00 a $2.00. A-4478 Pida turno. G-7 55513 3 Enero.

OLGA KUZMA

Ex modelista de las principales casas de París, le ofrece más de 200 creaciones en sombreros de los más finos en confección y calidad, y un gran surtido de cascos franceses y austriacos para modelar en la cabeza de las clientas. También transforma toda clase de sombreros y formas en modelos de última novedad. San Rafael No. 58 bajos, entre Manrique y Campanario
G-8 S-10068 16 Enero

G8. Para el Hogar

EXCEMICIDA de Madame Jentouré. Maravillosa pomada francesa, infalible para ezcemas, herpes, psoriasis, granos, fístulas. Poderoso específico para llagas, úlceras crónicas. Curas asombrosas. Venta: Sarrá, Johnson, Taquechel. Depósito: Máximo Gómez 412. Dr. Morist.
G-8 Ador. Indf.

G9. Enseñanza

PROFESORA de idiomas, Miss Gómez, dá clases de inglés y español, en Habana 14 y a domicilio, especialmente a señoritas y niños. Teléfono U-5279.
G-9 58159 5 Enero.

ACADEMIA "SAN MATEO"

San José número 8, por Aguila. Clases de inglés, Teneduría, Taquigrafía y Mecanografía con ortografía a $4.00 mensuales cada asignatura. Mecanografía sola $2.00. Clases diarias y colectivas. Clases individuales $11.00. Clases a domicilio alterna $11.00. Para más informes diríjanse al Director. Profesor Francisco Heitzman.
G-9 52859 6 Enero.

ACADEMIA DE CORTE Y COSTURA SISTEMA "MACHADO"

Incorporada a la Academia Nacional de Corte y Confección Parisién. Profesora: Felicia González. Se enseña corte, costura y confección. Enseñanza rápida y moderna. Se prepara para profesora. También se dan clases a domicilio. Muralla número 45, altos. G-9 58603 1 Enero.

¡APRENDA! El que no sabe depende siempre de otro. Aunque viva usted en el pueblo más remoto, puede aprender aritmética, aunque no sepa ni sumar, y teneduría de libros, sin teorías difíciles, sólo por práctica, sin desatender sus obligaciones y sin que se entere nadie de que está estudiando, en seis meses por correspondencia. Cada curso, veinte pesos. Academia de Contabilidad Práctica. Apartado 2226. Tel. M-7267. Edificio Ariosa. Habana.
(G-9) 58540 30 Dic.

UNA INGLESA desea dar clases de inglés; se prepara para el Bachillerato. (Diploma). Llame por el teléfono U-2773.
G-9 58315 10. Enero.

PROFESOR DE Inglés, educado en Estados Unidos. Pronunciación simplificada por sistema especial. Cuota módica. Habana 35. Clases a domicilio. Teléfono M-9249.
G-9 57350 30 Dic.

Gran Academia Comercial de Idiomas, Taquigrafía y Mecanografía, Unica premiada en el concurso Profesional celebrado el 28 de mayo de 1922. Colegio elemental y superior. Director: Luis B. Corrales. Loma de la Iglesia de J. del Monte. Teléfono I-2490. Clases de día y de noche. Internos. En todas las librerías y en esta Academia se vende la única Aritmética Mercantil, práctica, con problemas de Teneduría de Libros. Más útil y más barata que se conoce.
E 1768 Ind 1 ag.

PROFESOR MERCANTIL

Clases nocturnas de Teneduría de Libros y Cálculos mercantiles, por experto contador. Curso especial para auxiliares de escritorio. Método práctico y rápido, garantizando éxito. Empedrado 8, altos. Teléfono A-9621. G-9 57874 3 Enero.

PROFESOR graduado en Madrid y París. Clases a domicilio. Primera y segunda enseñanza. Bachillerato, Gramática, Geografía, Historia, Literatura, Francés. Sr. Cid, San Lázaro No. 388-A. Telf. U-4746.
G-7 57895 9 Enero.

JOVEN americana, graduada universitaria, con 8 años de experiencia, enseñando inglés desea posición inmediata, como tutora, chaperona, institutriz o profesora en Colegio privado. Escriban Apartado 6, 601 N. E. 26th. St. Miami, Fla.
G_9 58239 29 Dic.

PROFESORA FRANCESA

Graduada de la Unversidad de París

Dá clases de Frances y Literatura a domicilio y en su Academia. Calle 4 número 253, entre 25 y 27, Vedado. Telf. F-2658.
E-1862 Indf. 1 Sep.

FRANCES, inglés, italiano, enseña ex profesor de la Escuela Berlitz. Amistad 70. G-9 57727 16 Enero

PROFESORA americana con mucha experiencia en colegios americanos. Dá lecciones de inglés. Edificio Balaguer, apartamento 209. Animas No. 1, entre Monserrate y Zulueta. Teléfono A-9666.
G-9 57376 14 Enero.

DIRECTOR DE ACADEMIA

Autorizada. Excelente preparación científica. Aritmética Mercantil, Algebra, Contabilidad, Inglés y Francés. Acepta clases particulares. Profesor Martínez. Teléfono M-4295. De 8 a 11 a. m.
G-9 S-9933 28 Dic.

APROVECHEN la oportunidad, con chistes y cuentos, jugando se aprende perfectamente el inglés. Manden ahora 20 centavos. Smith's International. Neptuno 30, altos. Habana, Cuba.
G-9 57106 12 Enero.

COLEGIO "SAN ELOY"

Primera Enseñanza. Preparatoria. Bachillerato. Idiomas. Carreras Especiales y Comercio. Se admiten internos, medio internos y externos Primelles 20, Cerro Habana. Teléfono I-6002. Pida prospectos.
G_9 E-705 Indf. 9 may.

PROFESORA de piano, graduada en el Conservatorio de Hubert de Blanck, dá clases en su domicilio. Informan: teléfono M-8513. G-9 S-9967 29 Dic.

ESTUDIE POR CORREO

Hágase Tenedor de Libros, Taquígrafo, Corresponsal. Enseñamos o devolvemos el dinero. Nuestro método aventaja a las clases orales. Teneduría, Contabilidad Analítica (moderna). Cálculos, Gramática, Correspondencia, Inglés, Alemán, Francés. Ingreso para el Bachillerato. Pida folleto. Instituto Mercantil. Asociación de Contadores, Apartado No. 1402, Habana.
G-9 S-57120 28 Dic.

BAILES WILLIAMS. M-3643

Aprenda todos bailes salón que usted quiera. Curso completo $10. Adelantado $6. Clases hasta dominarlos todos. Bailes españoles, castañuelas, zambra gitana. Casa particular. The Williams. Tel. M-3643.
G-9 55135 29 Enero

Academia de inglés "ROBERTS"

MALECON, 31

Las nuevas clases principiarán el día 2. Clases nocturnas: seis pesos mensuales. Clases particulares por el día en la Academia y a domicilio. ¿Desea usted aprender pronto y bien el idioma inglés? Compre usted el METODO NOVISIMO ROBERTS, reconocido universalmente como el mejor de los métodos hasta la fecha publicados. Tercera edición pasta: $1.50.
E-2561 Indf. 5 Dic.

CLASES INDIVIDUALES día y noche. Teneduría, aritmética, caligrafía redacción, todo $9.00 mensuales. Inglés, Taquigrafía Pitman, mecanografía, ortografía, $9.00. Diploma y empleo final. Profesor Tizol. Belascoaín 195. Telf. M-1803.
G-9 56271 7 Enero.

G10. Interés General

JOSE EMILIO

Fabricante de tanques de cemento en todos tamaños y adornos. Rústicos para jardines. 23 entre G y H. Telf. F-2565. Se construyen y remiten a toda la isla. Casa fundada en 1908.
G-10 55454 2 Enero.

H AVISO ESPECIAL

H. 1—Hoteles
H. 2—Casas de Huéspedes
H- 3—Comidas a domicilio
H- 4—Cambios.
H. 5—Clínicas y Sanatorios
H. 6—Acciones, Bonos, Valores
H. 7—Dinero e Hipotecas
Se toma
H. 8—Dinero e Hipotecas
Se ofrece
H- 9—Bancos y Banqueros
H.10—Miscelánea

H1. Hoteles

HOTEL VANDELBILT

Espléndidas y económicas habitaciones, desde 25 a 50 pesos, propias para familias estables, hombres solos y todo el que busque una casa de orden y moralidad. Neptuno 309, esquina a Mazón. Teléfono U-6704. H-1 S-9004 11 Enero.

EN EL HOTEL MAJESTIC

Belascoain 5 encontrará Ud. magníficas habitaciones con baño, excelente comida y esmeradísimos servicios por precios módicos. Tel. Centro privado.
H-1 S-10208 31 Dic.

HOTEL VEDADO

19 esquina a M. Acabado de construir en lo alto, a la entrada y cerca de todos los tranvías del Vedado Para personas de buen gusto, lujosas y frescas habitaciones con baño privado y teléfono. Comedor en alto con vista al mar. Excelente cocina. Atractivas terrazas y portales. Ascensor. Teléfonos F-4308 y F-5508.
H-1 S-9517 28 Dic.

HOTEL "LUZ"

OFICIOS NUMERO 35

Este hotel, preparado por su nuevo dueño, ofrece a las personas decentes y familias estables, cómodas y frescas habitaciones y apartamentos, con elevador, con baño privado o sin él. Precio al alcance de todas las fortunas. Con líneas de tranvías a todas partes. M-5764.
H-1 56948 27 Dic.

HOTEL "ROMA"

O'REILLY Y AGUACATE

Espléndidas habitaciones. Confort moderno. Magnífico restaurant instalado en la terraza, lejos del polvo, calor y vendedores ambulantes que tanto molestan. Servicio a la carta y con música. Precios de situación. Háganos una visita. Se admiten abonados al comedor. Teléfonos M-6944 y M-6945. Cable Romotel.
H-1 S-9654 4 Enero.

HOTEL COLON

Las habitaciones más frescas, amplias y bien amuebladas con todo servicio desde $20 a $35 por mes; por día desde $1 a $2. Elevador, magnífico restaurant. Teléfono M-5037. Villegas 110, entre Muralla y Sol.
H-1 57765 17 Enero.

HOTEL "Campoamor". Obrapía número 99, una cuadra Parque, lujosas habitaciones, vista calle, muebles o sin ellos, baño caliente a todas horas, buen servicio, buena comida, precios bajos.
H-1 S-10129 4 Enero

H2. Casas de Huéspedes

LA COMERCIAL, Muralla 12, esquina San Ignacio, casa para familias estables con toda asistencia. Precios módicos. Buenos apartamentos y habitaciones propias para personas solas. Buenos baños con agua fría y caliente. Telf. M-5207.
H-2 57744 28 Dic.

PALACIO BERLIN, Zulueta número 83. Gran casa de huéspedes para familias. Precios económicos. Se garantiza moralidad y orden. Especialidad en la comida; servicios privados de agua fría y caliente. En la planta baja de la misma espléndidos servicios de café y refrescos de todas clases. H-2 S-9942 12 Enero.

THE SAVOY

NO HAY COMO LA HABANA

para pasar un invierno agradable. Numerosas familias de provincias nos visitan durante los meses de frío, pues aquí en el Vedado, hallan el clima agradable, comodidad y distracción. THE SAVOY es un verdadero hogar, tranquilo y delicioso, rodeado de jardines que proporciona las ventajas del hotel sin las molestias ni cuidados de la casa. Cien metros de portales, siempre frescos y con sombra, donde las señoras se sientan a leer, coser y pasar el rato. Comunicación fácil con toda la ciudad y Playa de Marianao, por los tranvías y ómnibus de las calles 17 y 9. A doce minutos del Parque Central, de las tiendas de moda, teatros, cines y bancos. Precios módicos incluyendo tres excelentes comidas diarias, en mesas separadas para cada familia. Cuartos con baño particular y closet. Reserven habitación por escrito.

VEDADO, F ESQUINA A 15

TELEFONO F-5270

LA CASA DE LAS ESTATUAS

H-2 E-305 Indf. 13 Feb.

H7. Dinero e Hipotecas (Se toma)

NECESITO tomar $1.500 al 1x100 mensual sobre 3.000 metros de terreno en Bella Vista, con todo el frente a la doble línea del ferrocarril, al lado de la Sinclair, en Regla. Alberto Cuervo, Obispo 59. Apartamento 2. Edificio Europa. Teléfono A-0318. Horas de 10 a 12 y 5 a 7
H-7 58294 31 Dic.

H8. Dinero e Hipotecas (Se ofrece)

DINERO para hipotecas al tipo más bajo de plaza, en todas cantidades, con la mayor reserva y prontitud. Miguel F. Márquez. Empedrado 16, altos, esquina a Cuba.
H-8 E-1775 Indf. 22 Ag.

DINERO. Se dan $500 a $5.000 sin comisión, Habana Repartos. También $6.000 a $50.000. Neptuno y Amistad. café, vidriera de tabacos, 9 a 3. Díaz. M-5238.
H-8 58599 3 Enero.

EN PRIMERA hipoteca doy desde 10 mil pesos hasta 50 mil. Tengo 500 mil pesos para invertir. Dr. Alfredo Marill. Notario, Habana.
H-8 58570 25 Enero.

DINERO en hipotecas al 7x100. Facilito cualquier cantidad, operación en 24 horas. Puntualidad y reserva. Alberto Cuervo. Obispo 59, apartamento 2. Edificio Europa. Telf. A-0318. Horas de 10 a 12 y 5 a 7. H-8 58295 31 Dic.

DOY DINERO EN hipotecas de mil a cinco mil pesos. Informan: teléfono A-9735. Manuel Pico.
H-8 58178 29 Dic.

TENEMOS GRANDES

Y pequeñas cantidades de dinero para hipotecas al major tipo, sobre fincas, casas en la Habana, Marianao y sus barrios, para fabricar. Martínez y Prieto. O'Reilly, 23. A-6951.
H-8 E_1170 Indf. 1 junio.

Dinero en Hipoteca

CLAUDIO R. ARELLANO

Telf. A-8297. Cuba, 50.

H-8 E-1763 Indf. 1 Ag.

CASAS SOLARES E HIPOTECAS

DINERO PARA FABRICAR

R. FUMAGALI

Telfs. A-4316, A-1206. Oficios 18

Edificio Casteleiro

H-8 56617 11 Enero.

FOLLETIN 9

TARZAN EL INDÓMITO

NOVELA

POR

OSCAR RICE BURROUGHS

TRADUCCION DE

EMILIO M. MARTINEZ AMADOR

VII VOLUMEN

De venta en las librerías "La Moderna Poesía", Pí y Margall 135, y "Cervantes", Avenida de Italia No. 62.

Continúa.

—Por esa sección de trinchera sin disparar un tiro. Yo me crié en la selva, y conozco a su gente, lo mismo que a los Gomanganis que a los alemanes. Espéreme usted dentro de dos noches— terminó volviéndose para marcharse.

—Aguarde— dijo el coroned. —Voy a mandar a un oficial que le acompañe para cruzar las líneas.

Tarzán sonrió y se alejó. Cuando se separaba del pequeño grupo que rodeaba el cuartel general, pasó junto a una figura pequeña envuelta en recio capote de ofical. Llevaba levantado el cuello y la visera muy echada sobre los ojos; mas, al pasar él, la luz de la hoguera iluminó un segundo las facciones del recién llegado, revelando a Tarzán una cara vagamente conocida. Indudablemente sería algún oficial a quien vió en Londres, se dijo; y prosiguió su camino por el campamento y las líneas inglesas, sin que se dieran cuenta de ello los atentos centinelas de los puestos avanzados.

Casi toda la noche estuvo andando por las laderas de Kilimanjaro, siguiendo por instinto un camino desconocido, porque imaginaba que lo que andaba buscando debía de hallarse en alguna vertiente arbolada, más arriba de las recorridas en sus otros viajes recientes a aquel país él poco conocido. Y tres horas antes del alba, su sutil olfato le advirtió que en alguna parte de las inmediaciones hallaría lo que necesitaba; de suerte que se encaramó a un arbol y se acomodó para dormir unas cuantas horas.

CAPITULO IV

EL LEON COME

Kudu, el sol, estaba ya muy alto en el firmamento cuando despertó Tarzán, que estiró los gigantescos miembros, se pasó los dedos por la espesa cabellera, y se descolgó ligeramente al suelo. Al instante se dirigió al rastro en cuya busba iba, y lo siguió por el olfato hasta un hondo barranco. Cautelosamente avanzaba, porque la nariz le decía que la presa estaba muy cerca; y de pronto, desde una saliente rama, vió a Horta, el jabalí, y a muchos de los suyos. Ajustó Tarzán una flecha a su arco, tiró de la cuerda y apuntó cuidadosamente al más grande de los animales. En los dientes tenía otras flechas, y en cuanto lanzó la primera, ajustó y disparó la segunda. Instantáneamente los jabalíes empezaron a atropellarse, ignorando de dónde los amenazaba el peligro. Al pronto se quedaron como unos estúpidos, y luego comenzaron a dar vueltas en torno, hasta que seis de ellos quedaron muertos o moribundos; entonces, con un coro de gruñidos y lamentos, partieron a carrera rápida, y desaparecieron muy pronto en la densa maleza.

Tarzán bajó del arbol, remató a los que aún conservaban vida y procedió a despellejarlos. Mientras trabajaba, rápidamente y con gran habilidad, no canturreaba ni silbaba, como es la costumbre del promedio de los hombres civilizados. En muchos pequeños detalles como éste, se diferenciaba Tarzán de sus semejantes, lo cual se debía probablemente, a su primitiva crianza en la selva. Los animales de ésta, entre los cuales se educó, eran retozones hasta llegar a la madurez, pero rara vez más tarde. Sus compañeros los monos, en especial los machos, se volvían huraños y feroces a medida que envejecían. La vida era una cosa muy seria en las estaciones de escasez, pues entonces había que luchar para asegurarse cada cual su parte de alimento; y una vez formado el hábito, duraba ya toda la vida. El cazar la comida era la labor vital de todos los nacidos en la selva; y semejante trabajo no es cosa que se pueda realizar con ligereza ni con poca seriedad. Así es que para Tarzán era seria toda labor, aunque aún conservaba lo que los animales perdían con los años: el sentimiento de lo cómico, al cual daba suelta cuando estaba de humor. Era un sentimiento ceñudo y un tanto macabro, pero a él le satisfacía en extremo.

Además, si fuera uno a cantar y a silbar mientras trabaja en el suelo, la concentración del espíritu sería imposible. Tarzán poseía la facultad de concentrar cada uno de los cinco sentidos en su fin particular. Ahora estaba trabajando en desollar los seis jabalíes, y sus ojos y sus dedos funcionaban como si en el mundo no hubiera nada más que aquellos seis cuerpos; pero sus oídos y su nariz estaban atentos a otra cosa, los primeros recorriendo en torno el bosque, y la segunda analizando toda brisa que cruzaba por su lado. Y fué su nariz la primera que descubrió la proximidad de Sabor, la leona, cuando el viento vino a cambiar un instante.

Tan claramente como si la viera con los ojos, Tarzán notó que la leona había percibido el olor de los jabalíes recién muertos, y que inmediatamente se acercaba a ellos a favor del viento. Sabía por la fuerza del olor y por la velocidad del aire a qué distancia aproximada se hallaba la fiera, así como que se acercaba por detrás de él. Pero estaba terminando con el útimo jabalí, y no se dió prisa. Tenía las cinco pieles al lado, pues había cuidado de mantenerlas juntas y a su alcance, y un ancho arbol agitaba encima de él sus ramas bajas.

Ni siquiera movió la cabeza, porque sabía que la leona no se hallaba aún a la vista; pero aguzó más aún los oidos para percibir el primer rumor de su proximidad inmediata. Una vez que arrancó la última piel, se levantó. Oía a Sabor en los arbustos a su espalda, pero aun no demasiado cerca. Con toda calma recogió las seis pieles y uno de los cadáveres, y cuando la leona apareció entre los troncos de dos árboles, trepó Tarzán vivamente a las ramas que tenía encima. Suspendió las pieles de una de ellas, se sentó cómodamente en otra, con la espalda apoyada en el tronco del arbol, cortó un cuarto trasero del jabalí que llevaba consigo y procedió a matar el hambre. Sabor se acercó gruñendo por la maleza, echó una rápida mirada hacia arriba, donde él se hallaba, y luego cayó sobre el jabalí más próximo.

Tarzán la miró también sonriendo pues recordaba una discusión que en cierta ocasión tuvo con un famoso cazador de caza mayor, el cual le aseguraba que el rey de los animales no comía más que lo que él mismo mataba. Tarzán estaba mejor enterado, porque había visto a Numa y a Sabor devorando hasta carroña.

Una vez que se hubo llenado la panza, se puso a trabajar en las pieles, todas las cuales eran grandes y fuertes. Primero cortó de una varias tiras como de media pulgada de ancho. Cuando tuvo suficiente número de ellas superpuso dos de las pieles, y después les abrió agujeros en los bordes, a distancias de tres o cuatro pulgadas. Pasando una tira por aquellos gujeros, obtuvo una bolsa grande con un cordón de cierre. De manera análoga preparó otras cuatro bolsas, pero más pequeñas, con las cuatro pieles restantes dobladas, y aún le sobraron varias tiras.

Hecho esto, arrojó a Sabor un fruto largo y jugoso, escondió el resto del jabalí en la cruz del arbol, y se lanzó hacia el sudoeste por las ramas medias del bosque, llevándose las cinco bolsas. Se fué en derechura al borde de la sima donde tenía aprisionado a Numa, el león, y con toda cautela se acercó y miró hacia abajo. No se veía al felino. Tarzán olfateó y prestó el oído. Aunque no oía nada, sabía que Numa tenía que estar dentro de la caverna, y pidió a Dios que estuviera durmiendo, pues mucho dependía de que el león no le descubriera.

Cautelosamente se descolgó por el borde del cantil, y en el más completo silencio comenzó el descenso hasta el fondo de la sima. A menudo se detenía para volver ojos y oídos en dirección a la boca de la cueva abierta en el extremo más remoto de la sima, a unos cien pies de distancia. A medida que se acercaba al fondo del cantil, su peligro aumentaba en gran manera. Si podía llegar al suelo y recorrer la mitad del trayecto hasta el arbol que se alzaba en el centro, estaría relativamente seguro, pues entonces, aunque se presentara Numa, podía derrotarle en la carrera o hasta el cantil o hasta el arbol, y para escalar los treinta pies primeros de la parez con la rapidez suficiente para eludir el salto de la fiera, necesitaría una delantera por lo menos de diez pasos, pues no había buenos agarraderos para las manos o los pies cerca del fondo. Recordaba que necesitó trepar los veinte pies primeros como una ardilla que se encarama a un arbol, aquella otra vez que dejó chasqueado al enfurecido Numa. No tenía deseos de volver a intentarlo como las condiciones no fueran por lo menos igualmente favorables porque en la primera ocasión se escapó de las terribles garras de Numa sólo por unas cuantas pulgadas.

Por fin llegó al fondo de la sima. Silencioso como un espíritu desencarnado avanzó hacia el arbol. Estaba ya a la mitad del camino y aun no observaba el menor rastro de Numa. Llegó al áspero tronco, cuya corteza había devorado el hambriento león, arrancando hasta pedazos de la madera; y sin embargo Numa seguía sin presentarse. Cuando se izó a las ramas más bajas comenzó Tarzán a preguntarse si al fin y al cabo Numa estaría en la caverna. ¿Sería posible que hubiera forzado la barrera de rocas con que tapió el otro extremo del túnel, por donde se abría al mundo exterior de libertad? ¿O habría muerto de hambre en tan pocos días; y por otro lado, el regatillo que fluía por la sima le suministraba abundancia de agua?

Tarzán se dispuso a bajar y a examinar la caverna, cuando se le ocurrió que le ahorraría esfuerzos el atraer allí fuera a Numa. Poniendo por obra este pensamiento, exhaló un apagado gruñido. Inmediatamente le recompensó un movimiento detro de la cueva, y un instante más tarde un león flaco y de ojos extraviados corrió hacia el arbol, pronto a hacer frente al mismo diablo si era comestible. Cuando Numa vió a Tarzán, gordo y tierno, subido en las ramas, se convirtió súbitamente en la personificación de una ira espantosa. Los ojos y el olfato le decían que aquel ser tenía la culpa de su predicamento, y al propio tiempo que era bueno para comer. Frenéticamente intentó el felino gatear por el tronco, y dos veces dió un salto lo bastante grande para alcanzar con las garras a las ramas más bajas; pero las dos volvió a caer al suelo, poniéndose más furioso todavía. Sus gruñidos y rugidos eran incesantes y pavorosos; y entre tanto Tarzán lo miraba haciéndole muecas, insultándole con los denuestos de la selva por su incapacidad para pescarle, y triunfando mentalmente

M.E.C.D. 2016

ACTUALIDAD ESPAÑOLA

El Disfraz de la Miseria

Por RAFAEL SUAREZ SOLIS

El señor García Molinas, Presidente de la Asociación Matritense de Caridad, asambleista, especializado en cuestiones de beneficencia, se encuentra—dice el cable—muy esperanzado de que en breve no haya pobres en España. Claro que se refiere a que no se les vea por la calle, a que no mendiguen libremente. Pobres los habrá siempre, por muy activo y especialista "en cuestiones de beneficencia" que sea el señor García Molinas. Y más, precisamente, por serlo. No hay en lo dicho paradoja, ni menos deseos de hacer gracias con tan lamentable realidad. No fuera un técnico el señor García Molinas si no hubiera una clase mendigante numerosa y antigua; como no hubiera médicos si no existieran enfermos.

La fama de García Molinas—bien notoria por cierto—se debe a los mendigos. Es, por lo tanto, admirable su empeño en acabar con el último pobre de Madrid. El día que esto sucediera, este ilustre benefactor vería su vida ociosa y sin empleo; sin el consuelo, además, de que los pobres le rindieran, a la hora de su muerte, los honores correspondientes a su vida ejemplar. Sería la suya una posteridad sin público. ¿Quién pediría para él el óbolo para su monumento? Unicamente los ricos, si acaso, por cuanto ellos, más que los pobres, son los beneficiados de la beneficencia.

Pero decía que no basta que no anden por las calles los pobres para que se encuentren en alguna parte. Seguramente habrá más cuando no los veamos. Ahora, para ser pobre, a la manera medigante, no es preciso serlo de cierto. Muchos hay que extienden la mano a los transeúntes sin mayor necesidad. Lo ejecutan, no por falta de recursos, sino por sobra de ellos. La mendicidad en las grandes ciudades es una industria, para algunos lucrativa. Hay una nutrida bibliografía a este respecto industrial. De los últimos libros, y entre los más notables, uno de Saintyves, titulado "La simulación de lo maravilloso", en el que se relatan épocas de gran esplendor del arte de pedir limosna y casos de mendigos admirablemente ingeniosos, verdaderos genios de la simulación. "El primer caso de enfermedades simuladas—escribe Saintyves—se encuentra en el Génesis". Y relata el caso de Laban.

Otro libro interesante sobre la materia es "Misericordia", de Pérez Galdós, en el que se cuenta la vida y milagros de los pobres: los reales y los ficticios.

La campaña de García Molinas es en verdad heroica. Intentara tan sólo acabar con el dolor del pobre y su tarea pudiera resolverse como se ha acabado en algunos pueblos pequeños de España. Avilés, por ejemplo. En aquella vida asturiana no hay pobres, y si los hay no piden ni pasan miserias graves. Se ha fundado la Asociación Avilesina de Caridad que se encarga de organizar los sentimientos generosos de los ricos recogiendo y administrando sus dádivas, para con ellas atender a la vida de los necesitados. Las Autoridades ayudan a la empresa impidiendo, y hasta multando a los vecinos piadosos que dan limosna en la calle. Se prohibe la mendicidad, pero no se deja morir de hambre a nadie. Al mendigo recogido lo asilan, le dan buena cama y suculenta comida. Se inquiere su profesión o habilidad y se le busca trabajo. Los que están sanos han de someterse al empleo, después de darle ocasión a que encuentren el más apetecido. En caso de resistencia, si no lo justifica una enfermedad, se le denuncia como vago a los tribunales, de acuerdo con penalidades setablecidas al efecto.

Pero se puede conseguir esto en pueblos pequeños, donde es fácil conocer la situación económica de cada cual, y distinguir el indigente real del simulador. En Madrid la dificultad crece con el número de los casos y el arte de los profesionales. Hay allí, como en toda gran ciudad, una escuela de vagancia admirable: la calle. Pueblo el madrileño, naturalmente ingenioso y avispado, encuentra en el arroyo y en el trato de los hombres de toda clase y pelaje ocasiones infinitas de aguzar la imaginación y la inventiva. Un vago en el aislamiento ha de ser un simple contemplativo, un poeta, un filósofo; ocupaciones que no rinden lo bastante para cubrir las necesidades de un hombre de materiales apetencias. Se da el caso notable de que en Madrid los menos vagos son los vagos impropiamente dichos. Todas sus ganancias son hijas de la improvisación y la agudeza, producidas a la vista de las circunstancias.

De muchas de estas ocupaciones han nacido oficios y actividades que se han hecho oficiales en la vida social. Ahora mismo, con motivo de la recogida de pobres, el Ayuntamiento ha reconocido la clase de los asistentes del ciudadano que necesita, a la salida de los teatros, las fiestas y los restaurantes un taxi o una diligencia que cumplir. Era una ocupación que inventaron los golfillos en los días crudos del invierno, buscando, en forma de propina, un salario o un plus. El Ayuntamiento regula el servicio uniformando a los servidores, y decidiendo que sólo puedan ejercer el cargo personas lisiadas, a fin de aliviar los asilos de reclusos capaces de ganarse la vida, aprovechando así lo que de útil puede tener un inválido.

Se han presentado con tal motivo algunas reclamaciones, alegando los perjudicados que ello atenta contra la libre competencia del trabajo, interviniendo la Autoridad en el manejo de los intereses particulares. El mismo oficio que ejercen unos hombres uniformados pueden practicarlo los que no se someten a la librea. Siquiera antes, alegan, se podía ser pobre verdadero, y no ahora que, sobre ser indigentes, puesto que no van a ganar más de lo que ganaban antes, han de presentarse bien vestidos, marcados con un hábito vejaminoso para su dignidad social, y hasta, quizás, obligados a pagar contribución y sacar cédula en proporción a la cuantía de sus ganancias.

Es necesaria, sin embargo, esta nueva injusticia. La librea siempre fué una manera de ocultar una miseria moral o corporal. Es el modo que tiene el rico de disimular el dolor sobre el que asienta su poderío. Y una gran ciudad, como un individuo de postín, está obligada a encubrir sus arbitrariedades con el brillante aparato de los uniformes.

LA TRADICIONAL PEREGRINACION AL HISTORICO LUGAR DE LA JATA

En Guanabacoa se conmemoró ayer solemnemente la fecha en que fueron fusilados varios cubanos por el Tte. Fondesviela

GUANABACOA, Diciembre 26. DIARIO. Habana.—Respetando la tradición se conmemoró solemnemente en esta villa la muerte de aquel grupo de cubanos residentes en esta localidad que fueron fusilados en las noches del 25 y 26 de diciembre de 1896 por las fuerzas que mandaba el teniente Fondesviela.

La peregrinación a los campos de La Jata se efectuó hoy a las 3 de la tarde, partiendo de la casa del Ayuntamiento.

Marchaba al frente un piquete de la Guardia Rural al mando del teniente Aurelio Hevia y del sargento Antonio Martínez, luego un piquete de la Policía Municipal mandado por el teniente Francisco Conesa; los bomberos de Regla, la Banda Municipal, que dirige el maestro Miguel Valdés.

Asistieron también el comandante Gali Menéndez, en representación del Honorable señor Presidente de la República; Joaquín Massip Alcalde Municipal; doctor Alfredo Zayas, ex-Presidente de la República y su señora; doctor Miguel Angel Céspedes; Guillermo Ordoñez, por los Emigrados; Perfecto Jesús García Presidente del Ayuntamiento, y un grupo de concejales; capitán Pilar Jorge, Jefe puesto de la Guardia Rural; doctor Vicente Lancha Inspector del Distrito Escolar; Manuel Caballero, Secretario de la Administración Municipal; teniente Francisco Echenique; doctor Gustavo Cardelle, médico Municipal; doctor Zarraín; Filiberto Zayas Bazán, Carlos Guerrero, teniente Manuel Pérez, capitán Mario Vázquez; el Jefe de la Policía Municipal; Salvador Sánchez; doctor Elpidio Sánchez Agramonte; reverendos padres Juan Puig y Alberto Boix, Escolapios; José Mateu; José A. García; Alfonso G. Calzadilla, Secretario Judicial; Juan D. Carreño, corresponsal de la Lucha; doctor Adalberto Devilliers; doctor Francisco, M. Héctor, Director Preventorio Martí; Carlos de la Pezuela, Jefe Local de Comunicaciones; Segundo Presmanes, Presidente de la Asociación de Propietarios; Diego Francisco, Tesorero de la República; Alejandro López.

Antonio Navarrete, Saturnino Escoto Carrión, Mario Bombalier, Francisco López y José Otero por la Columna de Defensa Nacional; Fernando Barruda y Miguel Mendieta, por la Asamblea Local de Maestros; Adolfo Santa Cruz, por la Asociación Nacional de Maestros; doctor Virgilio Arango, Juez Municipal y Correccional; Federico Ortega; teniente Plutarco Villalobos, por los veteranos, Francisco Abreu Caballero Lázaro Torres, Eladio Granado y Enrique Campiña por la sociedad El Progreso; Manuel Sánchez, concejal, Santiago Hernández y Domingo Gisueta por los empleados de Tampa; Francisco Pie, Esteban Castro, Rafael O'Llaloran y José Alvarez por la logia Paz y Amor; Ramiro Neira, José Luis Araoz, por el Heraldo de Guanabacoa; Encarnación Alfonso Presidenta de la Delegación de Veteranos; Teniente Porfirio Valera, Alfredo Portela, Susini de Armas, Armando del Valle, Presidente del Liceo Artístico y Literario; Benito Aranguren, Alejo Aldere, Julián González y Luis La Torre por la sociedad El Porvenir.

Isidro Alvarez, Manuel Suárez, y José Alvarez, por el Casino Español; Gustavo Parodi, Representante a la Cámara. Mario Ruiz administrador Zona Fiscal; Dr. Hilario Candela, Jefe Local de Sanidad; Manuel Perdomo concejal; Néstor Nodarse y Manuel Secades por la Institución Nacional de Patriotas; Capitán Miguel Santos, Pascual Hernández, Oscar Lunar, Generoso Pernas Macario Cuenllas, Julio Morales, Luis E. Darder por la Junta de Educación; Oscar de la Cruz Muñoz por La Prensa y El País y muchas personas más así como un público numerosísimo.

Llegado al lugar donde se levanta un severo obelisco la banda ejecutó el Himno Nacional ocupando la tribuna allí colocada el talentoso y elocuente orador Dr. Miguel Angel Céspedes el cual pronunció una hermosa y patriótica oración en la que hizo resaltar de manera brillante el hecho que se conmemoró y haciendo una bellísima nararción histórica de las distintas evoluciones que por conquistar la Independencia cubana se desarrollaron en diferentes épocas quedando todos los oyentes admirados no tan solo de la facilidad de palabra del tribuno sino que también de su privilegiada memoria recibiendo al terminar justísimas felicitaciones. Después se dió comienzo al interminable desfile.

REDUCCION DE ALMIRANTES DE LA PLANTILLA DE LA ARMADA ESPAÑOLA

En el Consejo de Ministros celebrado ayer se trató de este asunto, a propuesta del Almirante García de Reyes

LA COMISION PRO MONUMENTO A CUBA Y A MACHADO

Fallece un General de Artillería en Madrid. Embarcará para Santiago el Ministro de Cuba en Chile. Otras noticias

MADRID, Dic. 26. (UP). — En el consejo de ministros celebrado hoy bajo la presidencia del general Primo de Rivera se aprobó un proyecto del ministro de Marina, reorganizando las plantillas de la armada.

Entendiendo el almirante García de los Reyes que hay exceso de personal en las altas categorías, presentó a la aprobación de sus compañeros un decreto en el cual se dispone la amortización de una plaza de almirante, dos de vicealmirantes, dos de contralmirantes y varias de capitanes de navío. Se crea por el mismo decreto la situación de primera y segunda reservas, equiparando la armada al ejército, con paso a la reserva para las categorías superiores a los 68 y 72 años de edad respectivamente.

ASADO CRIOLLO EN HONOR DE LOS ARGENTINOS

SEVILLA, Dic. 26. (UP). — El teniente argentino Scala y la junta de Servicio de la base aérea de Tablada, obsequiaron con un asado criollo al jefe y plana mayor de la fragata "Presidente Sarmiento", buque-escuela de la armada argentina.

A las tres y media de la tarde zarpó la fragata, siendo despedida por las autoridades y un gentío inmenso. Una escuadrilla de aviación evolucionó sobre el buque escuela hasta que salió al canal Alfonso XIII. La tripulación formó en cubierta, ejecutando la banda de la nave el himno argentino, que fué muy aplaudido.

PRO MONUMENTO A CUBA Y A MACHADO

MADRID, Dic. 26. (UP). — El sábado próximo se reunirá en el edificio de la Embajada de Cuba la comisión del monumento a Cuba y al general Machado, para conocer la carta que ha dirigido el marqués de Estella al Conde de Gimeno, presidente de la Comisión, adhiriéndose en términos efusivos, en nombre del Gobierno, a la idea.

El Consejo de Ministros determinará la cantidad conque contribuirá el Gobierno a la suscripción.

EMBARCARA PARA SANTIAGO EL MINISTRO DE CUBA EN CHILE

PARIS, Dic. 26. (UP). — El señor León Valdés, ministro de Cuba en Chile, que se encuentra pasando unas vacaciones en esta capital, saldrá en los primeros días de Enero para Santiago de Chile, según anunció hoy.

EXPOSICION DE PERIODICOS ESPAÑOLES Y AMERICANOS

MADRID, Dic. 26. (UP). — En el salón de Cristales del Ayuntamiento se ha expuesto una colección de los principales periódicos españoles y suramericanos que figuraron en la Exposición de la Prensa de Colonia, Alemania, siendo elogiadísima.

BODA DE UNA ARTISTA ARGENTINA EN ALICANTE

ALICANTE, Dic. 26. (UP). — En la iglesia de la Colegiata se ha celebrado el matrimonio de la señorita Haydil Panesa, actriz de la compañía argentina de la Quiroga, con el mexicano Pedro Martínez, a cuyo acto asistió toda la compañía y muchas personalidades.

FALLECE UN GENERAL DE ARTILLERIA

MADRID, Dic. 26. (UP). — Ha fallecido en esta capital el general de Artillería D. Arturo Carsi.

Noticias que Interesan a los Choferes

TRASPASOS DE AUTOMOVILES

Relación de traspasos de automóviles que fueron legalizados en las oficinas del Negociado de Transporte y Locomoción del Municipio, por las siguientes personas:

Lawrence B. Ross Corporation a Concepción Bermudo y Marco, un Chevrolet chapa número 18401; Plá Aixalá y Cía., a Waldo Pérez, un Chrysler, chapa número 5307; Compañía del Auto Universal, S. A. a Carmen Carol, un Ford chapa número 684; W. Hartman a la Compañía del Auto Universal, un Ford, chapa número 18008; F. P. Thomas a Hires Sugar Co. Central Dos Hermanos, un Pontiac, chapa número 4582; y Agustín Sorhegui a la Compañía del Auto Universal, un Ford, chapa 760.

VEHICULOS QUE CHOCAN

En la esquina de Dragones y Martí chocaron el auto 33809, conducido por Pedro Fornos Aladra, vecino de Pérez número 41, en Jesús del Monte y el ómnibus número 40541, de la empresa Cuba, manejado por Ernesto Soto Gómez, vecino de Palatino y Fomento.

EN UNA ESQUINA

Transitando por la esquina de Italia y Blanco chocaron los autos 40286 y 10478, conducidos respectivamente por J. Helmbinder, vecino de Cabrera y Carrillo y José Collantes Díaz, con domicilio en Zapata número 1.

Según se hace constar, Ernesto Busto, declaró que en el primero de dichos autos viajaba un matrimonio, que sufrió lesiones, marchándose para el Hotel Sevilla, donde residen, sufriendo dicho auto averías que fueron apreciadas en la cantidad de 50 pesos.

ARROLLADO POR UN AUTO

En el Primer Centro de Socorro fué asistido, de lesiones de carácter leve, Antonio Rodríguez Castro, de 16 años y vecino de Sitios número 10, que le ocasionó al arrollarlo transitando montado en una bicicleta por Prado y Capdevila, por el auto 7009, que conducía Pedro León Recio, vecino de Bolívar 91.

HURTO DE UN AUTOMOVIL

Marcelino Prado Pérez, chofer del auto de su propiedad número 34075, vecino de Labra número 114, dió cuenta a la policía que de la puerta de su domicilio le habían sustraído el auto, estimándose perjudicado en la cantidad de 700 pesos, sospechando de un individuo mestizo.

TITULO EXTRAVIADO

Denunció a la policía Pedro Montel y Gallit, vecino de J. y Calzada, chofer, que estando estacionado en la piquera que está situada en Aldama y San Martín, le hurtaron su título de chofer número 16089, así como la circulación del auto 36690, sin que tuviera sospechas de persona alguna.

CHOFER ACUSADO

El vigilante 61, de la Sección del Tránsito, acusó al chofer Ruperto Beltor, natural de los Estados Unidos, mayor de edad y vecino de Finlay número 107, de estarle sirviendo a los turistas de guía sin estar autorizado para ello. La infracción la cometió el acusado, según el vigilante, en los hoteles Sevilla, Plaza, Telégrafo y otros, donde se situa con dicho propósito.

VEJACION

Emilio Izquierdo Ferret, del comercio y vecino de Prado número 119, acusó al chofer Mario de Armas, vecino de Labra número 3, de haberse propasado con su esposa, en ocasión de encontrarse en el interior del cine Inglaterra. El acusado negó fuera cierto lo expuesto por Izquierdo, dándose cuenta con lo actuado al juez correccional de la Sección Segunda.

LESIONADO EN ACCIDENTE

En la esquina de Washington y Príncipe se encontraba examinando el motor del auto 6316 su chofer Elías Hevia González, cuando inesperadamente chocó contra dicho vehículo por la parte trasera el auto 17594, que guiaba Dositeo López Cabana, ocasionándole al Hevia lesiones de carácter leve. El auto del paciente sufrió averías por valor de ochenta pesos. López manifestó que Hevia marchaba con su auto delante de él, deteniendo la marcha del vehículo inesperadamente, que lo advirtiera sacando la mano, teniendo lugar el hecho en el que también resultó lesionado levemente, estimando los daños ocasionados a su máquina en la cantidad de 120 pesos.

CICLISTA ARROLLADO

Ramón García García, natural de España, de 18 años, dependiente y vecino de la carnicería situada en Basarrate y Carrillo, transitaba montado en una bicicleta por la esquina de Menocal y San Martín, se le interpuso el auto 12758, por lo que fué arrollado, ocasionándole lesiones de carácter leve. En ese sentido lo declaró el vigilante 1025 y el chofer que conducía la máquina nombrado César Sotelo Morales, vecino de Menocal número 79, altos.

LO ALCANZO ESTACIONADO

Ramón Pérez Herrera, chofer del camión 5841, vecino de Vigía número 33, denunció a la policía que en ocasión de encontrarse estacionado con su auto en la calle de Sol entre Villegas y Aguacate, chocó contra el mismo el ómnibus 40686, de la empresa La Precisa, que conducía José Arsenio López Muñiz, rompiéndole varias cajas de pomo de leche y daños al vehículo, estimándose perjudicado en la cantidad de 15 pesos.

CON UN TRANVIA

El vigilante 755 dió cuenta en la Segunda Estación que en la esquina de San Pedro y Santa Clara, chocaron el tranvía 603 que manejaba Angel Díaz y el ómnibus 40653, de la empresa Cuba, que dirigía Julián José Molina.

LESIONADO EN UN CHOQUE

En el Primer Centro de Socorro fué asistido de lesiones de carácter leve Luis Valladares Cifredo, empleado y vecino del Reparto Poey, que sufrió viajando en un ómnibus por la esquina de M. Gómez y Agramonte, y hacer una rápida parada el chofer que lo conducía para no chocar contra el camión 12133, que guiaba Wilson Dicherson, vecino de 22 número 8.

CARRERAS DE TAXI EL ULTIMO DIA DEL AÑO

Los choferes que tienen taxímetros han decidido organizar unas carreras con taxis por medio de las cuales los pasajeros que tomen sus autos recibirán premios de un sistema de carreras, conocidas en Inglaterra con el nombre de "raillye". Los raillyes en Inglaterra, consisten en carreras de vehículos, que parten desde un punto determinado, hasta otro, pasando por tres o cuatro lugares designados, y el que menos tiempo tarde en recorrer el trayecto, ese es el ganador.

Las carreras de taxi serán de la manera siguiente: Cualquier pasajero, que saque un ticket de acuerdo con un Parque de Diversiones, podrá tomar un taxi en el Parquecito de Jerez, y si después de pasar por el Parque Maceo, Palacio Presidencial, Mercado Unico, Plaza de Belén y Hospital Municipal hasta llegar al Parque de Diversiones que se dirá, hace el recorrido gastando menor cantidad de dinero que cualquiera otra persona, se le dará un premio de 20 pesos. Los otros premios serán como sigue: segundo, 15 pesos; tercero, 5 pesos y los demás lugares hasta el octavo, serán obsequiados con regalos.

El día último de año es la fecha señalada para las carreras.

LOS OMNIBUS ARROLLANDO

Juan Santiago Castro, motorista 5346, del tranvía 629, dió cuenta a la policía que en una esquina de la demarcación de la Sexta Estación, lugar que no se consigna en acta, el ómnibus 282 de la empresa Cuba, le ocasionó averías por valor de un peso.

ACUSADO DE COACCION

José Seisbanes Paredo, chofer y vecino de Independencia número 265, acusó al encargado de dicha casa nombrado José González Iglesias, de coaccionarlo al no permitirle el que utilizase los servicios sanitarios.

CON UNA PUNTILLA

En el Centro de Socorro del Vedado fué asistido, de una herida punzante en la región plantar izquierda, Clemente Perovane Hernández, empleado de Obras Públicas y vecino de D entre 21 y 23, que se ocasionó casualmente arreglando el camión que trabaja.

LA MAQUINA DE UN DOCTOR

Bernabé Aguilar, chofer del auto 6146, propiedad del doctor Velgara, vecino de Santa Catalina y Cortina, dió cuenta a la policía que en la esquina de Independencia y Menocal el tranvía 455, conducido por el motorista 6810 le ocasionó daños a su vehículo por valor de diez pesos.

MENOR ARROLLADO

En el Hospital Municipal fué asistido, de lesiones de carácter leve, Pedro García Calle, de 14 años y vecino de Oficios número 14, que le ocasionó al arrollarlo en República entre M y N, el auto 14657, conducido por José García Vijante, vecino de 13 entre D y E, en los momentos que se bajaba de un tranvía, resultando el hecho por imprudencia del chofer, que fué detenido.

TRANVIA Y OMNIBUS

En la esquina de 10 de Octubre y Patrocinio chocaron el tranvía 47, de la línea de Jesús del Monte-Muelle de Luz, que conducía el motorista 3560 y el ómnibus 40688, de la empresa La Aliada, que dirigía Luis Ramón Mendoza Casas, vecino de Lincoln y Rivera.

DOS AUTOMOVILES

Los autos 3415 y 33589 chocaron en la esquina de Bélgica y Brasil. Sus conductores Francisco Ameneus Ayala y Manuel González González, se acusaron mutuamente de haber sido por su imprudencia, los responsables del accidente, en el que dichos vehículos recibieron averías.

CONTRA UN CHOFER

Calixto Albuerne Valle y Celacio Ponce de León, empleados de la Jefatura de la Policía Nacional, dieron cuenta en la Oncena Estación que transitando por C. B. Herrera, acera de los impares, pasó junto a ellos con excesiva velocidad el auto 57995, e intencionalmente el chofer que lo conducía pasó por encima de un charco de agua, enfangándolos completamente.

POR UN PESO

Juan Santiago Castro, motorista del tranvía 629, denunció a la policía que en la esquina de M. Gómez y Arzobispo, el ómnibus 12 de la empresa Auto-Bus Amaro, le había ocasionado daños en la defensa por valor de un peso.

OTRO CHOQUE

Elías Perna Arce, chofer del ómnibus 40609, de la empresa Cuba, vecino de Palatino y Fomento, fué acusado por el motorista 160, de haberle ocasionado daños al tranvía 660, en ocasión de conducirlo por la esquina de 10 de Octubre y Agua Dulce. El chofer también alegó que la guagua había sufrido averías.

UNA CIRCULAR

En la tarde de ayer el jefe de Policía ha dictado la siguiente circular:

El Sr. Alcalde Municipal comunica a esta Jefatura que las chapas Extras, comprendidas desde el número 44101 al 44200, han sido habilitadas por la Dirección del Fondo Especial de Obras Públicas, para la clase "A" 3 (particular); y las chapas Extras, números 44601 al 44800, corresponden a la clase "A" 3-7 (Alquiler de Plaza).

Las chapas Duplicadas, por extravío de la original, han sido diseñadas por dicha Dirección en la forma siguiente: "Fondo blanco con número amarillo"; conteniendo todos los detalles que tenía que contener la chapa sustituída.

TRIBUTACION POR TRANSPORTE

En el Negociado de Transporte y Locomoción no se inscribieron vehículos de ninguna clase, pero se cobraron $149.70 por concepto de diferencias que resultaron por la inscripción de algunos automóviles.

INFRACTORES DE FUERA DEL TERMINO

La Alcaldía ha remitido a distintos alcaldes de la provincia, 180 notificaciones de multas impuestas a otros tantos infractores del Reglamento del Tránsito, que residen en esos términos municipales.

DATO QUE PIDE LA DIRECCION DEL FONDO ESPECIAL DE O. P.

El director especial del Fondo de Obras Públicas desea se le informe si ha sido expedida la chapa clase A-2 número 1900 y en caso afirmativo nombre del interesado, domicilio y clase de automóvil que la tiene.

DETENCION DE AUTOMOVILES

La policía participa al Municipio haber remitido a los Fosos el Chevrolet 16143, del señor Santiago Domínguez, porque era guiado por Gustavo Aragón y Morejón, que carece de título de chauffeur; la máquina marcada con la chapa 41994, que guiaba José María Iglesias, sin la debida documentación del vehículo; y el Chrysler chapa 6920, del señor Alberto Herrera, que conducía el señor Carlos Larrinaga y García, sin ser chauffeur titular ni tener documentación del vehículo.

DENUNCIA DE EXTRAVIO DE TITULO

Informa la Tercera Estación de Policía haber denunciado en la misma el señor Pedro Montel y Callit, el extravío de su título de chauffeur número 16089.

AUTOMOVILES CIRCULADOS

El juez municipal del Cano, ha remitido a la Alcaldía de la Habana un oficio circulando a los automóviles 15927, guiado por José Francisco Robaina y García; 32752, guiado por Ramón Martínez y Martínez, y el 16096, conducido por Félix A. Díaz Herrera, por distintas infracciones. El propio juez, deja sin efecto la circular con respecto al automóvil chapa número 14324, por multa impuesta a José A. Díaz.

CHAPAS PARA OBRAS PUBLICAS

La Dirección del Fondo Especial de Obras Públicas autoriza la expedición de chapas exentas de pago para máquinas de la Secretaría de Obras Públicas.

NOTIFICACIONES DE MULTAS

La Jefatura de la Policía Nacional remitió a la Alcaldía 190 notificaciones de multas por infracciones de las Ordenanzas Municipales y de la Ley del Cierre, correspondiendo de ellas 113 a la Sección del Tránsito, 25 a la Cuarta Estación y el resto a los demás prescintos.

CHOFER ACUSADO

Los Expertos Caval y Tomás Ruiz detuvieron al chofer Alberto Gómez Cuesta, vecino de G. Rivas número 37, por estar reclamado por el juez correccional de la Sección Tercera, en juicio por hurto de uso, siendo remitido al Vivac.

TITULO EXTRAVIADO

Luis Alvarez Canales, vecino del Reparto Rocafort, denunció en la Sección de Expertos que en la esquina de Luyanó y Concha, se le extravió su título de chofer temiendo que alguna persona pueda utilizarlo, perjudicándolo.

ACUSADO DE FALTAS

El Experto Balua, dió cuenta que al hacérsele sospechoso el chofer Luis Benítez Valdés, vecino de La Ceiba, por haberlo sorprendido de madrugada estacionado en la esquina de D y 23, en el Vedado, le faltó al respeto. Además, se encontraba reclamado por el juez correccional de la Sección Cuarta.

Ingresó en el Vivac.

EN SIETE JUICIOS

Por estar reclamado en siete juicios fué arrestado por el Experto Izquierdo el chofer Vidal Leal, vecino de Santa Emilia 4, siendo remitido al Vivac por todo el tiempo que señala la Ley.

ESTABA RECLAMADO

El chofer Edelmiro Vila Expósito, vecino de Monte número 208, fué arrestado por el Experto Regino Alonso. Se encontraba reclamado por los jueces correccionales de la Sección Cuarta, de Marianao y de Santa María del Rosario, siendo remitido al Vivac.

AUTOMOVILES CIRCULADOS

Por transitar con exceso de velocidad, fueron denunciados en el día de ayer por la policía, los autos siguientes:

Por el vigilante 1335, E. Lorenzo, en Máximo Gómez y Figuras, el ómnibus 21 de la Compañía Cubana de Tránsito.

—Por el vigilante 1203, J. Aguaila, en la esquina de Bolívar y San Nicolás, el ómnibus 6 de la Compañía de Tránsito.

—Por el vigilante 947, en la esquina de Varela y Finlay, el auto 32726, cuyo chofer se dió a la fuga, al tratar de imponerle una multa.

—Por el vigilante 110, A. López, en la esquina de 10 de Octubre y Patrocinio, el ómnibus 40777 de la empresa Habana-San Antonio, que conducía José Portas Martínez, vecino de la calle 4 en dicho poblado.

—Por el vigilante 1334, J. Cartaya, en la esquina de Cuba y Cuarteles, en dirección al Parque de Luz Caballero, el ómnibus número 6 de la empresa Los Unidos, cuyo chofer se dió a la fuga, al tratar de dejarlo incurso en multa.

—Por el vigilante 960, Eulalio León, por frente al Parque de Maceo, el auto 16925, que guiaba Manuel Fernández Pichel, vecino de Víctor Muñoz número 114. Dicho auto se volcó en dicho lugar, por la excesiva velocidad, según el vigilante, con que era conducido.

—Por el vigilante 956, G. Romero, por la calle de M. Suárez, en dirección contraria, el auto 44006, dándose a la fuga el chofer que lo conducía, al tratar de imponerle una multa.

—Por el experto Fernández de Lara, en la esquina de 16 y 23, los autos siguientes: 27 y 35 de La Precisa; 18737, conducido por Rafael M. Cruz Hernández, vecino de Figuras letra C; 32922, guiado por Andrés Borrego Acosta, vecino de Colón 31, Habana; 32722, manejado por Melchor Carnero Novoa, con domicilio en Jesús Peregrino 76; 33445, guiado por José Rodríguez Pérez, con domicilio en 9 número 8, en el Vedado; 39210, guiado por Francisco Toledo Perdomo, domiciliado en San José 128.

—Por el vigilante 1076, Félxi Gutiérrez, en la esquina de Prado y Neptuno, el auto 13003.

—Por el vigilante 170, Ramón Beltrán, en la esquina de M. Gómez y Padre Varela, el auto 18414.

LA TRANSFORMACION DEL PODER JUDICIAL ESPAÑOL

MADRID, Dic. 26, (UP.) — Preguntado el ministro de Gracia y Justicia, señor Galo Ponte, acerca del alcance de la reforma del poder judicial que anunció en la última sesión de la Asamblea Nacional, con ocasión de la discusión de los presupuestos de su departamento, ha declarado que se trata de completar la obra que inició el directorio y continuó el actual Gobierno.

"Se trata de resolver enérgicamente — dijo — un problema tan vivo como el de la rápida y radical transformación de los organismos de la administración de justicia".

SE REUNEN EL DOMINGO TODOS LOS CONCEJALES

Con la asistencia del doctor Santiago Claret, autor de la ley que fija sueldo a los concejales se reunirán en el Ayuntamiento de San José de las Lajas, a las dos de la tarde del próximo domingo, todos los concejales de la provincia de la Habana, con la siguiente orden del día:

Lectura del acta anterior; Mociones por escrito; Asuntos Generales.

LA EXPOSICION DE DIBUJANTES DE ALICANTE

ALICANTE, Dic. 26. (UP). — Se encuentra muy adelantada la Exposición de dibujantes españoles que organiza el Ateneo de esta ciudad. Figurarán cuarenta y cinco obras firmadas por los principales dibujantes.

COMIDA EN HONOR DE PRIMO DE RIVERA

MADRID, Dic. 26. (UP). — En la Embajada de Chile se celebró hoy una comida en honor del marqués de Estella, a la que fueron invitados varios diplomáticos y aristócratas.

MAS DE CUARENTA EDIFICIOS EN TRES MILLONES DE METROS CUADRADOS, PARA LA CIUDAD UNIVERSITARIA

LO QUE SERA DENTRO DE POCO TIEMPO EL FUTURO LABORATORIO DEL PENSAMIENTO IBERO-AMERICANO, CUYO ANTEPROYECTO SE TERMINA

LA BIBLIOTECA DE LA CIUDAD UNIVERSITARIA SERA MUY SUPERIOR

PRESIDIENDO LA MAS IMPORTANTE DE LAS PLAZAS, BORDEADA EN SU FRENTE PRINCIPAL POR EL PARANINFO, SE ALZARA LA ESTATUA AL REY

MADRID, Dbre. (Por Correo). — Ya el terreno acotado, con una extensión de 300 hectáreas, ultimados todos los trámites de liberación de la propiedad, que pasa al patrimonio del Estado y de éste a la Institución de la Ciudad Universitaria, se va a dar comienzo a las obras y es seguro seguirán su curso ininterrumpido, pues que así lo presagian los millones que espléndidamente se van a invertir, garantizados por el Estado o mejor dicho, por la Renta de Lotería, que en eso tiene una positiva aplicación.

Ultimado en todo el anteproyecto, así como los planes de urbanización, empezarán de manera cierta las construcciones sin pérdida de tiempo.

LOS EDIFICIOS

Los edificios de la Ciudad Universitaria serán unos cuarenta. Los propiamente universitarios solo veinte, pero a este número hay que añadir las residencias estudiantiles — de las que figuran ocho en la maqueta hecha por el señor López Otero —, los servicios auxiliares y las entidades que se establecen, como el Instituto Rubio, el de Alfonso XIII y la casa de Velázquez.

LA MAQUETA

La maqueta representa trescientas hectáreas asignadas a la Ciudad en conjunto, y en ella se marcan los más leves desniveles del suelo. Destácase entre otros el paraninfo, con su cúpula central; la torre de la Iglesia, las torrecillas de la casa de Velázquez, y a un lado cerca del río Manzanares, un gran estadio.

MONUMENTO AL SOBERANO

Presidiendo la más importante de las plazas, bordeada en su frente principal por el paraninfo, hay uno a modo de obelisco erigido al Soberano iniciador de la ciudad S. M. el Rey Don Alfonso XIII de Borbón y de Hapsburgo también patrocinador de la Institución interhispánica.

EXPOSICION ARQUITECTONICA

Salvo el paraninfo, gala ornamental arquitectónica de la institución, el resto de las construcciones serán sobrias y sencillas. Es propósito de la Junta dedicar los gastos con preferente atención al material de enseñanza y laboratorios y museos. La Biblioteca, con amplísimos salones de lectura, contará con un depósito soberbio de libros capaz de atesorar millón y medio de volúmenes. Los edificios serán de cuatro a seis plantas y la mayoría con ventanales corridos o prolongados verticalmente. Cada Facultad dispondrá de un pabellón de los correspondientes laboratorios y respectivos museos. Todo está basado en un cálculo superior para albergar una población escolar al 20 por ciento de la que actualmente acude a las aulas entre todas las universidades.

EL CONFORT

Este obedece y se inicia en el trabajo de especial alcantarillado, a la instalación de un pabellón de mqáuinas, en el que habrá transformadores eléctricos y los elementos necesarios para surtir de adecuada calefacción a toda la Universidad, a la depuración y neutralización de aguas residuos, etc.

AVENIDAS

De la Moncloa partirá una gran Avenida de 40 metros de longitud y tres kilómetros de latitud, que formará una sola vía con la actual Gran Vía cuando ésta llegue a empalmar su prolongación en la calle de la Princesa. De esta avenida nacerá otra igual a su derecha de iguales proporciones en su anchura y solo un kilómetro de latitud que irá a parar a la gran plaza del paraninfo, por detrás del actual Asilo de Santa Cristina, junto al cual nace.

En el empalme de las dos espaciosas avenidas figura una plaza, verdadera entrada de la Ciudad, limitada por la Iglesia y un edificio comercial, destinado a cooperativa escolar. A la derecha de la segunda de las vías serán situados los edificios de las Facultades de Medicina, Farmacia, Escuela de Odontología y Hospital Clínico, con edificios para la especialidad de niños. Medicina general, Cirugía. escuela de enfermeras y para diversas enfermedades que requieren así mismo pabellón independiente.

Al fondo de esta segunda avenida, la gran Plaza del Paraninfo, que además de la sala de solemnidades contará con otras para fiestas y con las dependencias del Rectorado, cuatro construcciones más; Facultades de Derecho, Filosofía y Ciencias, y la Biblioteca. Entre las dos avenidas estarán la Facultad de Bellas Artes, con las Escuelas de Arquitectura y la de San Fernando, en las cercanías de la Casa de Velázquez. Más hacia el parque, del Oeste, el Club Estudiantil, con restaurant, piscina, etc. Junto a este parque, las residencias y desde luego, la fundación Del Amo.

OTROS ASPECTOS

Hacia el Manzanares, los diversos campos de juego junto al gran estadio. En el río se preparan embalsas con el fin de dedicar una zona a deportes náuticos. El aspecto circulatorio ha merecido detenido estudio. Habrá una avenida del Hospital para que la entrada de enfermos sea independiente por completo de la estudiantil. Este acceso de enfermos estará en comunicación por la parte de las calles de Cea Bermúdez y demás de la zona Noroeste de Madrid hasta la Avenida de la Reina Victoria. El proyecto de urbanización se halla relacionado con el que el Ayuntamiento tiene respecto de dicha zona de la capital española.

LOS LIMITES

La extensa superficie destinada a esta gran obra de la Ciudad Universitaria está limitada, pues, por la zona Noroeste y Parque Metropolitano, Puerta de Hierro, bosque de El Pardo (del Real Patrimonio) el río Manzanares, Casa de Campo (de la Real Majestad) y Parque del Oeste.

Esta es la obra maravillosa concebida por el egregio monarca, y tanto su misión educacional como la soberana instalación de todo lo que en ella ha de establecerse, habla muy alto de la capacidad y buena voluntad de España y de seguro obtendrá, después de su construcción la consolidación definitiva de todos los intereses y afectos que nos unen a todos los pueblos de nuestro origen.

Si alguien dudó de las peregrinaciones espirituales de la cultura española — que predicaba la fe por todos los ámbitos de esta América — bueno es que rinda el homenaje de admiración a tantos y tan abnegados patriotas, que prestan a la patria autoridad para concentrar las hermandades que separa la historia política y las acerca el amor.

Juan del CAMPO.

EL SERVICIO POR TRENES Y AVIONES

Diez aeroplanos inaugurarán la línea New York-Habana

Una flotilla de diez aeroplanos de varios motores, entre ellos dos aparatos anfibios de transporte y ocho tri-motores de 12 a 14 pasajeros inaugurarán el primer servicio combinado de trenes y aeroplanos desde Nueva York a la Habana y las Antillas, que la Atlantic Coast Line, en Florida East Coast Railway y la Pan American Airways pondrán en operación a primeros de año, según el anuncio hecho hoy por J. M. Eaton, manager general de Tráfico de la última de esas empresas.

Los gigantescos monoplanos, que son los mayores de pasajeros construídos en los Estados Unidos, están preparados para la inspección aduanera, y tienen todas las comodidades posibles para los pasajeros, comprendiendo entre ellas servicio de buffet, cuarto de baño y agua corriente. Los interiores de las cabinas tienen un decorado sencillo y lujoso, ventanillas de amplio campo de visión y asientos muy cómodos, además compartimientos especiales para los equipajes y el correo.

Los magníficos aeroplanos tendrán tres motores de 415 caballos de fuerza y su velocidad será de 125 por hora, aunque podrán llegar a 150 millas. Además de los aparatos que ya funcionan entre Miami y la Habana, dentro de un mes se habrán sumado varios más a la base aérea en esa ciudad floridana, dice Mr. Eaton. La tarifa por tren y aeroplano desde Nueva York a la capital de Cuba será sólo $25.66 más alta que la de primera clase actual, solamente por tren, con la ventaja de que la distancia será cubierta en un día menos.

Los pasajeros de Nueva York saldrán por la estación de Pennsylvania a prima noche y llegarán a la Habana en aeroplano a la segunda mañana después, a las 10 y cuarto, ocho horas y 35 minutos menos que el mejor record anterior.

Las autoridades de inmigración y aduanas estarán en las oficinas especiales de la terminal aérea que con un valor de cien mil pesos se termina de construir en Miami, y la que que estará virtualmente concluída para el 15 de diciembre. En el nuevo depósito habrá todas las facilidades y comodidades, además de salones de radio, un restorán y las oficinas del correo y del expreso.

EL GENERAL SANJURJO MEJORARA LA SITUACION DE LA GUARDIA CIVIL

En automóvil y aeroplano recorrerá toda España con el fin de establecer contacto con sus subordinados. Grandes planes

CONMEMORANDO LA FIRMA DE TRATADOS DE COMERCIO

El Rey Alfonso de cacería en Toledo. Se acentuarán los actos religiosos en este año. La crisis del trabajo en Salamanca

MADRID, Diciembre 26.—(UP)— El general Sanjurjo, que ha sido designado por el Gobierno para ocupar el puesto de Director de la Guardia Civil, puesto que desempeña a raiz de haber entregado la Alta Comisaría de España en Marruecos al general Gómez Jordana, ha declarado que considera un honor mandar el benemérito instituto, que es la piedra angular de la existencia misma de España.

"No soy partidario de introducir grandes reformas en el Instituto—dijo el general Sanjurjo — por lo que aspiro sólo a llevar a cabo algunas sencillas modificaciones en beneficio de la Guardia Civil. Empleando el automóvil y el aeroplano recorreré toda España a fin de establecer contacto con mis subordinados. La realización de mis planes exige medios económicos, especialmente destinados a la construcción de casas cuarteles modernas y confortables.

"La Guardia Civil, que custodia las propiedades ajenas y cuida de la seguridad de los terratenientes de palacios, tiene viviendas bochornosas en muchos casos.

"Por otra parte se impone que los huérfanos y familiares de los guardias civiles cuenten con pensiones y espero acometer la reforma con las dotaciones que aparecen actualmente en Presupuesto, recabando el apoyo de los Ayuntamientos para que cooperen a la solución del problema del albergue de la Benemérita".

LA FIRMA DE TRATADOS DE COMERCIO

MADRID, Diciembre 26.—(UP) — El próximo sábado el marqués de Estella obsequiará con una comida a los ministros plenipotenciarios de Polonia, Perú, y Checoeslovaquia, a quienes hará entrega de las plumas de oro con las cuales firmaron los tratados de comercio concertados con España.

EL REY DE CACERIA EN TOLEDO

MADRID, Diciembre 26.—(UP)—El Rey Alfonso marchó hoy a una finca situada en la provincia de Toledo para tomar parte en una excursión cinegética.

RECONOCE "EL DEBATE" LAS MEJORAS EN INSTRUCCION PUBLICA

MADRID, Diciembre 26.—(UP)—El periódico "El Debate" reconociendo las mejoras que se han obtenido en materia de instrucción pública desde que llegó al poder el general Primo de Rivera, estimula al Gobierno a que continúe haciendo mayores avances para que acentúe su protección a la enseñanza privada.

CINCO MAGISTRADOS DEL SUPREMO FUERON JUBILADOS

MADRID, Diciembre 26.—(UP)— La Gaceta publica hoy una extensa combinación judicial, en la que figuran la jubilación de los magistrados del Tribunal Supremo Carlos Groizard, Adolfo Bolbotín, Santiago Valle, Miguel Martínez y Eugenio Carrera.

VISITA A PALACIO EL PRINCIPE DE ASTURIAS

MADRID, Diciembre 26.—(UP)—El Príncipe de Asturias estuvo hoy en el Palacio Real para ver el árbol de Navidad que ha erigido la Reina Madre, doña María Cristina, para sus nietos. Despues de algunas horas en el regio alcázar, el Príncipe regresó a El Pardo.

LA DECLARACION DE PARQUE NACIONAL PARA EL GUADARRAMA

MADRID, Diciembre 26.—(UP)—El periódico "El Sol" se adhiere a la petición que hacen numerosas sociedades madrileñas con el fin de que el Gobierno declare Parque Nacional la zona de Guadarrama, Cercedilla y El Escorial, que se halla a unos cinco kilómetros de Madrid. Estima el periódico que tal declaración por parte del Gobierno sería de gran beneficio para el millón de habitantes de Madrid.

MADRID, Diciembre 26.—(UP)—El Premio María Guerrero, creado por el Centro de Hijos de Madrid para los actores y actrices que se hayan distinguido dentro de cada año, ha sido discernido a las actrices Rosario Pino y Leocadia Alba.

LOS ACTOS RELIGIOSOS DE FIN DE AÑO

MADRID, Diciembre 26.—(UP)—El Cardenal Primado de España ha ordenado que se acentúen los actos religiosos durante los últimos días del presente año.

SE ACENTUA LA CRISIS DEL TRABAJO EN SALAMANCA

SALAMANCA, Diciembre 26. (UP) La crisis del trabajo se acentúa en esta provincia, constituyendo una preocupación para las autoridades locales. El Ayuntamiento reparte bonos entre los trabajadores necesitados y se ha dirigido al Gobierno pidiéndole que dé comienzo a varias obras públicas en la provincia con el objeto de mitigar la crisis.

IRA A WASHINGTON MR. H. HOOVER

Se dirigirá directo allí en vez de ir hacia la Florida

A BORDO DEL ACORAZADO UTAH, Dic. 26, (UP.) — El acorazado "Utah" donde el presidente electo Herbert C. Hoover hizo la última parte del itinerario de su visita a los países suramericanos, pondrá proa hacia los Estados Unidos en la madrugada próxima, hora en que se espera que de vuelta a Pernambuco, en Sur América.

Mr. Hoover ha decidido trasladarse a Washington y no a la Florida, como se había anunciado hace días, con el objeto de estudiar el problema de auxilios a la agricultura de los Estados Unidos. El presidente electo se propone conferenciar con los jefes del Congreso al objeto de ver si es posible que durante la presente legislatura se apruebe una ley en tal sentido.

Durante la campaña electoral, Hoover prometió que convocaría al Congreso a sesión extraordinaria para tratar de ese problema, caso de que no se resolviera en la legislatura anterior a su toma de posesión.

Se tiene entendido también que el Presidente electo tiene ya seleccionados los políticos que han de desempeñar los cargos de miembros del Gabinete, si bien se espera que varíe la lista después de las conferencias que celebrará Hoover en Washington.

El trasatlántico alemán "Cap Polonio" que se dirige a Río Janeiro, pasó muy cerca del acorazado "Utah" poco después del mediodía de hoy, izando la bandera alemana en el mástil de popa. Toda la borda estaba ocupada de pasajeros y tripulantes que saludaban al presidente electo y a sus ocompañantes.

Se han despachado órdenes con el fin de que un tren especial espere a Mr. Hoover y a su séquito en Norfolk para llevarlos a Nueva York. El presidente electo desembarcará en Old Point Comfort el día 6 de enero al mediodía, a menos de que se presenten condiciones de tiempo desfavorables que demoren la llegada. El tren saldrá para Washington dos horas más tarde, llegando a la capital a las 6 de la tarde.

M.E.C.D. 2016

Retrato Hablado

General Gerardo Machado y Morales, actual Presidente de la República y Villaclareño ilustre, cuya actuación como primer Alcalde de Santa Clara y como Jefe del Poder Ejecutivo Nacional, se ha caracterizado por la importancia de su labor constructiva y la decencia y probidad administrativa de su gobierno.

M.E.C.D. 2016

HOMENAJE DEL
GOBERNADOR DEL 25 DISTRITO
U. TRISTA

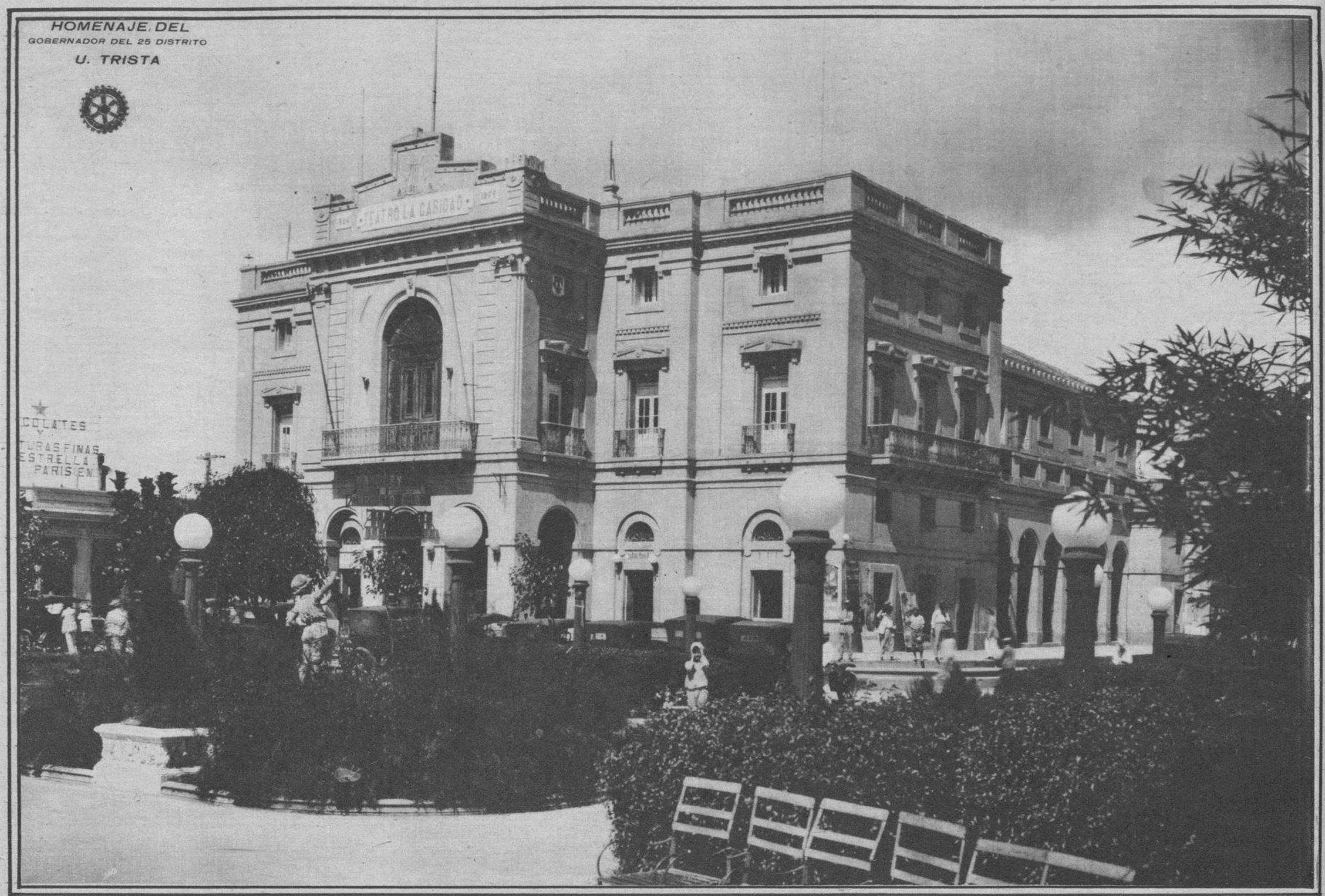

El lujoso edificio del Teatro de la Caridad en la Ciudad de Santa Clara, cedido por la altruista matrona cubana Marta Abreu, para destinar sus productos íntegros a obras de caridad y beneficencia.

EL SPORT

E. FUEYO Y HNO., S. EN C.

Santa Clara

:Fábrica Nacional de Trajes:

LA INDUSTRIA NACIONAL DE MAYOR IMPORTANCIA EN EL RAMO DE CONFECCIONES DE TRAJES PARA CABALLEROS, JOVENES Y NIÑOS.

TRAJES DE ETIQUETA,
TRAJES DE CALLE,
TRAJES DE "SPORT".

IMPORTAMOS PAÑOS Y CASIMIRES INGLESES, FRANCESES, ITALIANOS Y AMERICANOS.

CORTE IRREPROCHABLE, CONFECCION ESMERADA Y CUIDADO ESCRUPULOSO EN LA CALIDAD Y ACABADO DE LOS FORROS.

Personas de buen gusto de la Habana, encargan sus trajes a esta casa. Tenemos el honor de contar entre nuestros clientes al Dr. R. Martínez Ortiz y a otras distinguidas personalidades del Gobierno, protectores decididos de la industria nacional.

EL BELICO

GASEOSAS
Y
AGUAS MINERALES.

ANTON Y Cía.
Santa Clara.

TOSTADERO DE CAFE
DE
F. P. ROMERO HNO., S. en C.

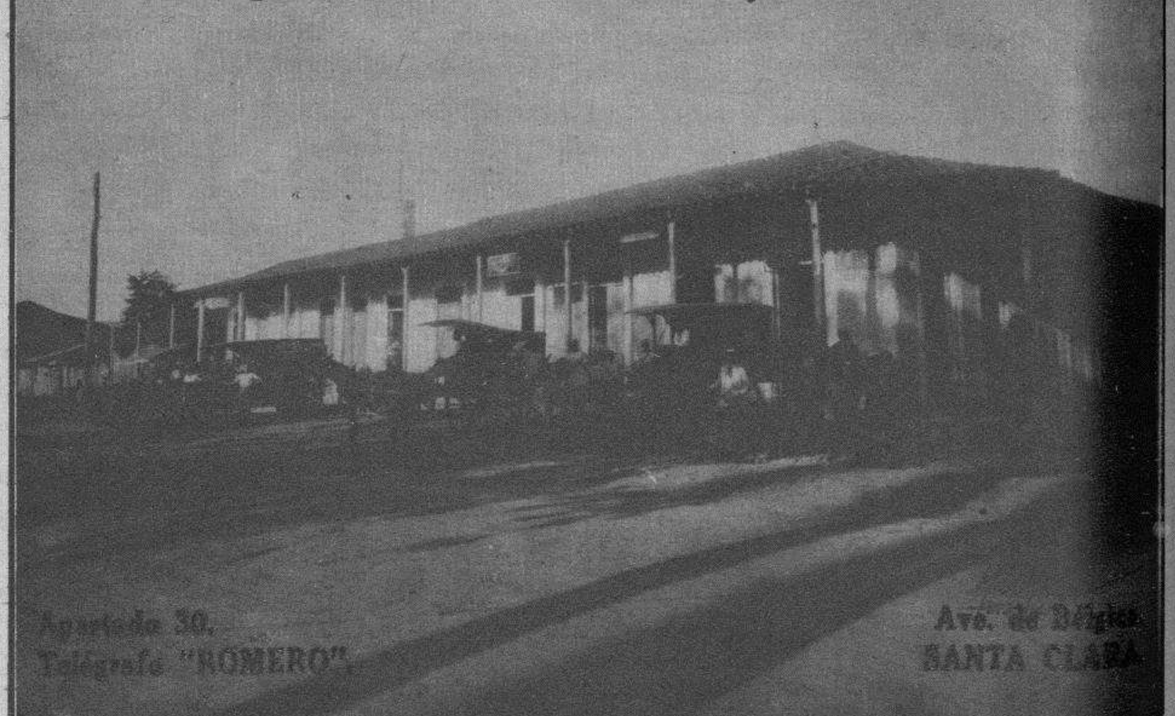

M.E.C.D. 2016

REVISTA SEMANAL DEL DIARIO DE LA MARINA HABANA CUBA.

Cuba en rotograbado

NUMERO 9 HABANA, JUEVES 27 DE DICIEMBRE 1928

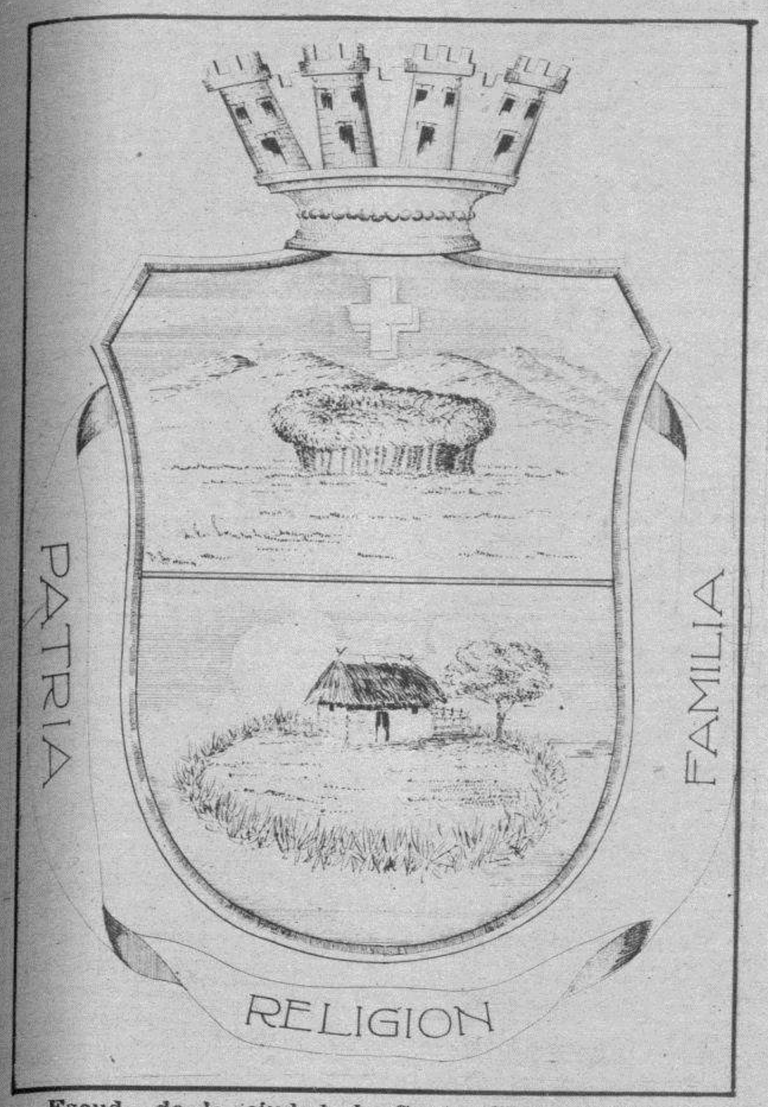

Escudo de la ciudad de Santa Clara, emblema heráldico sobre el cual existe una bella leyenda. Su cuartel inferior representa la habitación y corrales de Francisco Alejos, en el que se albergaron el 15 de Julio de 1689 diez y ocho familias procedentes de Remedios, celebrándose por primera vez el santo sacrificio de la Misa junto al tamarindo que aparece en el escudo. El cuartel superior representa un "cayo de monte" sobre el cual se destaca una cruz latina. Por ello se llamó en un principio a Villaclara "Santa Cruz de la Sabana de San Juan de los Remedios del Cayo".

GERARDITO...

Aunque a nuestro ilustre conterráneo, le conocimos alto, fuerte, varonil..., las gentes le llamaban siempre "Gerardito", por su porte sencillo, su gesto amable, y su sonrisa acogedora, que le hicieron siempre grato a los que le conocían, y predisponían al cariño.

Muy niño aun, los dolores de la guerra le hicieron "mambí". Su padre, en armas contra el Gobierno español; su madre encarcelada, y él en su compañía... fueron el inicio tal vez, de anhelos y afanes, que se vieron colmados, cuando General de las Fuerzas Libertadoras triunfantes, guiara sus soldados el 31 de Diciembre de 1898, día glorioso, de su entrada triunfal en Santa Clara.

Aquellas cruentas reminiscencias de su niñez, que lo llevaron a ser "mambí", encauzaron su vida a la gobernación del país, alcanzando así el puesto máximo de Presidente de la República.

Allí ha sido una revelación genial y bendita para Cuba, que si están apreciando "los de afuera", ya que recientemente se le ha llamado "el más viril y más dominante de los Jefes Ejecutivos de la América Latina", por el notable escritor I. F. Marcosson, los cubanos conscientes podemos más justificadamente aquilatar y agradecer su obra de engrandecimiento patrio.

Recorté, allá en París, en 1922, con el dolor con que sajaríamos un miembro propio gangrenado, un editorial del "New York Herald", edición parisiense, en que se leía: "El estado miserable de Cuba se debe a la falta de honradez en la administración del Estado.—El tesoro público, se filtra en mil direcciones.—Del cubano nada útil puede sacarse, es tan torcido—crooked—como la pata trasera de un perro". Stephen Graham, "New York Herald", París, Septiembre 15 de 1922.

Hoy, en cambio, el elogio es universal. Y alguien, extranjero, ha escrito recientemente: "los cubanos, son razonables, agradecidos y bondadosos, tienen un alto sentido del patriotismo y con él, valor y capacidad".—I. F. Marcosson.

La labor de nuestro conterráneo ha sido esa: eminentemente constructiva, y de depuración. Su declaración: "Como Presidente de Cuba, no tengo ni amigos ni parientes. Creo en el cumplimiento de la Ley, sin parar mientes a donde o a quien pueda herir", hecha realidad tangible, y mantenida en toda su pureza, hasta la fecha, ha salvado a Cuba, y hoy, los nativos, dentro de nuestra tierra, y fuera de ella, podemos sentirnos orgullosos de decir: SOMOS CUBANOS...!!

Sea este el mejor elogio de este villaclareño ilustre, y su actuación como Presidente de Cuba.

Cubano Neto

General Gerardo Machado y Morales, primer Alcalde de Santa Clara al iniciarse la República.

Fachada de la casa, testigo de la infancia del Hon. Sr. Presidente de la República general Gerardo Machado y Morales, ubicada hoy en la calle que lleva su nombre.

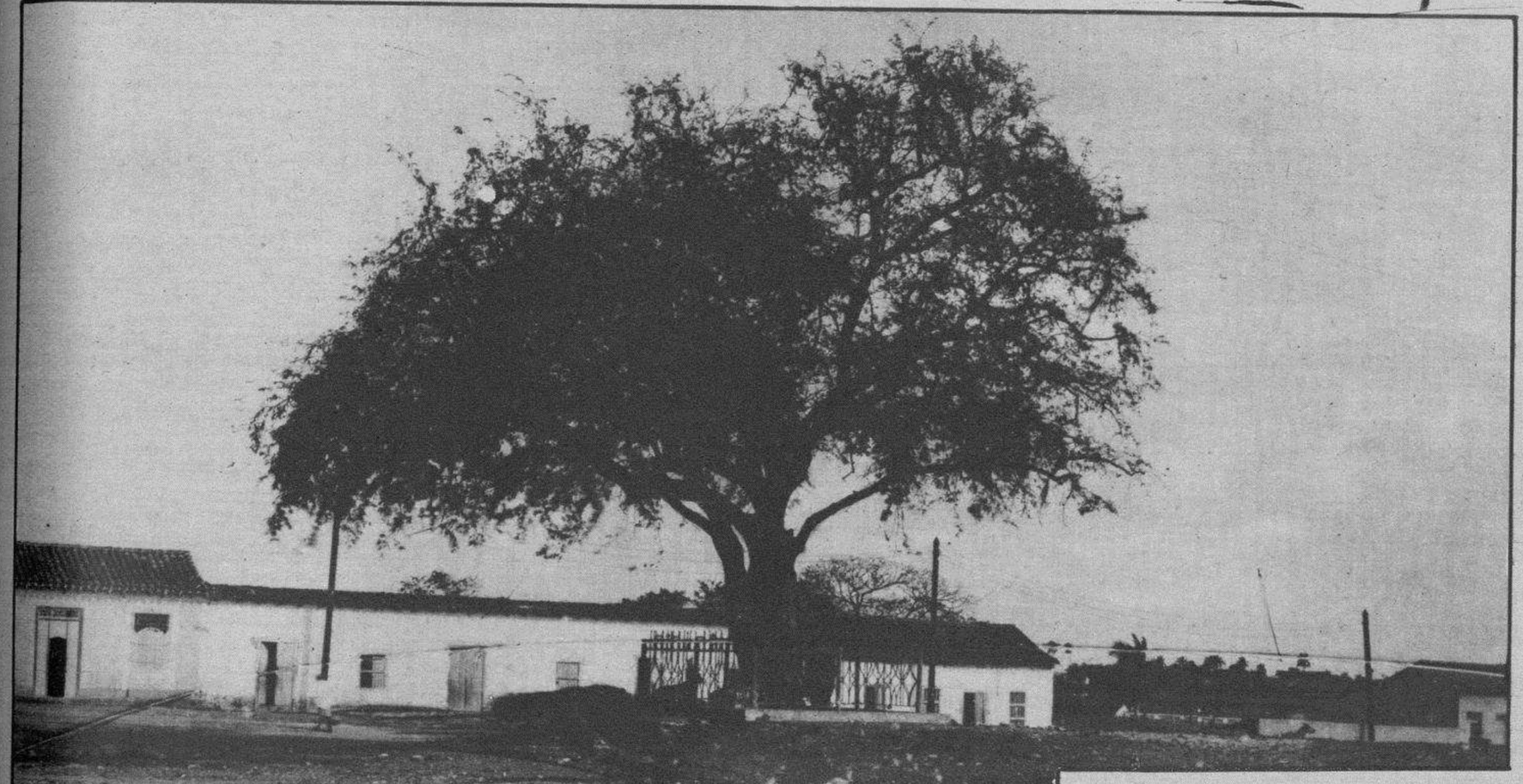

Fotografía tomada hace cincuenta años del "Tamarindo del Carmen" que figura en el cuartel inferior del Escudo de Santa Clara y el cual fué destruído hace unos ocho años por un acuerdo edilicio que mereció la censura pública.

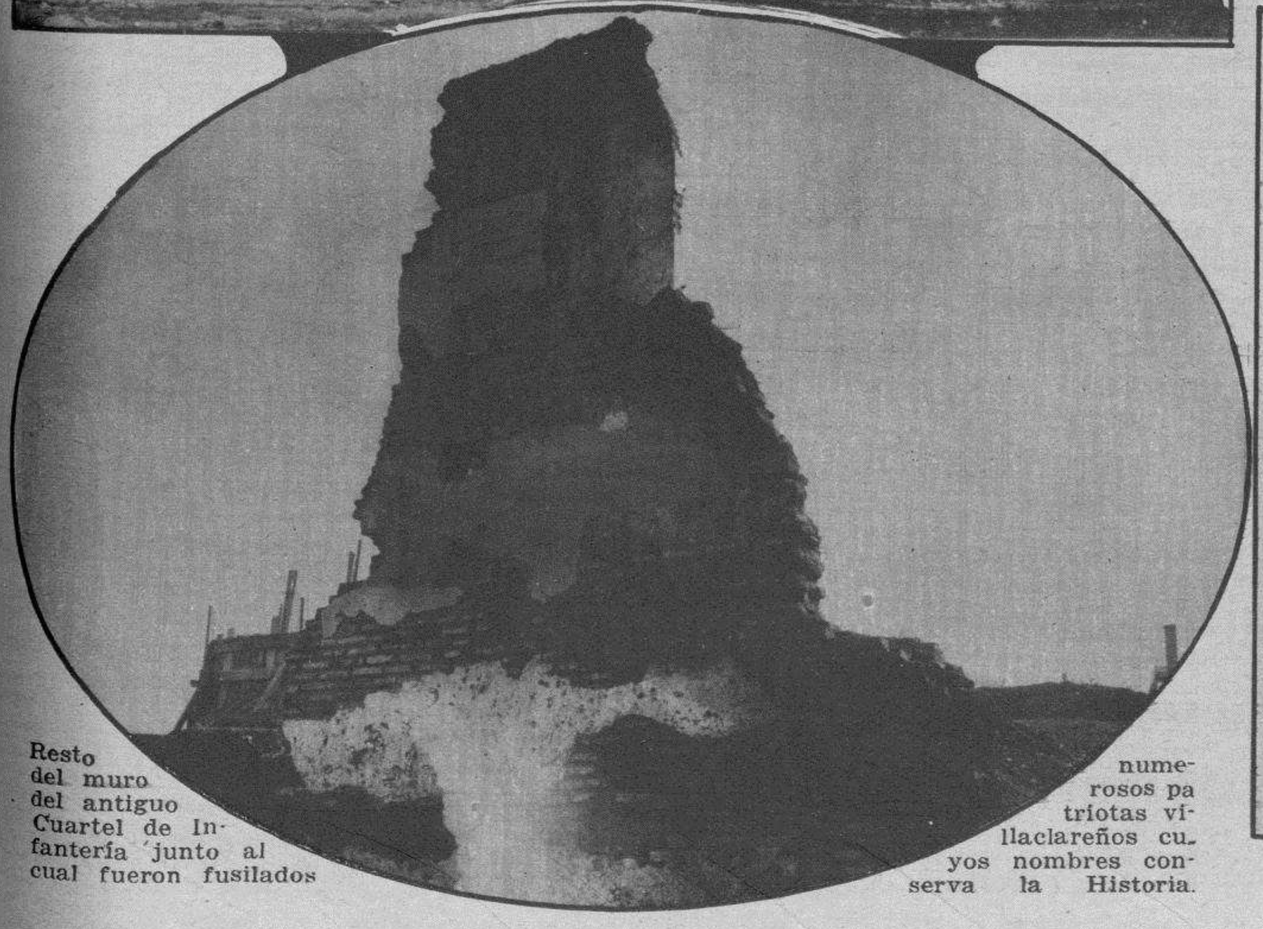

Resto del muro del antiguo Cuartel de Infantería junto al cual fueron fusilados numerosos patriotas villaclareños cuyos nombres conserva la Historia.

Diploma por el cual se concedió al general Gerardo Machado y Morales el título de "Hijo Eminente" de la ciudad de Santa Clara.

M.E.C.D. 2016

La elegante y suntuosa fachada exterior de la Casa Municipal de la ciudad de Santa Clara.

Sr. Gabriel Ugarte Monteagudo

Alcalde Municipal de Sta. Clara.

: Ayuntamiento Villaclareño :

El progresista Ayuntamiento de la ciudad de Santa Clara ha logrado realizar durante su actuación edilicia, tal número de mejoras materiales, que se ha hecho acreedor al aplauso general de sus gobernados.

Su Alcalde, señor Gabriel Ugarte Monteagudo, caracterizado ya como patriota, desde que fué miembro del Club Revolucionario "Juan Bruno Zayas" durante la guerra del 95 y su Presidente Municipal señor Serafín García, hombre culto, atento, caballeroso, secundados, en sus patrióticos empeños por un cuerpo de concejales probo y progresista, han merecido por su labor, el más cálido elogio del Gobierno Central y del señor Gobernador de la Provincia.

CUBA EN ROTOGRABADO : haciéndose eco del sentir general, felicita al Ayuntamiento villaclareño por su fructífera gestión administrativa.

Un detalle del interior de las Oficinas del Ayuntamiento.

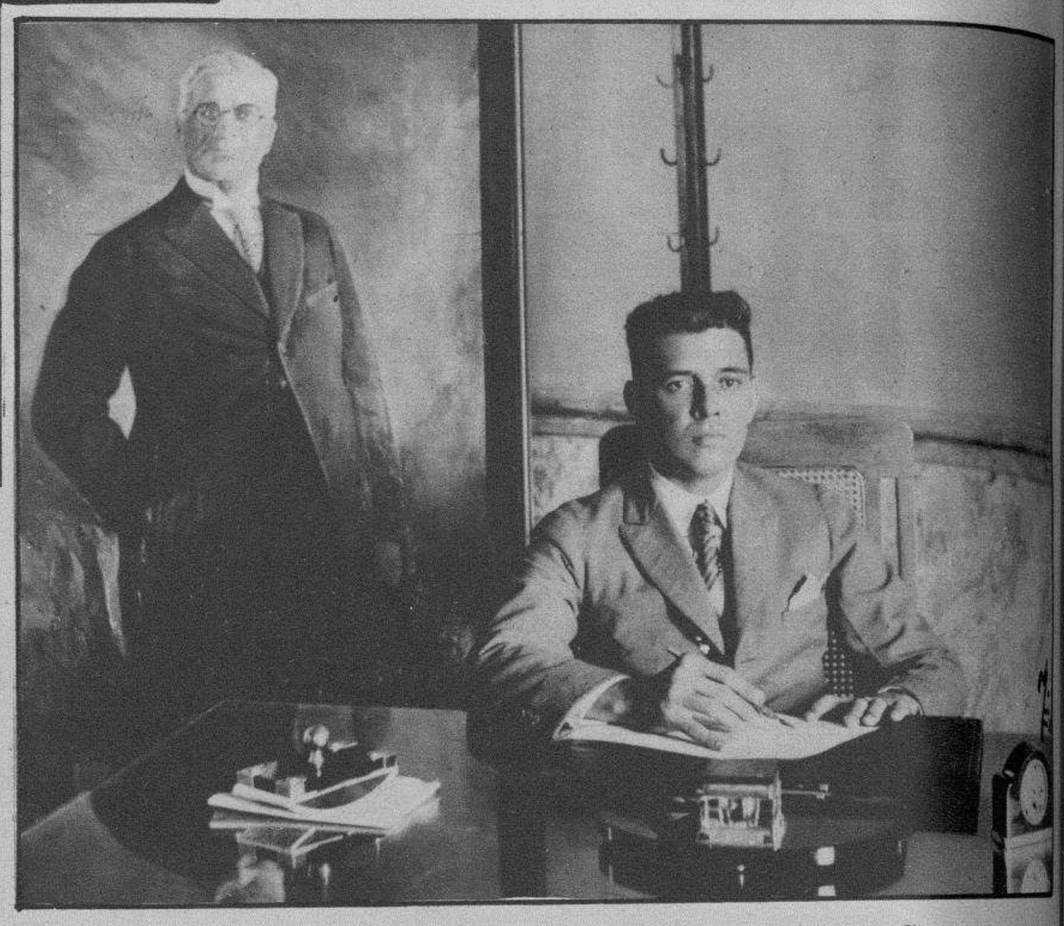

Sr. Serafín García, Presidente del Ayuntamiento de Santa Clara.

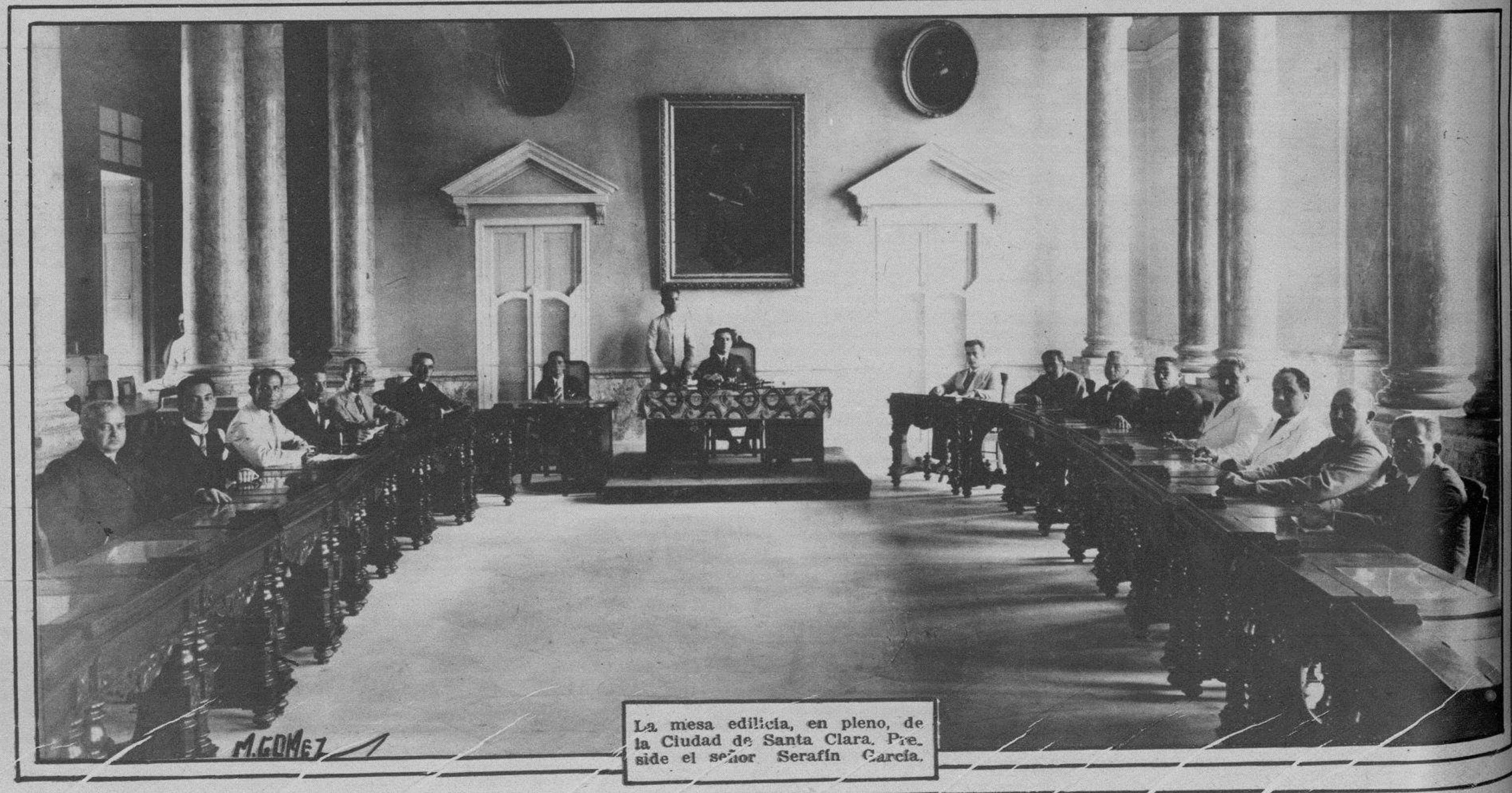

La mesa edilicia, en pleno, de la Ciudad de Santa Clara. Preside el señor Serafín García.

M.E.C.D. 2016

EL UNION CLUB DE SANTA CLARA

Dr. Urbano Tristá, culto letrado, actual Presidente del U. Club de Santa Clara.

Aspecto de uno de los lujosos salones del Unión Club, instalado en el suntuoso edificio del Teatro de la Caridad de Santa Clara.

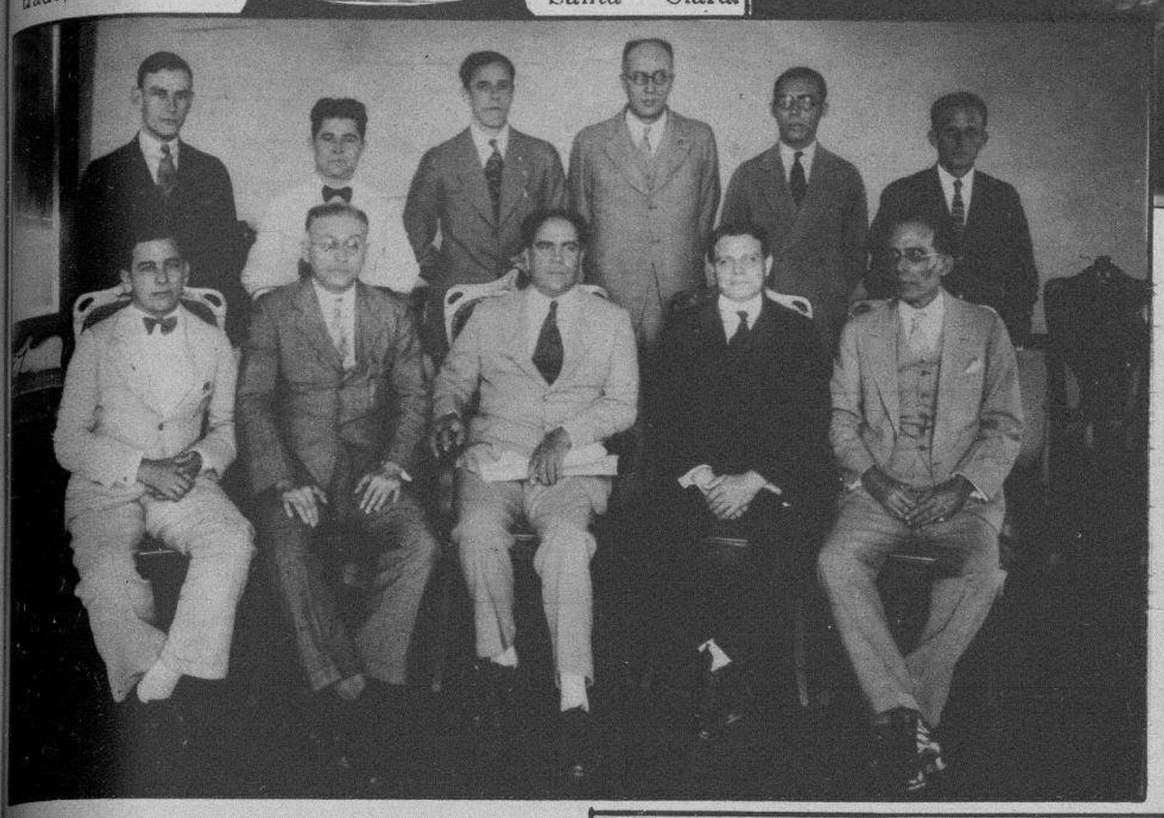

Directiva de la prestigiosa sociedad "U. Club" integrada por los señores: Aurelio Amiel, Ignacio Troncoso, Tomás González, Rafael G. Crespo, Pedro M. Camps, Emilio Hdez., Florentino Martínez, Dr. A. García, Dr. Urbano Tristá (Presidente), A. Rodríguez y Sergio del Pico.

Representativo, el más alto, de la vida social en la Ciudad de Marta Abreu, el Unión Club de Santa Clara es una de las más prestigiosas sociedades aristocráticas de la República.

Seleccionados sus miembros entre las personas de más reconocida solvencia moral y social, y caracterizados todos sus actos por la más refinada distinción, esta sociedad nada tiene que envidiar a los clubs más exclusivos de la capital de la República.

Su actual Presidente, doctor Urbano Tristá, cultísimo jurisconsulto, "causseur" sugestivo, mundólogo que ha visitado los más distinguidos centros sociales de las capitales europeas, cubano cien por cien y villaclareño de viejo abolengo, el doctor Tristá es en el Club que preside, la representación más genuina de la gentileza, de la distinción y de la simpatía criollas.

El Palacio de Justicia de Santa Clara

Orgullo de la ciudad villaclareña, en el mes de Enero próximo quedarán totalmente concluídas las obras de construcción del Palacio de Justicia de Santa Clara, en el que residirán a un tiempo mismo la Audiencia y todas las otras dependencias del Poder Judicial, radicadas en la capital de la Provincia.

Esta bella obra que ha sido confiada a la pericia de los contratistas señores Martínez Rojas, tiene un costo de $390.000.00 y representa una de las más importantes obras públicas realizadas últimamente en Santa Clara.

Los señores Fernando Martínez Campo y Pascual de Rojas, ambos jóvenes cubanos de arraigado prestigio, han logrado hacer de este Palacio uno de los más suntuosos edificios públicos de la República adelantando su terminación en cerca de seis meses sobre la fecha prevista en el contrato respectivo.

CUBA EN ROTOGRABADO felicita a los contratistas cubanos señores Martínez y Rojas y se siente satisfecha de poder ofrecer a sus lectores dos de las últimas fotografías que muestran la belleza arquitectónica de esas obras.

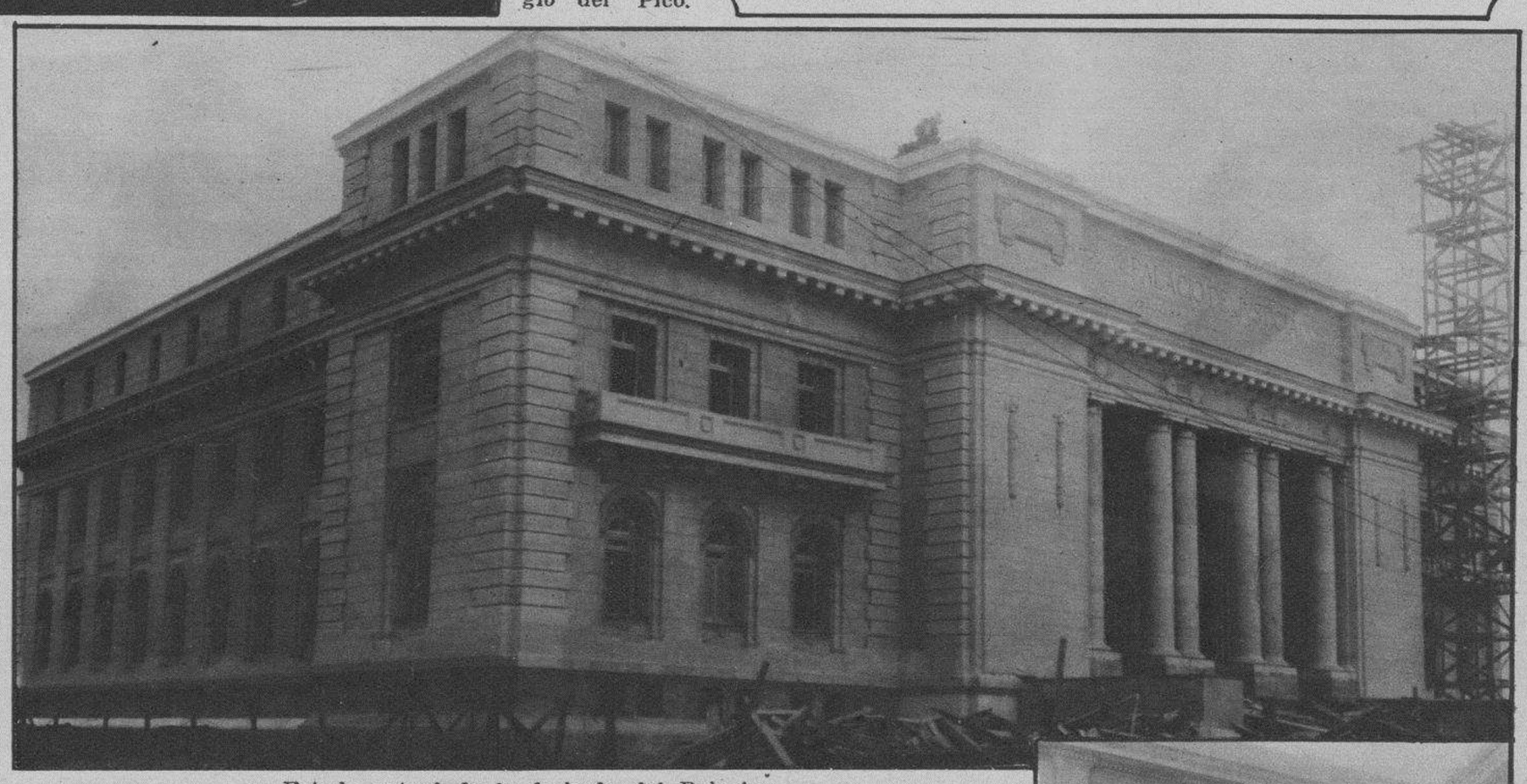

Estado actual de la fachada del Palacio de Justicia, a punto de ser terminado.

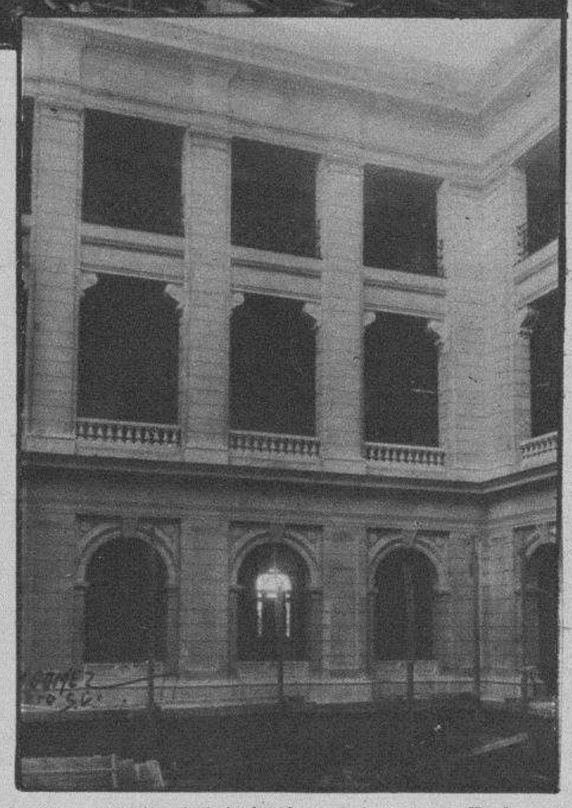

Un detalle del interior del nuevo Palacio de Justicia de la ciudad de Santa Clara.

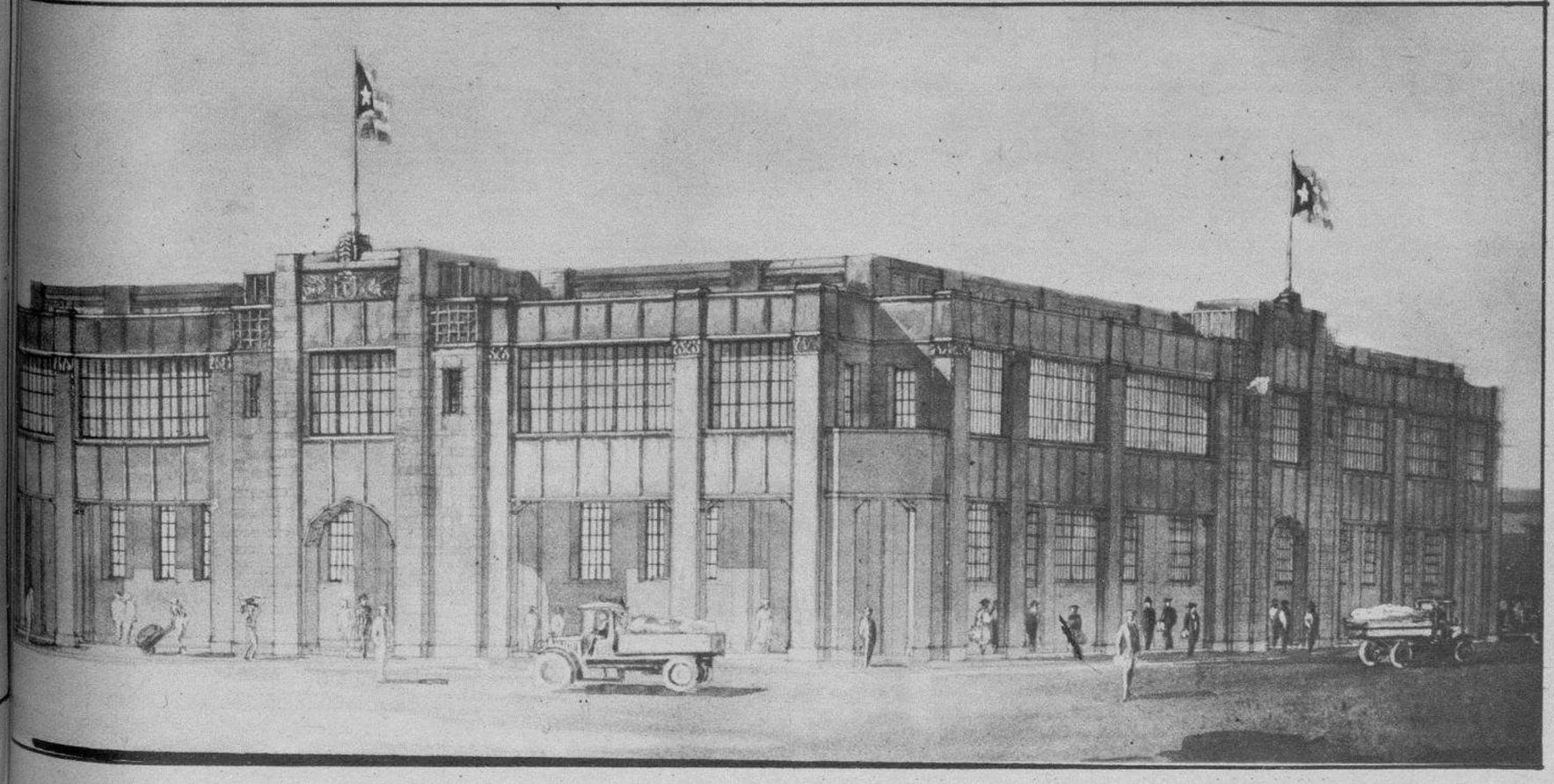

Proyecto de Mercado para la ciudad de Santa Clara, cuya construcción será confiada a los contratistas señores Martínez y Rojas.

M.E.C.D. 2016

Rotary Club de Santa Clara

Dr. Manuel García Falcón, Pte. del Club Rotario de Sta. Clara.

Fundación del Club Rotario. Fiesta inaugural celebrada el año de 1923, en la finca "Clarusa".

■

Fecunda en grado extremo ha sido la labor del Club Rotario de Santa Clara, del cual publicamos en esta página, al mismo tiempo que una fotografía de una de sus últimas sesiones, una vista interesante de la fiesta campestre con que fué inaugurado.

Esa Institución, formada por elementos de alta solvencia social villaclareña, tiene entre otros motivos que obligan la gratitud de Santa Clara para ella lo siguiente: Haber obtenido la rescisión del oneroso contrato del alcantarillado, lograr una importante rebaja de precios sobre el metro cuadrado de los terrenos dedicados a la planta de purificación, que presupuestados antes a $11.00 fueron adquiridos a $0.35 gracias a la oferta desprendida del Rotario señor Pablo Pérez.

Visitado especialmente por el fundador del Rotarismo, Mr. Paul Harris, el Club Rotario de Santa Clara se ufana también de que el sexto Gobernador Rotario Cubano lo fué un villaclareño.

Un almuerzo rotario. De izquierda a derecha: Dr. Urbano Tristá, Ingeniero Alfredo Tristá, Sr. Silvio Payrol, señora Meléndez, Sr. Ramón Lorenzo, Srta. Coello, Sr. García Falcón, Sr. Sergio Alvarez, Sr. Rafael M. Benítez, Enviado Especial de CUBA EN ROTOGRABADO, Ingeniero Eduardo Francisco Rodríguez, Sr. Rafael Antón, Sr. Rafael Domenech, Presidente de la Asociación de Corresponsales y Dr. José Antonio Pascual.

Grupo de la Asociación de la Prensa que preside el señor Rafael Domenech.

Sr. Isidro Torrens, activo Corresponsal del DIARIO de LA MARINA en la ciudad de Sta. Clara.

←

◆

Sr. Manolo Gómez López, fotógrafo de CUBA EN ROTOGRABADO.

:: Escuela Elemental de Comercio de Santa Clara ::

Dr. Santiago Quintero León, Director de la Escuela.

La Escuela Elemental de Comercio de Santa Clara conjuntamente con la de la Habana y Santiago de Cuba, fué creada por Decreto número 563 del Hon. Sr. Presidente de la República, de fecha 2 de Marzo de 1927.

Se convocó para Exámenes de Ingreso y éste se llevó a efecto el día 3 de Diciembre de 1927. Se matricularon 68 aspirantes y se presentaron a examen 67, de los que fueron aprobados 39 y 28 desaprobados, o sea un 58.20 por ciento de aprobados.

Por Decreto Presidencial, de fecha 3 de Enero de 1928, fueron designados, Director y Secretario en propiedad, el doctor Santiago Quintero y León y el doctor Juan R. Osés y Fariñas, habiendo tomado posesión de sus respectivos cargos el día 9 de Enero del propio año. Ya en Junio, la Escuela Elemental de Comercio, fué incluída en los Presupuestos Nacionales y con crédito suficiente para cubrir sus necesidades, se procedió a adaptar la casa situada en la calle de Marta Abreu número 2, propiedad del señor Vicente G. Abreu, donde actualmente se encuentra instalada.

La Escuela Elemental de Comercio de Santa Clara, ha sido repetidamente felicitada por el profesor Miguel Gutiérrez Sánchez, Director de la Escuela Superior de Comercio y Presidente del Patronato Central de la Enseñanza Comercial en Cuba. Esto demuestra palpablemente que esta Escuela ha sabido aprovechar el poco tiempo que lleva de fundada y lo práctico que ha resultado la labor del competente Cuerpo de Profesores con que cuenta, al extremo de que ya, algunos de los alumnos de primero y segundo año, han obtenido empleos en entidades bancarias y casas de comercio de bastante importancia en esta plaza.

Los profesores de Segundo año, doctores Félix Fernández Marinello y Atanasio Fajardo y Cepero ya están profesando sus asignaturas respectivas, ya que la escuela tiene en la actualidad más de VEINTE alumnos de segundo año.

Los profesores de Tercer año, doctores Rafael Espinosa Nodal, Juan B. Jiménez y José M. García Coronado, realizan una labor de organización de la Biblioteca, Museo y Conferencias, respectivamente.

Como un dato que habla muy alto del celo del doctor Juan A. Vázquez Bello, Gobernador de la Provincia y del Consejo Provincial de las Villas, debemos hacer constar que creada esta Escuela de Comercio sin ningún presupuesto especial, pudo inaugurarse y subsistir gracias al crédito de $10.000 votado con tal objeto por el Consejo Provincial bajo la Presidencia del general Jacinto Portela y Mora.

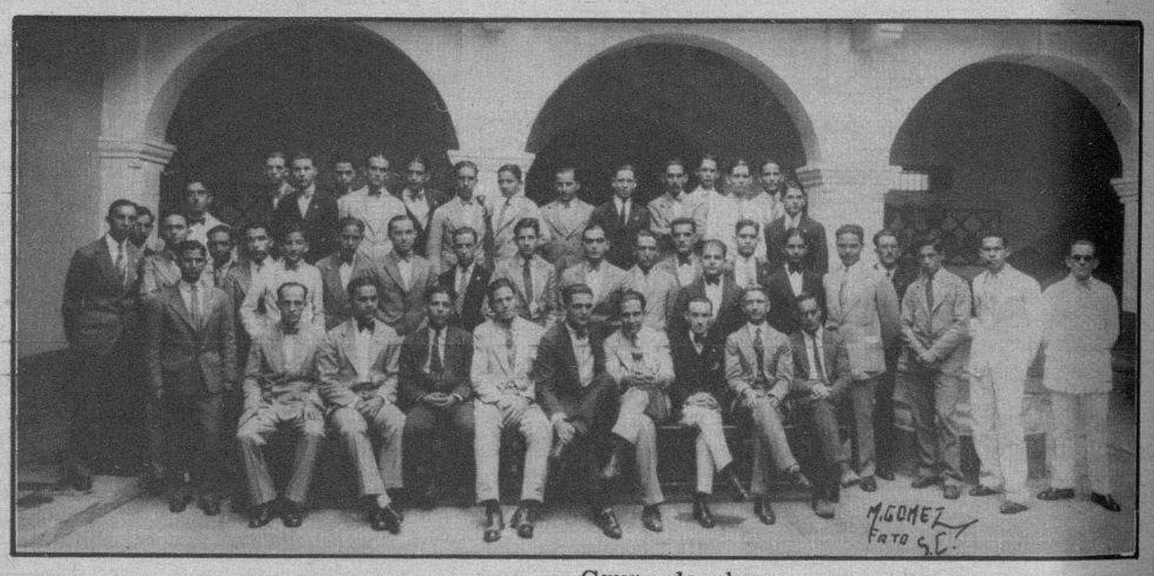

Grupo de alumnos de la Escuela Elemental de Comercio de Santa Clara.

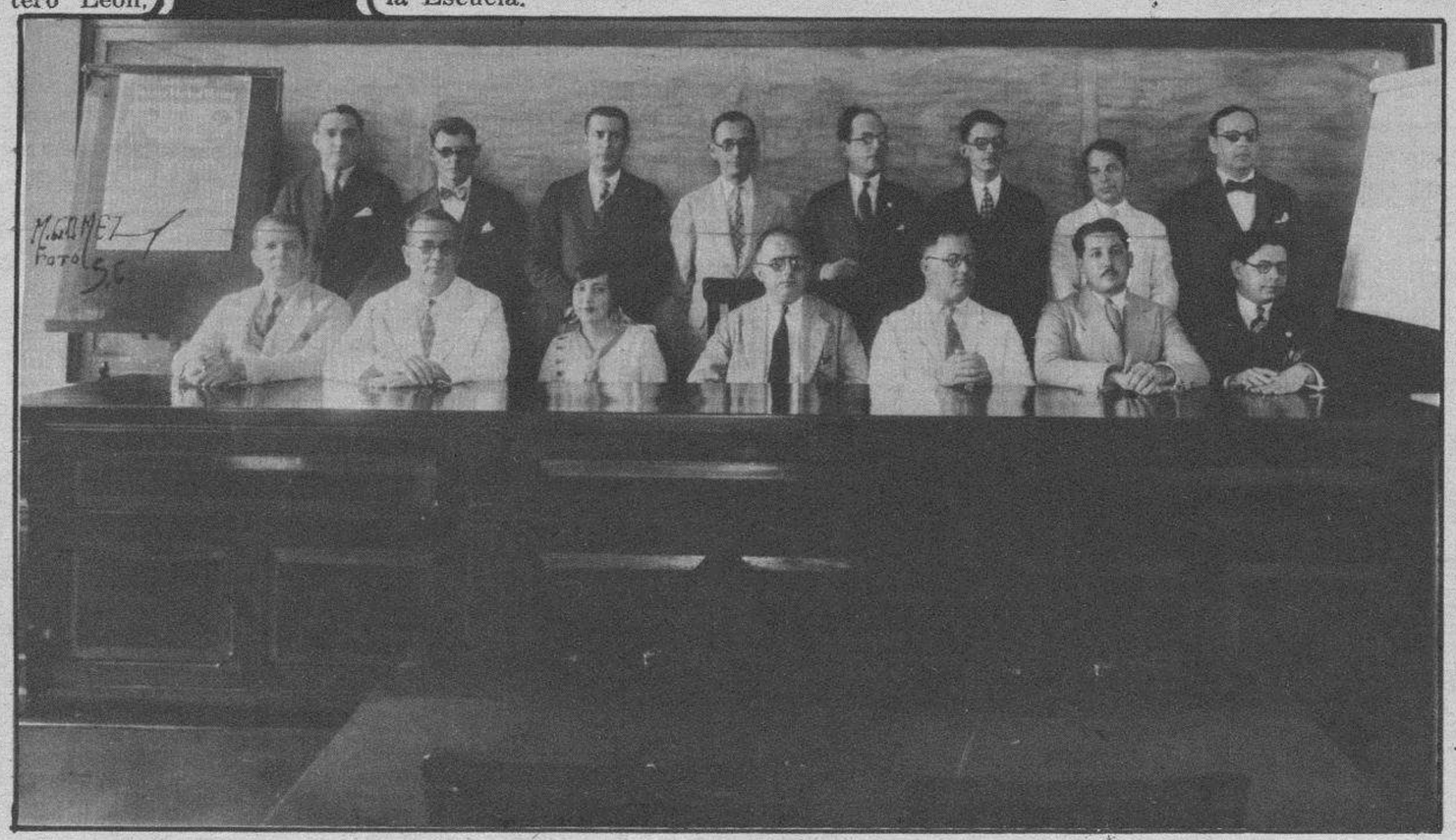

Grupo de Profesores de la Escuela de Comercio.

M.E.C.D. 2016

Marta Abreu de Estévez, nacida en 13 de Noviembre de 1845 y muerta en 2 de Enero de 1909, cuyo nombre lleva la ciudad de Santa Clara.

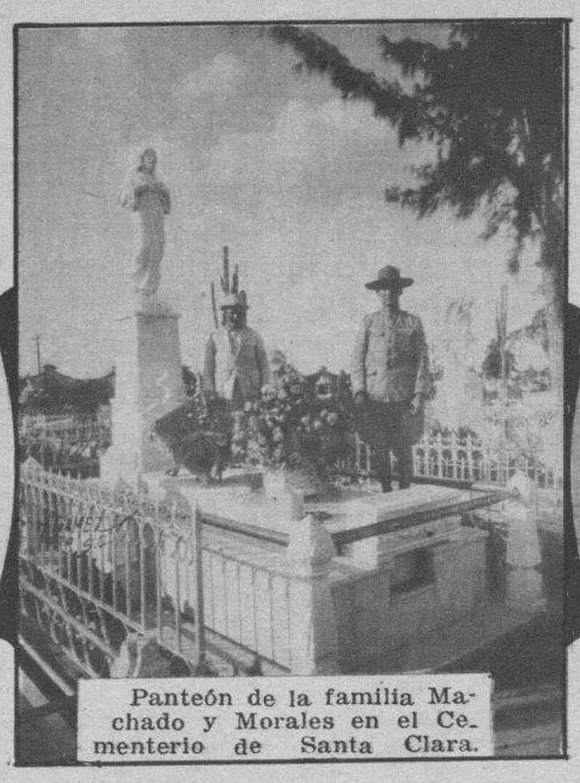

Panteón de la familia Machado y Morales en el Cementerio de Santa Clara.

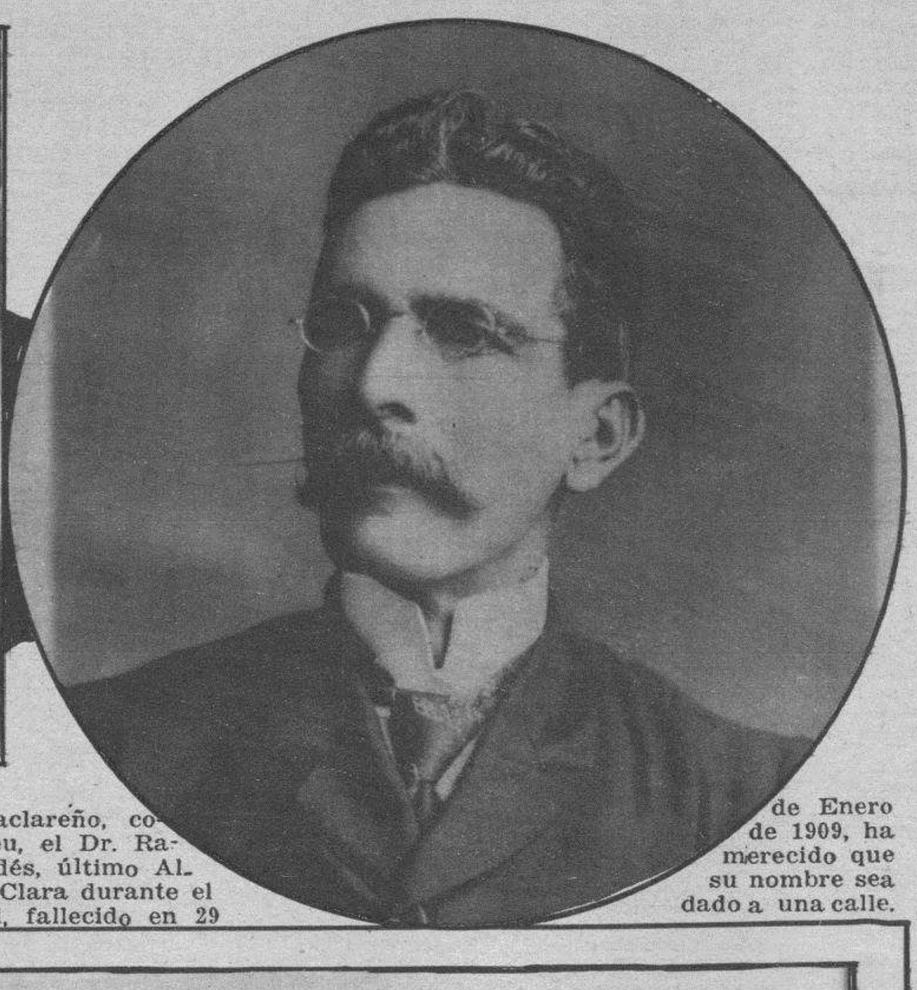

Benefactor villaclareño, como Marta Abreu, el Dr. Rafael Tristá Valdés, último Alcalde de Santa Clara durante el período colonial, fallecido en 29 de Enero de 1909, ha merecido que su nombre sea dado a una calle.

Vista panorámica del Parque Vidal, de Santa Clara. Estado actual.

Santa Clara

La ciudad de Santa Clara, es una población interior de la Isla de Cuba en que tuvo su asiento un pueblo indio. Los siboneyes de la región de Caonao, al orientar al Descubridor, cuando exploraba nuestro bello país, señalaban al Oeste como un sitio habitado donde encontraría oro; el lugar que ellos llamaban CUBANACAN, palabra india que significa "Corazón de Cuba". Actualmente es un gran centro urbano con más de cincuenta mil habitantes.

La fundación de la ciudad data del año 1689, fecha en que fué cumplida Real Cédula de 29 de Enero de 1684, en la que el Capitán General de la Isla dispuso el traslado al interior, de los pobladores de San Juan de los Remedios. Esta Real Orden tuvo por origen las depredaciones, saqueos, muertes e incendios, a que los piratas ingleses y franceses tenían sometidas las ciudades costeñas de la Isla de Cuba.

Diez y ocho familias remedianas fueron las que fundaron a Santa Clara, eligiendo la hacienda "Antón Díaz" a doce leguas al sur de Remedios; constituyendo Ayuntamiento, del que fué primer Alcalde el capitán Manuel Rodríguez, uno de los fundadores; diciéndose la primera Misa a la sombra de un frondoso tamarindo, donde hoy está la Iglesia del Carmen.

Durante el período colonial la población se mantuvo empobrecida, pues si bien la ciudad fué unida por ferrocarril a los pueblos de Cienfuegos, Sagua y Caibarién, en el perímetro de la provincia su estado educacional, sanitario y la seguridad pública, eran muy deficientes. La mayor parte de las obras culturales de entonces se deben a la iniciativa de la benefactora Marta Abreu y de su colaborador constante, el doctor Rafael Tristá, ya fallecidos ambos, y cuyos nombres han sido debidamente honrados por la ciudad, en bronce y mármol.

La época revolucionaria recibió un formidable contingente en sus guerras de independencia, de la ciudad de Santa Clara. Los nombres de Roloff, Machado, Carrillo, Gutiérrez, Vidal, Monteagudo, Rojas, García Garófalo, López Leiva y otros, están en todos los corazones.

Hoy Santa Clara marcha al unísono de la Capital de la República, en lo que se refiere a su progreso cultural y urbano y recibe los beneficios de que sea un villaclareño, dotado de una voluntad recia puesta al servicio de una mejor causa, el que ocupe la Primera Magistratura de la Nación.

:: Cámara de Comercio de Santa Clara ::

Dr. Severo García Pérez, Presidente de la Cámara de Comercio de Santa Clara, electo por unanimidad para ese cargo para el año de 1929, como reconocimiento a sus grandes capacidades reorganizadoras.

Exquisito poeta, orador connotado y literato que vive dentro de la actualidad de las letras universales, el doctor Severo García Pérez, es, además, Profesor del Instituto Provincial.

Estimado por su modestia y por su trato refinado y elegante, el actual Presidente de la Cámara de Comercio de Santa Clara, es uno de los valores representativos de la Ciudad de Marta.

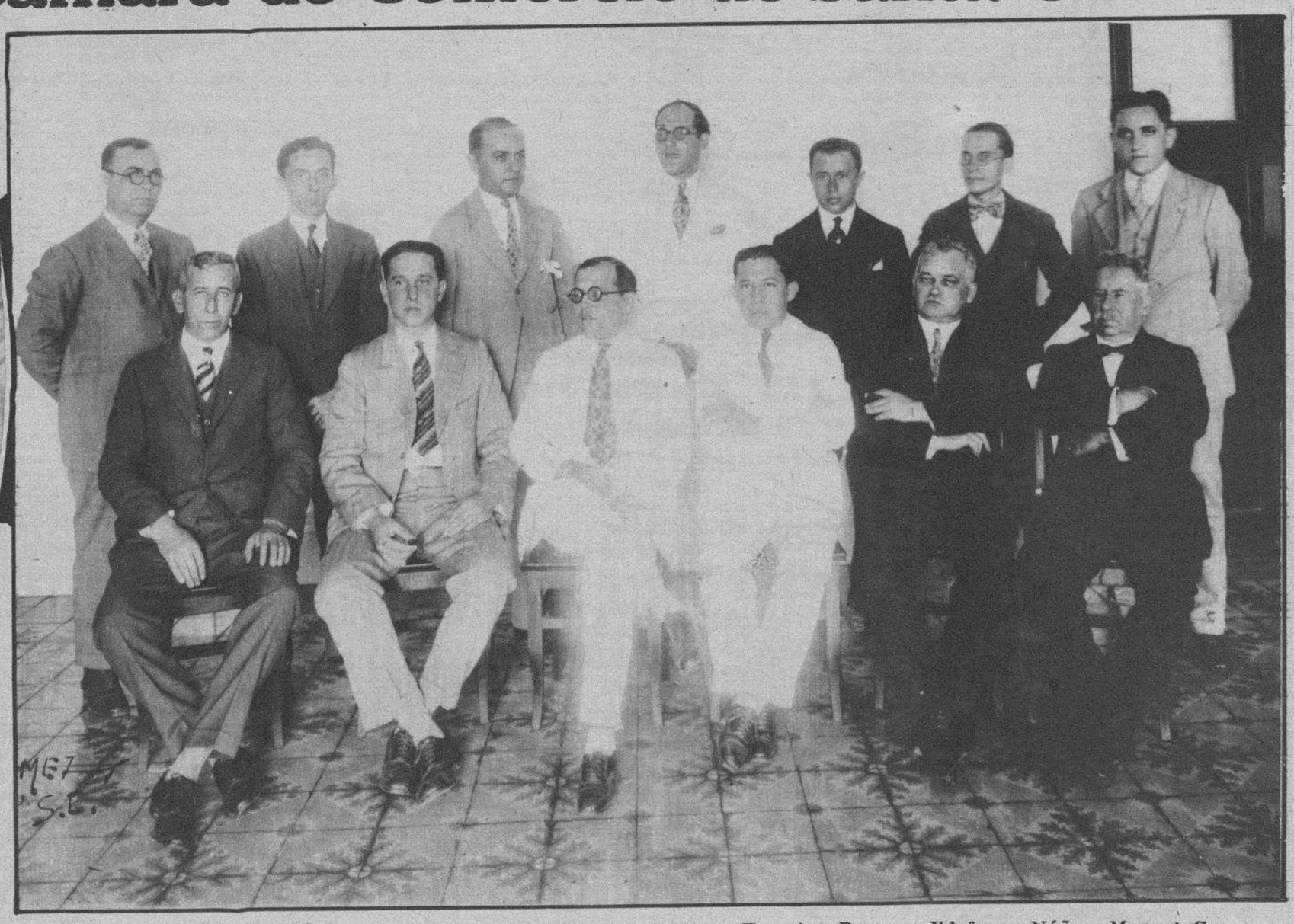

Directiva actual de la Cámara de Comercio de Santa Clara. Sres. Faustino Romero, Ildefonso Núñez, Manuel García, Rafael Antón, José García Pérez, Generoso Vieites, S. Calvo, Gabriel Regueira, Eduardo García, Bernardo Guzmán, B. Camacho y Juan José del Collado. —Preside el Dr. Severo García Pérez.

M.E.C.D. 2016

Srta. Isabelita Solveira Peláez.

Señora María Antonieta Gómez de García Ramos.

Srta. Virgi

Damas V

Dentro del fascinador
blica, la mujer villaclareña
lleza, por su cultura, por
Espartana por su dev
dentora a la que debemos
a dar lustre al hogar cuba
tudes.

¿Qué mejor elogio po
que el que contiene esta p
presentación de la misma...

La Ciudad de Santa Cl
su propia grandeza posee
nombre, declina, sin embar
ser llamada la "Ciudad de
primera magnitud, timbre
ba: "Marta Abreu de Estév
consagración al alivio del
Patria.

CUBA EN ROTOGRA
cia, que cifra su orgullo en
dos los grandes valores
rendir a las damas villacla
menaje de admiración y
ción que en breve dedicará
de nuevo sus páginas, con
completen esta galería soci

Srta. Laura Cañizares.

Sra. Josefina M. de Lubián.

Srta. Concha G. Falcón de Peña.

Srta. Marta Zapatero.

Srta. Pura Alba Solveira Peláez.

Srta. Teté Torrens Rodríguez.

Sra. "Teté" G. Falcón de Concepción.

Sra. María

COLCHON

DE MUELLES DE ACERO. — EL MEJOR

HONRA DE LA INDUSTRIA NACIONAL. Precio: $50.00.

La Casa Life

MARCA REGISTRADA Teniente Rey y Habana. Apartado 1997. San Rafael y Rayo.

M.E.C.D. 2016

Srta. Virgi

Rosete.

nas Villaclareñas

l fascinador
r villaclareña
ultura, por s
por su devo
ue debemos la
l hogar cuba

or elogio pod
tiene esta pl
e la misma...
de Santa Cla
deza posee t
a, sin embarg
"Ciudad de
tud, timbre d
reu de Estéve
l alivio del

ROTOGRAB
su orgullo en
es valores cu
mas villaclare
niración y cor
eve dedicará
páginas, con
galería social

la vida social de la Repú-
distinguido siempre por su be-
y por su innata simpatía.
ática, durante la epopeya re-
contribuye ahora, en la paz,
ndo en él las más altas vir-

er de la mujer villaclareña
cual desfila una brillante re-

su abolengo histórico y por
para sentirse orgullosa de su
timor y le halaga llamarse y
timo homenaje a ese astro de
para Santa Clara y para Cu-
na excelsa, cuya vida fué una
y al culto fervoroso de la

revista nacional por excelen-
medio para hacer resaltar to-
nte especial satisfacción en
a respetuoso y cumplido ho-
propone, en la segunda edi-
al de Santa Clara, prestigiar
ción de más fotografías que

Sra. Clara Díaz de Tristá.

Señora Egües de Radelat.

Srta. Clementina Villalón y Grosso.

Srta. Rita Chapú.

Sra. Ofelia Rodríguez de Iznaga.

Sra. Rosa Pérez de Barrero.

Srta. María Teresa Martínez Solveira.

"ROGELIO"

Salón de Belleza y Peluquería de Señoras y Niñas

De ROGELIO RAMOS

Máximo Gómez 9-A. Telef. 2404 SANTA CLARA, CUBA.

Sra. María García Pérez.

Sra. Clara Cartas de Ruiz.

Srta. Esther Estrens Alonso.

M.E.C.D. 2016

Clínica Tristá Lubián Azel

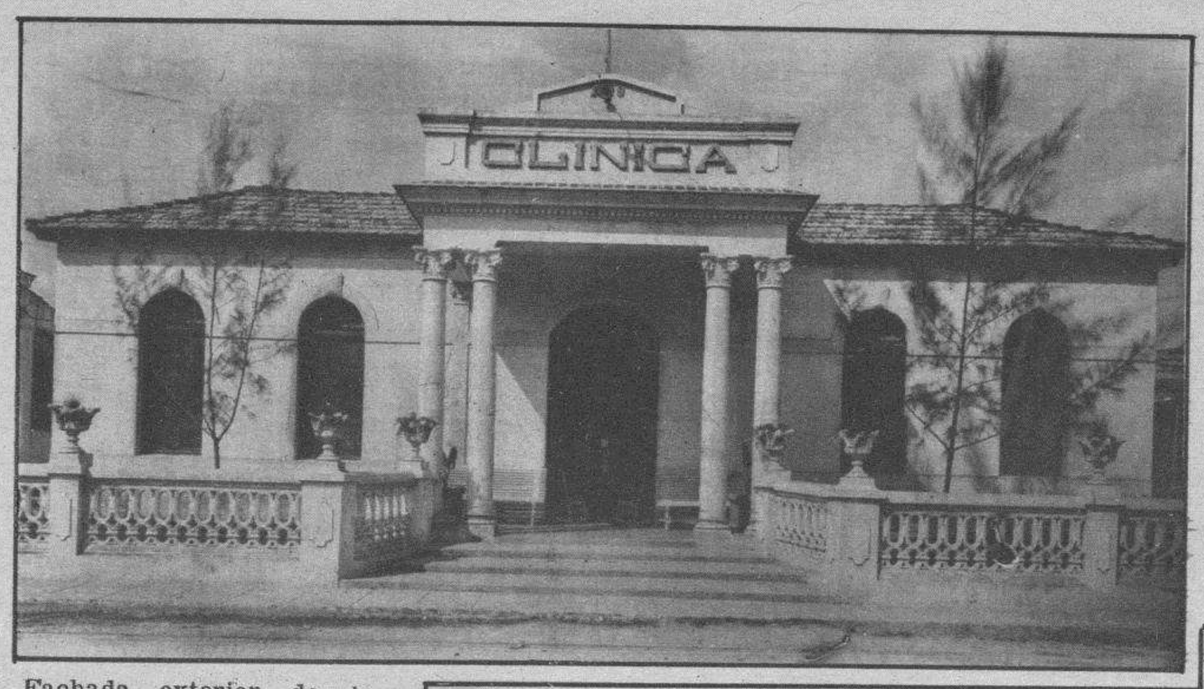

Fachada exterior de la Clínica.

Dr. Olivio Lubián Morell, Director de la "Clínica Tristá, Lubián, Azel" eminente cirujano culto intelectual y prestigioso hijo de Santa Clara, descendiente de una familia de patrió. tico abolengo.

El Dr. Lubián, después de haber sido Jefe de alumnos internos en el Hospital Mercedes de esta Capital, obtuvo en brillante oposición el disputado Premio "Méndez Capote" que lo ha convertido en poseedor del material operatorio y biblioteca de ese ilustre galeno.

La "Clínica Tristá, Lubián, Azel" se fundó en el año de 1919, siendo sus iniciadores los doctores Joaquín Tristá, Joaquín Ruíz Mesa, Olivio Lubián y Juan Cristo.

Inspiró la idea de su fundación la necesidad de dotar a Santa Clàra de una Clínica Privada, que al mismo tiempo que contase con todos los adelantos de la ciencia médica y con todos los aparatos necesarios para la moderna cirugía, pudiese hospitalizar enfermos y constituir un motivo más de renombre para el valor cultural de Santa Clara.

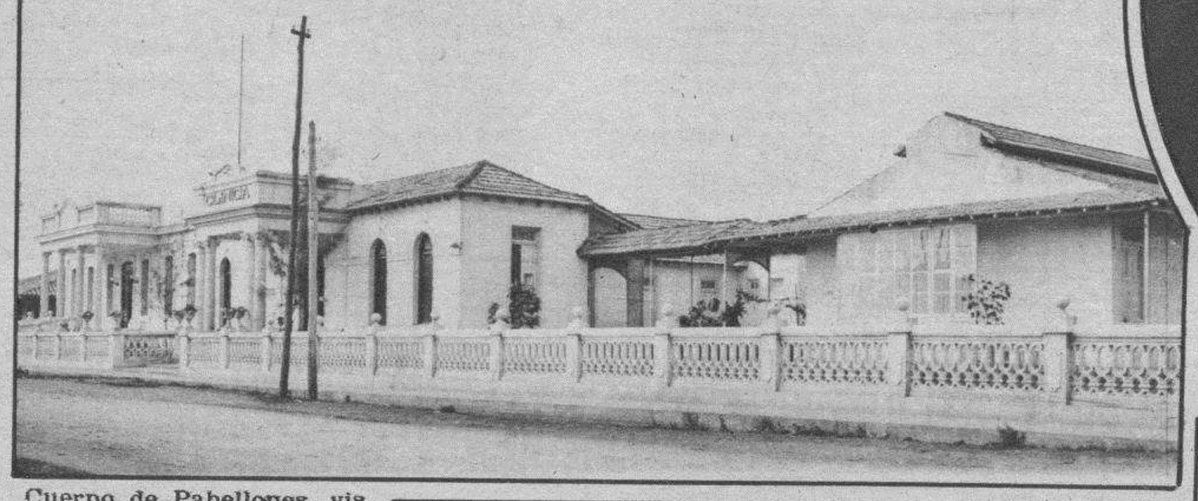

Cuerpo de Pabellones, vistos de frente.

La generosa idea de los iniciadores ha culminado en uno de los éxitos más rotundos y merecidos y Santa Clara se siente positivamente orgullosa de poder mostrar esa Clínica, cubana bajo todos los aspectos, que habla muy alto de la capacidad profesional de los médicos villaclareños.

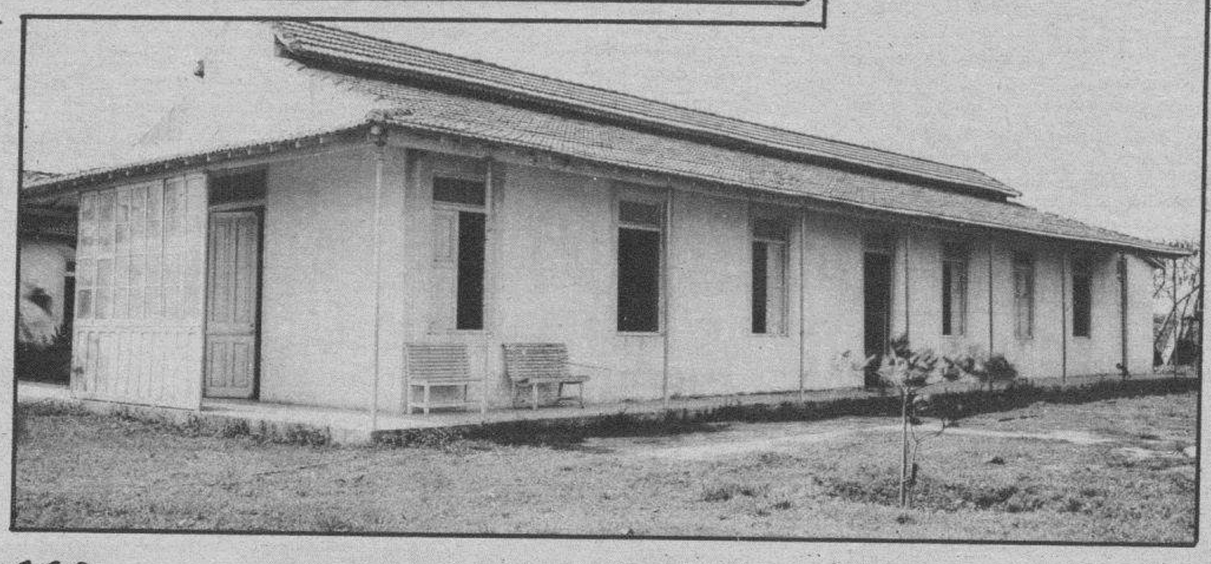

Pabellón de Rayos X, instalado con los aparatos más modernos y operado de acuerdo con los últimos adelantos radiológicos.

Centro de Detallistas

Sr. José V. Rams, Presidente del Centro de Detallistas.

El comercio al por menor de Santa Clara, ha comprendido la necesidad y las ventajas de unificarse en un esfuerzo colectivo para hecer frente a las exigencias del comercio al por mayor y para brindar a los consumidores las mayores facilidades posibles en lo que toca al precio y a la buena calidad de los artículos.

Su labor hasta hoy ha sido coronada por el éxito y Santa Clara debe a ellos iniciativas inspiradas en el bienestar local, las unas cristalizadas ya en realidad y las otras en vías de lograrse.

CUBA EN ROTOGRABADO quiere que esta información sirva de estímulo al Centro de Detallistas villaclareño para que persevere, sin flaquezas, en tan altos propósitos.

La directiva del Centro de Detallistas de Santa Clara, en sesión plenaria.

Colonia Española de Santa Clara:

Interior del Salón de Fiestas.

Exponente fiel de su desarrollo, el edificio social y el Sanatorio de la Colonia Española en Santa Clara constituye un justo motivó de orgullo para el esfuerzo hispano en Cuba.

Este éxito se debe, en gran parte, a sus directivos, entre los cuales figuran hoy las siguientes personas: Manuel Fernández Suarez, Presidente; Martín Vega, Ceferino Zapatero y Domingo Carreira Vilariño, Vicepresidentes; Arturo Ruíz González, Secretario; Bienvenido Suárez, Tesorero; Matías Vega, Vicetesorero; Pedro Bermúdez, Bibliotecario y Vocales: Díaz, Menéndez, Garrido, Calvo, González (B.), González (M.), Núñez, Gómez, Artime, Sánchez, Alvarez y González Cornejo.

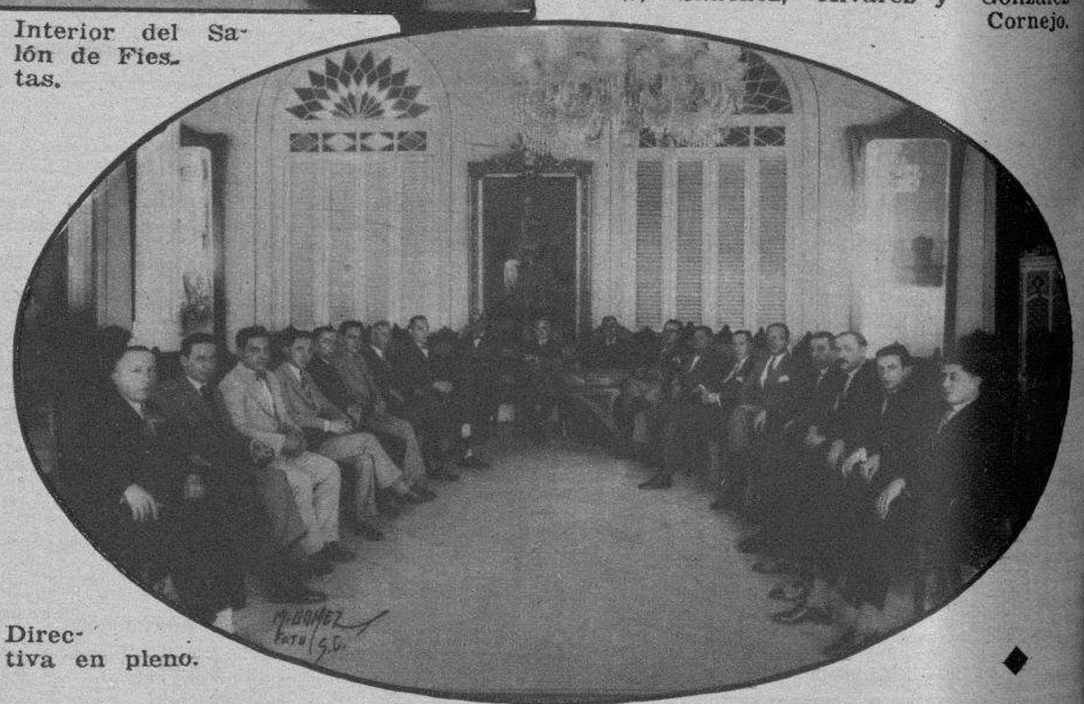

Directiva en pleno.

Fachada del Sanatorio "La Purísima Concepción".

M.E.C.D. 2016

Un grupo de profesores vilaclareños, visitando la Universidad de Harvard en el año de 1901. Esta fotografía está tomada frente a la entrada principal del primer cuerpo de edificio de la Universidad, cuya edificación fué terminada en el año de 1721.

Photo by

HOSPITAL CIVIL SAN JUAN DE DIOS DE SANTA CLARA

Oscar Barrero y Velázco, Director y primer Cirujano del Hospital Civil "San Juan de Dios", en Santa Clara.

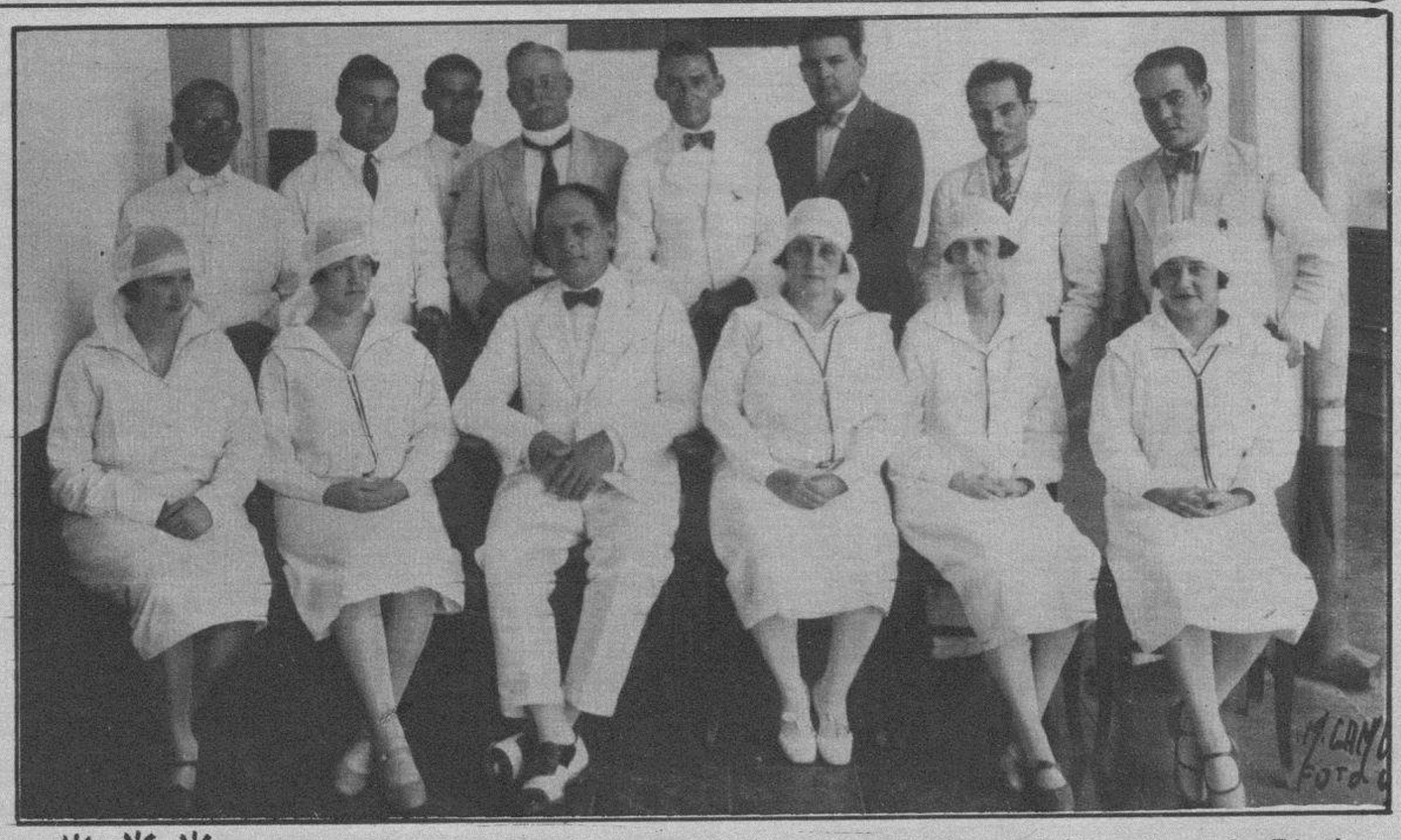

Grupo de Facultativos y Enfermeras del Hospital "San Juan de Dios".

Fundado en 1722 por el Pbro. D. Juan Martín de Conyedo, con el título de "Nuestra Señora de las Angustias", en la Ermita de la Candelaria, más tarde, a la entrada de los religiosos franciscanos y en el año de 1730, ocupó una casa de mampostería y tejas, situada a un lado de la Iglesia Mayor.

La piadosa labor del Padre Conyedo, ha bastado a consagrar su nombre entre la lista de los benefactores de Santa Clara: pero otras obligaciones suyas, propias de sus deberes pastorales, le obligaron a dejar esta Institución en el año de 1733, en manos del Notario del Juzgado Excmo. Sr. Don Pedro José Jaramillo al que invistió con el cargo honorífico de Mayordomo, sin que esto fuera óbice para que el bien que el Padre Conyedo siguiese ejerciendo una celosa labor supervisora sobre los actos de su voluntario sustituto.

Sigue esta casa de Beneficencia desenvolviéndose dentro de un piadoso sentimiento cristiano, (en épocas en que no existían más obras altruistas que las fundadas por los devotos de Cristo, adeptos a la grey católica) y así como el nombre de su piadoso fundador, inscribe en sus anales los del Notario Jaramillo, los de Doña Ana de Veitía y los del Lcdo. D. Manuel José Mendoza, mereciendo éste último el aplauso caluroso del Capitán General de la Isla en el año de 1817.

El Hospital de San Juan de Dios, conservó su primitivo nombre hasta el año 1862 y en 1865 se trasladó del costado de la Iglesia Mayor, al lugar que hoy ocupa en el barrio de la Pastora, a sotavento de la población, levantándose para ello el nuevo edificio con el producto de la venta del antiguo Hospital y con los recursos que dejara don José Hernández Zamora y su digna y caritativa esposa.

Inútil seguir el proceso evolutivo de esta magna Institución de caridad, cuya historia puede escribirse con estas frases: "devoción" y "amor al desvalido".

Hoy, el "Hospital San Juan de Dios", como tantas otras instituciones cubanas, honran a la República, no ha podido sustraerse al galvanismo del actual Gobierno nacional, que ha sabido infiltrar en todas las actividades de la vida pública, justo anhelo de engrandecimiento y de progreso.

Convertido en uno de los primeros Hospitales Civiles de la República, contando con un magnífico departamento de Rayos X y con un Laboratorio moderno, esta Institución benéfica ha albergado, desde 1924 a la fecha, (6.198) seis mil ciento noventa y ocho enfermos hospitalizados, de los cuales mil trescientos cinco han sido objeto de intervenciones de cirujía mayor y menor y muchas de ellas realizadas con tanta o mayor habilidad que las que el cable consagra a diario.

Actualmente el personal técnico de ese hospital está integrado por un valioso grupo de profesionales cubanos, cuyos nombres lamentamos no consignar por falta de espacio; pero, que, dirigidos por el doctor Oscar Barrero Velázco, constituyen uno de los más altos prestigios de la profesión médica de Cuba

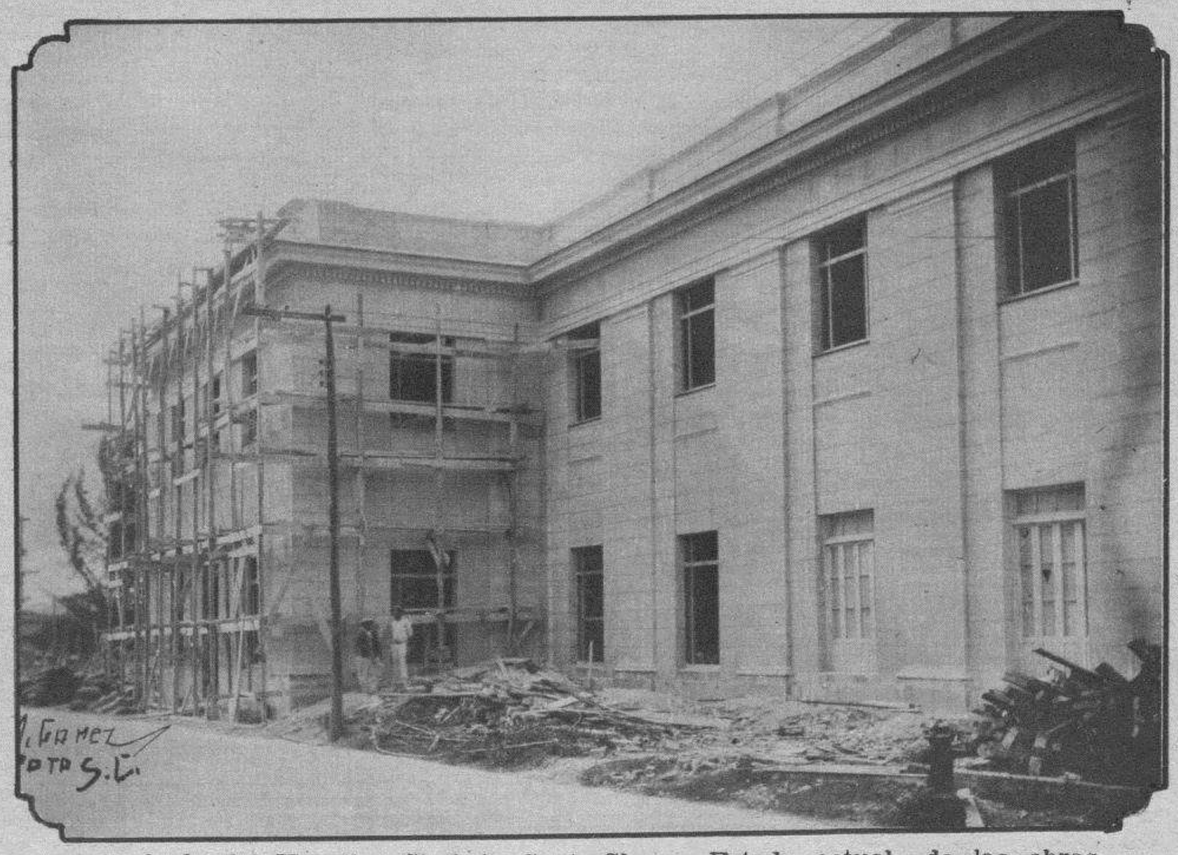

Fachada del Hospital Civil de Santa Clara. Estado actual de las obras.

M.E.C.D. 2016

EL INSTITUTO ANTIRRABICO DE SANTA CLARA

Dr. Ramón Lorenzo, Director Fundador del Instituto Antirrábico, Cruz de Segunda Clase de la Cruz Roja Nacional, Delegado al Congreso Internacional de la Rabia en París (1927), y cuya labor al frente del Instituto Antirrábico y en el Congreso de París, le ha valido calurosos elogios del Jefe del Estado.

Santa Clara es la única ciudad de su importancia en el mundo que tiene un Instituto Antirrábico para aplicar gratuitamente el tratamiento pasteuriano.

Dr. Aurelio R. Hernández, Sub-Director del Instituto Antirrábico de Santa Clara.

El Instituto Provincial Antirrábico de Santa Clara, inaugurado el 15 de Julio de 1923, es un bello exponente de la altruista labor realizada por el Consejo Provincial con el concurso de los Gobernadores Jiménez, Méndez Peñate y Vázquez Bello, quienes con la cooperación de la mayoría de los Alcaldes y Ayuntamientos de la Provincia, han dotado a Las Villas de un establecimiento modelo, donde se aplica gratuitamente el tratamiento antirrábico a cuantos pacientes lo necesitan o se envía por correo, a solicitud de las autoridades municipales o sanitarias, para ser aplicado en el domicilio del paciente.

La Secretaría de Sanidad, en su campaña profiláctica contra la rabia, utiliza los servicios de este Instituto para atender a los pacientes de las provincias de Camagüey y Oriente.

Fachada Exterior del Instituto Antirrábico.

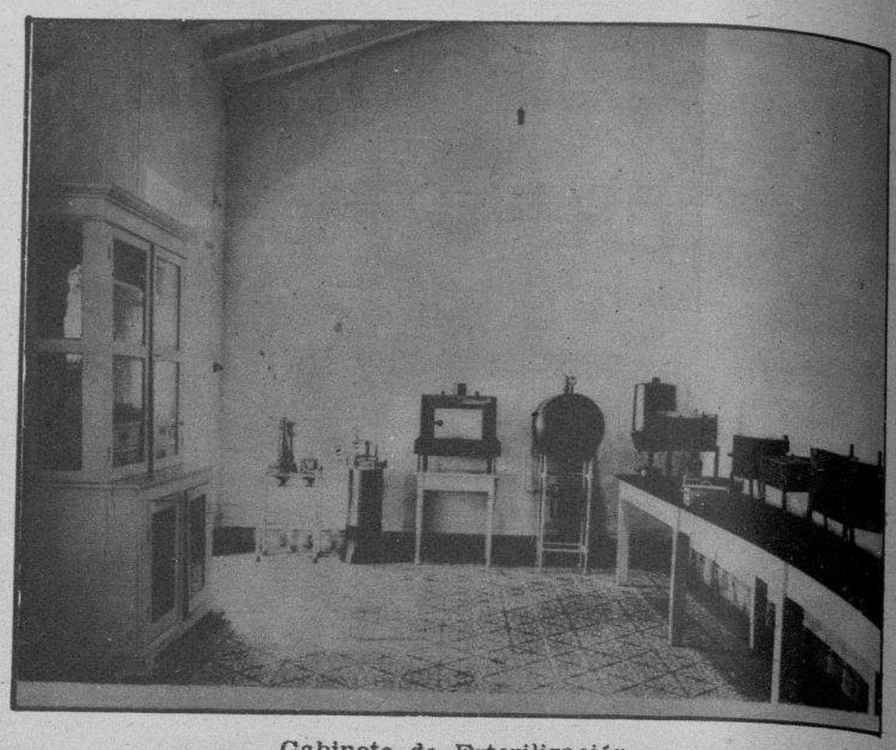

Gabinete de Esterilización.

Vista del Salón de Recibo y entrada a la Dirección.

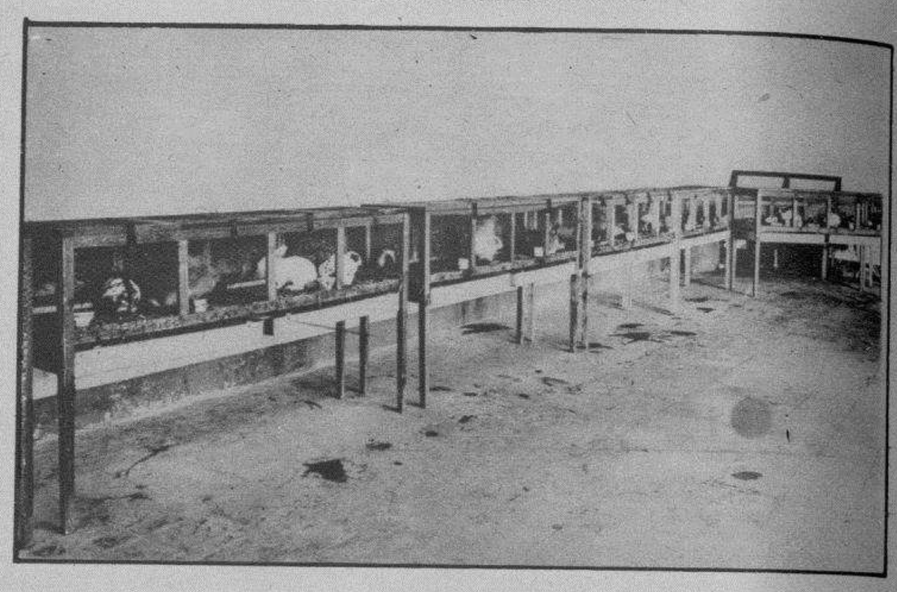

Departamento de conejos preparados para producir el suero de la vacuna antirrábica.

INSTITUTO PROVINCIAL DE SANTA CLARA

Dr. Joaquín Tristá, eminente Médico villaclareño y Director del Instituto Provincial de Santa Clara, a cuya capacidad se debe en gran parte el éxito de la Segunda Enseñanza en la provincia de Las Villas.

Leal colaborador del Hon. Sr. Presidente de la República, el doctor Tristá secunda con entusiasmos cada día mayores, el programa educacional del actual Gobierno, inspirado en el patriótico deseo de obtener una instrucción sólida y de acuerdo con las necesidades prácticas del siglo en que vivimos.

El suntuoso edificio del Instituto de Segunda Enseñanza de Santa Clara, cuya fotografía publicamos en esta plana es uno de los más modernos en su género y ha sido instalado de acuerdo con los más avanzados principios pedagógicos.

Fachada del Instituto Provincial de Santa Clara.

M.E.C.D. 2016

EL TERCER DISTRITO MILITAR

Poc. , veces con tanta justicia como hoy, CUBA EN ROTOGRABADO destaca la labor de un hombre: el Coronel Emiliano Amiel, Jefe del Tercer Distrito Militar, cuya obra fecunda y persistente habla muy alto de su rara capacidad administrativa y de sus entusiasmos por todo aquello que redunde en pro del buen nombre del Ejército.

Su Jefatura en el Distrito Militar de Santa Clara ha sido de ópimos frutos. Al mismo tiempo que ha sabido establecer una disciplina ejemplar entre sus soldados, clases y oficiales, cultivando en ellos los sentimientos más altos del honor militar y del cumplimiento del deber, ha hecho del Cuartel Monteagudo, antes sembrado de barracas en estado de destrucción, un Campamento Militar modelo, que prestigia al Ejército y hace honor a la República.

Numerosos edificios de moderna construcción, Clubs de Alistados, plenos de confort, para cada Escuadrón y salones-comedor que no lo tienen los mejores ejércitos europeos, son el resultado del esfuerzo de este brillante y probo militar, que a los diez y nueve años y bajo las órdenes del inolvidable general Lacret, consagraba ya su vida al servicio de la Patria.

El Coronel Emiliano Amiel, Jefe del Tercer Distrito Militar, Campamento Monteagudo.

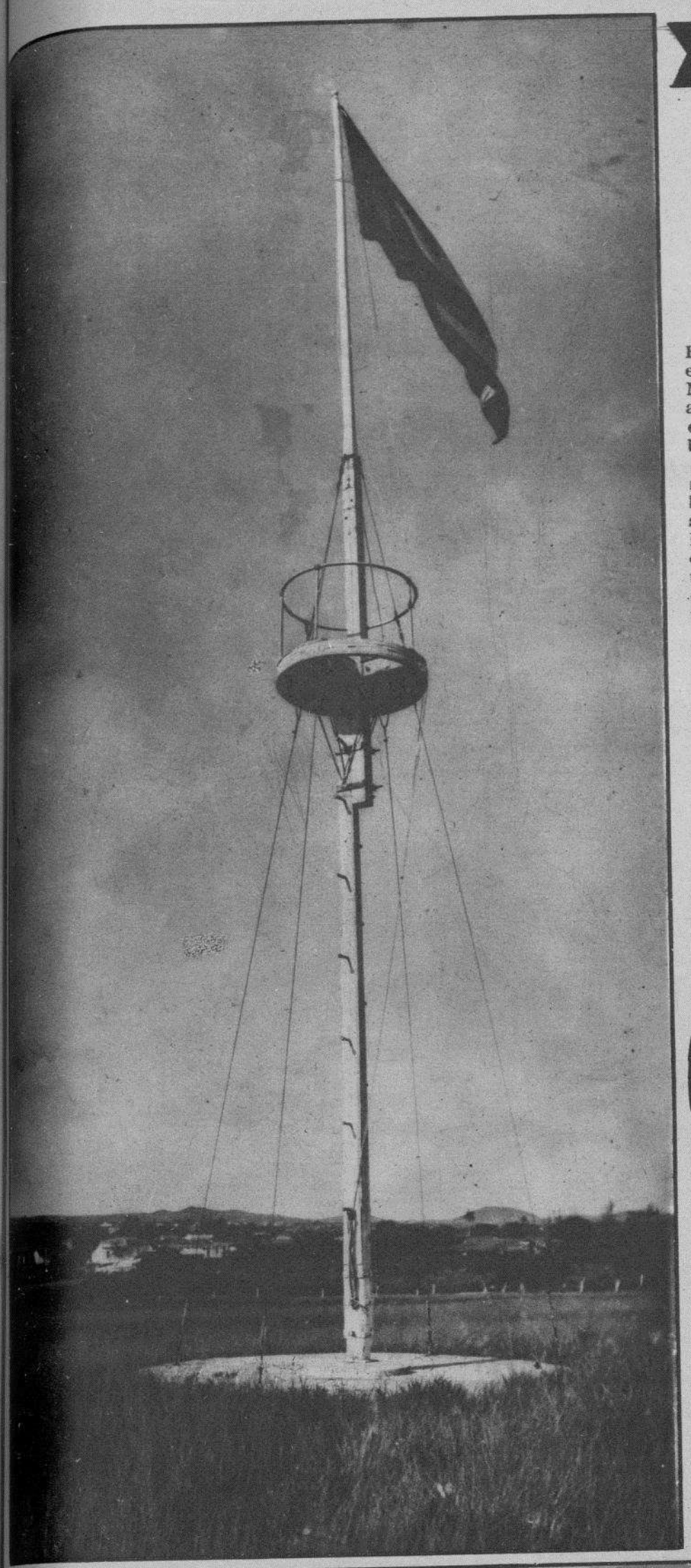

La enseña de la Patria, en lo alto del mástil, en el Campamento Monteagudo.

Vista del frente de los nuevos Pabellones edificados en el Cuartel "Monteagudo".

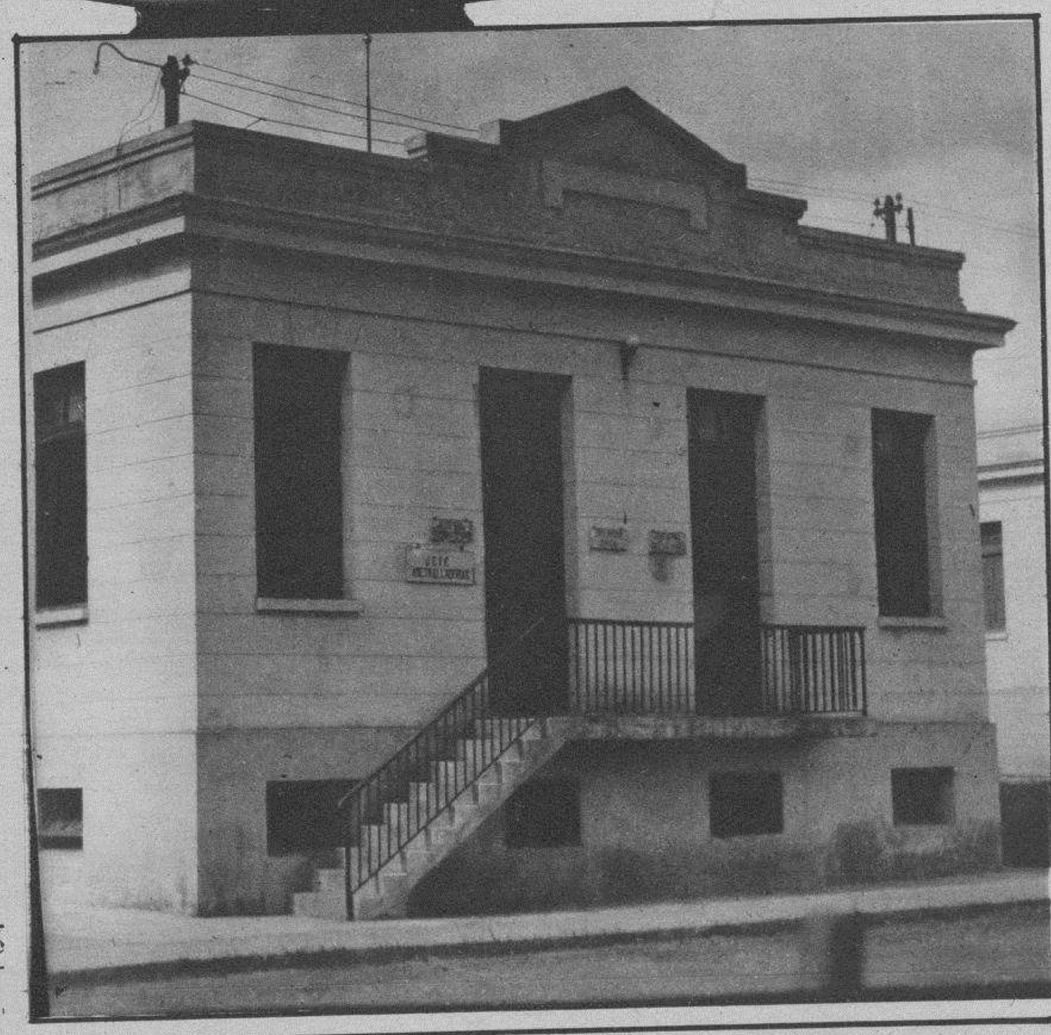

Vista de frente de uno de los nuevos Pabellones.

Un Club de alistados. Esta fotografía pertenece al del Tercer Escuadrón. Cada Escuadrón tiene el suyo.

La brillante oficialidad del Tercer Distrito Militar de la República, que por su disciplina, gallardía y vocación militar, es un motivo de orgullo para el Ejército cubano.

M.E.C.D. 2016

Sr. Francisco García, Contratista de Obras, a cuya hábil dirección técnica fué confiada la edificación del Hospital de Maternidad.

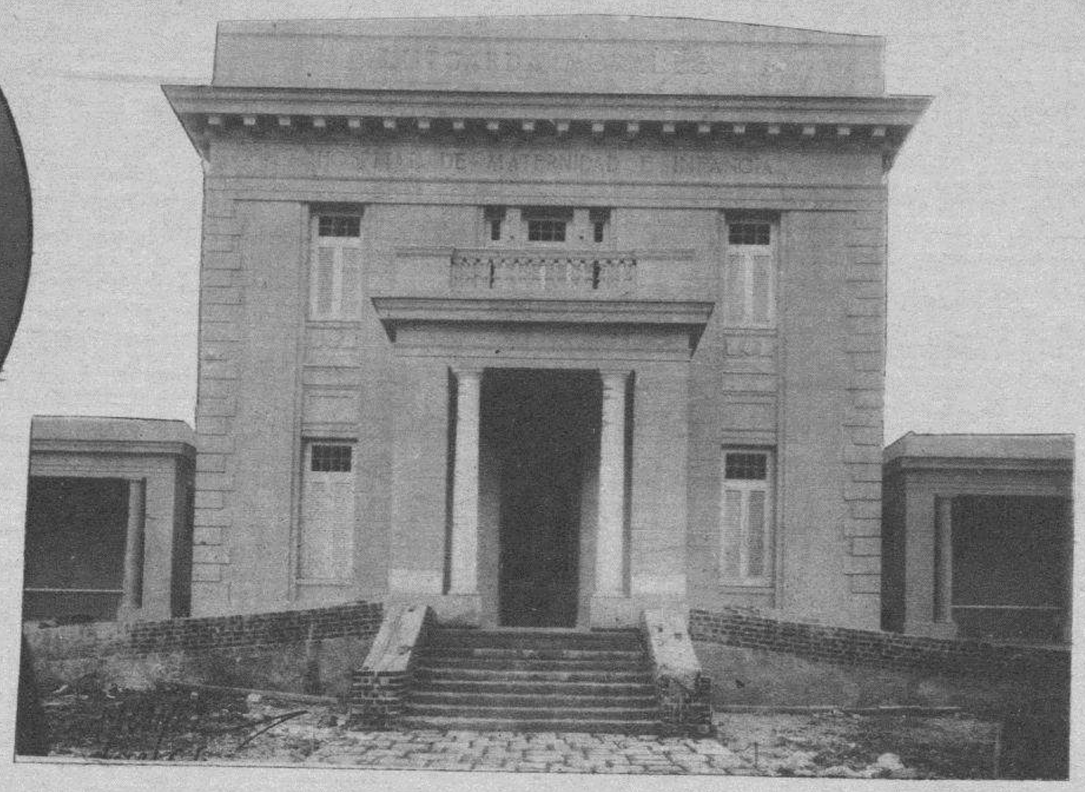

Hospital de Maternidad e Infa

"LUTGARDA MORAL

Prestigiado con el nombre de
tre dama cubana, madre del H
Presidente de la República, doñ
garda Morales, el Hospital de M
dad e Infancia de Santa Clara, re
ta un esfuerzo más de la compene
espiritual del Gobierno Nacional
Gobierno Provincial de las Villas,
las necesidades de la patria futura.

Efectivamente, el porvenir
pueblos, más que en la conservació
los adultos, estriba en dar a los fu
vigores físicos y capacidad menta

No seríamos justos si al hab
tan noble empeño, silenciáramos el
bre del contratista señor Francisco
cía, a quien fueron confiadas las
de construcción del Hospital de
nidad y que ha dejado en ellas
madas una vez más, su probidad
na administración y su reconocido
gusto.

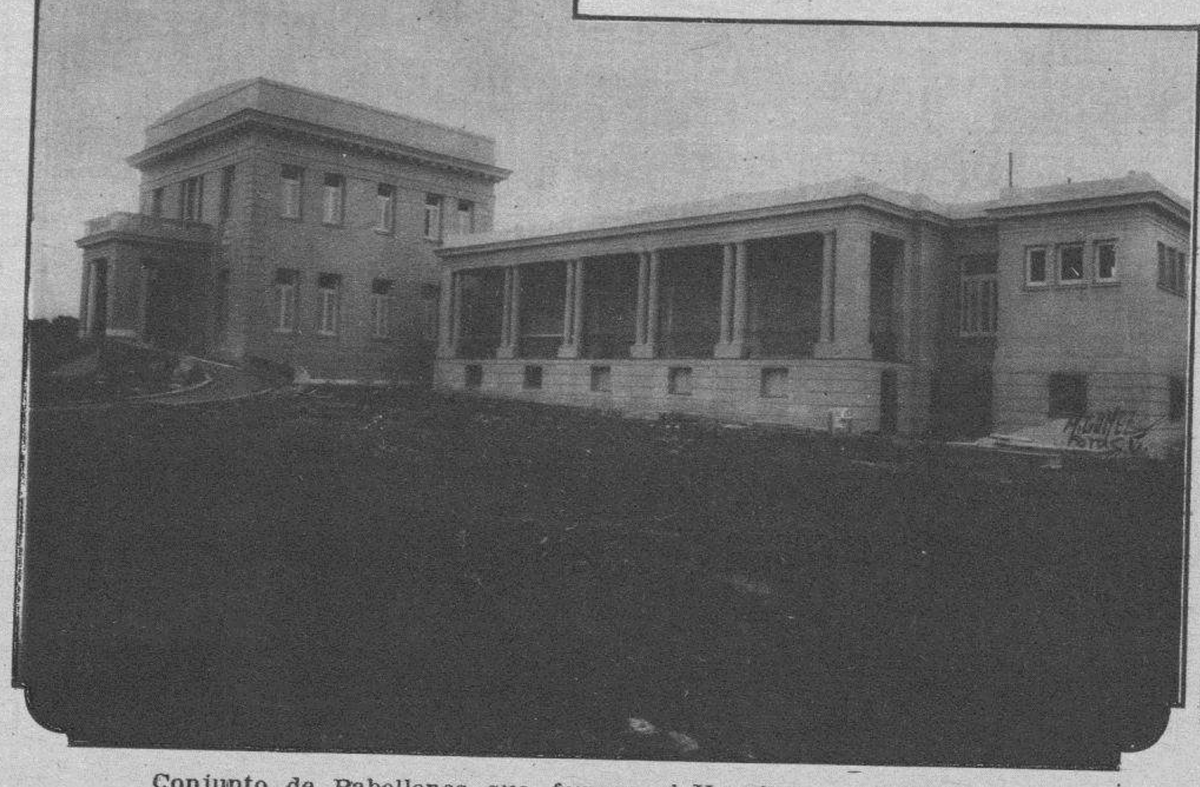

Conjunto de Pabellones que forman el Hospital de Maternidad.

Detalle de una de las galerías del Hospital.

Uno de los modernos edificios construídos por el Coronel Amiel en el Cuartel Monteagudo.

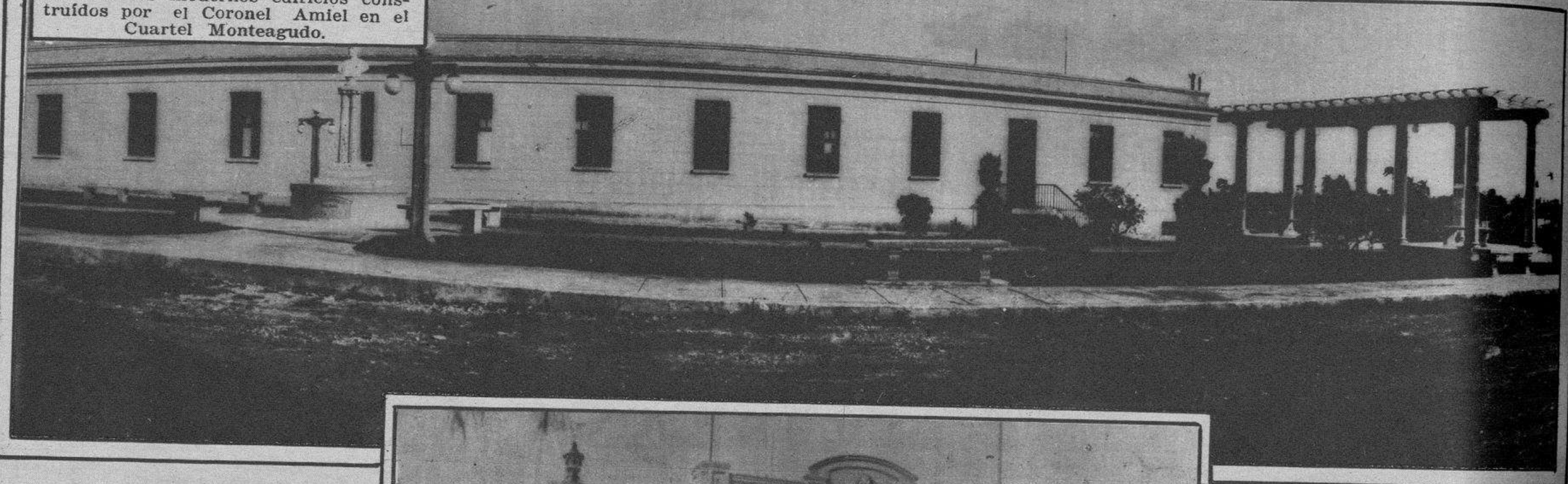

Fachada del Liceo, moderno edificio propiedad de esa prestigiosa Asociación cubana.

Casa Fundada en 1890

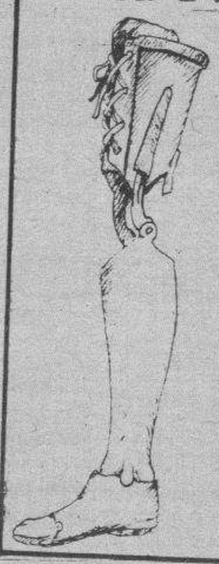

A. D. Román

ORTOPEDISTA

Piernas y Brazos artificiales. Bragueros y Fajas especiales. Aparatos Ortopédicos.

Luz 87 Tel. A-1632

Almacen de Cristina

VIVERES FINOS

CASA DE CALIDAD Y SERVICIO

AVENIDA DE MEXICO, 1

TELEFONOS M-4444 y M-5555

RESTAURANT

"COSMOPOLITA"

Una institución Habanera.

Especialidad en Mariscos y Pescados

Los Mejores Vinos.

Cocina a la altura de su fama

PRADO NUMERO 120

TELEFONO M-5748

HOTEL

PLAZA

NAVIDAD

y

Año Nuevo

Diciembre 24

Diciembre 31

Separe su mesa

Parque Central, Habana

M.E.C.D. 2016

ESCUELA NORMAL DE SANTA CLARA

Grupo de Profesores de la Escuela Normal de Santa Clara en el cual figuran personalidades de reconocido renombre dentro del magisterio nacional.

Dr. Alexandro Hernández, comisionado Director de la Escuela Normal de Santa Clara.

Para los que tengan una idea exacta de lo que es y representa la educación pública en los países americanos de habla española, el esfuerzo cubano, realizado dentro de la limitación de los medios de la más joven de sus Repúblicas, debe merecer respeto y aplauso.

Dada la densidad de población, la extensión superficial y el carácter insular de Cuba, es justicia reconocer que ella ha realizado, en su infancia republicana, un programa cultural que no ha sido alcanzado hasta hoy, por ninguna de sus hermanas en el Continente.

La Escuela Normal de Santa Clara, es un "nidal" de maestros, verdaderos sacerdotes de la enseñanza que olvidándose de las fatigas de su apostolado, se consagran a él con los ojos fijos en el porvenir.

CUBA EN ROTOGRABADO reconoce y aplaude ese esfuerzo y ve en él, el presagio más seguro de nuestro engrandecimiento patrio.

EL CENTRO DE VETERANOS DE SANTA CLARA

El Capitán Emilio San Pedro, Presidente de los Veteranos villaclareños, ofreciendo el homenaje de esa Institución ante el Panteón de los Mártires de la Patria. Ceremonia efectuada el día 7 del mes en curso.

El Capitán Emilio San Pedro.

La mocedad de nuestra República permite a sus hijos de hoy ,el privilegio de conocer, en vida, a los que vertieron su sangre para fundarla y el de ser testigos de su devoción, en la paz, a los mismos ideales que guiaron sus pasos a la manigua "heróica".

Muchas palabras podríamos decir en honor merecido del Centro de Veteranos villaclareño. Más elocuentes que ellas son los nombres que siguen: Capitán Emilio San Pedro, Representante a la Cámara y Presidente de esa Institución; Teniente Miguel Osés Hernández; Teniente Eligio Gómez; Cabo Emilio Yero; Capitán Agustín Portieles; Sargento Ramón Zumaquero, y muchos más que prestigian esa Asociación.

Cuerpo Directivo y asociados del Centro de Veteranos de la Ciudad de Santa Clara.

La Granja Agrícola de Santa Clara

Cimentada su grandeza en su poderío agrícola, ninguna acción mejor encaminada que la de fomentar en nuestro país escuelas de acuerdo con ese postulado.

La Granja Agrícola de Santa Clara, representa uno de esos esfuerzos y merece un cálido aplauso.

Como en todos los órdenes económicos, en el de las profesiones, rige la ley inmutable de la oferta y la demanda y debemos confesar, sinceramente, que los títulos académicos hoy no representan en Cuba, la aspiración general.

Más que de abogados y de médicos necesitamos de buenos agricultores, que implantando los procedimientos más modernos y científicos de cultivo y el aprovechamiento industrial costeable de los próductos, levanten en favor nuestro el platillo de nuestra balanza económica.

CUBA EN ROTOGRABADO quisiera que esta demostración gráfica de una de las Granjas Agrícolas mejor instaladas de la República, sirviese de estímulo a todas las provincias que la integran, para que sus gobiernos locales consolidaran ese movimiento **"hacia la tierra"** que se ha iniciado tan vigorosamente bajo la fecunda administración del general Machado, que siendo Presidente de la República, no desdeña en expender en los primeros mercados libres de la República, los frutos de su finca Doña Juana.

Dr. Angel Estapé, Director de la Granja Agrícola.

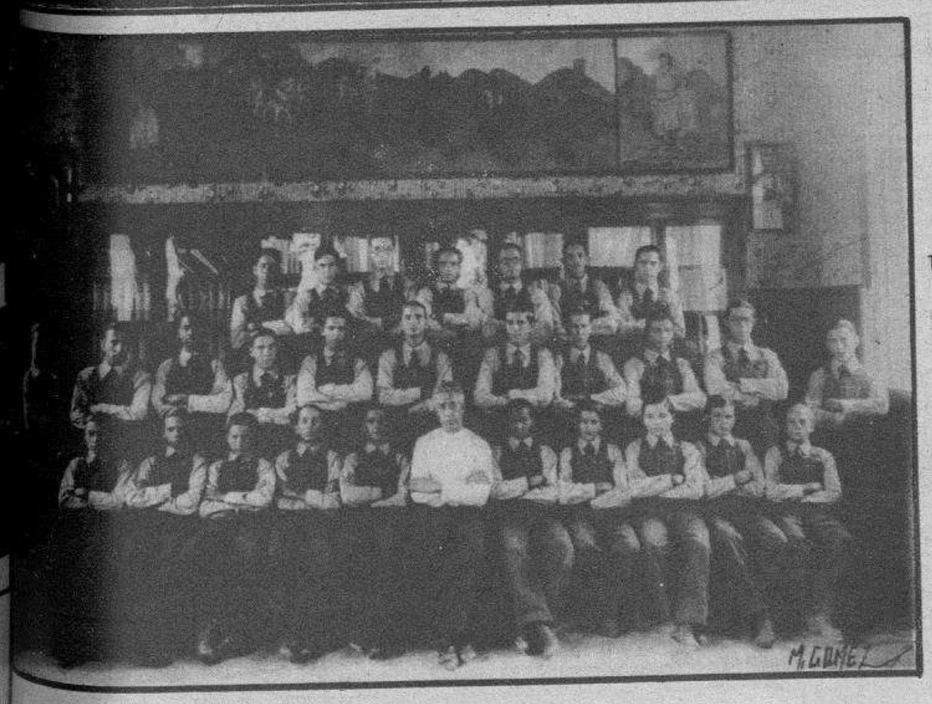

Vista panorámica de la Granja.

■

Un grupo de Estudiantes con el Director de la Granja.

■

Los competentes profesores de la Granja Agrícola.

M.E.C.D. 2016

Iglesia Parroquial Mayor de Santa Clara, construída de madera y guano en 1692 por los fundadores de la Villa. En abril de 1725, siendo Cura de la misma el Presbítero Conyedo acometió la empresa de edificarla de mampostería y teja, a la que dió remate en 1738, siendo demolida por acuerdo del Consejo Provincial, para la ampliación del Parque Vidal, en 1923. En la Iglesia, que honraron el Presbítero Conyedo, el Padre Chao y el Presbítero cubano y libertador Dr. Angel Tudurí y Perera, se dijo por este la última misa en 17 de Abril de 1923.

M.E.C.D. 2016