SECCION 1ª

Para quejarse si no tiene buen servicio M-8404 M-8404

DIARIO DE LA MARINA

Para dictar sus anuncios clasificados A-3333 A-1014

SECCION 1ª

AÑO XCVI.—NUM. 312. Acogido a la Franquicia Postal LA HABANA, JUEVES, 8 DE NOVIEMBRE DE 1928.—SANTOS CASTORIO Y DIOSDADO El periódico más antiguo de Cuba EJEMPLAR.—5 CENTAVOS

Es la Opinión Unanime Francesa Que Mr. Doumergue Encargará Nuevamente de Formar Otro Gobierno a R. Poincaré

Este y todos los Ministros de su Gabinete presentaron ayer la dimisión de sus cargos como consecuencia de los ataques y renuncia efectuada por cuatro Ministros, a saber: los de Educación, Agricultura, Colonias e Interior

Los Dimisionarios se Basaron en que la Actual Política de su Partido no les Permitía Seguir Dando su Coloboración

Se dice que el Presidente Doumergue espera que Poincaré forme el nuevo Gobierno y que él ha acedido a ello, pero siempre que los cuatro Ministros dimisionarios, radicales que han motivado esta crisis, figuren en el nuevo Gabinete

UNDERWOOD & UNDERWOOD, N. Y.

DOUMERGUE

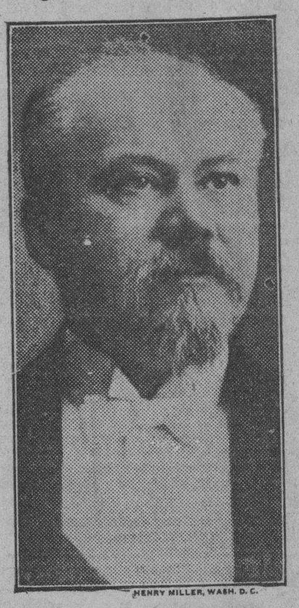

HENRY MILLER, WASH. D. C.

POINCARE

PARIS, noviembre 7. UP.—Hoy se ha manifestado la unanimidad de opiniones de los jefes políticos y del público en general, para que Raymond Poincaré forme el nuevo Gabinete nacional. Así se ha revelado de las conferencias celebradas entre el Presidente Doumergue y los elementos más destacados de los diversos partidos.

Después de un día dedicado a discutir la situación, se dice que el Presidente quedó convencido de que un Gabinete de transición que sólo estuviera en el Poder hasta que se aprobasen los presupuestos no es lo qu verdaderamente debe hacerse.

Se dice también que Doumergue cree que Poincaré tiene fuertes posibilidades de formar otro Gabinete de Unión Nacional, para sustituir al que dimitió el martes, al retirarse los elementos radicales, representados por cuatro ministros.

Se espera que la reunión de mañana produzca o una consolidación definitiva o produzca una división en dos facciones opuestas.

En una esfuerzo para llegar a un convenio que pueda llevar a la formación de otro Gabinete de Unión Nacional, ochenta diputados radicales socialistas de los 125 que hay en la Cámara se reunieron hoy para estudiar la anulación de las resoluciones aprobadas por el partido en la conferencia de Angers oponiéndose a la política del Gobierno de Poincaré en lo referente a la expansión militar y al establecimiento de las órdenes religiosas en Francia.

Fué esta resolución la que causó la retirada de los cuatro ministros radicales y con ella la caída del Gabinete.

PARIS, Nov. 7 (UP).—Hoy ha dimitido el cuarto Gabinete formado por Poincaré durante su vida política y el tercero que ha dirigido desde la Guerra Mundial, después que cuatro de los miembros del Gabinete, pertenecientes al partido radical socialista, presentaron sus renuncias.

Se cree que el Presidente Doumergue pedirá a Poincaré que forme nuevo gobierno y caso de que se niegue a hacerlo o que, aceptando el encargo no tenga éxito en la empresa, el poder ejecutivo francés llamará a Arístides Briand, Ministro de Estado del Gobierno de Poincaré que acaba de dimitir, para encargarle de la misión.

Los Ministros radicales Sarraut, del Interior; Herriot, de Educación, Queille, de Agricultura, y Perrier, de las Colonias, dimitieron basándose en que la política de su partido no les permitirá continuar colaborando en el Gabinete de unión nacional.

PARIS, Nov. 7 (UP).—Todos los periódicos de la mañana discuten la razón probable de la caída del Gobierno del primer ministro Raymond Poincaré. La mayoría refleja la sorpresa popular y manifiesta que es de esperar que el famoso estadista no deje el poder.

"Le Journal" insiste en que Poincaré debe quedarse, aunque sea solamente para "vindicar las indiscutibles prerrogativas del Parlamento".

El "Echo de París" se refiere a "los partidaristas que ponen su voluntad frente a la voluntad nacional". "Le Quotidien", órgano de las izquierdas, dice que el Gobierno se ha derribado a sí mismo por participar en las fiestas en honor de Combes, el domingo antepasado.

Se dice que el Presidente Doumergue espera que Poincaré forme el nuevo Gobierno, y que el primer ministro dimisionario ha convenido ya en ello, siempre que ninguno de los cuatro ministros radicales que renunciaron sus carteras, forzando la crisis, vuelva al Gobierno.

Esto permitirá a Poincaré contar solamente con el apoyo de los colegas que le han sido leales en el pasado. Para satisfacción del partido radical se afirma que los diversos grupos parlamentarios han ofrecido veinte y ocho hombres al Presidente Doumergue, de los cuales el primer ministro ha de escoger cuatro para sustituir a los radicales que Poincaré no quiere más junto a sí.

Esa iniciativa crearía dificultades a los elementos radicales de la Cámara de Diputados, circunstancias que facilitarían mucho la labor del Gobierno.

ImpresioneS

EL triunfo de Hoover sobre Smith es una demostración palpable de una verdad a menudo echada en saco roto, la de que los hombres no son nada al lado de las instituciones.

En realidad quien venció no fué Hoover, sino el partido republicano, que tiene mayoría en los Estados Unidos. Smith tenía más arrastre en las masas que el pacato y circunspecto Hoover y, sin embargo, perdió. ¿Por qué? Porque no se vota con el corazón, sino con la cédula electoral, y la humanidad no se mueve sino como los rebaños, por grupos, y forman insignificante minoría los que, movidos por propia reflexión, se salen del redil, que es, en este caso, el partido a que se pertenece.

Esta verdad ha podido comprobarse también en Cuba donde, en ocasiones, se ha intentado sin éxito oponer la magia de un nombre popular a la fuerza o empuje de un partido de mayoría.

Tal ocurre también en otras zonas extrañas a la política, como en las industrias, comercios, arte teatral, periodismo, etcétera, etcétera.

Refiriéndonos a nuestro campo, sucede a veces que escritores de fuste, cegados por el buen éxito de sus artículos, llegan a atribuír el auge del periódico donde escriben a la exclusiva virtud de su pluma. Con esta convicción, montan tienda aparte, y pronto, a vuelta de su error, topan con el desengaño.

Los hombres hacen las instituciones, pero no hay una sola institución que dependa de un solo hombre, afortunadamente para los hombres que no se creen instituciones; que son, desgraciadamente, los menos.

La razón de este fenómeno es que las cosas no las hacen los que en apariencia son sus hacedores. El que inventa un producto no hay duda que ha tomado parte casi exclusiva en su creación. Pero un producto inventado, por excelente que sea, no es precisamente un negocio. Sólo llega a serlo cuando el público se habitúa a él mediante dos factores: tiempo y propaganda. Siendo esto así, ¿de quién será el producto? ¿De quienes lo fabrican? No; de quienes lo consumen. Estos son, por otra parte y en cierto sentido, los que fabrican el producto, aunque no lo hayan ideado. Ejemplo: el caso de Ford. El viejo **fotingo** tuvo que transformarse en el flamante automóvil de hoy, en cuanto al público dejó de hacerle gracia el ir rodando en unas laticas de luz brillante montadas en cuatro ruedas.

Ningún hombre puede contrarrestar la fuerza de una organización. Smith, con todo su magnetismo personal, no pudo evitar lo inevitable, que era la derrota del partido democrático por el republicano, a quien favorecían innumerables circunstancias, como la de ser sostenedor del proteccionismo y del prohibicionismo.

Sobre el proteccionismo, casi todo el mundo en los Estados Unidos está de acuerdo en que debe mantenerse, razón por la que los republicanos ocupaban en este punto una situación sólida. Sobre el prohibicionismo, casi todo el mundo está de acuerdo en que debe derogarse (al menos en su actual forma), motivo suficiente para que todo el mundo tema que se derogue, pues pocas cosas molestan más a un buen bebedor que el ver generalizarse la borrachera.

Lo del catolicismo de Smith, no se sabe si re[illegible] favoreció o perjudicó. [illegible] último. Los católicos no tomaron muy a pecho el sacar vencedor a Smith, convencidos de que el reino de Dios no es de este mundo, y los no católicos le combatieron con saña más o menos encubierta, porque ya se sabe que la intolerancia religiosa, como la racial, son cosas del pasado, y de un pasado exclusivamente español.

COMO SE FRUSTRO EL COMPLOT QUE FUE FRAGUADO CONTRA KELLOGG

Lo preparaban los comunistas en Dublin, Irlanda, durante la estancia del secretario de Estado americano en la ciudad

DESDE ITALIA AMENAZAN A UN METEOROLOGO DE LOS QUE FUERON CON NOBILE

Un guatemalteco detenido en México ha pretendido revelar un complot fraguado contra la vida del señor Portes Gil

LISBOA, noviembre 7. (UP).—El Gabinete portugués ha entregado hoy la dimisión al Presidente de la república, siendo este el quinto gobierno de Europa y Africa que renuncia en el término de una semana. Los jefes militares obligaron al Gobierno a declararse en crisis, después de una disputa entre el ministro de Hacienda, señor Oliveira Salazar y sus restantes compañeros.

CIUDAD MEXICO, noviembre 7. (UP).—Alberto Rosignoli, de Guatemala, que se encuentra en la prisión federal de esta ciudad, ha prometido revelar un complot que se había fraguado contra la vida de Portes Gil, presidente electo, según anuncia hoy el periódico "Gráfico".

Rosignoli es un antiguo detective condenado a prisión por causas que no se han dado a conocer.

GIBRALTAR, noviembre 7. (UP).—Quince miembros de la tripulación del vapor griego "Icannis", que encalló frente a la costa de Tanger, durante un violento temporal, han llegado a este puerto a bordo del buque que los salvó. El temporal interrumpió las comunicaciones telefónicas con España.

PRAGA, Checoeslovaquia, noviembre 7. (UP).—El profesor F. Behounek, meteorológo de la expedición ártica que trató de realizar el general Nobile el verano pasado en el dirigible "Italia", ha recibido cartas amenazadoras desde Italia, aconsejándole que ponga fin a sus conferencias acerca de la referida expedición, según una información publicada por el periódico "Obend Zeitung."

Behounek es uno de los seis supervivientes del dirigible de Nobile y ha dado conferencias acerca de la expedición en Berlín y Hamburgo.

DUBLIN, noviembre 7 (UP).—En un debate que ha habido hoy en el Dail se puso de manifiesto que la guardia cívica que asaltó el Club Obrero de James Connolly en Dublin el 30 de agosto, recibió instrucciones para frustar una propuesta manifestación hostil por parte de los comunistas contra el secretario de Estado Kellogg, de los Estados Unidos, que se encontraba a la sazón en Dublín.

CON DINAMITA HARAN UN CAUCE PARA LA LAVA DEL VOLCAN ETNA

El fluído candente destruyó la iglesia, un campanario y un monumento a los héroes, q. había respetado el martes

SOLO EL CEMENTERIO DEL PUEBLO DE MASCALI SE LIBRO DEL DESASTRE

Otras dos aldeas están en grave riesgo y los moradores corren a refugiarse en los puntos libres del desastre

CATANIA, Sicilia, noviembre 7. (UP).—Solamente el cementerio del pequeño pueblo de Mascali ha sido respetado por la corriente de lava que desde el monte Etna, corre impetuosa hacia el mar.

La boca del crater por donde brota la lava encendida aumentó de diámetro esta tarde, y el fluído candente destruyó por completo la iglesia del pueblo, un campanario y un monumento a los héroes de la guerra, las únicas tres estructuras que quedaron en pie el martes, cuando penetraron en el pueblo las primeras oleadas de lava.

Otras dos aldeas se encontraban esta noche en grave peligro de ser destruidas pues la corriente de lava que se ha detenido en los alrededores de la Nunziata, caso de reanudar su avance, destruír no solo esta ultima aldea, sino también a la de Carrava.

Uno de los brazos en que se dividió la corriente lleva la destrucción al fértil valle, desembocando en el mar al norte de Riposto.

Todos los distritos amenazados han sido abandonados por los habitantes, habiéndose abierto las escuelas, los edificios públicos y las moradas privadas en las poblaciones libres de la amenaza de la erupción a los refugiados.

Los expertos en volcanes declaran que la presente erupción es una de las más violentas de la historia del monte Etna, tanto por su actividad como por las perspectivas de su duración, estimando algunos de ellos que la lava seguirá brotando de los cráteres durante varios meses.

El primer ministro Mussolini ha encargado al ministro de Obras Públicas, señor Giurati, que permanezca en las cercanías del lugar del desastre y dirija los auxilios a las poblaciones damnificadas.

En vista de que la intensidad del volcán aumenta gradualmente, las autoridades se han reunido en esta ciudad para organizar auxilios y para adoptar planes a fin de evitar que la lava encendida alcance a otras ciudades del valle. Se ha decidido construír por medio de dinamita un cauce por el cual corra la lava hacia el mar, y a este fin se utilizarán los servicios de 550 obreros provistos de toneladas de dinamita para la labor. A menos que logren éxito en este empeño, desaparecerán bajo la lava los pueblos de Riposto, Fiume y Calcavano.

EL SISTEMA ECONOMICO DE LOS ESTADOS UNIDOS

GRANDES COMPAÑIAS COLONIZADORAS

Cuando Inglaterra, Francia y Holanda, siguiendo el ejemplo de España y Portugal, comenzaron a dar los primeros pasos para crear sus imperios coloniales respectivos, a principios del siglo XVII, toda la obra colonizadora estuvo inicialmente a cargo de compañías comerciales de carácter particular y privado, amparadas y protegidas por el gobierno de cada uno de dichos países, como es natural, gobierno que, a veces, además las estimulaba y favorecía de diversas maneras. La mayoría de las colonias nació así, de meras explotaciones mercantiles, siendo substituído en el andar del tiempo el gobierno de las compañías por el del Estado a que pertenecían éstas, ya que las tales compañías en el territorio que explotaban no atendían comunmente más que a la finalidad económica, y el Estado llegaba a tener allí otros intereses, cuya defensa le imponía obligaciones y responsabilidades, en virtud de las cuales acababa por asumir directamente la gobernación de la colonia.

Dentro del sistema económico actual de los Estados Unidos, se advierte que los grandes negocios industriales establecidos por norteamericanos, con capital norteamericano, fuera del territorio de los Estados Unidos, con el objeto principal de abastecer a éstos de materias primas y de ciertos productos alimenticios de consumo general, negocios que hemos dicho que reúnen los caracteres de una colonización inicial, se hallan organizados, administrados y dirigidos por empresas mercantiles que se asemejan también en un todo, a las grandes compañías de colonización, revividas en la segunda mitad del siglo XIX y primeros años del XX. Por vía de ilustración de nuestra tesis, y sin que nos mueva ningún propósito ajeno a la demostración de la misma, podemos citar como ejemplo a la conocida y poderosa entidad mercantil llamada "United Fruit Company".

La United Fruit se constituyó en Marzo de 1899, como resultado de la consolidación de los intereses de la "Boston Fruit Company", dedicada a la producción y al comercio de plátanos (bananos) en el Caribe, y de los de otra compañía dirigida por el señor Minor C. Keith, ocupada en el mismo negocio, principalmente en Colombia y la América Central, donde el señor Keith había obtenido importantes concesiones ferrocarrileras desde 1884.

Disponiendo de abundante capital y de amplios recursos, la United Fruit Company pudo organizar la producción en grande escala, creando la gran industria bananera de los países bañados por el Caribe. A fin de asegurar un abasto constante de fruta, previniendo la destrucción de los platanales por ciclones, inundaciones u otras causas semejantes, la Compañía ha debido asegurarse y se ha asegurado la posesión de extensas tierras en zonas muy alejadas unas de otras, todas dentro de la gran área bananera. Poco a poco, además, sus negocios se han extendido a la producción, transporte y venta no sólo de bananos sino de de azúcar, cacao y cocos. En la flota que ha creado para sus propias necesidades, transporta pasajeros y carga en grande escala también.

Los puertos de entrada de la Compañía en los Estados Unidos son: Boston, Nueva York, Filadelfia, Baltimore, Charleston, Nueva Orleans, Mobila y San Francisco, y en Canadá, Halifax. Las que llama sus divisiones tropicales, están situadas en Cuba, Jamaica, Guatemala, Honduras, Costa Rica, Panamá, Colombia y las islas Canarias. La "Gran Flota Blanca" de la Compañía, consta de cerca de cien buques, principal medio de relación de los países mencionados con el resto del mundo. Las toneladas de toda clase de carga, los sacos de correspondencia y el número de pasajeros transportado en 1927 por la Compañía, alcanza cifras enormes.

La Compañía posee, según sus propios informes, en propiedad o en arrendamiento, 2.045.800 acres de tierra—70.000 caballerías aproximadamente—, lo cual viene a ser unas 3.000 millas cuadradas. Los Estados de Delaware y Rhode Island's en la América del Norte solo tienen 2.400 y 1.200 millas cuadradas.

La Compañía sostiene, en relación con sus negocios, muy diversos e importantes servicios: de investigación científica sobre suelos, plagas de las plantas, mejores métodos de cultivo, etc.; de sanidad, sosteniendo hospitales, dispensarios, celebrando conferencias médicas de carácter internacional sobre enfermedades tropicales, pagando trabajos de investigación, divulgando conocimientos sobre higiene y medicina, etc.

El total de los empleados de la Compañía se eleva a 63.000, que representan casi todas las vocaciones, y para atender a los mismos se sostienen fábricas de hielo, panaderías, trenes de lavado, plantas eléctricas, acueductos, iglesias, escuelas, campos de juego, piscinas etc.

Las compañías subsidiarias de esta gran empresa son numerosas. Para la venta de sus productos, tiene en los Estados Unidos y el Canadá la Fruit Dispatch Company, con 52 ramas o agencias. En Inglaterra, a la Elders and Fyffes Ltd., con una flota de 34 barcos. Otra compañía subsidiaria más, es la Tropical Radio Telegraph Company, con poderosas estaciones receptoras y transmisoras en varios lugares de los trópicos y de los Estados Unidos. Tenemos entendido que recientemente la Compañía ha acordado crear una estación meteorológica con su estación de radio en la isla de Swan, para anunciar a tiempo los ciclones.

Del crecimiento de la Compañía y de lo que es en la actualidad dan idea los siguientes datos:

	1900	1927
Capital y sobrantes	$12,552,200	$181.028,728
Tierras (en propiedad o arrendadas, acres)	236,201	2.045,773
Ferrocarriles (en propiedad u operados, millas)	112	1,602
Tranvías (millas)		671
Carros	289	7,024
Locomotoras	17	199
Ganado (Cabezas)	14,166	40,632
Buques propios	10	75
Accionistas	361	25,549

Al lado de esta compañía, las grandes compañías de colonización francesas, inglesas y holandesas del siglo XVII, eran una pequeñez. Con tierras propias, ferrocarriles propios, barcos propios y comunicaciones telegráficas propias, servicios, los últimos, que a veces son los únicos del país donde opera, la Compañía, respaldada por sus inmensos capitales, tiene un poder formidable, prácticamente ilimitado en algunas naciones pequeñas. Sobre las ventajas y los peligros que representa en el Caribe, mucho puede decirse en pro y en contra, pero es asunto que cae fuera, por el momento, de nuestro trabajo. De lo que nos parece que no cabe duda es de que constituye una poderosa empresa de colonización, característica de nuestra época.

PERIODISTAS DE E. U. EN AVIONES

Se les ha autorizado para aterrizar en nuestro país

(DEL ESTADO MAYOR)

Una Exposición Aeronáutica en Olympia, Londres. Exámenes

Convocatoria para exámenes

Se ha publicado una orden convocando a civiles y militares para exámenes a fin de cubrir dos plazas de cabos, albañiles y plomero, del Cuerpo de Ingenieros.

Antes del día doce del actual deberán de presentarse las solicitudes en la Bateria número 5 del Vedado.

UN AVIADOR COLOMBIANO

Se ha concedido por conducto de la Secretaria de Estado por la de Guerra y Marina, permiso para que el Teniente Aviador Benjamin Méndez, colombiano, que saldrá de New York para su país en estos días, aterrice en Columbia.

El Secretario de la Guerra y Marina ha comunicado a la Secretaria de Estado que se accede a que Mr. Floyd Gibbons, periodista americano en compañía de algunos colegas aterrice en la Habana, Santiago de Cuba, Nueva Gerona en Isla de Pinos, como escala de un vuelo que efectuarán a fines de este mes por los países que bordean el Mar Caribe.

EXPOSICION AERONAUTICA

Se ha comunicado a todas las Secretarias del Despacho que la Sociedad de Constructores de aparatos aéreos, de Londres, ha comunicado que del 16 al 27 de Julio del año entrante habrá en Olympia una exposición aeronáutica internacional y pide que se comunique este aviso a todos los departamentos gubernamentales de Cuba, ofreciendo enviar cuantos pormenores se deseen.

CONCESION DE TERRENO ANULADA

BUENOS AIRES, noviembre 7, UP.—El gobernador de la provincia de Salta, señor Julio Conejo, decretó hoy la cancelación de una concesión de 62.400 acres de terreno en aquella, dada a la Standard Oil Company, de Nueva Jersey.

PAG. 6—Juzgado de Guardia.
" 10—Discurso del Gral. Machado.
" 12—Tribunales.
" 13—Conferencia de Américo Castro en la Hispano-Cubana.
" 16—Los Correccionales y Consejos Médicos.
" 18—Mercantil.
" 24—El parricidio del Vedado.

LA CARRETERA A S. LA GRANDE

Se ordena la reconstrucción de cincuenta kilómetros

LAS CALLES DE LA VIBORA

Dos mil 110 obreros trabajan en las obras del Capitolio

Se ha dictado una resolución disponiendo que se proceda con toda urgencia a las obras de reconstrucción definitiva de la carretera de Santa Clara a Sagua la Grande, de acuerdo con el proyecto aprobado. Esta carretera tiene una extensión de cincuenta kilómetros; el año pasado se reconstruyeron dos pequeños tramos, sobre se llevará a cabo la reconstrucción unos 10 kilómetros en total; ahora de los cuarenta kilómetros restantes.

SUBASTA ADJUDICADA

El Secretario de Obras Públicas ha dictado una resolución, adjudicando las obras de pavimentación de las calles de la Víbora que en reciente nota dimos a conocer, al señor Manuel Fernández Salazar, teniendo en cuenta las recomendaciones del Tribunal de Subastas, por resultar la proposición del señor Fernández Salazar la más ventajosa.

Los obreros que trabajan en las obras del Palacio del Congreso suman 2 110 trabajadores.

PAGINA EDITORIAL (14)

Evolución de la actual crisis del Ministerio Francés, por Tiburcio Castañeda.

Los planes del comunismo (Laissez-Faire) por George Bernard Shaw.

Sevilla-Buenos Aires, por Emilio Herrera, Tte. Coronel del Ejército Español.

A través de la vida, por Héctor de Saavedra.

Rosario Sansores, Poetisa y Mujer, por A. M.

Próxima Conferencia de Américo Castro

La tercera conferencia de la serie que pronunciará en la Habana el ilustre maestro de literatos españoles Don Américo Castro, tratará de "El momento erasmista en España y la novela picaresca".

El modo de tratar sus temas, augura al gentil conferencista, un nuevo triunfo del que seremos testigos en la tarde del próximo viernes, a las cinco y media en el mismo Teatro de Martí, para los socios de la I. H. C. C.

LA SIEMBRA DE HABICHUELAS

Veinte y seis mil toneladas de leguminosas recogerán pronto

BUEYCITO, Noviembre 7. DIARIO. Habana.—Desde el día 15 de octubre se vienen haciendo extensas siembras de habichuelas en las cercanías de Bayamo, Malvango, Julia Veguita, Sal Dorado y Buecito, habiéndose sembrado dos mil seiscientos quintales de semillas.

Cada quintal producirá diez de leguminosas, calculándose la producción total en unos veinte y seis mil quintales. Se augura una cosecha feliz, aunque existe todavía bastante calor y el agua exagerada podría causarles daño.

Los semilleros de tabacos progresan notablemente.

Hercasido,
Corresponsal.

PRO-INDUSTR'A NACIONAL

Las páginas que en colaboración con el Estudio Valls publicamos los jueves en pro de las Industrias Nacionales y correspondientes al día de hoy, aparecerán en la edición de mañana.

IDEALES DE UNA RAZA
(Mañana)

UN EMPRESTITO PARA COLOMBIA

El gobierno del Ecuador y su deuda a Inglaterra

BOGOTA, Nov. 7. (UP).— El periódico "Nuevo Tiempo" publica esta noche la noticia de que una firma bancaria de Londres ha ofrecido al Gobierno colombiano un empréstito. No menciona la cantidad ni ha podido confirmarse la noticia.

PAGA EL ECUADOR SU DEUDA

QUITO, Ecuador Nov. 7. (UP).—El Gobierno ecuatoriano ha enviado a los banqueros de Londres, el importe de los intereses semestrales de la deuda exterior, pagaderos el 2 de enero, así como otras cantidades que les debía por intereses atrasados.

EL Número-Album de "Cuba en Rotograbado" que corresponde a la Capital de Oriente ha sido puesto en circulación hoy, conjuntamente con nuestra edición ordinaria. Nuestros suscriptores recibirán este número absolutamente gratis. Su precio para el público es de **cinco centavos** el ejemplar.

Posea el álbum artístico más completo que se ha editado sobre Cuba conservando los ejemplares de "Cuba en Rotograbado".

El próximo número estará dedicado a la Ciudad de Pinar del Río.

LA CAUSA CONTRA JOSE LEON TORAL

Los alegatos principales son pospuestos para hoy, jueves

LA SESION SERA MOVIDA

A la Madre Concepción le flaquean los nervios

CIUDAD MEXICO, Nov. 7. (UP).—Tras una sesión que duró varias horas, se pospuso hoy para el jueves los alegatos finales en el juicio de José de León Toral, el asesino del Presidente electo Obregón.

Los dos principales acusados estaban muy saludables cuando comenzó el juicio, pero ahora solamente León Toral resiste con plena entereza los interrogatorios de sus acusadores.

Los abogados defensores decían esta noche que esperan que se condene a muerte a León Toral, pero que están dispuestos a apelar si el Jurado da veredicto de "cúmplase de asesinato". También se predice que la Madre Concepción será condenada a veinte años de presidio, pena máxima para las mujeres.

Las Temperaturas en Diferentes Ciudades

N. YORK, Nov. 7. (UP.) — Las temperaturas en varias de las principales ciudades del mundo, fueron hoy las siguientes:

	Fahrenheit Máx.	Fahrenheit Mín.	Centi. Máx.	Centi. Mín.
N. York	61	46	16.1	7.7
Chicago	54	44	12.2	6.6
L. Angeles	70	58	21.1	14.4
Miami	84	76	28.8	24.4
S. Francisco	60	52	15.5	11.1
Washintgon	64	46	17.7	7.7
Londres	47		8.3	
París	52		11.1	
Niza	52		11.1	
Ostende	43		6.1	
Bruselas	45		7.2	
Biarritz			13	8
Madrid			8.9	2.7
S. Sebastián			15	8.6
Gijón			13.7	8

TEMPERATURAS LOCALES

Durante las últimas 24 horas se han registrado en la Habana, las siguientes temperaturas en centígrados:

Máxima: 29.9.
Mínima: 22.5.
Media: 26.2.

TELEFONO ENTRE CUBA Y ESPAÑA

El hilo directo se inaugurará oficialmente en breve plazo

EN SENCILLA CEREMONIA

El Gral. Machado hablará con el Monarca español. Igual Méjico

Ofrecemos hoy a los lectores del DIARIO DE LA MARINA, tanto cubanos como españoles, una noticia que no dudamos les llenará de regocijo.

Trátase de la inauguración del hilo telefónico directo entre España y Cuba, que aunque forma parte del vasto plan de la Empresa Telefónica conocida por la International Telephone and Telegraph Co., no se había llevado aún a vias de ejecución.

Nos han afirmado que la comunicación comenzará a ser un hecho el próximo martes de la semana entrante.

Indagamos en la única fuente bien autorizada con objeto de que nos sacara de dudas sobre el asunto, y nos aseguraron que la noticia de la instalación del hilo era un hecho absolutamente cierto, pero que la fecha de su instalación podía variar en unos días, ya que es seguro que el hilo se halle funcionando antes de que termine la primera quincena del corriente mes de noviembre.

La idea de instalar un hilo que tenga en contacto aún más estrecho entre los dos amados países, surgió como una consecuencia de unos acuerdos tomados por la citada compañía y en el objeto de establecer una comunicación constante entre Europa y los pueblos de América y con especialidad España, nación unida por tantos vínculos a todas las naciones de la América española.

El servicio quedará inaugurado el mismo día entre España, Cuba y México, solo que la comunicación se pondrá en contacto primero con Cuba y terminada ésta con la República mexicana.

El acto de la inauguración se revestirá de gran solemnidad. El Rey de España, Don Alfonso XIII, hablará con el Presidente de Cuba, General Gerardo Machado, y acto continuo, éste dirá algunas frases de salutación al Monarca español, por quien siente vivas simpatías; después que hayan terminado de hablar los dos Jefes de Estado, el Canciller, doctor Rafael Martínez Ortiz, cruzará breves frases con el presidente del Consejo de Ministros del Gobierno de Su Majestad, General Primo de Rivera.

Terminada la comunicación con la Habana, será de nuevo puesta inmediatamente con la capital de los Estados Unidos Mexicanos y cruzarán sus palabras ambos Jefes de naciones haciendo la misma operación el Marqués de Estella con el Ministro de Relaciones Exteriores de la vecina y hermana República.

DE VIRIATO GUTIERREZ AL SEÑOR JOSE HILL

Lo felicita por la prueba de pujanza dada por los colonos

DE PALACIO

Le fué enviado ayer al señor José Hill, el siguiente telegrama:

"Plaza, Habana, Nov. 6, 1928. — José Hill. — Pdte. Ass. de Colonos. — Pte. Zayas 114. — Habana. — Gracias por su felicitación y a mi vez lo felicito por espléndida demostración de pujanza dada por los colonos en toda Cuba.— **Viriato Gutiérrez.**

EN EL SENADO NO SE CELEBRO AYER SESION

La Alta Cámara votará los varios proyectos económicos

No hubo sesión ayer en la Alta Cámara por falta de "quorum".

La habrá en la próxima semana. El doctor Vázquez declaró que terminada la elección presidencial, el Senado estudiaría los importantes problemas económicos votando los proyectos de ley existentes que han de producir grandes beneficios al país.

M.E.C.D. 2016

SIDRA GAITERO

UNICA E INCONFUNDIBLE

POR SU SABOR, POR SU CALIDAD, POR SU PUREZA

ESTIMULANTE Y DIGESTIVA

J. Calle y Co., S. en C.

DE DIA EN DIA

Smith era "de Nueva York". Hoover no era de ningún punto determinado de los Estados Unidos.

Esa fué su principal ventaja.

Los cantineros de los bars habaneros, están confusos.

¿Quiénes serán, se preguntan, las americanas que le han dado sus votos a Hoover?

Su falso punto de vista les ha hecho perder a los cantineros muchas apuestas a favor de Al, basadas en la observación de la clientela.

En Florida la elección estuvo reñidísima.

Los húmedos se esforzaron en derrotar al candidato seco, con la esperanza de mejores días, de más bajos precios en los caldos.

Pero, los contrabandistas se impusieron al fin.

"Nací y me crié en las aceras de Nueva York".

Tal vez esa fué la causa de que muchos cuáqueros y puritanos no votaran por el gobernador neoyorquino.

Dentro de su rígida mentalidad, estimaron probablemente que se trataba de un pilluelo con levita.

El hombre, viviendo en pleno confort, muchas veces siente la nostalgia de los cachivaches de antaño.

Verbigracia, en Nueva York, donde seguramente ya no se encuentra una vela de sebo ni para un remedio ¡cuántos partidarios "au trance" de mister Smith habrán echado de menos aquel viejo sistema de alumbrado!

Asegúrase que mister Coolidge, una vez que se haya retirado de la lujosa mansión de los Presidentes, irá a vivir en una casa cuya renta es de 32 pesos mensuales.

El hecho pone de relieve la grandeza de los Estados Unidos. ¿No es admirable un país donde hay casas a 32 pesos mensuales, en las que pueda vivir con decoro un ex-Presidente?

La que vive "Tartarín" en Los Pinos, gana 35 pesos y él tiene a bien esconderse al paso de los trenes para que la gente no vea donde vive.

¿Ya sabrán los amigos de Coolidge como debe interpretarse la frase "no opto por la reelección"?...

Y es que lo de menos son las frases: lo importante son los hechos.

Cuando venga a visitarnos mister Hoover, tengamos la suficiente franqueza para decirle que nuestro vino es amargo, pero que es nuestro vino.

El comprenderá que aludimos al ron y al Tratado sobre represión del contrabando.

En cuanto al azúcar, vale más que no digamos nada, por aquello de que ni es amarga, ni es nuestra.

UN BUSTO DEL GRAL. MACHADO

Lo ha adquirido el Dr. Fernández para Bolondrón

El Capitán del Ejército Nacional Sr. Raimundo Ferrer, sostuvo ayer por la mañana una cordial entrevista, con el doctor Francisco María Fernández, Secretario de Sanidad y Beneficencia, para darle cuenta de haber terminado de tallar en marmol el busto del General Machado, encargado, por el Jefe de la Sanidad, para ser colocado en el Parque Maceo, de Bolondrón.

El doctor Fernández, atendiendo a los ruegos de sus conterraneos, ha pagado de su peculio particular el busto del General Machado para que sea colocado, en su patria chica.

Al descubrimiento del busto, asistirá el doctor Fernández, y se celebrarán grandes festejos en Bolondrón.

Sorteo Extraordinario

PRIMER PREMIO: $300.000

Precios: Entero, $117.00. Hojas, $11.70. Fracciones por correo, $1.27
SORTEO PROXIMO, $28.00

EN CANTIDADES, PRECIO ESPECIAL

Este es el momento de adquirir su billete para el Gran Sorteo Extraordinario de Navidad. Si lo deja para luego pagará más, porque los precios han de subir. Cómprelo hoy en EL GATO NEGRO y será un Premio Grande a la vista

La gran cantidad de premios que hemos vendido, acredita la justa fama de EL GATO NEGRO. Visítenos o escríbanos y lo atenderemos enseguida.

CACHEIRO Y HNO.

VIDRIERA DEL CAFE "EUROPA"
OBISPO Y AGUIAR — HABANA — TELEFONO A-0000
Sucursal: VIDRIERA DE "EL BRAZO FUERTE"
GALIANO Y ZANJA — TELEFONO A-9298

Cuando Usted Se Case,

el mejor consejo que se le puede dar es el siguiente: "Conserve su Salud." Toda recién casada debe precaverse muy especialmente contra el peligro de la debilidad, del decaimiento físico o de la nerviosidad, si aspira a gozar de la dicha a que es acreedora.

Durante más de cincuenta años las madres han aconsejado a sus hijas que confíen en el Compuesto Vegetal de Lydia E. Pinkham. Las mujeres que sufren de nerviosidad, de insomnio, de falta de apetito y de otras incomodidades ocasionadas por el decaimiento, deberían tomar esa preparación como medio para recuperar la salud y las fuerzas.

Muchas señoras se han convencido de que el Compuesto es un tónico eficaz para antes y después del alumbramiento y de que las madres pueden tomarlo sin el menor peligro durante la época de la lactancia de sus hijos. Compre hoy mismo una botella.

Exija este empaque

Compuesto Vegetal de Lydia E. Pinkham

LYDIA E. PINKHAM MEDICINE COMPANY, LYNN, MASS., E. U. DE A.

LA APERTURA DEL INST. DE IDIOMAS

El próximo lunes comenzará a funcionar en la Universidad

PRESIDE EL DR. JORRIN

Examen de dos asignaturas de Derecho en el cursillo de Dic.

Convocados por el señor Rector, ayer mañana se reunieron en su despacho oficial los señores Profesores nombrados recientemente para el Instituto de Idiomas que funcionará en la Universidad de la Habana, anexo a la Escuela de Ciencias Sociales Políticas y Económicas, asistiendo también el doctor Gustavo Gutiérrez, encargado por la Facultad de Derecho de la organización preliminar de dicho Instituto.

Ante el doctor Octavio Averhoff prestaron el debido juramento á la Constitución y quedaron así en posesión de sus respectivos cargos los señores doctores Leonardo Sorzano Jorrín; Juan Marinello Vidaurreta; Roberto de La Torre; Luis Abaralt; Fernando Sirgo; Juan P. Alvarez García; Mariano Grassi; Aldo Ravina; Eduardo Clauzel y León Boyer.

Los reunidos celebraron una detenida conferencia con el señor Rector y el doctor Gutiérrez sobre la marcha inicial del Instituto de Idiomas y acordaron designar para Presidente de su Junta de Profesores al doctor Jorrin y Secretario al doctor Marinello, y comenzar las clases —previo acuerdo con los señores Decanos de Derecho y Medicina el próximo lunes, día doce del actual.

ACUERDOS ADOPTADOS POR EL CLAUSTRO DE PROFESORES DE LA FACULTAD DE DERECHO

Presidida por el señor Decano Dr. Ricardo Dolz, la Facultad de Derecho prosiguió ayer mañana la sesión permanente que consagra a la adaptación de su nuevo Plan de Estudios, actuando de secretario el doctor Alberto del Junco y André.

Entre los acuerdos adoptados ayer figuran, como más importantes, los siguientes: Conceder exámen de cursillo en el próximo mes de Diciembre, autorizando a cuantos alumnos tengan dos asignaturas pendientes para terminar su plan, sin limitación de los cursos. Estos exámenes se regirán por las reglas que establece el vigente plan de estudios.

Se encomendó la redacción de una ponencia para establecer la forma y materia en los ejercicios de Grado al doctor Enrique Hernández Cartaya.

Quedó nombrada la comisión para los promedios, siendo designados para ella los doctores Ernesto Dihigo, Juan C. Zamora y Gustavo Gutiérrez; fué también designada la comisión que redactará la ponencia sobre reformas en el personal docente de la Facultad designándose a los doctores Hernández Cartaya y Zamora.

El Cluastro de la Facultad acordó, por unanimidad, solicitar una entrevista con el señor Secretario de Instrucción Pública y acudir en pleno a visitarlo por la urgente solución que reclama el problema de los empleados administrativos de las oficinas del Decanato.

Esta laboriosa sesión terminó a la una de la tarde.

CONFERENCIA DEL DR. DIHIGO

El próximo sábado, a las cuatro de la tarde, será inaugurada, en el Aula Magna de la Universidad, la serie de conferencias organizadas por la Facultad de Letras y Ciencias, con la del profesor de Filología y Linguística doctor Juan M. Dihigo, quien disertará sobre "La Obra Ceintífica de Rousselot.— Homenaje a un Gran Sabio", acto que será presidido por el doctor Octavio Averhoff.

SESION DE LA FACULTAD DE LETRAS Y CIENCIAS

El doctor José R. Martínez Prieto, Decano de la Facultad de Letras y Ciencias ha convocado a los Profesores de la misma para la sesión de Claustro que deberá celebrarse el próximo martes, a las cuatro de la tarde.

OBRA DEL LICENCIADO BRAVO CORREOSO

El Licenciado Antonio Bravo y Correoso remitió ayer al señor Rector de la Universidad un ejemplar de su obra "Como se hizo la Constitución de Cuba", recientemente editada, con teniendo las conferencias ofrecidas por el autor en el centro de estudios superiores de la Escuela Normal para Maestros de Oriente.

NUEVAS LETRADAS

Ayer realizaron, brillantemente, los ejercicios de Grado para el título de Doctor en Derecho Civil, ante el Tribunal formado por los doctores Dolz, del Junco y Cué, las ya letradas señoritas Esperanza Diaz Martínez y Angela de Feria Dumois, mereciendo ambas la honrosa calificación de sobresaliente.

TITULOS EXPEDIDOS

Por el Rectorado de la Universidad fué expedido ayer título de Doctor en Farmacia a Eulalia de la C. Asanza y Martínez.

Por el Decanato de la Facultad de Medicina y Farmacia fué expedido ayer título de Comadrona, a María Luisa Lázaro y Gálvez.

ALBINO FERNANDEZ

Una noticia dolorosa recibida por cable de España, nos comunica la tragedia de que fué víctima nuestro muy estimado amigo el señor Albino Fernández Pardo, quien viajando en compañía de su distinguida esposa la señora Luz Pita Alvarez, por la carretera de Coruña a Cedeira, tuvo la desgracia de sufrir un accidente automovilista donde perdió la vida su amante esposa (q. e. p. d.) saliendo casi ileso por milagro nuestro buen amigo.

La noticia de tan cruenta desgracia ha de causar hondo pesar en esta sociedad, donde el señor Fernández cuenta con muchas simpatías, por lo afable de su carácter y la caballerosidad que lo distingue.

No necesitamos decir cuanto sentimos la desgracia que aflige a tan querido amigo en cuyo dolor tomamos parte muy sincera.

Reciba nuestro sentido pésame que hacemos extensivo a su distinguida familia, y muy especialmente a nuestro también querido amigo el señor José Fernández Pardo, miembro preeminente del alto comercio de esta capital.

EL mejor modo

de tomar el aceite de hígado de bacalao para que haga verdadero provecho es en forma de emulsión. Es rico aceite, listo para digerirse sin laboriosos esfuerzos. Incomparable para fortificar y robustecer es la

EMULSIÓN de SCOTT

ESTATUTOS DEL CLUB PEDAGOGICO

La modificación proyectada es origen de muchas luchas

El sábado próximo se reunirán en el local de la Asociación de Emigrados Revolucionarios Cubanos, los miembros del Club Pedagógico de Cuba para abordar la reforma de los Estatutos de éste.

La opinión de los asociados está dividida en dos tendencias: una dirigida por el Secretario del Consejo Deliberativo, señor Juan F. Alborná, lucha por mantener la organización actual, es decir, que el Presidente General nombre su Directiva y que el Consejo Deliberativo, ejerza las funciones legislativa y la fiscalización de la actuación del Presidente y sus colaboradores; mientras otros elementos, entre los cuales se encuentran el Secretario General, señor Argilio Jiménez y el Presidente del Consejo señor Oliverio Larger, opinan que una vez terminado el período de organización se debe entregar la Dirección de la Institución a la Junta General. Así nos informaron ambos directores.

Las dos tendencias que sintéticamente enumeramos, se plantearán en la junta del próximo sábado.

El Presidente general, señor Donate, presidirá la sesión.

SON MULTADOS VARIOS ARMADORES Y PATRONOS

Relación de las personas que han sido autorizadas por Agricultura

El Comandante del guarda costa "24 de Febrero", sorprendió en el Distrito Marítimo de Batabanó a los viveros "Pilar", "La Playa", "María Rosa" "Antonio Magdalena' y "Antonio Casteleiro', utilizando chinchorros para la pesca,; siendo destruidos las partes ilegales que fueron ocupadas.

Los patronos y armadores de dichas embarcaciones fueron multados en 100 pesos por el Administrador de aquella Aduana.

PASAPORTES Y CARTAS DE CIUDADANIA

CARTAS DE CIUDADANIA

Norberto Zayas; Eduardo de Zequeira; Manuel González; Luciano Blanco; José Martinez; César Ortiz, Gabriel Champazas; Francisco Penabad; Juan del Toro; Suke Iquebe; Wilfredo Muñoz; Isolina Watanabe; Carmen Radillo; Mario Cancio Bello; Julio Cancio Bello; Emilio Cancio Bello.

PASAPORTES

Alberto Conde; Juan Valdés; Amador Diaz; Eduardo Quert; Jesús Rodriguez; Antonio Gutin; Maria Otero; Manuel Herrera; Juan Maresma; Luis Moreda.

PASAPORTE VISADO

Juan Alvarez Garcia.

Expedición de pasaportes 6 dias, de cartas de ciudadania a nativos 8 dias, de cartas a extranjeras 4 meses. La expedición de estos documentos es absolutamente gratis.

DETENCION DE UN RECLAMADO

El vigilante 404, detuvo a José González Bello vecino de Cuba núm. 81 por encontrarse reclamado por el Juez Correccional de la Cuarta Sección en juicio que se le sigue por infracción del Código Penal.

DR. L. F. RODRIGUEZ MOLNA

CIRUJANO DEL "HOSPITAL CALIXTO GARCIA"
Profesor Titular de Enfermedades de las Vías Urinarias de la Universidad de la Habana.
Consultas: de 10 a 12 de la mañana y de 4 a 6 de la tarde.
Lamparilla, 86 y 88.—Tel. A-3454.

PARA COMBATIR LA TOS CATARROS, BRONQUITIS, ETC. ETC. ES DE GRAN UTILIDAD EL **GRIPPOL**
MEDICACION DE GRAN EXITO EN EL TRATAMIENTO DE LAS ENFERMEDADES DEL APARATO RESPIRATORIO.
DOSIS: 4 CUCHARADAS A LA DIA PARA LOS ADULTOS. PARA NIÑOS SEGUN EL FOLLETO DEL FRASCO — LABORATORIOS DEL DR. A. C. BOSQUE TEJADILLO 56.
ESTA TOS!!

Dr. Gonzalo Pedroso

CIRUJANO DEL HOSPITAL MUNICIPAL DE EMERGENCIA
Especialista en Vías Urinarias y Enfermedades Venéreas. Cistoscopia y catetorismo de los uréteres. Cirujía de Vías Urinarias. Consultas de 10 a 12 y de 3 a 5 p. m. en la calle Avenida de la República 254. E-16 Indf. 1 Enero.

GRATIS

Completamente gratis recibirán la interesante novela LA DAMA DEL TRAJE BLANCO, las suscriptoras del Hogar y La Moda, para el entrante año de 1929, siempre que esta orden sea dada durante el presente mes de Noviembre, (Año, $4.00) para el interior, 25 centavos más. Dirijanse a la casa ROMA, de P. Carbón, Avenida del Brasil y Zulueta. Apartado 1067, Habana.

GRAN FIESTA DEL DIA DE LA CAÑA

Activa labor en las oficinas de la comisión organizadora

HAY MUCHO ENTUSIASMO

No se exigirá identificación a los excursionistas que vengan

Desde el lunes se encuentran instaladas las oficinas de la Comisión Organizadora de la festividad "Dia de la Caña", en el Dept. 219 del Hotel Plaza, desde donde se dirige todo lo relacionado con los actos y festejos que deberán celebrarse durante dicha instauración.

Ayer, el Gobernador Ruiz, su Delegado y Director de la Comisión Gestora y el Vicepresidente de la Asociación de Colonos, celebraron un cambio de impresiones con el doctor J. M. Barraqué, Secretario interino de Obras Públicas, a fin de fijar el lugar en que deberá ser sembrada la "Caña Nacional".

Así mismo, el señor Gobernador, acompañado de la Comisión Gestora en pleno, visitará en breve al Honorable señor Presidente de la República, para someter a su consideración el programa de actos y festejos a realizar.

MUCHO ENTUSIASMO EN EL INTERIOR

Los señores que por delegación de la Comisión Gestora viajan en los actuales momentos organizando las numerosísimas excursiones que vendrán a la Habana con motivo del 'Día de la Caña", han informado que en el interior existe un gran entusiasmo por concurrir a la Capital, aprovechando al mismo tiempo los considerabilísimos descuentos ofrecidos por los ferrocarriles, hoteles y comerciantes.

NO SERA REQUISITO LA IDENTIFICACION

Siendo tan grande el número de excursionistas que vendrá a la Habana es materialmente imposible que la Comisión Gestora expida tarjetas de identificación.

En los dias fijados, se expidan los boletines con el 50 por ciento de descuento a todas las personas que deseen venir a la Habana.

UNA CAIDA

En la casa de salud La Benéfica, fué asistido de lesiones de carácter menos grave Antonio Peña Zonza, vecino de San Ignacio 41, las que sufrió casualmente en su domicilio al caerse de sus pies al pavimento.

Dr. P. M. Souza

Garganta, Nariz, Oídos. Hospitales de New York, Viena, Budapest, Habana. San Lázaro 226, de 2 a 4.

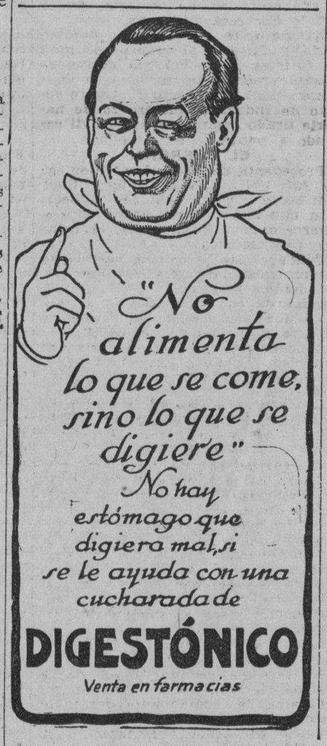

CASOS Y COSAS

MAGNIFICO NEGOCIO

En el gran "cementerio de los autos",
donde venden las piezas de repuesto,
me pongo a meditar sobre lo triste
que es la vida del hombre... y sus anexos.
Llegar puede un chauffeur a cualquier hora
y pedir una biela, por ejemplo,
con la cual su fotingo encangrejado
el camino emprender logra de nuevo.
Y quien dice una biela, dice un cable,
una defensa, un cigüeñal, un freno,
un timón, una rueda, una bobina,
un tornillo, una cámara, un magneto...
Todas las piezas del motor, en sum?
tiene allí, si se gastan con el tiempo,
igual que si se rompen de improviso:
es cuestión, simplemente, de dinero.
¡Ay! ¡Si el hombre—perfecta maquinaria—
pudiera disponer de un cementerio
donde hallar, como el mísero fotingo,
las piezas averiadas de su cuerpo!..
Muy curioso sería ver, entonces,
ir a niños y a jóvenes y a viejos
en demanda de lenguas, de laringes,
de páncreas, de pulmones, de duodenos...
—Deme usté media vara de intestino.
—En seguida, señor. ¿Delgado o grueso?
—De cualquiera, es lo mismo, ni se ocupe,
la cuestión es que surta buen efecto.
Y así por el estilo, ¡cuántas cosas!
¡Cuántos raros pedidos para enfermos
no se harían allí continuamente,
y hasta algunos, graciosos en extremo!
"Me va a dar un riñón para un político".
"A ver, un corazón de a dos por medio".
"Deme un tímpano bueno, para un sordo".
"Yo no quiero ese bazo, es muy pequeño"...
Y ahora que en el Mundo el vanguardismo
a tanto sabio le ha sorbido el seso,
¡qué negocio no harían esas casas
teniendo un buen surtido de cerebros!

Sergio ACEBAL

666

Es una prescripción para CATARROS, GRIPPE, FLU, DENGUE, FIEBRE BILIOSA y MALARIA
Mata los gérmenes.

LA MAYOR
32 EDIFICIOS
600 EMPLEADOS
SARRÁ
DROGUERIA
ABIERTA TODOS LOS DIAS
TODA LA NOCHE LOS MARTES

DR. PULGARON
Manzana de Gómez 461
Teléfono A-1862
PRIMERA Y SEGUNDA ENSEÑANZA. ENSEÑANZA SUPERIOR Y LATIN
Visitas y Avisos: de 6 a 7.

AGUA PLUTO
El purgante laxante de las Américas

DR HERNANDO SEGUI
GARGANTA, NARIZ Y OIDOS
Prado, 38; de 12 a 3

FARMACIAS DE TURNO

JUEVES

Dirección	Teléfonos
HABANA	
Monserrate 8	A-2421
Monserrate y Teniente Rey	M-4413 y M-5564
O'Reilly 32	M-7109
Galiano 41	A-4224
Colón 40	M-4525
Monte 181	M-2003
M. Morúa Delgado 43	A-7453
San Rafael y Campanario	M-4843
Sitios 92	A-2508
San Nicolás 229	A-5222
Someruelos 26	A-2002
Marta Abreu 44	A-8720
Padre Varela y Zenea	U-5676
Salud 173	U-2895
San Rafael y Hospital	U-4869
Monte 347	M-7790
Romay 55-A	M-1704
Infanta y Príncipe	U-6873
Virtudes 173	U-4973
Cuba 128	M-7736
San Lázaro 337	U-4190
Ave. Menocal 6 tel.	A-5660
Desagüe y Franco	U-6767
Trocadero y Crespo	M-5533
VEDADO	
Calzada entre Paseo y 2	F-6174
Calle 23 Nº 458 entre 8 y 10	F-6132
Ave. de Wilson 131, entre 10 y 18	F-6160
Calle 17 entre E y F	F-6292
Calle 17 esquina a 26	F-6211
23 esquina a J	F-6100
VIBORA	
Sta. Catalina y Cortina	I-2086
Porvenir y Concepción	I-7306
10 de Octubre 557	I-2600
Pocito y Reyes	X-2295 y X-2351
10 de Octubre y Josefina	I-1207
JESUS DEL MONTE Y SANTOS SUAREZ	
Zapotes 24	I-2223
10 de Octubre 280	I-2378
Flores y Zapote	I-2730
Quiroga y Delicias	I-1212
LUYANO	
Calzada de Concha 4	I-2900
Calzada de Luyanó 211	I-3016
CERRO	
Calzada del Cerro 558	I-1347

NOTA: Este grupo deberá prestar el servicio público todo el día y la noche de los domingos siguientes: Marzo 4; Abril 15; Mayo 27; Junio 8; Agosto 19; Septiembre 30; Noviembre 21; Diciembre 23.

M.E.C.D. 2016

Poland Water

(AGUA POLAND)

De venta en los mejores establecimientos de Víveres Finos Hoteles, Restaurantes, Cubs y Droguerías.

Representante

P. A. ALLEN

LONJA DEL COMERCIO 443-444.

HABANA

Cortes

MODELOS INGLESES

A dos tonos: brown y cereza, El único calzado que por modelaje, suavidad de piel y fino espesor de suela es tan cómodo y elegante al pie, como un guante a la mano.

Peletería EL PASEO

PEDRO CORTES Y CIA.

Obispo y Aguacate

¿QUIEN DICE QUE LA EPILEPSIA NO PUEDE CURARSE?

Durante más de cuarenta años la medicina del Prof. Peeke ha curado a millares que padecían de Epilepsia y desórdenes de los nervios. Envíe hoy mismo por un interesante libreto y empezará usted este tratamiento en seguida. PROF. W. H. PEEKE, 4 Cedar St., New York. De venta en las Droguerías de Sarrá y Johnson.

FUERTE-ENGORDA OXOIDE

1 copa de 100 c.c. = ½ lb. CARNE FRESCA

Alimenta sin cansar su ESTÓMAGO

Sabroso - Aromático

EXIJA LEGITIMO OXOIDE

Varias veces al día

Jugo carne de 97% Extracto concentrado al 25%

Dr. SIMPSON

PREPARADO POR DROGUERIA "SARRÁ"

LA MAYOR

Muestra Gratis presentando mañana este periódico

ENERGICA RESPUESTA DEL ALCALDE AL SUB-SECRETARIO DE GOBERNACION SOBRE UNA CUESTION DE COMPETENCIA

Se relaciona con el problema planteado entre la Alcaldía y esa Secretaría sobre las atribuciones de la Jefatura de Espectáculos y la Comisión revisora de películas

SE HACE CONSTAR LO QUE DISPONE LA ORDEN MILITAR NUMERO 124

La misión fiscalizadora de los espectáculos públicos corresponde a los Gobiernos Municipales, según se especifica en dicha Orden.—(Noticias de la Admón. Mcpal.)

La cuestión de competencia entre la Alcaldía y la Secretaría de Gobernación, provocada por una disposición del Sub-Secretario de esa dependencia, estando ausente de la Habana el General Delgado, ha motivado una enérgica respuesta del Dr. Miguel Mariano Gómez, en defensa de los fueros de la municipalidad, en materia de espectáculos públicos.

De la carta del Alcalde al Secretario de Gobernación, son estos párrafos:

"Tengo el honor de acusar recibo del escrito que, con fecha 31 de Octubre retropróximo, se ha servido dirigirme el Sr. Subsecretario de esa Secretaría, a su digno cargo, por ausencia de Ud., en la que interesa que deje sin efecto el acuerdo que adopté suspendiendo la ejecución de una parte de la película "La Sirena de los Trópicos", que estimé y sigo estimando que, es a todas luces, inmoral.

Disiento completamente del parecer del Sr. Subsecretario en cuanto me niega atribuciones que la Ley Orgánica del Municipio me reconoce taxativamente, porque es imposible consentir que, aunque no existiera ese precepto legal tan claro, el Alcalde Municipal esté impedido por ninguna razón de prohibir que se afrente el decoro de nuestras familias con la exhibición de cualquier película de alguna parte que lastime ese decoro, y yo, que he presenciado la peíícula y que he recibido además múltiples quejas de varias distinguidas familias de la Habana, acerca de ella, creo que he cumplido un deber ineludible al suspenderla, coadyuvando en esa forma, como lo he hecho siempre durante el período de mi gestión, a mantener los principios de moralidad pública que el Gobierno Central tanto empeño tiene en sostener.

Me es grato incluír el informe que, sobre este penoso asunto, me ha elevado el Sr. Jefe de la Sección de Espectáculos y que he aprobado, en el que se aducen buen número de razones, tan convincentes que confío en que serán bastantes para que esa Secretaría, apreciándolas a la luz de una crítica sana y racional, cambie a su vez de opinión.

Ahora bien, si contra lo que espero persiste en mantenerla, ruego a Ud., que tenga por establecido, como por el presente establezco, el recurso de alzada ante el Hno. Sr. Presidente de la República, que autoriza el Art. 57 de la Ley Orgánica del Poder Ejecutivo y Reglamento para el Gobierno de las Secretarías de Despacho de la República de Cuba en cuanto desautoriza la resolución adoptada por este Ejecutivo y me priva de facultades y atribuciones que la Ley me confiere.

Séame permitido, para terminar, elevar ante Ud. una respetuosa queja hacia el lenguaje de tonos fuertes que se emplea por el Sr. Subsecretario de ese Departamento en el escrito a que me refiero, que considero siempre inapropiado y ahora a todas luces injusto, tanto porque de la censura que se hace a las películas por la Comisión encargada de llevarla a cabo no se da conocimiento a esta Alcaldía, cuanto porque, aún admitiendo en hipótesis, aunque sin consentirlo nunca, que yo haya estado equivocado al adoptar la resolución que se discute, ha debido tenerse en cuenta el móvil que la inspiró, que no fué otro que el de defender la honestidad de las familias cubanas, que se hiere en la parte de la película suprimida, y la Autoridad que tal cosa realiza tiene derecho en todos los casos a que se le haga objeto de mayores miramientos".

A su misiva acompaña el Dr. Gómez el informe aludido del Jefe de Espectáculos señor Paco Sierra, y en que se consignan, estos párrafos, explicativos de los derechos que le asisten a la Alcaldía para actuar en la forma que lo hizo en el caso concreto que motiva este asunto:

"Después de esto, ha llegado la comunicación que firma el Sr. Subsecretario de Gobernación, por ausencia del Honorable Sr. Secretario, en la que, a mi juicio, y con todo el respeto que me merecen los altos funcionarios del Estado, se invaden arbitrariamente las atribuciones del Alcalde de la Ciudad, en materia de espectáculos, ya que, mientras una Ley de la República no traspasa totalmente esas facultades a otro funcionario o autoridad, compete a los Alcaldes la dirección, fiscalización e inspección de cuantos espectáculos se presenten en el Término Municipal.

La Orden Militar No. 124, de 1900, que no ha sido derogada por ley alguna, confió a los ayuntamientos, substrayéndola de la órbita de los gobernadores la misión fiscalizadora de los espectáculos públicos. Y el Apartado 10 del Art. 126 de la Ley Orgánica de los Municipios dispone que los ayuntamientos deben atender a cuanto conduzca al mejoramiento de la moral pública y a las costumbres.

Por lo contrario, la Comisión Revisora de Películas y el Reglamento interior de dicho organismo, no pueden reñir con los preceptos legales mencionados, ni restarle atribuciones al Sr. Alcalde Municipal, que es la autoridad ejecutiva y única en su Término, con poder indiscutible para autorizar o negar el funcionamiento de los espectáculos, así como la celebración de fiestas y reuniones públicas, según se atemperen o no a las exigencias del orden público y la moral.

Pero, en este caso concreto, hay algo más significativo y que tengo la obligación, señor Alcalde, de señalarle. La Comisión Revisora Cinematográfica, fué creada, según creo, para establecer medidas restrictivas, de carácter nacional, conteniendo, antes de ser presentada al público y cuando aún estuviesen en poder de sus exhibidores, agentes o propietarios, aquellas partes que pudieran provocar escándalos públicos, llevar a los espectadores por caminos tendenciosos, perjudicarles a la estabilidad de la República, o que, en alguna forma, rompieran con los principios de la moral u ofendiesen a las instituciones nacionales.

En ese sentido, la Comisión Revisora de Películas, venía a ser un magnífico elemento colaborador de los buenos propósitos que animan al actual Alcalde de la Habana, en todos los Departamentos de su Administración, haciendo que desaparecieran, para siempre, las licencias y libertinajes reprobables, de épocas anteriores. Bienvenida, en esa forma la Comisión Revisora que al enderezar sus trabajos por senderos de rectitud, imprimiría carácter nacional a cuantas medidas tendiesen al orden y al decoro públicos.

No ha resultado así, empero, en el incidente de la "Sirena de los Trópicos". La Alcaldía ha tenido que tomar medidas emergidas contra determinadas escenas de dicha película, porque la Comisión ha sido demasiado benévola al examinarla, dejando pasar esas exhibiciones, que son, más que inmorales, indecentes.

Y resulta que, como consecuencia de todos estos hechos, llega una admonición de la Secretaría de Gobernación, no del Sr. Secretario que se encuentra ausente, por haber sido nosotros más exigentes que la Comisión, y disponernos a no permitir, en un teatro de la Habana, al que concurren señoras, señoritas y niñas, escenas droláticas, francamente contrarias a los dictados de las buenas costumbres".

EL CAÑONERO "ENRIQUE VILLUENDAS" PERDIO SU HELICE EN LOS COLORADOS

El crucero "Cuba" salió en su auxilio para traerlo a remolque. Varios remolcadores darán escolta al Secretario de Hacienda

LA ARTISTA RITA MONTANER LLEGO EN LA TARDE DE AYER

Ganado de pura raza para México. 3 barcos de la Flota Blanca. El "Mongolia" trajo 33 pasajeros y 295 en tránsito. Notas

LESIONADO MENOS GRAVE

Trabajando a bordo del vapor americano Monterrey sufrió una herida de carácter menos grave el jornalero Jesús Rodríguez vecino de Aranguren número 21.

CASOS DE DESOBEDIENCIA

José Rosado vecino de la calle 22 esquina a 16 Vedado fué acusado por el vigilante de la Policía número 19 de haberlo insultado y faltado al respeto al dejar incurso en multa a un chofer que lo llevaba junto a su asiento, haciendo que era un pasajero y con idea que de esa forma pudiera penetrar en los muelles de 11 a 1 lo que está prohibido.

El vigilante 11 acusó de desobecerlo y faltarle al respeto al guia de turistas Flera Polanco vecino de Desamparados número 36, y el vigilante 30 acusó a Benito F. Alvare vecino de Industria número 25 de haberle tirado encima su automóvil estando a punto de ser arrollado.

EL LEERDAM

Procedente de Rotterdam, Bloulogne Sur Mer, Coruña y Vigo, llegó ayer tarde el vapor holandés M. Leerdam que trajo carga general 91 pasajeros para la Habana y 97 en tránsito para México.

Conduce este barco una partida de ganado vacuno de pura raza que van con destino a México.

Llegaron en este vapor la artista Rita Montaner, su esposo Francisco Alvarez y el pianista cubano Rafael Betancourt, Arturo Gutirrez Angones Francisco Echaure Eguia, y Teodosio Redondo Gómez y los demás inmigrantes.

EL VAPOR HABANA Y VARIOS REMOLCADORES SALDRAN A ESCOLTAR AL SECRETARIO DE HACIENDA

El próximo sábado regresará por la Ruta de la Florida el Secretario de Hacienda doctor Santiago Gutiérre de Celis.

La comisión organizadora del recibimiento que se le hará al doctor Gutiérrez de Celis cuenta con el vapor Habana y con varios remolcadores que saldrán del puerto para dar escolta al Governor Cobb que el buque donde viene el mencionado Secertario de despacho.

PERDIO SU HELICE EL ENRIQUE VILLUENDAS

El Jefe de Estado Mayor de la Marina Nacional recibió ayer un radiograma del comandante del cañonero Enrique Villuendas, que está al servicio del señor Presidente de la República, informándole que navegando por los Colorados, en las Costas de Pinar del Río, había perdido la hélice.

Enseguida se pasó un radiograma al Comandante del cañonero Pinar del Río para que acudiera en auxilio de su compañero, pero ayer tarde y con objeto de que sea traído a remolque a la Habana, se le dieron órdenes al crucero Cuba para que saliera como lo efectuó ayer, hacia el lugar en que está el Enrique Viluendas.

LA RUTA DE LA FLORIDA

Por la ruta de la Florida y en el vapor americano Governor Cobb embarcaron ayer Ramón García y señora, Emma Rendel, Julio F. Vázquez, y señora, Vvido de la Villa, Gustavo Sánchez Bustamante, Juan Kindelan, y señora María Gómez, José T. Median, y otros.

LOS FERRIES

Los ferries Estrada Palma y Joseph R. Parrot llegaron ayer de Key West con 26 y 17 wagones respectivamente trayendo el último una partida de caballos de carrera y 17 hombres que los cuidaban.

OTROS BARCOS DE CARGA

Llegaron ayer los siguientes barcos de carga el americano E. R. Nemp de Cienfuegos con gasolina, el inglés Rynura de Norfok con carbón mineral.

TRES BARCOS DE LA FLOTA BLANCA

Ayer llegaron tres barcos de la Flota Blanca el Toloa procedente de Puerto Colón y Cristóbal, con 29 pasajeros para nuestro puerto y 33 en tránsito.

Llegaron para la Habana en este vapor los señores Fernando Florida, y Adolfo Greinor.

El vapor Turrialba llegó de Puerto Castilla con cargamento de frutas y 4 pasajeros en tránsito y un pasajero para la Habana.

El vapor Pastores de New York que trajo carga general 61 pasajeros para desembarcar en nuestra ciudad y 26 que seguirán a Cristóbal.

Llegaron en este barco Cecilia Amezaga, e hija, Rosa Barquinero e hija el ingeniero Charles James, y señora Eulalia Mora e hija, Lorenzo y Manuel de Munguía, doctor Juan Pla y señora Francisco Pérez y familia y varios artistas del circo ecuestre con destino al Circo Pubillones.

EL MONGOLIA

Procedente de New York llegó ayer el vapor americano Mongolia de la Panama Pacific que trajo 33 pasajeros para desembarcar en la Habana y 295 en tránsito para los puertos del itinerario hasta San Francisco de California.

Llegaron por este buque Nazario Arias, José Delgado, José Aresiarez, Raimundo Fernández, Gallardo González, Porfirio Morejón, y señora.

De tránsito van varios oficiales de la armada de los Estados Unidos que están destinados a los barcos de la Zona del Canal de Panamá.

También viaja en tránsito el cónsul colombiano G. Vernaza y señora a quien hicieron objeto de una estafa a bordo y de cuyo caso damos cuenta en otro lugar del presente número.

BARCOS SALIDOS

Los siguientes barcos salieron ayer el inglés Halliside para Puerto Tarafa, los americanos Turralba para New Orleans, Mongolia para Cristóbal, el Governor Cobb y los ferries para Key West, el Parismina para Cristóbal, el inglés Broo, para Savanach.

ANUNCIO DE VADIA SAN LAZARO 199

¿Hice bien en comprar esta leche, señora?

SI, y nunca traigas a casa otra leche que no sea "LA LECHERA", porque rinde mucho por ser muy rica en crema.

AL FINAL

LA MÁS BARATA

TIFOIDEA EN LA BENEFICENCIA

Hay dos casos sospechosos. — Veinte coreanos no se vacunan

Con conocimiento en la Jefatura Local de Sanidad de la Habana, de que en la Casa de Beneficencia y Maternidad, existían dos casos sospechosos de Fiebre Tifoidea, el doctor Francisco Pérez López Silvero, Jefe Local de Sanidad, ordenó que los Inspectores Médicos doctores Dávalos, Rivas, Escudero y Clark, procedieran a girar visita de inspección.

Después de realizado un detenido examen, ordenaron el envío de dos niños al Hospital "Las Animas", para su atención y curación.

Todos los asilados y personal de la Casa de la Beneficencia, se han comenzado a inmunizarse contra la tifoidea.

Las habitaciones de los niños enfermos han sido debidamente fumigadas y desinfectadas.

SE NIEGAN A VACUNARSE

En la Dirección de Sanidad, en el día de ayer se recibió un despacho telegráfico del Jefe Local de Sanidad de Cárdenas, informando que con conocimiento de dos casos de Fiebre Tifoidea, en la calle de Ayón 41, procedió a su atención y aislamiento, y en el curso de sus investigaciones pudo saber que procedían de la Finca "Minerva", por lo que inmediatamente procedió a la inmunización de todos los vecinos del alrededor de la finca.

Pero que en una casa situada en aquel lugar, viven veinte coreanos, que al saber que la Sanidad se encontraba vacunando, todos cargaron con sus baules y huyeron de la acción sanitaria.

Droguería PADRON

DE TURNO HOY, JUEVES

Farmacéuticos al frente de la Casa: Doctores: Carrera Du Breuil, Falbello, Padrón. Personal auxiliar antiguo y eficiente.

Teléfonos: U-5402, U-6756, U-5158

BELASCOAIN Y NEPTUNO PRECIOS DE DROGUERIA

The FIRST NATIONAL BANK of BOSTON

Fundado en 1784

Capital y Reserva $50,000,000

Nuestra cuidadosa selección de numerosos corresponsales en España, así como en cualquier otro país, nos permite ejecutar pagos en cualquier lugar deseado. Ofrecemos esta magnífica organización.

Oficina de la Habana:

Aguiar esquina a Lamparilla

Sucursales:

Avenida de Italia 140 — Máximo Gómez 267

Santiago de Cuba — Cienfuegos

EL ESTREÑIMIENTO LO CURA EL AGUA ESPAÑOLA

CHESALTA

M. CABRERA Y CIA. TELF. A-0342

REMEDIO INFALIBLE. ES AGUA DE MESA MUY AGRADABLE

¿ES LA FARMACIA?

Le suplico me mande un frasco de la "Pepsina y Ruibarbo Bosque" pero tenga cuidado sea la legítima, pues me han dicho existen productos similares adulterados y el Doctor me ha recomendado tome sólo la de Bosque. Usted sabe compro siempre en su Farmacia por la confianza que me inspira.

La "Pepsina y Ruibarbo Bosque" produce inmejorables resultados en el tratamiento de la Dispepsia, Digestiones difíciles, Falta de apetito, Neurastenia gástrica, Estreñimiento, Gases, Vómitos, etc., etc.

LABORATORIO DEL DR. BOSQUE

TEJADILLO 36 - HABANA

DE VENTA EN TODAS LAS FARMACIAS DE LA ISLA

✝

E. P. D.

LA SEÑORA

EMMA RUSSELL DE LABORDE

HA FALLECIDO

Y dispuesto su entierro para hoy jueves a las 9 a. m., los que suscriben, viudo, hijos e hijos políticos en su nombre y en el de los demás familiares, ruegan a sus amistades se sirvan encomendar su alma a Dios y acompañarlos en la conducción del cadáver, desde la casa mortuoria, calle 5ta. entre 4 y 6, Reparto "La Sierra" hasta la Necrópolis de Colón.

Alfredo Laborde y Perera, Willis B. Patten y Russell, Luísa Laborde y Russell, Estela Calves de Patten, Eugenio A. Estrada, Dr. A. Valdés Dapena.

Habana, Nvbre. 8 de 1928.

PIELES
BOTONES
FAYAS
RADIANTE
SATINES

Mucha variedad en estos artículos, de gran uso para la temporada.

PRECIOS SIN COMPETENCIA

Bazar Ingles

LÓPEZ Y RIO, S. EN C.

IMPORTADORES DE SEDERIA Y NOVEDADES

AVENIDA DE ITALIA Y SN. MIGUEL.

LAS ventas del Plymouth no tienen paralelo ni precedente en el mercado de precio módico.

Cientos tras cientos de miles de personas—ávidas de ver el nuevo carro Plymouth, creado por Chrysler para competir en el mercado de precio bajo—asedian los salones de exposición de Chrysler por todas partes. Lo comparan con las tres o cuatro otras marcas que surten a este mercado. Aprecian el contraste tan evidente en tamaño, estilo, funcionamiento y seguridad, contraste que se inclina decididamente en favor del Plymouth.

Ud. también debe verlo, probarlo, manejarlo.

Imperial Automobile Co.

Ave. de la República 99-B Telf. A-2356

M.E.C.D. 2016

LUMBAGO

Todo dolor reumático y muscular encuentra alivio desde la primera aplicación de Linimento de Sloan. Acciona sin necesidad de frotar. No es grasoso ni mancha.

LINIMENTO DE SLOAN

—MATA DOLORES—

EL LAZARETO DEL MARIEL SERA AMPLIADO CON NUEVOS PABELLONES

Se construirán uno para los enfermos españoles, otro para asiáticos, uno más para niños y un casino de damas

COOPERACION DEL PRESIDENTE DE LA REPUBLICA

También se gestionan donativos con el fin de facilitar a los leprosos entretenimientos, como radio, cine, sports

Todos los países civilizados del orbe prestan cuidado solícito a los enfermos en general; pero aislan a los leprosos con objeto de evitar se propague el mal y para apartar de la vista de las gentes aquellos que en estado avanzado presentan feo aspecto.

Mucho se ha hecho en Cuba en tal sentido; pero no puede afirmarse aun, de manera categórica que todos los leprosos se hallen confinados, ni que se hallen sometidos a tratamiento, ni que sus instalaciones sean perfectas. Sabedores de que el Hospital de San Lázaro ha de beneficiarse con mejoras importantes, interrogamos a su Director, el amable Dr. Pernia, quien nos respondió así:

—Deseo que todo el pueblo cubano sepa para que lo agradezca, que el Honorable Sr. Presidente de la República se ha dignado ocuparse expontaneamente del Hospital de San Lázaro y esta iniciativa suya ha de producir beneficios incalculables.

—¿Hay enfermos fuera del Hospital?

—Es cierto. Aislando todos los enfermos que están esparcidos por la isla e imponiéndoles tratamientos científicos, es la manera más eficaz para combatir y hasta hacer desaparecer tan terrible enfermedad, disminuyendo así en corto tiempo el número de los sufrientes. El señor Presidente, en su Mensaje al Congreso se ocupa de la ampliación del Hospital de San Lázaro y de las dietas de los ayuntamientos a los hospitales y asilos. Yo ruego al Congreso que así como han creado una Ley con la que se recaudan fondos para combatir la Peste Blanca, se ocupe de la Ampliación de la Leprosería de San Lázaro en el Rincón, solucionando así el conflicto de las dietas pendientes de los Ayuntamientos con el Hospital de San Lázaro, y dicte disposiciones más ventajosas que las actuales para la garantía de sus propiedades y cobro de sus censos.

—¿Bastaría con esto?

—Por si no bastara, me atrevo a proponer al Honorable señor Presidente de la República nombre un Patronato de Damas para que se ocupe de las limosnas con que el pueblo cubano demuestra su devoción por el Patrono de los enfermos de lepra, San Lázaro. Este Patronato obtendría que las limosnas aumentaran, evitando que queden en manos de falsos mendigos que piden para San Lázaro sin que se pueda controlar en qué destinan el producto de sus peticiones. El pueblo sabría así que nadie fuera del patronato estaba autorizado para solicitar donativos. El Patronato, además, distribuiría las limosnas en la forma que los donantes pidiesen, esto es, para ser repartidas entre los enfermos, o para los gastos generales del Hospital, o para entretenimientos que harían más llevadera la vida de los reclusos, tales como Cine, Radio, Sports y juguetes, que no son de la incumbencia del hospital, en realidad.

¿. . . . . .

Efectivamente, el señor Secretario de Sanidad, Dr. Panchito María Fernández ha tenido una entrevista con elementos importantes de la Colonia china con objeto de recabar fondos para levantar un pabellón donde sean alojados los treinta asiáticos enfermos que se encuentran aislados en el Hospital. Del mismo modo el señor Secretario gestiona de las sociedades españolas la construcción de un pabellón para albergar a los leprosos pertenecientes a dichas sociedades.

¿Como va el pabellón de niños?

—El primero muy pronto será terminado. La iniciativa de éste débese a las Hermanitas de la Caridad que con tanta abnegación y amor cristiano trabajan por el mejoramiento y engrandecimiento de la Leprosería. Han tenido la valiosa colaboración de la señora Consuelo Morillo de Govantes, distinguida dama y periodista.

—¿Y el casino de Damas?

—Desde hace tiempo la señora Carmela Nieto de Herrera viene recogiendo con este fin por medio de su leidísima sección "Contestaciones" del diario "El Mundo", y esperamos conocer el resultado. La Junta de Patronos se preocupa de todos estos asuntos y ve con beneplácito la franca ayuda que va a prestar el Hon. Sr. Presidente de la República a la Leprosería del Rincón.

Luego el Dr. Pernia nos manifiesta su enternecido agradecimiento por los agasajos que en el día de su santo fué objeto por parte de los lazarinos que le regalaron una alfombra, celebrando, además, en su honor una fiestecita donde hubo recitaciones y variedades, demostrando así sentirse satisfechos del trato y atenciones médicas que reciben.

CONN es

Simbolo de Supremacia en Instrumentos Musicales

LOS principales directores de bandas y orquestas, los más famosos solistas y los más consumados ejecutantes usan y recomiendan los instrumentos de viento CONN por las ventajas siguientes:

Expansión hidráulica de los tubos;

Perfecta graduación de los taladros, y, por lo tanto, exactitud de la escala;

Facilidad en la ejecución;

Aditamentos exactísimos para afinar y un mecanismo exclusivo para afinar los instrumentos de válvula;

Ajustador de válvula con muelle de presión patentado, el cual permite al ejecutante fijar a su antojo la presión de la válvula;

Perfecto equilibrio, peso correcto y elegante diseño;

Tono justo, puro y brillante.

A pesar de todos estos perfeccionamientos exclusivos patentados, los instrumentos CONN no cuestan más que los de otras marcas.

Pida catálogo ilustrado gratis.

C. G. CONN, Ltd., Export Corp.
21,122 Export Building
Elkhart, Indiana, E. U. A.
DISTRIBUIDORES:
M. J. Cabana.—Cisneros, 23½
Camagüey

Consejos de Belleza

Quítese los cosméticos de la cara, con aceites embellecedores

Use usted polvos y colorete solamente en un cutis limpio. Este es el consejo de los más famosos dermatólogos del mundo

Durante el día su cara se llena de polvo, sus poros se obstruyen con las secreciones del cutis y para empeorar esto, usted se pone encima polvos y colorete sin antes lavarse la cara. Desde luego no es extraño ver tantas mujeres con espinillas y barros.

Antes de acostarse debe usted lavarse los polvos y colorete de la cara. Hágalo como lo aconsejan los especialistas de belleza. Use usted los aceites balsámicos de olivo y palma mezclados en el jabón Palmolive

He Aquí el Método

En la mañana, a mediodía, y antes de acostarse lávese la cara, cuello y hombros con el jabón Palmolive, frotándose suavemente con su untuosa y detergente espuma, hasta que penetre en los poros. Enjuáguese con agua fresca, y luego séquese completamente.

Este tratamiento de belleza conserva el cutis fresco, suave, lozano y con su hermoso color natural que *invita a acariciarlo.*

El Legítimo Jabón de Árboles

Los únicos aceites en el jabón Palmolive son los suaves embellecedores aceites de olivo, palma y coco—y ni un átomo de sebo

Esta es la razón por qué el jabón Palmolive tiene ese *color verde vivo*, pues los aceites de palma y olivo—nada más—dan al jabón Palmolive su color verde natural.

¡Cuidado con las Imitaciones!

No se deje engañar. No debe usted creer que cualquier jabón verde o descrito contener aceites de palma y olivo, es igual al jabón Palmolive. The Palmolive-Peet Company, Árbol Seco y Peñalver, Habana.

El jabón Palmolive jamás se vende desenvuelto

10 centavos La Pastilla

S-284

EL DR. ZOZAYA VISITA SANIDAD

Pertenece a las altas esferas sanitarias de México

En la mañana de ayer visitó la Secretaría de Sanidad y Beneficencia, el doctor José Zazaya petenecien te a las altas esferas sanitarias de México, entrevistándose con el Secretario del Ramo, doctor Francisco María Fernández, tratando diversos asuntos.

Al abandonar el despacho, entrevistamos al doctor Zozaya, quien nos declaró lo siguiente:

En el día de ayer llegué a esta hermosa Capital, procedente de Cánada, en el vapor Orizaba, con objeto de conocer y estudiar las legislaciones sanitarias de este País y además de recorrer los hospitales, preventorios, asilos y demás establecimientos benéficos.

He sostenido una cordial entrevista, con el doctor Fernández, el cual me ha mostrado múltiples disposiciones sanitarias, y al propio tiempo me ha invitado a almorzar con él.

Quiero hacer público mi reconocimiento por las atenciones tenidas conmigo por el Jefe de la Sanidad Cubana, por el doctor Rensoli y el señor Dauval.

Al retirarse de la Secretaría, preguntamos al doctor Zozaya, si su estancia en esta ciudad se prolongaría por muchos días, a lo que nos respondió, que aún no había fijado la fecha de su regreso, pero que probablemente embarcaría el lunes próximo.

AL SECRETARIO DE SANIDAD

El Negociado de Demografía no suministró ayer la relación

Nos vemos en la necesidad hoy de no poder dar las defunciones ocurridas ayer en la Habana, porque el Departamento de Demografía de la Secretaría de Sanidad y Beneficencia, no envió copia de las defunciones ocurridas ayer como está ordenado, por la Superioridad al Departamento de Biblioteca y Prensa, y tampoco envió copia al Departamento de Información.

Elevamos nuestra queja al doctor Francisco María Fernández, Secretario de Sanidad y Beneficencia, para que con su criterio recto y equitativo resuelva esta falta, que implica grandes trastornos a nuestro deber informativo.

PROBLEMA EN CIENFUEGOS

El Alcalde se niega a cumplir las órdenes Sanitarias

En el día de ayer la Secretaría de Sanidad se dirigió al señor Secretario de Gobernación, en el sentido de que el Alcalde Municipal de Cienfuego, no cumple las disposiciones sanitarias que dicta la Jefatura Local de Sanidad de aquella ciudad, y realiza diversas obras burlando las disposiciones legales, a pesar de las advertencias que el Capitán Randín, Supervisor Sanitario de la mencionada Jefatura, ha hecho a la expresada autoridad municipal.

La Sanidad, hace saber al General Delgado, que este estado de cosas, que mantiene, sienta un precedente de indisciplina y desorden, al burlarse el artículo 317 de las Ordenanzas Sanitarias vigentes y el Decreto Presidencial 1774, relativo a fabricaciones.

UNA CAIDA

Al caerse de sus pies al pavimento, casualmente en su domicilio Aldo Fabricio Darbais, vecino de Llinás 20, se produjo una contusión en la región occípito frontal de la que tuvo que ser asistido en el centro de socorros.

:MISCELANEA:

INCONCEBIBLE

Para el humilde autor de estas líneas, es inconcebible el que haya soñadores en el mundo entero que piensen en la felicidad universal de todos los hombres que poblamos la tierra. Ello me hace creer que el libro interesantísimo de La Vida es tan poco leído como admirados los cigarros especiales de La Gloria.

La mayor parte del mundo piensa constantemente en revoluciones y en el exterminio de los que mandan y de los que poseen riquezas más o menos fabulosas.

Esto sería lógico que lo pensara solamente el pueblo que no lee, que por su atraso e ignorancia no sabe nada de nada. Pero no es así, lejos de ser el pueblo quien fomenta las revoluciones, son los intelectuales quienes las propagan como se ha propagado la fama de la sidra Cima y la cerveza Llave.

Se me dirá que los que ponen interés en revolucionar al pueblo, son los que cuentan coger la sartén por el mango. Es cierto, pero la inmensa mayoría de los que empuñan las armas saben a ciencia cierta que no han de ser ellos los que manden, gane quien gane.

Yo no pongo en duda que mi señoría llegue a ser revolucionario cuando esté en España. Si veo que es necesario me dejaré crecer la barba; soltaré el monóculo; estudiaré una mirada torva; me **azarrapiellaré** para infundir más confianza a las masas y a las mesas que se formen, etc. etc. Pero todas estas cosas las haré a base de que sea mi persona la que lleve el gato o la gata al agua en caso de triunfo, e si non non. Yo sé que la humanidad no iba a ser más o menos feliz con que fuera yo el que mandase; no voy a hacerme esas tontas ilusiones. Lo que sí sé, es que yo estaría muy a gusto con ser el que más mandase en España y con surtirme de buenas joyas cual las que vende Le Trianón en Galiano 91, a cuenta de lo que ganara siendo el primer mandatario de la nación.

De esto no cabe duda. Pero como yo no cuento llegar a ser Presidente ni del Centro Asturiano, soy antirevolucionario desde los juanetes hasta la calva incipiente que tengo en la cabeza. Por estas razones, he quedado absorto hace días al oír las declaraciones de un intelectual español, que no cesaba de ponderar las excelencias del gobierno soviet de la desgobernada Rusia. El que oyese a ese señor y no estuviera en el ajo, lo primero que se figuraba era que en Rusia todos son felices y que allí amarran los perros con corbatas Rusquellanas, desde que se implantó la República.

Y no es así, ni puede ser así. Bajo todas las formas de gobierno, tiene forzosamente que haber quien pueda adquirir por toneladas el chocolate La Gloria, y quienes, no tengan con qué tomar un coñá especial Pemartín, ni a pico de botella.

En todas las naciones ha habido tantos levantamientos contra sus gobiernos respectivos, como piezas musicales e instrumentos hay en el gran almacén de música casa Iglesias de San Rafael 46.

¿Qué se ha adelantado con eso? Pues que en vez de mandar fulano mande mengano y el que estaba hambriento siga con el hambre a cuestas. Eso es todo.

Francia ha presenciado la revolución más espantosa que hubo en Europa, hasta el extremo de llegar a exterminarse los propios cabecillas de la revolución. Ello hizo que madame Roland profiriese el célebre anatema contra los que en nombre de la libertad no cesaban de hacer crímenes...

Hoy Francia es una república como la que han soñado los eternos soñadores, y, sin embargo, millares de franceses son partidarios de la república soviética.

¿Qué indica eso? Pues que la gente en su afán de mejorar su situación no está contenta con nada, y no acaban de caer del burro que sin soviet y con soviet el que nació para ochavo no puede llegar a cuarto, que es una moneda antigua. Yo también quisiera ser el dueño de Los Precios Fijos, donde tantas novedades encuentran las damas, y tengo que conformarme con ser el redactor de esta agobiante sección, por ahora...

Pero dejemos esto a un lado. Los últimos cables recibidos de Europa, dan cuenta del hambre que se ha enseñoreado en la pobre Rusia. Pasan de cuatro millones los ciudadanos que piden un pedazo de pan y casi la policía no puede contener al pueblo.

Yo pido a los partidarios del bolshevikismo se fijen en estas cosas.

. . . . . .

Siempre La Rusquella de Obispo 108 vende un cuarenta por ciento más barato que otras casas, porque compra grandes cantidades de mercancía, paga al contado y el cobrador no le pasa el recibo de alquiler. Todo eso va en beneficio público.

Amenizando.

CANTARES

Pareces oro de ley
y eres monedita falsa,
el que te tome por buena
te deja pronto, por mala.

Hay recuerdos que perduran
en veinte generaciones;
la única candidatura
y el circo de Pubillones.

También perdurará el recuerdo de "La Moderna" de Reina 13 por lo baratas que vende las finas vajillas y los preciosos juegos de cristalería.

Pensamientos.

Cada biblioteca tiene analogía con una farmacia: contiene medicinas y venenos.

Sócrates.

Un gran medicamento que lo librará en pocos días del catarro es el Grippol Bosque. No admita sustitutos.

El libro elegante y bien impreso es una píldora azucarada.

Atanasio Rivero.

Una bella corona de biscuit amortigua la tristeza que da una tumba.
Novoa y Co. Sol 70.

Usted debe saber que...

La cola jamás ha podido pegar una bofetada.

Los huevos no necesitan padrinos para batirse.

Los orfebres no hacen joyas con el metal de la voz.

En Cienfuegos 18, 20 y 22 se exhibe la mejor exposición de efectos sanitarios que hay en la Habana.

Los quesos de Gruyere no ven nada aunque tienen ojos.

Hay boticarios que por no gastar no gastan ni bromas.

Los jugadores suelen perder hasta la memoria.

La Francesa Artística de Progreso 9, tiene patentados los nuevos modelos de lámparas para parterres, terrazas, salones, etc. etc.

- MARMOLES. LOS MEJORES "CASA MANFREDI"

Entre andaluces.

—Acabo de tomar un vino "Paternina" que tiene más de cuarenta años.

—Buen vino. Pero yo acabo de tomar otro tan viejo que hasta la botella estaba arrugada.

Las espigas de trigo

Un labrador fué un día con Tomasito, su hijo, a dar una vuelta por sus campos para ver si el trigo estaba en disposición de segarse.

—Padre mío— dijo el niño—¿cómo es que algunas cañas de este trigo están tumbadas, en tanto que las otras se mantienen derechas? Sin duda que éstas deben ser las mejores, pero las que están inclinadas no serán ciertamente tan buenas.

—Mira, hijo mío: esta espiga que se tumba humildemente, está llena de hermosos granos; la otra, que se alza con orgullo está completamente vacía.

SCHMID.

La que está llena de novedades para caballeros elegantes es "La Nueva Retreta" de Monte 15. Allí le harán su traje irreprochablemente cortado, con géneros ingleses y precios razonables. Visite esa gran casa.

Fino rasgo de ingenio y galantería.

A un oficial agregado a la Embajada francesa en Viena le preguntó la emperatriz Teresa:

—¿Cree usted que la princesa de S... que vió ayer, es la mujer más hermosa de Europa, según se dice?

—Señora—contestó el oficial,—lo he creído hasta hoy.

Crea el lector que el lugar donde mejor y más barato se come en la Habana es el restaurant "El Paraíso" de Villegas y O'Reilly. Dos platos hechos, uno a la orden, postre, pan y café superior solo cuestan cincuenta y cinco centavos.

Un pez que ladra.

En Australia existe un pez que tiene en los oídos una especie de vejiga que llena de aire, a voluntad, con ayuda de la cual modula un sonido extraño que, de lejos, parece un ladrido.

Si quiere usted un retrato artístico de un parecido exacto vaya a la fotografía del laureado Gispert sitá en Galiano 73 entrando por los grandes almacenes de juguetería Los Reyes Magos.

La nota final.

Entre carteros.

—Yo creo que esta es la ocasión para pedirle un aumento de sueldo al señor Presidente.

—¿Por qué?

—Porque somos los únicos que hacemos el trabajo a pie.

Puede ir el lector a pie o en automóvil a comprobar los bajos precios a que venden sus trajes elegantes los grandes establecimientos "Le París" de Zulueta y Neptuno, Manzana de Gómez y "Cincinnati" sito en Egido 23.

El colmo de un contratista.

Dar trabajo a un peón de ajedrez.

Luis M. SOMINES.

FERROCARRILES UNIDOS DE LA HABANA
REANUDACION DEL TRAFICO DE PASAJEROS
HABANA-ARTEMISA
Vía Guanajay. En combinación con ómnibus de La Empresa Blanca
DESDE NOVIEMBRE 10 DE 1928

IDA 60 CENTAVOS — La Vía más Rápida, Cómoda y Segura — IDA Y VUELTA 70 CENTAVOS

SALIDAS DE ESTACION CENTRAL: Cada hora, desde 6.00 a. m. hasta las 7.00 P. M.

REGRESOS DE ARTEMISA: A las horas y 45 combinando con los trenes que salen de Guanajay a las 6.20 A. M., 7.30 A. M. y cada hora después, hasta las 8.30 P. M.

LA ADMINISTRACION.

¡Todos Convienen en LUCAS!

El dueño de casa, el pintor y el público saben por experiencia que el Blanco de Zinc LUCAS PURO es un ahorro en cualquier clase de trabajo. Rinde más porque cubre más con la primera mano de pintura. Fácil de aplicar, porque aguanta más aceite, el

BLANCO DE ZINC
LUCAS PURO

es producto que
RESULTA ECONOMICO, DURADERO, DISTINGUIDO

Solicítese en las buenas tiendas del ramo y en las ferreterías

Representante en Cuba:
J. A. CABASSA, Apartado 2106, HABANA

JOHN LUCAS & CO., INC., Depto. de Exportación, NEW YORK

M.E.C.D. 2016

PARA CURAR LA CASPA-HACER SALIR EL PELO Y EVITAR SU CAIDA
·CABELLINA·
DELICIOSA PARA PEINARSE

MEDU-LAIT
ENGORDA LOS MUSCULOS SIN DAR GRASA
De venta en Droguerías y Farmacias acreditadas
La transforma en una MODELO de curvas definidas e interesantes.

Creaciones Invernales de "Charming"

La línea original y las mas bellas combinaciones de pieles predominando el charol, son características de las creaciones "Charming" No ilustramos todos los modelos. Venga a verlos y será más grata la impresión.
PELETERIA "LA BOMBA"
MANZANA DE GOMEZ-APARTADO 936-TELEFONO A.2989

GALLETAS "CREAM CRACKERS" DE JACOB & Co.

Las que mejor saben y las que más se piden

SUPREMAS en su maravillosa ligereza y con la distinción de la delicadeza de su gusto, las galletas CREAM & CRACKERS de Jacob ocupan lugar preferente entre todas las galletas. Aparecen galletas nuevas en el mercado, otras clases antiguas desaparecen, pero las galletas CREAM CRACKERS de Jacob & Co. se venden más y más un año tras otro. Nada tan propio para merendar. Con queso son deliciosas. Con jaleas y dulces de frutas, exquisitas.

Galletas de Limón, de Crema de Naranja, Surtidas y otras muchas, todas de Jacob & Co., se venden en todas las tiendas bien surtidas.

W. & R. JACOB & CO., Ltd., DUBLIN, Irlanda.

CUERDAS

Todos los que se quejan de sus cuerdas, y se lamentan de que se rompen, ignoran que tenemos las mejores cuerdas para VIOLIN. Nosotros damos CALIDAD. Nuestra mercancía es PRIMERA de PRIMERA y nuestro precio el más económico. Pida nuestra CUERDA SUPERIOR Red O'ray: garantía y duración.

Viuda de Carreras & Co.

Prado 115. Tel. A-3462. frente al Capitolio.
San Rafael 1½ Tel. 6644. entre Amistad e Industria.
¡LA CASA DE LAS NOVEDADES!
Visite nuestra Sucursal de San Rafael 1½

PATSY RUTH MILLER
ha encontrado su ideal en esta media tan chic, transparente y fuerte, que reúne belleza y finura con durabilidad excepcional.

Patsy Ruth Miller

POR eso celebridades de la pantalla como Patsy Ruth Miller, Billie Dove, Joan Crawford y Esther Ralston usan este tipo de medias Allen-A que acentúa la natural belleza de línea del tobillo y la pierna.

La señorita Miller ha encontrado que este chic estilo de Allen-A es, a la vez que hermoseante, durabilísimo. Tejidas de seda desde la parte superior hasta la puntera, flexibles y transparentes, acarician la piel e imparten a la pierna un aspecto de tersura y redondez incomparables. Su hechura perfecta les permite ceñirse, sin arrugas, dando al tobillo y la rodilla delicadezas seductoras.

El pie, que es de seda, tiene refuerzos invisibles de hilo mercerizado muy fino en el talón, la planta y la puntera.

En todas las buenas tiendas encontrará Ud., en todos los matices de última moda, esta primorosa creación de la Allen A. Pida el estilo 895.

THE ALLEN-A COMPANY
Kenosha, Wisconsin, E. U. A.
Calcetería para Damas, Caballeros y Niños
"De venta en las casas donde suelen atender lo que pide por preferencia la mujer que sabe vestir a la moda".

HABANERAS

HOY

SAN OSCAR

La festividad del día.
San Oscar.
Sea mi primer saludo, con la primera de mis felicitaciones, para el pundonoroso coronel Oscar Fernández Quevedo, Jefe de Estado Mayor de la Marina de Guerra.
Sigue la relación.
Muy numerosa.

En primer término, el doctor Oscar Barrenechea, culto diplomático y caballero cumplidísimo, en la actualidad Encargado de Negocios de la República del Perú.

Un distinguido caballero, el señor Oscar Hernández Miró, a quien me complazco en felicitar especialmente.

Oscar Gans, distinguido joven de esta sociedad, que es un abogado culto, de talento, llamado a un brillante porvenir.

El doctor Oscar Ledón Uribe, director de la acreditada clínica de su nombre, en la calle de San Rafael.

El Magistrado Oscar Montero.

El doctor Oscar Soto.

Entre los abogados, Oscar Fonts y Sterling, Oscar Barinaga, Oscar Díaz Albertini y Oscar Pina.

Oscar Ochotorena, Oscar Quintana, Oscar Cancio, Oscar Artola, Oscar Betancourt Agramonte y Oscar Barceló, del importante bufete del doctor Fernando Ortiz.

Además, entre los abogados, el amigo querido y muy simpático Oscar Seiglie.

El doctor Oscar Jaime, profesor de la Facultad de Medicina y especialista notable, de alta nombradía.

Oscar Arnoldson, Cónsul de los Países Bajos, al que me complazco en saludar afectuosamente.

Oscar C. Tuya, Oscar Hernández Lovio y Oscar Cintas, ausente este último en los Estados Unidos.

Entre los médicos, los doctores Oscar Bermúdez, Oscar Nodarse y Oscar Solís.

Oscar Molinet, Oscar Alvarez, Oscar Herrera, Oscar Díaz y Oscar de los Reyes y Payne.

Oscar Díaz Ramos, notario comercial de esta plaza y su hijo, el joven Oscar Díaz Clark.

Oscar Lombardo, escritor culto y talentoso, que ha desertado de las filas del periodismo.

Oscar Lamar, Oscar Parajón y el conocido y diligente corredor Oscar Fernández.

Oscar San Pelayo, Oscar Sánchez, Oscar Cartaya, Oscar Rivas, Oscar Plasencia, Oscar Noroña, Oscar René Morales Díaz y Oscar Sotolongo.

Un joven aprovechado, Oscar Figarola, estudiante de Medicina.

Oscar Aizcorbe, joven distinguido, hermano político del popular empresario teatral Ramiro La Presa.

Oscar Ugarte, laborioso, modesto y entusiasta director de **Patria y Cultura**, que figura en la redacción de **La Prensa** a cargo de la crítica de arte.

Oscarito Grau.
Apuesto y gracioso niño.
Primogénito adorado de quien es muy querido en esta casa, Ramoncito Grau y su gentil esposa Nena Esteban.

El joven y distinguido comandante Oscar Gali Menéndez, del Ejército de la República, ayudante del Primer Magistrado de la Nación.

Un joven simpático, Oscar Hortsmann y Menéndez, estudiante de la Facultad de Medicina.

Entre los de la prensa, en término principal, Oscar Herrero, de la redacción de **El País**, donde en mucho se le estima y quiere.

Oscar Abascal.

Oscar Fernández Folch.

Un antiguo compañero, siempre querido, que es Oscar Pumariega.

Y por último, Oscar H. Massaguer, administrador de **Social** y de **Carteles**, revistas las dos que son un modelo en su clase.

Uno de casa.
Oscar Cicero.
Complétase la relación con un Oscarito encantador, idolatría de sus padres, nuestro director y su elegante esposa Silvita Hernández de Rivero.
¡Felicidades para todos!

OSCAR MARTINEZ

En nota aparté.
Una felicitación más.
Llegue hasta un amiguito mío que celebra su santo en la festividad de la fecha.
Oscarito Martínez.
Vecinito de Villa Miramar.
Hijo del joven doctor Roberto Martínez y su bella esposa ,Carmen Poujol, para quien todo serán hoy halagos, satisfacciones y alegrías.
Oscarito, que cuenta siete años de edad, es muy gracioso y muy simpático.
Pasará el día rodeado de sus amiguitos y de sus amiguitas.
¡Felicidades, Oscarito!

(Continúa en la página SIETE)

"LE TRIANON"
JOYAS Y REGALOS ARTISTICOS
Regalos de Boda...
... de excepcional belleza y completa originalidad son los que brinda "LE TRIANON". Constantemente se reciben novedades en joyas, lámparas, objetos de arte, etc.; y todo es marcado a precios de indiscutible ventaja.
SALVADOR FONDÓN
GALIANO 91 CASI ESQ. A SAN RAFAEL

Fin de Siglo

EN ESA EDAD INTERMEDIA

en que el muchacho no es ya "un niño" ni todavía "un hombre..." es propio que su ropa no tenga un aire infantil ni un aire adulto.

EL problema no es fácil... Pero estos nuevos estilos de ropa invernal que acaba de recibir FIN DE SIGLO, lo resuelven insuperablemente... Con estos trajes, su hijo no aparecerá "un fiñe", ni tampoco un hombre recortado. Será, sencillamente, un jovencito elegante.

El diseñado es de casimir de lana ligero, forrado de alpaquilla. Lleva chaleco cruzado y dos pantalones: corto y largo.

Precio $13.75

TRAJES DE ABRIGO LIGEROS
Nuestro surtido es variadísimo y ofrece los precios más moderados:
Trajes de casimir de lana de 4 piezas, en tallas de 8 a 16 años, a $10.75.
Trajes de lana ligera, con botones en la cintura o con elegante cinturón de colores, para niños de 2 a 8 años, a $3.25.
De estilo "aviador", en dril kaki, con correaje, para niños de 2 a 10 años, a $2.00

UNA SIMPATICA NOVEDAD
Trajes compuestos de pantalón de casimir de fantasía, blusa y sweater, haciendo juego con el pantalón, a $8.55.

ABRIGOS
de casimir de lana, en diferentes colores, incluyendo el Prusia, con emblema bordado en el brazo. Tallas de 1 1|2 a 9 años. Precio: $10.55.

CORBATAS
de seda, en novísimos estilos sumamente variados, a 90 centavos.

SOMBREROS
de fieltro y de tela, en formas y estilos muy modernos. Tallas de 4 a 18 años. Diversas calidades excelentes, desde $1.75.

EL CUARTO PISO DE "FIN DE SIGLO" OFRECE TODO LO QUE LOS NIÑOS NECESITAN, AL PRECIO QUE A LAS MADRES LES CONVIENE.

Fin de Siglo

UN GRAN RAID DE INSPECCION EN EL CENTRO DE LA CIUDAD HABANERA

Informe de la Comisión de Enfermedades Infecciosas.
Menor mordido por un perro. Noticias de la S. de Sanidad

El Jefe Local de Sanidad de la Habana, doctor Francisco Pérez López Silvero, ha dado instrucciones especiales a los Inspectores Horacio Consuegra y Ramón Barreras, para que se practiquen inspecciones en las calles de Colón, Consulado; Virtudes; Neptuno; Industria y Crespo; cuyo estado sanitario es bastante deficiente.

Los mencionados inspectores en el día de ayer, procedieron a realizar distintas inspecciones, en los establecimientos situados en las calles referidas, imponiendo veinte y tres multas a los siguientes señores:

Juana Seco; José M. López; Manuel Estevez; (tres multas), Felipe León; Francisco Perea, Antonio Perea, Agustín Baez Enrique Robaina; Manuel Rodríguez; Weng Fong; Francisco Expósito; Vicente Iglesias; Félix González; Lino Pérez; Segundo Rodríguez; (dos multas), Bautista Fernández; Alonso Blanco; Juan Suárez; Bernardo Menéndez y José González.

Todas estas multas fueron calificadas por el doctor Pérez López Silvero, en veinte pesos cada una.

INFORME DE LA COMISION DE ENFERMEDADES:

En el día de ayer rindió su informe mensual la Comisión de Enfermedades Infecciosas, integrada por los doctores Díaz Albertini, Pérez Chaumont, López del Valle, Alberto Recio Lebredo, Montoro y Robert.

En el informe expresan que durante el mes de Octubre los trabajos realizados son los siguientes:

Sospechosos de Tifoidea, 9 casos; positivos seis; negativos 3; sospechosos de escarlatina 3 casos; uno positivo y dos negativos; sospechosos de tuberculosis, 1 caso, que resultó positivo; sospechosos de poliomielitis, un caso, que resultó positivo; sospechoso de paludismo, uno que resultó negativo.

DEPOSITO SORPENDIDO

Inspectores de Sanidad, se personaron en la calle de Serafines y Castillo, en el Reparto Juanelo, sorprendiendo un depósito de desperdicios de carne, en muy malas condiciones, procediendo a multar a los propietarios del mismo.

ESTERCOLERO EN GUAMACARO

En el día de ayer se cursó por la Secretaría de Sanidad un escrito al Jefe del Estado Mayor del Ejército, dándole cuenta del proceder del Teniente Asensio A. Hernández, de Guamacaro, que a pesar de las reiteradas órdenes dadas, por la Jefatura Local de Sanidad de la mencionada población, para que saneara el estecolero existente en el fondo del cuartel de la Guardia Rural, para evitar el foco de infección, que produce, no lo ha efectuado.

La Dirección de Sanidad, ruega al Estado Mayor, haga saber al referido Militar, que debe proceder en bien de la salud pública al más rápido saneamiento del referido estecolero.

MENOR MORDIDO

En la Dirección de Sanidad, se presentó el menor Feliciano Santa Cruz, de Candelaria acompañado de un policía, para ser sometido al tratamiento anti-rábico, por haber sido mordido por un perro rabioso.

EL SR. CHEO ACOSTA

Estuvo ayer por la mañana en Sanidad interesándose por mejoras sanitarias el señor Cheo Acosta, Alcalde Municipal de San Antonio de las Vegas, entrevistándose a ese efecto con el Secretario del Ramo, doctor Fernández.

LICENCIAS SANITARIAS

Han sido despachadas por la Jefatura Local de Sanidad las licencias siguientes que han cumplido con las exigencias sanitarias:

Oficios 96; cabaret; Paseo de Martí 122 y 124; Hotel; San Miguel 100 tabaco en rama; Ave. de Italia 118; espejos; Ave. de Italia 87 peletería; Suárez 66, carnicería; M. Gómez 815 farmacia; Cerro 566, fotografía; Palatino 7 B, garage y ferretería; Cerro 887, Palatino 15, 17 esq. a 12, Línea 150, Línea 18 Ave. de Wilson 15 A, barberías; Ave. de Italia 87, peletería; Esperanza y Parque, Fundición 23, 21 esq. a C. Oficios 27 bodegas con cantinas; Zaragoza 31, B, esq. a 19, 20 entre 7 y 9 17 esq. a 18 bodegas; M. Gómez 494, billar; Palatino 4, casa de modas; Cerro 540 ferretería; Cocos esq. a Piñera carnicería; Finlay 45, ferretería Arzobispo 3 puesto de frutas y frituras; Cerro 497 imprenta; 9 y J Vedado, carnicería; 17 252, mecánica; F. esq. a 15 huéspedes; 14 esq. a 21, ferretería; Ave. de Bélgica 11 huéspedes; Fundición 23, bodega y cantina de bebidas; Monserrate 133, sedería y quincalla; Cristo 12 figón; M 23, 458, farmacia Calle 8 21 17 esq. a 26, carnicería; Línea y 18, puesto de frutas; Virtudes 60 barberías, San José 3 altos, figón; Ave. de Wilson 133 tejidos.

PLANOS DE FABRICACION

Se han aprobado por la Dirección de Ingeniería Sanitaria los planos siguientes:

Pasaje y Duque de A. Riaño, Cda. P. Grandes 41, de J. Notario; Reyes sin de Emilio Pérez, y G. Carrillo 32, de M. Piñero

Se han rechazado: Pi y Margall 6, de C. Cernuda.

COMODIDAD y ELEGANCIA

Práctico estilo para señora, con tacón forrado de la misma piel, en glacé color, negro y en charol, 2.1|2, 8, a $3.00
Blancos a $3.50
PELETERIA "BROADWAY"
BELASCOAIN Y ZANJA
TELEFONO M-5874

CONCESION DE MARCAS PARA SEÑALAR GANADO

SE HAN CONCEDIDO las marcas solicitadas por los señores Mariano González Santos, Alberto Santi Zequeira, Fermín Estrada Castellón, Antonio León Calderín, Joaquín Riscol del Risco, Antonio Pintado Blanco, Pascual Marco y Santos, José A. Gómez Moreno, Teófilo Quintero, Andrés S. Meneses, Federico Fernández Gómez, Juan Osorio Castro, Jesús Palmero Rodas, Jesús Matos, Teodoro Guilarte, Eduardo Ortega, Angel Teirac Guillarte, Mariano Pérez Gómez, Melchor Fernández, Atanasio Bográ, Alejandro Delgado, Blas Cobas, Bartolo Delgado, Cristóbal Sánchez, Florentino Paumier, Francisco Furones, E. Félix Faes V., Juan Durán Córdova y Juan Díaz Fuentes.

SE HAN NEGADO las marcas solicitadas por los señores Antonio Otero Blanco, Genaro Rodríguez González y Lía Cantero Hernández.

SE HAN AMPLIADO para más de cincuenta cabeza de ganado, el uso de las marcas solicitadas por los señores Manuel Viamontes González, Marcelino Rodríguez Brunot, Miguel Gutiérrez del Sol, Cesáreo Cuiñas, José Padrón López y Arcadio Rojas y Jiménez.

SE HAN EXPEDIDO títulos de propiedad de marcas para señalar ganado a favor de los señores Eladio Estin Valdés, Serafín Mourelo Crespo, Celestino Díaz de la Rosa, Angel Estévez, Gonzalo Ruíz Cabrera, José Hernández Hernández, Santos López, José María Pino, José Romero, Pablo López Rodríguez, Ramón Chaviano, Pedro Martínez Jiménez, Valeriano Cacho Alvarez, Manuel Alvarez Castellón, José Casado Pestana, Herederos de Miguel Hernández y Francisco Quiñones Andrés.

Habana, 7 de Noviembre de 1928.

CHOCARON UN AUTO Y UN OMNIBUS

En Pi y Margall y Villegas, chocaron el auto 1442 guiado por Roberto Torrance Smith vecino de Industria 100 y el ómnibus 40829 de La Precisa que conducía Francisco Delgado Estarás, vecino del Reparto Almendares, recibiendo ambos vehículos ligeras averías.

DOS CHAUFFEURS FORMABAN ESCANDALO

El vigilante 1260 detuvo a Francisco Airado González, chauffeur del auto 17919 y vecino del Reparto Los Angeles y a Eugenio Alberto Bernabeu, chauffeur del auto 36864 y vecino de San Ignacio 136 por haber formado un gran escándalo e intentado reñir en la piquera de San Pedro y Luz.

INTOXICADOS POR UNA EQUIVOCACION

En el centro de socorros fueron asistidos de posibles fenómenos de intoxicación menos grave Fermina Borges Rivero, y Aurelio Serrano, ambos vecinos de Labra número 83 que sufrieron por haber comido una ensalada en la cual en lugar de echar aceite, echaron por equivocación extracto de Saturno.

DIALOGO
(En un establecimiento de víveres)
El dependiente (mostrando un producto alimenticio). Esto tiene cacao, tiene leche, tiene malta, tiene huevo....
El cliente (interrumpiendo asustado). ¡Caramba! ¿Y no tendrá también bicarbonato y sulfato de sosa? Mire, amigo, a mí me da usted lo de siempre:
GOFIO ESCUDO
(INDUSTRIA CUBANA)
SIMPLE SANO SABROSO

CALLOS
No corte los callos, puede sobrevenir una infección peligrosa. Una gota del nuevo líquido alivia el dolor en 3 segundos. Luego el callo se seca y se desprende fácilmente. Los doctores lo recomiendan. De venta en todas partes. Cuidado con las imitaciones.
"GETS-IT"
Chicago, E. U. A.

M.E.C.D. 2016

LA IMPRUDENCIA DE UN MENOR LE COSTO LA VIDA AL SER ARROLLADO

Otro menor y dos hombres también sufrieron lesiones de gravedad en accidentes automovilísticos. Intoxicado

Ya cadáver, llegó anoche al Hospital Municipal, el menor Ismael Romero Pérez, natural de la Habana, de 9 años de edad y vecino de Estevez número 10, a consecuencia de gravísimas contusiones diseminadas por el cuerpo. Este menor se encontraba parado en la esquina de Santa Rosa y San Jacinto, cuando en unión de dos menores más, trató de montar en la parte trasera del auto 39526, que conducía Antonio Gil Carballo, de 29 años, vecino de San Jacinto número 1, con tan mala suerte que cayó al pavimento, en los instantes que el auto daba marcha atrás siendo alcanzado por una de las ruedas que le produjo las heridas que le ocasionaron la muerte.

Según declaración prestada por Gabino Alvarez Alvarez, dueño de la bodega sita en San Jacinto y Santa Rosa, el hecho ocurrió tal como decimos, por lo que el chauffeur fué puesto en libertad.

ARROLLADO

Manuel Leira Dominguez, de 24 años, vecino de Parque y D. Velazquez, fué asistido de graves contusiones por el cuerpo, que sufrió en Villegas frente al número 30, cuando descargaba unos muebles, al ser alcanzado por un auto, cuyo chauffeur se dió a la fuga.

OTRO ARROLLADO

En el primer centro de socorro fué asistido Juan Quindelan, de 37 años vecino de Obispo número 101, de la fractura de una costilla del lado izquierda, así como de contusiones y desgarraduras diseminadas por todo el cuerpo, que les fueron ocasionadas en Obrapía y Villegas, al ser alcanzado por el omnibus 40615, que manejaba Joaquín Izquierdo Acosta, vecino de San Rafael número 198. El chauffeur quedó en libertad por aparecer el hecho casual.

UN MUERTO

En el Matadero "Pereda", situado en Serafines y Castillo, en el reparto Juanelo, fué víctima de un ataque el blanco Bernabé Villalejos, de 54 años, vecino de Rita y Piedra, siendo trasladado al centro de socorro de Jesús del Monte, donde falleció a su llegada, ignorándose las causas de su muerte.

Villalejos según el vigilante 1946, que lo condujo a dicho centro benéfico, después de haber comido, se puso a fregar el piso del matadero, siendo presa del ataque. El cadáver fué remitido al Necrocomio, para su autopsia.

INTOXICADO.

Baldomero Alvarez Torres, de 25 años, vecino de Carlos III número 246, fué asistido en el Hospital Municipal, de graves síntomas de intoxicación, que dijo sufrió al ingerir equivocadamente un poco de acido bórico, en vez de bicarbonato.

Automóviles Circulados

Por transitar con excesiva velocidad fueron denunciados, ayer, por la policía los siguientes automóviles.

El vigilante 120 dió cuenta que por 23 y 32, iba con velocidad el ómnibus 6 de La Precisa.

—Los vigilantes 861 y 1389 circularon por exceso de velocidad en 23 y 17, a los auto-camiones 2020, 719 y 647 y al automóvil 1511.

—En 23 y 32, el vigilante 5, sorprendió con velocidad al ómnibus 257 de la Cuba.

—Según denuncia del vigilante 1353, los vehículos siguientes iban con velocidad por la calle 23: camión 98; ómnibus 36 de La Preciso; 41849 de la Cuba; automóvil 18170, 7837 y ómnibus 21 de Amaro y 40670 de la Compañía de Tránsito.

—Juan E. Puig, chauffeur del ómnibus de la Cuba, dió cuenta de que en Wilson y J, el ómnibus 10 de La Estrella, le caus daño a su carro.

—El vigilante 1093 dió cuenta que el auto 17881 y la cuña 6695, llevaban velocidad por Séptima y H.

El vigilante 1939, denunció que por Agramonte y San José, le fué desobedecida la señal de parada, por el chauffeur del auto 620.

—El motorista Baldomero Ferreiro, dió cuenta que el ómnibus 26 de Lawton, le causó daños al tranvía que manejaba por B y 15.

El vigilante 1779, dió cuenta que el ómnibus 3 llevaba exceso de velocidad, por San Lázaro y Washington.

—El experto Fernández denuncia que el camion 971; los omnibus 52 de La Precisa, 47 de la Cuba y los autos 32558 y 17105, llevaban velocidad excesiva por distintas calles de la capital.

GRAVE ACUSACION A UN CHAUFFEUR

Un subinspector de la Secreta lo acusa de que quiso matarlo

Denunció en la Secreta Manuel Pico Fraga, de Compostela número 169, que vendió muebles a plazos por valor de $140. a Luis Gómez Bayadera de Animas 32 y sin pagarle los mismos los vendió.

UN OMNIBUS EMBISTIO A OTRO.

El subinspector de la Secreta señor Gregorio Suárez viajaba ayer tarde en un omnibus de la empresa La Especial número 22, que guiaba el chauffeur Luis Sánchez. En Zulueta y Misión el chauffeur del omnibus 19 de la empresa La Ideal deliberadamente embistió al otro omnibus, salvando milagrosamente la vida el referido subinspector y los demás ocupantes del vehículo. El chauffeur de La Ideal al darse cuenta de que iba a ser detenido imprimió una velocidad fantástica al vehículo y huyó, no siendo detenido.

SE LLEVO EL AUTO Y LO VENDIO

Fué detenido por el detective Basabe, Antonio Pallares Pallares de 27 letra C, que hurtó el auto 14577 de la propiedad de Manuel Serpa Castellanos vecino de Oquendo y Concordia, y lo vendió a Gabriel Forte, de Güines.

El hecho ocurrió en Rayo y Reina. Pallares apesar de negar el hecho ingresó en el Vivac.

CHEQUE SIN FONDOS.

El señor Manuel Picallo Cerdina de Tamarindo 32 acusó al señor Amado Fernández Llano director de La Alianza de Lealtad 111 de haberle dado un cheque sin fondos al pagarle sus haberes después de haberle tenido largo tiempo sin pagarle sus sueldo de $80.

ESTADO DEL TIEMPO

NOTA DEL MEDIO DIA DEL MIERCOLES

Tiempo para hoy: Bueno, con pocas lluvias.

Persiste el buen tiempo con barómetro sobre la normal en el Atlántico al Su rde las Bermudas y normal en el Mar Caribe. En el Golfo de Méjico ha bajado la presión en la parte central Norte; pero hay buen tiempo en general.

Pronóstico para el jueves: Isla, buen tiempo. Cielos despejados o parte nublados. Vientos flojos a moderados del Nordeste a región Sur; pocas lluvias.

Observatorio Nacional.

EL PARTE DEL WEATHER BUREAU PARA HOY JUEVES

WASHINGTON, noviembre 7. (UP) El Bureau del Tiempo ha dado el siguiente pronóstico para el jueves 8 de noviembre:

Sur de la Costa Atlántica: Vientos flojos a moderados, rolantes. Cielo cubierto con chubascos.

Este del Golfo de México (Este de la Long. 90: Vientos flojos a moderados del Oeste y Noroeste, haciéndose variables. Cielos despejado.

Oeste del Golfo de México: Vientos flojos, rolantes haciéndose moderados del Norte en la región occidental, y cielo parcialmente cubierto, con lluvias locales posibles.

Mar Caribe y Paso de los Vientos: Vientos flojos a moderados, del Este y Sudeste y cielo parcialmente cubierto, con lluvias.

LA CARRETERA A GUANIMAR

Los alquizareños esperan esta obra y la del Centro Escolar

ALQUIZAR Nov. 7. 1928. DIARIO, Habana.

LA JORNADA ELECTORAL

De bella y más aún de hermosa puede calificarse la jornada electoral del primero de Noviembre en este pueblo, por cuanto que en la misma conjuntamente con los Jefes de los Partidos organizados Liberal, Conservador y Popular, señores Eduardo Robaina Sánchez, Pedro Urra Prieto y Evaristo del Castillo Moya, dirijidos por nuestro popular y querido Alcalde señor Fernándo Mederos, rivalizaron todos los mejores agentes de los partidos y los electores más distantes concurrieron a depositar sus votos para así probar su identificación con su obra de gobierno ejemplar.

LA CARRETERA DE GUAIMARO

Pasado ya este periodo esperan los hijos de Alquízar, el comercio, la industria, los terratenientes y los guajiros todos del término se de principio a la reparación de la carretera de Guaimaro, obra de mayor necesidad en este término, por abarcar los dos barrios rurales más productivos del mismo que comprende la mitad, más importante y que no tienen más salida que la carretera expresada.

EL CENTRO ESCOLAR

Obra también de urgencia es la construcción del Centro Escolar para varones prometido por el Honorable Secretario de Instrucción Pública, General Alemán así como la creación de aulas para el mismo que buena falta hacen, a fin de que puedan atenderse mejor la preparación de cientos de muchachos, que se agrupan en las aulas a más el número de los que no concurren por no tener donde atenderlo.

LAS FABRICAS DE TABACOS

Háblase de que importantes fábricas de tabacos cerrarán sus talleres en la capital para establecerse en los pueblos cercanos a la misma y ante esta noticia no podemos por menos que llamar la atención de esos industriales respecto al pueblo de Alquízar, quizá el mejor situado y el más capacitado para dicha industria. Siempre esta localidad ha tenido fama de contar con expertos tabaqueros, lo que unido a su natural pacífico, enemigo de conflictos hace de éste un lugar ideal para el fabricante.

G. POSADA

Agentes para Anuncios en EUROPA:
L. MAYENCE & Cie
DAVIGNON, BOURDET & Cie. Sucres
9, Rue Tronchet, PARIS
19, 21, 23, Ludgate Hill, LONDRES

LA
REINE DES CRÈMES
Maravillosa Crema de Belleza
Indispensable para el tocador
ESENCIA, JABON, LOCION, POLVOS, ARREBOLS, LAPIZ PARA LABIOS, TINTURAS, ARTICULOS DE MANICURA, ETC.
J. LESQUENDIEU, PERFUMISTA - PARIS
Agentes: Félix LEROY et Cie, Apartado 1143, HABANA

CRONICA CATOLICA

POR GABRIEL BLANCO

EL DIRECTOR DEL APOSTOLADO DE REINA A LOS CELADORES Y SOCIOS

El R. P. Camilo García, Superior de la Residencia de la Compañía de Jesús de la Habana y Director del Apostolado de la Oración del templo de Reina, nos ruega la inserción de la siguiente nota:

POR LOS DIFUNTOS DEL APOSTOLADO

El día 8 de Noviembre a las 8 a. m. se celebrarán solemnes sufragios por los socios y socias del Apostolado de la Oración, establecido en la Iglesia del Corazón de Jesús en Reina. Encarecidamente se suplica la asistencia a tan piadosos cultos, y, si se ofreciera la Sagrada Comunión por el eterno descanso de nuestros amados socios y socias, sin duda que haríamos una cosa gratísima al Sagrado Corazón. En nombre de todo el Apostolado de la Oración anticipo a todos los que asistan y comulguen donde puedan, las más afectuosas gracias.

PRIMITIVA REAL Y MUY ILUSTRE ARCHICOFRADIA DE MARIA SANTISIMA DE LOS DESAMPARADOS

En la Iglesia de Monserrate, donde canónicamente se halla establecida la Primitiva Real y Muy Ilustre Archicofradía de María Santísima de los Desamparados, dan hoy comienzo las grandiosas fiestas anuales con el siguiente programa:

Jueves 8 de Noviembre.—De 4 y media a 5 y media de la tarde se celebrará en la plazoleta de Nuestra Señora de Monserrate, la tradicional fiesta popular para izar las banderas Nacional y de la Imagen de la Santísima Virgen de los Desamparados, durante el acto una gran retreta con escogidas piezas por la Banda de la Marina Nacional, cedida generosamente. En los intermedios, repique general de campanas, disparo de voladores y morteros.

A las 6, saludadas por los acordes del Himno Nacional, se izarán las banderas, quemándose en esos momentos varias piezas de fuegos artificiales por el afamado pirotécnico Manuel Vázquez.

Solemne doble novenario.—Desde el viernes 9 hasta el viernes 16 inclusive se celebrará en la Parroquia de Monserrate el solemne novenario doble a María Santísima de los Desamparados.

Mañana.—A las 9, solemne Misa de ministros con órgano y acompañamiento de voces. A la terminación de la misa rezo de la novena con rezos cantados. Noche.—A las 8 comenzará el rezo del Santo Rosario con gozos cantados, seguidamente el sermón, después la Salve y Letanías, terminando con el Himno a la Vírgen del Maestro Ubeda, con órgano, acompañamiento de voces y con nutrido coro de distinguidas señoritas. Los sermones están a cargo de los Padres Angel Tovar, C. M., Jorge Camarero, S. J., Juan Ruiz, Sch. P., Manuel Argüelles, Antonio López Santana S. J., Juan de la Cruz, C. D., Evelio Díaz y Monseñor Alfonso Blázquez.

Invitan a estos cultos, el Presidente, Dr. Ignacio Plá y la Camarera Mayor señora María Julia Faes de Plá.

EN EL SAGRADO CORAZON, EL 11

Ciclo de lecciones apologético-científicas será desarrollado

EN LA MISA DE ONCE

Las disertaciones están a cargo del P. A. López de Sta. Anna

El próximo domingo día 11, el P. Antonio López de Santa Anna, S. J. empezará a desarrollar un ciclo de lecciones apologético científicas en la iglesia del Sagrado Corazón de Jesús (Avenida Simón Bolívar) durante la misa de once de todos los domingos.

Estas lecciones serán una exposición sistemática sobre puntos importantes de controversia y pueden resumirse en este título general: "El criterio católico ante la ciencia y la historia".

El tema de la primera lección del domingo será el siguiente: "Definición y necesidad de un criterio en la fe y en la moral.

EL JUEVES 8 EN LOS TEMPLOS DE LA HABANA

En el templo de Reina, a las 8 a.m. solemnes funerales por el eterno descanso de los Celadores y socios fallecidos del Apostolado de la Oración durante el año.

El Director del Apostolado, R. P. Camilo García, Superior de la Residencia de la Compañía de Jesús de la Habana, pide muy encarecidamente la asistencia a los Celadores y socios del Apostolado.

En este mismo templo a las nueve a.m. novenario de animas.

En el Espíritu Santo Solemne novenario en sufragio de las benditas almas del Purgatorio.

Por la mañana a las 8 y media.

Por la noche a las 7 y media.

En San Francisco a las 7 y media p.m. solemne novenario en sufragio de las benditas almas del Purgatorio.

En las Reparadoras adoración al Santísimo Sacramento de 7 de la noche a once de la misma, por la Asociación Eucarística Popular.

En la Parroquia del Monserrate, dan hoy comienzo los tan celebérrimos cultos en honor a Nuestra Señora de los Desamparados, por su Primitiva Real y Muy Ilustre Archicofradía, de la que es Presidente el caballero católico don Ignacio Plá y Muro.

A las cuatro y media de la tarde, retreta y fuegos artificiales; a las 6 y media, izamiento de la bandera de Cuba y la de la Hermandad a los acordes del Himno Nacional, repique de campana y disparo de palenques.

Estos actos se efectuarán en la Plazoleta del templo de Monserrate.

El viernes 9 dará comienzo el solemne novenario.

Por la mañana a las nueve.

Por la noche a las ocho.

Hoy jueves 8, según piadosa y tradicional costumbre, es día consagrado a honrar a la Patrona de Cuba.

En todas las Iglesias, Misa cantada en su honor.

En San Nicolás de Bari, celebra la función semanal reglamentaria, la Cofradía de los Jueves Eucarísticos.

En los Misioneros del Espíritu Santo, los piadosos ejercicios de los Quince Jueves.

EN SUFRAGIO DEL ALMA DE DON NICOLAS RIVERO Y MUÑIZ.

La Sección Adoradora Nocturna de la Habana, cantará solemne responso ante la tumba de D. Nicolás Rivero y Muñiz, en la madrugada del domingo 11 del actual, por el eterno descanso de su alma.

SECCION ADORADORA NOCTURNA DE LA HABANA

Esta sección celebrará en la Capilla central del Cementerio de Colón, la solemne Vigilia de difuntos en sufragio de los adoradores difuntos. Se aplicarán sufragios especiales por el eterno descanso de los fieles difuntos, cuyos familiares envíen, una limosna, la cual puede remitirse a las Iglesias de San Francisco, Santo Cristo, Amargura 88 altos, Salud 28 altos y Habana 62 altos, a nombre de la Sección Adoradora Nocturna.

Después de la Vigilia se cantarán responsos ante las tumbas de Don Nicolás Rivero, Don José Elías Entralgo, Veteranos de la Independencia, Familia Loredo, Dr. Felipe A. Caballero y ante la fosa común.

La Vigilia dará comienzo a las 10 y a ella pueden asistir señoras y caballeros.

EN LA IGLESIA DE REINA

Conforme anunciamos en la Sección de Avisos Religiosos, en la Iglesia de Reina, celebra la Congregación de Jesús Crucificado y su Madre Dolorosa el viernes 9 a las 8 a. m. los siguientes cultos: Comunión general, exposición de Su Divina Majestad, misa cantada, plática, bendición, reserva e incensación del Altar e Imágenes de Jesús Crucificado y su Madre Dolorosa.

LOS QUINCE JUEVES EN LA PARROQUIA DEL CARMEN

Hoy dan comienzo los quince jueves al Santísimo Sacramento en la Parroquia de Nuestra Señora del Carmen. A las 5 p. m. exposición de S. D. M.—A las 5.1|2, rosario, ejercicio, sermón, bendición y reserva.—Los cultos de este día son celebrados a intervención de la Sra. Elvira Machado de Machado, esposa del Honorable Sr. Presidente de la República, a quien agradecemos la invitación para tan solemnes actos.

EN LA IGLESIA DEL SANTO CRISTO SE CELEBRA DE MANERA BRILLANTE LA FIESTA DE CRISTO-REY

Con no menos solemnidad que en los demás templos, los Padres Agustinos que tienen a su cargo la Parroquia del Santo Cristo del Buen Viaje, celebraron la festividad de Cristo Rey.

A las ocho de la mañana tuvo lugar la misa de Comunión general armonizada en la que ofició el P. Víctor González, acercándose a la sagrada mesa las asociadas de todas las Congregaciones del templo y los numerosos alumnos del Catecismo Parroquial.

Esta misa fué armonizada con bellos motetes a Jesús Sacramentado por el coro Parroquial.

Después de la misa todos los comulgantes pasaron al comedor del Colegio donde se les sirvió un exquisito desayuno.

El templo presentaba sus mejores galas.

A las once de la mañana todas sus naves se encontraban repletas de fieles, y minutos después dió comienzo la misa solemne en la que ofició el P. Hufnangel, O.S.A., Director del Colegio de San Agustín.

La cátedra sagrada fué ocupada por el P. Víctor González, quien versó sobre diversos e interesantes temas de Cristo Rey, que con toda devoción y religiosidad escuchó el numeroso auditorio.

El altar presentaba un bello y artístico adorno floral, debido al Sacristán del templo, el joven Faustino García, que fué muy felicitado.

La parte musical estuvo a cargo del coro Parroquial que interpretó una gran misa dedicada a Cristo Rey y terminó con una marcha también a él dedicada por uno de los más afamados autores musicales religiosos.

Por la tarde a las cinco y media después de expuesto S. D. M. se rezó el Santo Rosario, dirigiendo a continuación breves palabras el P. Spirali, y haciendo seguidamente la Consagración de los fieles a Cristo Rey.

Termináronse los actos con la Bendición y Reserva.

Nuestra felicitación al P. Spirali y demás comunidad por la solemnidad y brillantez de estos cultos.

DIA 8 DE NOVIEMBRE

Este mes está consagrado a las Animas del Purgatorio.

Santos Diosdano I, papa Mauro, Godofredo y Alvito, confesores; Claudio, Severino, Castorio, mártires; Santa Numancia, virgen.

San Godofredo, confesor. Nació en Soissons, de familia noble y principal. Fué su padrino de bautismo, y le puso su nombre, Godofredo, abad del monte de San Quintín, hombre muy ilustre.

Siendo muy niño le admitió su padrino en el monasterio. Al paso que adelantaba en edad, adelantaba también en perfección. Derramaba Dios tantas luces en aquella pura alma; inundabala de tantos consuelos, que en sus discursos se conocía la plenitud de ellos. Cuando llegó a los veinticinco años, quiso su abad que se ordenase de sacerdote, en cuyo precepto tuvo mucho que sacrificar su humildad.

Volaba su fama por toda Francia y habiendo renunciado voluntariamente su obispado, Garbana, obispo de Amiens, fué consagrado Godofredo en su lugar. La nueva dignidad sólo sirvió para hacer visible su modestia; y más sobresaliente su tierna compasión de los pobres. Dícese, y se puede piadosamente creer, que conservó hasta la muerte la inocencia bautismal.

Fué obispo sólo once años, y murió el 8 de Noviembre del año 1118, a los cincuenta años de su edad.

BENEFICIO A FAVOR DE LOS POBRES DE LAS CONFERENCIAS DE SAN VICENTE DE PAUL DE SEÑORAS DE LA PARROQUIA DEL CARMEN.

Ultimados están los detalles para el gran beneficio que se celebrará en el Cine Prado el sábado día 10 a las cinco de la tarde, con un extraordinario programa, a favor de los pobres que sostienen las Conferencias de Señoras de San Vicente de Paul de la Iglesia Parroquial del Carmen.

Los productos de este beneficio se destinarán al segundo reparto anual que a más de trescientos pobres hace en Navidad estas conferenias y al sostenimiento de más de cincuenta familias, semanalmente.

Toda persona caritativa y pudiente que desee ayudar en dicho beneficio concurriendo al mismo, puede adquirir las entradas en la Parroquia del Carmen o en el Teatro Prado, el sábado desde las cuatro.

Dios se lo pagará.

DA NUEVA FUERZA A LOS ORGANOS INACTIVOS

Siente que algunos de sus órganos están débiles e inactivos? Es su sueño tranquilo y despierta por las mañanas sintiéndose cansado y maltratado? El Nuga-Tone rápidamente corrige todos esos desórdenes porque fortalece los órganos y sus funciones, y da nueva fuerza y energía a los nervios y músculos, haciendo de esta manera desaparecer la indigestión y el estreñimiento, y aliviando las irritaciones de los riñones y vejiga, los dolores de cabeza, vértigos etc., y recobrando nuevamente el sueño reposado y reparador.

Una prueba de lo que el Nuga-Tone hace por los órganos lentos e inactivos, es el informe enviado por el señor W. J. Hopper, de Lumberton, N. C. El señor Hopper, quien tiene 54 años de edad, dice: "Nunca he usado una medicina que dé fuerza tan rápidamente como el Nuga-Tone. Lo he tomado sólo 20 días y me siento tan joven como cuando tenía 25 años." Una medicina que obra tan maravillosamente deberían tomarla todos los que no disfrutan de buena salud. El Nuga-Tone puede conseguirlo en cualquier parte en donde vendan medicinas, o su boticario puede pedirlo especialmente para usted.

VINO DE BACALAO RAVENET
NUTRITIVO RECONSTITUYENTE
Laboratorio RAVENET
21, Rue Vaugelas PARIS
El más PODEROSO y AGRADABLE de los RECONSTITUYENTES para CURAR la ANEMIA, DEBILIDAD para el desarrollo de los Niños, para las Personas Debiles y Convalecientes.
De venta en *Habana*: Fia Dr E. SARRA, Fia Dr M. JOHNSON, Fia Dr F. TAQUECHEL y todas buenas farmacias.

LAS FAJAS DE GOMA PERFORADA (PERFOLASTIC) REDUCEN MAS, SON MAS COMODAS Y NO DAN CALOR POR LAS PERFORACIONES QUE TIENEN EN SU GOMA.
UNICAMENTE LAS VENDE
EL DESEO
Galiano. Telf. A-9506. Habana

Sírvales a sus visitas algunos bocados deliciosos hechos en casa.
Los pastelitos y panecillos horneados en su propia casa, son siempre superiores a los que pueda comprar en cualquier parte,—y además le resultan mucho más baratos.
Prepárelos con el Polvo "Royal" para Hornear (ROYAL BAKING POWDER) para que resulten deliciosos y de sabor exquisito y deleiten el paladar de sus visitas.

Escriba solicitando un ejemplar gratis del *Libro "Royal" de Recetas Culinarias.*
Representante:
W. B. FAIR Co.
Marta Abreu 39, Habana.

DR. FILIBERTO RIVERO
Enfermedades del pecho. Horas especiales previo acuerdo.
Radiografías a domicilio. RADIUM. TERAPIA PROFUNDA.
RADIOLOGIA Y FISIOTERAPIA
Simón Bolívar 127. Tel: A-2553.—M-5973
0119 7 d. alt. a 3.

FACIL DE ADQUIRIR
MIENTRAS LO PAGA A PLAZOS
TODA LA FAMILIA DISFRUTA
DE
Agua Caliente
Para su mayor comodidad vendemos toda clase de aparatos de gas a plazos mensuales módicos.
COMPAÑIA CUBANA DE ELECTRICIDAD
Teléfonos M-6914 M-6915 — "Siempre a las órdenes del público" — Galiano y Neptuno

Blue-jay
MATA CALLOS

Callos! Alivio Instantáneo
El dolor cesa inmediatamente con los parches
"BLUE-JAY"
porque éstos eliminan la causa —*presión del calzado.*
El método más aseado y conveniente.
"BLUE-JAY" es el único parche que realmente destruye los callos.
B&B Bauer & Black
Chicago, Ill. - E. U. A.
Chicago New York Toronto

Preciosísimo estilo de charol y satinado canela.
Tacón alto, $8.50.
Igual charol y barquillo, $8.00.

Charo y satinado fresa:
Del 1 al 5. . . . . $ 2.75
Del 5 1|2 al 8. . . . . $ 3.25
Del 8 1|2 al 11. . . . . 3.75
Del 11 1|2 al 8. . . . 4.25
LO Proclamamos muy Alto
Tenemos los Zapatos más bonitos de Invierno.
Visítenos y verá nuestras maravillas.
KLIPPER

Piel Rusia genuina . . $ 12.00
Piel Rusia. 10.00
Tony Red. 10.00
Piel negra. 10.00
PIDANOS CATALOGO
"LA REINA"
(Antigua Cabrisas)
GALIANO Y REINA
Los pedidos al interior, 30 cts. extra.
ABADIN Y CIA.

COMO SE LLEGA A MILLONARIO

LA OBRA MAS PRACTICA DE LA LITERATURA ESTIMULANTE, POR FEDERICO CLIMENT TERRER

Esta obra, que no debiera faltar en ningún hogar, porque proporciona a los jóvenes y a todo el que lucha por la vida, nuevas orientaciones para triunfar en la vida, contiene trozos biográficos de cincuenta millonarios, exponiendo los medios de que se valieron para lograrlo.

Es un libro de ejemplar enseñanza y de gran estímulo para desarrollar actividad en la vida y trabajar con el mayor éxito en lo que el hombre se proponga conseguir.

Precio del ejemplar, encuadernado en tela . . . . . $ 1.50

ALMANAQUE BAILLY BAILLIERE, 1929

Ya hemos recibido el Almanaque ilustrado BAILLY BAILLIERE para el año 1929, que es una pequeña enciclopedia popular de la vida práctica. Como todos los años contiene datos astronómicos, santoral, acontecimientos del 1928, curiosidades, datos para el hogar, la agricultura, etc., inventos y adelantos científicos y otras mil informaciones útiles. Tiene también AGENDA o sea un espacio en blanco para cada día del año, con el fin de hacer anotaciones.

Precio del ejemplar, encuadernado . . . . . $ 0.60

AGENDAS DE BUFETE

Publicadas por la casa Bailly Bailliere. Indispensables en toda oficina o bufete, consultorio, hombres de negocios y en toda casa en general. Sirven para anotar hechos pasados o recordar los compromisos adquiridos. Hay los siguientes modelos:

De una hoja para cada día, encuadernada en cartoné . . . . $ 1.00
De una hoja para cada día, encuadernada en tela . . . . . $ 2.20
De media hoja para cada día, encuadernada en cartoné . . . . $ 0.60
De media hoja para cada día, encuadernada en tela . . . . . $ 0.80

ALMANAQUE ILUSTRADO HISPANO AMERICANO PARA 1929

Este Almanaque, dirigido por D. José Brisa, contiene como todos los años, un material literario y poético selecto, de los mejores y modernos autores de España y América. Contiene fotografías de ciudades americanas, acontecimientos notables, santorales, etc. etc.

Precio del ejemplar, a la rústica . . . . . $ 0.50

OTRAS NOVEDADES

BAYLE (P. CONSTANTINO).—EL SEGUNDO MARQUES DE COMILLAS, DON CLAUDIO LOPEZ BRU. Estudio histórico-biográfico. Madrid 1928. I tomo en 4o. encuadernado $3.00

SUBIRA (JOSE).—LA TONADILLA ESCENICA. TOMO I. Concepto, fuentes y juicios. Origen e Historia. Madrid 1928. Un tomo en 4o. a la rústica 3.00

SANCHEZ (FELISA R.).—INICIACION EN LA LITERATURA ESPAÑOLA. Obra adaptada al cuestionario oficial del Bachillerato en España. Madrid 1928. 1 tomo en 8o. encuadernado en tela . . 1.60

RIGOL.—LOS VIEJOS JARDINES ESPAÑOLES. Colección "El Tesoro Artístico", Edición ilustrada con grabados. 1 tomo en tela 1.80

MACNAB (CORONEL J.)—CURSO SOBRE TIRO DE PISTOLA Y REVOLVER. Instrucciones prácticas necesarias a todo el que posea y use armas de fuego. Edición ilustrada con fotografías mostrando el uso de las pistolas, etc. 1 tomo en 4o. a la rústica 0.50

KOUDENHOVE-KALERGI.— PANEUROPA. Estudio del problema político europeo con vistas a su solución. Obra dedicada a la juventud. Madrid, un tomo en 8o. a la rústica 1.00

MOREUX (ABATE).—LA VIDA EN MARTE. Datos y estudios de un astrónomo. Madrid, 1 tomo en rústica 0.40

FERRERO (GUILLERMO).—LA UNIDAD POLITICA DEL MUNDO. Ensayos. Madrid, 1 tomo en rústica 0.60

BERTHELOT (MARCELO).—LOS CONSEJOS DE EMPRESA EN ALEMANIA. Publicaciones de la Ofinica Internacional del trabajo, tendentes a dar a conocer los métodos de mejoramiento ensayados en distintos países. Madrid, 1 tomo en rústica 1.00

La Moderna Poesía
Obispo 135. Apartado 605. Teléfonos A-1171, 1172 y 1173
Habana
CERVANTES
Galiano 62. Apartado 1115. Teléfono A-4958
Habana.

M.E.C.D. 2016

TELEFONOS A-3716 y A-2803

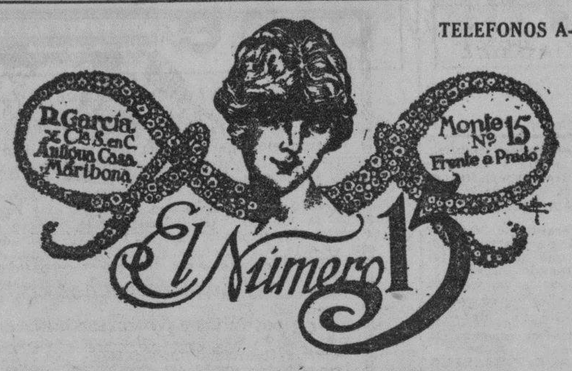

Carteras y Bolsas

Creaciones "DERNIER CRI" $1.15 una

A este increible precio, ofrecemos un estilo que por su elegancia, cierre y calidad de la piel, constituye un verdadero regalo.

A otros precios, tales como $2.50, $3.50, $4.50, $7.00 y $12.00 una, presentamos un selecto surtido, capaz de satisfacer el gusto más refinado y exigente. Constituyen, asimismo, positivas gangas a los citados precios, por tratarse no sólo de creaciones chic para la estación, sino además, de calidades finísimas.

En SEDAS, LANAS, PIELES para vestidos y abrigos, SWEATERS, FRAZADAS y demás artículos de invierno, nuestros surtidos son los más variados y extensos de la Habana.
En todo rigen nuestros famosos PRECIOS DE ALMACEN.

"EL NUMERO 15"

MONTE, 15, FRENTE A PRADO MUY IMPORTANTE: esta casa no hace esquina

HABANERAS

Viene de la página CINCO

ELENA SALAS

EMBAJADORA DE LA ELEGANCIA

Una tradición ya.
Año por año.
Es la exposición de la flamante **Maison Versailles** de las grandes creaciones de la estación.
Un acierto siempre al organizarla por parte del caballeroso y entendido representante de la casa, como también de sus hermanas meritísimas, el señor Luzgerio Salas.
Se celebró ayer, con un lucimiento magno, excepcional, la correspondiente al invierno de 1928.
Fué en el Nacional.
A teatro lleno.
Rebosaba de público, femenino en su casi totalidad, la gran sala del coliseo.
Un lleno en la platea y otro lleno, en realidad desbordante a través de las altas galerías.
No se recuerda nada igual.
Créanlo.
Hacer mención de la concurrencia implicaría, a la verdad, un vaño empeño.
Solo un nombre, un nombre solamente, Nenita Grau y Machado, la linda nieta del Honorable Presidente de la República.
Allí en el palco de honor del coliseo, reunida de algunas de sus predilectas amiguitas, parecía, la encantadora niña, tener una representación.
Sencillo y artístico el decorado que lucía el palco escénico.
Decorado floral.
De la Casa Trías.
Del piso del escenario se extendía a lo largo de la **pasarella** una alfombra de vivo tono rojo.
Senda que recorrieron las esbeltas, finas y airosas modelos encargadas de exhibir, en aquella fiesta de la moda, las múltiples, las variadas, las sorprendentes creaciones que supo seleccionar en los más famosos centros de la moda parisiense, la señorita Elena Salas.
Fué ella misma en su regreso reciente a esta Capital la portadora del fastuoso conjunto de vestidos, pieles y abrigos entre infinitos objetos de fantasía, como collares, pulseras, broches...
Adquisiciones todas que hizo con el concurso de su gentil hermana María Luisa, allá, en Paris, donde cuenta **La Maison Versailles** con su más caracterizada agencia.
La bella señorita Salas, la gentilísima Elena, ha sabido desplegar su gusto, **chic** y elegancia en todos los preparativos de la exposición.
Un aplauso merece.
Desde aquí se lo mando.
Secundado por sus hábiles y entendidas hermanas, Encarnación y Hortensia, ha sabido completar aquí la obra iniciada por Elena y María Luisa en Paris el señor Luzgerio Salas.
De esas creaciones de los magos de la costura, fueron las más celebradas ayer las de Patou, Lelong, Jeuny, Martial et Armand, Lauvin, Philippe et Gaston...
Y como el **clou** de la exhibición pueden mencionarse tanto los vestidos de novia como los trajes para jovencitas que van a presentarse en sociedad.
Las modelos, modelos vivientes todas y entre ellos una airosa americanita, se presentaron calzadas por la gran casa de Benejam y luciendo en su tocado la variedad de finas pelucas blancas y de colores, que atesora en su salón de belleza la célebre Madame Gil.
La espléndida, la maravillosa exhibición se desarrolló en medio de selectas y bonitas audiciones musicales.
Despues de las siete el desfile.
Largo, interminable...

(Continúa en la pág. 9)

LA CASA GRANDE
FUNDADA EN 1887 GALIANO Y SAN RAFAEL CENTRAL PRIVADA M-9980 AL M-9989

...estamos satisfechos..
el èxito coronó nuestro empeño.
Era ya esperado.
Siempre ha contado La Casa Grande con las mayores simpatías entre la sociedad cubana.

pero...
esta vez hubiera fallado el más elevado cálculo, esas simpatías se demostraron de manera tan espontánea y tan amplia, que el mayor de los locales hubiera resultado insuficiente, ante la afluencia incontenible de público, integrado ciertamente por lo mejor, por lo más refinado, de la Habana elegante.
El espectáculo era brillante. Algo indescriptible.
Nuestras gracias a todas las damas que honraron con su presencia nuestra exposiciòn de
MODELOS DE INVIERNO

DEL ACCIDENTE EN EL NARANJITO

Fallecieron los tres ocupantes del camión que arrolló el motor

Ayer mañana en el Necrocomio les fué practicada la autopsia a los cadáveres de los tres ocupantes del camión que anteayer tarde chocó en Avenida de San Andrés y S. Miguel, cerca del Crucero de Naranjito, con un motor de la Havana Central.

Los tres ocupantes del auto Benigno Santiago Carbó, chauffeur, de Cocos y San Pablo, que falleció en La Benéfica; Emilio Neira Fernández, que falleció en el Hospital Calixto García de madrugada y Julián Ruiz Carballo, que falleció en el tercer centro de socorro, murieron a causa de los numerosos traumatismos sufridos.

Deducese de las declaraciones prestadas por numerosos testigos, tanto de pasajeros del tranvía, como de chauffeurs que cruzaban por el lugar del hecho, que una imprudencia del chauffeur del camión, imprudencia que pagó con la vida, fué la causa determinante del hecho.

Tanto el motorista Alfonso de la Torre Lastra de Venus 40 en Guanabacoa, como el conductor Dagoberto Lagomasino, continuan en libertad.

SE APROPIO DEL RECIBO Y NO PAGO

Dió cuenta a la Judicial el señor Camilo Varela Vázquez, de Soledad 18, que su deudor Sebastián Puig, de Amargura 18, que le debe $100, le llamó por teléfono y le dijo, envíame el recibo que te voy a pagar. Le envió el recibo y una vez éste en su poder, se negó a pagarle el dinero.

MEDIAS DE SEDA PARA SEÑORAS
A PRECIOS ESPECIALES

Medias de seda vegetal en todos colores, a 50 cts. par.
Medias de seda hasta arriba, a 90 cts. par.
Medias de seda fina en todos los colores, a $1.25 par.
Medias de seda Holeprof, de mucha duración, a $1.50.
Medias de seda Van Raalte, a $1.65 par.
Medias de seda Allen A, de clase extra, a $1.75 par.
Medias de seda Holeprof, pie francés, a $2.15 par.
Medias de seda Holeprof, chiffon, a $2.70 par.
Medias de seda muy dobles, a $2.80 par.

Todas estas medias son de verdadera garantía y tenemos todos los tonos de color por difíciles que sean.

La Epoca
NEPTUNO Y S. NICOLAS
TELEF. A-1244.

Agua de Colonia :: del Dr. JOHNSON ::
PREPARADA con las ESENCIAS más finas
EXQUISITA PARA EL BAÑO Y EL PAÑUELO
De venta DROGUERIA JOHNSON, PI MARGALL, Obispo 36, esquina a Aguiar

Relojes de Bolsillo

Novedad, calidad y variedad, con características sobresalientes en el magnífico surtido de relojes de bolsillo para caballero que podemos ofrecerle. Los hay de 18 k. lisos, grabados, cincelados, con adornos de esmalte, combinados con oro blanco; otros todo de oro blanco con borde de esmalte negro; y también de platino, rodeados de brillantes, de zafiros y esmalte. Infinidad de diferentes estilos, y todos con máquina de la mayor garantía.

La Casa de la Quintana
CASA DE LOS REGALOS

KODAK

La Brownie para toda ocasión

Un nuevo y flamante automóvil es digno de una fotografía con la Brownie. ¡Cuánto gozan los niños con esa cámara tan maravillosamente sencilla, y, sin embargo, tan eficaz! Con ella, las fotografías se toman automáticamente, con sólo apretar el disparador. Niños y adultos la aprecian por su sencillez y efectividad. No deje a su hijo sin una Brownie.

Examine la Brownie en cualquier comercio de artículos Kodak.

KODAK CUBANA, LTD.
ZENEA 236 Y 236A, LA HABANA

DOS PASAJEROS DEL "MONGOLIA" SON ACUSADOS DE HURTO Y DE ESTAFA

Un Cónsul de Colombia y un americano los acusan de haberles sustraido $150 y de hacer trampas al juego

El sargento de la Policía del Puerto señor Gaspar Romero, fué requerido por el capitán del vapor "Mongolia", americano, de tránsito en nuestro Puerto, a petición de dos pasajeros, señores Jorge Bernaza, Cónsul de Colombia en Bolivia y Mr. H. I. Kisten, ciudadano americano, para que detuviera a los también pasajeros del referido vapor señores W. C. Warner y C. J. Nuget, ambos americanos, a los que acusaban, Bernaza de haberle sustraído una cartera con $150 y Kisten, que hallándose jugando al pocker con ambos, notó que hacían fullerías y se dirigían señas, por lo que recogió $150 que tenía de resto y entonces Wather violentamente se los arrebató y se los entregó A. Nuget. Registrados, se ocuparon a Warner $1,130 y a Nuget $106 de éstos el billete de $100 es uno robado a Bernaza. El hecho ocurrió en alta mar no en aguas jurisdiccionales de Cuba. Warner declaró que es poseedor de más de $200,000, teniendo propiedades, casas, etc., etc. Ambos negaron la acusación.

DEPENDIENTE LESIONADO

Al caerse en el café Norma en Luyanó y Concha, sufrió contusiones en la cara y fenómenos de conmoción cerebral el dependiente Antonio Alvarez Pérez, de 16 años, vecino de T. Blanco y Pernas.

INTOXICADAS

Las dos hermanitas Sara y Alejandrina Reyes Ibáñez, de 2 y 4 años de edad, vecinas de Recreo 2, sufrieron una grave intoxicación por comer piñón de botija.

AL CAERSE PATINANDO

Patinando frente a su domicilio, Serrano 86, se cayó el menor Fausto Tablada García, fracturándose el antebrazo derecho.

ROBO

Denunció en la Secreta Orencio Sandiaz González, vecino de San Francisco 192, que le sustrajeron mientras dormía del bolsillo del pantalón $150. Sospecha de su compañero de cuarto José Centeno.

SE LLEVARON LAS MAQUINAS

De una Oficina sita en San Nicolás 128 le sustrajeron a Agustín Achin Vicente, dos máquinas de escribir valuadas en $28.

CAIDAS

Al caerse en el patio de su casa Espada 4, se fracturó el brazo derecho el menor Manuel Cao García.

En la Covadonga fué asistido de la fractura del brazo izquierdo el menor José Alberni Pérez, de 8 años, vecino de Cárdenas 1.

BILLETERO ASALTADO

En Monte y Estrella un individuo que se dió a la fuga, arrebató ocho fracciones de billete de Lotería al billetero Benito M. Figueroa, de Neptuno.

PRISMAS

GABINETE DE OPTICA
LOS RAYOS X
CON CRISTALES DE PRIMERA
A$3
No cobramos Lujo
GALIANO 88A
ENTRE SAN RAFAEL Y SAN JOSE HABANA

Se rejuveneció veinte años

Una señora explica cómo preparó un remedio casero para las canas

La señora E. H. Boots, dama distinguida de Buchanan County, Iowa, que en poco tiempo logró hacer desaparecer sus canas, explica la manera de conseguirlo:
"Cualquiera dama o caballero puede hacer que su cabello recobre la apariencia de la juventud con el siguiente simple remedio que puede prepararse en casa. Añádase a medio litro de agua 28 gramos de bay rum, una cajita de Compuesto de Barbo y 7 gramos de glicerina, y agítese bien. Estos ingredientes pueden obtenerse por poco dinero en cualquier botica. Aplíquese esta preparación al cabello en días alternados hasta que las canas estén lo suficientemente teñidas. La preparación no mancha el cuero cabelludo, ni es grasienta y no se cae con el roce del peine o del cepillo.

Al primer síntoma de un resfriado, tal vez de la influenza, córtelo usted sin pérdida de tiempo tomando el
LAXATIVO
BROMO-QUININA
Busque esta firma en la cajita
E. W. Grove

BUEN SERVICIO DE LA JUDICIAL

Detenido el autor del hurto de $15,000 al Banco G. Mena

El agente de la Judicial señor Manuel Gómez, hijo del inspector señor Manuel Gómez, haciendo honor a su progenie, es un buen policía. Ayer detuvo a un individuo que se hallaba en rebeldía desde el año 1922, por haber hurtado con agravante de abuso de confianza en el banco Gómez Mena $15,000. Se nombra el detenido Armando Carcas González y fué procesado en rebeldía en la causa 362 del año 1922. Ingresó en la Cárcel. Gómez le detuvo en Cuba y Empedrado.

ALZAMIENTO COMERCIAL

Denunció en la Judicial Antonio Acosta del Amo, vicesecretario de la Compañía W. B. Fair Co., de Amargura 39, que vendió mercancías la casa a Tomás González que simuló haber abierto una bodega en Lacret y Sola, llevándose las mercancías a Santa Fe y Guasimal, donde las vendió sin abonarlas.

También acusó a Fernández Salgueiro y Compañía de Peñalver y Lealtad de haber vendido su bodega jurando no tener deudas sin abonarle $200 que le adeuda.

OTRO ALZAMIENTO

Denunció en la Secreta el señor Alberto Rihani de San Nicolás 215 que Humberto Borroto de Sitios 127 se alzó con mercancías por valor de $30.

SUBAGENTE ESTAFADOR

El señor Jorge Dora Seisteris, vecino de Obrapía 23, gerente de la Compañía de Seguros Beck and Co., que el subagente en Manzanillo señor Germán Fernández González se apropió de $574, importe de pago de pólizas.

La Enfermera Sabe
que no hay cosa más eficaz e inofensiva para resfriados, toses, cuello torcido, que el
MENTHOLATUM
Frotado sobre el pecho, la espalda y la garganta, es un remedio inmejorable para las afecciones de las vías respiratorias. Los médicos más eminentes lo recomiendan. Téngalo Ud. siempre en casa.
De venta solamente en tubos y tarros de una onza y latitas de media onza. Rechace imitaciones

¿TOSE?
PRUEBA GRATIS
ALQUITRAN
Legitimo de
PINO POR SARRÁ
Sólo una muestra a cada persona mediante la presentación de este anuncio, en la Droguería Sarrá, mañana.

†

E. P. D.

EL SEÑOR

ANTHONY L. MONTANEZ

GERENTE GENERAL DE ESTA COMPAÑIA

HA FALLECIDO

Debiendo efectuarse, hoy, jueves, día 8, a las doce de la tarde, el traslado de su cadáver, desde la Casa de Salud "La Covadonga", sita en Calzada del Cerro, a los Muelles de la Ward Line, para ser depositados en el vapor que lo conducirá a Brooklyn, en cuya ciudad tendrá efecto su sepelio; rogamos a todos nuestros clientes y amigos, nos acompañen en tan doloroso acto, por cuyo favor quedaremos altamente agradecidos.

Habana, 8 de Noviembre de 1928.

AMERICAN MILK PRODUCTS CORP.

Verdadero arte en
Ofrendas Fúnebres
Cojines, Coronas, Cruces, etc.
Milagros FLORES
Precios Módicos
Servicio a todas horas
Prado 11. Telfs: A 0694 y A 9694.

M.E.C.D. 2016

Gacetillas

PRINCIPAL DE LA COMEDIA

HOY A LAS 9 Y 1|4
A ruego de distinguidas familias la graciosa comedia en tres actos de los Hermanos Quintero
"LOS MOSQUITOS"
Luneta $1.20. Butaca $0.60.
Mañana: Día de Moda. Estreno en Cuba de la comedia francesa en tres actos de Arthur Bernede
"EL CONFESIONARIO"
Sábado. Tanda elegante a las de la tarde.
La comedia
"JULIETA COMPRA UN HIJO"

EL PROGRAMA DEL TEN CENTS EN EL NACIONAL

Continuos triunfos del Ten Cents Teatral en el Nacional

Por llenos se cuentan las funciones en el Ten Cents teatral, que con tanto éxito actúa en el teatro Nacional, lógico resultado este de la gestión de la empresa, que renueve continuamente su cartel ofreciendo espectáculos diferentes para todos los gustos, siempre a su precio de 20 centavos luneta y 10 en localidades altas. Hoy actúa el Trío Luna, el duetto Mimí Colina, y además se pone en escena la revista Jazz! Jazz! Jazz! exhibiéndose los últimos episodios de la serie El marino peleador, por Gene Tunney, el campeón mundial de boxeo.

Mañana el Ten Cents no actuará más que desde las tres de la tarde a las ocho de la noche, porque a las nueve el teatro está cedido para la función especial de la Asociación Canaria.

El sábado, de una a cinco ofrece el Ten Cents Teatral una grandiosa matinée dedicada a los niños en la cual trabajará el profesor Waithe con su colección de perros y monos y los clowns Guerrerito y Toni y Titi, los simpáticos enanitos que tantas simpatías tienen entre los niños. La matinée es de una a cinco de la tarde y el precio solamente es de 20 centavos en luneta.

El domingo dos matinées, con números especiales para la gente menuda.

2226. Nov. 8.

RIALTO

CELOS QUE SALVAN

Una fina comedia, interpretada magistralmente por la encantadora actriz Constance Talmadge, fué estrenada en el día de ayer por la First National en el céntrico Teatro Rialto. Se trata de Celos que Salvan, maravillosamente interpretada por Constance Talmadge, hábilmente secundada por el gran actor Don Alvarado, Briant Washburn y otras estrellas no menos populares. Celos que Salvan se exhibirá en las tandas de 5.30 y 9.45 y también será exhibida en la tanda de 2.30, junto con otra cinta muy interesante, El Loco del Dirigible, interpretada por Dorothy Mackail, cinta esta que será exhibida también en la tanda de las ocho de la noche.

El lunes 12: A Divorciarse, Niñas, interpretada por May Mac Avoy.

2230. N-8.

PUBILLONES
OBSEQUIA A LOS NIÑOS

El niño ó niña que presente en la Matinee del Sábado, mejor coloreado este dibujo del Clown Polidor, se le dará un valioso regalo.- Hay además 50 premios, los que serán entregados personalmente por POLIDOR

MAÑANA DEBUT en PAYRET

TEATRO

SOFIA DEL CAMPO, EN PRADO

Cantó anoche, en el Teatro Prado, Sofía del Campo, la diva chilena, acompañada por el Marqués de Chavigny, Charles Magnan.

Era exquisito el programa y había en él números para todos los gustos.

Es la cantante sudamericana tan aplaudida por la **élite** parisina y en el Real de Roma, y en Milán, y el Colón de Buenos Aires y en Montevideo, y en Santiago de Chile, una artista de honda emotividad, de amplia cultura musical, de agilidad y ductilidad extraordinaria.

La acompañó, como siempre la acompaña, con la maestría y delicadeza que le distingue el Marqués de Chavigny, organista parisiano, que toca el órgano con ese **savoir faire** que sólo alcanzan los intérpretes de grandes disposiciones y de larga experiencia.

Ambos fueron muy aplaudidos y el auditorio tuvo los elogios más halagadores para la **diva** y el Marqués, que encantaron a los dilettanti con su labor de primer orden.

LA DESPEDIDA DE LEA CANDINI

Se despidió anoche, poniendo en escena—en el Teatro Payret—"La Condesa Bailarina".

Breve ha sido la temporada italo-hispana del coliseo de los descendientes de Saaverio. Lea y Leo han revelado sus aptitudes para la opereta. El conjunto ha satisfecho al público.

Era anoche la **serata d'onore** de la artista boloñesa, y sus admiradores le rindieron un gran tributo de simpatías.

¿Volverá en mejores tiempos a ofrecernos la cascabelera alegría de esas operetas en vals, en fox, o en jazz? **Chi lo sa.**

Le diremos **adiós** como Esperanza Iris, pensando en que no debe ser adiós sino **au revoir.** Cada lector puede decidirse por lo definitivo, o por lo temporal; pero Lea, sin duda, deja gratos recuerdos y sería triste que se fuera para no volver.

CARTEL DEL DIA

TEATROS

NACIONAL.—Tarde y noche: una revista de actualidades mundiales' Fiebre de circo; episodios 9 y 10 de El marino peleador; Jazmania (revista cómico lírico cooreográfica).

PAYRET.—No hemos recibido programa.

PRINCIPAL DE LA COMEDIA.—9 y 15: Los mosquitos.

MARTI.—9: Rosalima (opereta en dos actos); Arabescos.

ALHAMBRA.—8: El certificado de salud. Segunda tanda: Ten Cents Teatral. Tercera tanda: La Revista Inmoral.

REGINA.—9: Amor triunfante. 10 y 30: Chofer, al Regina.

ACTUALIDADES. — Primera tanda: una cinta dramática; números de variedades. Segunda tanda: películas; variedades.

CINEMATOGRAFOS

CAMPOAMOR.—Tarde y noche: A California a todo trance; una revista de actualidades mundiales; El Angel de la Calle. Tandas elegantes: debut del soprano Carmencita Alfonso y el barítono Alberto Marquez.

NEPTUNO.—5 y 15 y 9 y 30: Dos Amantes. 8 y 30: una revista de actualidades mundiales; La Bestia del Mar.

TRIANON.—5 y 30 y 9 y 45: una revista de actualidades; El Caballero de París. 8 y 30: Alma de tigresa.

RIVIERA.—5 y 30 y 9 y 45: Mercado de esclavos. 8 y 30: Orquídeas y armiños.

PRADO.—5 y 15 y 9 y 30: Mientras Chicago duerme. 8: La muchacha de Chicago.

OLIMPIC.—5 y 30 y 9 y 45: Tren de lujo. 8 y 30: La Dama de las Camelias.

RIVOLI.—5 y 15: El tren loco. 8 y 30: La soñadora; El tren loco; una revista.

LIRA.—Tarde y noche: una revista de asuntos mundiales; Limpitos y llenos de barro; La danza mágica; El hermoso Broadway.

VIOLETA. — Matinee y nocturna: Haz bien y no mires a quién; El águila episodio segundo de La bella discípula; Don Q el Hijo del Zorro; una comedia.

CUBA.—Tarde y noche: una revista; una cinta cómica; Pagada para amar; La Virgen del Amazonas; cintas cómicas.

NORMA.—Tarde y noche: La chica de la casa de modas; El Pájaro Negro; Hombres marcados; dos revistas.

WILSON. — Tarde y noche: Los enemigos del amor; La casa número 13; cintas cómicas.

INGLATERRA.—Matinee y nocturna: una revista de actualidades mundiales; La llama mágica; Nevada; cómicas.

VERDUN.—Tarde y noche: Díselo al juez; La calle de las lágrimas; El destino de la carne; Amarguras de un payaso.

RIALTO.—Matinee y nocturna: Celos que salvan; El loco del dirigible; cintas cómicas.

UNIVERSAL. — Matinee y nocturna: Mareándose en tierra; El usurpador; episodio primero de Los salteadores de caminos; La venenosa; cintas cómicas.

ENCANTO.—Tandas elegantes: No la dejes escapar; una revista de actualidades mundiales; una comedia; cintas cómicas.

IMPERIO.—Tarde y noche: Nada, niña, nada; El padrino de boda; La Duquesa de Buffalo.

VIVES.—8 y 30: Del libro de la vida. Tandas elegantes: Jugando al polo; una revista de actualidades mundiales.

GRIS.—8 y 30: Fiebre de primavera. Tandas elegantes: Los cosacos; cintas cómicas.

IMPERIO

El programa que presenta este cómodo, fresco y simpático teatro de la calle de Consulado, es interesantísimo, figurando en él, las cintas Nada, Niña, Nada, por la genial estrella Bebe Daniels; El Padrino de Boda, por el elegante cómico Raymond Griffith; La Duquesa de Buffalo, por la encantadora Constance Talmadge y Arte Clásico, por Wills Rogers.

Los precios que para las funciones de hoy rigen son 16 cts. en matinée. Matinée y tanda corrida, 20 cts. Tanda solamente, 20 cts. y para la función de la noche, 20 cts., pagando los niños en todos las tandas 10 centavos.

Mañana: función extraordinaria a beneficio de la señorita Esther Monroy, candidata de los médicos y de la Artillería Nacional en el concurso de Carnaval "El País"-Partagás.

2128. N-8.

UNIVERSAL

El programa que ofrece hoy jueves el gran cine de las mil lunetas, de Egido y Monte, es grandioso.

La graciosa comedia Fox, en 2 actos, titulada Mareándose en Tierra.

El dramita del Oeste, en 2 actos, por Curley White, titulado El Usurpador.

El episodio primero de la emocionante serie en 10 eposidos por George O'Hara, titulada Los Saltedadores de Campo.

Y la granidosa super producción en 12 actos, por la sugestiva Raquel Meller, titulada La Venenosa, basada en la novela más atrevida de El Caballero Audaz.

Los precios que regirán para esta función especial, serán, en matinée de 1 a 6, caballeros 20 cts. y damas y niños 10 cts. Y por la noche, de 6.15 a 11, 20 cts. la entrada general.

2312. N-8.

TRIANON

Hoy jueves exhibe Trianon en sus tandas elegantes de cinco y media y nueve y cuarenta y cinco la interesante producción Paramount, interpretada por el célebre actor Adolpe Menjou, titulada El Caballero de París.

A las ocho y media: Alma de Tigresa, por Pola Negri.

Para mañana viernes se ha organizado una gran función en la cual se presentará la eminente soprano chilena Sofía del Campo, en su único concierto que dará en esta aristocrática barriada, exhibiéndose además la interesante producción Universal, interpretada por Charles Ray, titulada Los Enemigos del Amor.

El sábado se reestrena en las tandas elegantes de cinco y media y nueve y cuarenta y cinco la grandiosa superproducción de los Artistas Unidos, interpretada por la encantadora estrella Vilma Banky secundada por Ronald Colman, titulada La Llama Mágica.

2236. N-8.

INGLATERRA

Gran temporada invernal a base de cine continuo de 1.30 a 11.30 p.m. rigiendo los invariables precios de 10 centavos niños y 20 los mayores.

La mejor proyección de la Habana, con los nuevos aparatos de proyección extra-luminosos, instalados últimamente; y la mejor ventilación, con las mayores comodidades.

Para hoy, magnífico programa con revistas, comedias y las producciones La Llama Mágica, joya clásica de los Artistas Unidos, en 10 actos, interpretada por los amantes de la pantalla, Ronald Colman y Vilma Banky; y NEVADA, producción especial de aventuras, editada por la Paramount e interpretada por Gary Cooper.

Mañana: Jugando al Polo, por William Haines; y El Corazón de una Nación, por George Sidney y Patsy Ruth Miller.

2223. N-8.

APOLO

Una noche de amor y Juventud Hechicera

Una revista, la preciosa película Una noche de amor, creación de Vilma Banky y Ronald Colman y Juventud hechicera, por Charles Rogers, Shelina Sood y Josephine Drum, serán exhibidas en la función corrida de las 8 y media. Lunetas 10 centavos damas y niños.

A las 5 y media, una revista.

Lunetas 10 centavos para damas y niños.

Mañana, La sirena de los trópicos, por Josephine Baker y La Novela de un Joven Pobre.

El sábado, estreno de la monumental producción Fox titulada El ángel de la calle, dirigida e interpretada por Frank Borzaje y Janet Gaynor y Charles Farrell, respectivamente director y actores de El séptimo cielo. El ángel de la calle es superior a esta última, luego es la mejor de las grandes producciones de la Fox.

3234 Nov. 8.

Gacetillas

MARTI

Esta noche en MARTI: estreno de ROSALIMA, la opereta madrileña de Lecuona

Tras el breve paréntesis de ayer—abierto para el mayor esplendor de ROSALIMA, cuyo ensayo general se verificaba — hoy reanuda sus espectáculos Lecuona, ofreciéndonos una de las grandes atracciones de la temporada: el estreno de su opereta madrileña.

Llamamos así a ROSALIMA porque aparte de que su libro se debe a dos de los más ingeniosos autores de Madrid — Antonio Paso y Manolo Merino — fué estrenada en la Villa y Corte, en el flamante Teatro Pavón, con éxito magnificó.

Al dar cuenta del estreno un periódico de la autoridad del "Heraldo de Madrid", decía lo siguiente de ROSALIMA:

"Se trata de una opereta fina, agradable, que compagina la visualidad con un argumento sencillo, rectilíneo, aromatizado de cierto candor de cuento infantil. El libreto es distraído en todo momento, mazclándose en él la parte sentimental con la nota cómica, con el dominio y donaire característico en sus autores...

"Para la obra compuso el Maestro Lecuona—joven cubano de indudable valía—una partitura adecuada y bella. No es la yuxtaposición inconexa de exóticos bailables, sino la consecuencia sonora del lirismo que el libro encierra. Lecuona es un compositor de teatro; sabe acertar con el ritmo y carácter que reclama cada situación y su melodía es siempre fácil y espontánea. Todos los números de ROSALIMA gustaron al público, que aplaudió sin reservas y obligó a bisar muchos de ellos, especialmente el dueto de la flauta, página de graciosa factura y con un legítimo truco instrumental".

Hasta aquí el "Heraldo de Madrid" que, como veis, elogia también sin reservas la opereta que hoy se estrena en Martí, proclamando su valía.

Lecuona, concediendo a la opereta la importancia que realmente tiene, ha hecho aumentar la orquesta del Martí hasta treinta y dos profesores; lo que garantiza que **sí oiremos la música.**

En la interpretación de ROSALIMA —cuyo papel principal tiene encomendado la joven artista Hortensia Coalla—toma parte toda la compañía de Lecuona.

Decorados y vestuario han sido hechos exprofeso para ROSALIMA que de este modo responde de su elogiada visualidad.

Cubre ROSALIMA la primera parte del programa de esta noche. En la segunda tendremos "Arabescos" con los siguientes números: Noche Azul, por Miguel de Grandy; Canto Siboney, por Hortensia Coalla; bailes por el Trío Montmartre; Cinco minutos de risa, por Paco Andreu; ¿Recuerdas tú? por la Coalla; y nuevos bailes por el Trío.

Mañana debutará en los Espectáculos Lecuona, María Ruiz.

El martes de la próxima semana, perfectamente vestida y decorada se repondrá la famosa zarzuela de Lecuona y Grenet, Niña Rita.

Una advertencia final al lector: pese a los atractivos excepcionales del programa de hoy, los precios son los mismos: un peso la luneta; 60 cts. la butaca y una peseta la tertulia.

2315. N-8.

ENCANTO

Hoy es día de moda y día de estreno por lo tanto, en el Teatro Encanto.

Sigue en turno la Paramount Film que después de haber triunfado ruidosamente con la presentación de la cinta ALAS, grandiosa en todos sus aspectos y que señala nuevos derroteros al cinema, tanto en lo que respecto a la técnica de los escenarios, como en lo que atañe a la fotografía en novísimas modalidades, exhibirá hoy una película sugestiva por multitud de conceptos.

Nos referimos a No La Dejes Escapar, que se pudee calificar sin temor de incurrir en exageraciones, de supercomedia, tanto por la originalidad con que está desarrollada la trama como por la habilidad incuestionable con que se ha llevado a la pantalla por u ndirecto de admirable competencia.

No la Dejes Escapas está interpretada por Clar aBow, actriz que tanto se destaca en ALAS, y por Charles Rogers.

Charles Rogers demuestra lo que ha progresado en No La Dejes Escapar.

El sábado se volverá a exhibrl la superproducción ALAS, de la Paramount.

Para el próximo lunes está señalado el estreno de Tempestad, película excelente en repertorio, de los Artistas Unidos.

TEMPESTAD es un girón de la tragedia rusa, tan reciente y tan espantosa, y habrá de interesar altamente a los asiduos al Encanto, más siendo John Barrymore él intérprete de protagonista de esta cinta.

2195. N-8.

CAMPOAMOR

Hoy: EL ANGEL DE LA CALLE

Hoy se exhibe en las tandas de 2, tres y media, cinco y cuarto y nueve y media, la película El Angel de la Calle, en la que Janet Gaynor y Charles Farrell alcanzan alturas dramáticas inconcebibles. Es una película en la que prueba que todos los obstáculos que se oponen a la felicidad pueden ser vencidos por el amor. Es la historia de un joven artista y un Angel de la Calle que logran la felicidad a través de grandes sufrimientos.

En los turnos elegantes, debut de la soprano Carmencita Alfonso y el barítono señor Alberto Márquez, que cantarán a dúo y solos, las más bellas canciones cubanas.

Mañana: otra gran película, Mercado de Esclavas, por Billie Dove, Gilbert Roland y Noach Beery.

El sábado: Mientras Chicago Duerme, emocionante drama de intenso argumento.

El lunes próximo, con el estreno de La Asesina, de María Jacobini, debut del popular negrito Espigul, con Candita Quintana, aplaudido dueto que presentarán varios números de gran actualidad.

También en la entrante semana: Celos que Salvan, de Constance Talmadge.

El jueves: debut de Alex Manke, notable violoncelista.

Se acerca el estreno de Alas, la grandiosa película Paramount, que será presentada con todos los ruidos, al igual que en los teatros de New York.

2239. N-8.

HOY HOY
CAMPOAMOR
La grandiosa película Fox, con Janet Gaynor y Charles Farrel
El Angel de la Calle
5.1|4 En tandas elegantes 9.1|2
Debut de la soprano
CARMENCITA ALFONSO
y el barítono
ALBERTO MARQUEZ
En estas tandas
EL ANGEL DE LA CALLE
será presentada con música especial y cantada por el Sr. GALINDO.
Tandas de 2 y 3½ - 20cts.
Tandas de 5¼·8·9½ - 40cts

cine

DIVAGACIONES SOBRE CINE

Por Héctor I. Eandi

La comprensión del cine es un deslumbramiento. Hay miopías que no la permiten. Quienes las padecen hablan de cretinización, de juguete de chicos, de pereza de pensar... ¡Paciencia!

Se habla, mientras no se comprende. Cuando esto ocurre, uno se calla de pronto, maravillado. No todos los días se descubre un nuevo atisbadero de la vida, y cada hallazgo que el arte o la ciencia realizan en ese sentido, nos suspende, con un vigoroso llamado a la reflexión. Y esta vez son el arte y la ciencia juntos quienes nos vienen a iniciar en una nueva forma de expresión de la vida, en su más íntegra diversidad.

Se reflexiona, pues, y se sale a flote enriquecido de frutos, millonario de anticipaciones de un futuro cuya generosidad va más allá que nuestro afán de promesas.

Creíamos saber, en hechos y palabras de arte, el valor de la vida, conocer todas sus dimensiones, haber explorado todos sus climas. Pero, de pronto, algunas figuras animadas sobre una tela blanca vienen a brindarnos una jugosa, una rica porción de nuestra vida, casi totalmente ignorada.

Esa es la vida que vemos en el cine. No la que tratan de arquitecturar los argumentos. Entiendo decir otra cosa:

El cine es, quizás, el único arte que nació con un pecado original: la literatura teatral, a la que, desgraciadamente, estuvo ligado desde sus comienzos. Tal vez he dicho mal, porque, en realidad, el cine no surgió como arte sino como resultado de ensayos científicos. Sin un artista que lo hubiera querido y buscado, como medio de expresar su propio sentir de la vida, el nuevo arte se encontró, desvalido, en manos de hombres extraños a su verdadero destino. Y, para colmo de desdichas, se le puso por nodriza un teatra caduco, en plena descomposición. Mucho milagro es ya que el cine haya comenzado a cobrar vida, a fortificar su esqueleto, a pesar de la atmósfera viciada de literatura—de mala literatura, en general—en que ha tenido que desenvolverse.

Así es; aun con un lenguaje que no es el suyo—lenguaje hecho de conceptos y de situaciones implicados de los convencionalismos con que el arte escénico representa la vida—el cine nos da a menudo estupendas evidencias de vida que no tantean ningún camino para llegar hondo a nuestra comprensión. Esa es, sin duda, su más pura gloria, y por ahí pasa el camino de su perdurabilidad entre las herramientas de arte con que el hombre arrostra la conquista de su mundo.

Creíamos conocer la vida para el arte, decía, y vemos que aún nos queda en ella mucho por descubrir. Y me refiero a la vida más objetiva, más nuestra, a los gestos, a las actitudes, a los movimientos y a la misma inmovilidad tensa, palpitante, de nuestro diario ir siendo, a todo ese misterio vivo de nuestro existir, que se asoma a la luz, ante nuestros ojos, y nos pasa, sin embargo, inadvertido, en su significación más honda de belleza y de emoción.

Ayer, no más, se necesitaba ser un poeta dotado de fina sensibilidad, un pintor de lo íntimamente vital, para sentir y expresar la porción conmovedora de vida que hay en una mano que se abandona, en dos ojos que miran, fijos, en una silueta movida de viento, en un rostro que quiere sonreír. Hoy todo eso nos es dado, palpitante, tibio de vida, sobre la tela donde las figuras animan la viviente armonía que se encierra en nuestra realidad plástica.

El cine nos permite así valorar artísticamente nuestra vida, nuestra móvil condición de seres animados. A muchos de nosotros nos ocurre que nos emocione una escena cualquiera de la pantalla, un ademán, una mirada, sin que sepamos en realidad en qué reside la causa de la emoción, pero sintiendo que allí está potenciada toda una expresión.

Imposible nos sería traducir en palabras aquella escena, aquel ademán, aquella mirada, y menos aun expresar el por qué y el cómo de nuestra emoción. Y es que el arte de la pantalla es algo ajeno a las palabras, como la pintura, como la escultura, algo que vive por el gesto, y sólo por el gesto se explica. Por eso el argumento, hecho de ideas pensadas y habladas en otro lenguaje, casi en otro idioma, es a menudo un verdadero traidor de la película que pretende animar. De ahí que mencionara antes lo del pecado original.

El hombre está demasiado ávido de ideas concretas, de conceptos. Con ellos desvió de su verdadera expresión, durante mucho tiempo, a la pintura y a la escultura, artes que van hallando al fin su verdadera ruta. El cine está aún a ese respecto, en pleno extravío. Difícil resulta ahora imaginar un arte cinematográfico liberado del conceptismo, de la finalidad moralizadora, docente, nacionalista, religiosa, etc., que actualmente agobian sus producciones; un arte cinematográfico que no sea más el elemento ilustrativo de determinadas piezas literarias—como la pintura la fué durante siglos;—pero tal liberación llegará, y en más breve plazo que la de la pintura, porque vivimos tiempos de ritmo más acelerado. Entonces, el gesto, manumitido de su exclavización a toda idea literaria, expresará, con la pureza de un lenguaje nuevo, una nueva belleza, que será también un nueva verdad, que hace mucho estamos viviendo sin saberlo.

LARA

Prado y Virtudes. Teléfono M-2822

Interesante y muy atractivo resulta el programa combinado para hoy en este concurrido cine: En la matinée que comienza a la 1 y media hasta las 7 p. m. y por la noche en función corrida desde 7 y media a 11 y media p. m. pasarán por la pantalla las siguientes producciones:

El barbudo misterioso comedia Imperial.

Todo para ti, producción especial por Estele Taylor.

La sirena de los trópicos, producción especial por la estrella de ébano Josefina Baker.

Matinée, luneta 20 centavos.

Mañana, El tren loco.

2225. Nov. 8.

HOY 5¼ · 9½ RIALTO HOY 5¼, 9½
ESTRENO EN CUBA
First National Pictures presenta a
Constance Talmadge
con DON ALVARADO
con la fina y sutil comedia
CELOS QUE SALVAN
"BREAKFAST AT SUNRISE"
Repertorio FIRST NATIONAL PICTURES

Paramount Films presenta a
CLARA BOW en NO LO DEJES ESCAPAR
"GET YOUR MAN"

TEATRO ENCANTO
Hoy Día de Moda
5½ ESTRENO EN CUBA 9¾
LUNETAS 80 ¢ PREFERENCIAS $1.00
con el concurso de CHARLES ROGERS

Lunes 12 Artistas Unidos presentan a JOHN BARYMORE en LA TEMPESTAD

M.E.C.D. 2016

Neptuno 73 y 75 **Almacenes "LA FILOSOFIA"** Manrique 53 y 55

San Nicolás 74

Sírvase examinar los precios que siguen, pero no se contente solamente con leerlos. Venga después a esta su casa, y confróntelos con el artículo que le interese.

Sección de Telas a Precios Bajos

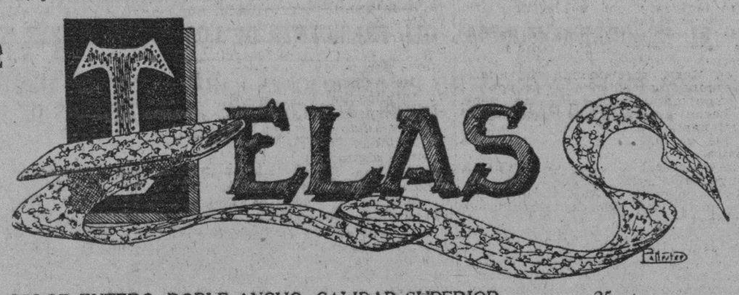

SARGA COLOR ENTERO, DOBLE ANCHO, CALIDAD SUPERIOR, a	25 cts.
DIAGONAL A RAYAS, EN COLORES MATIZADOS, a	30 cts.
DIVERSAS TELAS DE CLASE FINA, REBAJADAS A a	30 cts.
FOULARD, DE ORIGINALES ESTAMPACIONES, a	36 cts.
CREPES ESTAMPADOS, REBAJADOS, a	40 cts.
CREPES COLOR ENTERO, MUY BUENA CALIDAD, a	40 cts.
FOULARD EXTRAFINO, a	42 cts.
FINAS TELAS DE LA ESTACION, LABORES PRECIOSAS, a	50 cts.
TELAS ESTAMPADAS DE CLASES VARIAS, REBAJADAS a	50 cts.
FOULARDS DE OBRA MENUDA Y APRESTO SEDOSO, a	58 cts.
FOULARDS DE OBRA MEDIA, ESTAMPACIONES PROPIAS PARA FORROS DE ABRIGOS, a	60 cts.
CREPE MATE Y BRILLO, EN COLORES, a	60 cts.
RIB-O-RAY DE SEDA, EN 40 COLORES, a	60 cts.

SECCION DE TELAS DE PRECIOS MODICOS

CREPE TOKIO, EN GRAN VARIEDAD DE COLORES, a	85 cts.
CREPE "DE LUXE", HERMOSA CAIDA, a	89 cts.
CREPE FRANCES, TEJIDO LIGERO, a	95 cts.
CREPE SUIZO, TEJIDO LISO, a	$ 1.05
CREPE MARROCAIN, TODOS COLORES, a	1.25
CREPE DE LANA Y SEDA	1.25
SATIN CANTON	1.75
CREPE DUNCAL (estilo Flat-Crepé)	1.75
CREPE "ECEOT", MUY CONVENIENTE POR SU AIROSA CAIDA, a	2.00

SECCION DE TELAS DE SEDA

FLAT CREPE MAGNIFICO, EN MAS DE 60 COLORES, a	$ 1.80
CREPE SATIN, SUPERIOR CLASE, TODOS LOS TONOS DE MODA, a	2.50

SEDAS INVERNALES, DE ELEGANCIA SUPREMA
CREPE MONGOL — BAYADERA — SATINES DE CALIDAD FINA
CREPES REYMEY — TERCIOPELOS

En todas estas telals, y muchas otras que no especificamos aquí tenemos de cada una la serie completa de colores, incluyendo todos los de novísima creación.

TELAS DE LANA.

Ofrecemo suna soberbia Colección de Telas de Lana, para Vestidos y Abrigos, en color entero, a listas y a cuadros. TODAS DE GRAN ORIGINALIDAD.

NUEVAS REBAJAS EN SABANAS Y MANTELERIAS

SABANAS:

MEDIO CAMERAS, REVES SIN CAL, a	60 cts.
CAMERAS, MUY BUENA CLASE, a	88 cts.
CAMERAS, DE LA FAMOSA MARCA "DIAMELA", a	$ 1.10
MEDIO CAMERAS DE UNION, EXTRA, a	1.25
3|4 CAMERAS, DE UNION, a	1.45
CAMERAS DE UNION, a	1.75
EXTRA-CAMERAS DE UNION a	2.00
CAMERAS, EN COLORES VARIOS, a	1.35

MANTELERIAS:

Manteles de dos varas blancos o con franja color, a	$ 1.50
JUEGOS de dos varas, con 6 servilletas, color entero, a	2.50
JUEGOS DE 2 x 2 1|2 varas, con 6 servilletas. Color entero, a	3.00
JUEGOS de 2 x 3 varas, 6 servilletas, Color entero, a	3.50
JUEGOS DE 2 x 2 1|2 varas, 6 servilletas. Blancos con cenefa de color a	2.50

JUEGOS DE GRANITE BLANCO, bordados en colores:

160 x 160	160 x 210	160 x 250 cm.
6 cubiertos	6 cubiertos	12 cubiertos
7.50	8.50	11.50

FRAZADAS

De todos tamaños, de todos estilos, de todos colores, de todas calidades.
A LOS PRECIOS MAS BAJOS QUE SE COTIZAN EN LA HABANA

A NOSOTROS NO NOS MOLESTA
QUE USTED EN NUESTRA TIENDA EXAMINE TODO LO QUE QUIERA,
Y QUE LUEGO SE VAYA SIN COMPRAR NADA.
NOS AGRADA MUCHO, PORQUE LA BUENA IMPRESION QUE LLEVE
LA HARA VOLVER Y COMPRAR.

"LA FILOSOFIA"

HABANERAS

Viene de la página SIETE

SCHUBERT

EL CONCIERTO DEL DOMINGO

Tributo mundial.
Honrando una memoria.
Viene conmemorándose en las más cultas capitales el primer centenario de la muerte de Franz Peter Seraph Schubert.
Schubert.
El genio de los liders.
No faltará, ni podría faltar en el homenaje, nuestra Cuba.
Un festival ha sido organizado para el domingo próximo por la Orquesta Filarmónica de la Habana con el concurso de la Sección de Música de la Institución Hispano Cubana de Cultura.
Celébrase en el Nacional.
A las diez de la mañana.
La señorita Lola de la Torre, soprano de admirables facultades, toma parte principalísima.
Ya en francés, ya en alemán, cantará canciones diversas de Schubert.
Primeramente se lucirá con **Letania**, en francés, y **A la Música y Erlkoenig**, en alemán.
Será acompañada en estos tres liders por la Orquesta Filarmónica bajo la dirección del maestro Sanjuán.
Cantará después, en francés **Margarita en la Rueca, Elogio de las lágrimas, La Trucha y Serenata**, y, alemán **Yo te saludo**, siendo acompañada en un magnífico **Steinway** por una distinguida señorita de esta sociedad cuyo nombre ya se dará a conocer.
Otros muchos detalles prometo sobre el festival del domingo.
Festival Schubert.
Llamado a un gran éxito.

EN EL TENNIS AYER

Tarde y noche.
Un día animado ayer.
Fué en el **Vedado Tennis Club** con motivo de su acostumbrada fiesta de los miércoles.
Se promovieron primero **parties** de mah-jong y de bridge.
Diez las meses.
Que paso a enumerar.
Señoras y señoritas de las más asíduas a la reunión semanal de la aristocrática sociedad.
—La señora del Ministro del Brasil, Esperancita Núñez de Martínez. Alejandrina Rodríguez Capote de Estófani y Mirta Martínez Ibor de del Monte.
—Lolita Varona. Amelia Solberg de Hoskinson, Nena Nodarse de Beltrán y Cheita Tagle de Alfonso.
Lolita Hechavarría de Fernández Casas, Luckey Schumann de Mendoza, Meché Roig y Nena Aguilera de Estevez.
—Carmen Soto Navarro, Lucerito Weiss, Margot Andreu e Isabelita Rasco.
—María Montalvo de Soto Navarro, Lolita Recio de Goitizolo, María Isabel Pardo de Solberg y la señora de Espinosa.
—Alicia de Cárdenas, Alicia Jiménez, Tina Hidalgo Gato y Rosita Párraga.
—Teddy Carrillo, Conchita Van de Water, Alicia Sánchez y Lourdes Suárez.
—Mercedes Alvarez Flores de Rivera, Leonor Lavedan, Sylvia Orr de Bruzón y Hortensia Lavedan.
—Loó Vinent, Graziella Sánchez, Vivien Conill y Ena Senior.
—María Luisa Menocal, Graziella Gastón, Maricusa Etchegoyen y Elena Ruz.
La fiesta del Glee Club puso un epílogo de arte en la tarde de la aristocrática sociedad.
Cine por la noche.
Y un poco de baile.

HASTA PARIS

Un saludo.
Que va lejos, muy lejos.
Recíbalo hoy, que está de dias, mi bella, mi dulce amiga Noemí Rivera.
Con sus queridos familiares se encuentra residencia en Paris, rue Dupont des Loges número 3.
¡Felicidades!

(Continúa en la Página ONCE)

PELUQUERIA **MARTINEZ** PERFUMERIA

CIRIA E HIJOS. — NEPTUNO 81. — TELEFONO A-5039

Distribuidores de los famosos productos de belleza "MISTERIO." Astringente, Tintura, Agua del Nilo, esmalte...

Famosa entre las damas de gran tono. Moderna y confortable como el mejor salón de París.

Gacetillas

PRADO

Mientras Chicago Duerme, producción de méritos intachables que ha sido estrenada con uno de los éxitos más clamorosos por el admirable tema de su argumento y por su maravillosa interpretación, es la icnta que ha seleccionado para su función de hoy, la empresa del simpático y elegante Teatro del Prado, y que servirá para cubrir sus mejores turnos de las cinco y cuarto y de las nueve y media. En la interpretación cenrtal hace un verdadero alarde de su incomparable arte escénico el insuperable actor Ralph Ince, héroe de multitud de producciones en que ha aparecido asombrando al público con su exquisito trabajo. Complétanse dichos turnos con la exhibición de una cinta cómica y una revista de asuntos internacionales.

Para la tanda especial de las ocho se anuncia la exhibición de La Muchacha de Chicago, interesante cinedrama que interpreta la conocida estrella Gilda Gray.

El sábado, estreno de La Asesona, por Raquel Meller y concierto por la gentil Margarita Cueto.

2233. N-8.

ACTUALIDADES

PACO ANDREU Y LAS HERMANA IRIS EN ACTUALIDADES

El esfuerzo de nuestro buen amigo Orozco, ha sido favorable y aprobado por todos, desde que hemos tenido la buena nueva de que empezará el día 9 la temporada de revistas, operetas, zarzuelas y comedias, bajo la sabia y notable dirección del primer actor cómico Paco Andreu.

El activo e inteligente actor,H;;o

El atractivo e inteligente actor, se sabrá captar la simpatía del público del Teatro Actualidades, desde el primer momento que haga su debut, con las Hermanas Iris y el colosal conjunto artístico que ha sido seleccionado para presentar las mejores obras del género español.

Paco Andreu, el director de escena de esta compañía, ha seleccionado la sublime revista La Tierra del Sol, libro de los celebrados autores españoles, Guillermo Perrin y Miguel de Palacios, con música del gran maestro español Rafael Calleja, cuyos bailables estarán a cargo de las bailarinas internacionales hermanas Pfarry.

Para hoy jueves, ha sido seleccionado un estupendo y colosal programa, que será del agrado del público, que acude todas las noches a ver las mejores producciones que llegan a Cuba y el sublime acto de variedades pro la Compañía de revistas internacionales. En la tanda de las 8, superjoya especial por un conjunto de estrellas y números por la compañía. En la tanda de las 10, una sublime película por un conjunto de estrellas y números de lo mepor de su repertorio, por las hermanas Pfarry, Angelita Méndez, Elia Sarria, Mercedes Solá, Amelia Mauri, Esperanza Vázquez y el dueto cubano Chelin-Garrido.

Será una noche de alegría la de hoy.

2224. N-8.

NEPTUNO

Sofía del Campo mañana en Neptuno

Como hemos venido anunciando, mañana viernes debutará en el con currido cine Neptuno la eminente soprano chilena Sofía del Campo que, como saben nuestros lectores, se encuentra en esta capital desde hace algunos días. Fiel interpretadora del arte lírico cantable, Sofía del Campo puede considerarse como la "diva" más notable de la hora presente. Su fama es internacional porque la conocen todos los pueblos del mundo, bien por su triunfante presentación en conciertos magistrales, bien por la impresión de su voz en discos Victor, que han difundido su popularidad por todo el orbe.

En la tanda de 9 y 45 se presentará mañana viernes en Neptuno la eminente diva, ofreciendo al público la maravilla de su voz mediante el siguiente programa: Primera parte: Copos de nieve. (canción cubana), S. Fuentes; Vidalita (uruguaya), Clauzeau; Te odio (cubana), Caignet; El secreto (chilena), Rengife. Segunda parte: Estrellita (mexicana), Ponce; El ruiseñor, Dardanne; Una voce poco fa, Rossini; Borrachita (mexicana), F. Esperón.

La acompañará al piano el maestro Charles Magnan, Marqués de Chavigny, famoso organista de la Catedral de París.

Como este concierto tiene carácter popular, los precios que se han fijado son módicos, a base de 80 centavos la luneta y un peso preferencia.

Finiquitará esta función de arte con la exhibición de la producción cinematográfica Columbia, titulada Un jefe secreto, por Dorothy Revier y Jack Holt.

2317. Nov. 8.

"LUNA PARK"

Wenderland es uno de los espectáculos más curiosos e interesantes del Rubin y Cherry Shews. Este espectáculo está a cargo del Profesor Harry Gilman, que durante algunos años ha estudiado Ciencias Ocultas, estando considerado hoy entre los seis primeros profesores de Ciencias Ocultas de los Estados Unidos.

Entre los números que ellos presentan, se encuentra: la sepaarción de una mujer en dos; la levitación; los tiros que atraviesan a una mujer; la caja de los puñales; la fuga de las palomas; el trono misterioso y otros.

Pero el número más científico e interesante es sin duda, la trasmisión del pensamiento, ejecutado por el profesor Gilman y su esposa.

Wenderland es el espectáculo completo en asuntos misteriosos que figura en los Estados Unidos. El público habanero podrá ver cosas interesantes en Wenderland.

En estos días saldrá el semanario Luna Park, con fotografías y descripciones de los espectáculos de Rubin y Cherry. Las personas que lo deseen pueden llamar al U-2420 y dar su dirección para que lo reciban sin costo alguno.

2301. N-8.

LA ISLA DE CUBA

LA CASA MAS POPULAR MONTE 55-57 LA QUE MAS BARATO VENDE

La Exposición de la Elegancia

EN NUESTRO PROPOSITO DE OFRECER AL PUBLICO UN SERVICIO MAS EFICIENTE CADA DIA, HEMOS DEDICADO LOS MAS ENTUSIASTAS ESFUERZOS A REUNIR UNA COLECCION DE MODELOS DE VESTIDOS Y ABRIGOS QUE LLAMASEN LA ATENCION POR LA ORIGINALIDAD Y BELLEZA DE SU ESTILO.

EL RESULTADO DE NUESTRO EMPEÑO QUEDARA DEMOSTRADO EN NUESTRA EXHIBICION DEL SABADO, DIA 10 DEL CTE. SI, COMO ESPERAMOS, LOGRAMOS COMPLACER A LAS PERSONAS QUE NOS VISITEN, NOS DAREMOS POR SATISFECHOS.

Aunque son varios los colores que la moda determina como **favoritos para los vestidos de invierno,** *el negro da la nota dominante*

Es indudable que el color negro imparte una severa elegancia y hace lucir más esbelto el cuerpo femenino. De ahí que los grandes modistos hayan tenido el acierto de interpretar en ese color sus más bellas creaciones.

NOSOTROS BRINDAMOS UNA GRAN VARIEDAD DE SEDAS EN COLOR NEGRO, ENTRE ELLAS:

FLAT CREPE de diversas calidades, que vendemos a 1.75, 2.00, 2.50, 3 y 4 Pesos.

CREPE SATIN de clase suprema, a 2.75 y 3.50 PESOS.

FALLAS LISAS Y LABRADAS en notable surtido de clase y dibujos, a 1.75, 2, 3, 3.50, 4.50, 5.50, 6 y 7.50 pesos.

Terciopelo Chiffon transparente en estampados lindísimos, el furor de la MODA INVERNAL

PAYRET

MAÑANA DEBUTA EL CIRCO PUBILLONES

Horas nada más faltan, para que veamos en la pista preparada en el Teatro Payret, a los artistas contratados este año por las hijas de Antonio Pubillones, para su temporada circense.

Mañana es el debut de toda la compañía.

Ya se hallan en la Habana todos los artistas y animales que trabajarán en la primer semana.

Como que la temporada no podrá excederse de quince días, las hermanas Pubillones han organizado matinées infantiles los jueves, sábados y dos domingos, dos.

Comenzarán las de los días laborables a las tres de la tarde, y los domingos, la primera a las dos y la segunda a las cuatro y media.

En la matinée del sábado a los muchachos que meojr hayan coloreado el dibujo de un payaso que se publicará en los principales diarios, se les entregaran cincuenta premios, que consisten en otros tantos valiosos juguetes.

Hay entre ellos un circo completo en miniatura, que es una verdadera preciosidad.

Las localidades para la venta en la contaduría de Payret.

Mucha shan sido las familias que han separado las suyas para la primera matinée.

Polidor y Jacob estrenarán una "entrada" de mucha comicidad el sábado.

En todas las matinées han de tomar parte todos los artistas.

2237. N-8.

RIVIERA

Para hoy jueves, en tandas elegantes está anunciado el estreno de la grandiosa producción interpretada por la actriz más bella de la pantalla, Billie Dove, y el simpático actor Gilbert Roland, titulada El Mercado de Esclavos.

Esta colosal producción volverá a ser exhibida el viernes, día de moda, en las tandas elegantes.

Para la tanda inicial de hoy jueves por la noche, está anunciada la grandiosa producción por Colleen Moore, titulada Orquídeas y Armiños.

La Asesina, la más fascinadora producción del año, la cinta que ha roto todos los records de concurrencia, en donde quiera que ha sido exhibida, será estrenada por la muy bella y gran actriz María Jacobini, que tanto éxito logró en su última producción, El Carnaval de Venecia.

Para la matinée del domingo está anunciado un magnífico programa, la cual será amenizada por la orquesta. Revista Paramount No. 17; dos comedias; episodios 1 y 2 de la gran serie La Espía de los Ojos Negros; Fred Thompson en La Venganza del Guerrillero; El Chico de Sonora, por Tom Taylor.

2232. N-8.

Continúa en la página once

LA NOTA CHIC DE LA TEMPORADA

Originalísimo juego de bolsa sa y zapato en pieles de invierno estampadas en distintos colores.

Precio: $22.00

CREACIONES DE
LA IMPERIAL
MONTE, 29, esquina a CIENFUEGOS. — Teléfono M-9022

ESMALTE TRULINE
EL MEJOR
USELO UNA VEZ

Nuevos Discos Cubanos **COLUMBIA**

3235X.—TUS OJOS AZULES. Criolla-Bolero. Rita Montaner.
(LA MULATA. Guaracha. Rita Montaner.

3236X.—(EL QUITRIN Canción. Rita Montaner.
(QUE ES EL DANZON. Capricho. Rita Montaner.

3237X.—(OUE MI DULCE TRES. Son. Sexteto Nacional.
(ADOLORIDO. Son. Sexteto Nacional.

3238X.—(EL SUEÑO DE BURU-RU. Son. Sexteto Nacional.
(CUCHU-CUMBA. Son. Sexteto Nacional.

$1.00 cada uno
GRABADO ELECTRICO

Los discos COLUMBIA pueden ser tocador en todos los fonógrafos y máquinas parlantes con excelente resultado.
Estos discos se encuentran a la venta en todas las agencias autorizadas en la COLUMBIA en Cuba y en San Rafael 29. Habana.
LOS UNICOS DISCOS EN EL MUNDO SIN RUIDO DE AGUJA

3239X.—(MI HERMANO FERNANDO. Danzón. Orquesta del Alhambra.
(EL AMANECER. Danzón. Orquesta del Alhambra.

3240X.—(BELLA CUBA. Canción Criolla. Mariano Meléndez.
(ME DIRAS QUE SI? Tango. Mariano Meléndez.

3241X.(—LAS FLORES. Bambuco. Cruz y León. Con orquesta.
(YO QUE HARE. Bolero. Cruz y León. Con orquesta.

3242X.—(EL VENREDOR DE CAMARONES. Diálogo Llorens-Zacarías
(AL FIN, CAISTES, NEGRA. Diálogo. Dueto Llorens-Zacarías.

JOHN L. STOWERS

Distribuidor exclusivo para Cuba de los Discos Eléctricos y ULTRAFONICAS "NUEVA COLUMBIA", por plazos de $10 de Entrada y $10 al mes. SAN RAFAEL 29. TELEFONO A-3962.—HABANA. Apartado 876

M.E.C.D. 2016

EN EL CONSEJO DE SECRETARIOS SE TRATO AYER DE LA ORGANIZACION, POR CUBA, DE LOS JUEGOS OLIMPICOS

SERAN CENTROAMERICANOS, Y DE ACUERDO CON UN COMPROMISO ADQUIRIDO CON LA REPUBLICA MEXICANA, HABRAN DE EFECTUARSE EN CUBA EN 1930

LA VENTA DEL MERCADO UNICO Y LA DEL PERIODICO VESPERTINO "EL PAIS"

"QUE NO ME HABLEN DE DICTADURA NI DE TIRANIA; MAXIMO GOMEZ FUSILABA A LOS TRAIDORES Y MI GOBIERNO LOS PERSIGUE TAMBIEN" DIJO EL PRESIDENTE

Los elementos que integran las mesas de Comités Liberales de la Habana, Presidentes y Secretarios, fueron recibidos a las diez y media de la mañana de ayer por el Presidente de la República, en el salón de recepciones de Palacio, celebrándose con tal motivo un acto interesante de amplia cordialidad liberal, en el que se exteriorizó el sentir de los liberales de la Habana, haciéndose además importantes declaraciones por el Presidente de la República. Una estruendosa ovación de aplausos recibió el General Machado cuando hizo su entrada en el salón. Acto continuo el Presidente de la Asamblea Provincial Liberal de la Habana, doctor Felipe González Sarrain, pronunció breves palabras de salutación en nombre de todos los presentes, concediéndole después el turno al doctor Aurelio Méndez, presidente del Comité de Presidentes y Secretarios Liberales, quien pronunció vibrante discurso de carácter político, en el que ratificó el sentir de todos los liberales y el orgullo que experimentan con el triunfo alcanzado por el General Machado en las elecciones que acaban de finalizar. Terminó diciendo:

«Hemos cumplido nuestro deber y estamos satisfechos. Os dimos nuestros votos por millares y os dimos también a raudales algo que tiene más significación espiritual: nuestro cariño hondo y sincero y nuestra lealtad inquebrantable y sin dobleces. Y escrita esa página magnífica del día primero de Noviembre, que los cubanos deben incluir en su historia, según habéis dicho con autoridad y con acierto en el documento notabilísimo que acabais de dirigir a vuestros compatriotas, yo no sé quién debe estar más orgulloso: si los liberales con la obra del General Machado o el General Machado con la obra de los liberales. (Prolongados aplausos). Los liberales con vuestra actuación, General, porque han visto agigantarse a través de ella vuestra figura de patriota que ha respondido plenamente a las necesidades y a las aspiraciones del pueblo cubano dándole un gobierno constructivo y fuerte, que afronta todos los problemas y todo lo resuelve, que crea, que levanta, que edifica y que hace del Poder laboratorio de probidad y de trabajo y santuario de las más puras virtudes ciudadanas. Y vos con este gran ejército liberal, porque lo veis a vuestro lado, como está aquí, como lo estará en todos los momentos prestando a vuestro gobierno el concurso y el aliento de su generoso corazón, puesto en pie para secundar vuestras medidas de pureza administrativa y apoyando con todas sus fuerzas, que son las fuerzas efectivas del núcleo político más vigoroso de la sociedad cubana, la obra ingente de saneamiento moral del gobernante insigne que ha tenido la virtud de despertar la conciencia colectiva de su pueblo y con ella fundar un sistema de gobierno cuya esencia y cuyas características han de perdurar a través de los hombres y de los tiempos, mientras haya un solo cubano que atesore en su alma sentimientos de dignidad y de vergüenza. (Grandes aplausos).»

Entre los elementos aludidos que formaban un conjunto de más de 150, se encontraban los presidentes de Comités, señores Adolfo Morales, Camilo Marín, Arturo Oñate, Angel Orainde, Domingo Mendoza, Agustín Estrada, Jerónimo Beriziartu, Manuel Barreras, Alfredo Ramos, Cipriano Vigoa, Silvio Baguer, Agustín Cabrera, Felipe González hijo), Ruiz O'Farrill, Guillermo Laguardia, Francisco Sánchez Vázquez, doctor Sánchez Quiroga, Escamel Sarracent, José Esquivel, Miguel Rosendo, Antonio Franchossi, Garcilaso de la Vega, Eladio López, Castro Palomino, Pedro Maristany, Martín Ayala, Pablo Navarrete, José M. Alvarez Builla, M. Ponce de León, Narciso Morán, Antonio Carmona, José Iglesias, Manuel Rey, Juan de la Cruz, Antonio Ortiz, doctores Peñaranda, Pedro Alvarez, Aurelio Montes, Enrique Solís, E. Dominguez y Pedro Maristany.

Finalmente el General Machado, en un patriótico discurso, hizo detenido examen del por qué había aceptado ser nuevamente Presidente de Cuba.

He aquí esa pieza oratoria en la que existen importantísimas declaraciones:

Señor Presidente de la Asamblea Provincial del partido liberal de la Provincia de la Habana.

Señor Presidente de la Asociación de Presidentes y Secretarios de Comités de barrio de la Habana.

Señores:

No es la primera vez que yo tengo el honor y el placer de recibir la grata visita de los componentes más activos del Partido Liberal en la Habana. No es la primera vez que he tenido el honor de estrechar la mano a cada uno de ustedes en reuniones como ésta, y siempre que lo he hecho he visto las mismas caras amigas, las de aquellos hombres con quienes, desde hace tiempo, venimos luchando juntos, en las Asambleas primarias, después en las municipales y provinciales y más tarde hasta en las nacionales, pero a los que siempre encontré a mi lado. Sin embargo, debemos recordar, en este día, que no estamos todos; aquí faltan algunos que si vivieran estarían con nosotros gozando de estos momentos de satisfacción; me refiero, entre otros, a Varona Suárez y a Martínez Alonso. Sea para ellos nuestro primer recuerdo, recuerdo que dedicamos fervorosamente, porque ellos fueron preconizadores de esta unión que hoy tenemos, sin más aspiración que la de consolidar la República, la de llevar adelante los ideales que concebimos cuando nos lanzamos a los campos cubanos a hacer la independencia de esta patria. (Aplausos).

La República no puede tener ni puede consentir prebendas y debe ser honrada. Los mismos sacrificios que se impusieron antaño los cubanos para conseguir la independencia, han de sufrirlos también ahora los liberales, los conservadores, los populares y los neutrales para lograr que la grandeza de esta tierra nuestra, sea tanta, como la soñaron aquellos que un día dieron su vida por libertarla.

Y ustedes, los liberales, sin aspiraciones a beneficios de ningún género, guiados por aquellas inspiraciones patrióticas, han ido los primeros a depositar sus votos por un hombre que solo ofrece hacer de esta República una nación grande; lo mismo han hecho los otros partidos organizados y de igual manera procedió una mayoría considerable de cubanos no afiliados; por todo ello tengo que agradecer profundamente el comportamiento de ustedes y de ellos.

Deseo manifestar que no fué para mí el día primero de Noviembre, un día de alegría, como aquellos en los que recibe un objeto de arte, hermoso con el cual se va a tener grandes satisfacciones y placeres. Yo tengo de ese día grato recuerdo por el proceder del pueblo cubano, pero tengo al mismo tiempo una gran preocupación pues en ese día se me impuso una gran responsabilidad que es la de continuar mi obra de gobierno como hasta aquí, la de que siga cumpliendo con mi deber como hasta hoy.

La obra que falta por hacer es mucho más difícil que la realizada hasta ahora. Ustedes deben tener confianza en mí. Pero ustedes, los liberales y los demás Partidos deben sentir el espíritu del sacrificio. Yo estoy satisfecho, absolutamente satisfecho, de la cooperación que me han prestado todos los cubanos para cumplir con mi deber; pero es necesario que ustedes, que lo han sacrificado todo, que posiblemente los menos beneficiados, sigan cooperando conmigo para realizar definitivamente la obra emprendida, la obra que todos nos hemos impuesto.

No se limita nuestra labor solamente a hacer carreteras, obras públicas, buena administración. Nuestra obra tiene que ser en esta hora de progreso y avance de la civilización, más grande, más fecunda. Es necesario hacer política internacional, de manera que podamos demostrar a todos los países que este pueblo, que sacrificó vidas y haciendas sin cuento para hacerse libre, tiene que ser respetado por todos como un pueblo real y verdaderamente soberano, libre, sin trabas de ninguna clase. (Muy bien, muy bien).

No hay países pequeños porque pequeño sea su territorio. No hay países pequeños porque sean pequeños sus ejércitos. Todos los países son grandes cuando sus hijos tienen honor, cuando tienen vergüenza para mantenerlos honrados, para hacerlos grandes, dignos de alternar en los primeros rangos en el concierto de las naciones. (Grandes aplausos).

No nos falta nada: los funcionarios públicos tratan y lo consiguen con muy pocas excepciones, de cumplir con su deber, todos cooperan con el Gobierno en la labor empenada, demostrando su eficacia y honradez. El Congreso, compuesto por hombres capaces, patriotas reconocidos, que tiene como Presidentes en sus dos Cámaras a estos dos jóvenes ilustres, amantes de los prestigios de la República, (se refiere a los Dres. Vázquez Bello y Guas Inclán, presentes en el acto), coopera con mi Gobierno a hacer leyes beneficiosas al país.

Es esta hora, queridos amigos, de gran responsabilidad para mí. Cuando quise ser Presidente de la República con la oposición casi del 50 0|0 del Partido Liberal, con la totalidad del Partido Conservador y con una parte del Partido Popular, yo tuve que ir de pueblo en pueblo conquistándome a todos los cubanos y hasta a los extranjeros que aquí vivían, pidiendo que me eligieran Presidente de la República. A mí no se me ofreció. Yo la pedí, yo la solicité y si fué así, hubiera sido un menguado si después de haber pedido ser Presidente para hacer bien a mi Patria, para hacer una buena Administración, no hubiera cumplido con mis ofrecimientos.

Ahora ya no tengo aquella deuda. Yo no he pedido en esta ocasión la Presidencia de la República a mí se me ha dado por el pueblo de Cuba casi en su totalidad. Pero no me importa, yo quiero decir aquí esta tarde que tengo la misma responsabilidad que cuando tomé posesión de la Primera Magistratura hace ocho años. Entonces respondía yo no la tengo yo solo. La tienen, también, los Directores de todos los Partidos Organizados que conmigo cooperan, que han querido que yo sea nuevamente Presidente de la República, responsabilidad que echo encima de todos los cubanos, porque necesitamos que esta Patria no sea tan grande como la soñó Martí y tantos otros héroes, sino aún más grande que como ellos la concibieron...

Y por esto mi política tiene que ser la misma. No ha llegado todavía el momento en que mi Gobierno pueda dar indultos. No ha terminado todavía la persecución de los que no cumplen con su deber. Quien no cumpla con sus obligaciones, liberal, conservador, popular o pariente mío, —¡Ah!, si fuera pariente el castigo sería más grande— todos tendrán su merecido. (Nutridos aplausos) interrumpen al señor Presidente que continúa), porque el Presidente de la República no tiene hermanos, no tiene amigos, ni correligionarios, ni hijos; no tiene esposa: su mujer, sus familiares, sus amigos y sus hijos lo constituye la república cubana. (Se repite la ovación que acalla las últimas palabras del Presidente).

Y si, a pesar de todo, y después de recibir la sanción unánime a mi política que significan los votos de todos ustedes, algún día aciago cambio de política y sigo un mal camino, ¡Ah, señores!, menguados todos serían si no viniesen aquí a quitarme de la Presidencia de la República. (Grandes aplausos).

Mas, esto no sucederá; porque yo he venido a la Presidencia de la República, os lo juro, trayendo a ella los mismos sentimientos patrióticos que llevé en el 95 cuando, el 15 de junio, me lancé a los campos de la revolución con mi padre ya anciano, sin otra aspiración, sin otro deseo que la independencia de mi país.

Y si esto es así; si en mi corazón y en mi alma está vivo el recuerdo de Maceo, de Martí, de Agramonte y de todos los cubanos que cayeron en la revolución, ¿cómo puede suponer nadie que yo venga a este puesto a dejar de cumplir con mi deber? En la República, en estos momentos, a pesar de que el 95 0|0 de los cubanos está conforme con mi gobierno, hay otros que todavía realizan actos que no son honorables. No puedo señalar nombres, pero sí quiero que se sepa que yo he de nombrar una comisión de varios ciudadanos prestigiosos para la investigación pertinente. Hay cubanos que han ido a país extraño, aunque amigo, pero extranjero,—a los Estados Unidos de América—, a publicar manifestaciones de censuras graves contra mi Gobierno, contra mi personalmente y contra la República. Y yo quiero que se sepa que esos cubanos, si de verdad tienen dudas, no tienen que ir al extranjero, sino que deben venir al Palacio a pedir explicaciones, pues yo estoy dispuesto a entregarles todo lo que me pidan, a enseñarles todo el plan de mi administración, para probarles que no existen motivos de dudas; mas si lo que han ejecutado ha sido solo por pasión política y por inquina personal, entonces debemos decirles que lo que hacen es una traición; que cometen un delito de lesa patria; que serán cubanos porque nacieron en Cuba, pero que merecen ser expulsados de esta tierra como miserables y marcados con el estigma de traidores. (Bien, muy bien y grandes aplausos).

Quienes así proceden, empezando por colocarse fuera de la ley y en contra de la Patria, no pueden esperar clemencia ni bondades.

Que no me hablen de dictadura, que no me hablen de tiranía: Máximo Gómez fusilaba a los traidores. Mi gobierno persigue también a los traidores. (Bueno, muy bien).

Yo no puedo permitir, velando por el bien de los más, que continúe su labor destructora de la nacionalidad cubana.

Estas manifestaciones no son privadas, son para el país (muy bien) para los hombres buenos mi gobierno no tiene más que ayuda y protección y toda clase de defensa para sus intereses y para su familia; para los honrados respeto y consideración, pero para los que no lo son la persecución más enérgica y tenaz hasta meterlos donde deben estar los que incumplen sus deberes de ciudadanos y de patriotas (muy bien, muy bien). (Grandes aplausos; premian las últimas palabras del señor Presidente).

FERRARA LLEGO A LOS ESTADOS UNIDOS

Un cable llegado a Palacio daba cuenta de que, procedente de Europa, ha llegado a los Estados Unidos el doctor Orestes Ferrara, Embajador de Cuba en Washington, quien ha tomado posesión inmediatamente de su alto cargo.

UN PERGAMINO

Una Comisión del Club Villareño, integrada por el gobernador camagüeyano, señor Villena; los Representantes Sampedro, Espinosa y Alfonso; y los doctores López Silvero, Calonge, Ruiz Mesa y Azel, visitaron al Presidente de la República para hacerle entrega de un artístico pergamino nombrándole Presidente de Honor del referido Club, que tiene su local social en Prado 31, altos. La inauguración de esta sociedad será el día que señale el General Machado, distinción que mucho abradeció el Presidente de la República de sus comprovincianos.

FELICITACIONES

Entre los mensajes llegados a Palacio felicitando al General Machado por su elección para un nuevo período presidencial, figura uno del Presidente Leguía, del Perú; y otros dos de los Almacenistas y Cosecheros de Tabaco y de la Junta de Gobierno del Colegio de Corredores de Cienfuegos, en el que expresan estos últimos su conformidad con las declaraciones del Ejecutivo del 1 del presente mes.

LA LICENCIA DEL SR. HERRERA

En la noche del próximo viernes embarcará rumbo a Isla de Pinos el señor Ricardo Herrera, Secretario interino de la Presidencia, para comenzar a disfrutar de la licencia que por decreto presidencial le ha sido concedida al caballeroso funcionario.

IMPROCEDENTE EL RECURSO

En su visita de ayer a Palacio, el Representante matancero, doctor Juan Rodríguez Ramírez, que ha representado al Partido Liberal como impugnador ante los Tribunales de Justicia de los recursos de inconstitucionalidad presentados contra la candidatura única, informó a los repórters que a las cinco de la tarde del pasado martes el Tribunal Supremo había dictado sentencia en el último de esos recursos establecido por los miembros del Partido en formación Unión Nacionalista, declarando, por unanimidad, inadmisible e improcedente dicho recurso.

RECIBOS

En su despacho del segundo piso el General Machado recibió al Jefe del Ejército y al General Daniel Gispert, separadamente. Este último trató asuntos particulares.

BANCOS TERRITORIALES Y AGRICOLAS

Otra de las personas recibidas por el Jefe del Estado lo fué el doctor Rogelio Díaz Pardo, rico hombre de negocios de Cienfuegos. Trató con el General Machado sobre la creación y legislación de bancos territoriales y agrícolas, cuyo proyecto está siendo estudiado por la Subcomisión bancaria que preside el doctor Díaz Pardo. El Presidente de la República, nos dijo el ilustre cienfuguero, está muy interesado en este asunto que tanto beneficiará al país y a ese efecto ha pedido copia de los proyectos que existen, para estudiarlos. Después de ese estudio el General Machado citará al doctor Díaz Pardo para ultimar esos asuntos.

LO QUE DIJO DEL MERCADO

Hablando con el doctor Díaz Pardo los reporters palatinos, éste informó sobre la venta del Mercado Unico por el señor Hornedo, en el sentido de que ayer tarde se celebraría una reunión entre el Director propietario de "El País" y un grupo de las personas que se interesan por la compra del Mercado.

MACHADO Y HORNEDO

Acto seguido entró en el despacho presidencial el señor Alfredo Hornedo, quien conferenció largamente con el General Machado. A su salida, confirmó enfáticamente la noticia de la venta del Mercado Unico.

A preguntas que le hiciéramos con respecto a los rumores de venta de la empresa periodística "El País", dijo que, en efecto, deseando retirarse a descansar, si encontraba quien le hiciese buenas proposiciones por el periódico de que es propietario, lo vendería, ya que le produce muchas complicaciones en su vida.

CABLEGRAMAS

Los mensajes llegados ayer a Palacio, felicitando al General Machado por su reciente elección, son firmados por el Presidente de la República de Panamá, señor F. H. Arosemena; señora Catlin y señorita Mercedes Madrazo, de Berlín; Emilia Pando, de Nueva York; Enrique Aguiar, de Port au Prince; Próspero Pichardo, de Praga; Capitán Fano, de Finisterre; Salazar, de Lima; C. Manchego Muñoz, de Lima; Fernando Peña, de Halifax.

UNA ARTISTICA TARJETA

Entre las felicitaciones recibidas por el General Machado, figura una muy artística, valiosa y original. Es una tarjeta con ribetes de oro, que dice: Los comerciantes palmeros estamos satisfechos de vuestra obra de gobierno. Son los elementos comerciales de Palma Soriano, que en esa forma han exteriorizado su aprobación a la elección reciente del actual Jefe del Estado.

REVISTA ESGRIMISTICA

El profesor de armas General Calixto Ramírez Garrido entregó ayer al doctor Viriato Gutiérrez, Presidente de la Federación de Amateurs de Esgrima de Cuba, un ejemplar de la revista "Las Armas", que acaba de fundar para tratar asuntos de esgrima y dedica al citado maestro.

EL INICIO DE LA ZAFRA

El Presidente de la República, a propuesta del Secretario de Agricultura, acaba de firmar un Decreto por el cual se señala el primero de enero como fecha para iniciar la zafra azucarera.

SUPERVISION

Por medio de un Decreto que llevó a la firma del Jefe del Estado el Secretario de Guerra y Marina, se autoriza al Jefe de Estado Mayor para que pueda supervisar las Academias de Aplicación y de Cadetes hasta tanto estén listos los Reglamentos de las mismas.

DESIGNANDO PUERTOS

Por medio de otro decreto firmado ayer se designan los puertos donde deben acuatizar los hidroplanos para ser inspeccionados por las autoridades sanitarias y de la Aduana.

FELICITACION A HOOVER

En el día de ayer se ha enviado por medio de la Secretaría de Estado, el siguiente cablegrama a Mr. Herbert Hoover, Presidente electo de los Estados Unidos:

"Yo, de todo corazón, felicito a usted en nombre del Gobierno de Cuba por haber obtenido la confianza del gran pueblo americano al cual el pueblo de Cuba está ligado por tantos lazos de afecto y gratitud. Al mismo tiempo yo deseo expresar a usted nuestros sinceros votos porque continúe sin interrumpirse la prosperidad de su gran Nación. — **Rafael Martínez Ortiz.** Secretario de Estado".

CONSEJO DE SECRETARIOS

Después del Consejo de Secretarios efectuado ayer en Palacio, nos fué entregada por el taquígrafo de la Presidencia, señor Fuentes, la siguiente nota de lo tratado en el mismo:

—Comenzó el Consejo informando el Secretario de Estado alrededor del resultado de las elecciones presidenciales en los Estados Unidos, y a propuesta del señor Presidente se acordó enviar un mensaje de felicitación a Mr. Hoover candidato triunfante de los republicanos, y a quien se considera un sincero amigo de los cubanos.

—Seguidamente el Secretario de Gobernación hizo un amplio informe sobre el desenvolvimiento de las elecciones celebradas el día primero, diciendo entre otras cosas que había sido una justa electoral en la que el ciudadano no había ido en pos de una mejora personal, sino a consolidar con su actuación de las Juntas Electorales y de cuantos organismos oficiales y particulares cooperaron al éxito obtenido por la República.

—El señor Presidente propuso y se acordó que el Secretario de Gobernación felicitase a dichos organismos, sobre todo, de manera especial a aquellos que como las juntas electorales han economizado a la nación sumas apreciables, reduciendo sus gastos.

—El Secretario de Instrucción se refirió, informando sobre el particular, al compromiso adquirido por la República de Cuba de organizar los Juegos Olímpicos Centroamericanos, que de conformidad con un acuerdo tomado en México habrán de celebrarse en la Habana el año 1930. Quedó acordado que el general Alemán estudiase el asunto de acuerdo con el delegado en Cuba de dichos Juegos Olímpicos, señor Franca.

—El Secretario de Agricultura dió cuenta de la solicitud que ha hecho el Encargado de Negocios de Inglaterra en Cuba, en el sentido de que sea autorizada la exportación a la Florida, de tres parejas de flamencos rosados, destinados a la American Foundation e Inc., dueña del santuario de pájaros en Mountain Lake, Fla. Se acordó conceder dicha autorización.

—El General Molinet, dió cuenta de los trabajos que se realizan para la exterminación de la mosca prieta en los campos de Cuba y dijo que acaba de ser firmado un convenio entre los Estados Unidos y Cuba, por el cual aquella nación se compromete a facilitar los entomólogos, y Cuba a dar hasta la cantidad de diez mil pesos, si fuera necesario, a los fines indicados.

PERSONAS RECIBIDAS

Según nota que nos facilitaran los ayudantes de guardia ayer, Comandantes Espinosa y Rodríguez de León, el Presidente de la República recibió a las siguientes personas:

General Alberto Herrera, doctor Rogelio Díaz Pardo, doctor Jorge García Montes, General Daniel Gispert, señor Rafael Alfonso, doctor Juna Espinosa, señor Emilio San Pedro, doctor Carlos Calonge, doctor Francisco P. López Silvero, doctor Mario Ruiz Mesa, señor Wifredo Martínez, señor Pedro Rodríguez, doctor Antonio Azel, General S. García Cañizares, señor Alfredo Hornedo, señor Aldo Baroni, señor G. González Beauville, Comisión de los Presidentes y Secretarios de las Asambleas Primarias del Partido Liberal de la Habana, doctor Clemente Vázquez Bello, doctor Rafael Guás Inclán, Consejo de Secretarios, señor Antonio G. Mora.

EL LUNES, LOS CONSERVADORES

El Presidente de la República ha concedido audiencia para que lo visiten el próximo lunes, a las diez de la mañana, los Presidentes y Secretarios de Comités Conservadores de la Provincia de la Habana, al igual que ayer lo hicieran los liberales.

Lo que contiene de interés la Gaceta Oficial

Declarando sin lugar el recurso de alzada interpuesto por el señor Francisco Naya y Sardiñas, en su carácter de Presidente de la Compañía Jabonera de la Habana, S. A., contra el acuerdo de la Secretaría de Agricultura, Comercio y Trabajo, de fecha 15 de agosto de 1928, que le fijó un plazo de 15 días para que citara a Junta General Extraordinaria de Accionistas interesada por los señores Francisco Angulo y Garay, Alfredo Olavarría y Liborius y Salustiano Estévez y Galván, que representan más de la cuarta parte del capital social de dicha Compañía.

—También se ordena que si en cinco días no se cumplimenta ese acuerdo se le dé cuenta a los tribunales.

—Relación completa de los números que han sido amortizados en el sorteo 23 de la Deuda Interior.

—Apropiando cinco mil pesos del Fondo Especial de Obras Públicas, para las obras de construcción del Cuartel de la Guardia Rural en Florida.

—Apropiando del mismo Fondo Especial de Obras Públicas la suma de 87 mil pesos para pagar las obras de Reconstrucción del Paseo de Martí y ratificando la autorización que le fué concedida al señor Secretario de Obras Públicas para efectuar esas obras por el procedimiento que estimó más conveniente, prescindiendo del requisito de subasta, dada la naturaleza especial de los trabajos y la urgencia con que fueron ejecutados.

—Expropiando la finca El Viso, en el Caney, Oriente, y construir una carretera que le dé acceso, disponiendo que se apropien $1.180.00 para la referida adquisición.

—El Tribunal Supremo ha tomado razón de los siguientes títulos de abogados de los doctores Enrique A. Fuentes y Carrillo; José A. Suárez Fernández; Francisco J. Avila Figueredo; Oscar R. Gutiérrez y Sánchez; Guillermo A. Morales y Núñez; Eugenio Benito González Acosta; Ceferino Fernández y Alfonso; Ismael F. Quintero y Palomino; Jesús S. Argain y Martín.

LA CONVENCION DEL SUNSHINE

Designados muchos delegados para la gran convención

La Convención Filantrópica Nacional que la Rama "Caridad Humanitaria" del "Sunshine de Cuba", celebrará en el Salón de Actos de la secretaría de Sanidad en el próximo mes de Diciembre, sigue recibiendo adhesiones de muchas prestigiosas Asociaciones de Beneficencia de toda la República.

ALGUNOS DELEGADOS.

En la Secretaría del "Sunshine de Cuba", se han recibido comunicaciones de muchas Asociaciones designando sus delegados para la Convención, y entre ellos figuran el doctor Ramón M. Alfonso, de la Casa de Maternidad y Beneficencia; el doctor Miguel A. Beato, de la Casa de Maternidad y Beneficencia de Matanzas; el doctor José A. López del Valle, por la Cruz Roja Nacional el doctor Antonio Iraizóz, por la Agrupación "Zapato Escolar"; la señora Ofelia R. de Herrera, por el Asilo "María Jaen"; el doctor M. Angel Rodríguez Machado, por el Asilo Nacional "Coronel Machado Castellón"; La Sra. María C. de Fernández, por el Comité Antituberculoso de las Damas Isabelinas; la Sra. Mariana Paniagua de López, por el Club Femenino de Cuba; la Srta. Paula Núñez, por la Asociación Protectora de Inválidos; el señor Genaro Acevedo, por la Asociación de Beneficencia Asturiana; la Sra. Consuelo M. de Govantes, por el Comité pro-Cárceles y Presidios; el señor Francisco Santana Torres, por la Beneficencia Canaria; el señor César García Fons, por la Sección de Filantropía del Centro de Dependientes de la Habana; la Sra. María Rodríguez de Graña, por la Asociación "Sostenimiento del Desayuno Escolar de Marianao; la Sra. Susana Echemendía de Mederos, por la Sección de Filantropía del "Woman's Club."

Han prometido asistir otras asociaciones, que en su oportunidad designarán sus delegados.

LOS PREMIOS.

El señor Antonio Ruiz, Gobernador Provincial de la Habana, ha aprobado un crédito de $200.00 para premios.

Se concederán dos premios especiales.

El doctor Francisco María Fernández, Secretario de Sanidad y Beneficencia, presidirá la sesión inaugural de la Convención.

EL DR. SANTIAGO ARGUELO.

El Ilustre conferencista doctor Santiago Arguello, ha ofrecido su valioso concurso al "Sunshine de Cuba", disertando el último día de la Convención, sobre la "Confraternidad Universal".

LA SESION DEL C. TECNICO FINLAY

Visitarán próximamente al señor Presidente. Otros detalles

Ayer por la tarde se reunieron en el Despacho del Secretario de Sanidad y Beneficencia, doctor Francisco María Fernández, con este los doctores Andres García Rivera, Mario G. Lebredo, José E. López Silvero, y Alberto Recio componente del Consejo Técnico del Instituto "Finlay" para celebrar la sesión convocada.

Abierta la sesión, el doctor López del Valle, explicó a los presentes que el motivo de la reunión era, con objeto de ampliar el nmero de Vocales en uno, siendo designado el doctor Francisco Etchegoyen Médico Veterinario y Profesor de la Universidad.

El doctor López del Valle, dió cuenta de la terminación del curso de las Damas Isabelinas.

Agregó después que el Reglamento de la Orden de Mérito Sanitaria "Carlos Finlay", había sido terminado por la Comisión nombrada, dándose lectura al mismo, haciéndose ligeras modificaciones en cuanto al proyecto de Reglamento, siendo el Jefe Supremo de la Orden el Honorable señor Presidente de la República y el Gran Canciller el señor Secretario de Sanidad y Beneficencia, y además el señor Presidente de la Junta Nacional de Sanidad, el Director de Beneficencia, Director de Sanidad, el Presidente de la Academia de Ciencias, el Rector de la Universidad el Presidente del Consejo Técnico del Instituto Finlay y seis miembros auxiliares, dos nombrados libremente por el señor Presidente de la República.

Se modificó el artículo 22, en cuanto a la fecha de la imposición de la Orden, acordándose que fuera el día en que el sabio Finlay, por vez primera, presentó su teoría de transmisión de fiebre amarilla por el mosquito, en la Academia de Ciencias.

También se procedió a modificar el artículo 23, para que la imposición de la Orden a los extranjeros se hiciera por conducto de nuestra representación diplomática acreditada en el exterior.

El artículo treinta, sufrió modificación, en el sentido, de que la Orden se reunirá una vez al año el día o fecha del nacimiento de Carlos Finlay.

Por unanimidad se acordó dar por estudiado el proyecto de edificación del Instituto Finlay y Escuela de Medicina Preventiva Nacional, visitar al señor Presidente de la República, acompañados por el señor Secretario de Sanidad y Beneficencia, llevando el magno proyecto para ser considerado por el Gral. Machado y ofrecerle sus respetos, que será en fecha próxima.

Siendo avanzada la hora, se dió por terminada la sesión.

SE PIDEN ANTECEDENTES SOBRE EL NAUFRAGIO DE LA GOLETA "J. MIGUEL"

Se perdió en la costa Sur de la Isla y no aparece ninguna declaración del patrón de la misma por hallarse prófugo

En la tarde de ayer se reunió la Comisión técnica de naufragios, en la Secretaría de Hacienda para conocer el expediente de la pérdida de la goleta "Joven Miguel" en la costa Sur de la Isla, acordando pedir mas antecedentes a los Administradores de Aduanas, de Cienfuegos y Trinidad, por no aparecer en el expediente declaración alguna del Patrón de esa goleta, el cual se encuentra prófugo.

En el expediente de la pérdida de la lancha "Margarita" el tribunal acordó el fallo declarando irresponsables del accidente del naufragio al Patrón y tripulantes.

LA COMISION DEL REPERTORIO

En la próxima reunión que celebre la Comisión del Repertorio Arancelario, tratará de la clasificación del Grupo 50. del Arancel que trata de los bonos, cementos, gomas y sus derivados.

La clasificación de dicho grupo corresponde a 24 partidas del arancel.

NO SE FIRMO.

Sin fijarse fecha ha sido pospuesta la firma de la escritura de adquisición por el Estado de la parcela de terreno y edificio en que se encuentra el Cuartel de la Guardia Rural en Santiago de las Vegas.

TITULOS DE PATRON

La Secretaría de Hacienda, previo los exámenes correspondientes, ha extendido títulos de patrones de Cabotaje a favor de los señores, Francisco Villanueva Rodjer, José Antonio Severino Cruz, Juan Sarmiento Valladares, Miguel Lliteras Fernández, Felipe Santiago Quintero Uranga y José Rodríguez Jerez.

EL JEFE DE LA SECCION DE LA MONEDA.

Ayer regresó de la ciudad de Placetas, el señor Pablo López Morales, Jefe de la Sección de la Moneda de la Secretaría de Hacienda.

En el día de hoy se hará nuevamente cargo de la referida Sección, que la estuvo desempeñando interinamente, con gran celo y competencia, el señor Ramiro Hernández Boffil Jefe del Negociado de Bancos y Estadísticas de la referida Sección.

LOS EXPORTADORES NORTEAMERICANOS ACTIVAN SU CAMPAÑA PARA ENVIAR BULTOS POSTALES A CUBA

UNA PROTESTA ANTE LA SECRETARIA DE GOBERNACION CONTRA EL ILEGAL TRIBUTO QUE SE HA IMPUESTO A LOS VIAJANTES DE COMERCIO EN MATANZAS

EL RECORRIDO MUNDIAL DEL PRESIDENTE DE LOS INDUSTRIALES, SR. CEBERIO

BUSCARA EN EL EXTRANJERO BONIFICACIONES PARA NUESTRAS INDUSTRIAS Y ACCESOS PARA LOS PRODUCTOS CUBANOS EN MERCADOS DE PAISES AMIGOS

Presidida por el vice Pte., Uulbricht se llevó a efecto ayer la sesión almuerzo semanal de la Cámara de Comercio Americana de Cuba en el "Club Americano". El doctor Alfredo Ceberio, Secretario de la Asociación Nacional de Industriales de Cuba y Agente Comercial recientemente nombrado por el Gobierno para viajar a través de Centro América y Méjico, asistió como invitado de honor.

EL DIA DE LA CAÑA

Entre las comunicaciones de interés a que se dió lectura había una de la Comisión Gestora Pro Día de la Caña informando a la Cámara que la Comisión había fijado los días 24, 25 y 26 de Noviembre para la inauguración del Día referido, e interesando la cooperación de la Cámara para la celebración del mismo.

A continuación fueron leídos los informes de los distintos comités. El señor Bennett, que preside el Comité de Nuevos Socios, y el señor Whitner, presidente del comité de Propaganda anunciaron que el próximo Almuerzo Trimestral de Asociados se celebrará el día 23 de noviembre con la asistencia del general Eugenio Molinet, Secretario de Agricultura, como invitado de honor. También se confía que el Senador Barreras pueda concurrir a dicho almuerzo y hable en el sentido de tratar que los próximos Juegos Olímpicos se celebren en la Habana.

BULTOS POSTALES

La presidencia leyó una carta recibida de la Cámara de Comercio Nacional de los Estados Unidos en Washington, referente al estado actual del asunto de bultos postales, en lo que se refiere al restablecimiento de este servicio entre Cuba y los Estados Unidos.

ASPECTOS INTERESANTES DE LA CUESTION

La posibilidad de renovar las facilidades de bultos postales americanos con Cuba está sujeta al proyecto de ley que se encuentra pendiente de discusión en el programa de la Cámara de Representantes cuando el Congreso se reuna en Diciembre 3. Esta ley aboliría la restricción de cantidades en la importación de tabacos y cigarros, restricción que el Gobierno de Cuba ha objetado como perjudicial contra el principal producto exportable que aquel país pudiera remitir por bultos postales. El Gobierno de Cuba dió por terminado el convenio de bultos postales temporal con los Estados Unidos cuando éste venció en Marzo 1 de 1928, debido a uno haber aprobado el Congreso la no restricción de tabacos importados. Las casas de comercio americanas, por tanto, se han visto privadas del servicio de bultos postales para el envío de sus productos a Cuba.

RECOMENDACION QUE HACE LA CAMARA AMERICANA

La actitud de la Cámara Nacional de Comercio en este asunto fué demostrada en una resolución que adoptó en su sesión anual de 1926, que decía así:

"Del actual convenio de bultos postales temporal con Cuba, el comercio de nuestro país está obteniendo beneficios palpables. Con el fin de que pueda continuar el desarrollo de estos beneficios, pedimos que el Congreso de los Estados Unidos acuerde abolir la restricción sobre la cantidad de productos cubanos que puedan importarse en los Estados Unidos. Esta restricción puesta en vigor hace muchos años cuando las condiciones existentes diferían de las actuales, hace que los beneficios mutuos ventajosos que se podrían derivar con el uso de los bultos postales, no puedan mantenerse si se desea que el convenio continúe en vigor.

La ley que restringe esa importación fué aprobada en 1866 a fin de facilitar la labor administrativa en el cobro de los derechos de aduanas y para evitar el contrabando. Los funcionarios de nuestro gobierno coinciden en que esa ley no es necesaria ahora para tales fines.

EL CONVENIO DE BULTOS POSTALES CON CUBA HA EXPIRADO

Por muchos años, Cuba, aunque protestando contra dicha restricción legal americana, mantuvo un convenio provisional de bultos postales con este país. Este convenio tenía la reserva mental de que nuestro gobierno haría por abolir la ley de restricción. El convenio expiró en Marzo 1 de 1928, y el Gobierno de Cuba ha manifestado que el mismo no será renovado a menos de que dicha ley sea modificada.

DESVENTAJA PARA EL COMERCIO EXTERIOR AMERICANO

La falta de facilidades para los bultos postales con Cuba es una gran desventaja para el comercio americano con ese país, Cuba es uno de los mercados principales y aumenta en potencialidad por días. Es un verdadero negocio para los exportadores americanos el poder embarcar paquetes postales de 11 libras para ese país como antes. El volúmen actual de mercancías enviadas así es muy importante.

IMPUESTOS A LOS PASAJES

El señor M. V. Molanphy, que preside el Comité de Transporte, informó de la campaña que venía haciendo con las empresas de vapores para que incluyan los impuestos creados por el Gobierno de Cuba sobre los pasajeros en el precio de los pasajes. Se estima que el conocimiento de la existencia de estos impuestos por los pasajeros que nos visitan al momento de comprar sus pasajes recibirá una impresión mejor por parte de ellos.

UNA PROTESTA A GOBERNACION

La reciente contribución impuesta por el Municipio de Matanzas de $150.00 al año por los viajantes de comercio que visiten aquella ciudad fué nuevamente discutida por la directiva y se acordó enviar una car

UNGUENTO MONESIA
ABRE, ENCARNA Y CIERRA, DIVIESOS, GOLONDRINOS, LAMPARONES, SIETECUEROS, UÑEROS, PANADIZOS, LOBANILLOS, GRANOS Y CURA, LLAGAS, ULCERAS, TIÑA Y DEMAS AFECCIONES DE LA PIEL
60 AÑOS DE CURAS MARAVILLOSAS

TRIANON
Charol negro y piel satinada color beige claro, labrada. Tacón alto y mediano
$.750
Vea nuestros modelos exclusivos
HNOS. ALVAREZ
Neptuno y San Nicolás
Teléfono: A-7004.
A. Alvarez

ALMACEN DE MUSICA
INSTRUMENTOS Y ACCESORIOS
S. Iglesias
CUERDAS Y REPARACIONES
SAN RAFAEL 46
Telf. M-1388 HABANA-CUBA

Vd. se sentirá mejor, trabajará mejor y gozará más de las distracciones si depura su cuerpo regularmente. Para este fin no hay nada que resulte tan eficaz como el laxante de sabor agradable
"SAL DE FRUTA" ENO
Marca de ENO'S "FRUIT SALT" Fábrica

CARNOL, es Maravilloso para Engordar, Fortalecer y Mejorar la Digestion
Contiene las Famosas VITAMINAS

Un especialista de New York está preparando en forma de pastillas, fáciles de tomar y que no requieren dieta, una combinación de 8 activos y poderosos ingredientes (entre ellos las famosas vitaminas) a que dá el nombre de CARNOL y el cual por medio de su acción química en el estómago sirve para hacer aumentar las carnes y fuerzas y mejorar la digestión de cualquier persona. El aumento a menudo es a razón de 1 o 2 kilos por semana. Dice el citado especialista:

"Este preparado CARNOL no es ningún misterio, ni se debe dudar de sus buenos resultados. Todos sabemos que la formación de carnes, gordura y fuerzas en el cuerpo humano depende del organismo de cada persona y de su digestión y asimilación. Muchos médicos son de opinión que las personas que digieren y asimilan bien sus alimentos son por regla general robustas, bien formadas y saludables. Si todo el mundo pudiese digerir y asimilar debidamente las comidas que lleva a su estómago, con seguridad que no habría tantos hombres, mujeres y niños delgados. CARNOL, una pastilla con cada comida, reacciona quimicamente en el estómago, sirve de agente asimilativo y forma, como si dijésemos, el lazo de unión entre el comer y el digerir, engordar y fortalecer. Hombres y mujeres, niños y ancianos, que toman CARNOL con cada comida, pronto ven los buenos resultados y aumentan con frecuencia a razón de 1 o 2 kilos por semana."

Si es Ud. una de las personas que desean engordar algunos kilos, hermoseando así sus formas, desarrollando sus fuerzas y mejorando su digestión, haga como han hecho ya millares de otras, comience a tomar CARNOL. Cómprelo en cualquier botica.

ATENCION. Carnol es un magnífico tónico reconstituyente, pero no debe tomarse si no se desea engordar.

GREAT WHITE FLEET
SERVES THE AMERICAS
Riendas de Exito
El servicio de la Gran Flota Blanca, mantenido por medio de sus veintisiete vapores que funcionan regularmente entre Cuba y los demás paises bañados por el Mar Caribe, es responsable, en gran parte, del desarrollo de los recursos de los mismos y de su recíproco estrechamiento comercial.
Y Para Pasajes
Usted no ha de olvidar jamás el confort y las ventajas que disfrutará viajando por nuestra línea.
Solicite de nuestra oficina de pasajes cuantos datos desee obtener.
Servicio Semanal Entre:
Boston, New York, San Francisco
Habana, Santiago de Cuba
e importantes puertos de Centro América.
New Orleans - dos veces por semana.
Le invitamos a pedir más detalles
United Fruit Company
"La Gran Flota Blanca"
Pasajes: Paseo de Martí 110-A Telf. M-8268
Fletes: Muelles de Santa Clara Telf. M-6978

HABANERAS

(Viene de la página nueve)

LA BODA DE ANOCHE

Boda elegante.

En la Iglesia del Vedado.

Se celebró en la noche anterior la de la señorita Fanny Ferrer y Cartaya y el correcto joven Juan R. Guiteras.

Linda Fanny.

Airosa, graciosísima.

Llegó al templo ataviada con exquisito gusto, con irreprochable elegancia, luciendo como complemento de sus galas nupciales el ramo de mano, ramo que era creación de **El Clavel**, el jardin de las novias y en el que se combinaban dalias y crisantemos atados con una rica cinta de tisú de plata.

El mismo jardín de los Armand se lució en el arreglo y embellecimiento del altar y de las naves de la Parroquia del Vedado.

El señor Alberto Ferrer, padre de la desposada y la distinguida señora Hortensia Aranguren de Guiteras, madre del novio, fueron los padrinos de la boda.

Testigos.

Cuatro por Fanny.

Su respetable abuelo el coronel José Eliseo Cartaya, el doctor Gregorio Guiteras el señor José Fernández y el teniente coronel José Iglesias, Supervisor de la Secretaría de Obras Públicas.

Y como testigo del novio el senador Fausto G. Menocal, y los señores Benito Aranguren, Serafín G. Menocal y Félix Guiralt.

¡Sean muy felices!

JENNY

Un hogar deshecho.

Misterio, sombra, dolor...

Y una niña, la infeliz huerfanita, que acongojada clama por la madre cuyas caricias no sentirá más.

Huellas que ha dejado el trágico fin de Jenny, la pobre Jenny Sabourin, señora de Arocha.

La lloran muchos.

Todos los que la conocían.

Alejada había permanecido por largo tiempo en una finca de la provincia de Matanzas.

Sólo hace unos meses que había vuelto a fijar su residencia en la Habana.

Vino para morir.

Parecía ese su destino.

Consternada nuestra sociedad recibió la noticia de la muerte de Jenny, la que fué mi buena amiga Jenny Sabourin y Poo, para la que hubo ayer, en el acto de su entierro, lágrimas, oraciones y flores.

Flores...

Eran innumerables...

De la hija, de la pobrecita Emma, era el sudario

Confección exquisita del jardín **El Clavel** donde se combinaban pensamientos, dalias y orquídeas sobre el tul finísimo.

—"A mi querida mamaita".

Era la triste dedicatoria.

Enrique FONTANILLS.

COLONIA Y LOCIÓN NARCISO AZUL de Mury
EXQUISITAS ESENCIAS
PARIS.

HOY COMO AYER, MAÑANA COMO HOY
¡Siempre tomaremos el riquísimo y sin rival
CAFE DE "LA FLOR DE TIBES"!
BOLIVAR 37 A-3820 M-7623

Gacetillas

Viene de la página nueve

VERDUN

Hoy: EL DESTINO DE LA CARNE

Sigue siendo este simpático teatro el favorecido del público de esta capital, debido a que su cartel es cambiado diariamente. Hoy se exhbie una interesante comedia titulada Díselo al Juez, por Tupe Sobradoé La Calle de las Lágrimas, por Margarita Cayton; Amarguras de un Payaso por Wanda Hayley; y El Destino de la Carne, por Emil Jannings. Los precios que rigen son a base de 20 cts. los mayores y 10 cts. los niños, tanto en la matinée como por la noche.

Mañana: La Noche de Amor, por Ronald Colman.

Sábado 10: El Angel de la Calle, por Janet Gaynor y Charles Farrell.

Domingo 11: Dos Amantes, por Vilma Banky; y La Bestia del Mar, por John Barrymore.

Lunes: Jugando al Polo y el viaje del Graf Zeppelin.

2221. N-8.

WILSON

Para hoy, regio programa, en matinée de 2 a 5, y en función corrida de 8.30 a 11.30 de la noche, proyectándose revistas, magníficas comedias y las producciones Los Enemigos del Amor, joya especial de la Unviersal, en 8 actos, interpretada por Charles Ray y Jobina Ralston; y La Casa Número Trece, estupenda producción de aventuras en 8 actos, interpretada por Leatrice Joy y George Lewis. Los precios serán a base de 20 centavos mayores y 10 centavos niños en la mtainée; y 30 cts. mayores y 10 cts. niños en función cirrida de la noche.

A las 5.15, tanda elegante, con revistas, comedias y el estreno de la producción joya en 8 actos, por Charles Ray y Jobina Ralston, titulado Los Enemigos del Amor. Para esta la luneta cuesta 20 cts. a los mayores y 10 centavos a los niños.

2222. N-8.

CUBA

Selecto y bien escogido programa es el anunciado para las dos funciones de hoy jueves en el fvaorecido cine de la calle de Suárez.

En las funciones de cinco y cuarto y ocho y cuarto, se proyectarán las siguientes cintas: una revista de asuntos mundiales, una divertida cinta cómica en dos partes; la regia producción por George O'Brien y Virginia Vall, titulada Pagada para Amar, y la excelente película de poderoso argumento, interpretada por la bella Dolores del Rio y cuyo título es La Virgen del Amazonas.

Mañana: en tanda y noche, a precios populares: PASIONARIAS, interpretada por Charles Farrel y Greta Nissen y cantada por el barítono Abelardo Galindo.

2220. N-8.

VIVES (VEDADO)

Jugando al Polo, linda película de William Haines y Alice Day, que se exhibirá en las tandas elegantes de cinco y media y nueve y media.

A las ocho y media: Del Libro de la Vida, por Lew Cody y Mas Busch.

Mañana viernes, día de moda: estreno de la majestuosa película de John Gilbert y Renée Adorée, que se titula Los Cosacos.

El sábado: Don Quijote de la Mancha.

El domingo: primera exhibición en el Vedado de la extraordinaria película de Josephine Baker, que se titula La Sirena de los Trópicos.

Gran matinée a la 1.30 con La Espada del Trovador, por John Gilbert; NEVADA, por Gary Cooper; En Manos de Bandidos, por Tim Mac Coy; dos comedias y Revista Paramount número 23.

2228. N-8.

SANTOS Y ARTIGAS

El próximo debut del gran circo santos y artigas

Ya empiezan a llegar artistas para la gran compañía acrobática ecuestre y de novedades que presentarán Santos y Artigas en el Teatro Nacional, en la 13a. temporada de su gran circo. El elenco es numeroso y está integrado por artistas que han figurado el año pasado como estrellas en los principales circos de Europa y Norte América. Los niños están de plácemes con tan halagüeña perspectiva para sus vacaciones y los papás también por que los populares empresarios se proponen presentar un máximo espectáculo cobrando solamente un peso por la luneta.

El circo puede considerarse como dos compañías en una porque en el Teatro Nacional conjuntarán Santos y Artigas sus compañías para las tournées de Cuba y Sud América. El público disfrutará, pues, de un maravilloso espectáculo.

2313. Nov. 8.

OLIMPIC

En los turnos de cinco y media y nueve y cuarenta y cinco se estrena la interesante producción de First National, interpretada por Dina Gralla, titulada Tren de Lujo.

Luneta, 40 centavos.

En tanda de ocho y media: Norma Talmadge y Gilbert Roland en La Dama de las Camelias.

Luneta, 20 centavos.

Mañana: Pasión o Madame Du Barry, por Emil Jannings y Pola Negri, la cinta que hizo famosos a estos dos grandes artistas.

Sábado 10: El Angel de la Calle, una de las más bellas creaciones del cinema, Janet Gaynor y Charles Farrell son su sfelices protagonistas.

Domingo 11, en matinée: Sin Límites; La Que Paga el Pato; Los Señores de los Tejados; Napoleón.

2229. N-8.

GRIS

Hoy: LOS COSACOS

Hoy jueves se estrenará en este cine esta grandiosa superproducción en que figura el expresivo galán, John Gilbert, con la bella e inteligente actriz Renée Adoree.

Como todos saben, Los Cosacos, es una reproducción exacta de la novela de su nombre, del gran literato León Tolstoi.

A las ocho y media: la atractiva obra Fiebre de Primavera, por William Haines, Joan Crawford y Eileen Percy.

Mañana: Mientras Chicago Duerme, por Jola Méndez y Ralph Ince.

El sábado: La Noche de Amor, por Ronald Colman y Vilma Banky.

El domingo: estreno de La Sirena de los Trópicos, por Josephine Baker.

2228. N-8.

NEPTUNO

Hoy se exhibe en Neptuno, a petición de varias familias asiduas, Dos Amantes, la última creación de Ronald Colman y Vilma Banky.

Dos Amantes ocupa las secciones de cinco y cuarto y nueve y media.

Luneta, 40 centavos.

En la tanda inicial a las ocho y media: La Bestia del Mar, por John Barrymore y Djoores Costello.

Luneta, 20 centavos.

Mañana: será el último concierto en la Habana de la eminente soprano chilena Sofía del Campo acompañada por el Marqués de Chavigny, organista de la Catedral de París. Entre los números qu ecantará Sofía del Campo, figura La Borrachita; Una Voce Poco Fa; El Ruiseñor; Te Odio; y otros, rigiendo el precio de 80 cts. la luneta.

2231. N-8.

SUCESOS DE POLICIA

UN CHOQUE

En M. Gómez y Estévez, chocó el carro 16847 que guiaba Antonio Herrera Domínguez, vecino de la finca Los Zapotes, con el tranvía 546 de Cerro calle Habana, que guiaba el motorista Francisco Cardín Quirós, vecino de M. Gómez 743, sufriendo el tranvía averías que aprecia en dos pesos.

OTRO CHOQUE

El auto 33874 que guiaba Manuel Pérez Bulet vecino de Hospital y Concordia chocó en Presidente Zayas y Compostela, con el auto 10466 que manejaba el señor Francisco Baguer y Marty, vecino del Edificio Carreño, sufriendo este último averías de alguna consideración.

UN ARROLLADO

Carlos Gómez Serviá, vecino de Diez de Octubre 409 fué asistido en el centro de socorros de lesiones leves que sufrió en San Isidro en Damas y Habana al ser alcanzado por el auto 39236 que manejaba David Calvo Conde vecino de Ayesterán número 16.

UN CHOQUE

En M. Gómez entre Peñón y San Cristóbal, chocó el ómnibus 208 de la Cuba, que guiaba Antonio Sánchez, vecino de Palatino y Fomento con el tranvía 673 de Cerro Muelle de Luz que conducía el motorista Manuel López, sufriendo ambos vehículos averías de escasa importancia.

El Encanto
GALIANO, SAN RAFAEL Y SAN MIGUEL • SOLIS, ENTRIALGO Y CIA.

La elegancia no es sólo un concepto de superficie: es también, y principalmente, de profundidad.

La mujer lo sabe. Sus preferencias por la bella y fina ropa interior obedecen a razones muy sutiles. Comprende que nunca estará bien vestida, que nunca "lucirá bien", mientras lo que se ve no sea un complemento de lo que no se ve.

En la toilette femenina ocurre lo que en los retratos de los grandes pintores: se les ve el espíritu, lo interior, hasta el sistema óseo que sostiene la figura.

He ahí, en la elegancia, el papel que juega la ropa interior.

STEP-IN (camisa pantalón)

Adornados con encaje ocre y bordados a mano, en los colores rosa, beach, azul y lila, a..... $ 7.50 y 9.50

En mejor calidad, con bordados y calados, a ..... $ 10.00

En otro estilo, con bordados y encajes, o sólo con encajes, en todos colores, a ..... 11, 12 y 13.00.

En calidades más finas, los tenemos hasta 30.00, en todos los colores de moda.

Rep-in de Seda, adornadas a base de encaje de alta fantasía, propias para trajes de noche, hemos recibido diferentes estilos.

JUEGOS DE 2 PIEZAS.

Con trabajos hechos a mano y encaje ocre, a 13.00, 14.50, 15.00 y 18.00, en los colores rosa, beach, Nilo, con encajes y bordados y pantalón bloomer, en los colores rosa, maiz, salmón, a 19.00

En estilos finísimos, con bordados y encajes de diferentes modelos y en colores varios, de 22 a 30.00

En calidad extra y hechos todos a base de encaje Alencon hemos recibido grandes novedades.

JUEGOS DE 3 PIEZAS

Adornados con encajes en colores varios, a 24.00

Adornados con encajes y bordados, a 28.00

En calidades más finas, con encajes alencon, a 33.00

En otras calidades más finas, hechos a base de encaje, tenemos el último exponente del gusto femenino.

Fundas de cojín de encaje, acabamos de recibir un nuevo surtido.

Nuestros catálogos de Invierno

Participamos a nuestros clientes del Interior que ya hemos comenzado a repartir los catálogos de Invierno. Lo mismo el de Artículos en General que los particulares de

zapatos
sombreros
sweters
pieles
etc.

Sirvan estas líneas de contestación a las muchas cartas que nos envían solicitandolos.

El Encanto
GALIANO, SAN RAFAEL Y SAN MIGUEL • SOLIS, ENTRIALGO Y CIA.

VAGABUNDOS ESCANDALOSOS

El vigilante 1005, detuvo a George Richard, James Neff, Jaime Mack, y Gonzalo Martínez Argudín, todos ellos sin domicilio, por haber formado un gran escándalo en el placer de Gancedo, sito en la calle Fábrica, lugar donde se reunen para dormir. Fueron remitidos al vivac.

UNA CAIDA

Josefa García Lázaro, de 8 años de edad y vecina de Agramonte 46, fué asistida en el Centro de Socorros de una contusión en el codo izquierdo con probable lesión ósea que sufrió en el salón de espera del mencionado centro de socorros al caerse al pavimento casualmente.

MENOR ARROLLADA

Lucía Tráfaga Soto, de diez años de edad y vecina de Bernal 20, fué asistida en el centro de socorros de lesiones de caracter menos grave que sufrió frente a su domicilio al ser alcanzada por el auto 9557 que guiaba Manuel García Monterde vecino de Patrocinio 13.

UN CHOQUE

En Misión y Labra chocó el camión 12657 que manejaba Justo La Roz González, vecino de República 27 con el ómnibus núm. 1 de La Nacional, conducido por Segundo Arteaga vecino de Marianao 12, Cerro, causándose ambos vehículos averías de escasa importancia.

M.E.C.D. 2016

LA MARCHA SOBRE ROMA

Por Luigi Barzini

Versión al castellano de J. J. Veiga

LA Marcha sobre Roma, cuyo sexto aniversario se celebró el 28 del pasado octubre, es uno de esos acontecimientos que se agigantan en el horizonte de los tiempos con el pasar de los días. La verdadera grandeza de los hechos históricos, como la elevación de las montañas, no se pone de manifiesto hasta que de ellos nos alejamos. Aún cuando la Marcha sobre Roma, en aquel tempestuoso final del mes de octubre de 1922, nos pareció un suceso de inmenso valor para la vida nacional italiana, no era posible, empero, que en aquella época poseyéramos una idea adecuada de su íntimo y transcendental significado.

Se nos antojó, ya por entonces, algo así como el coronamiento de toda la revolución fascista. El fascismo simbolizaba la lucha contra las fuerzas desorganizadas de la nación y les presentó batalla campal. Fué el fascismo la fiebre de un cuerpo robusto atacado por miasmas deleteros; fué una lucha para conseguir la higienización del organismo político contra los gérmenes de degeneración que lo minaban. Y el corazón del país—el Gobierno, estaba también enfermo a la par que los miembros. El proceso morboso de la descomposición y desintegración social pudo avanzar tanto como en realidad avanzó, porque el corazón, debilitado y presa de una embolia mortal, apenas si funcionaba ya. Por eso mismo la acción del fascismo tenía indispensablemente que llegar hasta el corazón o, de lo contrario, la curación hubiera sido tan sólo momentanea y al poco tiempo forzoso hubiera sido empezar de nuevo. La Marcha sobre Roma fué, a nuestro juicio, el acto final que dio cima a la empresa revolucionaria y tuvo por principal objeto la depuración de la sangre viciada que el corazón impulsaba a la periferia nacional. A ello se debe que no pudiésemos medir ni apreciar el hecho sino mediante comparaciones con lo único que conocíamos; el pasado. Esa revolución, toda la azarosa serie de acontecimientos que se sucedieron con vertiginosa rapidez cada vez más imponentes y significativos desde 1919 a 1922, nos parecían de una transcendencia enorme y tal que no acertábamos a comprenderla...¡Y eso era sólo el principio! ¿Quién hubiera podido imaginarse lo por venir?

Antes de efectuarse la Marcha sobre Roma se desarrolló lo que pudiéramos denominar la época épica de la revolución fascista. Cabe afirmar que constituyó la obra tumultuosa y agitada de demolición y destrucción renovadoras anterior a todos los grandes periodos constructivos. El pesado material caduco y carcomido, se derrumbaba bajo los certeros y acertados golpes; los obstáculos desaparecían pulverizados por la aplastante fuerza de la incontrovertible realidad y el campamento donde se llevaba a cabo la ingente tarea de la reconstrucción parecía más bien un campo de batalla o, mejor aún una plaza fuerte amurallada, cuyos baluartes iban desmoronándose ante el empuje de los arietes enemigos. Más tan pronto como se establecieron las bases necesarias,la potencia latente que encerraban los nuevos principios se hizo evidante a los ojos de todos. Hace seis años, la titánica mole de edificio fascista actual: la política internacional, económica, financiera y social que hoy se yergue en pie orgullosa a la faz del orbe, hubiese parecido un bello ensueño. Nadie pudo preverla, ni menos vislumbrarla, con excepción del Duce. El Fascismo antes de su Marcha sobre Roma preparó las cosas, desde entonces ha creado con mano firme y segura, como quien sabe que su creación ha de perdurar. Ha creado, no ya una forma de gobierno eficiente en grado superlativo y modernamente democrático, sino, lo que es más importante, un espíritu nacional donde hallan su más noble estímulo los mejores impulsos, que anima y domina todos los actos, todos los modos de sentir todas las maneras de pensar, todas las manifestaciones donde se plastifican hoy en día con magnífica expresión las múltiples actividades de la mentalidad italiana, tanto en el orden público, como en el particular y privado.

Por eso ahora juzgamos la Marcha sobre Roma como uno de esos hechos históricos, que separan a dos épocas. La Italia de hoy no es ya la misma que la de 1922, como los Estados Unidos no son en la actualidad los mismos que en tiempo de Lincoln. La nación italiana ha realizado en los últimos seis años más progresoso que en seis lustros de los de su etapa crepúscular. Las obras públicas construidas en los doce años que han pasado, no se hubieran erigido en doce décadas de los tiempos nebulosos de la inercia. No hay rincón en la península, por insignificante que sea y apartado que se halle, donde no se celebre la terminación de una obra importante para el bienestar general y el principio de otra. La cosecha que en realidades tangibles y fructíferas ha rendido el fascismo es algo fabuloso. En Roma se han edificado palacios, escuelas, mercados públicos, hospitales, fábricas y casas particulares e idéntico milagro se extiende a todas las ciudades de norte a sur de Italia. Se abren centenares de millares de carreteras, se levantan diques, se multiplican las plantas de fuerza electro-motriz, se tienden puentes y se electrifican vías férreas. El Fascismo es, pues, en síntesis, sinónimo y símbolo de labor intensa, de ferviente disciplina, de cooperación productora y de fe intensísima en el brillante por venir.

La Marcha sobre Roma ha sido el paso inicial del periodo de mayor transcendencia social y política en la gloriosa historia de Italia. Quizás algún día esa fecha llegue a adquirir valor mundial, porque es indudable que los problemas que está resolviendo el fascismo son de fundamental interés para la vida de todas las naciones civilizadas. Por eso límpidos reflejos de la fulgurante obra italiana comienzan aquí y allá a iluminar la senda emprendida hacia la renovación por los otros pueblos europeos, que acaso hoy, como hace dos mil años, encuentren en la sabiduría de Roma enseñanzas saludables y orientaciones salvadoras.

CRONICA DE TRIBUNALES

MAL ADMITIDO EL RECURSO CONTRA LA CANDIDATURA PRESIDENCIAL UNICA

Así lo acordó ayer el Tribunal en pleno del Supremo. Pleito en cobro de pesos de uno de los dueños de "La Isla de Cuba"

DOS IMPORTANTES JUICIOS, SUSPENDIDOS AYER

Eran los de las causas por estafa al "Chase National Bank" y por los sucesos sangrientos ocurridos en Jesús del Monte

EN EL SUPREMO

EL TRIBUNAL EN PLENO DECLARA MAL ADMITIDO EL RECURSO DE LOS NACIONALISTAS

Ayer tarde dictó sentencia el Tribunal Supremo en Pleno, resolviendo el recurso de inconstitucionalidad establecido por el general Francisco Peraza y otros miembros del Partido Unión Nacionalista, contra la resolución de la Junta Central Electoral, desestimatoria de la oposición formulada a la admisión de la candidatura única que, para los cargos de Presidente de la República y Compromisarios Presidenciales, presentaron los Comités Ejecutivos Nacionales de los Partidos Liberal, Conservador y Popular.

Ha corrido este recurso la misma suerte que el anterior, presentado por el doctor Raúl Adler. El Tribunal no entra en el fondo de la cuestión planteada, por cuanto declara mal admitido el recurso por el fundamento de no haber acreditado los reclamantes tener la condición de electores.

RECURSO DE UNOS AGRICULTORES SIN LUGAR

Ha dictado sentencia la Sala de lo Civil del Tribunal Supremo, declarando sin lugar el recurso de casación establecido por Ramón Góngora Ortiz, Magín González y Juan y Jorge Compte, agricultores y vecinos de Yateras, impugnando el fallo de la Audiencia de Oriente en los autos del juicio verbal que, en cobro de mejoras realizadas en finca de la que fueron desalojados en juicio de desahucio en precario, promovieran los recurrentes contra Antonio y Manuel Ramón Arencibia, propietarios y vecinos de Morón.

La Audiencia confirmó el fallo del juez de Primera Instancia de Guantánamo que, declarando con lugar la excepción de falta de acción opuesta por los demandados, desestimó la demanda con las costas a cargo de los demandantes.

SOBRE AFORO DE CIRUELAS PASAS

De igual modo ha declarado sin lugar la propia Sala, el recurso de casación establecido por el Ministerio Fiscal, combatiendo el fallo de la Sala de lo Civil de la Audiencia de la Habana, en la demanda contencioso administrativa promovida por el recurrente, a nombre de la Administración General del Estado, contra la resolución de la Junta de Protestas, que aforó por la Partida 264 del Arancel de Aduanas, cincuenta cajas conteniendo ciruelas pasas en latas que importaran Fernández, Hermano y Compañía, del comercio de esta plaza.

La Audiencia, declarando sin lugar la demanda, confirmó la resolución impugnada.

POR LESIONES GRAVES CON AGRAVANTE DE MORADA

La Sala de lo Criminal del Tribunal Supremo ha dictado sentencia declarando sin lugar el recurso de casación establecido por los procesados Jesús Fernández Deben y Jesús Fernández López, el primero mecánico y el segundo mecánico, ambos vecinos de esta ciudad, contra el fallo de la Sala Tercera de lo Criminal de la Habana, que los condenó, como autores de un delito de lesiones graves con la agravante de morada, a la pena, cada uno de ellos, de un año, ocho meses y veintiún días de prisión correccional.

OTROS RECURSOS SIN LUGAR

Así mismo ha declarado sin lugar la citada Sala, el recurso de casación interpuesto por el procesado Alberto Nardea Anabi, chauffeur y vecino de esta ciudad, contra el fallo de la antes nombrada Sala Tercera de lo Criminal de la Audiencia de la Habana, que lo condenó a la pena de cuatro meses y un día de arresto mayor, como autor de un delito de homicidio por imprudencia temeraria.

—También ha declarado sin lugar la repetida Sala, el recurso de casación interpuesto por el procesado Bernardo Méndez Cámara, comerciante y vecino de esta ciudad, contra el fallo de la Sala Segunda de lo Criminal de la Audiencia de la Habana, que lo condenó a la pena de cuatro meses y un día de arresto mayor, como autor de un delito de estafa.

EN LA AUDIENCIA

MANDAMIENTO DE EJECUCION DE BIENES

La Sala de lo Civil de esta Audiencia, ha resuelto la apelación establecida en el juicio ejecutivo promovido por Pedro Rodríguez Gómez, en el Juzgado de Primera Instancia del Centro, contra Monserrate Benimelis, combatiendo el auto del Juzgado que resolvió desestimar la reposición que interpuso contra el auto que le denegó la ejecución.

El Tribunal ha revocado la resolución del juez y ha dispuesto se despache mandamiento de ejecución contra los bienes del deudor por la suma de $2.400, sus intereses legales y costas, ordenando se haga saber el embargo al director del Banco N. Gelats y Compañía, o al que haga sus veces, depositando el saldo de las cuentas en cuanto sean suficientes a cubrir las responsabilidades.

RECLAMA UNA SOCIEDAD COMERCIAL DE ESTA PLAZA

En los autos del juicio de mayor cuantía, seguido, en el Juzgado de Primera Instancia del Norte, por la Sociedad Manuel Alvarez, S. en C., del comercio de esta plaza, contra Ernesto Padrón, hoy su sucesión, vecino que fué de Matanzas, el juez declaró con lugar la demanda, condenando a los demandados a que al ser firme la sentencia paguen a la entidad actora la suma de $11.440 de principal, intereses legales y costas, sin que se entiendan impuestas por razón de temeridad ni mala fe.

Fallo que la Sala de lo Civil de esta Audiencia ha confirmado, con las costas a los apelantes.

TRIUNFA UN PROPIETARIO DE "LA ISLA DE CUBA"

También ha confirmado dicha Sala de lo Civil, la sentencia dictada por el Juzgado de Primera Instancia del Centro, sobre cobro de pesos, por el señor Víctor Campa Blanco, comerciante de esta plaza, condueño de los Almacenes de ropa y sedería "La Isla de Cuba", contra Magdalena Viñas, viuda de Gil y Luis F. de la Cuesta, ambos de esta ciudad.

Por su sentencia el juez declaró con lugar la demanda y condenó a los demandados a pagar solidariamente al actor Campa Blanco, la suma de un mil trescientos veinte pesos moneda oficial y sus intereses legales, sin declaración especial de costas.

PROPIETARIOS CONTRA UNA COMPAÑIA

Igualmente, la citada Sala ha confirmado el fallo del juez de Primera Instancia del Norte, dictado en los autos del juicio declarativo de mayor cuantía, seguido, sobre rescisión de contrato, por Federico Kohly Zalba y Josefa Juana de Embil Quesada, ambos propietarios de esta capital, contra la Compañía L'Almendares, S. A., de esta ciudad.

El juez, en su sentencia declaró con lugar la demanda, declarando resuelto lo convenido entre actores y demandada, para el funcionamiento de la fábrica de cemento Portland, establecida en la parte de la finca La Josefina, así como en la finca Las Torres, para la extracción de calcáreo y de arcilla, y el derecho al cruce con cables aéreos, vías férreas, caminos, carreteras, puentes y demás necesarios para llevar a cabo la explotación y realización de esa industria, declarando sin lugar la demanda en cuanto a la indemnización solicitada por los daños y perjuicios causados, sin declaratoria de temeridad ni mala fe.

PENSION DE UN LIBERTADOR

Dicha Sala ha dictado sentencia declarando que Teófilo Enríquez Cruz, tiene derecho a disfrutar pensión de cuatrocientos treinta y dos pesos anuales, como cabo del Ejército Libertador, por estar inutilizado por consecuencia de acción de guerra en servicio activo. El Juzgado de Primera Instancia de Güines, declaró que Enríquez no tenía derecho a disfrutar pensión alguna.

SOBRE RECONOCIMIENTO DE HIJO NATURAL

Juicio declarativo de mayor cuantía, entabló, ante el Juzgado de Primera Instancia de Bejucal, María de los Angeles Cangas Domenech, vecina de dicha población, contra María Isabel Cangas Viera, Juan de la Cruz Cangas Viera, propietarios de la misma vecindad y contra Juana María Viera Santos, igualmente vecina de Bejucal, sobre reconocimiento de hijo natural.

El Juzgado declaró en todas sus partes la demanda sin lugar e impuso las costas a la demandante, aunque no a los efectos de la Orden 3 de 1901.

Y la Sala de lo Civil de esta Audiencia, en apelación ha confirmado el fallo del juez, con las costas a la apelante.

EL SUCESO SANGRIENTO DE JESUS DEL MONTE

Por haber transcurrido las horas de audiencia en la celebración de otros juicios, no pudo continuar ayer, ante la Sala Tercera de lo Criminal, el juicio oral de la causa instruída a Pedro Díaz, por el homicidio de José Manuel Méndez, en Jesús del Monte y Patrocinio, frente a la Estación de los tranvías de la Havana Electric, de la cual ambos eran conductores suplentes.

Hoy continuará el juicio, a las dos de la tarde.

LA ESTAFA AL CHASE NATIONAL BANK

Por la misma causa, tampoco pudo seguir, ante la Sala Primera de lo Criminal, el juicio del proceso por la estafa de ciento doce mil pesos al Chase National Bank y al Mercantile Trust Company.

Este juicio continuará mañana, viernes, a las cuatro de la tarde.

SENTENCIAS EN LO CRIMINAL

Se han dictado las siguientes sentencias:

Amable Zárate es absuelto de imprudencia temeraria. Defendió el doctor Clemente Domínguez.

Zenón Martínez Rodríguez, es absuelto de hurto cualificado por el grave abuso de confianza. Lo defendió el doctor Ramón González Barrios.

Prudencia Acosta López, es absuelta de lesiones. Defendió el doctor Celestino Suárez del Collado.

Ramón Valera Velázquez, es absuelto de robo. Defendió el doctor Arístides Feria.

Florencio Gutiérrez Pérez, es condenado, por lesiones, a un año, ocho meses y veintiún días de prisión correccional.

Eduardo Segurola Peña, por lesiones, a un año, ocho meses un día de prisión correccional.

PENAS QUE PIDE EL FISCAL

Un año y un día de prisión correccional, por atentado a agente de la autoridad, para José Chiong.

Cuatro años, dos meses y un día de presidio correccional, por hurto cualificado por el grave abuso de confianza y treinta y un días de encarcelamiento, por daño a la propiedad, para Mario Rancel Alvarez.

Cincuenta pesos de multa, por defraudación a la aduana, para Bert Cooper.

Dos meses y un día de arresto mayor y multa de trescientos pesos, por infracción de la Ley de Drogas, para Pilar Castany.

Cuatro años, nueve meses y once días de prisión correccional, para Juan Bautista Castaños Rodríguez, por delito privado.

Un año y un día de prisión correccional, por atentado a agente de la autoridad, par Cipriano Miranda Inza.

Tres años, seis meses y veintiún días de presidio correccional, por robo, para Ambrosio Rueda Rosas.

Y tres meses de arresto mayor, por imprudencia temeraria de la cual resultaron lesiones graves, para Pablo García Fajardo.

JUICIOS ORALES CELEBRADOS AYER

Tuvieron efecto ayer, en la Audiencia, estos juicios orales:

El de la causa contra Armando Pérez Caravela, por imprudencia; el de la de Antonio Alvarez Cabral, por falsedad; el de la de José Guillermo Ortiz, por estafa y el de la de Alberto Carrillo Romero, por estafa.

Cárcel y Vivac

Movimiento habido en el día de ayer, hasta las cinco de la tarde:

Entradas: Otilio Rodríguez Alfonso, hurto; Juan Valdés Herrera, atentado; Pablo Zulueta Hernández, hurto; Victoriano Subirí Cabanas, faltas; Juan Iglesias, lesiones; Angel M. Díaz, estafa; Juan T. Verdecia, lesiones; Francisco Llorente, lesiones; Pedro Lavín Durán, lesiones; L is Fumero Cardo, hurto; Raimundo Sánchez, lesiones; Jos- Hernández, robo; Serafín Smith, riña; Crescencio Torres, penado; Juan Valdés Romaguera, estafa; Tranquilino Villanueva, amenazas; Juan Martínez, robo; José Riquet, hurto; Braulio González, atentado; José Antonio Alonso López, imprudencia; Leandro Valle Gálvez, lesiones; Manuel Rodríguez Pérez, estafa; Manuel Rodríguez Domínguez, estafa; Pablo Peñalver Ramos, hurto; Lorenzo Arocha Pichardo, parricidio.

Salidas: Fernando González García, estafa; Juan Díaz Prieto, hurto y amenazas; Enrique Ramírez Rubí, imprudencia; Crescencio Gómez Gómez, hurto; Ciriaco Monsesbay, imprudencia; Ramón González Gilbert, hurto; Francisco Folguin Fernández, atentado; Francisco Ferreiro Fernández, atentado; Oswaldo S. González, disparos; Oscar Mejías Díaz, lesiones; Gastón Sánchez, por resistencia; Juan King, tentativa de hurto; Manuel Suárez Díaz, hurto; José Temes Reina, estafa.

REGALO $50 a $500

Garantizamos reserva completa

GARANTIZAMOS EL PAGO SI SE DESEA ANTE NOTARIO

Por toda noticia que produzca el CASTIGO LEGAL de los culpables de sustracciones de mercancías en DROGUERIAS.

Si el culpable legal resulta el comprador de lo sustraído la GRATIFICACION DOBLE no tema nadie sabrá nada

SR. MARIO F. MOREJON

TELEFONO A-7097

Señalamientos - Para Hoy -

EN EL SUPREMO

SALA DE LO CIVIL

Habana: Micaela Herrera contra Francisco Bandín. Ponente: doctor Fuentes. Letrados: doctores Camejo y Canales.

Ferrocarriles Unidos de la Habana contra el Estado. Ponente: doctor Edelmann. Letrado: doctor Rosaínz.

Habana: Eugenio López de Vivigo contra Atanasio Querejeta. Ponente: doctor Avendaño. Letrado: doctores Iturrioz y López de Vivigo.

Compañía Cubana de Gaseosas contra el Estado. Ponente: doctor Figueroa. Letrado: doctor Cuervo.

Santa Clara: José L. Rodríguez contra Juan M. Rodríguez. Ponente: doctor Avendaño. Letrados: doctores Valenzuela y del Pico.

Habana: Emilio Rodríguez contra Arsenio del Campo. Ponente: doctor Fuentes. Letrados: doctores Velasco y Vivanco.

SALA DE LO CRIMINAL

Habana: Delito contra la salud pública. Mario Leiva. Ponente: doctor Caturla.

Habana: Estafa. Horacio Gallego. Ponente: doctor Palma.

Habana: Robo. Elías Jorge. Ponente: doctor Bordenave.

EN LA AUDIENCIA

SALA PRIMERA DE LO CRIMINAL

Ciriaco Polledo, por infracción postal. Defensor: doctor Demestre.

José Méndez, por estafa. Defensor: doctor Benítez.

José Valenzuela. Defensor: doctor Lavín.

Hermenegildo Valdés, por lesiones. Defensor: doctor Lavín.

José Fernández González, por amenazas. Defensor: doctor Zaydín.

SALA SEGUNDA DE LO CRIMINAL

Gustavo Dosal, por estafa. Defensor: doctor González Sarraín.

Pablo Calvo, por drogas. Defensor: doctor Pequeño.

José Rodríguez, por disparos. Defensor: doctor Mármol.

Esther González, por estafa. Defensor: doctor Arana.

Gregorio Fernández, por delito contra la salud. Defensor: doctor Sarraín.

Jacobo Jasinoski, por drogas. Defensor: doctor Coloma.

SALA TERCERA DE LO CRIMINAL

José Joaquín López, por lesiones. Defensor: doctor Sarranz.

Ramón Alpízar, por imprudencia. Defensor: doctor Fernández.

José Pereira, por lesiones. Defensor: doctor Calás.

Edelmiro Palma, por robo. Defensor: doctor Soublette.

Julio Fernández, por usurpación. Defensor: doctor Carrasco.

Rafael Torres, por lesiones. Defensor: doctor Aedo.

SEÑALAMIENTOS PARA HOY EN LA SALA DE LO CIVIL DE LA AUDIENCIA

Contencioso. Eloy Casas contra Presidente de la República. Ponente: Presidente. Letrado: Bohorques. Procurador: Carrasco. Fiscal.

Contencioso. El Estado contra The Chaparra Sugar. Ponente: Presidente. Estrados. Fiscal.

Pensión. Este. Francisco Gutiérrez. Ponente: Presidente. Letrado: Martínez. Fiscal.

Pensión. Este. Miguel Herrera. Ponente: Zayas. Procurador: Campa. Fiscal.

Menor. Centro. Luis y Carmen Delaville contra María Josefa Valdés y otro. Ponente: Presidente. Letrado: F. García y Baños. Procuradores: Illas y Tariche.

Menor. Sur. Manuel Prendes contra Manuel López Lemon. Ponente: Zayas. Letrados: Vilches y Barroso. Procuradores: Mazón y Cárdenas.

Desahucio menor. Güines. Félix Dorta Rodríguez contra Aquilino Grande. Ponente: Zayas. Letrados: Villiers y Chardiet. Procurador: Alonso.

Menor. Oeste. John Lucas Co. contra J. Muller. Ponente: Zayas. Letrados: Roig y Socarrás. Procuradores: Facedt. Parte.

Marianao. José Hernández contra Nury Aldermur Balan y otro. Ponente: Presidente. Letrado: Zunzunegui. Parte.

Menor. Este. Mercedes Alberdi contra herencia Marcial Bayon. Ponente: Zayas. Letrado: Sánchez. Procuradores: Daumy y Luz.

Menor. Centro. Santiago Claret contra Compañía Defensas Comercial, Seguros y Fianzas. Ponente: Acosta. Letrados: Castañeda y Gutiérrez. Procuradores: Puzo y J. Cabrera.

NOTIFICACIONES EN LO CIVIL

Hoy tienen notificaciones, en la Secretaría de la Sala de lo Civil de esta Audiencia, las personas siguientes:

López de Vivigo; José Luis Llorens; Aurelio Baños; Jorge Barroso; Francisco López Rincón; Emilio Villaverde; González Montes; Arturo del Campo; Rafel Galiana; José C. del Alba; Jiménez Cabrera; Oscar Martínez Malo; Pericles Seris de la Torre; Pedro Herrera; Antonio M. Eligio de la Fuente; Carlos M. Vidal y Rich; María Teresa Ruiz Rojas; Angel Reimundo Alonso; Antonio Díaz Torres; Angel B. Laguerueta; Serafín Guerreiro; Jiménez Causal; Antonia Yabalea; Braulio C. González; Carlos Pereira; Luis Depons; Manuel Zabala; Alfredo Pastor; Joaquín Velazco y Alentado; Camilo García de Castro; Oscar Gutiérrez; Rouco; Alfredo Casulleras; Jesús Coll; José M. Rodríguez; Fidelia Boliña; Eligio Molina; Francisco Díaz Silveira; Rendón; Luis Morales Patiño; Bernardo José Ortega; José M. Quintana; Bernardo L. Basker; Juan P. Fuentes; Carlos Díaz Silveira; Raúl López Ibáñez; Julián Perdomo; José H. Andux Madan.

LA LLUVIA

Según los datos reportados a la Secretaría de Comunicaciones por los Centros de Telégrafos durante las últimas 24 horas llovió en los lugares siguientes:

PROVINCIA DE PINAR DEL RIO. Llovió poco en Central Niágara y Viñales; regular en Consolación del Norte, Dimas y Orozco: mucho en Minas de Santa Lucía, Minas de Matahambre, Puerto Esperanza y San Cayetano.

PROVINCIA DE LA HABANA: Llovió poco en Nazareno y Regla; regular en Guanabacoa.

PROVINCIA DE MATANZAS: Llovió poco en Cabezas y Conchita; regular en Coliseo, Carolina, Santa Amalia, Mercedes, Unión, Santa Rita y San Ignacio; mucho en Agramonte, Calimete, Limonar, Manguito, Perico, Triunfo, Porfuerza, Araujo.

PROVINCIA DE SANTA CLARA: Llovió poco en el Central Portugalete, Santa Isabel, Caracas y Carreño; mucho en Cabalguán.

PROVINCIA DE CAMAGÜEY: Llovió poco en Central Agramonte, Central Baraguá, Ciego de Avila, Gaspar, Jagüeyal, Piedrecitas, y Jobabo; mucho en Céspedes, Cuéllar, Florida, Jatibonico, Majagua y San Jerónimo.

PROVINCIA DE ORIENTE: Llovió poco en Baracoa, Caimanera, Campechuela, Caney, Guantánamo, Tiguabos y Velasco; mucho en Auza, Bueycito, Ceiba Hueca, Cobre, Ermita, Mayarí, Palmarito de Cauto, San Pré, Veguitas y Yara.

En el resto de la Isla no llovió.

Bridge

Por la Srta. Leonor Lavedán

MARIA TERESA:—En su caso usted debe decir tres diamantes en vez de dos para que su compañera sepa que cambia el juego por fortaleza y no por debilidad en el palo que ella marcó.

UNA LECTORA:—Si un jugador sale de dos Espadas y otro dice que dobla se entiende que ese doble es informatorio y si el compañero pasa, usted debe marcar su mejor palo. En caso de que él suba las espadas o marque otro palo, usted debe pasar a menos que su juego sea fuerte. Complacida.

UN BRIDGISTA:—Estoy a su disposición, así que no tenga pena en preguntarme lo que desee. Si en Plafond usted ofrece Little Slam y hace Grand se apuntará además de los 1.000 puntos del Slam ofrecido, 200 más por haber hecho Grand.

RECIBOS AL COBRO SOBRE ALTAS DE FINCAS URBANAS QUE SE ACORDARON

Relación de contribuyentes que deben pagar antes de 30 días. Solicitudes de licencias para apertura de establecimientos

LA LEGALIZACION DE LOS TRASPASOS DE AUTOMOVILES

Licencias de obras concedidas. Ingresos de ayer en el Tesoro. Los cobros y los pagos en el Municipio. Diversas noticias

ALTAS DE FINCAS URBANAS

El Departamento de Impuestos ha remitido a la Contaduría los recibos expedidos por la Sección del Impuesto Territorial sobre altas de fincas urbanas acordadas por la Comisión de Amillaramiento recientemente, debiendo los contribuyentes comprendidos en la siguiente relación abonar los recibos antes de 30 días para no incurrir en el diez por ciento de recargo

Antonio María Lazcano número 175, de Manuel Alvarez.

Avenida de Acosta número 6 y Ave. Ortiz, de Antonio Otero Fernández.

Ayesterán sin número entre Tulipán y Crucero del Ferrocarril, de Alfredo Alonso Caudrado.

Antonio S. Miguel entre Gelabert y Avellaneda, solares 5, 6 y 7, de José Agustín Recio.

Alcalde O'Farrill número 33 entre L. Estévez y G. Lacret, de Dulce M. de los Reyes Gavilán.

A número 3, entre primera y tercera, de Juana Monzón Aguirre.

Armas número 74, entre San Mariano y Vista Alegre, solar 7, manzana 27, de Camilo Francisco Salgado.

Cuba número 21, de Guillermo F. Kohly.

Cuba número 44 esquina a Tejadillo, de Sofía Ortiz López.

C. Betancourt sin número entre F. de Castro y Avenida de Los Pinos, de Perfecto Suárez Rodríguez.

C. Betancourt entre Perla y Asunción, Reparto Los Pinos, de Antonio Bolaño Miranda.

Cervantes, solar 2, manzana 16, Reparto San José de Bellavista, A. Apolo, de Félix y Bernardo Alvarez.

10 esquina a Dolores, solares F y E, manzana 5, Reparto Lawton, de Salvador Gómez Suárez.

Delicias entre Altarriba y Colina, número 13, de Vicente Alonso.

Paz esquina a Santo Suárez y Oeste de la Línea, de María Luisa Richard.

NUEVOS COMERCIOS

Con el propósito de abrir nuevos comercios en la Habana pidieron licencia los señores siguientes:

Antonio Pérez, para frutería en Infanta 41; Emilio Ledo, para subarrendador en San Rafael 145; Santiago Suárez, para juego de dominó en el Reparto Batista, F y 11; Cahín Rosentcal, para tienda de tejidos en Plácido 30; Fernando Cueto, Felipe Sánchez y Carlos Domínguez, para corredores de apuestas en el Frontón Jai Alai; y Enrique Lee, para taller de lavado, en San Nicolás 97.

INFRACCIONES DEL REGLAMENTO DE PESAS Y MEDIDAS

Por infracciones del Reglamento de Pesas y Medidas, el alcalde ha dejado incurso en multa a estos señores:

En $14.00 a Ramiro Fernández, panadería de San Salvador 13; en $9.08 a Rey y Hno., bodega de Pérez 26; en $6.40 a José Parrondo, carnicería de Hospital 52; Antonio Gómez, carnicería de Cepero 11; Avelino González, carnicería de Pérez 28; Rafael Pons, frutería de San Nicolás 231; y Jung Ching, frutería de Palatino 3; y en $12.00 a Angel Cortiñas, bodega de Estévez 34.

TITULOS DE CHAUFFEURS OCUPADOS

La policía remitió ayer a la Alcaldía dos títulos de chauffeurs, números 13702 y 22240, a nombre de José Permuy y Vicente Fernández, que están acusados de repetidos excesos de velocidad en el manejo de sus respectivos automóviles.

RECLAMACION DE HABERES

Ha interesado del Alcalde la señora Rosa Castellanos viuda de Domínguez, se le abone la suma de $183.33, importe de las dos mensualidades que por mandato de la ley le correspondían del haber que como médico municipal disfrutaba su esposo.

RECONOCIMIENTO PERICIAL

El Juzgado Correccional de la Sección Tercera pide que por arquitectos municipales sean tasados los daños causados en la casa donde radica una bodega en Neptuno y San Francisco, y en el balcón de otra residencia próxima a dicho lugar.

LAS ORDENANZAS SANITARIAS

La Jefatura de Sanidad informa que no pueden subsistir las obras realizadas en la casa Bélgica 93, por infringir el artículo 540 de las Ordenanzas de Sanidad.

OPOSICION A UNA PIQUERA

Por la Compañía Hotelera de Occidente, S. A., se pide a la Alcaldía sea retirada la piquera de automóviles de alquiler autorizada para la calle de San Miguel y Amistad, alegando los perjuicios que ocasiona al Hotel Astor, que allí existe, propiedad de esa compañía.

LICENCIAS DE OBRAS DESPACHADAS

La Jefatura de Fomento envió ayer a la taquilla 11 las licencias de obras solicitadas para estas casas:

DE CONSTRUCCIONES

Obras nuevas: Construir un local para garage en San Miguel, reparto Canteras de San Miguel; tres pilares de concreto para construir dos departamentos pequeños en 17 entre C y B, número 323.

Obras menores: Santo Tomás número 5; General Aranguren número 99; General Carrillo número 152 B; Aguiar número 138; Paseo Martí número 13.

Obras sanitarias: Pasaje entre Auditor y Alcantarilla número 16; Escobar número 38; Calzada del Vedado número 100; Pasaje entre Auditor y Alcantarilla número 25.

Auto Universal a la señora Narcisa Ariosa viuda de Arango, un Ford chapa 1762; Antonio Bustillo a Juan Sánchez, un Ford, chapa 17982; José Peña Vázquez a Roberto B. Peña, un Chevrolet, chapa 15819; Enrique García a Hames Curnich, un Oldsmobile, chapa 33684; José Trevín a Plá Aixalá, y Cía., un Nash, chapa 9797; Juan M. Erman, a Eliseo Rodríguez, un Buick, chapa 36887; Fiol y García a Francisco Rodríguez, un Ford, chapa 5785; y Thomas Harvey a Harme Whaite, un Buick, chapa número 33343.

TRASPASOS DE AUTOMOVILES

Angel Navajas a Shackelford Motor, un Oldsmobile, chapa 4993; Prudencio García, a Mario Fiandor, un Chevrolet, chapa 17347; Compañía del

EL TRANSPORTE DE FRUTOS MENORES

La Comisión Reguladora de Producción y Consumo, recuerda a la Alcaldía el cumplimiento de la disposición que recomienda a los alcaldes cooperen al propósito que se persigue de que el transporte de frutos de todas clases a los mercados sea rápido y eficaz.

ERARIO MUNICIPAL

Día 6. Ingresos.

Ejercicio corriente, $71,197.72; resultas, $17,926.29; para el Consejo Provincial, $4,469.29.

EXISTENCIA EN CAJA

Ejercicio corriente, $350,824.39; Resultas, $742,558; para el Consejo Provincial, $10,998.00; Presupuesto Extraordinario, $287.94; Depósitos, 116 mil 659 más 1 centavo; total, $1,221,328.13.

LOS COBROS

Dicho día se cobraron por la inscripción de 34 vehículos, $1,034.80; por expedición de recibos de cuotas ocasionales, $437.30; y por multas, $76.

PAGOS

Se pagó al Consejo de la Provincia la suma de $29,815.55; y a la Zona Fiscal de Oriente, $60,171.25, para el contingente sanitario; y $12,034.25 para el Fondo de Pensiones a Veteranos de la Independencia.

TRASMISIONES DE DOMINIO

Se dió cuenta a la Alcaldía por el notario doctor Jiménez Balduino, que el señor Juan Blanco Guas, vendió al señor Francisco Camps y Tizón, la casa Madrid letra B, con 66 metros de superficie, en la suma de $1,150; y el notario doctor Angulo, que la señora María Teresa Zoila Valdés, vendió al señor Emilio Ramos Ochandarena, la casa Baños 261 en el Vedado, con 200 metros de superficie en la suma de $8,800.

JUBILACION

La Secretaría de Hacienda ha comunicado al Alcalde, haberse concedido la jubilación del empleado municipal señor Bernardino Serafín Núñez.

CONTRIBUYENTES

Interesa el Juez de Instrucción de la Sección Segunda, si son contribuyentes al Municipio por algún concepto los señores Miguel Esle, Ciriaco Masibay, Francisco Figuera, Manuel Tejeiro, Francisco Ferreiro, Daniel Paloa, José Marrero Marrero, Antonio Risco y Rosa Roses.

DE LA VIDA CIVIL

LOS JUICIOS QUE SE CURSAN EN LOS JUZGADOS DE PRIMERA INSTANCIA

Inmuebles sacados nuevamente a subasta pública, con la rebaja del 25 0|0 de su avalúo, para liquidar varias deudas

LOS JUICIOS ESTABLECIDOS EN EL DIA DE AYER

Las últimas disposiciones dictadas en los distintos juicios que se siguen contra personas que se encuentran en rebeldía

JUICIOS PRESENTADOS

—La señora Crecencia Fernández Domínguez, ha demandado ayer al señor Ramón Royo López, correspondiendo la demanda al Juzgado del Centro.

—Al Juzgado del Oeste, correspondió un juicio ejecutivo presentado por Fidel Tipular Cartaya contra Concepción López Cabrera, sus herederos, sucesores o causahabientes; Angel, Emilia, María, Francisca, Manuel, Narcisa, José y Juan Rodríguez Cabrera, y herederos de Tomás Rodríguez Cabrera.

JUZGADO DE PRIMERA INSTANCIA DEL CENTRO

(A cargo del doctor Manuel Gutiérrez Balmaseda)

—Por edicto de fecha 5, el secretario Francisco Boudet, hace saber que se ha dispuesto sacar nuevamente a subasta pública, con la rebaja del 25 0|0 de su avalúo, una casa en el Vedado, tasada en 60 mil pesos, que le ha sido embargada a Angela, Emilia, María, Amalia, Francisca, Manuel, José Norberto, Juan Narciso y Tomás Rodríguez Cabrera, por Lesle James Kenny Pantín y Cauteaume y Grace Pantín Ehlers de Ramírez Arellano, para el cobro de un crédito hipotecario. Para el acto se ha señalado el día 10 de diciembre entrante, a las 9 de la mañana.

JUZGADO DE PRIMERA INSTANCIA DE ALMENDARES

(A cargo del doctor Carlos de la Torre y G. Llorente).

—Por edicto de fecha 6, el secretario Esteban H. Dausá cita para sentencia a Alicia Abascal y Milá, demandada por José Antonio Balido y Falcón.

—Por edicto de igual fecha, el propio secretario anuncia para las 10 de la mañana del día 19 de los corrientes, la subasta de

LA ABRUMADORA MAYORIA OBTENIDA POR HOOVER, SUPERIOR A TODAS LAS ANTERIORES, ABRE UNA NUEVA ERA PARA REPUBLICANOS Y DEMOCRATAS

Los últimos escrutinios efectuados ayer dan a Hoover, 444 compromisarios y a Smith 87 solamente, habiendo aquél batido los records establecidos por Harding y por Wilson, los que habían ganado con 435 compromisarios

DE MODO CLARO Y TERMINANTE, EL GOBERNADOR ALFRED SMITH MANIFESTO A LOS PERIODISTAS AYER QUE HABIA LIBRADO SU ULTIMA BATALLA

En su primera entrevista con los periodistas después de la elección, Herbert Hoover manifestó que su triunfo es una orientación para los grandes problemas y para la decisión del pueblo de no salir del camino del progreso

NUEVA YORK, Noviembre 7. (U. P.)—La tremenda victoria de Herbert Hoover, que ha superado a todos los records electorales anteriores, abre una nueva era en la política de la nación, para los partidos republicano y demócrata.

Los republicanos han demostrado que las simpatías con que cuentan en el país no se han debilitado durante la campaña presidencial. Y las demócratas han sufrido un gran golpe al permitir que Hoover rompiera la solidez democrática de los Estados del Sur. Nadie sabe a dónde podrá conducir tal hecho, fácilmente convertible en un acontecimiento revolucionario para el partido democrático.

Una cosa se ha demostrado en esta elección y es que los Estados del sur no seguirán siendo democráticos, cualesquieran que sean los acontecimientos futuros. Los políticos que controlan los destinos del partido democrático y que los regirán durante los próximos cuatro años, deberán decidir entre los votos de los Estados orientales que son antiprohibicionistas o los votos de los democráticos del sur que son prohibicionistas.

Las sorpresas se han ido sosteniendo a medida que se conocían los resultados de la votación más nutrida que se ha registrado en la historia de este país.

Los últimos escrutinios dan a Hover 444 compromisarios y a Smith 87 solamente. Los resultados incompletos hacen subir la votación total a 30.022.971 votos, de los cuales corresponden a Hoover 17.473.682 y a Smith 12.539.279, con una mayoría para el primero de 4.944.413 votos. Hoover batió el record establecido por Harding y por Wilson, de 435 compromisarios. Smith ha recibido el menor número de compromisarios entre los de su partido.

Ha ganado el candidato democrático solamente seis de los diez Estados del sur y además los de Rhola Island y Massachusetts, o sea ocho de los cuarenta y ocho estados de la Unión. Hoover, en cambio, ha ganado cuatro estados del sur que jamás fueron republicanos desde los días de la reconstrucción: Virginia, North Carolina, Texas y Florida.

El gobernador Smith, que siempre obtenía mayor número de votos que los demás miembros de su partido en el Estado de Nueva York, ha resultado este año el único de los candidatos de importancia de la candidatura democrática derrotados dentro de su propio Estado. Aunque Smith no logró ganar ninguno de los Estados de la zona agrícola, a los cuales dirigió llamamientos especiales durante la campaña, consiguió no obstante aumentar la mayoría democrática en los mismos.

El triunfo abrumador del candidato Hoover, en su primera campaña para un cargo electivo puede llevarle a la reelección cuando termine su período de cuatro años. La derrota que acaba de sufrir el gobernador Smith, a pesar de su popularidad, le elimina prácticamente todas las oportunidades de que vuelva a ser candidato. De hecho el propio gobernador ha dicho que su carrera política ha terminado.

SMITH NO SE PRESENTARA CANDIDATO A NINGUN CARGO

NUEVA YORK, Noviembre 7. (U. P.)—El gobernador Alfred Smith, guerrero feliz del partido democrático, dijo hoy que había librado su última batalla.

Anunció esta tarde en una conferencia con los representantes de la prensa de manera tan clara que no ofrece lugar a la duda, su determinación de retirarse de la política así que expire su período como gobernador del Estado de Nueva York.

"Ciertamente no espero volver a presentarme candidato para ningún otro cargo público, dijo respondiendo a una pregunta que se le hizo acerca de los planes que abriga para el futuro. He pasado ya por todos los que podía desempeñar.

He consagrado un cuarto de siglo, probablemente los mejores años de mi vida a la política. En lo sucesivo, no perderé mi interés por los asuntos públicos, pero he decidido no volver a presentar mi candidatura a ningún cargo. Eso ha terminado".

Si Smith, que está acostumbrado a los éxitos políticos, siente en el fondo de su alma la abrumadora derrota que le ha causado Herbert Hoover, la ocultó cuidadosamente en esat última conferencia con los periódicos con la cual ha terminado su diaria reunión con los corresponsales durante los tres últimos meses. Smith parecía el menos sombrío entre los reunidos en su despacho. Sonreía con frecuencia y se mostraba locuaz como si la derrota se hubiese convertido en victoria.

"No tiene usted nada que lamentar en esta campaña?", le preguntaron.

"No, nada absolutamente, replicó Smith. No tengo más que muy gratas memorias de ella. Hay una cosa que indican las cifras, y es que ningún hombre, excepto uno, ha logrado más votos que yo para la presidencia de la república".

¿Quién fué ese? preguntó un reporter.

Herbert Hoover, dijo Smith, riendo cordialmente, al mismo tiempo que daba palmaditas en el hombro a su interlocutor .

HOOVER HACE SUS PRIMERAS DECLARACIONES

PALO ALTO, California, Noviembre 7. (UP.)—Herbert Hoover, presidente electo de los Estados Unidos, en las primeras declaraciones que ha hecho después de su elección, dijo esta noche que su triunfo es una orientación para los grandes problemas y para la determinación del pueblo norteamericano de no apartarse del verdadero camino del progreso.

"En su discurso hace un llamamiento a todos los jefes políticos del país para que presten la mayor cooperación a su gobierno, por ser éste el único medio en que podrá salir triunfante en el desempeño del cargo.

No encuentro palabras para expresar mi gratitud por la abrumadora prueba de confianza que me ha dado el pueblo, sin distinción de Estados ni intereses, eligiéndome para Presidente de los Estados Unidos", dijo Hoover.

Con el triunfo de la candidatura republicana ha quedado de manifiesto la voluntad del pueblo en relación con los grandes problemas a dilucidar y su determinación de no apartarse del verdadero camino del progreso. El partido republicano ha adquirido, por tanto, una gran responsabilidad.

En estos momentos, no puede abrigar en mi pecho sentimientos de victoria. Las circunstancias me obligan a pensar en las solemnes responsabilidades del futuro, confiando en que el Altísimo me seguirá dispensando su guía, como ha hecho en el pasado.

La tarea que se me confía es la de interpretar el sentir común y los ideales del pueblo norteamericano. En ella sólo podré lograr el éxito con la cooperación y la unidad de espíritu de todos los jefes de opinión, así como con una acción común al servicio de nuestra patria.

En una conferencia con los representantes de la prensa, Hoover dijo que no tiene formulado plan alguno para lo futuro y que no se propone dirigirse al público por ahora, dedicándose a un absoluto descanso. Agregó que tampoco ha seleccionado las personas que han de formar el Gabinete y que cualquiera noticia que se haya publicado acerca de este asunto responde a cálculos y combinaciones particulares.

LAS MUJERES QUE VAN AL CONGRESO NORTEAMERICANO

CHICAGO, noviembre 7, (UP.) — Dos de las mujeres más notables de los Estados Unidos, hoy adversarias en política, serán miembros del septuagésimo primer Congreso Federal. Son la señora Ruth Hanna McCormick, republicana, y la señora Ruby Bryan Owen, demócrata.

La señora McCormick, hija de Mark Hanna, el célebre jefe político de Ohio, hace una década o algo más, fué electa representante por gran votación, y la señora Ruby Owen representará también al cuarto distrito congresional de la Florida.

La representación femenina en el próximo Congreso estará formada por siete mujeres. Cuatro damas han sido reelectas: las señoras Rogers, por Massachusetts; Norton, por N. Jersey; Kahn, por California; y Langley, por Kentucky. La señora Owen es hija d ledifunto William Jenning Bryan.

La señora Ruth Pratt, por Nueva Yorñ, es el séptimo representante a la Cámara de su sexo.

Las gentes del buen tiempo viejo recuerdan los días en que Mark Hanna y William Jennings Byan eran los más famosos líderes de sus respectivos partidos, y se regocijan de la elección de las hijas de ambos en los comicios del martes.

SMITH SERA AHORA PRESIDENTE DE UN PODEROSO BANCO DE NUEVA YORK

NUEVA YORK, Nov. 7 (UP).—El Gobernador Alfred E. Smith será presidente de la Junta de Directores de un Banco de Nueva York que tiene 55 millones de pesos de capital, según los rumores circulantes hoy. Se espera que el anuncio de la designación será hecho dentro de diez días. y se informa también que asociado al derrotado candidato presidencial, en el mismo Banco, estará John J. Raskob, presidente nacional del Partido Democrático, William, F. Kenny, amigo millonario de Smith varios miembros de la opulenta familia Du Pont de Nemours y los hermanos Fisher, de Detroit.

El capital del enorme Banco que ya está en desarrollo, será de veinte millones de pesos, con una reserva de otros veinte millones y una capitalización subsidiaria de 15 millones más.

HOOVER DISPONDRA DE FUERTE MAYORIA EN EL CONGRESO

NUEVA YORK, noviembre 8 (UP) —Herbert C. Hoover dispondrá en el Congreso norte-americano de una mayoría que le permitirá pasar todas las leyes que recomiende en los próximos cuatro años.

Los ultimos resultados de las elecciones del martes, compilados anoche por la United Press, indican que la mayoría republicana aumentará 20 votos en la Cámara y unos ocho en el Senado.

Estas victorias significan que los elementos republicanos del Centro oeste que se han rebelado cuando han querido, no podrán bloquear la legislación republicana votando con los demócratas.

FELICITACION PERSONAL DE COOLIDGE A HOOVER

El Presidente Coolidge le telegrafió hoy al presidente electo Herbert C. Hoover lo siguiente:

"El éxito de nuestro Partido con vuestra elección a la presidencia, y la aprobación de nuestra administración que eso significa, son de gran satisfacción para mí. Con esta aprotación me retiro contento del cargo. Os envío mis mas cordiales felicitaciones por vuestra victoria, y para vos y vuestra señora esposa mis mejores deseos, que comparte la Sra. Coolidge."

SERVICIO AEREO INTERNACIONAL

El aeroplano correo "Gral. New" llegó ayer al Campamento Columbia, procedente de Key West, a las 11.30 de la mañana, conduciendo 12 sacas de correspondencia que tenían 457 libras de peso y un total de 27.420 cartas.

Pasajeros

No llegaron.

Salieron: V. E. Chenea; J. H. Johnston; Alfred Gamard; A. M. Wright y Julio Lecuona.

LA NATIONAL SUGAR REFINING CO. Y LA STANDARD OIL COMPANY

NUEVA YORK, noviembre 7. UP.—Los accionistas de la National Sugar Refining Co., en una reunión especial convocada para el 26 de este mes, votarán una proposición autorizando el cambio de las 150.000 acciones de 100 pesos cada una, valor par, por 600.000 acciones valor no par, a razón de una de las primeras por cuatro de las nuevas.

La Standard Oil Co., de Nebraska, declaró un dividendo extraordinario de 50 centavos, además del trimestral ordinario de 62 centavos. En el trimestre anterior, se repartió un dividendo extraordinario de 25 centavos.

La Kuhlmann Chemical Co., se propone aumentar su capital social en 250.000.000 de francos. Las nuevas acciones serán tomadas por el grupo bancario presidido por Dillon Read Co., que participó en el anterior aumento de capital de 25.000.000 de francos.

Nichols y Shepard Co., han convocado a una reunión extraordinaria de accionistas para el 16 de noviembre, con el fin de acordar el aumento de las acciones comunes de 126.000 a 300.000.

A los accionistas de las comunes se les ofrecerán a la suscripción 42.000 acciones, a razón de una de las nuevas por cada tres

"LA CELESTINA", UNA DE LAS PRIMERAS OBRAS DE LA LITERATURA UNIVERSAL

Dicha obra es un resumen acabado de la vida intelectual, social y artística correspondiente a la época que refleja

BRILLANTISIMA CONFERENCIA DE AMERICO CASTRO

El ilustre conferenciante trató con sin igual erudición de su tema, que hizo comprensivo y amable a la concurrencia

LA conferencia de ayer del maestro Américo Castro fué más enjundiosa, más cargada de "lujo vital"—si cabe a un modesto repórter emplear la frase de sutiles comentaristas y versados "connoisseurs"—que la primera que pronunciara ante el público habanero.

El tema de la conferencia anunciado por el DIARIO DE LA MARINA desde el domingo pasado, atrajo, no obstante parecer una repetición, a más público aun que el que asistiera a la primera conferencia.

Poco después de la hora señalada, el conferenciante ocupó su lugar enfrente de la concurrencia, e inmediatamente dió comienzo al enunciado de su tema: "La Celestina y su ambiente literario" en el que demostró una sapiencia, una erudición, una pasión que reivindican a los profesores universitarios.

En las palabras de Américo Castro, todo aquello que pudiera ser "libresco" tomaba calor de vida. Uno veía animarse a cada uno de los personajes de "La Celestina" y actuar como cada cual hubiera procedido.

Comenzó explicando lo que a su juicio representaba el humanismo renacentista. Afirmó que la nueva maravilla intelectual se diferenciaba del pensamiento medioeval en el sentido de que no era dogmático, sino que, por el contrario, estaba influenciado de una actitud vital que lo humanizaba extraordinariamente.

Los temas de que trataran las obras literarias que se conciban en este período, ejemplo y norma "Calixto y Melibea", estarán calcados en la realidad ambiente. En la tabla de valores de cada lector, y hay que notar que, según afirmación del conferenciante, "La Celestina" los tuvo de toda condición y nacionalidad durante los siglos XV, XVI y XVII—hay una valoración de acuerdo con su intelecto que no considera sino a los tipos creados—que más sintetizan los diversos caracteres humanos. Pues bien, en "La Celestina" y por primera vez en la literatura universal se plantean temas y se presentan personajes de esta índole.

LOS PERSONAJES DE 'LA CELESTINA'

Y así el lector en esa obra se encontró con Calixto joven aristócrata melancólico que se enamora de Melibea, de su idéntica condición social pero que al principio se le muestra esquiva, "zahareña" dijo Castro con indudable acierto.

Es por ese distinta condición social de esos personajes que los otros que se mueven en la obra, Sempronio, Asuero, la propia "Celestina" no comprenden. Y cita el ilustre disertante distintos ejemplos y hace gala de su indiscutible erudición. La poesía lírica popular de la época, la erudita de los siglos anteriores desfilan ante el espíritu de los oyentes, adecuadamente aderezada, justificada su empleo en la obra magistral, objeto del magistral comentario del maestro Castro.

Y con frases maestras vuelve a crear Américo Castro a Calisto y a Melibea. Casi corpóreos aparecen ante la concurrencia. La cita oportuna del "San Jorge" de Donatello y su identificación con el héroe de Rojas. Y bastara para clasificar a Melibea entre los tipos de belleza femenina el mencionar que tenía los ojos verdes y la color mezclada como ella lo deseara. Los comentarios picarescos del criado, al ofr enumerar las bellezas que acongojan a su amo, ponen la risa en los labios de la concurrencia.

Y de ello deduce el ilustre maestro de literatos, hondas consecuencias: primera vez que en una obra literaria aparecen esos sentimientos: la del estado social.

Así como aparece antes el concepto de "Hombre" y "hombre de claro ingenio" —con lo que esto significa, aparece también nuevos conceptos filosóficos y literarios sobre lo que es el honor: "La hazaña no te hará más claro, sino la propia". Ya aquí aparecen los nuevos conceptos, aquellos que implantara, para su gloria, el Renacimiento. Y el conferenciante—momento preferido—se apasiona. De aquí, afirma con énfasis, saldrán los nuevos gérmenes sociales: El siglo XVIII no hará otra cosa que apurar las ideas que produjo el Renacimiento. De aquí nace el Tercer estado.

QUIEN ANTES QUE ELLOS?

¿Quién antes que Sempronio, o Asuera aparece en las obras literarias universales, criticando a sus señores? Quien, siervo como Sempronio, habla a su señor como aquél a éste, fijándole normas?

De todo esto, claro, que se derivan actitudes fecundas para el porvenir ideológico.

Si el concepto del hombre medioeval era opaco. No definía con crítica, sino que se limitaba a clasificar como Don Juan Manuel, el concepto del hombre en el renacimiento es clarísimo. "La Naturaleza, es Dios, o casi como si fuera", había dicho uno de los autores seguramente leídos por Fernando de Rojas.

Aparece en la producción de este la obra subjetiva, i. e., la moral individual. El hombre del renacimiento ya no sabe responder que es la Vida. Por eso, la actitud de Rojas, dejara de ser monista, como había sido en Santo Tomás, es decir para convertirse en inmanente trascendente. Ya no se sabe donde está el mal. Por ello, la Celestina, será la primera obra en la que se planteen, y se resuelvan, genialmente, los problemas morales que concibe el filósofo estoico: el que ve las cosas que ocurren a su alrededor desde varios planos.

A esto lo llama el disertante, actitud binaria. Y examina con gentil palabra, con espíritu acucioso, con general y acertado conocimiento, cuanto ocurre en las paginas de la Celestina.

Y así vemos desfilar los nuevos conceptos: Amor, Honor, fidelidad, corporeidad, etc... La vida es lucha, la vida es contraste, por eso en la "Tragicomedia" aparecen todas esas cosas que estaban en el mundo, y no deben atribuírsele, exclusivamente a las condiciones personales de su autor. No hay en el año en que aparece la Celestina, 1499, obra alguna que pueda parangonársele, por ello su excelencia, por ello su perennidad.

Todo lo refleja, y todo lo comprende, Poggio y Petrarca, son los filósofos que influyen en Fernando de Rojas, por eso, y no por absurdas atribuciones que hacen los extranjeros al carácter español, —Carlos Fuster por ejemplo—termina la Celestina, como termina.

El suicidio de Melibea, es la conclusión lógica. No podía, dice Américo Castro terminar como un matrimonio burgués: "Y fueron muy felices, pues comieron perdices". No, fueron felices, gozaron de la vida a su entender, pero como la vida es mal y bien, aspiración y destrucción, por eso acabaron como acabaron.

Y un rimero de aplausos bien distribuídos aplausos comprensivos, premiaron la admirable labor de Américo Castro ayer por la tarde.

La falta de espacio, la premiosidad de la labor reporteril, nos impide extendernos como quisiéramos por el tema y por el ejecutante. Con triunfos como el de ayer tarde Américo Castro, asegura cada vez más su público que se hará cada día más numeroso.

EL MINISTRO BRASILEÑO EN LA HABANA VA A LA CONFERENCIA DE ARBITRAJE

WASHINGTON, Nov. 7, (UP.) — Nos hemos enterado en centros generalmente bien informados que el embajador brasileño en esta capital, señor Do Amaral, y el ministro brasileño en la Habana, señor Frau Jorge, han sido designados por su Gobierno para que concurran como delegados de aquella república a la Conferencia Interamericana de Conciliación y Arbitraje que se reunirá en Washington.

DENUNCIA DE HURTO

Roberto Vernezobre Martí, vecino de M. Delgado 127, denunció que de su domicilio y en un descuido que tuvo, al dejar la puerta que da a la calle abierta, le hurtaron un saco de vestir que había colocado sobre una silla y dentro del cual guardaba cuatro pesos, unos espejuelos y una pluma fuente, todo lo que aprecia en 40 pesos, no teniendo sospecha de persona alguna.

UN CHOQUE

En M. Gómez entre Figuras y Carmen, chocó el auto 17696 que guiaba Serafín Rodríguez Vázquez, vecino de Velázquez y Concha con la carretilla de mano que guiaba Juan Díaz Rodríguez, sufriendo esta averías que aprecia en cinco pesos.

CURTISS, VENDEDOR DE PERIODICOS Y JOCKEY, LLEGO A VICE-PRESIDENTE

Es el primer hombre con sangre india en las venas que se presentó candidato para la Vice presidencia

A LOS 8 AÑOS ANDUVO CIEN KILOMETROS PARA AVISAR UN ATAQUE INDIO

A los catorce años se fué con los indios; pero gracias a los esfuerzos de su madre, al llegar a 21 era abogado

COPYRIGHT UNDERWOOD & UNDERWOOD, N. Y.

CURTISS

NUEVA YORK, Nov. 7, (UP).—Charles Curtis, Senador por el Estado de Kansas y vicepresidente electo de los Estados Unidos, puso en la campaña política terminada con las elecciones de ayer, una nota original: Curtis es el primer hombre de sangre india en las venas que ha aspirado a la vicepresidencia norteamericana.

La madre de Curtis era Ellen Pappan, cuarterona india, hija de una princesa de la tribu piel-roja de los Kaw y de un explorador franco-canadiense que desafió valerosamente todos los peligros de las selvas del Oeste para negociar con los indios, el capitán O. A. Curtis, descendiente de los colonizadores que se establecieron en la Nueva Inglaterra en 1631. El vicepresidente electo nació en una pequeña cabaña de troncos en la orilla Norte del rio Kaw, en Kansas, el 25 de enero de 1860.

La madre de Curtis murió cuando éste tenía tres años. El niño fué llevado a vivir con su abuela A los ocho años, el pequeño Charles anduvo solo cien kilómetros a través de las praderas de Kansas, para llevar a Topeka la noticia de que los indios cheyennes, siempre belicosos, habían atacado a los pacíficos Kaws. Después de pedir ayuda para sus hermanos de tribu, el niño se quedó en Topeka, viviendo en la casa de su abuela paterna. Como la infancia de Charles había pasado a lomos de los ponies indios de su aldea, nada extraño tenía que se dedicase a los caballos cuando fué mayor Y así se hizo jockey montando muchos caballos ganadores en diversos hipodromos.

Al fin, la abuela logró que dejase el "turf". Y entonces Charles se dedicó a vender periódicos por las calles. A los 14 años llegó a Topeka un grupo de indios, que despertaron en el muchacho gratos recuerdos de las praderas. Y volvió con ellos hacia allá.

Julia Pappan, la abuela convenció entonces a Charles de que era mejor y más propicia a todas las nobles ambiciones la vida de los blancos. No tardó en regresar a Topeka, y sin dejar de trabajar, se dedicó a la lectura y el estudio. A los 21 años era abogado.

Asociándose a un bufete prestigioso de Kansas, Charles Curtis ganó su primera batalla al sustituir a su jefe en un caso sensacional, aprovechando que aquél se había enfermado en vísperas del juicio.

El triunfo le puso en buen camino. Poco después, le elegían fiscal del Condado de Shawnee Como tal cerró los cafés del distrito, de acuerdo con una ley de opción que se aprobó. En 1889 Curtis se retiró a la práctica particular de la abogacía, pero tres años más tarde le eligieron representante a la Cámara Federal. Pronto se distinguió en la política activa y no tardó en pasar de la Cámara al Senado. En este fué nombrado lider republicano, y prestó eminentes servicios.

La ovación tributada a Curtis cuando en Topeka se supo que le habían postulado candidato vicepresidencial republicano fué igual a la que en California se tributó a Herbert Hoover por motivos semejantes.

La elección de Curtis para la vicepresidencia, que por azares de la suerte puede convertirse en Presidente de los Estados Unidos, viene a ser la culminación de esta vida de humildes orígenes.

CARO FERETRO PARA UN TAHUR EN NUEVA YORK

Costó 25 mil pesos el de Rotstein, muerto a tiros por sus rivales en el juego

NUEVA YORK, noviembre 7 (U. P.) Hoy fueron inhumados en un féretro de bronce valorado en veinticinco mil pesos los restos de Arnold Rothstein, el famoso tahur, muerto a tiros hace días por rivales en la explotación del juego, tras una disputa surgida en el Hotel Central Park, el domingo por la noche. Los funerales no tuvieron la suntuosidad espléndida de los de otros elementos de mal vivir que han sucumbido en Chicago a los feroces odios de bandas.

Rothstein fué enterrado con un gorro blanco en la cabeza y una moneda en la mano, de acuerdo con el ritual hebreo. Unas doscientas personas asistieron a la Unas doscientas personsa asistieron a la inhumación, entre ellas sus padres, dos hermanos y una hermana, y la viuda. Carolina Rothstein, la cual puso fin a una separación ya antigua al saber que su esposo había sido mortalmente herido. Sin perder tiempo, la esposa del tahur fué junto a su lecho, en el Hospital Policlínico.

Se decía hoy que Rothstein había ganado más de seiscientos mil pesos después de muerto, por las apuestas y comisiones que tenía concertadas o pactadas sobre las elecciones presidenciales del martes, y todas las cuales ganó.

Ya agonizante, Rothstein hizo testamento, disponiendo de una fortuna de más de diez millones de pesos, en la que estaban comprendidas un edificio de oficinas, un hotel y varias grandes casas de apartamentos.

UNA CAIDA

Ricardo Barber Pérez, vecino de Santos Suárez 152 se produjo una contusión en la región rotuliana derecha al caerse casualmente por las escaleras de su domicilio.

MORDEDURAS DE PERRO

En la casa de salud La Benéfica fué asistido de varias heridas menos graves en el antebrazo izquierdo, Benigno Lombardero Mota, vecino de Dureje 17, las que sufrió al ser mordido por un perro propiedad de Francisco Vega Buergo cuando se hallaba en el patio del depósito de masilla de Santa Emilia y Mendoza.

EL CONVENIO DE CUBA CON EL DEPARTAMENTO DE AGRICULTURA AMERICANO CONTRA LA MOSCA PRIETA

CON ESTE FIN VINO A LA HABANA MR. BAHER, ENTOMOLOGO DEL CITADO DEPARTAMENTO, REALIZANDO ESTUDIOS SOBRE EL MENCIONADO ASUNTO

EN EL EXTREMO ORIENTE SE ADQUIRIRAN PARASITOS CONTRA LA PLAGA

SE HA FIRMADO EL DECRETO DISPONIENDO QUE EL COMIENZO DE LA ZAFRA AZUCARERA SE HAGA EL PRIMERO DE ENERO. — EL MEJORAMIENTO OBRERO

En el salón de Actos de la Secretaría de Agricultura, el Dr. Eugenio Molinet, Secretario de dicho Departamento, hubo de suscribir la documentación relacionada con el convenio que se ha celebrado con el Departamento de Agricultura de los Estados Unidos de Norte América, para los trabajos que habrán de realizarse en Cuba, a fin de exterminar la plaga Aleurocanthus woglumi Ashby, conocida vulgarmente por mosca prieta, a cuyo efecto se tiene el propósito de enviar uno de los entomólogos más competente del Departamento de Agricultura del expresado país, al extremo Oriente, con el propósito de estudiar y adquirir los parásitos enemigos naturales de dicha plaga y los que habrán de ser establecidos por medio de colonias en Cuba. El documento antes dicho fué suscrito, como testigo, por el doctor Nemesio Busto, Sub-Secretario de Agricultura, lo que habrá de realizar asismismo y con igual carácter, el señor SubSecretario de Agricultura de Norte América.

EMBARCO MR. BAKER

En la mañana de ayer embarcó el doctor A. C. Baker, entomólogo del Bureau de Entomología de la Secretaría de Agricultura de los Estados Unidos, con destino a su país y quien hubo de llegar hace pocos días a esta Capital, en representación del señor W. M. Jardine, Secretario de Agricultura de los Estados Unidos, para actuar en relación con este asunto, que es de suma importancia, pues como es sabido, la plaga antes dicha, se viene propagando en forma alarmante y ocasionando grandes perjuicios a las plantaciones cítricas; así como a otros árboles frutales y plantas ornamentales, causa esta por la cual el Dr. Molinet se ha apresurado a que se lleve a efecto este servicio lo antes posible, considerándolo como uno de los mejores que se pueda prestar a nuestra agricultura, librándola de una de las plagas más dañinas. El Dr. A. C. Baker tiene el propósito de activar la expedición a Oriente tan pronto regrese a su país, pues se ha dado perfecta cuenta de la urgencia del caso y está animado de los mejores deseos para cooperar con el Departamento de Sanidad Vegetal de Cuba al objeto antes indicado.

Por lo anteriormente expuesto se viene a demostrar el interés que tiene el Hon. Sr. Presidente de la República; así como el General Molinet, de que se atienda con toda eficacia el problema de las plagas que afectan a la agricultura, siendo este convenio uno de los más importantes de esta naturaleza, que tiende entre ambos gobiernos al control de las plagas dañinas a las plantas, frutas y otros productos vegetales.

COMENZARA LA NUEVA ZAFRA EL 1o. DE ENERO

El Secretario de Agricultura Comercio y Trabajo, dió a conocer ayer a los repórters de dicha Secretaria que había firmado con el señor Presidente de la República un Decreto ordenando que el inicio de la zafra de 1928 a 1929 sea, conforme se anunciará anticipadamente, el próximo día 1o. de Enero.

En el referido decreto se aclara que los cortes de caña podrán iniciarse cuando los hacendados y colonos lo estimen conveniente, no como en el anterior año, que se les determine también una fecha para tal labor agrícola.

El decreto en cuestión está redactado más o menos en los mismos términos que el de los pasados años.

MEJORAMIENTO DE LA VIDA DEL OBRERO

A las tres de la tarde del día de hoy, se reunirá en la Secretaria de Agricultura, la Subcomisión de Mejoramiento de las Condiciones de Vida del Obrero, de la Comisión de Defensa Económica Nacional, bajo la presidencia del Dr. Miguel A. Aguiar actuando de Secretario el señor Carlos Loveira.

Concurrirán a esta reunión especialmente citados, varios representantes de entidades obreras, que han de presentar ante la Subcomisión sus necesidades, en relación con la Ley del Cierre. Continuándose además el estudio de distintos asuntos de importancia.

SUBCOMISION DE INMIGRACION

Por un error se publicó anteriormente que el próximo viernes se celebraría la reunión de la Subcomisión de Inmigración General y Colonización, noticia que rectificamos, oportunamente, por cuanto que la reunión de la Subcomisión de Inmigración, será el próximo lunes 12 a las tres de la tarde, en la Secretaria de Agricultura. El principal objeto de esta próxima reunión, será el estudiar el Plan de Colonización presentado por el Gral. Ibrahim Consuegra, y la ponencia que sobre el mismo asunto ha elaborado el doctor Domingo Espino.

SOBRE EL ARANCEL GERMANO-CUBANO

En Hamburgo dan como segura la lucha entre ambos países

RECARGO DE CIEN POR CIEN

En Berlín, sin embargo, dicen que la noticia es exagerada

HAMBURGO, Alemania, noviembre 7, (UP.) — Se dice en esta ciudad, principal centro exportador de Alemania, que es inminente una "guerra de tarifas" entre Cuba y Alemania. En los círculos navieros, que se dan de bien enterados, declaran que el Gobierno cubano ha amenazado con imponer un recargo de cien por ciento a todas las importaciones de Alemania, a menos que este país haga inmediatamente una reducción de las tarifas sobre las importaciones de tabaco habano.

CALIFICAN EN BERLIN LA NOTICIA DE "EXAGERADA"

BERLIN ,noviembre 7, (UP.) — Tanto la Legación de Cuba en esta capital como el Ministerio de Estado alemán han calificado de "exageradas" las noticias de Hamburgo de que es inminente una guerra de tarifas germano-cubana, y al mismo tiempo anuncian que "se está negociando amistosamente entre los Gobiernos de Berlín y la Habana, para reajustar los aranceles de las dos naciones, de acuerdo con las negociaciones del comercio germano-cubano".

EL MEJOR GRANITO SE HALLA EN CUBA

La comisión de Obras Públicas en las canteras del C. Limones

LIMONAR, noviembre 7. DIARIO. Habana.—Hoy visitaron las canteras y la picadora del Central Limones una comisión de la Secretaría de Obras Públicas, integrada por Esteban Duque Estrada, ingeniero-jefe; Corcalles, ingeniero-jefe de carreteras; Miguel Garmendía, Armando Valdés, superintendente provincial; Ponce de León e Ignacio Montalvo, acompañado por el doctor Rodríguez Dubrocá, José Caragol, Jorge Fort y Teniente Gutiérrez Alea. Fueron recibidos por José Ignacio Lezama, director técnico, y por el administrador José Echenique. Los ingenieros quedaron maravillados de la cantidad y caldidad de la piedra, que calificaron del tipo granito del grupo Dioriea y Basaldo que son las mejores del mundo, regresando altamente satisfechos de la misión cumplida.— Martínez, corresponsal.

ELIGIERON MESA PARA LA UNION PAN-AMERICANA

Kellogg fué reelecto ayer presidente de la Junta de gobierno, y Velarde, vice

WASHINGTON, noviembre 7 (U. P.)—El secretario de Estado, Kellogg, fué reelecto hoy presidente de la Junta de Gobierno de la Unión Pan Americana, y el embajador del Perú, señor Hernan Velarde, vicepresidente. Antes de la renovación de la Mesa el director general, Leo S. Rowe, leyó su informe anual.

En éste se revistan las actividades de la Unión para lograr lazos económicos y culturales más estrechos entre las naciones americanas. La Unión ha realizado grandes progresos al llevar a la práctica las resoluciones de la Conferencia Pan Americana que se celebró en la Habana en enero pasado.

La Junta de Gobierno designó Ciudad México sede del Instituto Geográfico e Histórico Pan Americano, creado por una resolución de la Sexta Conferencia.

Se aprobó también una resolución solicitando la cooperación del comité ejecutivo de la Confederación Pan Americana de Educación Vial, para cumplir la resolución de la Sexta Conferencia de compilar datos para el proyecto de Carretera Pan Americana, el cual será sometido al Congreso Pan Americano de Caminos que se celebrará en Río de Janeiro en junio de 1929.

DETENCION DE UN RATERO

Carlota Carol Casanova, vecina de Zenea 324 denunció que de su domicilio le hurtaron varias piezas de ropa que aprecia en 27 pesos, teniendo la seguridad que el autor de la sustracción es Nicolás Lufriú, vecino de Marianao y Lombillo el que fué arrestado por el vigilante 1108.

CASATE Y VERAS

Zoila Fornares, vecina de Príncipe 4, fué asistida en el centro de socorros de hiperhemia traumática en la región cervical y brazo derecho, que le produjo al maltratarla de obra por desavenencias conyugales su legítimo esposo Justo Silva Hernández del mismo domicilio. Ocurriendo el hecho en Menocal y 27 de Noviembre.

EL CURSO LIBRE DE LITERATURA CUBANA

No será ofrecido hasta que se termine la sala de conferencias

El doctor Salvador Salazar, Profesor de la Universidad, que se proponía ofrecer un curso libre de literatura cubana, por medio de conferencias todos los jueves, de cinco a seis, en vista del crecido número de personas inscritas, que asciende a la cifra de 895 y no habiendo logrado disponer de local apropiado, ha decidido suspender dicho curso hasta que se edifique la Sala de Conferencias.

SE ENCUENTRA YA TODO PREPARADO PARA CORONAR A HIROHITO EL 10

Kioto, la histórica capital del Japón, vuelve a misterios de hace veinticinco siglos, preparándose para este acto

EL TRASLADO DEL ESPEJO SAGRADO SERA OBJETO DE COMPLICADAS CEREMONIAS

El trono negro y oro que han trasmitido los 123 soberanos de la dinastía fundada hace 2,500 años por la diosa del Sol

KIOTO, Japón, noviembre 8 (Jueves) (UP).—Esta ciudad, capital histórica del Japón, volvió hoy a los misterios de hace veinte y cinco siglos al prepararse su pueblo para las ceremonias rituales de la coronación del Emperador Hirohito, que se celebrará el próximo sábado.

Hirohito-no-mi-ya, descendiente de dioses, y la emperatriz Nagako esperan ya el momento en que los gongos y atabales milenarios hagan saber al viejo Kioto que el Mikado está listo para anunciar su ascensión al trono negro y oro que se han trasmitido los 123 soberanos de la dinastía que fundó, hace dos mil quinientos años, la diosa del Sol, Amaterasu.

Mientras el emperador y su grupo, en el cual está incluido el Príncipe Chichibú, hermao de aquel, y su esposa, descansaban entre los muros augustos del palacio imperial de Kioto, un sol brillante rompía los telones de pesadas nubes que desde el miércoles cubrían el cielo, para alumbrar las calles de la ciudad.

Mas tarde, Hirohito fué conducido hasta la estación de Kioto, donde el Kashido-Do-Koro, o sea el Lugar del Miedo, está guardado en el mismo departamento especial del tren que trajo a la familia imperial desde Tokio.

Los ritos para trasladar el Kashido-Do-Koro, que contiene el Espejo Sagrado, al Shunko-Den, santuario del Palacio Imperial, serán complicados y solemnes. Dicho Espejo Sagrado, en el que se refleja el espíritu de la diosa del Sol, una sarta de cuentas hechas con polvo de estrellas, y una espada construida con la cola del dragón de ocho cabezas, constituyen la trinidad en redor de la cual está centralizada la ceremonia de la coronación.

Estos símbolos fueron entregados por la diosa del Sol al primer semimortal que gobernó las islas japonesas.

A primera hora del sábado, el emperador Hirohito se dirigirá al Shunko-Den, y en presencia de una asamblea brillantísima, por su alta representación, rezará a la diosa del Sol y al dios de la Luna, consorte de la primera en los días en que los dioses imperaban en el Japón.

Hirohito anunciará su ascensión al viejo trono divino, para reinar sobre 75 millones de japoneses y extranjeros sojuzgados. El trono imperial, magnífica obra de madera de Hinoki, oro y latón, es llamado el Takamikura, o sea el alto y augusto sitial.

La base del trono la forma un pedestal macizo de 18 pies cuadrados y tres de altura, rodeado de un zócalo que tiene incrustada el émblema del sol de la Familia Imperial nipona.

El joven Mikado—pues Hirohito solo ti

DIARIO DE LA MARINA

FUNDADO EN 1832

DIRIGIDO HASTA 1919 POR DON NICOLAS RIVERO Y MUÑIZ

Editado por la Compañía DIARIO DE LA MARINA (S. A.), cuyo programa consiste "en la defensa de los intereses generales y permanentes de la Nación cubana, de los especiales de la colonia española establecida en la misma y de la unión y armonía entre los diversos elementos que conviven en el país"—Art. 1o. de los Estatutos.

OFICINAS: Habana . . . . . Prado 103 — Nueva York . . . . . Broadway at 71 st. St. — París . . . . . 61 Boulevard Haussman.

PRECIOS DE SUSCRIPCION:

HABANA		PROVINCIAS		EXTRANJERO	
1 mes	$ 2.50	1 mes	$ 1.70	1 año	$ 21.00
3 idem	" 4.80	3 idem	" 5.00	6 meses	" 11.00
6 idem	" 9.00	6 idem	" 9.50	3 meses	" 6.00
1 año	" 18.00	1 año	" 18.00		

SUSCRIPCION DOMINICAL:

Sólo para el extranjero.

(Países comprendidos en la Unión Postal).

6 meses . . . . . $ 4.20
1 año . . . . . " 8.40

(Países no comprendidos en la Unión Postal).

6 meses . . . . . $ 5.00
1 año . . . . . " 10.00

Esta suscripción solo dá derecho al número de los domingos.

TELEFONOS:

Anuncios clasificados y de suscriptores	A-1014 A-3333	Deportes	A-4733
Quejas de suscriptores	M-8404	Departamento de Radio	M-7714
Anuncios Administración	A-5334	Fotógrafo y Rotograbado	M-6844
Redacción	A-0301	Imprenta	M-9665
		Secretario de Dirección	M-9785

SEVILLA-BUENOS AIRES

POR EMILIO HERRERA — TTE. CRNEL. DEL EJERCITO ESPAÑOL

EN la tarde del 21 de Julio se ha dado comienzo oficialmente a las obras de construcción del aeropuerto de Sevilla, y con ellas entra en su fase de realización el proyecto de línea aérea que ha de poner a la capital del Plata a poco más de tres días de distancia de la ciudad del Betis.

Del génesis y estado actual de esta empresa daré una ligera idea en las siguientes líneas, creyendo que estos detalles pueden interesar a los lectores.

A principios de 1918, durante la guerra europea, me dediqué a estudiar el problema de las líneas aéreas a través del Atlántico, que suponía habría de plantearse en cuanto cesaran las hostilidades. Siendo piloto aviador al mismo tiempo que de dirigible, consideré comparativamente las dos soluciones que podían adoptarse, según se eligieran como aeronaves trasatlánticas los aviones o los dirigibles, o sea los más pesados o los más ligeros que el aire.

Encontré la solución por medio de dirigibles como prácticamente realizable, pues la técnica de la aeronáutica permitía construir esta clase de aeronaves sin limitación de radio de acción ni de capacidad de carga, aunque con el grave inconveniente de exigir costosísimos dispendios no sólo en su propia construcción sino en el de los cobertizos, fábricas y demás elementos necesarios en los aeropuertos. La solución por medio de aviones aparecía, en cambio, fácil, económica, rápida de realización.... pero impracticable, a causa de la limitación que en el radio de acción impone la necesidad de transportar la carga comercial. Deseché, por lo tanto, esta última solución, a pesar de tener todas mis simpatías, pues en mi práctica de navegación aérea siempre había dado preferencia a los aviones sobre los dirigibles, y calculé detalladamente un proyecto de dirigible trasatlántico español que pudiera realizar por primera vez la travesía aérea del Atlántico y establecer después una línea aérea regular entre España y los Estados Unidos.

S. M. el Rey y la Compañía Transatlántica Española acogieron este proyecto con la mayor benevolencia e interés, realicé un viaje al extranjero para adquirir toda clase de datos prácticos para proceder a la construcción, en España, del dirigible proyectado; pero, durante este estudio, terminó la guerra y el dirigible inglés R. 3 efectuó el primer viaje aéreo de Europa a la América del Norte y regeso. Entonces tuve la honra de recibir de S. M el Rey el encargo de adaptar los estudios hechos al establecimiento de una línea aérea regular de España a Buenos Aires, eligiéndose como punto de partida Sevilla, por las excepcionales condiciones que presenta como sitio de asentamiento de un aeropuerto para dirigibles.

En Madrid dí una conferencia sobre cómo podría realizarse esta línea empleando el sistema de dirigible proyectado por mí para la travesía del Atlántico septentrional. Se constituyó entonces una compañía de estudios, que después se ha llamado Colón Transaérea Española, bajo la presidencia del ex-ministro señor Goicoechea, con objeto de llegar a la realización de este proyecto; dicha compañía requirió la opinión de la casa Zeppelin como la más capacitada en esta clase de líneas aéreas, y para emitir informe definitivo y adquirir los datos técnicos necesarios hicimos un viaje a Buenos Aires el Dr. Heckener, el Dr. Letmpertz y el autor de estas líneas. De este viaje, realizado el año 1921, quedamos encantados los dos técnicos alemanes y yo, tanto por la cariñosa acogida que nos dispensó la aeronáutica argentina, bajo la dirección, entonces, del coronel Mosconi, cuya exquisita amabilidad nunca olvidaremos, como por lo extraordinariamente favorables que resultaban todos los datos obtenidos para la realización de la línea proyectada, emitiendo la casa Zeppelin un informe en que garantizaba la posibilidad de la empresa.

Las conjeturas teóricas que mediante el cálculo había podido deducir se veían así confirmadas por la opinión de los técnicos más especializados del mundo en la práctica de estas cuestiones, por lo que se decidió proponer al gobierno español la concesión del crédito necesario para la construcción en Sevilla del aeropuerto que sirviera de base para el establecimiento de esta línea, lo cual tomó estado oficial en la ley de presupuestos de 1922, en que se autorizaba al Gobierno para contratar la construcción de ese aeropuerto.

Hasta entonces este proyecto había sido recibido con entusiasmo por unos cuantos patriotas, con simpatía por parte de los amigos y con benévola indiferencia por todos los demás, dentro y fuera de España; nadie lo criticaba ni se oponía a su ejecución, pero esta ausencia de censuras no podía ser tranquilizadora, pues no es posible que una empresa gigantesca de esta naturaleza pudiera llegar a realizarse con el universal contento y sin lastimar intereses creados ni levantar suspicacias ni rivalidades; era indudable que no se creía en la viabilidad de la empresa, y que el no encontrar oposición era debido a que, en realidad, no había llegado a ser tomada en serio. Entonces se presentó lo que faltaba para que mi proyecto adquiriese el relieve de que carecía por falta de toques de sombra en el cuadro con que aparecía ante la opinión. Precisamente por la parte en que, en caso de realizarse, podría causar más daño, se inició una campaña de censuras, que afortunadamente ha continuado hasta el final, demostrando tanto ante mis ojos como a los del Gobierno que esta empresa no era una quimera fantástica, sino algo factible cuya realización era justamente temida por los interesados.

Al fin, con la ayuda de los simpatizadores de la idea, y con el, aun más eficaz, efecto contraproducente de los ataques de sus enemigos, se obtuvo en marzo de 1927 la concesión oficial de la línea aérea Sevilla- Buenos Aires a la Compañía Colón, y el crédito de 30 millones de pesetas para la construcción del aeropuerto de Sevilla. La empresa, con esta soberana disposición, entraba ya de lleno en su fase financiera y comercial, incompatible con el cargo oficial que desempeño en la aeronáutica militar, razón por la que presenté mi renuncia, como director técnico honorario de la compañía concesionaria, separándome de la empresa cuya vida ya estaba asegurada. Sin embargo, por voluntad del Gobierno, hube de continuar cooperando en la realización de este proyecto con el cargo de delegado del mismo e inventor técnico del Estado en esta empresa.

Con la garantía del real decreto de concesión, el problema financiero ha quedado resuelto satisfactoriamente en España, y ha sido posible dar principio a las obras del aeropuerto de Sevilla, en la fecha ya citada, en una simpatiquísima fiesta en que, ante las autoridades de Sevilla, y las representaciones del gobierno español, de la Argentina y de otras naciones hispanoamericanas,, el arzobispo de la diócesis bendijo los campos, y la madrina de las obras, la gentilísima hija del general Soriano, presidente del Consejo Superior de Aeronáutica, depositó la primera paletada de cemento donde asentamos la piedra inicial del que ha de ser el aeropuerto más importante del mundo, prestando a la gigantesta obra que emprendíamos la influencia encantadora de sus gracias juveniles.

Se espera que para mediados del próximo año pueda quedar terminada la parte del aeropuerto indispensable para inaugurarse el servicio Sevilla- Buenos Aires; el poste de anclaje, uno de los cobertizos (que será el mayor del mundo, pues ha de cubrir una superficie libre de tres hectáreas y media) y las fábricas de hidrógeno y gas carburante. Esta línea aérea se inaugurará utilizando para ella el dirigible L. Z. 127, cuya construcción se terminará en estos días en los talleres de Zeppelin en Friedrischshafen, adquirido por la compañía Colón, y cuya capacidad de 105,000 metros cúbicos (el mayor dirigible construido hasta ahora tiene 70 mil, le permite salvar los 10 000 kilómetros que separan a Sevilla de Buenos Aires, sin escala en unas 80 horas, aunque no con toda la carga que se proyecta transportar en las aeronaves definiticas que han de construirse en los astilleros de Sevilla, y que tendrán 135,000 metros cúbicos.

Para que esta inauguración pueda realizarse en la fecha señalada, es necesario que el aeropuerto argentino tenga terminados, a lo menos, el poste de anclaje y el cobertizo. Las gestiones cerca del gobierno argentino, iniciadas por el Sr. Goicochea en su viaje a Buenos Aires en 1927, y continuadas por los representantes de la "Colón", señores Aldao, Maura y Coll, demuestran en los ofrecimientos hechos por la comisión oficial nombrada al efecto, el buen deseo e interés con que los poderes de la Nación Argentina han recibido esta empresa, designando terrenos propiedad del Estado, para la instalación del aeropuerto, en la base aeronaval de Punta Indio y proponiendo un auxilio para su construcción. Queda, sin embargo, por poner de acuerdo los ofrecimientos hechos con las condiciones que un aeropuerto de esta importancia, que no puede nunca considerarse como una obra provisional, debe satisfacer. Aparte las condiciones técnicas del terreno y sus alrededores, fácilmente realizables en casi todo el territorio argentino, el aeropuerto deberá estar situado, ni tan cerca de la capital que pueda quedar envuelto por sus edificaciones, ni tan lejos que resulte de difícil comunicación, no sólo para los viajeros y correo, sino para todos los servicios auxiliares.

La estación de Punta Indio, de excelente emplazamiento desde el punto de vista militar y naval, resulta demasiado distante de la capital para establecer en ella un aeropuerto comercial. Mejor situación aunque todavía algo demasiado distante sería la de Magdalena, cuyo municipio ha ofrecido gratuitamente a la "Colón" terrenos para instalar en sus alrededores el aeropuerto y si no hubiera posibilidad de encontrar otro más próximo a Buenos Aires, éste sería el elegido, y la simpática ciudad de Magdalena obtendría el beneficio que la presencia de este aeropuerto de esta categoría seguramente ha de reportar, y que le estaría muy merecido por el interés patriótico demostrado en su generoso ofrecimiento.

Tal es el estado actual de esta empresa, que, aunque debida a una iniciativa del rey de España, realizada por el control español y bajo la dirección de españoles, reuniendo los elementos de máxima garantía que existen en todo el mundo, es considerada siempre en España como hispano-argentina por afectar directamente y por igual a los intereses mutuos de las dos naciones, por lo que se ha hecho constar en el real decreto de concesión, la igualdad de derechos argentinos y españoles para formar parte de su personal, quedando supeditada su preparación organización y funcionamiento a la aquiescencia oficial de la República Argentina.

EVOLUCION
DE LA ACTUAL CRISIS DEL MINISTERIO FRANCES

Por TIBURCIO CASTAÑEDA

De la incubación a la explosión apenas si ha mediado una semana, tal ha sido su rapidez.

En este DIARIO DE LA MARINA publiqué yo el domingo último, un artículo titulado "Habló Poincaré en Normandía ante 700 Alcaldes", y allí relaté cómo Poincaré que pronunció su discurso el 29 de Octubre último en Vaen, Normandía, hizo constar como él veía el pago de las Reparaciones por parte de Alemania, dentro de la Comisión de expertos que se iba a nombrar, y cuál era la relación entre ese pago de Reparaciones, y el pago de la deuda de Guerra que Francia hacía a los Estados Unidos.

Hube de decir en ese artículo que Poincaré, de propósito deliberado no se refirió para nada en su discurso al muy desagradable incidente motivado al irrumpir el 27 de Octubre, es decir, dos días antes, unos 20 muchachones afiliados a los "Camelots du roi" en el espacio alrededor de una estatua levantada en Pons, al que fué Presidente del Consejo de Ministros de Francia, Jules Combes, en 1902 y 1903, y que todos saben obtuvo la aprobación de las leyes para separar la Iglesia del Estado y la expropiación de los bienes de las Comunidades religiosas. Allí dije que llegaron al pie de la estatua, en el momento que se acababa de desvelar, y que uno de esos jóvenes rompió con un martillo la cara de mármol de la estatua, sin respetar la ceremonia que se celebraba, ni la presencia del Ministro Herriot, que fué el encargado, quizás por su radicalismo exagerado, de hacer el elogio de Combes.

Y ya el 1º del actual nos dijeron los cables de Paris que se había logrado evitar, con gran solicitud y trabajo, la crisis total del Gobierno, presidido por el insigne Poincaré, que precisamente subió al poder a fines de Julio de 1926, merced a los gritos que la muchedumbre lanzaba en el jardín del Congreso de Diputados y los cuales eran ¡Abajo Herriot!, que era entonces jefe del Gobierno, y ¡Viva Poincaré!, que era el candidato de toda Francia para la Presidencia del Consejo.

¿Qué había sucedido el 31 de Octubre último? Que en el Presupuesto presentado por el Gobierno a la Cámara de Diputados había dos artículos, el 70 y el 71, en que se pedía la restauración, bajo ciertas circunstancias, la devolución, bajo otras condiciones, de algunas de las propiedades de la Iglesia, y la creación de derechos de domicilio para ciertas Ordenes religiosas que se dedicaban a Misiones en países orientales.

Hasta entonces no se había dividido el Gobierno sobre esos dos artículos, que pudieran llamarse "de conciliación" y que toda Francia esperaba, en una u otra forma, desde que Su Santidad el Papa había condenado a los prosélitos de Daudet que con la capa de católicos extremados, combatían la República Francesa, que bajo el Gobierno actual había reanudado las relaciones con Su Santidad y reconocido al Nuncio como su Embajador.

El domingo 28, en el mismo Pons donde se eleva la estatua mutilada de Combes, había dicho Edouard Daladier, Presidente del Partido Radical, en presencia de Herriot, que era su jefe, que los radicales no permitirían la aprobación de esos dos artículos, 70 y 71 de la Ley de Presupuestos.

Herriot ha sido de una lealtad sin tacha en el seno del Gobierno en los dos años que lleva en él y la Unión Nacional ha permanecido unida gracias a él. Y Herriot se ha preguntado sin duda ¿cóbo puedo yo contribuiar a la aprobación de esos dos artículos, 70 y 71, si todo mi Partido Radical, que es al que represento en el Gabinete, se pone en frente de mí?

En el Consejo de Ministros celebrado el 30 de Octubre, se tropezó con una dificultad insurmontable, a la que no se le había hallado solución.

Monsier Arístides Briand tiene la paternidad de esos dos artículos 70 y 71 de la Ley de Presupuestos, porque realmente a él, como Ministro de Estado estrecharía los lazos con la Iglesia, representada por el Nuncio de Su Santidad y el propio Briand fué el que también iba a proponer la modificación de esos dos artículose que eran obra suya.

Y en efecto, en la tarde del dia 31, Monsieur Briand presentó una modificación sobre los Misioneros, por la cual se permitía a cinco Ordenes religiosas que se especificaban y que solían hacer Misiones en Africa y en Oriente, tener ciertos derechos que les permitiese seguir las Misiones que ya habían emprendido.

Cuatro eran los Ministros radicales del Ministerio, que estaban amenazados de ser abandonados por sus partidarios.

Pero con esa restricción que acabo de citar autorizando a cuatro Ordennes religiosas a hacer Misiones, se creía evitada lo crisis.

Estaba citado el Congreso socialista en Angers, en el Departamento de la Loire, para el domingo 3 del cooriente

Pero antes he de decir que el Consejo de Ministros del dia 31, duró cinco horas; y como el dia 1º era día de todos los Santos, festividad muy guardada en Francia, se aplazó el Consejo de Ministros para el dia 2, Y sin embargo, pensaban en los centros políticos de Paris que con 100 Socialistas y 120 Radicales socialistas contra el Gobierno, no podía prevalecer este aún ayudado por el Centro y la Derecha.

Es de advertir que para mayor solemnidad, ese Consejo de Ministros del dia 2, de importancia desusada, sería presidido por el Presidente de la República, Monsieur Doumerge.

Herriot advirtió a sus compañeros de Gabinete de Coalición, que él creía que se debían redactar esos dos Articulos 70 y 71 del Presupuesto, de acuerdo con lo prescripto en las leyes de 1901, 1904 y 1905, que separaron la Iglesia y el Estado.

Y sin necesidad de esa advertencia ya Poincaré estaba decidido a llegar a su modificación, ya que tampoco, como ya he dicho, era él el autor de esos artículos rechazados, sino Arístides Briand.

En ese Congreso socialista de Angers, su Presidente Edouard Deladier, Presidente del Partido Radical Socialista, se creía que atacaría con energía al Gobierno.

Joseph Caillaux quiere forzar a Herriot a hacer una enérgica oposición al Gobierno, para derribarlo y presentarse él, Caillaux, como Candidato para reemplazar a Poincaré en la Presidencia.

Supongamos lo peor que puede suceder ahora, y es que el Gobierno de Poincaré esté ocupado en la patriótica labor de llegar a un arreglo en las Reparaciones con Alemania, en los gastos de Guerra con los Estados Unidos, en la evacuación de las zonas de las Provincias del Rin y en el Pacto naval con Inglaterra.

Después de celebrado el Consejo de Ministros presidido por el Presidente de la República el dia 2 del corriente, se supo por un comunicado escrito por Albert Sariaut, Ministro de Instrucción Pública, que los Ministros estaban de acuerdo en la modificación hecha a los artículos 70 y 71 del Presupuesto que se iba a presentar al Congreso al reunirse.

El "Soleil" escribió que los Ministros salieron del Consejo con actitudes y palabras de cordialidad y hasta Poincaré sonreía.

Y cuando se creía que ya estaba conjurada la crisis, se supo que a consecuencia de las violentas discusiones del Congreso Socialista de Angers, los cuatro Ministros radicales que había en el Gabinete de Poincaré eran Herriot, de Instrucción Pública; Sarraut, de Gobernación; Perrier, de las Colonias, y Queille de Agricultura, aprobaron la resolución adoptada en Angers, que era reorganizar el antiguo grupo de la izquierda, apoyado por los socialistas de Caillaux, que no ha perdido pie ni pisada para que el Gobierno fuese a la crisis.

Y en efecto, esos Ministros radicales acordaron retirarse del Gobierno después de una Conferencia que tuvo Sarraut con Poincaré.

Convocó éste a sus compañeros con excepción de los cuatro Ministros radicales, y acordaron, a propuesta de Poincaré, presentar la dimisión al Presidente de la República.

Poincaré había dicho repetidas veces que si alguno de sus compañeros abandonaba su puesto en el Gabinete, él se creería obligado a presentar la dimisión del Gobierno.

Si todavía insisten los radicales en abandonar el Gobierno, parece que la única solución que hay a la crisis, es la aceptación de la dimisión de Poincaré y la convocatoria a nuevas elecciones, en las cuales, a mi juicio, triunfarán los que siguen a Poincaré porque lo que quiere Francia es la reconstrucción económica de la Nación que continuaría con Poincaré al frente del Gobierno, y que la entrega del Gobierno a los radicales no puede el Presidente Doumerge llevarla a efecto, porque más que un salto en las tinieblas, sería preparar el descrédito económico de la Nación que precedió a la subida de Poincaré al Gobierno el 30 de Julio de 1926.

Muy Sencillo

Por GARCIA CABRAL

—Mi abuela acaba de cumplir cien años.

—¿Y, cómo ha hecho para vivir tanto?

—Muy fácil, nacer en 1828.

A TRAVES DE LA VIDA

por HECTOR DE SAAVEDRA

Muy singular tiene que ser quien no se haya encontrado frente a un libro y con este dilema: "¿Lo leeré? ¿Perderé mi tiempo y mi dinero?" Cuando el Sr. Alvarado, de la antigua casa de Solloso,— aquel galleguito tan valiente que fué amigo íntimo de Lanuza, y de todos los revolucionarios del 95, y concluyó por irse a la manigua,— cuando voy a la casa "Wilson" que para mí es una reliquia y el Sr. Santos Alvarado me ofrece el libro "acabado de llegar", yo le pregunto:

—¿Usted lo ha leído?

—No. Apenas tengo tiempo para el "A través de la vida".

Me hago el sordo ante esta amable socarronería y contesto:

—¿Cree Ud. que puedo, juiciosamente, sacrificar así, la bolsa y los días que me quedan por vivir?

Pues este problema que todos tenemos que resolver porque toca al tiempo, al dinero y lo que es más a la decepción que pueda sufrirse, por que la cantidad de libros insulsos, necios y mal escritos es formidable, se agrava para los que escribimos en los periódicos con el obsequio del ejemplar, que envía el autor sin parar mientes en nuestra delicadeza que a veces se subleva cuando se siente llamar: "eminente", "talentoso" e "ilustre", porque por necio que se sea no se oculta la pobre opinión cue tienen de nosotros cuando nos dicen tales ex-abruptos.

Pues con semejante dedicatoria que está pidiendo a gritos un reclamo que no se puede negar por cortesía al elogio y al regalo, se nos pone en el mayor de los aprietos. Primero: ¿debe uno "embarcarse" en ese misterio y perder horas preciosas?". Y luego, si resulta un trabajo sin valor alguno ¿debe uno mentir por política y defraudar al lector y a nuestra propia conciencia? (Aquí viene de perillas citar a Hamlet y decir: "That is the question").

Valdivia, mi viejo e inolvidable maestro, quiso enseñarme a medir con el mismo rasero a todo el mundo. —Por un hombre de talento hay cien necios— decía. Y en prueba de su desprecio al poeta lo llamaba Víctor Hugo y al pintor Apeles y al actor Talma o Sarah Bernhardt. Y ¡cosa curiosa! Todo el mundo lo encontraba justo, y algunos, que se había quedado corto.

Yo he sido un romántico, de otra época en que se creía en la honradez literaria. No podía avenirme a aquel sistema aunque fuera una burla sarcástica. Pero la experiencia me enseñó que era él y no yo quien poseía la razón. Un día, un paisano mío, de Santiago de Cuba, me mandó una novelita que acababa de publicar. El librito era tan pequeño de tamaño como de ideas porque el asunto mismo era vulgar e insulso.

No quise ofenderlo y donde Bobadilla hubiera dicho que mejor estaría el autor tirando de un carro que escribiendo novelas, yo, con mucha piedad, me contenté con alentarlo y decir que el libro tenía conceptos apreciables. ¿Saben ustedes el resultado? Pues mi amigo y paisano me retiró su amistad y esta es la hora que aun no me la ha devuelto porque continúa sin duda considerándome indigno de ella, puesto que no le dije, como hubiera hecho el Conde de Kostia, que la obra monumental de los Rougon-Macquart, de Emilio Zola era un pálido remedo de aquel opúsculo.

Con estos antecedentes comprenderán ustedes cual fué mi situación, el otro día, ante un librito que recibí por correo. Se titulaba: "Válvulas de seguridad" y su autor Constantino Castro. La obra está editada en Santiago de Cuba por una casa del país. ¡Viva la industria nacional!

Tomé el libro y leí la dedicatoria: "A Héctor de Saavedra, el autor". Me pareció delicado, discreto y sencillo. Tuve una buena impresión, como la de un hombre que alarga la mano, no para pedir sino para ofrecer un apoyo.

—¿Qué habrá aquí dentro?— me pregunté vacilando y leí una dedicatoria extraña, profundamente real y filosófica.

¿Qué quieren ustedes? Leí hasta el fin el libro que consta de muchos capítulos en los que se presentan distintos temas, y conforme a la decadencia moral de nuestro siglo, impregnados de amargo sabor. La literatura optimista, buena y alegre no la hace ya más que Alvarez Marrón, como en un tiempo Don Antonio de Trueba.

En fin; sinceramente: es un trabajo interesante, de forma nada vulgar y de mucha intención filosófica. Al primer capítulo le cogí miedo porque en cuatro hojas se citan desde Moisés hasta Elena Keller y muerto Bobadilla no hay derecho a tal alarde de erudición. Pero el resto es discreto, sugestivo y muy pensado. Me alegro que no sea un libro tonto, por que su autor debe ser cubano, o por lo menos palpita en aquella tierra que ha sido siempre de personas decentes.

ROSARIO SANSORES
POETISA Y MUJER

Tiene la voz aguda. Cuerpo bien proporcionado y negra cabellera crespa y corta. Cuando está en algún sitio interior y va a salir, da un brinquito primaveral y alegre. Es una muchacha grande que a veces se pone triste haciendo versos.

Llegó a Cuba hace algún tiempo ¿con qué medida poética podemos fijarlo? Digamos mejor "Hace muchos versos llegó a Cuba Rosario Sansores". Venía de México. Tenía 18 años. Desde los 14 amaba. Siempre con fuego. Sangre hispana en sus venas. Ardor tropical. Ganas de decirle al mundo su ufanía, de hacer al público confidente de sus cuitas.

Solo que no siempre firmó con su nombre. Entre sus amores verdaderos y los que su afiebrada imaginación poética le ha hecho cantar, ella sola llena una época de nuestra poesía erótico-sentimental. Coincidió en la sinceridad con Juana de Ibarborou.

Pero ella prefiere a Alfonsina Storni y de ésta su "Tu me quieres blanca", una de las mejores obras que se han escrito en castellano, nos afirma.

Entre los poetas Andrés Eloy Blanco es su favorito. Este le dedicó un libro así: "Nunca hubo mejor estuche que encerrara a un gran poeta". ¿Poeta? Sí "poetisa no quiere decir nada: Mujer poeta, hombre poeta; es lo correcto" nos informa.

Rosario Sansores

En su conferencia de hoy jueves (5½ p. m.) en el Principal de la Comedia hará la historia d esus versos y dirá su opinión sobre lo que es poesía (Amor, emoción y música. . lo demás no le parece sino filosofía, o sociología a botánica). Su opinión sobre el alma femenina la expresó en su bella carta premiada en el concurso del DIARIO hace pocas semanas.

Los lectores asíduos de sus versos irán a oirlos en boca de su autora y también a escuchar la narración de cómo siente y cómo vive cuando escribe y canta...

A. M.

Los Planes del Comunismo

LAISSEZ-FAIRE

por George Bernard Shaw

V

(Versión al castellano de J. J. VEIGA)

La sexta alternativa, que plan no puede llamársele, consistiendo más bien en carecer de él, sería el dejar las cosas tal y como están hoy en día. Por esto vota en la actualidad una vasta mayoría de la gente. Aun en aquellos casos en que no le agrada del todo aquello a que está acostumbrada, teme un cambio que dé por resultado que las cosas empeoren. Esta clase de gente son los que se llaman conservadores, bien que en justicia pueda decirse que ningún hombre de estado conservador en su sano juicio haya pretendido—excepción hecha del período electoral en que nadie dice la verdad—, que las cosas puedan conservarse por el mero hecho de dejarlas tal y como estén.

Esta parece la solución más fácil y la más segura; pero, en realidad, no sólo es difícil sino imposible. Cuando Josué mandó al Sol que se detuviera en Gibeón, y a la Luna que hiciese lo mismo en el valle de Ajalón durante solo 24 horas, demostró la mar de modestia, si lo comparamos con quienes imaginan que el mundo va a detenerse esperando a que lo despierten. Hay que tener en cuenta, además, que Josué, sabía que lo que pedía era un milagro.

No es que las cosas, tal y como están, estén tan mal que nadie que conozca su estado crea conveniente dejarlas así, pues la respuesta sería que a quien no le gusten tendrá que resignarse, ya que no hay manera de hacerlas cambiar. La verdadera dificultad yace en que las cosas no permanecen como están, a pesar de todo el cuidado que pongamos en no alterarlas. Equivaldría esto a dejar nuestra habitación cerrada y sin limpiar, confiando en encontrarla dentro de un año igual a como está hoy, o a un gato durmiendo sobre un cojín, con la esperanza de encontrarlo en el mismo sitio y no en la despensa, cuando regresemos de la calle.

La verdad es que las cosas cambian más rápida y peligrosamente cuando las dejamos solas que cuando nos dedicamos a cuidarlas. En los últimos ciento cincuenta años se han verificado cambios de veras asombrosos en estas mismas materias que discutiendo estamos: la producción y la distribución de las rentas nacionales, sólo porque lo que tanto importaba a todo el mundo, no le importó realmente a nadie, y ahí se quedó, abandonado a su propia suerte. La introducción de maquinaria propelida por vapor y más tarde la de la energía eléctrica, de casa en casa, como el agua o el gas, y la invención de motores, que no solo arrastran trenes por la tierra, sino que impulsan barcos sobre el mar e impelen aparatos a través de los aires, han aumentado nuestras fuentes productoras de riqueza y dado gran incremento a las posibilidades de desempeñar nuestras faenas y tareas fácil y rápidamente, hasta el punto de no existir ya la necesidad de que nadie entre nosotros sea pobre. Un hogar en que se ahorra trabajo y tiempo con estufas de gas, luz eléctrica, teléfono, barrendera absorbente y aparato de radio nos dá solo una vaga y mezquina idea de lo que es una fábrica moderna llena de máquinas automáticas.

Si cada uno de nosotros consumiera un turno y trabajásemos todos colectiva y solidariamente en la paz, como tenemos que hacerlo durante una guerra, los alimentos, la indumentaria, el alojamiento, el alumbrado y demás necesidades, se obtendrían empleando menos de la mitad de la jornada de trabajo habitual hoy en día y nos quedaría la otra mitad libre, para dedicarla a las artes, las ciencias, la instrucción, los deportes y demás diversiones y esparcimientos de todas clases.

Este es un nuevo estado de cosas. Un cambio que se nos ha echado encima, precisamente cuando pensábamos en dejar las cosas tal y como estaban y creíamos, al menos en general, haberlo logrado. La consecuencia de no haberles prestado atención, de no haber tratado de conducirlas por mejores derroteros y de no haberlas combinado y arreglado para la felicidad común y el bien del país, es que actualmente los pobres se hallan en peores condiciones que si no existiese la maquinaria, en aquellos tiempos en que la gente tenía que ser más cuidadosa con los centavos que hoy con los pesos, mientras que, por otra parte, los ricos se han hecho más ricos todavía y los hombres que debían trabajar y emplear sus fuerzas y energías en amasar pan para los hambrientos, en hacer ropa para los desnudos y en construir casas para los que carecen de un techo bajo el que cobijarse, hoy malgastan su tiempo y su trabajo en proveer servicios supérfluos y artículos de lujo para los adinerados haraganes, que se llaman **gente bien**, y que no son ni gente ni bien, cuya holgazanería, frivolidad insulsa y extravagancias de pésimo gusto dan ejemplos corrompidísimos y destructores de la sana moral.

Esa indiferencia ha producido también dos revoluciones y media en el poder político, gracias a las cuales, en primer lugar, los amos de las fábricas derrocaron a los terratenientes, en segundo, los financieros tumbaron a los burgueses manufactureros y en tercero, las uniones obreras han derribado, pero sólo a medias, a los capitalistas. Esto lo explicaré con mayor amplitud en otro artículo. Entre tanto ya hemos experimentado lo suficiente en estos efectos con la subida al poder del partido laborista, para convencernos de que la política tampoco permanece inmóvil, sólo porque muchos millones de gente tímida y anticuada vote en todas las elecciones por lo que ha dado en llamar el conservadorismo, esto es, el sistema político que, para el contribuyente de influencia o de dinero, consiste en cerrar los ojos y abrir la boca.

Si al rey Alfredo le hubieran dicho que llegaría en Inglaterra un día en que mientras una familia poseía cinco casas enormes y un yacht magnífico, otra de obreros hambrientos, se amontonaría hacinada, llenando todas las necesidades de su mísera existencia en un solo cuarto, habría contestado que Dios sólo podía permitir que tales cosas sucediesen en una nación muy malvada. Pues bien, hemos dejado a Dios fuera del asunto, pero hemos permitido que así ocurra no por maldad sino por incuria y por inercia, por dejar las cosas como estaban, creyendo que así se quedarían. Por fortuna no decimos ya: "dejar las cosas como están", a usanza antigua, sino: "dejar que rueden las cosas". Esto constituye un gran adelanto en buen sentido, porque demuestra que, al fin, nos hemos cerciorado de que ruedan en vez de quedarse quietas. Así, pues, debemos de descartar, y para siempre, la idea de dejar las cosas como están con la esperanza de que así se queden.

Esta política de dejar las cosas abandonadas a su propia suerte, en la acepción práctica de que el gobierno no intervenga en los negocios o de que los emprenda por su cuenta, se denomina **laissez-faire** en las obras de economía política. Ha fracasado, sin embargo, de tal modo, al ponerse en práctica, que está del todo desacreditada. Estuvo muy de moda en la política hará cosa de cien años y, en la actualidad, conserva gran boga entre los comerciantes y sus socios capitalistas que la defienden a macha martillo, pues, naturalmente, desean que se les permita acaparar todo el dinero posible, sin que se tenga en cuenta al tolerarlo, los intereses del público. Es lo mismo que ir sentado en un coche cuyo caballo se desbocase; que no podamos detenerlo no evitará que nos estrellemos; lo necesario es hallar medio de dominarlo y mientras tanto, tratar de que el vehículo no vuelque, aplastándonos o, por lo menos, lanzándonos al arroyo.

(Copyright by Pallas Features Syndicate).

Londres, Octubre de 1928.

M.E.C.D. 2016

Hornsby Comprado Por el Chicago Nacional

ESTA TARDE A LAS TRES CIENFUEGOS VS. CUBA EN ALMENDARES

El Cienfuegos Tuvo un Mal Cuarto de Hora en el Quinto Inning que Aprovechó el Habana Para Anotarse un Racimo de Cinco Carreras

De no haber sido ese gran parpadeo del campo cienfueguero, otro hubiera sido sin duda el resultado de un juego tan interesante en el que los muchachos de Tinti Molina demostraron que dan la medida para el champion

UN TRANCAZO DE SMITH METIO EL GAME EN EL REFRIGERADOR

MIGUEL Angel González, el famoso chaperón rojo, no ha de morir de piedras en la vejiga como Epicuro. A Mike no le queda nunca nada por dentro, va al terreno con su trabuco dispuesto a ganar, caiga el que caiga. Eso es honrado y precisamente lo que ha de menester siempre el base ball, por lo que ningún "lengüino" ha de proclamar que se vende, que "entriega", el día que le toque bailar con la más fea, lo que, entre paréntesis, veo muy dudoso que suceda.

Los Claveles Rojos bateraron solamente cinco hits, por diez los del Cienfuegos, no obstante cargaron con la tocineta, la metieron en el refrigerador en la última entrada, a la hora de salir los murciélagos, pues el juego de ayer acabó entre dos luces celebrándose nada más que nueve innings, pero tuvo de duración 2 horas 28 minutos; me parece que el más prolongado de todos si exceptuamos el de 15 innings entre Cuba y Almendares.

Pero bien es verdad que en la sexta entrada donde el Habana anotó su gran racimo de cinco carreras jugaron pésimamente los chicos de Tinti Molina, siendo ese round la piedra angular de la victoria habanista en la que convergieron muchos factores a favorecerlos, y por lo tanto a desgraciar a los cienfuegueros, que es un team muy ligero y de acometividad, pero que tiene, como las mujeres que se pierden, un mal cuarto de hora que le inutiliza toda la hermosa labor que puedan rendir antes o después de ese fatigoso parpadeo.

EL RACIMO DE CINCO

Cinco innings habían transcurrido sin que el Habana anotara carrera, la accesoria de Margot permanecía cerrada como si la bella inquilina se encontrara en espera de un ciclón. Aparece el sexto y con él la recholata que paso a reseñar. Oms abre con single al center. El chino Smith es transferido a la inicial. Wilson se atraca por segunda vez de ponche. Dihigo batea para double play un roller a tercera, pero el antesalista mofa y es safe el bateador y se congestionan las bases de patirojos. Mike al bate y Cooper le da la base forzando la primera carrera. Olivares suelta un roller por tercera, hit, entran dos en la chocolatera (Oms y Smith) Mike va a tercera y Olivares a segunda en la jugada. El alto mando del Cienfuegos manda a Cooper al cuarto de los chorritos y aparece en su lugar Trent. Cortés tiene su segundo passed ball, estando la Conga al bate, por lo que anota Mike que estaba en tercera y Olivares se cuelga del mosaico angustioso. Sale del juego Cortez y lo sustituye Calderón. La Conga acaba abanicando la brisa. Estrada a la majagua (Olivares se roba espectacularmente el home) y acaba el titingó mandando un elevado fly al jardín central.

Dígame ahora el lector si esta entrada no fué jugada desastrosamente por el Cienfuegos, fíjense bien cuántas cosas malas se hicieron para engordar la anotación de los Cleveles Rojos; una de las carreras por base forzada, otra por passed del catcher, además la mofa del antesalista mató en flor el doble play y por lo tanto el escón... Por algo dice el cantar que: "el que siembra su maiz recoge su pinol".

GRAN TOLETAZO DE CORREA

Ya he dado a conocer como los Claveles confeccionaron su hermoso racimo de cinco carreras, ahora diré como cristalizaron las anotaciones cienfuegueras, reservándome para lo último aclarar como fué el desempate que hizo a los de color de vino tinto salir por la puerta grande de Almendares Park.

El Cienfuegos anotó sus carreras en solo dos innings, dos en el tercero y tres en el séptimo, veamos como se hicieron las dos del tercero: Jiménez, el viejo y talentoso Pata Jorobá, acaba por la vía Olivares-Dihigo. Cortés suelta un roletazo tremendo sobre el pitcher y Estrada le abre paso a la bola que pasa quemando yerba camino del center. Cooper se queda con el aparato al hombro. Bell manda un biangular que se confecciona graciosamente dando la bola en una canilla de Paito, Cortés va a tercera. Correa afloja un gran estacazo, un indiscutible al jardín central que hace anotar a Cortes y Bell. Wells roller a tercera y fuerza el out en segunda de Correa. Dos carreras.

OTRO EMPUJON DE CORREA

El más afortunado de mandar visitantes a la accesoria de Margot Chaleco lo fué ayer el joven Bonifacio Correa, defensor de la almohada adúlterina cienfueguera. Ya en el tercer round, como he tenido el honor de dar a conocer, fué quien dió el tablazo que metió en el del chocolate a dos, y en el séptimo tuvo la misma oportunidad y cristalizó la gracia, así fué la cosa: Calderón a la majagua (Olivares se roba espectacularmente el home) y espanta un roller muy duro y de grandes saltos sobre segunda, tenía la marca de hit, pero Olivares se lanza al paso de la bola y en un salto ecuestre la detiene y lanza a la inicial rematando un out espectacular, una jugada digna de ser presenciada por un Capitán General muerto en campaña. Trent, que había sustituído a Cooper en el inning anterior, se para en el plate y le regalan la primera base. Bell recibe el mismo beneficio del nuevo zurdo Estrada. Correa a la majagua y pega muy sólidamente a la de corcho, ésta va de roller humeante al jardín central, y los que estaban en primera y segunda, Bell y Trent, dan una gran exhibición de corring, entrando como dos voladores de a peso en la tazona del chocolate. Correa va a segunda en el tiro al cuadro. Los dos morenos americanos corrieron como dos antílopes, ¡qué manera de dar cureña! (Mike le aplica la grua a Estrada y pone en su lugar al diminuto Acostica). Wells saluda al bibelot habanista con un indiscutible al jardín central, por lo que el ya tantas veces mencionado joven Correa llega gozoso al hogar de sus tíos con la tercera carrera del rally. Suttler es la primera víctima de Acostica, se queda como el Comendador, con el bate al hombro. Russell termina con las agonías habanistas mandando un inalámbrico al señor Oms. Tres carreras. No hubo una sola anotación cienfueguera más, pues el bibelot les cerró el puerto con doble vuelta de llave y se guardó ésta en el bolsillo de la pistola belga. Con esas tres anotaciones quedaban a veintinueve iguales ambos bandos, es decir a cinco por barba, pero llegó el noveno, la última entrada, que correspondía a los Claveles, y con ella el colapso de la tribu de Agustín (Tinti) Molina. Desempate que paso a relatar, pues las cosas hay que hacerlas en caliente, que es como mejor saben, como el pan cuando sale del horno calientico y además que lo que para luego se deja para luego se queda y yo no quiero que los "amerecanos" continúen diciendo de nosotros que somos de un país donde todo se deja para "manana".

FINAL DE NORMA

En la postrera entrada del Habana al bate tuvo su fin el desafío, como lo tiene todo en este mundo sublunar en su momento marcado por el destino, el "estaba escrito' del fatalista musulmán. Alfonso es el primero en ir a la majagua y Trent lo pone de turista en la inicial. Acostica se sacrifica en dirección de primera y pone a la Conga sobre la almohada adúltera. Bejerano corre por la Conga. Paito pega de roller a Suttler que recoge la pildora a bastante distancia de la base y el pitcher llega tarde para asistir, safe y Alfonso a tercera. Oms recibe la base intencional y se abarrota la pasarela. Tinti ordena que se cierre el cuadro todo lo posible para evitar la carrera por zqueese play, los jardineros también se acercan, pues era inútil estar a distancia, pues con fly a los jardines se anotaba la carrera del triunfo, lo que no pudo evitarse, pues el Chino Smith pega un trancazo monumental y pone la bola en las cercas del right-center, con lo que los Claveles Rojos ganaron el game, siendo nueve en total los que tienen a su favor por solo dos perdidos. Así fué este final de Norma.

Hoy a las tres de la tarde, entiéndase bien, a las tres en punto, dará comienzo el juego entre Cienfuegos y Cuba, que ha de ser de los buenos, pues se encuentran en condiciones de hacer descender al trabuco de Adolfo Luque que tanto está presumiendo de ser el único que le discuta el champion a los Claveles Rojos de Mike.

Guillermo Pi.

CIENFUEGOS

	V.	C.	H.	O.	A.	E.
J. Bell, cf.	3	2	1	2	0	0
Correa, 2ª.	5	1	2	6	3	1
Wells, ss	5	0	2	1	4	0
Suttles, 1ª.	4	0	1	8	1	0
Roussell, rf.	5	0	1	1	0	0
Joseph, 3ª.	4	0	2	1	1	1
Jiménez, lf.	2	0	0	0	0	1
Cortes, c.	1	1	1	5	1	0
Cooper, p.	2	0	0	4	0	0
Trent, p.	1	1	0	0	1	0
Calderón, c.	2	0	0	1	1	0
Totales.	34	5	10	25	12	3

HABANA

	V.	C.	H.	O.	A.	E.
Herrera, 2ª.	3	0	1	2	2	0
Oms, cf.	3	1	1	2	0	0
Smith, rf.	3	1	1	2	0	0
Wilson, lf.	3	0	0	2	0	0
Dihigo, 1ª.	4	1	0	6	0	0
González, c.	2	1	0	9	2	0
Olivares, ss.	4	1	1	3	4	0
Alfonso, 3ª.	3	0	1	1	3	0
Estrada, p.	3	0	0	0	0	0
Acosta, p.	0	0	0	0	1	0
Bejerano, x.	0	1	0	0	0	0
Totales.	28	6	5	27	12	0

Anotación por entradas:

Cienfuegos.	002 000 300—5
Habana.	000 005 001—6

SUMARIO:

Three base hits: Joseph.

Two base hits: J. Bell; Correa; Wells.

Sacrifice hits: Onis, Jiménez, Acosta.

Bases robadas: Olivares.

Double plays: Wells a Correa a Suttles.

Struck outs: Estrada 6; Cooper 5; Tient 1; Acosta 3.

Bases por bolas: Estrada 5; Cooper 6; Trent 2, Acosta 1. 1

Dead balls: Cooper a Wilson.

Passed balls: Cortés 3.

Wilds: Estrada.

Tiempo: 2 horas y 38 minutos.

Umpires: González (home); Magriñat (bases).

Anotador: Hilario Franquiz.

Observaciones: Hits a cooper, 3 en 5 y un tercio y 17 veces al bat; X corrió por Alfonso en el 9º. Lo perdió Trent; lo ganó Acosta.

SPENCER PARTICIPARA EN LA JUSTA CICLISTA QUE SE DARA EN EL GARDEN

NUEVA YORK, Noviembre 7. (U. P.)—Freddy Spencer, campeón ciclista de los Estados Unidos, considerado como el corredor más rápido del mundo, ha firmado para competir en la cuadragésima quinta carrera internacional de bicicleta de seis días que se celebrará en Madison Square Garden comenzando el 16 de diciembre.

Joe Jacobs firmó un bout contra Slatery para el día treinta

NUEVA YORK, Nov. 7. (UP).—Joe Jacobs, manager de Jack Delaney, anunció hoy que había firmado un contrato por el excampeon de peso ligero completo para un bout a diez rounds con Jim Slterry, que se celebrará el 30 de noviembre en Madison Square Garden.

En los dos bouts anteriores de seis rounds cada uno, Slatery ganó por decisión.

16 PLAYERS NUEVOS PARA EL BROOKLYN

BROOKLYN, Noviembre 7. (UP.)—Los Robins del Brooklyn han realizado transacciones, adquiriendo por compra y por cambios, 16 jugadores nuevos, según anunció hoy el presidente de los Robins y ocho outfieldrs, que son:

Pitchers: Win Ballou, procedente de Milwaukee; Elzie Dudley, del Atlanta; Austin Moore, de Macon; Norcas Rouch, de Atlanta; James Richardson, de New Haven.

Infielders: Alfonso López, procedente de Cacon.

Outfielders: Nick Cullop, Max West y Bill Rhiel, procedentes de Atlanta; John Frederick, de Memphis; Ernest Nietzke de Pueblo; Max Rosenfeld, de Birmingham; Overton Tremper, de Macon, y Lee, de Macon.

Esta noche pelea Kid Chocolate con Pinkey Silverburg

NUEVA YORK, Nov. 7. (UP). — Kid Chocolate es el favorito, tres a uno, en las apuestas preliminares de la pelea con Pinkey Silverburg, el peso bantam de Connecticut con el que peleará el jueves por la noche, en el bout estelar de la Arena de San Nicolás.

La fiesta de boxeo es a beneficio del Club de la Quinta Avenida, el que hizo saber esta noche que ya están vendidas cuatro quintas partes de los asientos. La atracción que tiene el estilo ciclónico de Kid Chocolate para los fanáticos es algo que tiene complacidísimo a Pincho Gutiérrez, su manager.

Los fanáticos predicen que el muchacho cubano se anotará otra victoria.

Chocolate ya demostró el punch que tiene en los bouts con Joey Ross y Frisco Grande. Hasta los amigos de Silverburg admiten que éste no tiene muy buen chance contra el muchacho cubano.

Al Singer peleará con Irish Johnny Lawson en el semi-final. Habrá otras cuatro peleas en el programa.

Y. M. C. A. Y HABANA YACHT CLUB FUERON LOS GANADORES DE AYER EN BASKET BALL

Los Triangulares vencieron fácilmente a los representantes del Morro, con score de 24 por 11.—Baños, Maristany y Planas desempeñaron un role importante en la victoria del team.

(Por PEDRO GALIANA)

El five del Habana Yacht Club, considerado por todos como uno de los mejores de la contienda de novicios de basket ball que se está celebrando actualmente, se apuntó ayer su primera victoria de la temporada, sobre un floor completamente mojado, al derrotar con score de 27 por 18 a los boys del Loma Tennis Club.

El juego, celebrado en el primer turno del programa marcado para el floor de los Bolshevikes, fué presenciado por una brillante concurrencia, y resultó reñido en su primera parte, cuando el five del Loma, jugando con mucha unión mientras los yatistas parecían un poco fuera de paso, logró sostener un ligero duelo en la anotación. Pronto, sin embargo, cambió la decoración, y los muchachos de Cuco Morales, respondiendo exactamente al team work adquirido, realizaron algunas combinaciones aceptables y tomaron la delantera por algún margen.

Los hermanos Argüelles, Recio y Eddy García jugaron muy bien en esta primera parte del game y fueron los que desarrollaron casi toda la ofensiva. Torricella brincó con mucho acierto, pero se durmió un poco en el departamento de los pases.

A medida que avanzó el juego el Yacht Club fué destacándose y poco a poco logró subir su score hasta poner el triunfo fuera de todo peligro. Torricella mejoró su juego en el segundo half y siguiendo la bola con acierto logró meter tres buenas canastas. Recio desempeñó un papel excelente y Eddy García lució acertado tirando al goal.

El team Yatista no lució mucho frente a los Bolshevikes, pero entendemos que todo se debió a las pésimas condiciones del floor, que impidió toda clase de jugadas. En algunos momentos demostraron algo de lo mucho que les han enseñado, pero el estado del floor no les dejó jugar todo lo que pueden. El Loma también estuvo afectado por las condiciones del floor, pero el team lució siempre mucho más débil que el Yacht y flaqueó mucho en la defensa. Las combinaciones escasearon y no siempre se empleó el pase como mejor método para llegar hasta el goal.

Otra deficiencia grande fué la de los fouls. Ambos teams tiraron muchísimas veces al goal en tiradas libres, pero casi siempre las fallaron. Tal parecen que en sus trainnings abandonaron mucho este departamento que es tan importante como el de las tiradas al goal desde distintos ángulos del floor. Los fouls deciden muchas veces los juegos.

GANO LA Y. M. C. A.

En el segundo juego de la noche salieron airosos los muchachos de la Y. M. C. A., 24 por 11, después de dominar todo el tiempo a los jóvenes representantes de la Academia Militar del Morro.

Angel Baños, el popular "Chemoley" fué el alma del ataque por los "cristianos", dirigiendo casi todas las ofensivas que culminaron en goal. Estuvo siempre en todas las jugadas y gardeó mucho un verdadero "as" de la posición.

El team de la "Y" lució bastante en este game, ofreciendo a los fans una bonita exhibición en el departamento de los pases, aunque no estuvieron muy felices tirando al goal. Baños, como dijimos anteriormente, fué el guía del team, formando una barrera infranqueable sobre las ofensivas de los Cadetes. En distintos momentos lanzó muy buenos pases a Maristany y Planas, que culminaron en Gaols, y anotó dos magníficas canastas en los momentos en que los Cadetes tuvieron una ligera racha y amenazaron con empatar el score.

Los Cadetes jugaron completamente abierto y estuvieron flojos en su guarding. Quiñones, Vilató y Marquez fueron los mejores, en tanto que Maristany, Baños y Planas se distinguían por la "Y".

LOMA

	Fig.	Fog.	F.C.
C. Gener, F.	1	0	1
R. Cárdenas, F.	0	6	4
P. Duarte, C.	2	1	1
S. García, G.	1	2	3
J. M. Alvarez, G.	0	1	3
G. García, F.	0	0	0
R. Trejo, G.	0	0	0
Totales.	4	10	12

H. Y. C.

	Fig.	Fog.	F.C.
E. Argüelles, F.	0	0	2
E. García, F.	3	1	1
R. Torricella, C.	3	1	0
F. Argüelles, G.	1	0	2
A. Recio, G.	1	2	4
I. Morales, G.	1	3	4
A. Jiménez, F.	1	0	3
P. Herrera, C.	0	0	1
A. Calvo, G.	0	0	1
J. Deschapelles, G.	0	0	1
Totales.	10	7	19

Referee: Portell Vilá. — Umpire: M. Díaz.

Timers: J. V. Orta. — Scorers: J. S. Robau.

El score del segundo juego fué 24 por 11.

En emocionante match Gustavo Vollmer ganó a Rogelio París ayer

Un desconcierto del ex campeón en el cuarto set produjo su derrota

El match semi-final entre Rogelio París y Gustavo Vollmer fué espectacular. Durante cinco sets puede decirse que estuvo la enorme concurrencia pendiente del resultado, sin imaginarse siquiera cual de los dos tennistas sería el vencedor, pues tanto París como Vollmer, a juzgar por la clase de juego que estaban dando, tenía derecho a la victoria. La afición, pues, no quedó defraudada.

Se trataba de una lucha entre dos de los tres mejores jugadores cubanos. Así lo demostraron. París jugó con una efectividad pasmosa, lo que es señal de su buena preparación, y su pérdida, creemos nosotros débese al haberse desconcertado ante la reacción de Vollmer, quien hizo un tour de force tremendo para ganar.

El primer set lo ganó el representante del Club Ferroviario, jugando con su stroke favorito, pero luego cambió de táctica y empezó a pelotear con París, siendo entonces aquel dominado en toda la línea llegando Rogelio a confeccionar un rally de ocho juegos, uno tras otro, logrando un love set en el segundo set y poniéndose 2x0 en el tercero.

Continuó el dominio de París y aunque al final Vollmer hizo un esfuerzo, solo logró igualar 3x1, pero al final venció París poniéndose en dos sets por uno.

El más emocionante de todos los sets fué el cuarto episodio, que jugaron despues del descanso. Igualaron a dos, despues se puso 3x2 a favor de Vollmer, pero entonces se agigantó París y con un juego emocionante logró ponerse 5x3. Estaba, pues, la victoria de París en un pelo. Pero entonces Vollmer, que se vió ya el hoyo, sacó fuerza de flaqueza y empezó a impulsar la blanca esférida como si fueran bólidos, ganando así dieciseis tantos mientras se anotaba cuatro su contrincante.

La expectación era enorme. Y mucho más cuando vino el empate a dos sets. Vollmer, como era natural continuó jugando como un desesperado, ganando los cuatro primeros games del set decisivo. Rogelio no se achicó ante la acometida fiera de su contrario y púsose en 4x5 pero su racha terminó cuando el alemancito puso todo lo que le quedaba en el servicio, cerrando con broche de oro al anotarse un love game.

Fué un encuentro en el que cada uno puso a contribución todo lo que sabía, y un poquito más. Si gloria alcanzó Vollmer por su triunfo, también la hubo para París por su juego, que fué enorme; no ganó como decimos antes, por haberse desconcertado en el final del cuarto set.

El score fué el siguiente: 6x4; 0-6; 3-6; 7-5 y 6-4.

Esta tarde, jugarán Banet y Morales en el otro semi-final.

Se confirma la venta de Hornsby al team de los Cubs del Chicago

La noticia fué hecha pública por el Presidente del Boston Braves

CHICAGO, Nov. 7. (UP). — Rogers Hornsby, "El Rajah", manager de los Bravos del Boston, el más fuerte slugger de la Liga Nacional, vendrá a formar parte de los Cubs de Chicago, por medio de una transacción completa esta noche en la cual el player recibió la más alta consideración.

William L. Veeck, presidente de los Cubs, hizo el anuncio oficial esta noche, después de celebrar una conversación por teléfono de larga distancia con el presidente de los Braves del Boston Emil Fuchs.

BOSTON, Nov. 7. (UP). — Emil Fuchs, presidente del Club Boston de la Liga Nacional, en una declaración, confirmó esta noche la venta de Roger Hornsby, manager de los Braves, al club Chicago, de la misma Liga. Agregó Fuchs que él asumirá el cargo de manager de su club.

BUFALO, Nov. 7. (UP). — En el día de hoy se supo que Roger Hornsby, manager de los Braves del Boston, pasará a formar parte de los Cubs de Chicago, a cambio de cinco jugadores y $110,000.

Joe McCarty, manager de los Cubs, que reside en Bufalo, salió hoy para Chicago.

Dijo que los cinco jugadores a que se refiere la transacción, son: Fredy McGuire, segunda base; Percy Jones, pitcher; Socks Seibold y Doc Deggeti, que estaban con el club Reading de la Liga Internacional el año pasado, y finalmente Cunningham, que jugó en la Liga de la costa del Pacífico la temporada pasada.

"En cuanto al sucesor de Hornsby — dijo Fuchs— mi asociado y querido amigo, Charles F. Adams, sportman de verdad y hombre dedicado sin egoismo a los deportes, me ha pedido que asuma la responsabilidad de ser el director activo, además de desempeñar la presidencia del Boston Braves. Y he resuelto intentarlo".

Johnny Evers, manager de los Braves cuando estos ganaron el pennant de la Liga Nacional y el Campeonato Mundial en 1914, será el principal auxiliar del Juez Fuchs.

Al explicar las razones de la negociación, Fuchs dijo que se había proyectado hacer el cambio, por sugestión del propio Hornsby, y que éste deja el Club con la buena voluntad de él y de sus asociados.

"Cuando se hizo evidente —terminó Fuchs— durante la temporada, de

ROGERS HORNSBY

que por muchos motivos Hornsby no podría triunfar en sus esfuerzos, él mismo tuvo la franqueza y la lealtad de sugerirme que el Boston Braves se beneficiaría mucho sumando a sus filas jugadores jóvenes y agresivos, con buenos records y habilidad, y el Chicago a su vez se beneficiaría con los servicios de Hornsby"

Aunque el Presidente Veeck se ha negado a decir la cantidad de dinero que hay en la operación, dijo:

—Estamos pagando la suma más alta que jamás se haya dado por un jugador de base ball, más cinco players.

La suma "más alta" a que se alude es la de cien mil pesos, pagada por el New Yankees al Boston Red Sox, por Babe Ruth. El Chicago White Sox pagó también cien mil pesos por Willie Kamm, a un Club de la Costa del Pacifico.

Los cinco jugadores que irán al Boston Braves son: Freddy McGuire, segunda base; Percy Jones, pitcher zurdo que ya estuvo con los Cubs la temporada última; Louis Leggett, catcher,; Harry Seibold, pitcher, que estuvieron en training con el team de Reading; y Bruce Cuningham pitcher zurdo, que dejó libre el Los Angeles.

—Vamos a comprar a Hornsby para los Cubs porque es el mejor bateador de la Liga— dijo el Presidente Veeck a la United Press. Nos damos cuenta de que lo necesitamos, y su adición a nuestro Club hará del team uno de los mejores y más fuertes de la Liga en la temporada próxima.

ALGO SOBRE LOS JUEGOS OLIMPICOS DE 1930

En el Consejo de Secretarios celebrado ayer por la tarde en el Palacio Presidencial, el señor Secretario de Instrucción Pública, general Alemán, se refirió, informando sobre el particular, que Cuba tenía el compromiso de organizar unos Juegos Olímpicos Centroamericanos, que de conformidad con un acuerdo tomado en Méjico, se efectuarán en la ciudad de la Habana en la primavera de 1930.

Los señores Secretarios estudiaron junto con el señor Presidente el asunto y finalmente quedó acordado que el general Alemán diese los pasos que fueran necesarios junto con el delegado cubano a esos juegos, señor Porfirio Franca, a fin de idear la mejor preparación.

Con este motivo, podemos asegurar desde ahora que los proyectados Juegos Olímpicos de 1930 serán una realidad y que el Gobierno tomará cartas en el asunto, ayudando en todo lo que sea necesario para que esas competencias eleven más nuestro crédito deportivo en el extranjero.

Según el proyecto existente, el Gobierno construirá un stadium especial para esas competencias, y se preparará un buen programa de atracciones para los representantes de las naciones que acudan a las justas.

Campeonato 1928-29

Estado de la 1ra. Serie

	J.	G.	P.	E.	Ave
Habana	11	9	2	0	818
Cuba	10	5	4	1	556
Almendares	10	3	6	1	333
Cienfuegos	11	3	8	0	273

BATTING DE LOS CLUBS

	V.	C.	H.	R.	Ave
Habana	368	66	103	8	280
Cienfuegos	351	39	90	13	256
Cuba	341	38	73	8	214
Almendares	339	24	71	5	209

FIELDING DE LOS CLUBS

	O.	A.	E.	Ave
Cuba	279	134	8	981
Almendares	277	127	17	959
Habana	290	136	18	959
Cienfuegos	291	142	24	947

RECORD DE LOS PITCHERS

	J.	C.	O.	P.	Ave
W. Bell H.	5	4	4	0	1.000
O. Estrada H	4	2	2	0	1.000
Rossell, Cu	3	2	1	0	1.000
M. Dihigo H.	1	1	1	0	1.000
O. Levis, H.	2	0	1	0	1.000
A. Luque Cu.	4	3	2	1	667
R. Alvarez, Cu.	3	1	2	1	667
Trent, Ci.	6	2	2	2	500
Copper, A.	6	2	2	2	500
C. Alvarez A.	4	1	1	2	333
J. Acosta H.	4	0	1	2	333
Diaz, Ci.	4	2	1	3	250
S. Ruiz, Cu.	3	1	0	1	000
A. Copper, Ci	3	0	0	1	000
E. Palmero Cu.	1	0	0	1	000
Williams, Ci.	3	1	0	2	000
M. García, A.	3	0	0	2	000

BATTING INDIVIDUAL

	V.	C.	H.	R.	Ave
A. Luque, Cu	10	1	5	0	500
E. Morin, A.	6	1	3	0	500
O. Levis, H.	2	0	1	0	500
A. Oms, H.	34	11	14	1	412
A. Bejerano H	15	2	6	0	400
Calderón, Ci	10	1	4	0	400
M. A. Gzález H.	35	6	13	1	371
F. Correa, Ci.	42	8	15	3	357
W. Bell, H.	15	1	5	0	333
Smith, H.	34	14	11	3	324
I. Fabré, A.	31	3	10	1	323
Rossell, Cu.	19	0	6	0	316
J. Bell, Ci.	42	11	13	5	310
O. Marcell, Cu	39	4	12	1	308
B. Baró, A.	23	3	7	0	304
Wilson, H.	40	7	12	2	300
Wells, Ci.	40	3	12	1	300
A. Castro, Cu	7	1	2	0	286
A. Cortés, Ci.	25	2	7	0	280
Thomas, A	18	2	5	0	278
L. Brown Cu	22	5	6	0	273
M. Cueto, Cu.	41	5	11	1	268
Sutles, C.	41	2	11	1	268
M. Dihigo H.	39	9	10	0	256
J. Olivares H.	32	4	8	1	250
B. Jiménez, Ci	28	2	7	0	250
Trent, Ci.	8	2	2	0	250
Williams, Ci.	4	0	1	0	250

Hilario FRANQUIZ.

Noviembre 8 de 1928.

La Liga Amateur de Foot Ball limita la fecha de inscripción

El lunes pasado ha celebrado junta de Delegados, la Liga Amateur de Futbol Ass., para tratar de todo lo concerniente al campeonato, próximo a celebrarse y, aunque todavía no se ha fijado la fecha de su comienzo, es de esperar que sea en los últimos días de este mes o a principios del mes entrante. Entre los clubs inscriptos, los que ya celebraron el concurso de eliminación y los de reciente inscripción, se nota un gran entusiasmo por este primer campeonato que ha de celebrar la Liga Amateur de Futbol.

Y entre otros importantes acuerdos, se ha tomado el de fijar la fecha del 14 del corriente, para los clubs que deseen inscribirse, en opción a los puestos que quedan vacantes, hasta llenar el cupo que limita el reglamento, que es el de seis de primera y seis de segunda. Así que los clubs que quieran inscribirse, pueden solicitar su inscripción en la secretaría de la Liga, Monte 105, hasta la fecha señalada.

Para el domingo están fijados tres importantes encuentros de futbol, en el nuevo campo de la Liga, que es el de Tropical Park, en el que se venía celebrando el concurso de clasificación del Comité Provncial de Futbol.

Los partidos son éstos:

A la 1 p. m., María Pita F. C. vs. Sporting F. C.

2 p. m., Angeles vs. Sanso.

3.30 p. m., Gener vs. Fraga.

ADEMAS DE PAULINO, FIGURARAN EN EL TORNEO DE HEAVIES JACK RENAULT, EL TORO DE LAS PAMPAS Y JACK DEMPSEY

Muy pronto se celebrará el encuentro del vasco contra Renault, pero este bout no parece muy difícil para Paulino.—Luis Angel Firpo se encuentra actualmente en muy buenas condiciones

NUEVA YORK, Nov. 7. (UP).—Paulino Uzcudun continuará siendo un real obstáculo a los aspirantes a la corona de peso completo que ha dejado vacante Gene Tunney, campeón que se retiró del ring sin haber sufrido una derrota. No quiere esto decir que Paulino sea un sucesor potencial de Gene Tunney —lo que no resulta posible a causa de su falta de ciencia— pero sin embargo continuará siendo un obstáculo a los demás boxeadores que han puesto su vista en el campeonato.

Cada vez que se dice que un boxeador es bueno y se habla de que piensa aspirar al campeonato, inmediatamente surje como contestación la de que no podrá vencer al vasco, y entonces los que andan a la caza de un contendiente lógico tienen que iniciar de nuevo su búsqueda.

Este deplorable estado de cosas ha de remediarse si se quiere que progrese el pugilismo y que continue siendo un negocio.

Jack Dempsey se está poniendo en condiciones para algo Ha declarado que hace ejercicio para mejorar sus condiciones de salud, pero quiénes conocen a Jack hacen comentarios nada más y no parecen completamente convencidos de que la salud del excampeon sea la causa de su entrenamiento. El excampeon es precisamente el hombre que puede decidir la cuestión contra Paulino, y después retirarse a una esquina neutral, a menos de que cometa el error de olvidar el camino hacia esa esquina después de descargar el golpe.

Pocos de los demás boxeadores pueden cambiar con ventaja sus guantes con el leñador vasco. Tiene la virutd de hacer malos a la mayoría de los pesos completos y aunque estos lleguen a ganar por puntos generalmente les da una pelea que da la sensación al público de que es más hábil que su rival, o que es al menos más fuerte, que tiene más hitting y que puede asimilar más castigo.

Jack Dempsey, por esta razón, es el boxer que puede decidir la cuestión del campeonato de peso completo. Por otra parte, si Uzcudun vence al ex-campeón no cabe duda que pasa al primer lugar entre los heavy weights.

Jack Renault, peso completo del Canada, luchará pronto con Paulino y no es necesario decir que este match lo tiene ganado ya el español, debido a que Renault está declinando rápidamente.

Otra solución para librar al torneo del campeonato de la presencia de Paulino es una lucha con Angel Firpo, el Toro de las Pampas, que se encuentra ahora en inmejorables condiciones.

HERNANDORENA Y PEPE MARIA DEJAN A EGUILUZ Y UGARTECHEA EN 24 TANTOS

El primero, que se fué de calle, lo ganaron Urizar y Segundo; Ochoa y Mateo llegaron a 18.—Otro de calle, el segundo; lo ganaron Hernando y Lorenzo.

HOY, JUEVES, LA BRILLANTE FUNCION DE MODA

Y como donde hay patrón marinero no manda, que diría un vasco de los más castizos. Y como en esta nava luminosa donde todo es misterio, duda y emoción, mandan Eliseo Argüelles, el Presidente, después el Administrador de Peso completo Capetillo y después el Intendente Eloy y los tres mandatarios ordenan que se celebrara función los miércoles, los fanáticos que somos la mar de obedientes y que moriremos en el naufragio de la nava encantados de salir de la catástrofe marinera con el fiambre a flotem, nosotros acudimos a Concordia y Lucena, como acuden los soldados románticos que van a la guerra. Cuadra que ayer tenía el aspecto elegante y deslumbrador de las grandes solemnidades.

Pasó el Himno. Vaya usted con Dios. Y salieron los cuatro chicos peloteantes del primero de veinticinco tantos: de blanco Ochoa y Mateo, contra los de azul Urizar y Segundo. Pelea que aunque se debatió bien y hasta muy bien, se fué de callejón por los azules, que dominantes y altivos, sin dejar de la mano el dominio llegaron a los veinticinco cuando los dos, cuasi negros, quedaban en el tanto diez y ocho. Muy usías los dos azules.

Los boletos blancos se pagaron con $3.20.

Osa paga la primera quiniela con $5.60; y se entra en el peloteo de los treinta tantos del segundo; que disputan los blancos, Millán y Maguregui, debutante en nuestro cemento honorable, contra los azules Hernando y Lorenzo. Y también resulta de callejón azul, porque aunque creímos que los dos azules tendrían las consiguientes consideraciones con el forastero, sucedió que en cuanto lo vieron llegar abusaron de él de una manera tremenda; Millán quiso meterse a salvarlo; pero a Millán también le cayeron como a su compa, mandándolos para el cuarto de los desnudos cuando se quedaban en veintiuna. Para que así sucediera ambos a dos azules tuvieron que jugar mucho y bien a la pelota. Lo de Maguregui muy natural en todo debut.

Los boletos azules se pagaron con $3.20.

EL ELEVEN DE NOTRE DAME Y EL DEL ARMY SE BATEN EL SABADO

El Havana American Jockey Club Empleó Excesivo rigor con un Ejemplar Chileno

Tutti Frutti, un hermoso potro descendiente de Salpicón, se le tuvo más de diez días fuera del Hipódromo en una pobre cuadra.—El Presidente del Jockey Club de Chile debe sentirse muy mortificado con actitud tan poco cortés

LLEGO SAM MCNEILL, EL GRAN IRLANDES

Se llama Tutti Frutti y es hijo de Salpicón. No crean ustedes que se trata de un producto de Mr. Wrigley, el rey de la goma de mascar y al propio tiempo dueño de los Chicago Cubs; ni mucho menos de una carne en conserva, si bien, la dura experiencia nos ha enseñado, que no es nada fuera de lo vulgar ver transformarse un bello pur sang de un día para otro en deliciosas butifarras.

Sin quererlo, he revelado el misterio, aunque estoy por dudar de que secreto sea la llegada a Marianao del ejemplar Tutti Frutti, que, para contender en nuestro meeting invernal, nos envía el Presidente del Jockey Club de Chile. Esta visita poco significaría para el neófito si este no hubiera, por las demostraciones en el verano de 1926 de Caupolican, Lautaro y Guacolda, no le hubiera cogido un muy sano respeto a todo envío de ganado caballar proveniente de la región de los Andes, fuera este el Perú, Argentina o Chile. Además, ¿quién no conoce la gran raza de pur sangs del que surgieron ejemplares de tanta talla como Botafogo y Macon?

Desde el primer día quisimos ver de cerca al hijo de Salpicón, pues nos imaginábamos que un hombre de la categoría del Presidente del Jockey Club de Chile, no había de mandar a la Habana un pur sang de inferior categoría para defender sus sedas.

POBRE APOSENTO

Mucho tuvimos que andar para colmar nuestros deseos. Penoso es el decirlo, pero lo que no sucede con el ejemplar de ningún gitanillo yankee que envíe su pertenencia equina desde la plena manigua de Kansas Nebraska, sucedió con Tutti Frutti, que llegaba en representación de una figura prominente de una gran nación, trayendo como acompañamiento un entrenador chileno, un jockey y un par de mozos de cuadra. En un miserable establo de madera, fuera de los sagrados umbrales del Hipódromo, tuvo que buscar refugio el hijo de Salpicón sujeto a coger una pulmonía y malograrse así el primer intento de los deportistas sudamericanos de embarcar "thoroukhbreds" a esta isla, dándole el aspecto internacional a las carreras de invierno que tanto agrada a los fanáticos.

Cuando Don Jorge Mitre, propietario de La Nación de Buenos Aires, visitó la Habana en el pasado Enero, le fué ofrecido un banquete por Mr. Charles Flynn, el simpático Administrador General de Oriental Park. En el transcurso del almuerzo Mr. Flynn invitó al señor Mitre que enviara a competir a Marianao algunos caballos, lo que ofreció hacer éste último, pero en vista del recibimiento que le fué hecho a Turri Frutti, es probable que piense mejor antes de intentar la invasión equina.

Lo que saben como se recibe a los turfmen argentinos y chilenos en el continente europeo, no pueden menos que extrañarse de los requisitos que se le exigieron a Tutti Frutti para ser admitido en nuestro hipódromo. El hecho de no traer completo sus papeles de acuerdo las reglas del Jockey Club, no es óbice para que mientras tanto se le admitiera, sujeto su derecho a correr a llenar los referidos requistos. Todos los que conocen la caballerosidad de Mr. Flynn, no pueden menos que estar convencidos que el dinámico General Manager debe estar sumamente incómodo por el desgraciado lance. El que a estas horas se encuentre ya Tutti Frutti en el hipódromo, no es disculpa alguna ni puede satisfacer a los sportsmen de sud-América, abofeteados en la persona del Presidente del Jockey Club de Chile.

BELLO ALAZAN

Los que recuerden la figura de Epinard, el gran ejemplar francés que luchó gloriosamente contra Sarazen, Ladkin y Wise Counsellor en las famosas carreras internacionales, pueden formarse una opinión de Tutti Frutti, el cual, si mucho no me engaño, ha de dar muchísimo que hacer en la temporada que se aproxima. Aunque cuando lo vió el cronista hacía pocos días que había desembarcado tras un largo viaje desde Chile, vía el Canal de Panamá, el hermoso alazán demostraba clase en todos sus movimientos. Sin ser de gran alzada, posee poderosos músculos que parecen indicar que se impulsará a vertiginosa velocidad, y su ancho pecho es pronóstico de que sus pulmones posee una reserva de aire que le permitirán correr las mayores distancias.

¡Y a esta clase de ejemplar se le exponía a coger una pulmonía, dejando penetrar en el track perros de la categoría de Arabella y Basha!

El siempre complaciente Mario Artesiano, delegado en el track de Mr. Flynn,, era el primero en lamentar la situación de Tutti Frutti, pero órdenes superiores le impidieron darle ingreso al hijo de Salpicón, embarcado, para honrárnos con su presencia, desde Santiago de Chile.

REMEDIO TARDIO

Menos mal que ya la actitud de intransigencia fué abandonada, y que los fanáticos tendrán la oportunidad de ver este invierno en acción al hermoso potro chileno. El trainer dice que nunca ha ganado, que es un "maiden", pero los que han visto a Tutti Frutti expresan que con esa goma pegarán al que no vea el caballo, pues al que lo divise habrá que tirarle con bala y no con liga si es que quieren pasarle la nota.

Aparte del gran ejemplar chileno y de los que en crónicas anteriores hemos reseñado, galopan ya en el track Frontiersman, Pet Cat, Soanso y Jim Sanda de Owen B. Davis; Basha de Tom Cheek; Liborio y Lothario de H. J. Fry; Arabella, Discíple, Bush Buck y Fealtor de J. Connors, y Heart Song de Charles Dunn.

Los conocidos Golden Yocks y Favener de J. Everest; Cinch de M. Shep ard, Trial Balance de R. W. Philippi; Padraig y Flapdoodle de W. H. Holst; Lady O'Neil, Rimple y Laddi de A. Stroud; Hole Card, Sporting Editor, Maimonides y Porto Bello Gold de B. E. Lamport: Paprika, My Ally y Pieces of Eight de G. Plaster; Buchon, Innocent y Lady Murhphy de Mascia Brothers; Southern Pacific, Billy Welch y doctor R. B. Drury de C. H. Morrison; Unlucky Steinway y Galiano de D. Bauer; y Burnt, Foolscap y Seth's Stranger de H. Neal.

OTROS EMBARQUES

Llegados desde Tula en el lejano Oklahoma, se enumeran Minister, Worthman, Welty, Whiff, Jack Knight y Confluente de H. McLeod; Jimmy Brown Chief y Candy Rock de L. Clous; Blue Book, Field Manshall Forman, Whizzing Cloud, Little Smile y Undertow de Shipp y Macken; Texas Ranger, Two Rings, Wool Boy Sister Doll, Juarez, Baby Doll y Billy Ford de W. H. Caskey; Corenne, Rancho, The Angelus de W. H. Echwartz; Royal Sweep, Harmandale, Atlas, Speedwell, Isostasy; Jean Wengel, Phonecheta, Cleo y Speedy Heedy Head de G. F. Jenkins.

Por último, en tres carros palacios que arribaron ayer al desembarcadero del Peninsular y Occidental, hicieron su ingreso reglamentario en la República, L. Weiss con Cartoon, Chaff, Scoop, Monarchist, French Line, Bramstar, Pugnacious, Frank Keane, Engadine, Gangster, Big Money y dos yearlings; B. Berman con Royal Ruby; A. Mitchell con Red Scot; T. J. Carroll con Bright Spangle, Mysterious, Rival, Odd Fellow II, Eatonden, Sea Scamp, Sliff, Dancing y Cloud Idolizer; el veterano de quince temporadas, T. E. Crist, con Ball Gee, Sentry, Lass, Immernoch, Pokest y Marcella; el irlandés Sam McNeill con Colle Queen, Empty Glass, Dextrose, Kaldu, Old Guard, Antonio, Our Buddy, Bunouderkirk y un pony; E. W. Moore con First Mate, Clarence Le Bus y Balum; y W. Caywood con Orlin Kripp, Vogeler y Settee.

Ya tienen oportunidad los fanáticos locales de empezar a educarse caballísticamente con los charts del Chicago Racing Form.

Salvator.

La Muerte alada

Las moscas con sus cuerpos inmundos transportan los gérmenes del tifus, parálisis infantil, cólera y disentería a los alimentos, las ropas ¡ y hasta sobre la misma persona de Ud.! Destruya estos envenenadores alados antes de que ellos le maten a Ud. Mate moscas con Flit.

El Flit limpia la casa en pocos minutos de moscas, mosquitos, chinches, cucarachas, hormigas y pulgas—estos transmisores de enfermedades. Penetra en las rendijas donde los insectos se esconden y crían, y los destruye junto con sus larvas y huevos. Es mortífero para los insectos pero inofensivo para Ud. No mancha.

El Flit no debe ser confundido con los insecticidas corrientes. Su mayor fuerza exterminadora le hace muy superior. Adquiera Ud. hoy mismo una lata de Flit y un pulverizador Flit.

Distribuído por
Standard Oil Co. of Cuba—Habana

FLIT

MARCA REGISTRADA

Para protección de Ud. el Flit se expende sólo en latas selladas

"La lata amarilla con la faja negra".

8078

Tópicos Futbolísticos

A CARGO DE PETER

NOTICIAS Y COMENTARIOS

El por qué no jugó Miguelito en la Selección, el pasado domingo, fué el tópico de varias conversaciones el domingo pasado, antes de celebrarse el match de ese team con el del Hispano.

—Malacrianzas de Miguelito,— dijeron unos.

—Estará malo, con grippe,—argumentaron otros.

Pero los primeros aceptaron. Posteriormente hemos podido averiguar que Miguelito no jugó porque no se le dió gusto poniendo a jugar otro jugador en el puesto de Victory.

Vean ustedes si es verdad lo que decía días pasados del goalkeeper del Baleares. Ya Miguelito se cree una estrella, a fuerza de oir tantos bombos, la mayor parte de ellos exagerados, y por eso se gasta el lujo hasta de querer ser quien designe las personas que han de jugar.

Y aunque en realidad fuera un fenómeno en la puerta Miguelito, son detalles estos que siempre conoce la afición y son suficientes para que pierda todas las simpatías que pueda conquistar con la eficiencia de su juego.

El amateurismo británico es el que goza de fama mundial y sin embargo, el "Daily Mail" realiza una gran campaña en pro del depuramiento del amateurismo del futbol inglés

El citado periódico denuncia que últimamente se ha invertido una suma de 175.000 libras esterlinas por el traspaso de jugadores amateurs.

El mismo periódico ataca también ásperamente la forma en que se llevan a cabo los traspasos de los jugadores profesionales, y lamenta la degeneración de las antiguas costumbres caballerescas inglesas en lo que a este deporte se refiere.

Para el partido que se celebrará el mes de Mayo próximo en España entre el equipo español y la selección inglesa, que por vez primera lucharán, es casi seguro que el equipo británico esté formado de esta manera:

Hufton, Wandsworth, Law, Bishop, Barton, Tonrow, Belly, Briggs, Dean, Wilson y Ruggell.

A primeros del mes citado, Inglaterra jugará en París contra la selección francesa; pero el equipo que presentará será más endeble que el que actuará en España.

Nos preguntaba días pasados por teléfono un aficionado si sabíamos algo del caso Moliné. Y nosotros, creyendo que nos hablaba del basketbolista que tanto que hacer dió a los de Unión Atlética de Amateurs, le dijimos, que nada sabíamos.

Pero posteriormente hemos deducido que el Moliné por quien se interesaba no era baskebolista sino futbolista.

En "Las Provincias", de Valencia, hemos encontrado la contestación para ese aficionado que quedó defraudado cuando nos interrogó:

"He aquí una sucinta exposición de los hechos:

El jugador Moliné, menor de edad, pues sólo cuenta 19 años, estableció un contrato privado con el Español, avalado por su padre.

Más tarde Colina dejó sentir sobre este jugador el maleficio y hechizo de sus ofertas tentadoras, y Moliné viose atacado de amnesia aguda, firmando ficha profesional con el Valencia.

Intervino el Club de procedencia, que es el Sans, el Español y el Valencia, procurando llegar a una transacción amistosa, pero no llegó.

Se recurrió en alzada a la Federación Catalana, que falló negando validez al contrato privado y dejando al Sans en libertad para enajenarlo y al jugador para que se fuera a admirar la hermosura de nuestras mujeres y la fragancia de nuestras flores. Esto último casi no hacía falta que lo dijéramos, pero se nos ha ocurrido y no era cosa de dejar inédito el final de un parrafito que si lo escribe Martínez Sierra, lo colocan en una pastelería.

Prosigamos.

Así las cosas, y teniendo el jugador en regla, al parecer, el Valencia lo alínea contra el Levante y ganan el partido.

El Español el domingo pasado telegrafía al Levante que este jugador ha sido alineado indebidamente, pues han recurrido a la Nacional, haciendo el depósito correspondiente a la retención.

En el Levante esta noticia produjo la impresión que el lector puede suponer, abriendo un gran paréntesis a la esperanza. En el citado Club como es muy natural, y como hubieran hecho en todos los demás Clubs, decidieron agarrarse a este cabello que la veleidosa les tendía. Y a Barcelona marchó su entrenador para poner en claro el asunto y ver hasta qué punto podía aceptarse aquella mano que la Providencia dejaba caer al desgaire.

El punto de vista del Levante

Regresado el señor Gómez de Barcelona con acopio de datos, cartas del Español, cartas —nos dicen— de la Federación Catalana, y con la impresión de que la cosa está bastante más clara que el agua que expenden en las tabernas con el seudónimo de "vino" se decide el Club de los poblados marítimos a presentar en la Federación la consiguiente protesta impugnando el acta del partido del día 30.

Protesta que no es aceptada por el Comité Regional, dando ocasión a vivos diálogos y escenas de Tom Mix.

Esto tuvo lugar el miércoles por la noche.

Los elementos levantinos, a los que hemos interrogado, guardan la natural reserva, confiando que el asunto tomará un sesgo favorable y que se fallará según su punto de vista.

El punto de vista del Valencia

El Club merengue alineó a Moliné porque lo estimó en nregla, y así lo daba a entender la baja del Sans, la ficha del jugador avalada con la firma del padre y un documento de la Federación Catalana declarando en libertad a Moliné.

En el momento del partido no se presentó la flicha requisitada por la Nacional por no haberla mandado la Secretaría de este organismo, así como tampoco otras muchas que aún están en Madrid esperando el turno sin duda; pero el Valencia se considera a salvo de toda infracción, porque tiene el "placer" de la Federación Valenciana. Esta tomó el acuerdo antes de comenzar el campeonato, que todo jugador cuya documentación hubiera sido admitida por ellos como legal y no hubiera sido rechazada por la Nacional, podía jugar libremente, no alcanzando al Club ninguna responsabilidad de las contingencias que pudieran sobrevenir.

El caso Moliné en la Federación

Hemos tenido ocasión de hablar sobre esta batallona cuestión con persona que ocupa un elevado cargo en nuestra Federación. Nos dice que el Levante presentó el miércoles por la noche una protesta, que no fué admitida por no ajustarse a las disposiciones reglamentarias para estos casos.

Las protestas deben hacerse primeramente al Comité de apelación, y dentro de las 48 horas de celebrado el partido, con el depósito establecido por el Reglamento. Y en este sentido se dirigirán al Club, haciéndole ver que la protesta no puede ser admitida.

Preguntada la citada persona sobre las consecuencias que podría dar lugar el "caso" Moliné, nos dice que en ningún caso podrá el Valencia perder los puntos del partido, y aunque la Nacional fallara a favor del Español en su recurso, esta decisión no podría tener un carácter retroactivo, ya que el Valencia lo había alineado con la conformidad reglamentaria del Club de procedencia, de la Federación Catalana y del mismo organismo en Valencia.

"Un día en Ovieu" es un monólogo muy bonito, escrito en asturiano y en prosa, original de Baldomero Fernández, que será recitado por el señor Carlos Cano, como uno de los muchos alicientes que llenarán el programa de la gran velada artística-bailable que se celebrará el día 17 en los halones de la Artística Gallega, en homenaje a los esposos Olea-Requejo, muy conocidos de la afición balompédica.

La Comisión de Fiestas del Hispano, cumpliendo un fiel encargo de la Junta Directiva, se reunió en la noche del pasado sábado con objeto de organizar un festival para conmemorar el XVI aniversario de la Fundación de su Glorioso Club.

A este efecto, fueron presentadas varias proposiciones, unas de celebrar una merienda en una finca próxima, otra de organizar una velada y otra de un baile. Todas fueron discutidas debidamente, pero al final triunfó la última o sea la de baile.

Por esta razón podemos anunciar que en la noche del día 1º de Diciembre se celebrará en el local de los "gloriosos tigres", un magno baile, el cual será amenizado por una gran orquesta y un afamado Son.

Quizás en nuestra próxima podamos dar detalles y nombres de las orquestas; hoy sólo podemos decir que Carlos Lage, el "poeta" de la Comisión de Fiestas, está preparando un Son, en homenaje a todas aquellas personas que han laborado y laboran por el bienestar del glorioso.

Tal como están las cosas, una fiesta organizada por la Comisión triunfadora del Hispano, significa un gran éxito.

Sportfolio

A nuestros lectores:

Contando con un espacio limitado, no podemos reproducir, como hacíamos usualmente, las preguntas que se nos dirigían. Con este motivo, a partir de hoy sólo dedicaremos nuestro SPORTFOLIO a las contestaciones.

RESPUESTAS A LAS PREGUNTAS RECIBIDAS

Yale derrotó al equipo de Army en el juego del año pasado, 10 por 6 pero este año fueron derrotados, 18 por seis.

Henry Cochet ha vencido cuatro veces a Francis Hunter, en matches importantes, cin que éste haya podido derrotarlo.

Cuando un bateador dispara un fly al infield, teniendo un hombre en primera con un sólo out, el infielder puede dejar caer la bola para realizar el doble play.

El infield fly sólo puede declararse cuando hay hombres en primera y segundo u hombres en primera, segunda y tercera con menos de dos outs.

Jack Johnson tomó parte en 90 peleas de boxeo antes de retirarse definitivamente del ring.

El juego de foot ball entre las universidades de Princeton y Yale se efectuará el próximo día 17. Ese mismo día jugarán: Cornell-Dartmouth.

Young Stribling comenzó su carrera profesional como feather weight. Su primera pelea tuvo lugar en 1921.

Roger Honrsby bateó 403 en 1925 y 317 en 1926. Se rumora que será cambiado por dos pitchers y un infielder al Chicago Cubs, pero yo dudo tal cosa.

Walter Hagen ha ganado dos veces el campeonato abierto de golf de los Estados Unidos.

Un referee de foot ball puede, siempre y cuando los capitanes de ambos teams estén de acuerdo, reducir el tiempo de los dos últimos períodos de un encuentro de foot ball cuando la obscuridad amenace su terminación correcta.

Betchel, left half back del equipo de foot ball de West Virginia, fué el único jugador que corrió todo el largo del campo de juego después de interceptar un forward pass.

L aúltima pelea de Benny Leonard tuvo lugar en 1924. Su contrario fué Pal Moran.

El último triple header que se ha celebrado en la Liga Nacional (en la Liga Americana no se recuerda ninguno), tuvo lugar en la season de 1920 entre Pittsburg y Cincinnati.

Las reglas de foot ball "recomiendan" pero no obligan a un team a numerar sus jugadores.

La corrida más larga que realizó el año pasado Myles Lane, del equipo de Dartmouth, fué de 95 yardas, en un encuentro contra Cornell.

Jolly Roger ganó el "Grand National Steeplachase" de este año, llevándose el premio de 35,850 pesos que se ofrecía al ganador.

Contando desde 1900 a la fecha, sólo cuatro pitchers de las Mayores han podido ponchar 16 bateadores en nueve innings: Hahn, del Cinci, en 1901; Mathewson, de los Gigantes, en 1904; Rucker, del Brooklyn, en 1909 y Wadell, de los Atléticos, en 1908.

El tiempo más largo que un hombre ha permanecido debajo del agua es: seis minutos, 29 segundos, sosteniendo este record M. Pauliquen, un francés.

Para señalar un "fair catch" en foot ball, el jugador encargado de recibir la bola tiene que levantar la mano lo más alto posible.

LEA MAÑANA: SPORTFOLIO.

ANTONIO BESAUGUIR RETA A TODOS LOS QUE JUEGAN PELOTA

Ya las obras del Palacio del Deportivo Asturias están al terminarse, y las canchas de la pelota a mano están terminadas. Los aficionados al "hand ball", que han visto lo magnífica que es la cancha grande, sienten deseos de jugar en ella. Antonio Bessauguir, paisano de los Erdoza y los Cazalis, es uno de esos que desea estrenar pronto la canchona del Asturias.

Besauguir, desde estas páginas deportivas, reta a todos los "toros" que quieran medir sus fuerzas con él, usando para los matches pelotas duras.

Así que ya lo saben los que se sientan "toros", en este paisano de Uzcudun tienen uno que no les tiene miedo, en lo que a pelota dura se trata.

Londo City

Cuando examine la calidad de nuestros elegantes trajes de invierno y admire la distinción de los sweaters, corbatas, medias de lana, camisas, pañuelos, ropa interior... pensará: ¿y el precio?

Pues, bien; será otra sorpresa: recuerde que está en la casa de los **"trajes de calidad a menores precios".**

ARIENZA Y SUAREZ

San Rafael 16 y 18. Tel. A-6811.

(Frente al "Ten Cents")

Tres Estrellas que Abandonan el Base Ball

Tris Speaker, Ty Cobb y Joe Bullet Bush, tres viejos astros del base ball americano que hace diez años figuraban como luminarias de distintas novenas, serán declarados agentes libres por Connie Mack, manager del Filadelfia Atléticos, tan pronto comiencen las reuniones de magnates en el invierno.

Los tres players han llegado al término de sus carreras y están listos para abandonar el diamante, donde tantos lauros han conquistado. Ty Cobb ha anunciado ya su retirada, declarando que está cansado del base ball. Pero Speaker y Bush esperan conseguir puestos de managers en distintos clubs de las menores y harán todo lo posible por quedarse en el juego.

En New York se rumora que Speaker tiene una oferta de Walter Johnson para trabajar con él en el Washington. Pero nada se ha llegado a aclarar sobre este particular.

El juego de Notre Dame y Army será el mejor del próximo sábado

Los expertos, sin embargo, aseguran que los Cadetes se anexarán el triunfo

NUEVA YORK, noviembre 7. (U. P.) Con el juevo Army vs Notre Dame incluido en la lista, los mejores choques futbolísticos de los colegios del Este se efectuarán el próximo sábado en distintos gridirons del país.

Army y Notre Dame se verán las caras en el Yankee Stadium y se espera que una concurrencia de record presencie el desarrollo del game. Hasta ahora se han vendido muchísimas localidades, y el cálculo hecho concede una concurrencia de 90,000 personas para el juego.

Esta será la sexta vez que ambos elevens se enfrentan en el Stadium, y por tercera vez consecutiva, el equipo de los Cadetes es favorito para vencer a Notre Dame. Cuando ambos teams jugaron el año pasado, Army ganó con score de 18 a cero.

Todos los expertos dan al equipo de West Point como favorito. Sus demostraciones han sido más efectivas que las de Notre Dame y hasta el presente no han perdido un solo encuentro.

Antes de enfrentarse con el equipo de De Pauw, a quien vencieron fácilmente, el Army había alcanzado cinco victorias consecutivas. En el primer juego de la temporada derrotaron al equipo de Boston College, 14 por 6, después vencieron al Southern Methodist eleven, 14 por 13, y luego continuaron la racha, incluyéndose entre sus víctimas a los equipos de Providence College, Harvard y Yale.

Notre Dame, en cambio, ha sufrido ya una derrota y no parece listo para romperle el invicto a los Cadetes. El team está flojo en el back field y sus hombres de línea no tienen todavía el team work necesario para que se pueda esperar de ellos una eficiente demostración.

Descontando el juego del sábado pasado contra Penn State, al que vencieron, 6 por cero, Notre Dame había celebrado cinco juegos ganando tres y perdiendo dos. Sus "setbacks" cristalizaron frente a Georgia Tech y Wisconsin.

Notre Dame comenzó la temporada derrotando al equipo de la Universidad de Loyola con score de 32 por 6. Al sábado siguiente fueron derrotados por Wisconsin, 22 por 6, y en su tercera salida conquistaron a Navy con anotación de 7 por cero.

El cuarto game fué contra Georgia Tech y fueron derrotados, 13 uor cero, y el quinto tuvo lugar contra Drake, ganándolo por el decisivo score de 32 por 6.

Otros juegos importantes del sábado serán el de Harvard y Pennsylvaia, ue se efenctuará en Cambridge, en el stadium de los Crisoms. Navy y Michigan jugarán en Baltimore. Dartmouth celebrará su choque anual con el equipo de la Universidad de Brown en Hanover y Yale "cazará" una palomita jugando con Maryland en New Haven.

Actualmente no hay en la división de los lights weights un boxeador de categoría

Figuras como Benny Leonard, Joe Gans, Kid Levigne y otros ha desaparecido para siempre.—Ni Rocky Kansas, ni Jimmy Goodrich pueden compararse con esos astros.—Sammy Mandell es cualquier cosa

(Por ROBERT WILLIAMS)

Con el retiro de Benny Leonard, hecho producido hace ya algún tiempo, la situación existente en el mundo del boxeo, en lo que respecta a la categoría liviana, ha perdido mucho de su antiguo interés y prestigio. Sus figuras principales no solamente han carecido de cualidades esenciales para despertar la espectativa popular, sino también de la pujanza extraordinaria que caracterizó a los astros de los tiempos pasados.

Jimmy Goodrich y Rockey Kansas no son nombres que despierten mucho entusiasmo, cuando uno los compara con la clase de pugilistas livianos de las otras épocas y Gammy Mandell es cualquier cosa en la división. En esta categoría de peso han aparecido una serie de campeones poseedores de todas las cualidades que son de imaginar. Ha habido campeones de peso liviano que tenían un punch fulminante, otros que poseían una técnica boxística maravillosa y algunos que se beneficiaban de ambas condiciones, sin contar aquellos tipos pintorescos que se imponían por su valor a toda prueba, su ferocidad y su gran resistencia. Basta recordar para dar una idea de lo que decimos, los nombres de Kid Lavigne, Frank Erne, Jimmy Britt, Battling Nelson, Joe Gans, Ad Wolgast, Willie Ritche, Freddy Welsh y Benny Leonard. Una lista de grandes pegadores, boxeadores magistrales, verdaderos maestros de táctica de ring, todos ellos bien merecedores, por cierto, del campeonato de su peso.

LOS CUATRO GRANDES ASTROS DE PESO LIVIANO.

Kid Lavigne, Frank Erne, Joe Gans y Benny Leonard fueron pugilistas completos. Lavigne era un luchador nato. Podía boxear y pegar, y su coraje y resistencia eran sorprendentes. Erne, como Leonard, era un pugilista espectacudar, que poseía un conocimiento profundo de la táctica de ring y que contaba, además, con un potente punch. Gans, el "viejo maestro", era probablemente el mejor de todos, y lo que más se ha asemejado a la perfección absoluta que se ha conocido en el ring.

La habilidad de Gans era sorprendente y su punch algo devastador, Si tuvo algnn punto flojo, alguna falta oculta, ningún adversario logró descubrirlo jamás. Gans poseía todas las condiciones esenciales del boxeador, inclusive el corazón para la lucha. Cuando ya se hallaba entre las garras de la tisis, recibió su knock-out de manos de Nelson aun cuando ya no era necesario, por circunstancias en que sus seguidores le pedían que abandonase, se agarraba la cabeza ya mareada, diciendo: "Tendrá que sacarme para ganar".

LA PERSONALIDAD Y LA TECNICA DE BRITT LLENABA LOS ESTADIOS CALIFORNIANOS

De los otros nombrados, Jimmy Britt, que una vez reclamó para sí el título, era un pugilista rápido, de estratega profundo y un combatiente que llamaba poderosamente la atención. Poseía la agresividad irlandesa, además de su habilidad reconocida. Se trataba de un tipo interesante, otro "lector de Shakespeare", que se hizo de miles de amigos y de enemigos. No poseía un fuerte punch, pero su habilidad y su personalidad, le hacían sumamente interesante al público. Una mitad del público de California acudía para presenciar la derrota del elegante, mientras que la otra iba a aplaudir la victoria.

LA RESISTENCIA DE NELSON

Batting Nelson, el boxeador ruso que recordaba al lobo, era uno de esos pugilistas cuya manera de combatir no podía pasar, precisamente por elegante; pero sí fué uno de los astros del peso mediano más pintorescos y que contaban con más popularidad. La resistencia del "dinamarqués", como se le llamaba, era algo extraordinaria; no tenía los golpes de nadie. Este pugilista no tenía habilidad boxística ni punch, pero gastaba a sus adversarios con su rudo coraje, su persistencia y su agresividad incesante.

El más fuerte y el más científico de los punchers de su día cayó arrinonado luego de descargar todo su repertorio de golpes sobre el cuerpo o el mentón férreo de Nelson. "No me pueden sacar, no soy un ser humano'", solía decir, y en verdad parecía así. Tanto Gans como Young Cogbett, Herrera, McGovern, Hanlan y muchos otros no pudieron encontrar el punto débil de este boxeador, que poseía una resistencia y un coraje de una calidad que todavía no ha sido superada en la historia del pugilismo.

Batting Nelson fué derrotado por fin después de cuarenta rounds sangrientos por Ad Wolgast, en Point Richmond, California, Aún así, Nelson no perdió el conocimiento, el lado de su cara está inflado como un globo de juguete a raiz de los golpes crueles de Wolgast; tenía ambos ojos casi completamente cerrados y se hallaba enceguecido, sin poder encontrar a su contrincante cuando se suspendió el combate, hallándose de pie Nelson era un campeón de esa pasta.

Wolgast, que también era un combatiente encarnizado, seguía un procedimiento parecido al de Nelson, Era casi tan resistente como el dinamarqués y con toda seguridad tan feroz como él. Wolgast, apodado "el Gato Montés", era un simple peleador. No poseía un punch muy potente, aunque sus golpes causaban bastante daño.

El vencedor de Nelson era un adversario digno de cualquiera. No era un pugilista hábil, pero muy a menudo ofrecía una defensa tan cerrada que era muy difícil alcanzarlo. Se desempeñaba mejor en el cuerpo a cuerpo, cuando combatía con ensañamiento y la malicia de un gato. Rudo y resistente, poseía una dosis suficiente de ferocidad y de despreocupación por los reglamentos del ring. Ganaba por buenas o por malas y con razón era temido por todos.

Cuando ya se hallaba al borde de la derrota, perdió por foul contra Willie Ritchie. En otra oportunidad, al ser puesto knock-out por Joe Rivers, hizo foul contra el mejicano con un golpe en la ingle, en circunstancias en que se caía, y ambos adversarios dieron contra el suelo, en el famoso knock-out doble. El referee levantó a Wolgast y declaró vencedor al campeón.

Wolgast siempre daba y recibía mucho castigo Actualmente se halla recluido en una casa de salud, habiendo perdido el juicio hace unos doce años; se entrena diariamente para matchs imaginarios en los cuales cree que va a defender su título.

WILLIE RITCHIE

Willie Ritchie, el sucesor de Wolgast, era un pugilista bastante bueno, poseedor de un punch relativamente fuerte, siendo, además, un profesional habilidoso y valiente.

Se trata de un pugilista rudo, a quien dominaba completamente la pasión del juego. Siendo campeón no tuvo reparos en medirse con Leachie Cross, un pegador bastante peligroso. En esa ocasión Ritchie se sentía confiado y después de correr toda clase de riesgos venció decididamente a su adversario.

Ritchie poseía una confianza ilimitada en su poder. Ninguna condición establecida le resultaba desventajosa, y siempre se hallaba dispuesto a medirse con cualquiera. Esta temeridad, sin embargo, le costó cara, puesto que perdió su título por puntos en un match encarnizado a 20 rounds con Freddy Welsh, disputado en Londres.

Wrillie Ritchie no era un gran pugilista, pero se aproximaba bastante a ello, siendo muy estimado por todo el munda como luchador y como campeón.

Las historias de Welsh y de Leonard son conocidas por todo el mundo. Welsh, un pugilista algo conservador, no por cierto muy ppular, sin embargo, para los amantes de la táctica defensiva era uno de los maestros de este procedimiento. Dígase lo que se quiera, Welsh fué uno de los mejores exponentes de la ciencia de boxeo, destacándose por sus conocimientos y de su táctica de ring.

Leonard es considerado como uno de los campeones más completos que hayan existido, a la par de Joe Gans. Era un pugilista hábil, que poseía una táctica de ring admirable y un punch potente.

Un buen programa de cinco peleas habrá el sábado en Colón Arena

Pepe Couce y la Comisión Nacional de Boxeo están empeñados en levantar el entusiasmo del sport de los puños

Un magnífico programa de cinco peleas, a base de los muy reducidos precios de dos pesos por las sillas del ring, uno veinte por las preferencias y sesenta centavos por las gradas, ofrecerá Pepe Couce el próximo sábado en la Arena Colón, como inicio de una serie de funciones boxísticas invernales, todas a precios reducidos y con excelentes peleadores.

El programa del sábado, como ya hemos anunciado, presentará en el semifinal a Juan Antonio Herrera y Pablo Canales, campeón feather weight de Cuba.

Este encuentro resultará uno de los dos grandes alicientes del sábado, ya que en ella el Rey de los Pesos Plumas tendrá frente a un light weight, con lo que tendrá oportunidad de demostrar si entre los boxeadores de la división inmediata puede rendir tan excelente labor como ha hecho en la que el es soberano absoluto.

El semi final servirá para presentar a Justo Vidal, un temible catalán de punch desmoledor y resistencia verdaderamente portentosa, que en Barcelona ha **vencido a Tomás Cola** y que llegó a nuestras playas silenciosamente, pero con el firme propósito de demostrar en el ring, y no con bombos inflados ni declaraciones rimbombantes sus maravillosas facultades para brillar en la división feather weight de Cuba.

El rival de Justo Vidal en la pelea que servirá a este de presentación en la Habana será Raul Lazcano, un muchacho joven, de grandes ambiciones y que reune cuantas facultades hacen falta para brillar en el sport de los puños. Esta pelea será a ocho rounds y juzgando por el poder que ambos rivales tienen en sus puños, nada de particular tendría que terminara antes del límite marcado.

El star bout es a diez rounds, y procediendo al semi final va un preliminar de seis rounds entre Fifirifi y Saturnio Tiberio, que aunque su nombre no muestra verdadero pugilista que hay en el, tiene un hermoso record ya conquistado, siendo uno de nuestros mejores light weights. Tiberio, que embarcará próximamente para la América del Sur, quiere tomar el vapor con los frescos laureles de una reciente victoria y Fifirifi, que reaparece en el ring, se propone descomponerle el paso doble al valiente españolito.

Preceden a este bout dos más a cuatro rounds, uno entre Jimmy Kelly y Kid Villalegre y otro entre el Matancerito y Olallo Nebot, un reglano que pega las trompadas como patadas de mulos.

LIGA INTER-SOCIAL DE AMATEURS

SECRETARIA

CITACION

Cito por la presente a los señores miembros de la Junta Directiva de esta Liga y a los Delegados de los Clubs inscriptos en la misma, para la Junta Directiva Ordinaria que se celebrará hoy jueves, ocho del corriente, en los salones del Club San Carlos, calle Flores, esquina a Presidente Gómez, a las 9 p. m.

Habana, noviembre 8 de 1928.

Edulfo Ruiz,
Secretario.

USE
SANITUBE
Para EVITAR las enfermedades secretas. Cuidado con las imitaciones. Pida folletos a la Agencia en Cuba.
FARMACIA DR. ESPINO
ZULUETA 36½. HABANA

M.E.C.D. 2016

SOCIEDADES CUBANAS

CENTRO MEJICANO.—El acto de hoy. Según se me comunica, esta noche, a las 8 y media, se reunirá la Directiva del Centro Mejicano, para tratar de importantes asuntos.

En la orden del día figuran sus próximas fiestas.

GUANABACOA TENNIS.—El próximo sábado se celebrará la gran verbena por este club anunciada.

Son muchos los atractivos que ofrece esta fiesta, que hábilmente organizada por la Directiva, está llamada a conquistar un lisonjero éxito.

Detalles daré en próximas notas.

DEL PALATINO TENNIS.—El novel club de la barriada del Cerro. Son muchos los adelantos que ha obtenido esta sociedad en el presente mes.

Después del gran éxito que alcanzaron en su función a beneficio, se preparan para celebrar de la manera más hermosa, la toma de posesión de su comité de damas.

Fiesta que se celebrará el próximo domingo en su local social de Quinta, entre Fomento y Alvear, Reparto Palatino.

EL SABADO EN EL NUEVA ISLA.—La fiesta del mes. Organizada por la Juventud Habanera, Club Habanero y A B C.

Conforme hube de prometer, doy hoy a la publicidad el programa de las variettes que se celebrarán en el festival inter-sociedades, el próximo sábado en el roof del Hotel Nueva Isla.

Primeramente bailará Parlá, el excéntrico bailarín, el número jazz band y Oh, Black Botton.

Le seguirá Silvio Parra con el acto, Son las Dos, que llamará poderosamente la atención.

Charles Hugo, el bailarín profesional, en el corrido mejicano Jarabe Tapatío.

Y finalmente, el gran bailarín chino Wong, en dos números, New Charleston y el baile diabólico, sensacional número.

Tocará el gran Sexteto Habanero y la jazz band y orquesta de Caula.

Las invitaciones pueden ser solicitadas en las secretarías de todas las sociedades cubanas.

Enrique PORTO.

GOBERNACION INVESTIGA QUIEN ES EL AUTOR DE CIERTOS ESCRITOS

Aparecieron en un periódico de Camagüey y en ellos se vierten injurias y se habla de las elecciones últimas

HERIDO

El Alcalde de Quemados de Guines telegrafió a la Secretaría de Gobernación ayer, que en las afueras de dicho poblado y en la finca "Felicidad" había sido herido el vecino Gregorio Gutiérrez Guzmán, al arma blanca, por los convecinos José Miguel y Jesús Prieto. De este hecho se lo dió conocimiento al Juzgado correspondiente.

MUERTO POR UN RAYO

El Alcalde de Limonar telegrafió ayer de que en la Finca "La Clarisa" de aquel Término, una descarga eléctrica había matado al blanco Ramón Cruz García.

MUERTO POR UN TREN

El Alcalde de los Arabos, telegrafió que en el barrio rural de San Pedro de Mayabon, un tren en marcha había matado al vecino de la ciudad de Cárdenas señor Porfirio R. Meireles, comerciante destrozándolo completamente.

JUEGO PROHIBIDO EN MORON

El Alcalde de la ciudad de Morón telegrafió participando que en la noche anterior el Teniente del Ejército señor Germán Rubí con soldados a sus órdenes había sorprendido un juego prohibido que se efectuaba en uno de los barrios, deteniendo a tres de los jugadores y ocupando gran cantidad de fichas, dinero, tapetes, barajas y apuntaciones de rifas, no pudiendo darle alcance al resto de los jugadores que se dieron a la fuga.

UNA INVESTIGACION

Se ha ordenado al Negociado de Orden Público y a la Policía Secreta, una investigación acerca de quienes son los autores de algunos trabajos publicados en un periódico de Camagüey, en el que se vierten injurias y se hacen ciertas apreciaciones con motivo de las elecciones ultimamente efectuadas.

Con lo que resulte de esa investigación se dará cuenta a los Tribunales de Justicia.

EL VICIO EN CIENFUEGOS

En la mañana de ayer el Comandante señor Santiago Trujillo, Jefe de la Secreta y el segundo Jefe de la Policía de Cienfuegos, señor Aloscoaga trataron de entrevistarse con el Secretario, de Gobernación. Este se hallaba en Palacio, y no pudieron verlo.

En Cienfuegos va a intensificarse la campaña contra los elementos maleantes y este era el motivo de la entrevista.

LA INSPECCION DE MATERIALES

Ha sido creada por Sánchez Aballí en Comunicaciones

$8,000 REINTEGRADOS

La oficina de R. Boyeros se llamará "General Machado"

Anexa al Negociado de Materiales de la Secretaría de Comunicaciones el Ingeniero Rafael Sánchez Aballí, ha creado una oficina para los Inspectores de Materiales con objeto de ejercer una constante y enérgica supervisión a todas las propiedades de Comunicaciones existentes en todas las oficinas postales y telegráfica de dicha Secretaría.

El Inspector de Materiales señor Ramón Isoba Toledo comisionado expresamente para comprobar la existencia de los materiales y propiedades de la Secretaría en poder de los distintos Jefes de Oficina del interior, ha tenido un éxito extraordinario al hacer reembolsar a los empleados que no justificaron debidamente la existencia de los materiales inventariados bajo su custodia y responsabilidad, la cantidad de ocho mil pesos, durante el mes de octubre ppdo.

Esa oficina que trabaja incesantemente y que tan positivos resultados reporta a la Secretaría de Comunicaciones se encuentra representada por los inspectores señores Ramón Isoba Toledo y Jesús Dieguez auxiliados por los señores Fernando Carballo, Presidente de la Asociación de Telegrafista y Felipe Collado Jefe de la Sucursal 'Plaza', ambos en comisión en esa oficina.

NUEVAS OFICINAS DE CORREOS

A partir del día 10 del corriente mes, la oficina de correos y telégrafos de Rancho Boyeros; —provincia de la Habana— se denominará "General Machado".

Y la que se encuentra en la provincia de Oriente, denominada "El Chino" se llamará "Julia".

VISITAS DE INSPECCION

Por los Inspectores de Comunicaciones fueron visitadas las Administraciones de Correos de Portales, Jibaro y Hato de Guane, en la provincia de Pinar del Río. Las de Luisa Antonia, Per y Belmonte en la provincia de Sta. Clara; y las de Bijarú, Herrera, Arroyo Blanco; El Cuero y Aserradero, en la provincia de Oriente.

LA OFICINA DE CORREOS EN VERTIENTES

Desde el día cinco de Noviembre, según nos participa la Secretaría de Comunicaciones, han sido ampliados los servicios de la Administración de Correos del Central Vertientes.

LA PROTECCION A LOS ALCOHOLES

La estudia la Sub-comisión del Fomento Industrial

SE HARA UN CUESTIONARIO

La pulpa del bagazo, materia prima para madera artificial

Ayer a las tres y media celebró su primera reunión la Subcomisión de Fomento Industrial, presidida por el señor Eliseo Cartaya, para discutir distintas ponencias ya aprobadas en que la misma se subdivide. El señor Blanco Herrera presentó una moción explicando la forma en que debían encauzarse las discusiones, concediéndose dos votos a favor y dos en contra para la discusión de cada una de las mismas, la que fué aprobada.

El señor Cuervo presentó otra moción proponiendo debía hacerse una declaración de principios y forma en que debía desenvolver su trabajo la Subcomisión a fin de evitar dualidades y fuese más eficiente sus trabajos. Esta moción después de discutida fué retirada por su autor.

Enseguida fué puesta a discusión por el señor Presidente la ponencia sobre Mejoras Posibles en la industria alcoholera y después de un cambio de impresiones y aclaraciones sobre el alcance de la misma, se nombró una Comisión compuesta por los señores Alzugaray, Rodríguez, Giraudier y Prado para hacer un cuestionario relativo al particular de dicha industria. También se acordó enviar a cada miembro de la Subcomisión un proyecto de la ley del señor Presidente del Senado, sobre la protección a la Industria Alcoholera, y como resultado del cuestionario y conocimiento de dicho proyecto se continuará la discusión en la próxima sesión. Inmediatamente después se puso a discusión la ponencia que autoriza al señor Isaac Corral referente a la protección a la minería, la que fué aprobada con ligeras modificaciones, y por último puesta a discusión una ponencia que autorizan a los señores Aurelio Portuondo y Pedro Rodríguez, referente a la protección que debe otorgarse a los nuevos procedimientos para la extracción del azúcar y utilizar la pulpa del bagazo como materia prima para fabricar madera artificial y cualquiera otros productos de la fibra de la caña, ponencia que después de discutida fué aprobada por unanimidad.

La próxima reunión de la Subcomisión de Fomento Industrial se celebrará el lunes de la semana entrante.

Sociedades Consejo Soto del Barco

CONVOCATORIA

De orden del señor Presidente cito a usted para la Junta General Extraordinaria que se celebrará el martes, 13 del actual, a las ocho y media p. m., en el local del Centro Asturiano.

Rogándole su más puntual asistencia, queda de usted atentamente,

Habana, 8 de Noviembre de 1928.

VICTORIANO FERNANDEZ, Secretario.

Orden del Día: Conocimiento de escrito del Gobernador.

SOCIEDADES ESPAÑOLAS

LA EXCURSION AL CTRAL. HERSHEY

Son numerosas las adhesiones que recibe el Dependientes

Con todo lujo de alicientes se llevará a cabo el próximo domingo la excursión organizada por la Sección de Propaganda, y será esa la última de la temporada, motivo por el cual el Presidente de esa importante Sección no ha reparado en sacrificio para que resulte la gran jira lo más lucida posible.

El bello central "Hershey" recibirá el domingo la visita de una falange inmensa de familias, y los visitantes disfrutarán de las más gratas impresiones, tomando a grandes dosis los deleites y las expansiones propias de esa clase de fiestas, donde se siente el ánimo predispuesto a recibir los estímulos más halagadores. Deben apresurarse los que aún no han sacado los boletos que dan derecho a los pasajes, puestos a la venta en la conserjería del Centro, Prado y Trocadero y en el local de la Sección de Propaganda, o en la vidriera de tabacos de la Casa de Salud, pudiéndose adquirir a todas las horas del día y de la noche con el costo de **dos pesos cincuenta centavos**, con derecho a participar del programa de festejos y de la merienda que será suculenta.

DEL DEPORTIVO CENTRO GALLEGO

El domingo en Víbora Park se celebrará un magnífico festival

El próximo domingo día 11 los hermosos terrenos de "Víbora Park", serán insuficientes para contener la abalancha de deportistas y romeros, que por allí se dejaran caer.

El pugilato existente entre las componentes del gentil Comité de Damas, hará que la fecha señalada del día 11 se registren las más extraordinarias y originales sorpresas. Sabemos aunque nos han pretendido ocultarlo que las Hermanas Fournier, las hermanas Gómez, Conchita Burguet, Ermelinda Alvarez, Aurora Rodríguez, hermanos Méndez, Avelina Arias, Ñica Yañez, Lolita Sante, hermanas Hermida, Lolita Tenreiro, hermanas Moreiras, señora de Teijoo, Casta Gómez, Consuelito Pernas, señora Blanca Candales de García, Fraguela y sus hermanas Carmelina y Angelita, y otras muy distinguidas señoritas que forman el Comité de Damas, cuyos nombres no podemos mencionar por fallarnos la memoria, tienen un gallo tapado que habrá de resultar la máxima atracción.

ACTOS PARA HOY

Hijos del Ayuntamiento de Pol.—Junta Directiva en el Centro Gallego, a las 8 y media de la noche.

Centro Asturiano; continuación de la Junta general ordinaria, a las 8 y 30 p. m.

Asociación de Langreanos. Junta Directiva en el Centro Asturiano a las 8 y 30 p.m.

ANOCHE

LA JUNTA GENERAL DEL CENTRO ASTURIANO

Anoche celebró Junta General Extraordinaria el Centro Astiriano.

Presidió el acto el señor José Simón, ocupando sus puestos en la mesa el vice presidente señor Nicanor Fernández, el Tesorero señor Manuel Junco, el secretario señor Enrique Cima, el vice secretario señor Martín del Torno, el contador señor Manuel Calvo y el auxiliar señor Fernández Santa Eulalia.

Abierta la sesión, se dió cuenta del motivo de la Junta que se reducía a conocer y discutir el proyecto de reformas al Reglamento redactado por la comisión designada al efecto.

La Junta General se opuso a la discusión, acordándose aplazarla, por estimar que estos momentos del periodo electoral, no eran oportunos para su aprobación.

Ante las manifestaciones de la Junta el Presidente suspendió la sesión.

EL FOLK-LORE EN EL CENTRE CATALA

En el jueves de esta semana, durante la celebración de la fiesta de Folk Lore en el Centre Catalá, incluído en el programa habrá una atracción que ha de tener la aceptación y unánime aplauso de los concurrentes asíduos en los actos de la Sección, y principalmente del elemento juvenil.

Consiste esta atracción en una serie de juegos de Salón dirigidos por el eminente Director de la Sección de Arte Escénico y también notable actor, el señor Pedro Boquet de Requesens. Este señor pues, ha brindado a Folk Lore su cooperación para dirigir los juegos que en un tiempo lejano hicieron las delicias de los catalanes en una sociedad ya desaparecida; y por la aceptación que entonces tuvieron, y por las horas de buena alegría que gozaron, todavía vivientes en la mente de muchos, es seguro que esta nueva atracción en el programa de Folk Lore será bien recibida por todos los amantes de la distracción y del pasatiempo.

Las imprescindibles Sardanas serán interpretadas al piano por el maestro Jáuregui.

FELICITACION A LA SECCION DE CULTURA DEL CENTRO GALLEGO

La Sección de Cultura del M. I. C. Gallego, en la última junta que celebró presidida por nuestro amigo el señor Francisco Barral, dió lectura a una carta del doctor Francisco de la Fuente que es un verdadero testimonio de la eficacia con que en el Plantel de Enseñanza Concepción Arenal se proporcionan verdaderos conocimientos a los educandos dirigidos por el competente Cuerpo de Profesores.

La felicitación del doctor de la Fuente va dirigida a mencionada Sección y a los alumnos de la clase de Tagrafia los jóvenes señores Octavio Lage y Ramón Iglesias Díaz por la corrección con que tomaron el discurso que el pronunciara en la Velada de Reparto de Premios, felicitación que se ha hecho por la Sección extensiva al Profesor de dicha asignatura señor Julio Guerra.

NOTICIAS DEL "C. ASTURIANO"

El gran baile del sábado será dedicado al elemento femenino

Los gentiles "diplomáticos" del Centro Asturiano, han querido demostrar su admiración a la belleza femenina, y rendirle singular pleitesía, dedicándoles el baile que el sábado se efectuará en su suntuoso salón de fiestas.

La Orquesta Cartaya ha seleccionado, de acuerdo con una distinguidísima dama, un programa esencialmente frívolo, del que han de gustar mucho las "inquietantes" damitas que asisttan a esta fiesta de juventud.

DEL FESTIVAL PRO SANATORIO

Ha despertado gran entusiasmo entre el elemento asturiano al anuncio de que la clásica romería que se celebrará en la Polar, se rifará una hermosa "Xata" que se exhibirá en los jardines, ornada con cascabeles.

Veinte lindísimas señoritas ataviadas con las clásicas boinas de aquella región, serán las encargadas de vender las papeletas de esta sugestiva rifa.

CARTA DE AGRADECIMIENTO

El Presidente social ha recibido una sentidísima carta, estimulada por el agradecimiento, del señor Fructuoso B. Membiela, hermano del que fué ejemplar Administrador de la Quinta Covadonga señor Ramón B. Membiela.

LA JUNTA GENERAL

Hoy, a las ocho y media, continuará la Junta General ordinaria.

LAS CONSULTAS EN EL "DEPENDIENTES"

El doctor Manuel González Alvarez, cirujano de la Casa de Salud "La Purísima Concepción", a partir del día doce del presente mes, dará sus consultas en el pabellón "Avelino González" de la referida Casa de Salud, los lunes, miércoles y viernes, de 12 a 2 p. m., en vez de darlas en el Centro Social. Noticia que participamos a los numerosos asociados y clientes del estimado facultativo.

"LA MUTUA" DARA UN BAILE EN LA TROPICAL

El gran baile de "La Mutua", Asociación de Empleados de las casas de salud, que tendrá lugar el próximo domingo 11 del corriente en el Salón "Tropical". Aumenta de día en día el entusiasmo entre la juventud bailadora por asistir, pues a juzgar por su organización, ha de constituir uno de los mejores festivales de la época. El Comité de Damas, cuya Presidenta ocupa dignamente la señorita Obdulia Fernández y Villar, viene laborando incansablemente porque ello constituya algo singular.

El número de muchachas invitadas asciende a más de 500, con lo cual todos los jóvenes bailadores no tienen que temer la falta de compañera para disfrutar de las selectas piezas bailables, que ejecutará la orquesta y el sexteto que ya nuestros lectores conocen, y sobre los cuales huelgan los elogios.

PROXIMA MATINEE POR LOS DE POL

Cada días que pasa va creciendo el entusiasmo, para asistir a esta elegante fiesta que promete encerrar innúmeras sorpresas y grandes atractivos.

Por otra parte la banda de Emilio Parada y el gran sexteto Yara, están escogiendo lo más moderno de sus repertorios, para así complacer a la numerosa concurrencia que asistirá a la bella terraza. Cerca de mil invitaciones van repartidas para el gran baile de los de Pool. Habrá grandes regalos que serán rifados completamente gratis entre las damitas.

INNOVACIONES EN EL SANATORIO DE LAS "HIJAS DE GALICIA"

Una innovación simpática e higiénica acaba de implantarse en la Quinta de la sociedad "Hijas de Galicia", a iniciativa del competente administrador señor Rufino Meiz, que no ceja en su empeño de introducir las máximas perfecciones en el sanatorio que administra.

Consiste la innovación en que todas las sirvientas, desde hace más de un mes, ocultan su cabellera bajo blanca cofia en evitación que cabellos desprendidos se mezclen con las comidas destinadas a las enfermas, causándoles las consiguientes repugnancias y escrúpulos muy justificados.

EL CLUB ALLERANO

Muy atentamente nos invitan a la gran fiesta, que celebrarán los entusiastas astures del club Allerano, el día once, domingo, del actual: fiesta para la que reina un gran entusiasmo.

Muchas gracias.

EL DIA DE CUBA EN LA CASA DE SALUD DEL "DEPENDIENTES"

El propósito del Gobierno de instituir un día del año denominado **Día de Cuba** para que en él no se consuman otros productos que los del país cubano, ha tenido correspondencia en la Casa de Salud "La Purísima Concepción", donde se ofreció a los enfermos y empleados todos, comida hecha con productos del país.

He aquí el menú:

Almuerzo: Ajiaco criollo; arroz con puerco; bifteck con plátanos; viandas en mojo y plátanos manzanos. Comida: Frijoles con arroz; vaca frita con boniatos, montería; ensalada mixta; arroz con leche y manteca de chicharrón.

Plácemes merece la Asociación de Dependientes por haber acogido con entusiasmo la iniciativa del "Día de Cuba" y felicitaciones al señor Eloy Guerra, que presentó la moción de celebrar ese día patriótico consumiendo en la casa de Salud, cosas de Cuba.

PREPARE A SU HIJO

Para el próximo Concurso Nacional de Maternidad y no olvide, que los triunfadores en pasados concursos fueron niños que tomaron la "Maltina Tivoli" que es la mas rica en extractos puros de malta.

MALTINA TIVOLI

VIGOR — NUTRICION — BELLEZA

Movimiento de Enfermos en las Quintas de Salud Hasta las Cuatro de la Tarde de Ayer

"LA PURISIMA CONCEPCION" DE LA ASOCIACION DE DEPENDIENTES

INGRESARON: Ricardo Roizarena Corrales, Joaquín Fernández Fernández, Emilio Rubio Bello, Alejandro Cerejo Simón, Rolando Díaz Candela, Reinaldo Loureiros del Castillo, Aquilino González, Juan Bonet Serra, Raul Montalvo Díaz Alberto Herrera Guiral, Antonio Casas Valet, Ramón Murguía Ortega, Francisco Carrera Torre, Arcadio Avila Vergel, José Antonio Brito Borges, Eulalia Ortega Rodríguez, Manuela del Primeo Alvarado, Emelina Echemendía Meneses, José González Prieto, Leopoldo Simón Domínguez, José Seijas Mosquera, Antonio Ruiz García, Secundino Otero Vázquez, Luis Palenzuela Rodríguez, Francisco Delgado Cabrera, Rafael Díaz Díaz, Manuel García Martínez, Manuel Antonio Ros Guerrero, José Rodríguez Martínez, Herminio Rubio Termal.

SALIERON DE ALTA: Eustaquio Soto Carmenate, Joaquín Aymerich Telmo, Luz María Vera Rodríguez, Andrés Pérez López, Carlos Portela Aceituno, Francisco Pastora Parra, Felix Prieto Tamary, Francisco del Pino Bonilla, Raul Metrani Behar, Fidel Marrero Beltrán, Jorge Martínez Salz, Fernando Maristany Espinosa, Luis Martínez Mora, Rodolfo de la Moneda Spínola, José Antonio Villena Cabrera, Serafín Emeris Uller, Virgilio Andino Ruiz, Rafael Avila Sánchez, Luis García Padrón, Ramón del Castillo Rodríguez, Federico Fuentes Galván, Alberto Fernández Vale, José Quintero González, Juan Rivero Falcón, Miguel Delgado Valdés, Rolando Díaz Landela, Miguel Domínguez Reyes, Antonio Doval Gil, Miguel Bordeci Martínez.

"LA BENEFICA", DEL MUY ILUSTRE CENTRO GALLEGO

INGRESARON: Ricardo Pernas Leiton, Andrés Rouco Díaz, José María Sueiras Piñón, Angel Domínguez Otero, José Moure Cañoto, José Zindolf, Ildefonso Vallin Marcos, Felipe Requejo Villalobo, Ramón Llanderoza López, Adolfo Averhoff Valdés, Vicente Piñón Cobelo, José Ramos Valado, Constantino López Pérez, Roque López Díaz, Domingo Valencia Vila, José González Baleato, Luis Bahamonde Macías, Remigio Coya Real, Antonio López Ledo, Jesús Esporos Guzmán, Lorenzo Ovidio Martínez Gómez, Manuel López Barro, José Ventosa Fernández, Manuel Lago Blanco, Jesús García García.

SALIERON DE ALTA: Salvador Amado Lorenzo, José Ramón Díaz Salgado, Jesús Núñez Villamil, Bonifacio Mouriño Alvarez, Adolfo Rodríguez Lorenzo, Antonio Cobo García, Ricardo Tomé Vilas, Eusebio Expósito Vázquez, José Rivera Márquez, Manuel Guerreiro Otero, Antonio Luaces Fraga, Valentín Novoa González.

"COVADONGA" DEL CENTRO ASTURIANO

ENTRADAS: Juan Curi Failun, José Gómez Pérez, Juan García García, Manuel Fernández González, Honorio Fernández Alvarez, Manuel Fernández Murello, Isidoro Torres Escandon, Bernardino Sierra Vega, Salomon Novinski, Casimiro García García, Mario López González, Arturo Rodríguez Aguero, José Granda Caravia, Edelmiro Pérez Cuervo, Juan Fuentes Pérez, José A. Llado Del Santo, Juan Rosquete Díaz, Pedro Lazo Avila, Carlos Fernández Torres, Santiago García López, José Medina Cabrera, Justo Angel Ojeda Ramos, Manuel Menéndez Fernández, Bernabé Jiménez Rivero, Modesto Fernández Fernández, José Nieto Ozoros, Pedro Fernández Martínez, José Energlido Rosquete Díaz, Vicente Fernández Suárez, Gerardo Menéndez Díaz.

SALIDAS: Antonio Suárez Lominchar, Agustín Adisaba Fernández, Secundino Sánchez García, Narciso González, Emilio Fernández López, José A. Abad Uviño, Adolfo Ayala Pérez, José Rodríguez Alvarez, Fernando Vega García, José Villamil Alonso, Amador Ardura Díaz, Vicente García Pérez, Luis Hernández Martín.

"NUESTRA SEÑORA DE LA CANDELARIA" DE LA ASOCIACION CANARIA

INGRESARON: Leandro Domínguez, Eleuterio Rodríguez Rodríguez, María Pérez Cepero, Adela Pérez Cepero, Juan Irigoyen Paz, Domingo Fragoso García, Pablo Hernández Batista, Galo Pérez Gómez, Valentín V. Hernández.

SALIERON DE ALTA: Manuel Pérez Medina, Francisco Morales Díaz, Ricardo López Domingo, José García Domingo, Alfredo Cruz Ceijo, Manuel Abreu Lorenzo, Leandro Rivero Domínguez, Miguel Castellanos Veda, Salvador Cabrera Llanes.

"SANATORIO" DEL CENTRO CASTELLANO

INGRESARON: Carmen Losada, Matías Rodríguez, María del Carmen Echegaliur.

SALIERON DE ALTA: Francisca Blanco.

"LA BALEAR" DEL CENTRO BALEAR

INGRESARON: Modesta García Cruz, Agustín Cobas Dávila, María Rodríguez Toraño, María Freire.

SALIERON DE ALTA: Clara Blanco, Blas Villamor Lage, Dolores García Gómez, Felisa López Antelo, Dolores Llano Rodríguez, Regina Mauvas, Josefa Arias López, Rafaela García Morejón, Dolores Gómez López.

"CONCEPCION ARENAL" DE HIJAS DE GALICIA

INGRESARON: Dolores Mey, Josefa Martínez, María Esther Quintero, María Saborido, Esperanza Menéndez, Celia Alonso Alonso, Justina Rodríguez, Balbina Rodríguez, Socorros Quesada, María Consuelo Are, Jovita Vázquez, Ignacia Iglesias, Felisa Fernández.

SALIERON DE ALTA: Carmen Rodríguez, Carmen Romeu, Marta Borti, Caridad Vidal, Amparo Paz, Purificación Jorge, Benedicta Cortiñas, María Clara Rodríguez, Carmen Nieto, Pascasia Bravo, Rufina Gómez.

GRAN BANQUETE EN EL "CLUB LLANERA"

El banquete-homenaje a los queridos Ex-presidentes, señores Víctor González Roara, Manuel Rodríguez, José Ma. Martínez Alvarez y Manuel Alonso Suárez, se celebrará el domingo once del actual en el "Palacio de Cristal".

La idea es de la activa Sección de Propaganda, que invita a todos los socios a adherirse al bello acto.

MAS DETALLES DE LA VELADA EN LA AGRUP. ARTISTICA GALLEGA

La Sección Lírico-Dramática que con tanto acierto dirige el graciosísimo primer actor señor Joaquín Riera, está haciendo el selecto programa para esta fiesta.

Son notas salientes de esta gran fiesta, la inauguración de un soberbio escenario; el debut de la encantadora y gentil artista señorita Antonita Sedes, y la presentación del afamado barítono señor Alvaro Marante, de quien la crítica hizo verdaderos elogios.

Se celebrará el próximo domingo.

LA GRATITUD A LA BENEF. ASTURIANA

La obra excelsa de las sociedades de Beneficencia, se ve en ocasiones premiada por el testimonio de reconocimiento de alguno de los tantísimos que por estas instituciones son atendidos.

Una carta que nos entrega el meritísimo Presidente de la Sociedad Asturiana de Beneficencia, Don Genaro Acevedo Solares, que en su sencillez pone de manifiesto la labor caritativa de aquellas benéficas instituciones reciba la gratitud de Don Jesús Rodríguez, uno de los beneficiados por la prestigiosa entidad.

LA DIRECTIVA DE LA ASOC. DE LANGREANOS

La Directiva de esta Sociedades Asturiana celebrará sesión ordinaria en la noche de hoy y en ella dará cuenta la Comisión de Fiestas de la labor realizada para organizar la que se celebrará el día 18 en "Lisa Club" Marianao.

RADIO Y ELECTRICIDAD

Poco tiempo hace hablé con una mujer inglesa, casada con un telegrafista de "Canadian Pacific Railway". Su marido tenía su estación de T. S. H., a 20 millas de la población más próxima, junto a la vía del tren, y rodeada de un espeso bosque. Me relató la tristeza de aquella vida, alejada de toda relación social, carente en absoluto de inquietudes espirituales, y como único consuelo, disponía de las emisiones radiotelefónicas, cuyas ondas hertzianas la ponían en contacto con el resto del mundo.

El lugar que ocupa la radiotelefonía en la civilización moderna, ha sido determinado por muchas circunstancias, no solamente por la influencia espiritual que pueden ejercer en los que viven alejados de todo centro de población, sino también por los múltiples servicios que presta a la cultura en general.

Antes de la guerra, la T. S. H. estaba reducida a algunos servicios metealológicos e informaciones para la navegación y noticias de prensa. Después, su radio fué adquiriendo mayor extensión, y hoy puede asegurarse que es el medio más rápido de propagación del pensamiento humano, llegando éste a todos los hogares del pueblo.

Aquellos que están acostumbrados a la vida activa de las ciudades, no se darán cuenta quizás de cómo ha transformado la perspectiva de la vida para la mayoría de la gente. Antes, los libros, la prensa y la educación directa, influían en la cultura popular; pero no todos los seres conscientes podían disponer de este medio, y la radiotelefonía ha venido a ser el agente poderoso que suple las dificultades con que se tropezaba para adquirir un grado medio de cultura en el área civilizadora del mundo.

La nueva cultura dispondrá de un horizonte más amplio, y los pueblos habrán logrado una unidad nacional, propia de una conciencia colectiva, adquirida por la voz que lanza el micrófono.

Una de las influencias mayores de la radiotelefonía en el hombre es la elevación de su sentimiento musical. Cada día acude más gente a los conciertos, y millones de seres gozan ya de las perspectivas espirituales que el arte de la música les ofrece.

La radiotelefonía es indispensable para la vida social e internacional de los pueblos. Por primera vez en la historia existe un medio de una comunicación rápida, hace años insospechada. Antes, un rey para llamar a sus súbditos enviaba un heraldo que hacía sonar una trompeta. La reina Isabel llamó a los ingleses a las armas, contra la armada invencible, encendiendo hogueras a lo largo de la costa. Napoleón movilizó sus ejércitos por medio de semáforos. En los días de la guerra franco-prusiana de 1870, las palabras telegrafiadas desde Berlín, pusieron en pie de guerra a más de medio millón de hombres. En 1926, la radiotelefonía, cuando la huelga, permitió a Baldwin organizar el abastecimiento de víveres, reorganizar el servicio de ferrocarriles y enrolar, solamente en Londres, a más de 20.000 marinos voluntarios. Ninguna nación dispondrá de un medio tan eficaz como la T. S. H. para formar un estado de opinión pública en un momento necesario.

En los días de Pericles, el ateniense era un buen crítico teatral porque el teatro nacional estaba abierto a todo el mundo, en nuestros días, gracias a la propaganda cultural de la radiotelefonía, se ha conseguido elevar el sentimiento artístico de los trabajadores, y muy pronto podremos observar que las discusiones entre la gente obrera tienen un matiz de cultura propio de una civilización amplia para todos los hombres.

La radiotelefonía, pues, será el medio de cultura más grande que la historia señale en sus páginas. Su importancia será tal, que su empleo se hará obligatorio como son otros servicios nacionales, el conocimiento de las leyes y cuanto pueda influir en la vida de relación humana.

Esta obligación podría realizarse estableciendo aparatos de T. S. H. en todos los hogares y, en mi opinión, ya que el escuchar no podría hacerse forzoso, por infracciones de las leyes transmitidas por radio. De esta manera se lograría que la T. S. H. llegará a prestar a la cultura sus mayores amplitudes civilizadoras.

Dr. E. E. Fournier D'Albe.

TRASMISIONES PARA HOY.

EL CONCIERTO DE HOY

La Estación 2-W-X de la Columbus está obteniendo brillantes triunfos con los conciertos que presenta la Empresa y Compañía del Teatro Regina y accediendo a multitud de solicitudes de los radio-oyentes ofrece esta noche a las 8 en punto un programa extraordinario bajo la dirección del Maestro Eliseo Grenet y que será ejecutado por los artistas de la Compañía del Teatro Regina, siguientes:

Srta: Margarita Grisoain, Tiple Cantante.

Srta. Blanca Barcenas. Tiple Cómica.

Srta. Elisa Altamirano. Tiple Cantante.

Srta. Laura Miranda. Tiple Cómica.

Sr. Emilio Medrano. Tenor.

Sr. Alvaro Marante, Tenor.

Sr Fernando L. Mendoza, Actor Cómico.

Sr. Guillermo W. Moreno, Actor Cómico.

Maestro Eliseo Grenet. Pianista acompañante y Director.

También la Compañía del Teatro Regina presentará el magnífico Jazz Band dirigido por Ernesto Grenet que ejecutará una selección de números bailables de ultima novedad.

Los actores cómicos señores Mendoza y Moreno harán algunos diálogos de actualidad encarnando los tipos que han popularizado en la escena.

Los radio-escuchas que deseen solicitar algunos números deben hacerlo llamando durante el día a la administración del Teatro Regina por el teléfono.

2-R-K trasmitirá de 9 a 11 p. m.

2-L-P trasmitirá de 11.1|2 a 1 de la tarde.

2-M-G trasmitirá de 5.1|2 a 7 p. m.

2-M-C trasmitirá de 6 a 8 p. m.

2-A-Z trasmitirá de 10.1|2 a 11.1|2 p. m.

Las últimas noticias.

A. GIRO.

ESCANDALO

Los vigilantes 1549 y 1263, denunciaron haber sorprendido formando un gran escándalo a la puerta de su domicilio M. Abreu 96 a Carmela Guzmán a la que no pudieron detener porque se introdujo en su casa y se negó a acompañarles a la estación.

M.E.C.D. 2016

MERCADO DE AZUCAR

NUEVA York, Noviembre 7. (UP) La fuerza del mercado de futuros en crudos no se debilitó a pesar de los cablegramas recibidos desde la Habana informando que en un mensaje enviado por el presidente al Congreso declara el general Machado que había decidido poner fin a la restricción, dejando a los ingenios en libertad de producir todo lo que pcedan. También se ha decidido en Cuba que la próxima zafra no comience antes del 1º de Enero, así como mantener funcionando a la Compañía Exportadora y al Comité de Defensa.

Tratándose de asuntos gubernamentales, se rumoraba hoy que existe considerable agitación en este país a favor del aumento de los derechos arancelarios para el azúcar. Según las noticias que circulaban esta mañana, existe el deseo de que se aumenten los derechos arancelarios 50 centavos las cien libras para el azcar crudo y 75 centavos las cien libras para el refino.

El mercado de futuros abrió firme desde sin cambio a un punto más bajo. Hubo ausencia de presión de venta por parte de Europa así como buena compra atribuída a los intereses productores.

	Abre	Alto	Bajo	Cierre
Marzo. . . .	202	204	201	203
Mayo. . . .	210	211	209	211
Julio.	217	219	216	219
Septbre. . .	224	226	223	226
Dicbre. . . .	195	196	195	196
Enero	196	197	196	197

MERCADO LOCAL DE AZUCAR

Muy quieto permaneció ayer este mercado.

Para los Estados Unidos de América se exportaron 3.700 saquitos de azúcar refino y 400 para las Islas Canarias.

PROMEDIO OFICIAL DEL PRECIO DEL AZUCAR

Precio promedio oficial en almacén público alcanzado por la libra de azúcar de acuerdo con lo dispuesto en el artículo X del reglamento puesto en vigor por el decreto presidencial número 233 de 14 de febrero de 1928.

MES DE OCTUBRE

1ª quincena

Habana	1.934203
Matanzas	1.954832
Cárdenas	1.961895
Sagua	1.960356
Manzanillo	1.934204
Cienfuegos	1.961896

2a quincena

Habana	1.897095
Matanzas	1.918633
Cárdenas	1.924787
Sagua	1.923176
Manzanillo	1.897096
Cienfuegos	1.924788

Del mes

Habana	1.913423
Matanzas	1.934561
Cárdenas	1.941115
Sagua	1.939536
Manzanillo	1.913424
Cienfuegos	1.941116

En los círculos azucareros de Nueva ork corrieron rumores de que serían aumentados los derechos de importación de azúcares.

Abrió sostenido el mercado de crudos de Nueva York, con compradores a ase de 2 centavos costo y flete.

Poco después de la apertura se anunció una venta de 15.000 sacos de Cua al equivalente de 2.1|32 centavos costo y flete para embarques en noviembre y diciembre.

Más tarde se rumoró que la Western Sugar había comprado 25.000 toneladas de Cuba a 2.1|32 centavos costo y flete.

A última hora se rumoró haberse efectuado más ventas de azúcares de Cuba, con destino a Cnina.

En la Bolsa de Azúcares Futuros se vendieron 44.700 toneladas.

Las existencias en los Almacenes afianzados de Nueva York ascendían ayer a 1.10.895 sacos de azúcar.

Después del cierre del mercado se recibió el siguiente cablegrama:

«Algunas casas que se sabe que Cuba fueron las principales compra-sostienen estrechas relaciones con doras y las que dieron firmeza al mercado. En general, sin embargo, la mayoría de las operaciones fueron de carácter profesional. La situación general del mercado azucarero sigue siendo igual. No hay ofertas en firme y lamayoría de los tenedores de azúcares no se inclina a solicitar ofertas».

MERCADO DE LONDRES

Abrió sostenido este mercado con vendedores de azúcares de las Islas Occidentales Británicas a la paridad de 1.88 centavos libre a bordo y compradores a base de 1.86.

COLEGIO DE CORREDORES NOTARIOS COMERCIALES DE LA HABANA

COTIZACION OFICIAL DEL DIA 7 DE NOVIEMBRE

Cambios	Tipos
S|E Unidos cable	3/32 P.
S|E Unidos vista	1/16 P.
Londres cable	4.85 3/4
Londres vista	4.85
Londres 60 d|v	—
Paris cable	3.91 1/4
Paris vista	3.90 1/2
Bruselas vista	13.91
España cable	16.14
España vista	16.13
Italia vista	5.24
Zurich vista	19.25
Hong Kong vista	50.00
Amsterdam vista	40.10 1/2
Copenhague vista	—
Christiania vista	—
Estocolmo vista	—
Montreal vista	—
Berlin vista	—

NOTARIOS DE TURNO

Para Cambios: Santiago Rodríguez.

Para intervenir en la cotización oficial de la Bolsa de la Habana: Pedro A. Molino; Raul E. Argüelles.

Visto Bueno: Antonio Arocha, Síndico-Presidente; Eugenio E. Caragol, Secretario Contador.

MERCADO DE TABACO

PROHIBIDA LA REPRODUCCION

Calixto López y Compañía compraron y registraron, en los almacenes de H. Duys y Compañía, ciento diecinueve tercios de colas, de las vegas "El Tejar" y "La Esperanza" ésta de la zona de Ovas y propiedad de Ramón Blanco.

Colas también estuvieron registrando ayer los Sobrinos de Antero González, en los almacenes de varias firmas a quienes las compraron: trescientos tercios de Toraño y Compañía; ciento treinta y tres de Sierra y Diez; ciento trece de Manuel García Pulido, y noventa y dos de Antonio González, S. en C.

Además compraron y registraron los Sobrinos de Antero González, en los almacenes de Manuel García Pulido, ciento cuarenta y tres pacas de Remedios.

De esta misma procedencia vendió y entregó Desiderio Saludes a Manuel A. Suárez y Compañía, ciento dieciocho tercios de segundas de la cosecha que aún está llegando al mercado.

Ochenta y ocho tercios de manchados compraron Rodríguez, Méndez y Compañía a Urtiaga, Toledo y Compañía.

Veintiseis de capas, de la misma procedencia, compró Julio Comas a Ramón Ruisánchez y Compañía.

Y pasaron, además, a terceras manos, varios menores lotes de bronces, capas y sextas de distintas procedencias.

LA RAMA QUE ENTRO.

Por los ferrocarriles entraron ayer las siguientes partidas de pacas y tercios de tabaco en rama:

De Puerta de Golpe, para Torres, Gener Hermanos, 102.

De San Luis de Pinar del Río, para Cifuentes, Pego y Compañía, 72.

De Camajuaní, para Echevarría y Pérez, 152.

De Placetas, para Walter Sutter y Compañía, 87.

De La Quinta, para la Cuban Land and Leaf Tobacco, 114.

De Puerta de Golpe, para Pastor Sánchez, 40.

De Vueltas, para Constantino González y Compañía, 115.

De Camajuaní, para Pablo L. Pérez y Compañía, 100.

De Galafre, para Constantino González y Compañía, 100.

De San Juan y Martínez, para Deben y Hermanos, 97.

De Puerta de Golpe, para Baldomero Fernández, 59.

De Camajuaní, para la Cuban Land and Leaf Tobacco, 334.

De Guane, para Suárez y Hermanos, 70.

De San Luis de Pinar del Río, para Godinez y Hermanos, 192.

De Puerta de Golpe, para Sierra y Diez, 44.

De Camajuaní, para Hijos de Diego Montero, 39.

PERDIDAS LAS SIEMBRAS

No ha muchos días informamos acerca de las pérdidas ocasionadas en la zona de Mendoza, provincia de Pinar del Río, y hoy tenemos que decir que la misma desagradable realidad experimentan los cosecheros de los veguerío de la zona de Taguasco, provincia de Santa Clara.

Nuestro corresponsal allí, señor Peña, nos comunica con fecha seis de los corrientes, que durante el cuatro y el cinco cayeron fuertes aguaceros en toda aquella zona, ocasionando la pérdida de las siembras que se habían hecho, y atrasando la preparación de las tierras que aun no se habían puesto en condiciones, amén de la pérdida de los semilleros.

Nos añade que los compradores de Manuel Vigil, Camejo y La Paz, López y Hermano, y Menendez y Compañía, están comprando tabaco en tercios en aquella zona.

ESTACION DE PAULA

Por esta estación se han embarcado para el interior de la isla las siguientes partidas:

Para Caibarién, embarcado por J. Dold Packing Co., consignado a su orden, 50 tercerolas manteca, 20 cajas manteca, 10 tinas manteca, 10 cajas carne salada, 3 huacales jamones, 100 cajas jabón común, 380 piezas tocino.

Para Candelaria, embarcado por General Electric Co., consignado a su orden, 100 rollos alambre de cobre forrado.

MERCADO DE BONOS

VALORES CUBANOS

NUEVA YORK noviembre 7. UP.

	Alto	Bajo	Cierre
Cuba 5 s . . .	97 1/4	97 1/4	97 1/4

BONOS DE LA LIBERTAD

NUEVA YORK noviembre 7. (UP)

	Alto	Bajo	Cierre
3 1|2 s	99.8	99.4	99.8
1o 4 1|4 s	100.29	100.29	100.29
4 s	101.4	100.29	100.31
Tesoro:			
3 3|8 s 40	99.13	99.13	99.13
3 3|8 s	99.20	99.20	99.20
3 3|4 s	104.2	104.2	104.2
4 s	107.18	107.18	107.18
4 1|4 s	112.2	112.2	112.2

BONOS INTERNACIONALES

NUEVA YORK noviembre 7. (UP)

	Alto	Bajo	Cierre
Burdeos	100 3/4	100 5/8	100 5/8
Lyon	100 1/2		
Alemania	106 7/8	106 5/8	106 7/8
Italia	97	96 3/4	96 3/4
Francia	107 1/4	107	107
Argentina	100	99 3/4	99 3/4
Brasil	96 1/4	96 1/4	96 1/4
Chile	102 3/8	102 1/4	102 1/4

BOLSA DE PARIS

PARIS, noviembre 7. (UP)

Renta Francesa 3 por 100	64.00
Renta Francesa 5 por 100	91.00

BOLSA DE LONDRES

LONDRES noviembre 7. (UP)

Ferrocarriles Consolidados	49

MERCADO DE VALORES

Nuestro mercado bursátil estuvo ayer con tipos irregulares.

La recaudación de la Havana Electric Railway Co. en la semana que terminó en 29 de octubre ascendió a $95.083.75, lo que acusa una disminución de $752.85 comparado con la semana anterior. El promedio diario fué de $13.583.39.

La Internacional de Teléfonos subió hasta 188, quedando al cierre de 186 a 186 3|4.

No tuvieron cambios de importancia los valores industriales.

Prevalecieron tipos sostenidos en Navieras Azucareras y Petroleras de Union Oil Co.

Poco activo estuvo el mercado de bonos. No obstante, los tipos fueron firmes.

Cerró quieto el mercado.

BOLSA DE LA HABANA

COTIZACION OFICIAL DEL DIA 7 DE NOVIEMBRE

	Comp.	Vend.
Bonos y Obligaciones		
República de Cuba 1904	102	104
Speyer		
República de Cuba 1905	102	105
Deuda Interior		
República de Cuba 1909	98	102
4 1	2		
República de Cuba 1914	102	—
Morgan		
República de Cuba 1917	98 1/2	103 1/2
Puertos		
República de Cuba 1923	103 1/2	104
5 1	2		
Ayuntamiento Habana:		
1a hipoteca	103	106
Ayuntamiento Habana:		
2a hipoteca	103	106
Banco Territorial	95	—
Calzado	—	—
Cervecera	105 1/2	106 1/2
Cervecera (Obligaciones no hipotecadas)	94 1/2	106
Ciego de Avila	—	—
Curtidora	—	—
Gas	110	115
Havana Electric (Consolidados)	84	89
Manufacturera	33	38
Matadero	—	—
Nueva Fábrica de Hielo (bonos)	103	—
Papelera serie A	102	104
Papelera serie B	80	—
Teléfono	97 1/2	—
F. C. Unidos	76	100
Edificio La Metropolina S. A.	100	105
Jarcia Matanzas	98	102
Iron Beer (Obligaciones no hipotecadas)	—	—
Havana Electric (Obligaciones)	69	79
Centro Asturiano	102 1/2	105
BONOS: Empréstito sariado de la República de Cuba. Morgan 5 1/2 por 100, 1927.		
Serie B: 1929	101	—
Serie C :1930	101 1/2	—
Serie D: 1931	101 5/8	103 1/2
Serie E: 1932	101 5/8	—
Serie F: 1933	101 3/4	—
Serie G: 1934	101 3/4	104 1/2
Serie H: 1935	102	—
Serie I: 1936	102 1/4	—
Serie J: 1937	102 1/4	—
ACCIONES		
Banco Agrícola	—	—
Banco Territorial	56	—
Banco Territorial, benef	4 1/2	—
Cervecera	241	—
Ciego de Avila	—	—
Cuba Cane pref	14	—
Cuba Cane com	4	—
Cuba R R	—	—
Curtidora	—	—
Havana E. Railway Co. pref.	69	72
Havana E. Railway Co. comunes	8	11
Jarcia pref	96	100
Jarcia com	18	21
Licorera com	3 3/4	5
Lonja pref	100	—
Lonja com	112	—
Manufacturera pref	3	5
Manufacturera com	1	3
Naviera pref	68	71
Naviera com	12 1/2	15
Nueva Fábrica de Hielo	312	—
Nueva Fábrica de Hielo, benef	115	—
Perfumería pref	—	—
Perfumería com	—	—
Pesca pref	105	—
Pesca pref	23	—
Préstamos	—	—
Teléfonos pref	15	117 3/4
Teléfonos com	130	—
Tel Int	188	—
Unidos	48 1/2	51
Union Oil	8	16
Metropolitan Auto	—	—
Fibras y Jarcia	61 7/8	—
Fibra y Jarcia (sindicadas)	61 7/8	—
Ferrocarriles Consolidados Cuba, pref	75	78
Matadero	—	—

MERCADO DE FLETES

	100 libras	
Costa Norte:		
A New York	13 1/2	14 1/2
A Filadelfia	13 1/2	14 1/2
A Galveston	13 1/2	14 1/2
A NewOrleans	12 1/2	13 1/2
A Halifax	—	—
A St John	—	—
A Savannah	—	—
A Boston	15 1/2	16 1/2
Costa Sur:		
A Filadelfia	15 1/2	16 1/2
A New York	15 1/2	16 1/2
A New Orleans	14 1/2	15 1/2
A Halifax	—	—
A St John	—	—
A Boston	17 1/2	18 1/2
A Galveston	15 1/2	16 1/2

Estas cotizaciones son exclusivamente sobre azúcar.

MERCADO DE ALGODON

Ayer, al cerrar el mercado de Nueva York, el algodón se cotizó a los siguientes tipos:

Diciembre	18.84
Enero 1929	18.77
Marzo 1929	18.75
Mayo 1929	18.65
Julio 1929	18.50
Octubre 1929	18.15

CLEARING HOUSE

Las compensaciones efectuadas ayer entre los Bancos asociados al Clearing House de la Habana ascendieron a $2.750.861.74.

MERCADO DE VIVERES

NUEVA YORK, noviembre 7. (UP) —En este mercado se cotizaron ayer los siguientes artículos:

Trigo de invierno 1.29 3|4.
Trigo rojo de invierno 1.56 1|4.
Centeno para exportar: 1.07 1|2.
Maiz número 2 amarillo 1.03 1|2.
Avena blanca: 54.
Heno número 1: 26.00.
Harina: 7.95.
Aceite barril: 2.15.
Afrecho: 38.00.
Manteca refinada en latas 12 1|2.
Manteca refinada en tercerolas, a 11 5|8.
Papas Long Island: de 1.00 a 2.50 el saco de 150 libras.
Frijoles colorados 8.25.
Arroz Fancy: de 7.50 a 8.00.

PESETA
SE COTIZO A RAZON DE
6 PESETAS
19.57
DOLLAR

FRANCO
SE COTIZO A RAZON DE
25 FRANCOS
64 CENTIMOS
DOLLAR

BOLSA DE NEW YORK
ACCIONES
4,000,000
BONOS
10,173,000
CHEQUES
1,560,000,000

MERCADO DE CAFE

NUEVA YORK, Noviembre 7. — (UP) — Las noticias recibidas por cable y el sentimiento generalmente bajista del mercado, fueron causa de que perdieran terreno los futuros en café.

Los contratos A, abrieron de 2 a 9 puntos más bajo y los contratos D, con pérdida de 5 a 14 puntos. Las ventas del día se atribuyeron a operadores locales, europeos y brasileños. En algunos círculos se decía que el apoyo del Brasil había sido menos agresivo.

Los precios declinaron aún más antes del cierre.

	Abre	Alto	Bajo	Cierre
Marzo. . .	1523	1524	1515	1515
Mayo. . . .	1476	1476	1470	1470
Julio. . . .	1440	1440	1434	1434
Septbre. . .	1405	1405	1400	1401
Diciembre .	1585	1595	1585	1585

MERCADO DE HARINAS

NUEVA YORK, Novbre. 7. (U.P.) Los compradores no parecen dispuestos a adoptar ninguna posición agresiva debido a la incertidumbre que reina acerca de los resultados y efectos de las elecciones. Se nota mayor interés y los comerciantes, por regla general, declaran que sus negocios no acaban de salir de un período espectante. En otras palabras, los compradores limitan sus compras a pequeños lotes para entrega inmediata y no desean colocar órdenes para entrega en los meses venideros.

NUEVA YORK noviembre 7. UP. Se cotizó hoy la harina según clase en lotes de 196 libras como sigue:

Harina patente de primavera, de 6.00 a 6.50.
Primera de primera clara, de 5.75 a 6.00.
Blanda de invierno de 6.3 5a 6.70.
Dura de invierno, de 5.75 a 6.00.
Dura de invierno, patente, de 6.00 a 6.50.
Dura de invierno, clara, de 5.15 a 5.75.
Harina de City Mills de 7.90 a 8.60 en sacos de 98 libras.
Harina de centeno de 6.75 a 7.00 sacos de 140 libras.
Semolina número 2 a 3 5|8 centavos en sacos.

MERCADO DE TRIGO

NUEVA YORK, Noviembre 7. U.P. Lo contrario de lo ocurrido en la Bolsa, donde se registró un alza general de los valores como acontecimiento post electoral, el mercado de trigo estuvo muy encalmado. Los precios del trigo bajaron bruscamente durante el día.

Grandes ventas realizadas por casas del noroeste, inducidas por la baja ocurrida en Liverpool y Winnipeg, fueron la causa principal del descenso de los precios.

	Abre	Alto	Bajo	Cierre
TRIGO				
Dicbre. . .	115 1/8	115 5/8	112 5/8	113 3/8
Marzo. . .	120 1/2	120 3/4	117 3/4	118 1/2
Mayo . . .	122 5/8	123	120 5/8	121 1/8
WINNIPEG				
Novbre . .	118 3/4	119 3/8	118 1/4	118 7/8
Dicbre. . .	118 1/2	119 1/4	118 1/8	118 3/4
Mayo. . . .	124 3/8	125 1/8	124 1/8	124 3/4
ST. LOUIS				
Dicbre. . .	114	115 1/8	114	115
Mayo. . . .	122 1/4	123	122 1/4	123

NOTAS DEL MERCADO DE CEREALES

NUEVA YORK, Noviembre 7. U.P. Las existencias visibles en los Estados Unidos según acaba de anunciarse, son: 134.249.000 bushels con aumento de 1.025.000 sobre la semana anterior, contra 88.954.000 el año pasado en igual fecha.

Los cables de Liverpool informan que el mercado está encalmado y más bajo en simpatía con el descenso de los precios en Norte América el sábado último.

MERCADO DE LEGUMBRES

JACKSONVILLE noviembre 7. UP. —Las condiciones y cotizaciones que prevalecieron hoy en el mercado al por mayor de Jacksonville, son, según el Bureau del Estado de la Florida, las siguientes.

Los precios que rigieron hoy fueron:

Pimientos 2.25 a 2.75.
Judías de la Florida, redondas, verdes, de 3.00 a 3.50.
Pimientos de la Florida de 1.75 a 2.25.
Squash de 2.25 a 2.75.
Huevos frescos a 58 centavos docena.
Naranjas: de 4.00 a 4.50.
Toronjas: de 2.75 a 3.25.
Quimbombó de 2.00 a 2.50.

MERCADO DE METALES

NUEVA YORK, noviembre 7. (UP) Cotizaciones de hoy:

Del "The Times":
Acero de Pittsburgh a 23.00.
Plomo a 6.50.
Cobre a 15.25.
Estaño a 48.50.
Gasolina a 0.13.
Petróleo crudo a 1.21.
Del "Journal of Commerce":
Manganeso de 35 a 40.
Nickel en lingotes a 33.00.
Asfalto número 1, s|c.
Asfalto número 2, s|c.

N. Gelats & Co.

BANQUEROS
HABANA
Aguiar 106-108

Vendemos cheques de Viajeros Pagaderos en Todas Partes del Mundo y Cartas de Crédito Circulares en las Mejores Condiciones

"SECCION DE CAJA DE AHORROS"

Recibimos Depósitos en esta Sección Pagando de 3 por 100 Anual

Todas estas operaciones pueden efectuarse también por correo

IMPORTANTE:

La Secretaría de Comunicaciones recomienda al público que exprese siempre en las cubiertas de los envíos postales el nombre y la dirección del remitente.

El Correo acepta fardos postales con peso hasta de once libras. Tarifas: hasta 5 libras, 10 centavos la libra; excediendo de 5 libras, 6 centavos por cada una adicional.

BANCO GIJONES DE CREDITO

Capital: 12,000,000 de Pesetas. Domicilio Social: Corrida, 48. GIJON.

Sucursales: RIVADESELLA VILLAVICIOSA

Ejecución de toda clase de operaciones de BANCA, BOLSA, CAMBIO.

Servicios de consignaciones a Vencimiento Fijo para inversión de capitales devengando interés anual a los siguientes tipos:

A tres meses: 3 y medio por 100. 3 1/2 por 100 anual. Reintegros doce o más meses: 4ista.

CAJA DE AHORROS Intereses: 3 1|2 por 100 anual. Reintegros a la vista.

C 2229 alt. 1d, 8 ms

MERCADO DE NEW YORK

ACCIONES

NUEVA YORK, Noviembre 7. — (UP) — La victoria de los republicanos en las elecciones de ayer, fué aplaudida hoy por Wall Street, registrándose en la Bolsa una manifestación alcista como no se ha visto igual en las elecciones presidenciales anteriores. Antes de este año no se había conocido ninguna sesión en que las ventas llegaran a cuatro millones de acciones. Las transacciones de hoy subieron a un total de 4 millones 826,600 acciones. Los tickers se vendieron abrumados con millares de cotizaciones. Casi todas las divisas ganaron terreno en las primeras transacciones del día, continuando después el avance por grupos.

Al medio día el mercado se encontraba tan congestionado de órdenes de compra que los tickers se retrasaron 48 minutos y los operadores trabajaban sin verdadero conocimient odel desenvolvimiento del mercado.

Hubo general regocijo en la Bolsa en el día de hoy, pero no se tradujo en manifestaciones exteriores como en otras elecciones.

Las divisas de cobres fueron las que lograron ganancias más consistentes, cotizándose al cierre casi a los mejores precios del día.

BOLSA DE NEW YORK

FERROCARRILES	
Atch Top Sta Fe	194 3/8
Atl Coast Line	—
Baltimore Ohio	112 1/2
Canadian Pacific	220 3/4
Chesapeake Ohio	188 3/4
Chi Gt West com	12 7/8
Chi Gt West pref	—
Chic N. W.	87
Chi Mil San Paul com	34 5/8
Chi Mil San Paul pref	50 3/4
C. Rock I. P.	—
Delaware Hudson	—
Erie	58 1/4
Erie pref	—
Great Northern	101 1/2
Kansas City Southern	97
Lehigh Valley	97
Louisville Nash	—
Mo. Kan Tex com	46 1/4
Mo Pac com	70
Mo. Pac pref	123
N. Y. Central	174
N. Y. N. H. H.	66 1/4
Northern Pacific	102 3/8
Pennsylvania	—
Reading	104
St. Louis S. Francisco	117
St. Louis Southewestern	118 1/2
eaboard Air Line com	—
eaboard Air Line pref	—
Southern Pacific	123 3/8
Southern Railway	144 1/4
Texas Pac	—
Union Pacific	209
Wabash comunes	79
Western Maryland com	42 1/4
EQUIPOS	
American Car Foundry	—
American Locomotive	95
Baldwin Locomotive	—
Gen Rail Sig	105
Pullman Company	83
N. Y. Air Brake	42
Westinghouse Air Brake	46 3/8
MOTORES	
Chryler	126 1/2
Dodge Motors com	—
General Motor New	220 3/4
Grahan Paige	46 3/4
Hudson Motors Co	83 3/8
Huppmobile	72 1/2
Jordan Motor	—
Mack Trucks	96
Nash	93 1/2
Packard Motors	96 1/4
Pierce Arrow com	—
Studebaker Corp	77 7/8
White	37
Willys Over	28 1/4
ACCESORIOS	
Am Bosch Mag	36
Briggs Mfg. Co	54 5/8
Eaton Axle S	57
Electric Auto Light	112 1/2
Gabriel Snubber A	—
Kelsey Hayes Wheel	50
Murray Body	111 1/2
Stewart Warner	107
Timken Roller	153
GOMAS	
Ajax	8 5/8
Fisk Tire	11 1/2
Goodrich	80 5/8
Goodyear	79 3/4
Kelly Sprinfield Tire	50 5/8
U. S. Rubber	41 1/2
ACEROS	
Am. Steel Fou	58 1/4
Bethlehem Steel	68
Central Alloy	39 7/8
Colo F. I.	72 1/2
Crucible Steel	—
Gulf States	66 5/8
Inland Steel	—
Republic Iron Steel	80
U. S. Steel	162 1/8
Vanadiun	87 7/8
Youngstown	93 1/2
PETROLEOS	
Atlantic Ref	58 1/2
Barnsdall A	47 3/8
General Asphalt	73 3/8
Houston Oil	134
Independent Oil Gas	33 3/8
Lago Oil	35 3/8
Marland Oil	46 1/2
Mid Cont Pet	38 1/8
Pan American "B"	57 1/2
Phillips Petroleum	47 1/2
Pure Oil	27 7/8
Shell Union Oil	35
Sims Petroleum	25 3/4
Sinclair Oil Corp	43 1/4
Skelly Oil	38 3/4
S. O. Calif	64 3/4
Standard Oil Co of N. Y.	37 3/4
Standard Oil of N. J.	52
Superior Oil	12
Texas Co	69 7/8
Texas Pac Land	24 5/8
Texas Pac. C. Oil	24 7/8
Transcontinental Oil	9 1/4
Union Oil Cal	—
Warner 7/8uinlan	42 1/2
TIENDAS Y ALMACENES	
American Woolen	23 1/8
Gimbel Bros	54 1/2
Kresge	82
Montgomery Ward	349
Sears Roebuck	156
Woolworth	223
SERVICIOS PUBLICOS	
American For Pow	51 5/8
American Tel and Tel	188 5/8
Am. Water Works	62 1/2
Columbia Gas	132
Consolidated Gas	132
Elec Light Pow	40 1/2
Internt'l Tel Tel	186 3/4
Interboro R. T.	39 1/4
National Power Light	42 1/8
North American	73 1/8
Pub Ser N. J.	69 5/8
Standard Gas Elec	74 1/2
United Light "A"	42 1/2
AZUCAR Y FERROCARRILES CUBANOS	
American Beet Sugar	19 3/4
American Sugar Ref	75 1/2
Cuban Cane Sugar com	4 5/8
Cuban Cane Sugar pfd	15 3/4
Cuban American Sugar	16 7/8
Cuba Company	23 1/8
Gt. West Sug	34 3/8
Consolidated R. R. of Cuba	77
Punta Alegre	20 3/4
Puerto Rico Sugar	41 3/8

Anúnciese en el Diario de la Marina

MERCADO DE CAMBIOS

NUEVA YORK, noviembre 7. (UP)

INGLATERRA: Libra esterlina. Par 4.86.6.
Vista 4.84 1/2
Cable 4.84 7/8
ESPAÑA: Par 19.3 centavos por peseta.
Vista 16.11
Cable 16.12
FRANCIA: Par 19.3 centavos por franco.
Vista 3.90 3/8
Cable 3.90 5/8
BELGICA: Belga (nueva moneda).—Par 13.88.
Cable 13.89 3/4
Vista 13.90 1/2
SUIZA: Par 19.3 franco.
Vista 19.23 3/4
Cable 19.24 1/4
ALEMANIA: Par 23.88 centavos por marco.
Vista 23.80 3/4
Cable 23.81 3/4
ITALIA: Par 19.5 centavos por lira.
Vista 5.23 1/2
Cable 5.23 3/4
AUSTRIA: Par 14.07 centavos por chelin.
Vista 14.125
HUNGRIA:
Vista 17.42
Cable 17.42
PORTUGAL:
Cable 4.50
Vista 4.53
DINAMARCA: Par 2.68 centavos por corona.
Vista 26.66
Cable 26.66 1/2
SUECIA: Par 19.3 centavos por corona.
Vista 26.72
Cable 26.73
HOLANDA: Par 40.42 centavos por florin.
Vista 40.08 1/2
Cable 40.10 1/2
GRECIA: Par 1.93 por dracma.
Cable 1.29 1/2
NORUEGA: Par 26.8 centavos.
Vista 26.64 1/2
Cable 26.65 1/2
CHECOESLOVAQUIA: Par 29.2 cts. por dinar.
Vista 2.96 1/2
YUGOESLAVIA:
Vista 1.76
RUMANIA: Par 19.3 centavos por lei.
Vista 0.61
POLONIA: Par 19.3 centavos por zloty.
Vista 11.25
JAPON: Par 40.3 centavos por yen.
Vista 46.38
Cable 46.45
CHINA: Par 79.278 por tael.
Vista 64.00
Cable 64.12
INDIA INGLESA:
Vista 36.50
Cable 36.56
ARGENTINA: Par 40.42 centavos.
Vista 42.21
BRASIL: Par 32.40 centavos por mil reis.
Vista 11.97
CANADA: Par 100 centavos por dollar.
Vista 99.91
MEXICO:
Vista 48.25
CUBA: Par 100 centavos por peso.
Vista 99.91
Cable 99.94
PERU:
Vista 4.00
URUGUAY:
Vista 102.25
VENEZUELA:
Vista 19.25
CHILE:
Vista 12.10
COLOMBIA:
Vista 97.75

PLATA EN BARRAS

NUEVA YORK, noviembre 7. (UP)

La plata en barras se cotizó hoy en este mercado a 57 3|8.

NOTAS DE IMPORTACION

IMPORTACION DE MADERA

Vapor americano J. R. Parrot, de Cayo Hueso, de fecha 6 de noviembre de 1928.

Graves Lumber Cor., para Pérez y Hno., 1,677 piezas madera.

Harrell Travis Lumber, para R. J. Hevia, 1,233 id. id.

Amer Pitch Lumber, para T. Gómez 1,299 id. id.

J. M. Griffin Lumber Cor., para Tellechea Peña Co., 832 id. id.

Vapor americano J. R. Parrot, de Cayo Hueso, entrado con fecha de noviembre 7, 1928.

Harrell Travis Lumber Co., para R. J. Hevia, 1,860 piezas madera.

Graves Lumber Co., para Hershey Corp., 530 piezas madera.

Graves Lumber Co., para Pérez Hno., 1,677 piezas madera que dejaro nde embarcar en el vapor americano J R. Parrot, de fecha 6.

Graves Lumber Co., para Pérez Hno., 3,260 piezas madera.

IMPORTACION DE CARBON MINERAL

Nota detallada d elas importaciones de carbón vegetal llegadas por nueestro puerto desde el día 1 de noviembre.

Noviembre 3 de 1928, vapor americano Estrada Palma.

Whitney Kemerer, para Tellechea Peña Co., 28,152 kilos carbón a granel.

Noviembre 4, 1928, vapor inglés Mountpark, de Norfolk.

Czanikow Rionda Co., para Regla Coaj Co., 2,766,056 kilos carbón a granel.

Vapor inglés Hallside, de Norfolk.

Berwind White Coal Co., para Havana Coal Co., 4,551 toneladas con 4,623,816 kilos.

Noviembre 5, 1928, vapor americano J. R. Parrot, de Cayo Hueso.

Aja By Product Co., para la Compañía Cubana de Electricidad, 78,834 kilos carbón.

Noviembre 6, 1928, vapor americano Estrada Palma, de Cayo Hueso.

Ala Bay Product Co., para la Compañía Cubana de Electricidad, 68,810 kilos carbón mineral.

Noviembre 6, 1928, vapor americano J. R. Parrot, de Cayo Hueso.

Ala Bay Product Co., para la Compañía Cubana de Electricidad, 77,020 kilos carbón mineral.

ESTACION CENTRAL

Por esta estación se han embarcado para el interior de la isla las siguientes casillas completas:

Para Cienfuegos, embarcado por Galbán Lobo Co., consignado a Cacidedo y Cía., una casilla con mantenca.

Para Matanzas, embarcado por Wilson y Cía., consignado a su orden, una casilla con víveres.

Para id., embarcado por E. Ortiz, consignado a J. Candelario, una casilla con papas.

Para id., embarcado por D. López, consignado a A.

ANUNCIOS CLASIFICADOS DE ULTIMA HORA

A-3333 A-1014

A ALQUILERES DE CASAS

A1 HABANA

SE ALQUILAN los frescos altos San Lázaro 264-66, esquina a Perseverancia. Tienen motor con bomba para el agua, tres cuartos, sala, saleta, comedor, baño intercalado y cocina; dos cuartos más en la azotea con baño, pisos de mosaico y una terraza al frente, informa doctor Trelles, Cuba 76, teléfono A-2858 e I-2677. UH A1 51249 8 Nov.

SE ALQUILA los bajos de Cárdenas 23 cuadra y media a Prado con portal, sala, saleta, dos cuartos y sus servicios informan en los altos. Teléf. A-4896. A1 51579 9 Nov.

$60 ALTOS Malecón 306, entre Escobar y Gervasio, modernos y hermosos. La llave, bodega San Lázaro esquina. Escobar. Informan Belascoaín 103. Teléfono M-6647 A1 51581 9 Nov.

MODERNOS bajos Lealtad 145-C, entre Reina y Salud, sala comedor, 3 habitaciones, baño completo, cocina gas. Llave en los altos. A1 S8955 14 Nov.

EN 30.00 Y EN 26.00 pesos el 1ro. y segundo piso altos de Misión y Cienfuegos la entrada por Cienfuegos, sala, cuarto y servicio moderno, la llave en la bodega informen teléfono M-5503. A1 51597 12 Nov.

PEÑA Pobre No. 23, bajos. Se alquila. Consta de sala, saleta, tres cuartos, baño, comedor al fondo, cuarto de criados. Informan en los altos. Telf. A-4727. A1 S8938 15 Nov.

CARDENAS 52

Próximo a Estación Terminal alquilo 2do. piso con sala, saleta corrida, 3 habitaciones y comedor, cuarto de baño, cocina gas y servicio criado, informes teléfono F-5929. UH A1 S8899 9 Nov.

SE ALQUILAN para hotel o casa de huéspedes, las 2 plantas altas, de Amargura 34, casi esquina Aguiar, 28 habitaciones espaciosas, todas independiente con instalación de agua 4 baños completos, escaleras de mármol, pisos de granito, pueden verse a todas horas, para informes teléfono A-4376. UH A1 49359 13 Nov.

GALIANO 108, frente a Barcelona. Se alquila el primer piso compuesto de sala, comedor, tres habitaciones, baño completo y cocina. Informan en el segundo piso. UH A-1 51068 11 Nov.

$45. ALQUILO, San Miguel 290, entre Infanta y Basarrate, con sala, saleta, tres habitaciones, baño, demás servicios, moderna. Llave en la bodega. Telf. F-5241. A1 UH 50633 10 Nov.

LEALTAD 112, bajos. Se alquila muy fresca, amplia, dos patios, sala, saleta, comedor fondo, cuatro habitaciones, baño completo, otros servicios. Abierta de 3a 5. A-3583. UH A-1 50699 10 Nov.

FRENTE QUINTA LOS MOLINOS

Se alquila 2do. piso moderno: sala, comedor, 3 cuartos, baño intercalado, cocina y servicio de criado. Informan: U-1564 UH A-1 S-8844 10 Nov.

AGUIAR NUM. 122 1er. PISO

A una cuadra de las oficinas de O. P. en casa particular. Se alquila una preciosa sala con balcones a la calle y Entrada independiente propia para matrimonio u oficinas $22. En la misma se alquilan habitaciones, de $7.00 en adelante tiene luz, y abundante agua. A1 51526 10 Nov.

INDIO 14 casi esq. a Monte, se alquila bajos sala, saleta, cuatro habitaciones, comedor, baño intercalado, cocina calentador gas, cuarto, servicios criados. Llave Indio 16 encargado. Informes Aguiar 66 M-2603 A1 51562 12 Nov.

SE ALQUILA en $35 los bajos de Estrella núm. 45 la llave la bodega. Informa teléfono X-1981. A1 51552 10 Nov.

SAN MIGUEL 254, letra I. Se alquilan estos amplios y ventilados bajos, compuestos de sala, recibidor, comedor, cuatro cuartos, cocina, servicios, patio, etc. Las llaves en la misma. Informa. Sr. Palá. Teléf. A-1191, de 9 a 12 y de 3 a 5, días laborables. A1 51553 12 Nov.

SE ALQUILAN los bajos de Lealtad número 111, entre San Rafael y San Miguel. Tienen zaguán, sala, recibidor, comedor, 6 habitaciones con baño intercalado, cuarto y servicio de criados, despensa y cocina. Alquiler $125.00. La llave en los altos. Informan: teléfono F-4496. UH A-1 S-8937 11 Nov.

SE ALQUILA tercer piso de esquina del Nuevo Edificio de Ruisánchez. Angeles y Estrella. Teléfono A-2024. A-1 S-8941 10 Nov.

A2 VEDADO

SE ALQUILA el moderno chalet de 21 núm. 261 entre F y G. Bajos, sala, comedor, pantry, cocina gas, cuarto criado, con su servicio, altos, 4 grandes dormitorios, dos baños completos con sus closets, garage y cuarto de chauffeur. Llaves en la misma. Informes Dr. Pagés. Teléfono F-4483. A2 S8900 12 Nov.

SE ALQUILAN los nuevos y frescos bajos de Baños 63, entre 21 y 23, con portal, sala, saleta y cuatro cuartos, baño intercalado, gran comedor, office, cocina y cuarto y servicio de criados. $85.00. Informan: Baños 23 entre 17 y 19. Teléfono F-4003. De 10 a 12. A-2 51301 10 Nov.

SE ALQUILA el chalet de la calle O No 10, entre 17 y 19, con muchas comodidades y un piso en el Edificio Piloto con garage y elevador. Y también una casa quinta en el Calabazar. Se pueden ver a todas horas. Informan en G y 23. A-2 UH S-8839 8 Nov.

17 ENTRE 6 Y 8, NUM. 435

Vedado. Próximos a desocuparse se alquilan estos amplios y modernos altos, frente al Parque Menocal; cinco grandes habitaciones, saleta de mármol, sala, 2 baños y garage. Precio módico. Pueden verse. Informan: F-1775. UH A-2 51456 12 Nov.

SE ALQUILAN los altos de Baños y 21, compuestos de sala, comedor, 4 cuartos, baño intercalado, cocina y calentador de gas, cuarto y servicio de criada: la llave en los bajos, bodegas. A2 S8952 10 Nov.

SE ALQUILA la casa calle H, pegado a 23, entre 23 y 25, precio 60 pesos. Informan al lado. A2 S8953 12 Nov.

35 PESOS se alquilan los altos calle A y 27 Vedado, 4 habitaciones, baño, sala, comedor, llaves enfrente. A2 51587 10 Nov.

CALLE 25 entre Paseo y dos, Vedado, se alquilan los modernos altos, con 7 habitaciones, baño intercalado, sala, comedor, cocina gas, informan teléfono M-4583. A2 51588 10 Nov.

A3 CERRO

A VIVIR MUY BARATO

Dos casas modernas, altos, $32, bajos, $34. Sala, saleta, tres cuartos, una cuadra de los tranvías. Calle de Cruz del Padre y Velázquez. Llaves e informes: bodega. Dueño: A-7841 y M-5798. UH A-3 51454 15 Nov.

MODERNA CASITA mampostería, 2 cuartos servicios, con 5 habitaciones independientes al fondo, para alquilar. Todo $45.00. Washington 8, entre Churruca y Primelles. Fiador. FO-7563. A-3 51519 10 Nov.

A4 JESUS DEL MONTE

SE ALQUILA BARATA

casa con portal, sala, saleta, 8 cuartos, 2 patios, a la brisa en calle de Zapotes número 9, a media cuadra del Parque Santos Suárez, se puede ver de 12 a 5, en la misma informa el dueño. A4 51541 11 Nov.

A5 VIBORA Y A. APOLO

AVENIDA de Acosta número 68, esquina a Luz Caballero, Víbora. Se alquila una hermosa casa con portal, sala, recibidor, tres habitaciones, baño intercalado con agua fría y caliente, comedor, cocina, patio y traspatio de cemento, cuarto y servicio de criados. Renta 50 pesos. La llave en Luz Caballero 7-E. Teléfono A-3056. UH A-5 51346 9 Nov.

SE ALQUILA

Un bonito chalet en lo más alto de la Loma del Mazo, frente al parque, "Villa Esperanza". Informan: San Rafael No. 1. Néctar Soda. Telf. A-2611. A-5 51462 15 Nov.

SAN BUENAVENTURA 58. Se alquila esta casa, compuesta de sala, saleta, tres cuartos, comedor, cocina, cuarto de baño y patio. La llave en el núm. 56. Informa Sr. Palá. Teléf. A-1191 y A-1192, de 9 a 12 y de 3 a 5, exclusivamente. (A5) 51554 12 Nov.

ALQUILO en $25 una casa que antes ganaba $35 Golcuria entre Luis Estévez y Lacret llaves en núm. 34 portal, sala, comedor, dos habitaciones, servicio intercalado, calentador, cocina y patio, una cuadra tranvía Santos Suárez. I-2093. (A5) 51606 10 Nov.

A6 LUYANO

SE ALQUILAN casas modernas en Justicia y Enna, a una cuadra del tranvía de Luyanó y del de Jesús del Monte, a $17, $20 y $24. Informan en la lechería de Justicia y Arango y en el M-8679. UH A-6 51121 8 Nov.

CASA de mampostería alto con 3 cuartos sala comedor, cocina, baño intercalado patio, balcón $40, Calle Villanueva esquina a Santana. A6 S8954 11 Nov.

A8 MARIANAO

EN B y 14, Reparto Almendares, se alquilan dos hermosos altos. Informan teléfono F-4915. A-8 S-8903 12 Nov.

LA SIERRA calle 1a. entre 6 y 8 se alquilan unos hermosos y frescos altos tienen recibidor, sala, cuatro cuartos, baño intercalado, comedor, hall, garage, cuarto de chofer y criados. FO-2433. A8 51602 17 Nov.

B OTROS ALQUILERES

B1 DEPARTAMENTOS

VEDADO 11 entre 22 y 24 núm. 118 a una cuadra de la línea se alquilan en $12 y $14 apartamentos sala, cuarto, cocina, cuarto baño, patio, luz y mucha agua. Informa el encargado. UH B1 49658 10 Nov.

B2 HABITACIONES

HABITACIONES con o sin muebles ropa de cama y limpieza para hombres solos desde $10.00 para matrimonios desde $20.00. Tejadillo 12, teléfono A-4254. UH B2 51434 8 Nov.

SE ALQUILA una habitación muy barata con vista a la calle, casa moderna baño intercalado a hombre solo o señora casa de corta familia formal Empedrado 56 segundo piso esquina a Aguacate por Empedrado no hay cartel. (B2) 51575 11 Nov.

30 PESOS se alquilan 4 habitaciones un garage para una máquina otro 15 pesos garage para una máquina y habitación sótano de calle 27 núm. 328 entre A y B, Vedado. B2 51586 10 Nov.

HABITACIONES altas y bajas en Campanario 143, entre Reina y Estrella, punto céntrico. Precios de situación. Casa de orden y moralidad. B-3 51483 17 Nov.

AMISTAD 94, primero piso, alto, en casa particular alquila dos cuartos con baño privado y agua corriente caliente y fría, balcón a la calle con o sin muebles para profesional, matrimonio, hombres solos. Casa elegante de mucho orden. Cerca de Prado y San Rafael. Precio módico. B-2 51521 13 Nov.

SE ALQUILAN en Cuba No. 110 altos, casa de familias, dos habitaciones. Informan: teléfono A-7979. B-2 51523 12 Nov.

OBRAPIA 96 y 98. Se alquilan habitaciones grandes y frescas, con lavabo de agua corriente, luz toda la noche. Precios de situación, para oficinas u hombres solos. Informes el portero. B2 51661 12 Nov.

C10 OBJETOS VARIOS

COMPRO carnets de La Beneficiaria Comercial. Escriba dando importe y número a J. F. M. Apartado 565. Habana. C-10 51529 10 Nov.

D VENTAS

D1 CASAS

SE VENDE o cambia por 2 casas chicas, hermosa casa de mampostería, moderna y de 2 plantas situada en Luyanó Costó $11.000. No corredores. Informes teléfono I-1799. D1 51568 14 Nov.

VENDO Vedado dos hermosas casas modernas, con lujo y comodidades, se dan baratas por tener el dueño que embarcar, café Boulevard vidriera Ramón. D1 51545 12 Nov.

BUENA RENTA, se vende una esquina, a veinte pasos de las vías de comunicación con un buen establecimiento y tres casas de sala, comedor, dos habitaciones, baño, cocina y buen patio. Para informes en Estrada Palma No. 148. Telf. I-2746. D-1 UH 51475 14 Nov.

D3 ESTABLECIMIENTOS

VENDO bar por desavenencia de socios 1 cuadra del parque. Garantizo $60 diarios de venta si ve el negocio lo compra daría mucha facilidad de pago si es persona seria buen contrato más detalles Cuenya, Amistad y Dragones. Café. UH D3 S8765 8 Nov.

GRAN vidriera de tabacos quincalla billetes se vende en lo mejor de la Habana buen contrato fácil pago. Razón Muralla 103. Almacén y en el 2do. piso de 7 a 8 y de 12 a 2 S. Lizondo. D3 51549 22 Nov.

VENDO bodega bien situada por atender otro negocio. Informan teléfono M-7042. Martínez. D3 51540 10 Nov.

FARMACIA. Se vende bien surtida, en uno de los mejores puntos de la ciudad y de mayor porvenir sin deudas, con más de 50 años de establecida y de 30 años del actual dueño, el cual vende por motivos de salud contrato largo, con garantías sólidas, no necesita efectivo Apartado 1094. Sr. P. Madera. (D3) 51609 10 Nov.

D4 AUTOMOVILES Y ACCS.

SE VENDE un automóvil cerrado, en magnífico estado, propio para la estación invernal. Puede verse y tratarse en Ayesterán entre Lombillo y La Rosa. Nave. UH D-4 51277 14 Nov.

CUNA Buick cerrada. Se vende, $220, del 25. Buenas condiciones, chapa nueva. Es una ganga. Véala en Obrapía 70. Teléfono M-7876. Sr. Prieto. UH D-4 51498 10 Nov.

D 5. MAQUINARIA Y ACCS

SE VENDE sin intervención de corredores y muy barato: 1 palla horizontal de 90 HP, con sus calentadores; 1 máquina corredera de 60 HP, con sus bronces y accesorios; 1 bomba de agua completa en buen estado; 1 bomba de aire completa en buen estado. Informa su dueño en Apodaca No. 2-C, bajos. Telf. A-3317. D-5 51503 10 Nov.

VENDO bomba Prats baratísima Hotel Ritz teléf. M-5961. Apartamento 524. De 8 a 10 a. m. (D5) 51563 12 Nov.

D6 MUEBLES Y PRENDAS

SE VENDE un aparador, 6 sillas, 2 sillones, una mesa de comedor de caoba y bronce. Lacret esquina a Sola, No. 514. D-6 S-8943 10 Nov.

VENDEMOS muy baratas cajas de hierro varios tamaños, tenemos gran surtido en dominós, guitarras españolas y del país. Equipajes, joyas y muebles. También damos dinero con módico interés sobre objetos que ofrezcan garantía. "La Lira de Oro". Angeles 53 y 55. Teléfono M-2104. D-6 51507 22 Nov.

SE VENDE,. Para personas de gusto se vende un soberbio juego de sala estilo renacimiento griego, de caoba y relieves y esculturas de bronce, todo tapizado de Damasco color oro; se compone de un sofá, dos butacas, cuatro sillas, una banqueta de centro, una vitrina y un espejo grande con su consola. Se puede ver de las 10 de la mañana a 5 de la tarde en Calzada, 55 entre D y Baños, Vedado UH D-6 51501 17 Nov.

D10 OBJETOS VARIOS

MATERIALES DE FABRICACION BARATOS

Acuda sin demora a la demolición del edificio que ocupó la Secretaría de Estado para los carpinteros, buenos cedro viejo y pino de tea. Muchas puertas y ventanas vigas ladrillos, rejas, tubos sanitarios y persianas de todas las medidas y lujosas. Empedrado y Tacón, teléfono A-0229. D10 51530 10 Nov.

Anúnciese en el Diario de la Marina

E SE SOLICITAN

E1 CRIADAS Y CRIADOS

SE SOLICITA una criada española de mediana edad que sepa cumplir con su obligación y que no tenga visitas. Informan Infanta número 22 entrada por San Miguel altos letra E. UH E-1 S-8862 8 Nov.

SE SOLICITA para una población muy cerca de esta capital un criado de mano para casa particular de poca familia. No ha de tener menos de cuarenta años y saber cumplir con sus obligaciones y servir la mesa. Se exigen referencias. Teléfono F-3566. UH E1 51605 9 Nov.

E2 COCINERAS Y COCINEROS

COCINERA se solicita para matrimonio solo, tiene que saber cocinar bien, ser blanca, duerme fuera, sueldo 25 pesos. Informan Amistad 50 Sombrerería. UH E2 51593 10 Nov.

E3 PARA 2 SERVICIOS

SE SOLICITA cocinera que haga la limpieza para 3 de familia; sueldo $20.00; si no, sabe cocinar bien no se presente. Serrano No. 35 entre Enamorados y San Leonardo Santos Suárez. E3 S8948 10 Nov.

E4 MANEJADORAS

SOLICITO manejadora joven, con experiencia para niño once meses, $20. Calle 2 y Primera. La Sierra. FO-2213. E4 51531 10 Nov.

E8 OFICINISTAS

SE SOLICITA oficinista taquígrafa de habla español e inglés. Horas de visita de 12 a 1 p. m. Prado 42. Teodoro Barley. E8 51584 10 Nov.

SE SOLICITAN dos mecanógrafas competentes. Tejadillo núm. 1, Dep. 18. Sr. Ríos. E8 51559 9 Nov.

E10 VARIOS

SOMBRERERAS se solicita una media oficiala que sepa el oficio, y una joven para ayudar a la venta, tiene que ser bien lista. Informan Amistad 50 sombrerería. UH (E10) 51594 10 Nov.

SE SOLICITAN vendedores y vendedoras para vender artículo garantizado, pueden ganar cien pesos; se necesitan referencias, informes Plaza del Vapor 18 por Reina. E-10 S8949 21 Nov.

F SE OFRECEN

F1 CRIADAS Y CRIADOS

SE OFRECE joven fino para criado de manos u otro trabajo análogo tiene buenas referencias para informes F-3208. UH (F1) 51377 9 Nov.

JOVEN española desea colocarse de criada de mano o habitaciones sale al campo y lleva tiempo en el país, informan Príncipe y Hornos. U-7007. UH F1 51251 8 Nov.

DESEA colocarse española para cuartos o criada de manos; desea casa de moralidad; fina y de confianza, sabe surcir bien, planchar ropa fina; tiene buenas referencias. Informan: teléfono U-4131. UH F-1 51088 8 Nov.

CRIADO joven español fino se ofrece práctico en el servicio sabiendo planchar con referencias de buenas casas sin pretensiones. Teléf. M-5075. F1 51577 10 Nov.

DESEA colocarse joven española de criada de manos o de cuartos, si es formal y tiene referencias Nieves. M-1581. F1 51578 10 Nov.

UNA joven española práctica y despierta desea colocarse para criada de mano cuartos o comedor, tiene referencias. Teléfono M-3229. F1 51572 10 Nov.

SE DESEA colocar una joven de criada de cuarto o para el comedor, no repara sueldo, tiene referencias por escrito o teléfono. Informan M-9731. F1 51669-70 9 Nov.

SE DESEA colocar una española de criada de mano o para cuarto tiene referencia y quien la recomiende para más informes. Llamen F-4069. F1 51571 10 Nov.

DESEA colocarse una española de criada de manos. Sabe su obligación y tiene referencias. También se hace cargo de todos los quehaceres de una corta familia. Telf. A-3190. UH (F-1) 51516 9 Nv.

SE OFRECE criado español con buenas referencias. Sirve toda clase de mesa. Es fino y trabajador. A-3318. Pregunten José. F-1 51471 10 Nov.

CRIADA polaca con buenas referencias; sabe servir la mesa. También manejadora cubana, le gustan los niños, con referencias. Llamen A-4175. F-1 S-8942 10 Nov.

SE DESEA colocar una muchacha española para cuartos o comedor; sabe cumplir bien su obligación. Desea casa de moralidad. Calle 19 entre F y G. Teléfono F-6148. F-1 51524 10 Nov.

SE DESEA colocar una muchacha de criada de mano o de cuartos, tiene referencias. Informan F-4270. F1 51532 10 Nov.

SE OFRECE española para criada de mano entiende un poco de cocina es seria y trabajadora. U-4669. Felicidad. (F1) 51533 10 Nov.

JOVEN española desea colocarse de criada de mano práctica en su trabajo, tiene sus padres que la garantizan. Informan. FO-2733. F1 S8951 10 Nov.

DESEA colocarse un criado de mano de mediana edad español sirve a la rusa y está acostumbrado al servicio fino. Teléfono M-3064. F1 51547 10 Nov.

SE OFRECE una muchacha española para cuartos y coser muy bien, teléfono M-3064. F1 51548 10 Nov.

JOVEN española desea colocarse de criada de mano tiene buenas referencias, teléfono M- 2659 F1 51564 10 Nov.

DESEA colocarse un buen criado de mano español honrado y trabajador, tiene buenas referencias. Informa 5a. 41 F-2255. UH F1 51560 9 Nov.

SE DESEA colocar una española para criada de manos es formal, desea casa de moralidad, tiene buenas referencias. Informan M-1581. Pregunten por María del Carmen. F1 51583 9 Nov.

DESEA colocarse una joven española para criada de manos o de cuartos, es formal y tiene referencias, no tiene novio ni pretensiones. Desea casa moralidad. Informan teléfono A-5998. F1 51589 9 Nov.

SE COLOCA una española para limpieza es persona seria. Tiene referencias. Teléfono M-5428. (F1) 51600 10 Nov.

SE OFRECE una joven española, para criada de manos o de comedor, es formal y tiene muy buenas referencias. Llame al teléfono A-2301. F1 51601 10 Nov.

SE DESEA colocar una joven española para cuartos y coser. Es formal y trabajadora; desea casa de moralidad. Teléfono FO-9209. UH F-1 51073 8 Nov.

F2 COCINERAS Y COCINEROS

SE OFRECEN dos cocineras españolas de mediana edad lo misma para el campo que para la Habana. Informan teléfono M-1860. F2 51582 10 Nov.

COCINERA montañesa desea colocarse cocina criada y española con buenas referencias persona de moralidad. Teléfono A-3343. F2 51592 10 Nov.

SE OFRECE buen cocinero repostero español sin familia, casa particular o establecimiento tiene referencias de grandes casas sale al campo. M-4725. F2 51599 10 Nov.

DESEA colocarse cocinero chino, cocina española y criolla, sabe hacer dulces, tiene referencias. Informan llamen al teléfono M-5231. F2 51603 9 Nov.

DESEA colocarse cocinero repostero en casa familia o comercio, español, tiene pretensiones. Teléfono F-2133. F2 51607 10 Nov.

DESEA colocarse una experta cocinera y repostera joven de color con familia americana o cubana que hable inglés, tiene quien le recomiende, llame a María, teléf. F-6206. UH (F2) 51237 8 Nov.

COCINERA repostera de mediana edad se ofrece para casa particular, sale fuera de la población y ayuda algo. Teléfono M-1581. UH F2 51449 8 Nov.

DESEA colocarse un buen cocinero joven chino, cocina española y criolla, sabe de repostería, buenas referencias. Teléfono M-3229. F2 51574 10 Nov.

SE OFRECE una buena cocinera cocina española y criolla, sabe de repostería, muy limpia, buenas referencias, teléfono M-3229. F2 51573 10 Nov.

DESEA colocarse cocinera repostera española. Cocina a la criolla y a la española; no duerme en la colocación. M-2102. F-2 51505 10 Nov.

COCINERA española, formal, tiene referencias; duerme en la casa; aspira poco sueldo si le admiten una niña de un año. A-6581. F-2 51518 10 Nov.

SEÑORA de color se coloca para cocinar en casa de moralidad. Tiene quien la recomiende. Informes: Salud 152. Teléfono U-6713. F-2 51470 10 Nov.

DESEA colocarse una señora de mediana edad, de cocinera. Informan; teléfono M-8302 o Príncipe No. 14, entre San Ramón y Vigía. F-2 51525 10 Nov.

SE OFRECE un cocinero de color joven, fino y prefiere casa particular. Referencias. Teléfono M-4507. F-2 S-8945 10 Nov.

SE OFRECE excelente cocinera repostera, cocina criolla y española. Tiene buenas referencias. Duerme en la colocación. Pregunten por Sofía. U-1759. F2 51537 10 Nov.

SE OFRECE buena cocinera limpia, hace dulces, viuda mediana edad, desea poca familia. Duerme en la colocación, sin pretensiones. U-4669. F2 51536 10 Nov.

SE DESEA colocar una buena cocinera española, cocina a la criolla y a la americana, duerme en la colocación. Informan en teléf. F-6229. F2 51543 10 Nov.

DESEA colocarse una joven de color para cocinar, duerme fuera para el Vedado. Para informes F-2518. F2 51546 10 Nov.

MUY buena cocinera y repostera desea colocarse, Esperanza 83, esq. a Figuras F2 51555 9 Nov.

F3 PARA 2 SERVICIOS

SE DESEA colocar una señora joven, peninsular, para criada de cuartos o comedor; también sabe de cocina. Es formal y sabe cumplir. FO-9305. UH (F3) 51406 8 Nov.

SE DESEA colocar una joven española, para criada de cuartos o manejadora, sabe un poco de costura, tiene buenas referencias. Informan: Telf. U-3189. UH F-3 S-8890 8 Nov.

SE DESEA colocar una muchacha española de criada de manos o cocinera; tiene referencias. FO-1726. F-3 S-8946 10 Nov.

DESEA colocarse una joven española para criada de manos o manejadora. Es seria y trabajadora. X-2238. F-3 S-8944 10 Nov.

SE OFRECE joven española, para criada de mano o manejadora. Tiene referencias. Pregunten por Obdulia. U-1759. F3 51535 10 Nov.

DESEA colocarse una señora para cocinar o limpiar, lo mismo hace una limpieza por horas. Calle Cárdenas núm. 2, esquina Monte. F3 51539 10 Nov.

SE DESEA colocar una joven española para cocinar y limpiar para un matrimonio o cocinar para corta familia; tiene referencias. Teléfono F-3298. F3 S8950 10 Nov.

SEÑORA de mediana edad desea emplearse en casa de poca familia para coser y limpiar algunas habitaciones es competente sola, tiene referencias. Teléfono M-9764. F3 51550 9 Nov.

DESEA colocarse una muchacha de criada de mano o de lavandera tiene buenas referencias. Teléf. F-6253. F3 51556 10 Nov.

DESEA colocarse una joven para coser en casa particular y limpiar algunas habitaciones dormir fuera la llave I-3055. F3 51557 10 Nov.

DESEA colocarse una señora de color para cocinar y ayudar algo a la limpieza llame I-3055. F3 51558 10 Nov. F3 51558 10 Nov.

SE DESEA colocar una joven española sin pretensiones para criada de mano de cuartos o manejadora, es cariñosa y sabe cumplir con su obligación. Teléfono M-3247. F3 51567 10 Nov.

SE DESEA colocar una joven española para criada de manos o manejadora; buenas referencias. Teléfono M-4315. Florida 59. F-3 51497 13 Nov.

SE OFRECE española no jovencita, buena cocinera. Ayuda a limpiar. Prefiere repartos o el campo. Tiene buenas referencias. M-7122. F-3 51465 10 Nov.

DESEA colocarse una joven española para cocinera, si es corta familia para todo. Tiene referencias. Informan: O'Reilly 20, habitación 13. F-3 51522 10 Nov.

DESEA colocarse joven española para los quehaceres de una casa y si es corta familia no le importa cocinar. Compostela 124. M-1153. F-3 51528 10 Nov.

UNA española desea colocarse para cocinar y limpiar es muy honrada y trabajadora. Sabe su obligación, tiene buenas referencias. Omoa 11, habitación 48. (F3) 51590 10 Nov.

DESEA colocarse señora española con un niño para hacer los quehaceres de una casa, corta familia buenas referencias. Teléf. M-1378. Calle Damas 4 altos. (F3) 51591 10 Nov.

SE DESEA colocar una muchacha española para cuartos y coser o para atender señora o señorita, tiene referencias. Teléfono M-4216. (F3) 51595 10 Nov.

SE DESEA colocar una joven española para cocinar y limpiar informen teléfono M-6854. (F3) 51598 10 Nov.

SE DESEA colocar una muchacha española para corta familia entiende de cocina y costura tiene referencias. Teléfono A-4785. (F3) 51604 10 Nov.

SE OFRECE cocinero italiano repostero. Sabe la cocina americana, criolla y española; no tiene pretensiones. Referencias A-4175. F3 S8947 10 Nov.

F4 MANEJADORAS

ESPAÑOLA desea colocarse de manejadora, tiene práctica, es cariñosa con los niños. Prefiere de meses. Tiene referencias. U-1759 Amelia. F4 51534 10 Nov.

F6 CHAUFFEURS

CHAUFFEUR español desea colocarse en casa particular; tiene buenas referencias. Informan: teléfono A-5692. UH F-6 51100 8 Nov.

CHAUFFEUR español de mediana edad desea colocarse en casa particular, comercio lo mismo sale al campo. Informan teléf. U-6818. F6 51544 10 Nov.

SE DESEA colocar un chauffeur en casa particular o de comercio, tiene recomendaciones de las casas donde trabajó. M-5075. F6 51576 10 Nov.

F7 COSTURERAS

SE OFRECE modista para confeccionar toda clase de vestidos, habiendo trabajado en las principales casas de Madrid. Hace primores en vestidos para niñas. Precios económicos. Suárez número 44, piso primero, derecha. A-1245. UH F-7 S-8951 11 Nov.

F8 OFICINISTAS

SE OFRECE una joven sin pretensiones, para ayudar en una oficina o carpeta. Informan: teléfono M-4278. UH (F-8) 51322 8 Nov.

EXPERTO Tenedor de Libros, ofrece sus servicios por horas. Inmejorables referencias. Precios económicos. Telf. A-9064. De 10 a 12 a. m. Preguntar por Gerardo. F-8 51520 13 Nov.

TAQUIGRAFO corresponsal inglés español desea trabajo una o dos horas de noche o traducciones sueltas. Suárez 15. A-1583. F8 51551 10 Nov.

F10 VARIOS

DESEA encontrar colocación un joven; entiende de comercio y no tiene pretensiones. Telf. M-4278. U. H. (F-10) 51323 8 Nov.

MECANICO, limpia y arregla máquinas coser, cocinas gas y calentadores. Precios un peso cada cosa. Corrales 20. Teléfono M-4661 y A-4519. F. G. Santos. (F10) 51566 10 Nov.

UNA LAVANDERA muy buena y muy honrada desea encontrar una casa de familia decente para trabajar; tiene garantía de la señora donde ha trabajado 6 años. Informan: teléfono F-5992. F-10 51469 11 Nov.

SE DESEA colocar un español de 23 años de jardinero, de portero, de criado de mano, sabe servir mesa, de camarero, Informan teléf. FO-9248. F10 51538 13 Nov.

G AVISO OPORTUNO

G1 RELIGIOSOS

IGLESIA de Reina. El día 9 del actual a las 8 a. m. celebra la función mensual reglamentaria, la Congregación de Jesús Crucificado y su Madre Dolorosa. Se encarece la asistencia a los congregantes. G1 51542 9 Nov.

G3 AGENCIAS DE COLOCACIONES

AGENCIA Montalvo, la mejor de la capital, con sucursales en España y Jamaica inglesa. Callo 17 esquina F. Teléfono F-4427. Necesito criadas españolas. UH G3 S8863 4 Dic.

SEÑORAS y caballeros, Molina, arreglará con gusto su cabello, llame al A-4478. Cada servicio $0.60. Turno anticipado. De 8 a. m. a 10 p. m. (G7) 51565 22 Nov.

G6 PERDIDAS

DEVUELVAME los documentos que contenía mi cartera, que perdí hoy y quédese con ella además le daré una gratificación. Pedro León Recio. Laboratorio Zendejas. Reina 91 Habana. G6 51596 9 Nov.

G8 PARA EL HOGAR

EN EL COUNTRY Club Park, frente al lago. Se alquila magnífica residencia de lujo, amueblada. La llave en la misma. Informan: oficina de García Tuñón, Muralla y Aguiar. Telf. A-8786. G-8 51509 11 Nov.

H AVISO ESPECIAL

H2 CASAS DE HUESPEDES

CASA DE HUESPEDES

Galiano 84, altos café "La Isla". Hermosas frescas y cómodas habitaciones moralidad, orden y economía. Próximo a desocuparse un hermoso departamento de tres habitaciones baño y terraza. Trato excelente. H2 51535 14 Nov.

ANUNCIESE Y SUSCRIBASE AL "DIARIO DE LA MARINA"

VAPORES DE TRAVESIA

Lloyd Norte Aleman

VAPORES CORREOS MENSUALES DE LA HABANA PARA

VAPOR "YORK" Noviembre 17
VAPOR "SEYDLITZ" Diciembre 18

VIGO, CORUÑA, GIJON Y BREMEN

Trasbordo en Vigo para Río de Janeiro, Montevideo, Buenos Aires. Boleto directo para Austria, Checoeslovaquia, Hungría, Serbia, Lithuania, Polonia, Rumania, Halea, Palestina y Sjua.

CAMARA, SEGUNDA ECONOMICA Y TERCERA CLASE, A PRECIOS MUY ECONOMICOS

A. C. Fabricius y Cía., S. en C.

PARA CAMARA OBISPO 28 Tel. A-3455

PARA TERCERA AMARGURA 1 Tel. M-8066

VAPORES CORREOS DE LA COMPAÑIA TRASATLANTICA ESPAÑOLA

SERVICIOS REGULARES CADA 22 DIAS
PASAJE, CARGA Y CORRESPONDENCIA

LINEA RAPIDA PARA NEW YORK Y NORTE DE ESPAÑA Y MEXICO

Próximas salidas:

PARA VERACRUZ: 48 horas de viaje.	PARA NUEVA YORK, CORUÑA, GIJON, SANTANDER Y BILBAO.
Alfonso XIII, 27 de Octubre.	Cristóbal Colón, 12 de Octubre.
Cristóbal Colón, 18 de Noviembre.	Alfonso XIII, 3 de Noviembre.
Alfonso XIII, 10 de Diciembre.	Cristóbal Colón, 25 de Noviembre.
Cristóbal Colón, 1o. de Enero.	Alfonso XIII, 17 de Diciembre.
	Cristóbal Colón, 8 de Enero.

Los pasajeros de tercera ordinaria son servidos por camareros en amplio comedor provisto de sillas giratorias y ventiladores. Excelentes menús con vinos.

LINEA PAR AENW YORK, CADIZ Y BARCELONA

Próximas salidas:

Magallanes, 27 de Octubre.	J. S. Elcano, 10 de Diciembre.
Marqués de Comillas, 18 de Novbre.	Magallanes, 1 de Enero.

Todos estos vapores atracan a los muelles de la Port Havana Dock Co.
Para más informes dirigirse a:
MANUEL OTADUY
Lonja del Comercio, Bajos. Teléfonos: A-6588 y A-7900.
HABANA

CONSEJOS MEDICOS

Por el Dr. Pérez-Boudet

(Dirigir la correspondencia al DIARIO DE LA MARINA Prado 103, Dirección).

Ex-Médico del Hospital de Emergencia y en la actualidad médico forense de la ciudad de la Habana.

ASTURIANO. (Yaguajay.)

Usted lo ha dicho, es un asunto puramente moral el que solo debe de combatir por su propia voluntad. ¿Por qué le amedrenta lo que le pase a otra persona, siendo usted ajeno completamente a ella?, piense por un momento en el caso inverso. ¿Cree usted que a otra persona le atormentarían sus asuntos? Despreocúpese de esto y viva la vida con los suyos. Mucho celebro que la afección que padecía se encuentre curado por la indicación que le dí. Cuénteme siempre su amigo.

LILA. (Varadero.)

La indicación precisa a la que debe de someterse es un análisis de heces fecales. Sospecho que tenga amebas. Si así lo desea y para ponerle un tratamiento eficaz, le ruego se someta a él y me remita copia repitiéndome las preguntas que en su simpática carta me hace hoy. ¿Lo hará, así lo espero.

JULIETA. (Cerro.)

Señora ya su contestación salió, búsquela que ha de encontrarla.

UN COMPRADOR DEL "DIARIO". (Ciudad.)

Ambos procedimientos son buenos, desde luego me inclino por la cura radical (operación). No crea en modo alguno que le quede como otras opiniones le aseguran ningún defecto, eso no es cierto, queda completamente curado. El otro procedimiento, es bueno también, pues he de decirle que conozco casos curados también por ese método. Ya que usted me pide mi opinión, debo significarle que empiece por el método inyectable y si este no le da resultado, extirpación.

ANTIGUO SUSCRIPTOR. (Regla.)

Con los comprimidos de Evelviryl uno antes de cada comida y con dos cajas de Orchitasi Serono, resuelve usted su caso. Complacido.

UN PRECAVIDO. (Güira de Macuriges.)

Si los compañeros que le han visto su afección de la piel no han podido diagnosticar, como quiere usted que yo por este medio lo haga. Las enfermedades de la piel hay que verlas y aún muchas veces por este procedimiento existen errores de diagnósticos. Yo no puedo recomendarle ningún especialista de esas enfermedades por este medio, si lo desea puede escribirme en privado adjuntándome franqueo que lo complaceré.

MARIA DOLORES. (Reparto Almendares.)

Hoy le toca a usted nuevamente su turno. Ahora sí la puedo complacer con verdadero gusto. Su tratamiento en síntesis es el siguiente: Aplicación diaria de una ámpula de Cinnozyl Clin hasta ponerse tres cajas, tomar al día tres copitas del vino Extracto de hígado de bacalao de Chevrier añadiéndole una cucharada de Hipoplasina Bylá y antes de las comidas dos cápsul

TELEFONOS A-3333 A-1014

ANUNCIOS CLASIFICADOS DEL DIARIO DE LA MARINA

TELEFONOS A-3333 A-1014

Varios Sucesos

ARRESTO JUDICIAL

El vigilante 550 detuvo a Josefina López, vecina de Finlay 28, por encontrarse reclamada por el Juez Correccional de la Tercera Sección en juicio que se le sigue por escándalo.

DAÑO A LA PROPIEDAD

En Carrillo y Labra, el tranvía 391 guiado por el motorista 2802 alcanzó a la bicicleta que montaba León Liñetsky, vecino de Brasil 22, causándole daños que éste aprecia en cuatro pesos.

RIÑA Y LESIONES

El vigilante 1924, arrestó en San Martín y Estrada Palma a José Garavia Rodríguez, vecino de Luzuriaga 155 y a Anastasio Goyanes Fernández, de Menocal 93, por haberlos sorprendido en riña frente al Centro Gallego. Ambos tuvieron que ser asistidos en el Centro de Socorros de lesiones leves que mútuamente se produjeron.

AMOR A LA FUERZA

Celia Pestaña Morera, vecina de Someruelos 57 denunció que constantemente es insultada y amenazada por su ex-novio Florencio Ceballos Pino, de Someruelos núm. 50, porque ella se niega a reanudar sus antiguas relaciones amorosas con él.

VAPORES DE TRAVESIA

"COMPAÑIA DEL PACIFICO"
MALA REAL INGLESA

El lujosísimo trasatlántico de 25.500 toneladas de desplazamiento

ORITA

Con magníficos camarotes de lujo en primera y segunda clase. Espléndida cámara de tercera con dos fumaderos, dos salones de comer, amplias cubiertas de paseo y magníficos camarotes para los señores pasajeros de tercera.

Saldrá fijamente el día 16 de Nov.

VIGO, LA CORUÑA,
SANTANDER, LA PALLICE,
LA ROCHELLE Y LIVERPOOL

GRAN ESTABILIDAD, COMODIDAD, CONFORT, RAPIDEZ, SEGURIDAD

PROXIMAS SALIDAS
para ESPAÑA, FRANCIA
e INGLATERRA

Vapor ORITA, el 16 de Noviembre.
Vapor ORDUÑA, el 5 de Diciembre.
Vapor Oropesa, el 19 de Diciembre.

Para Colón, puertos de PERU y de CHILE y por el Ferrocarril Trasandino a Buenos Aires.

Vapor ORDUÑA, el 21 de Octubre.
Vapor OROPESA, el 4 de Noviembre.

Para NEW YORK

Vapor EBRO, el 16 de Noviembre.
Vapor ESSEQUIBO, el 14 de Diciembre.

Servicio regular para carga y pasajes, con trasbordo en Colón a puertos de Colombia, Ecuador, Costa Rica y Nicaragua, Honduras, Salvador y Guatemala.

- DUSSAQ Co. Ltd.

Oficios 30. Telfs. A-6540 y A-7218.

LINEA HOLANDESA AMERICANA

El magnífico trasatlántico holandés de 17.000 toneladas:

"MAASDAM"

Saldrá fijamente el día 17 de Noviembre para los puertos de:

VIGO, CORUÑA,
BOULOGNE-SUR-MER
Y ROTTERDAM

Próximas salidas para dichos puertos:

Vpor MAASDAM, 17 de Noviembre.
Vapor LEERDAM, 8 de Diciembre.
Vapor SPAARNDAM, 29 de Diciembre.
Vapor EDAM, 19 de Enero de 1929.
Vapor MAASDAM, 9 de Febrero 1929.

VERACRUZ Y TAMPICO

Vapor LEERDAM, 10 de Noviembre.
Vapor SPAARNDAM, 10. de Diciembre.
Vapor EDAM, 22 de Diciembre.
Vapor MAASDAM, 12 Enero de 1929.

Admiten pasajeros de primera clase y de Tercera Ordinaria, reuniendo todos ellos comodidades especiales para los pasajeros de Tercera Clase.

Amplias cubiertas con toldos, camarotes numerados para 2, 4 y 6 personas, comedor con asientos individuales.

PRECIOS DE PASAJE REDUCIDOS. EXCELENTE COMIDA A LA ESPAÑOLA

LINEA DE NEW YORK A PLYMOUTH, BOULOGNE-SUR-MER Y ROTTERDAM.
En esta Agencia se expiden pasajes por esta línea, por los lujosos y rápidos trasatlánticos holandeses ROTTERDAM, NEW AMSTERDAM, VOLENDAM, VEENDAM, NOORDAN Y RYNDAM.

Para más informes dirigirse a:
R. DUSSAQ S. EN C.

OFICIOS 22, 24 Y 26. TELF. A-5639.

A INGLATERRA DIRECTO EN 14 DIAS

M. S. "RIO BRAVO"

Saldrá de la Habana para Southampton y Bremen sobre el día 22 de Noviembre

CUBA A MEXICO

M. S. "RIO PANUCO"

Saldrá de la Habana para Veracruz, y Galveston, sobre el día 30 de Noviembre.

HIP AGENCY, S. A.
LYKES BROTHERS STEAMS.

Agentes Generales para Cuba.
Lonja 404-408. Teléfono M-6955

VAPORES DE TRAVESIA

COMPAGNIE GENERALE TRASATLANTIQUE

VAPORES CORREOS FRANCESES

BAJO CONTRATO POSTAL CON EL GOBIERNO FRANCES

Todos los vapores de esta Compañía atracan a los muelles de San Francisco o Machina, para efectuar el embarque y desembarque de pasajeros, equipajes y mercancías.

PROXIMAS SALIDAS

PARA VERACRUZ

Vapor correo francés "CUBA", saldrá el 3 de Noviembre.
" " " "LAFAYETTE", saldrá el 3 de Diciembre.
" " " "CUBA", saldrá el 3 de Enero, 1929.
" " " "LAFAYETTE" saldrá el 3 de Febrero de 1929.

Para CORUÑA, SANTANDER, PLYMOUTH y el HAVRE.

Vapor Correo Francés "CUBA" saldrá el día 15 de Noviembre, a las 12 del día.

NOTA: El equipaje de bodega y camarote se recibirá en el muelle de San Francisco o Machina (en donde estará atracado el vapor), solamente el día 14 de Noviembre de 8 a 10 de la mañana y de 1 a 4 p.m. El equipaje de mano y bultos pequeños los podrán llevar los señores pasajeros, al momento del embarque el día 15 de Noviembre de 8 a 10 de la mañana.

Vapor Correo Francés "LAFAYETTE" saldrá el 15 de Diciembre.
" " " "CUBA" saldrá el 15 de Enero de 1929.
" " " "LAFAYETTE" saldrá el 15 de Febrero de 1929.
" " " "CUBA" saldrá el 16 de Marzo de 1929.

Para CORUÑA, GIJON, SANTANDER, PLYMOUTH Y EL HAVRE

Vapor Correo Francés "ESPAGNE", saldrá el 15 de Abril de 1929.
" " " "LAFAYETTE" saldrá el 15 de Mayo de 1929.
" " " "ESPAGNE" saldrá el 15 de Junio de 1929.

VIAJE EXTRAORDINARIO

del vapor correo francés "LAFAYETTE" que vendrá únicamente a la Habana, para salir de este puerto, directo para:
VIGO, CORUÑA, SANTANDER y EL HAVRE
el día 30 de Junio de 1929, a las 12 del día.

SESIONES DE CINEMATOGRAFO DIARIAS EN LOS VAPORES DE DE ESTA COMPAÑIA SEGUN CONTRATO CON LA CASA "PATHE"

IMPORTANTE

Buena comida a la española. Camareros y cocineros españoles.

LINEA DE NEW YORK AL HAVRE, PLYMOUTH Y BURDEOS

En esta Agencia se expiden pasajes por esta línea, por los lujosos y rápidos trasatlánticos franceses "ILE DE FRANCE", "PARIS", "FRANCE", "ROCHAMBEAU", "DE GRASSE" etc., etc.

Para más informes dirigirse a
ERNEST GAYE
O'Reilly número 9. Apartado 1090. Teléfono A-1476.
Habana.

"EMPRESA NAVIERA DE CUBA, S. A."

SAN PEDRO NUM. 6.— HABANA
APARTADO NUMERO 1641
Dirección Telegráfica: CLAVES EN USO
"Emprenave"
A. B. C. 4a. y 5a. Edición.
Western Union.
Watkins and Apendix.

TELEFONOS:
A-5315 Información General.
A-4730 Departamento de Tráfico.
A-6236 Pasajes y Fletes.
A-3966 Almacén.
M-3896 Primer Espigón de Paula.
A-5634 Tercer Espigón de Paula.

VAPORES EN SERVICIO

Santiago de Cuba, Gibara, Habana, Baracoa, Las Villas, Guantánamo, Julián Alonso, Antolín del Collado, La Fé, Caibarién, Rápido, Cienfuegos, Manzanillo, Joaquín Godoy, Eusebio Coterillo y Jamaica.

PUERTOS DE ESCALA
COSTA NORTE

Caibarién, Nuevitas, Puerto Tarafa, Manatí (Victoria de las Tunas), Puerto Padre, Chaparra, Gibara, (Holguín, Velasco y Bocas), Vita, Banes, Mayarí, Antilla, Preston, Sagua de Tánamo, (Cayo Mambí), Baracoa, Guantánamo y Santiago de Cuba.

COSTA SUR

Cienfuegos, Casilda, Tunas de Zaza, Santa Cruz del Sur, Manopla, Guayabal, Manzanillo, Campechuela, Media Luna, Niquero, Ensenada de Mora y Santiago de Cuba.

COSTA NORTE DE VUELTA ABAJO

Bahía Honda, Río Blanco, Berracos, Puerto Esperanza, Santa Lucía, (Minas de Matahambre), Río del Medio, Dimas, Arroyos de Mantua y La Fé.

PUERTO RICO

San Juan, Ponce, Mayagüez y Aguadilla.

REPUBLICA DOMINICANA

Santo Domingo, San Pedro de Macoris y Puerto Plata.

HAITI

Aux-Cayes y Port Au Prince.

JAMAICA

Kingston.

NEW YORK "WARD LINE"

Vapores: "ORIZABA", "SIBONEY", "HAVANA" "MEXICO" Y "MONTERREY"

SALIDAS PARA NEW YORK: JUEVES Y SABADOS

$85.00 en adelante ida — $130.00 en adelante ida y vuelta — Incluyendo comida y camarote

SERVICIO SEMANAL A PROGRESO Y VERACRUZ

SALIDAS: LUNES

Para precios, reservaciones, etc., diríjase a
NEW YORK & CUBA MAIL STEAMSHIP CO.
Oficinas de Pasajes: Edificio Centro Asturiano.
Telfs.: A-6154 y M-7776.

MISCELANEA

SANATORIO "DR. PEREZ-VENTO"

Enfermedades nerviosas y mentales. Para señoras, exclusivamente. Calle Barreto, número 62, Guanabacoa.

E-925 Indf. 1 My.

NECESITAMOS 10,000 PERSONAS

que quieran aprovecharse de esta oportunidad para aprender inglés en poco tiempo, con un nuevo, fácil y práctico método. El precio es barato y el éxito bueno. No pierda un momento más y mándenos su nombre y dirección y recibirá pronto interesantes informes gratis. Es un método distinto.

EL INSTITUTO UNIVERSAL (D. 56) 123 E. 86; NEW YORK

LA SEGUNDA MINA

JOYERIA Y PRESTAMOS

Esta casa liquida a precios baratísimos su gran existencia de joyería, hay objetos antiguos y modernos de plata fina.

BERNAZA 6. — TELEFONO A-6363. AL LADO DE LA BOTICA

MISCELANEA

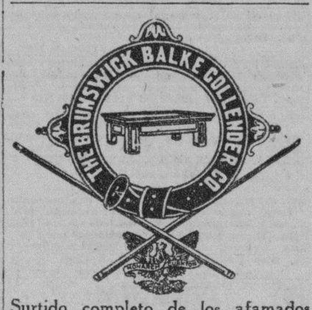

Surtido completo de los afamados BILLARES marca "BRUNSWICK".

Hacemos ventas a plazos.

Toda clase de accesorios para billar. Reparaciones. Pida catálogos y precios.

Julio de Cárdenas (Progreso) números 15 y 17, Habana. Teléfono A-6973.

Hartmann Baja 2, Santiago de Cuba.

E-993 Indf. 1 Mar.

CUIDE SU VISTA

RECONOCIMIENTO GRATIS

MONTE 45

DESPACHAMOS RECETAS DE LOS DRES. OCULISTAS A PRECIOS SIN COMPETENCIA

DINERO

Sobre joyas y objetos de valor. La casa que menos interés cobra.

MUEBLES

Tenemos variado surtido. No compre sin ver esta casa. El precio lo pone el cliente.

JOYAS

De ocasión, variado surtido.
"LA PERLA"
Animas 84, casi esquina a Galiano.
48517 18 Nov.

FABRICA DE CAMAS Y BASTIDORES

de madera y hierro se ponen telas a bastidores y cunas de niño si sus bastidores están sanos por que no ponerle tela nueva ahorrará usted la mitad de uno nuevo Llame hoy mismo y quedará complacido servicio rápido. Teléfono M-7841. García y Ca. Consejero Arango 33.
(H10) 50596 11 Nov.

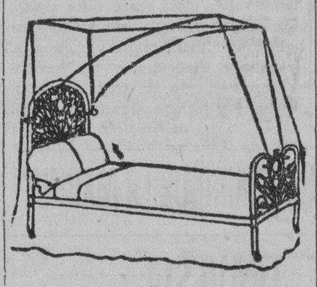

DEPARTAMENTO DE COLCHONETAS, COLCHONES, COJINES, ETC.

Nuestro Departamento de colchones, colchonetas, alfombras, mosquiteros, cojines, etc., etc., presenta el surtido más completo de estos artículos.

Colchones y colchonetas, en todos los tamaños y calidades, desde $1.80, cojines de seda desde $4.00, cestos de mimbre desde $4.00.

Mosquiteros para cama de una persona desde $2.00.

Mosquiteros con su aparato, a $6.50.

Colchones y colchonetas para niños en todas las calidades y precios.

Mosquiteros desde $1.50.

También hemos recibido cojines de piel, en formas y colores variados, muy de moda para adorno y para automóvil, gabinetes y oficinas.

Edredones de seda en colores enteros y floreados.

Todos estos artículos pueden verse en el mismo departamento de colchones, colchonetas, etc.

EL ENCANTO
E-958 Indf. 1 My.

DIRECTORIO PROFESIONAL

ABOGADOS Y NOTARIOS

DR. FELIPE RIVERO Y ALONSO
ABOGADO Y NOTARIO

Abogado Consultor y Notario de la Asociación de Detallistas de la Habana. Notario de los Centros "Asturiano", "Balear" y "Cafés".

ESTUDIO DE ABOGADO DE LOS DOCTORES

Manuel F. de Cinca, Felipe Rivero y Alonso, Angel Radillo y Gancedo, Rafael de Zéndegui y Carbonell.

Procurador: Urbano E. Cómez Cádiz. Chacón, 25, bajos, Edificio de la Asociación de Detallistas de la Habana. Teléfonos M-1472 y A-8142. Cable: Rizenca.
E-2097 Indf. Oct.

SAUL SAENZ DE CALAHORRA
ABOGADO
ANTONIO FERNANDEZ TOSCANO
PROCURADOR

Se hace cargo de toda clase de asuntos judiciales, tanto civiles como criminales y del cobro de cuentas atrasadas. Bufete: Aguiar No. 43, bajos, entre Empedrado y Tejadillo. Teléfono A-5024.
E-126 Indf. 1 En.

BUFETE DE FELIPE PRIETO

Dr. Felipe Prieto y Facciolo.
Dr. Ricardo López Gobel.
Abogados.
Dr. Antonio Franqui.
Notario.
Empedrado 34. Telfs. A-4872 y M-6809.
Asuntos civiles y mercantiles, divorcios, pensiones, jubilaciones, Retiro Marítimo, investigación de bienes de Beneficencia.

DR. MANUEL ABANDA MUÑOZ
Abogado.

Asuntos hipotecarios, herencias, toda clase de asuntos civiles. Mercaderes número 9. Departamento A. Teléfono M-6173.
E-1779 Indf. 1 Ag.

DOCTORES EN MEDICINA Y CIRUGIA

DR. PEDRO MONTALVO

Estómago e intestinos, con preferencia. Consultas de 4 a 6. Belascoaín 79. Teléfono U-5050. Avisos en el F-1972.
E-2199 23 Dic.

DR. RICARDO CUERVO BARRENA

De los Hospitales Mount Sinai y Post Graduate de New York. Medicina en general. Especialista en enfermedades del aparato circulatorio, (enfermedades del corazón, hipertensión, arterio-esclerosis, aortitis, enfermedades de las venas, etc). ELECTROCARDIOGRAFIA Y POLIGRAFIA. Consult. de 9 a 11 ($2) y de 3 a 5 de la tarde ($10) en Escobar 33. Telfs. A-0482 y U-1353.
E-1923 Indf. 1 Sep.

HEMORROIDES

Curadas sin operación, radical procedimiento, pronto alivio y curación, pudiendo el enfermo seguir sus ocupaciones diarias y sin dolor. Consultas de 1 a 5 de la tarde. Suárez 32. Policlínica P. Teléfono M-6233.
E-1810 Indf. 1 Ag.

DR. A. MARTH ARANGO

Enfermedades de al piel, Sífilis y Venéreas Consultas de 11 a. m. a 1 p. m. y de 4 a 7 p. m. Horas especiales previo aviso. Marina 56, esquina a Vapor. Telf. U-4023.
E-2300 Indf. 3 Nov.

DR. E. PERDOMO

Vías Urinarias, estrchez de la orma, venéreo, hidrocele, sífilis, impotencia. Calle D y 11. Vedado. De 1 a 4. Telf. F-4822.

F. GARCIA CAÑIZARES

Catedrático Titular de la Universidad. Director Facultativo del Centro Balear, Médico de Visitas del Hospital de Paula. Medicina general. Especialista en enfermedades venéreas, sífilis y de la piel. Gral. Aranguren (Campanario) número 119. Consultas: lunes, miércoles y viernes, de 3 a 5. No hace visitas a domicilio.
E-472 Indf. 7 My.

DR. S. PICAZA
De los Hospitales de París y New York

Enfermedades del estómago, intestinos e hígado. Tratamiento eficaz de la colitis y afecciones biliares. Horas: de 2 a 4 o convencional, previo aviso. San Lázaro, 246. Telf. F-4918.
E-1867 Indf. 7 Ag.

DOCTO ELPIDIO STINGER

Catedrático de la Universidad. Cirujano del Sanatorio "Covadonga". Cirujía general. Enfermedades de Señoras. Consultas de 2 a 4 p. m. los martes, jueves y sábados. Número 4. Teléfono F-2213.
E-2380 Indf. 3 Oct.

DR. IGNACIO CALVO
PROTOLOGO

Cirujía especial del recto. Tratamiento médico de las hemorroides. Rectos-copia. sigmodoscopia. Carlos Tercero 209 esquina a Franco. Teléfono U-2266. De 4 a 5.

DR. J. M. VERDUGO
DE LA FACULTAD Y HOSPITALES AMERICANOS Y PARIS
Estómago e intestinos.

Tratamiento eficaz de la úlcera estomacal y duodenal y de la colitis en cualquiera de sus períodos. Hígado y afecciones biliares. Enfermedades de la nutrición. Consultas de 1 a 3. Horas especiales previo aviso. Prado 60, bajos. Teléfono A-4425.
E-1060 Indf. 1 Mar.

"POLICLINICA HABANA"

Suárez 32. Teléfono M-6233.

DR. GUILLERMO LEON
Director Facultativo

De Medicina y Cirujía en general. Especialista para cada enfermedad. Consultas de 1 a 5 de la tarde y de 8 a 9 de la noche. Consultas especiales, dos pesos. Reconocimientos $2.00. Enfermedades de señoras y niños. Garganta, naris y oídos, (OJOS). Enfermedades nerviosas, estómago; corazón y pulmones, vías urinarias, enfermedades de la piel, blenorragia y sífilis, inyecciones intravenosas para el asma, reumatismo, tuberculosis, obesidad, partos, hemorroides, diabetes y enfermedades mentales etc. Análisis en general. Rayos X, masajes y corrientes eléctricas Los tratamientos y sus pagos a plazos. Telf. M-6233.
E-1810 Indf. 1 Ag.

DR. MANUEL GALIGARCIA
Enfermedades Nerviosas y Mentales

Especialista de la Asociación Canaria. Médico de Visita de los Servicios de Nerviosos y P. Enagenados del Hospital Calixto García. Ayudante de la Facultad de Medicina. Consultas: $5.00. De 3 a 5 diarias. J 511 bajos, entre 21 y 23, Vedado. Teléfonos F-2775 y F-5885. Sanatorio para tratamientos. Real 63, Arroyo Naranjo. Informes en la consulta.
E-1790 Indf.

DR. A. G. CASARIEGO
CATEDRATICO DE LA FACULTAD DE MEDICINA

Especialista en enfermedades del riñón y de las vías urinarias. De regreso de su viaje ha comenzado las consultas, de 2 a 6 p. m. en Neptuno 125. Telf. U-5040.
E-2030 Indf. 6 Oct.

DR. JOSE VARELA ZEQUEIRA

Profesor de Anatomía de la Universidad Cirujano Jefe de la Asociación Cubana de Beneficencia. Cirujía en general. Especialidad: Cirujía de la mujer. Consultas de 4 a 5. Gervasio 126 entre San Rafael y San José. Teléfono U-5410.

ANALISIS DE ORINA

Completo dos pesos. Prado 62 esquina a Colón. Laboratorio Clínico Químico del doctor Ricardo Albaladejo. Telf. A-3344.
E-1788 Indf. 1 Ag.

DR. PABLO RONQUILLO

Vías Urinarias, Piel y Sífilis, Gonorrea, Reumatismo blenorrágico, Impotencia, Neurastenia Genital, Riñón, Vejiga, Próstata. Reconocimientos pagos. Consultas diarias de 1 a 3 p. m. Pobres: lunes y jueves. San Rafael No. 102. Telf. U-1680.
E-2304 3 Dbre.

DR. GUILLERMO LOPEZ ROVIROSA

Enfermedades de las Glándulas Internas, Nutrición, Nerviosas y Mentales. Debilidad sexual, pérdidas, impotencias. Niños anormales atrasados, raquíticos. Bocios. Afecciones de la piel y de la sangre. Dispepsias, Colitis, Vías respiratorias. Rayos Ultravioletas aplicados al tratamiento de las afecciones de la piel acne, etc. caída del cabello, calvicie, raquitismo, anemias etc. Electroterapia, corrientes D'Arsonvalización, diatermia, extirpación de verrugas etc. San Lázaro 331, entre Infanta y Basarrate, de 5 a 7 p. m. Domingos de 4 a 6. Telf. U-3221. Consultas por correspondencia: $6.00. Giro postal.
E-1873 Indf. 7 Ag.

DR. FELIX PAGES
CIRUJANO DE LA QUINTA DE DEPENRIENTES
CIRUJIA EN GENERAL

ESPECIALMENTE CIRUGIA ABDOMINAL, ESTOMAGO, INTESTINOS, HIGADO Y APARATO GENITAL DE SRAS.

Consultas: Lunes, Miércoles y Viernes, de 3 a 5. Domicilio: D No. 200. Entre 21 y 23, Vedado. Teléfono F-4483.
E-1783 Indf. 1 Ag.

Dr. Manuel González Alvarez
CIRUJANO DE LA ASOCIACION DE DEPENDIENTES
CIRUJIA EN GENERAL

Consultas de 3 a 5. Martes, Jueves y Sábados. Campanario 59, entre Neptuno y Concordia. Teléfono A-9102. Residencia particular: calle 9 número 83, entre F y G, Vedado, Teléfono F-2441.
E-1792 Indf. 1 Ag.

Dr. Francisco Arango y de La Luz
MEDICINA EN GENERAL

Se dedica especialmente al tratamiento de enfermos nerviosos y mentales. Consultas de 12 a 2. Calle F número 26, entre 13 y 15. Vedado. Teléfono F-1832.
E-2109 8 Nov.

CORPORACION CLINICA

LUZ 44. TELEFONO A-0549, ENTRE AGUACATE Y COMPOSTELA
AGRUPACION DE MEDICOS CIRUJANOS Y ESPECIALISTAS

SE TRATAN TODAS LAS ENFERMEDADES. ANALISIS, inyecciones, medicina y cirujía general. ALMORRANAS: curadas radicalmente SIN OPERACION. Especialistas de señoras y niños. (OCULISTAS). BLENORRAGIAS, IMPOTENCIA, SIFILIS Y DEMAS ENFERMEDADES. CONSULTAS: $1.00; RECONOCIMIENTOS con aparato: $2.00; RAYOS X: desde $5.00. PARTOS desde $10.00; RAYOS Ultra Violetas, corrientes, masajes, etc. Medicinales $2.00; RADIUM, operaciones y otros tratamientos. Precios BARATOS, (CONVENCIONALES). Horas: 1 a 5 TARDE y 7 a 9 NOCHE. TATUAJES, VERRUGAS, MANCHAS ETC., SON QUITADAS. Enfermedades nerviosas y mentales.
E-1024 Indf. 10 My.

COOPERACION MEDICA

COOPERACION MEDICA
Empedrado 47, casi esquina a Aguacate.
Teléfono A-4152
Institución formada por Médicos Cirujanos y Especialistas.

Cirujía y Medicina general. Enfermedades de señoras: cura rápida del flujo, servicio de enfermera. Ojos, garganta, nariz y oídos. Corazón y pulmones. Estómago e intestinos. Piel. Nerviosas, tratamiento especial de la Epilepsia, Venéreas; Blenorragia, Sífilis, Prostatitis. Espermatorrea, impotencia etc. Verrugas: se quitan sin dolor, inyecciones de todas clases. Médicos a domicilio. Rayos X, Ultra-Violetas. Radium. Electricidad médica. Consultas: $1.00. Reconocimientos: $2.00. Visitas: $3.00. Tratamientos a precios económicos. Atenciones: de 9 a 11 (mañana), de 1 a 5 (tarde) y de 7 a 9 (noche.)

DR. ABRAHAM PEREZ MIRO

J. C. Zenea (Neptuno) 92. Consultas de 2 a 5. Teléfono A-9203.
E-2706 Indf. 22 Nov.

DR. MANUEL VIAMONTE

Catedrático Auxiliar de Radiología y Fisioterapia de la Universidad
RADIOLOGO DE LA QUINTA "COVADONGA"

Concordia 64A, esquina a Lealtad. Teléfono A-6698. De 9 a 10 a. m. y de 1 a 5 p. m. Rayos X. Radium. Radioterapia Profunda. Luz Ultravioleta y Electricidad Médica.
E-1900 Indf. 19 Ag.

DR. RICARDO ALBADALEJO

Especialista en vías urinarias. Tratamiento especial para la blenorragia, impotencia y reumatismo. Electricidad Médica y Rayos X. Prado 62, esquina a Colón. Consultas de 8 a 12 a. m. y de 1 a 5 p. m. Teléfono A-3344.
E-1787 Indf. 2 Ag.

Dr. Alfonso E. Milla Solsona
CURA RAPIDA DEL FLUJO

Especialista Enfermedades Señoras. Servicio de Enfermeras. Tratamiento médico. Enfermedades: útero (matriz), ovarios y trompas. Consultas: Martes, jueves y sábados. De tres a seis. Pobres: miércoles y viernes. San Rafael 102. Telf. U-1680.
E-636 Indf. 23 My.

DR. J. LYON

De la Facultad de París. Especialidad en la curación radical de las hemorroides sin operación. Consultas de 1 a 3 p. m. diarias. Calle 17 número 451, entre 8 y 10. Vedado.
E-1812 Indf. 1 Ag.

POLICLINICA INTERNACIONAL

Director: doctor David Cabarrocas. Lealtad 143, entre Salud y Dragones. Teléfono A-0544. Consultas especiales de 10 a. m. Para pobres: primera atención médica con motivo de una consulta, reconocimiento, examen de rayos X, análisis parcial, orina, incisión, accesos, inyección intravenosa de Neosalvasán o cualquier otra inyección, cura corriente eléctrica, masaje agua caliente, pulverización vapor, completamente gratis para pobres. Inyecciones especiales para Reumatismo, Anemia, enfermedades de la piel, Sífilis, venéreas, fiebres en general, Tuberculosis, Cáncre, Enfermedad de señoras, Corazón, Riñones, Hígado, Estómago e intestinos. Sistema nervioso, análisis completo de orina y análisis exudado para venéreos, aplicaciones de aparatos de yeso, análisis sangre para sífilis, raspado interino. Partos y Cirujía en general. Se regala medicina al pobre. Se dan horas especiales a 5 pesos.
E-1809 Indf. 1 Ag.

DR. J. B. RUIZ

Catedrático de la Universidad. De los Hospitales de Filadelfia, New York y Calixto García. Especialista en vías urinarias y enfermedades venéreas. Exámenes Uretroscópicos y Cistoscópicos. San Lázaro 321-C, de 1 a. 3. Telf. U-6351. Para pobres de 10 a 12.
E-928 Indf. 1 My.

DR. ROGELIO PARERA
MEDICO CIRUJANO

Consultas de 1 a 3 p. m.
Gratis para los pobres: Martes y Viernes.
Belascoaín, 227, altos.
Teléfonos A-6766—F-1289.
E-443 31 Mzo.

DR. CELIO R. LENDIAN

Consultas todos los días hábiles de 3 a 4 p. m. Medicina interna especialmente del corazón y de los pulmones. Partos y enfermedades de niños. Calle 4 esquina a 11, número 15, Vedado. Teléfono F-3809.

DR. GOMEZ DE ROSAS

Cirujano Director de la Policlínica Nacional. Enfermedades de señoras, estómago, vías biliares y cirujía general. Consultas de 3 a 5. Cerro 551. Teléfono A-2560.
E-1895 Indf. 16 Ag.

Dr. Manuel Alvarez Ruelland
MEDICO

Especialista en enfermedades del aparato digestivo. Consultas de 8 a 12 a. m. Calle 12 No. 7, Vedado.
E-1586 13 Ag.

EZCEMAS, ALMORRANAS

Ezcemas por antiguos que sean, se garantiza su curación por un procedimiento especial. Inyecciones Intravenosas para Reumatismo, Raquitismo, Linfangitis, Dispepsias y Blenorragia. Neurastenia por el procedimiento del doctor Monín. Electricidad Médica para Parálisis y Nerviosismo. Estrechez uretral y sífilis, curación garantizada. Almorranas: son curadas sin operación ni dolor, pudiendo el enfermo continuar sus trabajos diarios. Análisis orina: 2 y 3 pesos, completo. Inyecciones generales a 50 centavos. Curaciones por contrato. Análisis: Sangre, Esputos, Heces Fecales. Consultas: de 9 a 12. De 1 a 3 tarde y 8 a 9 noche diarias. Pobres gratis. Médicos Especialistas. Acosta 64. Telf. A-1704.

DR. PEDRO A. BOSCH

Medicina y Cirujía, con preferencia partos, enfermedades de niños, del pecho y sangre. Consultas de 2 a 4. Aguiar 11 Teléfono A-6488.
E-102 Indf. 1 Ab.

ENFERMEDADES SECRETAS

Antiguas, mal curadas y prostatitis, impotencia, esterilidad. Curaciones garantizadas en pocos días, sistema nuevo alemán. Dr. Jorge Winkelmann, especialista alemán, 30 años de experiencia. Manrique 5_A, a todas horas.
E-797 Indf. 17 Ag.

Dr. J. A. Hernández Ibáñez
CIRUJANO UROLOGO DE LA ASOCIACION DE DEPENDIENTES

ENFERMEDADES VENEREAS, VIAS URINARIAS, ENDOSCOPIA Y CIRUJIA DE LAS VIAS URINARIAS

Después de su regreso de los Estados Unidos, ha reanudado sus consultas y visitas. Consultas: Neptuno número 78, esquina a Manrique. De 11 a. m. a 1 p. m. y de 4 a 6 p. m. Teléf. A-5469. Habana.
E-1804 Indf. 1 Ag.

DR. BENITO DURAN CASTILLO
MEDICO CIRUJANO
DE LAS UNIVERSIDADES DE SANTIAGO DE COMPOSTELA, MADRID Y HABANA

Premio Extraordinario por oposición de la Facultad de Medicina de Santiago de Compostela. Diplomado del Instituto Rubio de Madrid. Médico de la Asociación de Dependientes del Comercio de la Habana. Medicina y cirujía en general. Especialista en enfermedades de los pulmones, bronquitis y pleuras. Consultas de 4 a 6. San Lázaro 93 1er. piso. Telf. A-8487
E-1411 Indf. 30 Jn.

DR. BIENVENIDO GIROUD LESCANO

Medicina interna, sistema nervioso, cerebro y pulmón. Tratamiento de la tuberculosis con la sacocricina combinada. Rayos X. Radiografía electroterapia, tratamiento del bocio sin operación. Consultas de 3 a 5. Infanta 75 letra F. Teléfonos M-2014 y U-2054.
E-1830 Indf. 1 Ag.

DR. ABELARDO LABRADOR

Consultas gratis para pobres de 8 a 12 de la mañana. Pagas de 3 a 6 p. m. Angeles 3, entre Reina y Estrella. Teléfonos A-0801 y U-2256. Especialidad en enfermedades de señoras, flujos crónicos, metritis etc. Partos, venéreo y sífilis, blenorragias, enfermedades de los pulmones en todos sus períodos, asma, bronquitis crónica, enfermedades del corazón y riñones, diabetes, reumatismo crónico, enblanquecimiento. Tratamientos especiales por inyecciones necsalvasán, etc.
E-52 Indf. 10 Mar.

DR. RODRIGUEZ CUELLAR

Tratamientos modernos de las enfermedades nerviosas, boncopulmonares, matriz y secretas en general. Aplicación de los últimos métodos de actinoterapia, serovacunas e inyecciones de oro, endovenosas para la tuberculosis. Tratamientos científicos, rápidos para las enfermedades del estómago, corazón, riñones y sangre. De 12 a 2, reconocimientos: 5 pesos. Consulta: $2.00. Gratis: de 3 a 4. Telf. A-7320. Campanario 197 (entre Figuras y Concepción de la Valla.
E-1199 2 Julio.

DR. GONZALO AROSTEGUI

Médico de la Casa de Beneficencia y Maternidad. Especialista en las enfermedades de los niños. Médicas y Quirúrgicas. Consultas de 12 a 2. G número 110, entre Línea y 13, Vedado. Telf. F-4233.
E-1776 Indf. Ag.

DR. RAMON ASCANIO

Sub-Director del Hospital Nacional General Calixto García

Cirujía y enfermedades de señoras. Consultas: calle 23 No. 183, entre H e I, Vedado. De 5 a 7 p. m. Telf. F-2618.
E-1586 Indf. 16 Ag.

Dr. Alberto S. de Bustamante

Profesor de Obstetricia, por oposición. Especialidad: Partos y enfermedades de señoras. Consultas los lunes y viernes de 1 a 3. Clínica Bustamante y Núñez. Teléfono F-3057. Domicilio: 15, entre J y K, Vedado. Teléfono F-1862.

CLINICA BUSTAMANTE

J y 11, Vedado. Cirujía general y especial. Partos, Rayos X y Laboratorio. Teléfono F-1184.
E-1777 Indf. 1 Ag.

DR. GONZALO PEDROSO
CIRUJANO DEL HOSPITAL MUNICIPAL DE EMERGENCIAS

Especialista en vías urinarias y enfermedades venéreas. Cistocopia y Cateterismo de los uréteres. Cirujía de Vías urinarias. Consultas de 10 a 12 y de 3 a 5 p. m. en la calle de Avenida de la República 254.
E-1728 Indf. 1 Ag.

Dr. Francisco Javier de Velasco

Afecciones del corazón, pulmones, estómago e intestinos. Consultas los días laborables de 12 a 2. Horas especiales previo aviso. Salud 34. Telf. A-5418.
E-1784 Indf. 1 Ag.

GABINETE "ALTHAUS", DE MASAJES ELECTRICOS

Se avisa a los Neurasténicos, Asmáticos, Epilépticos y a todos los que sufran de enfermedades nerviosas. Que se ha vuelto a abrir el Gabinete ALTHAUS, de Masajes Eléctricos, donde centenares de enfermos se curaron. Se dan muchas y honorables referencias.

AGUACATE 34-B. TELF. A-9550.
Esquina a Empedrado.
E-2203 25 Nov.

CIRUJANOS DENTISTAS

Dr. Armando Roig y Palenzuela
MEDICO CIRUJANO DENTISTA

Consultas de 2 a 6. Plácido No. 42, altos. Habana. Telfs. I_2592 y M-8002.
E-773 Indf. 1 Ag.

DR. SALVADOR VIETA Y MORE
CIRUJANO DENTISTA

Curaciones rápidas de todas las afecciones de la boca por procedimientos modernos, especialidad en piorrea, abcesos y curaciones de todos los dientes, muelas y raíces desahuciadas evitando las extracciones. Haciéndose cargo además de todos los trabajos concernientes a su profesión Consultas y operaciones de 2 a 5. Calle 9 esquina a I, altos. Vedado. Teléfono F-4677.
E-1773 Indf. 21 Ag.

DR. GUERRERO DELANGEL
DENTISTA MEJICANO

Técnica especial para extracciones. Facilidades en el pago. Horas de consultas: de 8 a. m. a 3 p. m. A los empleados del comercio, horas especiales para la noche. Trocadero 53-B, frente al café "El Día". Teléfono M-6395.
E-1811 Indf. 1 Ag.

DR. J. HERNANDEZ CALZADILLA
Cirujano Dentista

Especialista en extracciones sin dolor ni peligro en niños y señoras en estado, con anestesia local o gas. Cura completa de dientes flojos y piorrea alveolar. Puentes y planchas de todas clases modernas sin encías. Trabajos de ortodoncia. Arreglo puentes, planchas partidas, faltas de dientes dejándolas nuevas. Consultas diarias hasta las 10 de la noche. Reina 76, bajos. Teléfono A-7537.
E-1817 Indf. 1 Ag.

DR. OROSMAN LOPEZ
Profesor Titular de Ortodoncia de la Universidad
—Y—
DRA. MANUELA LOPEZ

Toda clase de trabajos dentales y especialmente corrección de defectos de posición en los dientes de niños y adultos. Procedimientos nuevos. J número 16, Vedado. Teléfono F-3212.
E-2122 9 Nov.

DOCTOR ANTONIO A. CASTELL
MEDICO CIRUJANO LENTISTA
Especialista del Centro Catalán.

Curación de la Pi

TELEFONOS A-3333 A-1014

ANUNCIOS CLASIFICADOS DEL DIARIO DE LA MARINA

TELEFONOS A-3333 A-1014

$40 SE ALQUILA, planta alta de Oquendo 116 entre Desagüe y Benjumeda compuesta de sala, comedor, dos cuartos, baño completo intercalado y cocina de gas. La llave en el último piso.
A1 51392 11 Nov.

SE ALQUILA Estrella 237 bajos compuesta de sala, saleta, tres habitaciones, baño y cocina de gas. Informes Ramón Fernández. U-1157.
A1 51367 12 Nov.

MALOJA 165

Casi esquina a Escotar, se alquilan ventilados altos con agua suficiente y compuestos de sala, dos habitaciones, pasillo, cocina y servicios. La llave en los bajos. Informan Corrales 2, o Teléf. A-8202.
A1 51452 14 Nov.

ALQUILO

Segundo piso casa moderna, Hospital 24, esquina Jovellar. Sala, comedor, 3 cuartos, baño intercalado, cocina de gas, cuarto y servicio de criados. Llaves en la bodega. Informa Fonseca. Luz número 1-A. J. del Monte. Teléfono I-3361.
A-1 51265 15 Nov.

SE ALQUILAN los modernos altos, Animas Manrique compuestos de sala, cinco cuartos, demás servicios la llave en los bajos, su dueño San Rafael 113.
A1 51253 10 Nov.

$35 CASA EN LA HABANA

Sitio céntrico con cuatro departamentos, sala, comedor, baño y cocina. Se desocupa hoy. Informan Benjumeda 14 esquina a Marqués González.
A1 51366 9 Nov.

ARAMBURO 42, bajos, media cuadra parque Trillo; sala, recibidor, cuatro habitaciones baño intercalado, comedor, cocina gas, servicio criados. Llaves: librería Albela, teléfono U-5783.
A1 51423 9 Nov.

SE ALQUILA en Monte 133, entre Angeles e Indio un hermoso departamento compuesto de sala, comedor, dos cuartos con baño intercalado completo, cocina de gas, cuarto para criada y servicio para el mismo. Informa en la misma el encargado.
A-1 51476 12 Nov.

CASAS muy baratas las hay donde quiera pero agencia de mudadas con buen personal y electricistas para cambiar sus lámparas a precio muy barato. La Rosita, llame teléfono U-2699.
(A1) 51435 8 Nov.

SE ALQUILA en Oquendo número 29, entre Pocito y Jesús Peregrino, una casa fresca con bastante agua y buena azotea, $30.00. La llave en la bodega de la esquina. Informan: M-2781 y M-6895.
A-1 S-8910 10 Nov.

ALQUILO, Calle Pajarito E, entre Clavel y Díaz Blanco, media cuadra de Infanta, una casita de sala, cuarto, comedor y cocina y servicio independiente, a persona de moralidad. Informan: H, altos. Teléfono U-6917.
A-1 51143 15 Nov.

HERMOSO PISO 2do.

en 46 pesos para familia bien muy completo, véalo, Carmen 9 una cuadra Monte, teléfono A-7042. Llave en la bodega esquina Tenerife.
A1 51240 11 Nov.

SAN LAZARO 98, casita interior independiente moderna, sala, dos cuartos, baño, cocina de gas. Llave en los altos.

LAGUNAS 2 bajos. Actualmente en reparación, sala, saleta, tres cuartos, zaguán, cocina de gas y patio. Llave en los altos.

SAN IGNACIO 48 entre Lamparilla y Obrapía. Para panadería almacén, tienda o industria, local de cinco puertas al frente, antiguo edificio de la Caoba hoy modernizado con sus hornos reparados, planta baja 500 metros cuadrados. Se oyen proposiciones también para los altos, compuestos de 16 locales propios para oficina o vivienda, llave al lado.

ZEQUEIRA 52-A altos construcción moderna, sala, comedor, tres cuartos, baño intercalado, cocina de gas. Llave en los bajos. Informes M-2863 F-2124.
(A1) 51221 20 Nov.

PRECIOSOS ALTOS

San Lázaro 221-B, entre Escobar y Gervasio. Sala, recibidor, tres cuartos, servicio completo intercalado, cocina de gas, cuarto y servicio de criados. Acabada de pintar. Alquiler de situación. Informan en la Filosofía. La llave en los bajos.
A-1 51157 12 Nov.

SE ALQUILA los espaciosos bajos de Amargura 71 con sala, zaguán, recibidor, 3 grandes cuartos, baño completo con calentador, comedor, patio y traspatio y servicio de criados. Informan en los altos.
A1 50868 9 Nov.

CASTILLO, 45-B

Por San Ramón. Casa con sala amplia dos cuartos, cocina y servicios, $30. Próxima al mercado y tranvías. Llave bodega. Informes: San Joaquín 33. Teléfono M-4803.
A-1 50784 10 Nov.

SE ALQUILA, en Habana 33, casa grande compuesta de dos departamentos apropiados para storage, tintorería o imprenta, al frente; tres cuartos amplios para vivienda con servicios sanitarios al fondo y tres cuartos en la azotea. Precio: $70 mensuales y la llave en Cuarteles 9, bufete de Arellano, departamento de Admon. de Bienes. Telfs. A-2478 y A-2218.
(A-1) 50763 18 Nov.

SAN MIGUEL 254-B, altos, casi esquina a Hospital, amplia, fresca, próxima parque Trillo, sala, comedor, cinco cuartos, dobles servicios, $60.00. Llave e informes en la misma de 9 a 11 y de 1 a 5.
A-1 50788 10 Nov.

MALECON 12 ALTOS

Se alquila en 120 pesos con sala, comedor, hall, seis habitaciones, baño completo, habitación y servicios de criado, la llave e informes en los bajos.
A1 50748 8 Nov.

INDUSTRIA 53, bajos, próximo Malecón y Prado, tranvías ambas esquinas. Sala, saleta, 4 cuartos, comedor al fondo, baño completo, cuarto criado, servicios. $65.00. Llave piso principal, izquierda.
A-1 50786 10 Nov.

OBISPO, 54

Muy reajustado, se alquila el primer piso compuesto de ocho departamentos. Puede utilizarse para modistas, oficinas o familia. Tiene cocina y servicios dobles, muy ventilado y siempre agua abundante. La llave e informes en los bajos óptica "El Almendares" A-4212.
A-1 51040 8 Nov.

A 28 Y 36 PESOS, apartamentos de sala, comedor, cuarto, cocina de gas, baño completo, calentador. Nuevo Edificio estilo español. San Lázaro entre Espada y Hospital. En la botica informan.
A-1 S-8810 8 Nov.

EN 70 PESOS

Se alquila el alto de San Lázaro 54 a media cuadra de la glorieta del Malecón con sala, comedor, cuatro cuartos, baño, cuarto y servicio de criados. La llave al fondo, por Malecón 12 bajos.
A1 50747 8 Nov.

ALQUILO moderno segundo piso, Aguila 147, esquina Barcelona. Recibidor, sala, cuatro cuartos, baño intercalado, agua caliente, cocina, servicio criados. La llave en la bodega del frente. Informan: Línea 51, altos. Teléfono F-3304.
A-1 50680 9 Nov.

SE ALQUILA la casa San Lázaro No. 478, altos, entre M y N. Tienen sala, recibidor, 4 habitaciones, baño intercalado, comedor al fondo, pantry y cocina, cuarto y servicio de criado. Informan: FO-1528
A-1 S-8803 10 Nov.

LAS AVENIDAS

Infanta y Carlos III. Se alquilan apartamentos muy frescos y claros, exteriores e interiores, de sala, comedor, uno y dos cuartos, cocina y servicio completo en cada apartamento. Módico alquiler. Teléfono U-6726.
A-1 S-8793 9 Nov.

SE ALQUILA

En Monserrate 145, un segundo piso con tres habitaciones, en $50. También en Monserrate 119, un primer piso en $30. Informan: Manzana de Gómez 252. Teléfono A-4893.
A-1 50623 17 Nov.

SE ALQUILAN

En lo mejor de San Lázaro, 305, por ser la parte alta cerca de la Universidad, pisos altos y bajos, con sala, saleta, gabinete, cuatro habitaciones, baño intercalado, comedor al fondo, servicio de criados, cocina y calentador de gas. Precio: $80. Informan: Manzana de Gómez 252. Telf. A-4893.
A-1 50624 17 Nov.

SE ALQUILA el piso principal de la casa de Infanta 91, entre Valle y Zanja, en $65.00. Informan: U-2311.
A-1 S-8796 10 Nov.

SE ALQUILAN los altos Monte número 311, a media cuadra de Cuatro Caminos. Sala, saleta, 5 cuartos, baño intercalado. Informan en la misma. Teléfono A-5640.
A-1 S-8794 17 Nov.

SE ALQUILAN los bajos San Nicolás número 65, entre San Miguel y Neptuno. La llave en La Filosofía. Informan en B número 78, bajos, entre 21 y 23. Telf. F-3495.
A_1 S-8841 8 Nov.

MODERNOS pisos altos y bajos se alquilan en Aramburo y Animas con sala, comedor, dos y tres habitaciones, baño y cocina. Llave en bodega. Informan A-2021.
A1 50440 10 Nov.

MARQUES González, 14, casi esquina Zanja, edificio moderno, alquilo segundo piso. Sala, recibidor, dos habitaciones grandes, comedor, baño, cocina gas. Ferretería Belascoaín 71. U-5215.
A-1 S-8795 12 Nov.

CONCORDIA 168

Esquina. Alquilo modernos 1er. y 2do. piso, muy ventilados. Sala, saleta, cuatro habitaciones, cuarto criados, demás servicios completos. Llave en la fonda. Telf. U-4827.
A-1 50423 8 Nov.

ALQUILO frescos, modernos altos, Monte 168. Terraza, sala, saleta, cuatro habitaciones, baño intercalado, agua caliente y fría, comedor fondo, gas, cuarto servicios criados independientes, patio. Informan: Carmen 8. Teléf. A-2066.
A-1 50398 10 Nov.

ALQUILO. Escobar 123, altos. Sala, saleta, comedor, cuatro habitaciones, cocina gas, baño completo, agua caliente. Informan: Carmen 8. Teléf. A-2066.
A-1 50399 10 Nov.

SE ALQUILA una preciosa casita compuesta de sala 2 habitaciones cuarto de baño cocina de gas y comedor en altos Paula núm. 84, una cuadra de la Terminal informes M-4513.
A1 S8721 9 Nov.

SAN LAZARO 85, entre Crespo y Aguila. Se alquilan los altos: recibidor, hermosa sala, tres habitaciones grandes, comedor al fondo, baño, cocina, cuarto y servicios para criados. La llave en los bajos. Informan: F-3297. Precio: $60 menjos. Informan: F-3297. Precio: $60 mensuales y la llave en los bajos.
A-1 50330 10 Nov.

HABANA. Se alquilan los altos de la casa Habana 3, con sala, dos cuartos, servicios sanitarios y cocina. Precio: $45 mensuales y la llave en los bajos.
A-1 49616 10 Nov

JOVELLAR número 8, entre Aramburu y Hospital. Se alquila magnífico apartamento alto, compuesto de sala, saleta, 2 grandes habitaciones, comedor, baño completo, cocina y calentador de gas, cuarto y servicio de criado, agua abundante. Último precio: $65 00. Informan en la misma o los teléfonos M-1429 y U-2259.
A-1 S-8642 8 Nov.

EN $65.00 se alquilan espléndidos altos, Acosta número 7 Cinco cuartos, baño moderno, sala y saleta grande, propia para oficina, profesional o familia. Teléfono M-4712.
A-1 S_8678 13 Nov.

HOSPITAL, 67, entre Carlos Tercero y Jesús Peregrino. Casitas interiores. Sala, cuarto, comedor y servicio cocina, luz, teléfono, balcón a la calle, $25. Informan: encargado.
A-1 49712 11 Nov.

SE ALQUILAN los altos de San José No. 126 1|2-B, entre Oquendo y Soledad, de sala, recibidor, tres cuartos, baño, comedor, cuarto y servicio criados. Informes: letra D, primer piso. Telf U_2634.
A-1 49736 11 Nov.

SE ALQUILA casita moderna en Arbol Seco 61 por Benjumeda), letra A. Alquiler: 25 pesos. Informan: U-6687.
A-1 50017 8 Nov

INFANTA 22, esquina a San Miguel, acera de la brisa, se alquila un hermoso primer piso, compuesto de terraza saleta, cuatro habitaciones, precioso baño intercalado, comedor al fondo, cocina gas, cuarto y servicio de criados. Agua fría y caliente. Informan en la bodega.
A-1 49465 9 Nov.

PRADO, 11, se alquila el segundo piso. Llave en los altos. A-1 48275 8 Nov.

A2. Vedado

EN $60.00 SE alquilan los altos de la casa de moderna construcción sita en 27 entre A y Paseo, compuesta de sala, saleta, tres habitaciones, cuarto de criados, baño moderno, doble servicio. La llave al lado. Informa: García Tuñón, Muralla y Aguiar. Teléfono A-8786.
A-2 51510 11 Nov.

EN $60.00 SE alquilan los altos de la casa moderna construcción en 27, entre B y C, Vedado, compuestos de sala, saleta, comedor, tres habitaciones, cuarto criados, baño moderno y doble servicio. Informan: García Tuñón, Aguiar y Muralla. Teléfono A-8786. La llave en la misma.
A-2 51511 11 Nov.

VEDADO. Se alquilan los modernos altos de la casa calle M número 37, entre 19 y 21. Tienen garage. Llave e informes en los bajos.
A-2 S-8801 12 Nov.

CALLE 11 esquina L. Cuatro cuartos, baño intercalado, sala, portal en piso alto; comedor garage, portal, cocina de gas, patio, cuarto y servicio criados, jardín en piso bajo.

CALLE 10 núm. 161 entre 17 y 19. Altos y bajos modernos sala, tres cuartos, closet, hall, comedor, cocina de gas, cuarto y servicio criados. Llave bodega esquina 17.

CASITAS modernas todas cielo raso, jardín, portal, sala, dos cuartos, baño intercalado, cocina gas, patio y traspatio. Calle 10 esquina 17. Llave bodega esquina 17. Informes M-2863 F-2124.
A2 51222 20 Nov.

13 ESQUINA A 8

Acera de la brisa, segunda esquina, se alquila este bonito chalet de dos plantas, compuesto de bajos. Jardín, portal corrido, vestíbulo, sala, comedor, pantry, cocina, cuarto de criado y su baño, garage y cuarto de chauffeur. Altos: hall, cuatro cuartos dos de ellos muy grandes, cuarto de baño intercalado y dos terrazas. Precio: $180.00. Informan en la misma. Teléfono F-3150.
A-2 S-8918 14 Nov.

SE ALQUILA un moderno piso alto en lujoso edificio, para familia corta. Suntuoso cuarto de baño, lugar aristocrático del Vedado. H número 184, entre 21 y 23. Informes el portero.
A-2 51103 12 Nov.

SE ALQUILAN los elegantes y modernos bajos de la casa Avenida de los Presidentes esquina a Avenida de Wilson, compuestos de jardines, dos portales y terraza al fondo, vestíbulo, sala, comedor, living-room, siete amplias habitaciones con tres baños para familia pantry, cocina de gas, cuartos y baño para criados, garage para dos máquinas con cuarto y servicio para chauffeur y lavadero mecánico eléctrico. La llave e informes en los altos.
A-2 51306 11 Nov.

SE ALQUILA, 25 entre L y M, casa de dos plantas, compuesta de 5 habitaciones, 2 baños intercalados, cuarto y servicios de criado. Garage con cuarto y servicios. Traspatio con frutales. Motor para agua. Renta $140. La llave al lado. U-2616
A-2 51118 12 Nov.

SE ALQUILA, 14, entre 17 y 19. Sala, recibidor, comedor, 4 cuartos, baño intercalado, cocina, pantry, cuarto y servicio de criado y chauffeur, garage, 3 terrazas. La llave en los bajos. Informan: A_4486.
A-2 S-8907 11 Nov.

ALQUILO en Montero Sánchez 26, Vedado, entre 21 y 23, casa con jardín, portal, sala, 3 cuartos, comedor, patio, cocina, servicio completo, agua caliente, en 40 pesos. Llaves: bodega de 23. Informes: A-4107.
A-2 51144 8 Nov.

VEDADO. Se alquila una casa de planta baja en la calle 19, esquina a 14. Se compone de jardín, portal, sala, comedor, cuatro cuartos, baño, cocina, cuarto de criado y servicios. Precio: 75 pesos mensuales y la llave en la bodega. Bufete de Arellano. Departamento de Admón. de Bienes. Teléfonos A-2478 y A 2218.
A-2 51138 20 Nov.

VEDADO calle 15 núm. 483, entre 26 y 28 se alquila casita, sala, cuarto, comedor, cocina y cuarto de baño, pintada en colores. Precio $18.00. Informes teléfono F_1183.
A2 50891 13 Nov.

VEDADO. Alquilo casas, 50, 45 y 35 pesos, con comodidad y modernos departamentos $18 con servicio nuevo; otros 15 pesos. Informes: 15 No. 105, entre 16 y 18.
A-2 50820 8 Nov.

VEDADO, 5a. núm. 32, esq. a F alquilo altos modernos 4 cuartos, gabinete, cuarto y servicio de criados, sala y saleta, comedor baño intercalado completo, cocina de gas, agua caliente, llave en la bodega U_6733.
A2 S8868 10 Nov.

ALQUILO los bajos de la casa 17 entre 18 y 20 acabada de fabricar jardín, portal, sala cuatro cuartos, baño intercalado, comedor, cocina, calentador gas y pantry, cuarto y servicios de criados, precio 55 pesos la llave en la botica. Informan F-1408.
A2 51032 8 Nov.

ALQUILO frescos y modernos altos, calle 27 número 94, entre D y E. Sala, cuatro cuartos, dobles servicios, comedor, cocina, cuarto criados. Precio: $60.00. Informan la misma. Telf. F-1364.
A-2 51112 9 Nov.

VEDADO calle A esquina 21 altos, terraza, sala, cuatro cuartos, hall, saleta, baño intercalado completo, calentador cocina, cuarto, servicio criados; llave bajos, informes Habana 186, teléf. M-1541 F-1795.
A2 50915 9 Nov.

SE ALQUILA la casa calle A número 15, entre Línea y 11. Puede verse de 1 a 5. Precio: $75.00. Informan: Paseo 7, esquina a Quinta, Vedado.
A-2 S_8881 9 Nov.

VEDADO. Modernos altos, se alquilan muy frescos en la brisa, calle 25 número 422, entre 6 y 8. Terraza cubierta sala, saleta, cuatro habitaciones, hall, comedor, cuarto baño completo, dos cuartos criados, lavandería, cocina de gas y carbón. Llaves esquina altos, 428. Teléfonos F_4992 y A-8476.
A-2 S-8825 13 Nov.

ALQUILO piso alto. Baños No. 39, entre 17 y 19, escalera mármol, reja cancela, comedor, sala, 4 habitaciones, 2 baños, cocina, terraza, lavadero. Informan bodega.
A-2 S-8829 11 Nov.

VEDADO, 15 y A, número 339, alquilo casa con jardín y portal corrido, sala, comedor, cuatro cuartos y demás servicios. Llave a llado.
A-2 50810 13 Nov.

CALLE 17 ENTRE L y M

Alquilo el alto del número 14, terraza, sala, antesala, cuatro cuartos, gran baño intercalado, comedor, cocina gas, cuarto sirvienta, servicios sanitarios para servidumbre, agua abundante. Informan, número 10, altos.
A2 50847 11 Nov.

EDIFICIO TAVEL, 21 y C

Se alquilan casas con sala, comedor, cocina y baño, con dos tres y cuatro habitaciones; otra con sala, cuarto, cocina y baño. F_6252 y U-1710.
A2 S8836 3 Dic.

LINEA número 103 entre 10 y 12, Vedado. Se alquila la hermosa casa de una sola planta, con portal, sala, antesala, comedor, seis cuartos, dos baños intercalados, patio interior, tres cuartos de criados, garage para dos máquinas. Informan: teléfono F-1792.
A-2 50705 9 Nov.

VEDADO, K, 195, entre 19 y 21, altos, frescos. Portal, sala, hall, comedor, 5 cuartos, baño, etc., cuarto y servicio criada. Informan en la misma de 1 a 4. $85.
A-2 50787 10 Nov.

VEDADO, K, 195, frescas casitas interiores. Portal, sala, comedor, 2 cuartos, cocina, baño, patio. $33.00. Informan en la misma de 1 a 4.
A-2 50789 10 Nov.

19 Y L, SEGUNDO piso muy fresco y amplio. Saleta, sala, comedor, seis cuartos, terraza tres lados, 2 baños, pantry, cocina, cuartos criados, garage, servicios. Hermosa residencia de bellas vistas. $150. Informan en el piso primero.
A-2 50790 10 Nov.

VEDADO. Alquilo casa nueva calle y casi esquina 17. 4 cuartos, dos baños, cuarto servicio criados, sala, recibidor, comedor. Precio: cien pesos. Informes: F-5283.
A-2 50716 11 Nov.

SE ALQUILA la casa H No. 235. Sala, comedor, 4 habitaciones, baño intercalado. Precio: $65.00. La llave en la bodega. Informan: J, número 200. Teléfono F-5012 y A-8665.
A-2 S-8802 9 Nov.

VEDADO. Se alquila casa de la calle 9 número 5, altos. Sala, 4 cuartos, baño intercalado, comedor al fondo, cuarto y servicio criado, garage y cuarto de chauffeur, moderna, entre K y J. Llave en la bodega. $90.00. F-5262.
A-2 50240 14 Nov.

VEDADO. F, número 205-B, altos, entre 21 y 23. Casa nueva decorada, tres dormitorios y cuarto de criados con o sin garage. $70.000. Informan en la misma y por teléfono A-1051.
A-2 50376 15 Nov.

VEDADO: Once, 105-C, entre 20 y 22, a una cuadra del tranvía de Línea, casa nueva con todo confort, $40.00. Apartamentos, altos o bajos a $17.00. Informan en la bodega y por teléfono A-1051.
A-2 50379 15 Nov.

$40 PLAZA DEL MAINE $44

Por tranvía Línea y M. Pisitos independientes: sala a la calle, tres habitaciones, baño intercalado, cuarto y baño criada, cocina gas y comedor al fondo, ambos salida independiente. Gran edificio "Maine Apartments", elegancia, ventilación, orden. Familias escogidas exclusivamente. M y 13, entre Calzada, Línea y Malecón. Frente al parque más suntuoso de América. Esquinas 50 y $55. Farmacia y garages.
A-2 49443 18 Enero.

EN 16 Y 23, VEDADO, se alquila un moderno alto, compuesto de sala, hall, tres habitaciones, gabinete, comedor al fondo, cocina de gas, precioso baño intercalado y servicios de criados. Informan en la bodega.
A-2 51279 21 Nov.

CASITAS INDEPENDIENTES

Calle 26, entre 27 y 29, Vedado, (cuadra y media del tranvía de la calle 23. Portal, sala, cuarto, servicios sanitarios, patio, todo independiente, 2 meses en fondo o fiador. Informan: Otero, bodega "Las Mercedes", 26 y 27.
A-2 49696 11 Nov.

A3. Cerro

CERRO. En Ayesterán y Lombillo, se alquila una casa altos, muy frescos y baratos, compuestos de sala, comedor, tres cuartos, baño intercalado y cocina, terraza y balcón por tres calles. Informan: teléfonos I-7214 e I-7808.
A-3 51330 14 Nov.

SE ALQUILA la espléndida y fresca casa Calzada No. 575, esquina a Carvajal, en la parte más alta del Cerro, a tres cuadras de la esquina de Tejas. Compuesta de portal, vestíbulo, gran recibidor, sala, comedor corrido, 4 grandes cuartos, 2 baños, pantry y cocina, 2 cuartos patio y traspatio, comedor y tres cuartos criado y dos baños, garage para dos máquinas. Precio: $130. Informan: F-3150.
A-3 S-8917 14 Nov.

ALQUILO, Magnolia y Buenos Aires, casa moderna con dos cuartos, baño intercalado, sala y comedor. $20.00. Informan bodega de la esquina.
A-3 51302 10 Nov.

CERRO. Velarde 13 entre Primelles y Churruca, casa portal, sala, comedor, tres habitaciones, cocina, patio, lavabo agua corriente, pisos mosaicos, 27 pesos. Llave al lado. Su dueño: Empedrado 33 Telf. A-8502.
A-3 51120 11 Nov.

SE ALQUILA una casa en el Cerro Monasterio 1-D, a media cuadra de la Calzada, compuesta de sala, comer. 3 habitaciones, servicios, patio y traspatio. Rebajada a $35.00 2 meses en fondo o fiador. Teléf. U-1134.
A3 51389 9 Nov.

A4. Jesús del Monte

SE ALQUILA

En Fomento y Arango, una casa de portal, sala, comedor, dos cuartos grandes, baño completo, patio y todo lo demás, propia para personas de gusto. Precio módico.
A_4 50613 10 Nov.

SE ALQUILA la moderna, elegante, cómoda y ventilada casa Calzada de Jesús del Monte 369. Portal, sala, recibidor, 4 amplios cuartos, comedor, buen baño, buena cocina, pantry, garage, dos cuartos de criados.
A-4 51459 12 Nov.

SE ALQUILA General Lee 22 entre Dureje y Serrano jardín, portal, sala, comedor y dos cuartos. Santos Suárez.
(A4) 51364 9 Nov.

CASA 10 de Octubre 389 alquilo barata, sala, cuatro habitaciones, cocina, dos grandes patios cementados, fresquísima. Llave bodega. Informes Julio Pravio, Obispo 52, teléfono A-2298 de 11 1|2 a 12 y 1|2.
(A4) 51444 10 Nov.

SANTOS SUAREZ y Durege, altos, se alquilan estos, en $36.00. Se componen de sala, comedor, 3 cuartos grandes de 4x4, baño y cocina. La llave en los bajos. Informan: teléfono I-7135.
A_4 S-8787 16 Nov.

ALQUILO CASA Pasaje Picallo, entrada por Municipio, entre Diez de Octubre y Fomento, con sala, saleta, dos cuartos y patio. Llave bodega esquina. Teléfono X-2235.
A_4 51284 11 Nov.

SE ALQUILA la casa de Avenida de Serrano, 85, compuesta de sala, saleta corrida, 3 habitaciones, comedor al fondo, cuarto de baño, servicio de criados, patio y traspatio. Informan: teléfonos I-2383 y A-3480.
A-4 50351 10 Nov

A5. Víbora y A. Apolo

VIBORA. Alquilo chalet, calle Juan Delgado número 83, entre Libertad y Milagros, pasando frente los carros de Santos Suárez. Jardín, portal, sala, saleta, hall, 3 cuartos, baño intercalado, comedor, cocina, cuarto criado y servicio, traspatio. Informan el mismo de 2 a 6. Teléfono I-4990.
A-5 S-8933 11 Nov.

$25 ALQUILO casita, sala, cuarto, comedor, patio, portal. Serrano y San Bernardino. I-7809.
A-5 S_8902 9 Nov.

ALQUILO la casa Avenida de Acosta y Cortina, con cuatro habitaciones, garage, jardín, cuarto de criado, agua abundante. Informan: M-0_6-5250.
A-5 51101 8 Nov.

VIBORA. Alquilo Carmen 12 una cuadra de la Calzada 2 del paradero casa con jardín, portal, sala, saleta, 4 habitaciones grandes, baño completo, comedor y cocina, patio y traspatio, precio 50 pesos informes I-4854.
A5 8922 14 Nov.

SE ALQUILA por $35 cada una de las dos casas de la calle Concepción y Once al lado bodega. Informan Morro 20. Teléf. A-4984.
A5 51304 9 Nov.

SE ALQUILA frente al Parque Loma del Mazo la espléndida, fresca casa, con jardines, portal, terraza, hall, comedor, seis habitaciones, baño intercalado, repostería, cocina de gas, garage para dos máquinas y tres habitaciones y baño de criados. Precio: $100. I-2484.
A-5 E-2219 Indf. 6 Nov.

EN $35 SE alquila una casa de una sola planta acabada de pintar en San Mariano, con sala, saleta grandes; 3 cuartos, patio, traspatio, cocina, baño, dos ventanas, acera sombra. Informan F-2855.
A5 51350 9 Nov.

EN LA VIBORA se alquilan los bonitos altos de esquina con sala comedor 5 habitaciones, buen baño acabados de pintar agua abundante, a una cuadra de la Calzada. Carmen 11 I-2406, 50 pesos.
A5 S8901 9 Nov.

ALQUILO una casita en $15.00 con luz, muy fresca. Calle Benito Laguerueta núm. 47 entre Tercera y Cuarta.
A5 S8889 8 Nov.

EN CUARENTA pesos mensuales se alquila la casa calle A entre San Miguel número 36, entre Gelabert y Avellaneda, compuesta de portal, sala, tres cuartos, baño completo intercalado, comedor al fondo, cocina, patio, traspatio con lavadero y servicio para criado. La llave en el número 28. Informan: Gertrudis No. 20-A, entre 1a. y 2a. Telf. I_2031.
A-5 51316 9 Nov.

CALZADA de la Víbora esquina a Genaro Sánchez, frente al paradero de la Habana Central, se alquilan lindos pisitos modernos independientes, con sala, hall, dos cuartos, terraza y servicios. La llave en el garage. Informes: A-6420.
A-5 51105 12 Nov.

PRINCIPE ASTURIAS, 1, entre Luis Estévez y Estrada Palma, altos, Víbora. Se alquila con sala, comedor, cuatro cuartos, cocina y calentador de gas, cuarto y servicio de criados. La llave en la casa del doctor Angulo. Informes: A-6420.
A_5 51106 12 Nov.

ALQUILO CASITAS a $12 y $16 con luz. Calle de Pocito esquina a 16. Informan: calle 16 No. 31, Reparto Lawton. Teléfono X-1405.
A-5 S-8882 15 Nov.

VIBORA. Se alquila una casa de planta baja en la calle Santa Catalina, 23. Se compone de sala, comedor, tres cuartos, servicios sanitarios, cocina y patio. Precio: 40 pesos mensuales y la llave en Santa Catalina 21, bufete de Arellano. Departamento de Admón. de Bienes. Teléfono A-2478 y A-2218.
A-5 51137 20 Nov.

SE ALQUILA la casa Gertrudis 19, donde no ha habido enfermos. Tiene jardín, portal, sala, seis cuartos, hall, comedor, servicio de criados, garage, pasillos a los techos y patio grande. La llave al lado, en el 21. Telf. I-2915.
A-5 51493 13 Nov.

POCITO 8, VIBORA

Altos modernos con sala, saleta, tres cuartos, terraza, cocina de gas y baño intercalado completo. Llave: bodega. Informes: San Joaquín 33. Telf. M-4803.
A-5 50783 10 Nov.

SE ALQUILA chalet, sala, saleta, tres cuartos, baño intercalado, garage con tres cuartos, abundante agua en la calle Segunda entre San Leonardo y Santa Beatriz, Barrio Arroyo Apolo por $50. La llave al lado, informes, Belascoaín 44.
A5 50854 9 Nov.

SE ALQUILA 25 pesos casa nueva jardín, portal, sala, 2 cuartos, patio y servicio completo calle Chaple y O'Farril. Allí informa su dueño.
A5 8846 9 Nov.

ALQUILO a $15 y $16 con luz casitas interiores dos departamentos cocina, baño y patio independiente Milagros 124 entre Lawton y Armas.
A5 50503 9 Nov.

12 PESOS con luz casita moderna independiente sala cuarto, cocina, servicios lavadero (tres cuadras calzada Víbora) Reparto Santa Amalia, Avenida Santa Amalia 57, teléfono I-6312. Informes Martínez en la misma).
A5 50565 8 Nov.

CASA MODERNA acabada fabricar, altos, San Mariano letra D, entre 10 de Octubre y Buenaventura, sala, recibidor, 3 cuartos baño, comedor, cocina de gas, terraza descubierta, dos tanques agua. Se puede ver de 2 a 4. Teléf. M-3780.
A5 50510 8 Nov.

A6. Luyanó

SE ALQUILA chalecito sin estrenar en Avenida de Porvenir a tres cuadras de la Calzada de Luyanó; tiene portal, sala, dos cuartos, baño, comedor y cocina. Informan en el No. 51, al lado.
A_6 S-8878 8 Nov.

SE ALQUILAN

En Concha y Guasabacoa, casas modernas, con dos y tres habitaciones, a $25 y $30. Informan: Manzana de Gómez 252. Telf. A-4893.
A-6 50622 17 Nov.

A7. Regla y Guanabacoa

GUANABACOA. Alquilo casa moderna Sala, saleta, cuatro habitaciones, toda cielo raso, vías de comunicación todas en la puerta. Calle Aranguren 91. Precio: 30 pesos.
A-7 50801 8 Nov.

EN LA FINCA "LOS MANGOS"

Guanabacoa, calzada de Corral Falso, una bonita casa con ocho solares cercados y árboles frutales; dista del tranvía una cuadra, le pasan por su frente las guaguas de la Habana. Consta de portal, sala, comedor, cinco cuartos, baño, cocina, instalaciones sanitarias y eléctrica, habitaciones, servicios, patio y traspatio. Rebajada a $35.00 2 meses en fondo o fiador. Teléf. U-1134.
A3 51389 9 Nov.

A4. Jesús del Monte

SE ALQUILA

En Fomento y Arango, una casa de portal, sala, comedor, dos cuartos grandes, baño completo, patio y todo lo demás, propia para personas de gusto. Precio módico.
A_4 50613 10 Nov.

SE ALQUILA la moderna, elegante, cómoda y ventilada casa Calzada de Jesús del Monte 369. Portal, sala, recibidor, 4 amplios cuartos, comedor, buen baño, buena cocina, pantry, garage, dos cuartos de criados.
A-4 51459 12 Nov.

SE ALQUILA General Lee 22 entre Dureje y Serrano jardín, portal, sala, comedor y dos cuartos. Santos Suárez.
(A4) 51364 9 Nov.

CASA 10 de Octubre 389 alquilo barata, sala, cuatro habitaciones, cocina, dos grandes patios cementados, fresquísima. Llave bodega. Informes Julio Pravio, Obispo 52, teléfono A-2298 de 11 1|2 a 12 y 1|2.
(A4) 51444 10 Nov.

SANTOS SUAREZ y Durege, altos, se alquilan estos, en $36.00. Se componen de sala, comedor, 3 cuartos grandes de 4x4, baño y cocina. La llave en los bajos. Informan: teléfono I-7135.
A_4 S-8787 16 Nov.

ALQUILO CASA Pasaje Picallo, entrada por Municipio, entre Diez de Octubre y Fomento, con sala, saleta, dos cuartos y patio. Llave bodega esquina. Teléfono X-2235.
A_4 51284 11 Nov.

SE ALQUILA la casa de Avenida de Serrano, 85, compuesta de sala, saleta corrida, 3 habitaciones, comedor al fondo, cuarto de baño, servicio de criados, patio y traspatio. Informan: teléfonos I-2383 y A-3480.
A-4 50351 10 Nov

A5. Víbora y A. Apolo

VIBORA. Alquilo chalet, calle Juan Delgado número 83, entre Libertad y Milagros, pasando frente los carros de Santos Suárez. Jardín, portal, sala, saleta, hall, 3 cuartos, baño intercalado, comedor, cocina, cuarto criado y servicio, traspatio. Informan el mismo de 2 a 6. Teléfono I-4990.
A-5 S-8933 11 Nov.

$25 ALQUILO casita, sala, cuarto, comedor, patio, portal. Serrano y San Bernardino. I-7809.
A-5 S_8902 9 Nov.

ALQUILO la casa Avenida de Acosta y Cortina, con cuatro habitaciones, garage, jardín, cuarto de criado, agua abundante. Informan: M-0_6-5250.
A-5 51101 8 Nov.

EMPEDRADO y Aguiar, Edificio Larrea. Hermosos apartamentos para oficinas, punto céntrico, comercial. Casi regaladas. Informa encargado.
B-1 51468 10 Nov.

FRESCO apartamento, entrada independiente azotea Aramburo 42, grande habitación, servicios, luz, agua siempre. Puede verse todas horas. Informes Librería Albela. Teléfono U-5783.
B1 51424 9 Nov.

MONTE y Fernandina altos de la peletería "La Casa Roja". Se alquila un apartamento. Informan en la peletería.
B1 51194 11 Nov.

A UNA cuadra de la Secretaría de Sanidad se alquilan dos apartamentos con baño intercalado, teléfono A-2242.
B1 51210 8 Nov.

SE ALQUILAN departamentos con todo servicio adentro y muy frescos a 15 y a 18 pesos. Velasco 5, entre Compostela y Habana.
(B-1) 51124 9 Nov.

SE ALQUILAN departamentos con o sin muebles; también habitaciones; hay una habitación en la azotea: $12. Mucha limpieza, siempre agua, casa de familia extranjera honrada. Obispo No. 82, altos.
B-1 S-8877 10 Nov.

VEDADO. Departamentos nuevos independientes, con sala, 2 cuartos, cocina de gas, servicio y patio. Calle Quinta No. 76, entre A y B.
(B-1) S-8807 11 Nov.

¡GANGA!

Alquilo departamentos de dos habitaciones con luz, a $12. Informan: Pocito 10, esquina a Delicias, Víbora. En Omoa 14, habitaciones con luz, a 8 pesos.
B-1 50785 10 Nov.

EDIFICIO ARBOS, Oquendo 18, entre San Miguel y San Rafael. Se alquilan apartamentos de sala, cuarto, baño completo y cocina con luz y elevador día y noche.
(B-1) 49735 11 Nov.

PISOS AMUEBLADOS

Desde $60 mensuales 1, 2, 3, 4, cuartos con baño y cocina, se da ropa de cama, loza, servicio luz y gas, Sra. Carter, edificio Gómez, Apartamento 203, Morro y Genios.
B1 50602 03 16 Nov.

SE ALQUILA un apartamento con vista a la calle muy fresco agua abundante y teléfono a precio de ganga en mitad de 96 altos.
B1 50116 8 Nov.

EN EL EDIFICIO Arcos, E entre 19 y 21, Vedado. Se alquilan cómodos y elegantes departamentos con vista a la calle, absolutamente independientes, propios para personas de buen gusto. Todos tienen escalera de mármol. Precios razonables. Informa el conserje señor Fermín.
(B-1) 51463

TELEFONOS A-3333 A-1014

ANUNCIOS CLASIFICADOS DEL DIARIO DE LA MARINA

TELEFONOS A-3333 A-1014

VENDO barbería; buena marchantería fija, dos sillones y muebles, bien situada. Muy barata. Informa zapatería Suárez 68. D3 51411 12 Nov.

BODEGUEROS. Buen negocio de oportunidad. En la Habana vendo mi bodega sola en esquina, buen contrato y poco alquiler y poco de contado y mucha facilidad de pago por el dueño tener que atender otro negocio mayor. Su dueño: Apodaca 18, esquina a Somerueloa. A-9587. Alvaro, de 12 a 3 y de 8 a 10. D-3 51117 8 Nov.

BOTICA. Por tener que ausentarse se vende una barata en buena proporción. Bien surtida. Informan: M y 13, Vedado. D-3 51305 16 Nov.

SE VENDE una fondita con 25 cantinas a la calle y 7 pesos de venta en la mesa diarios. San Nicolás y Maloja. D-3 51266 11 Nov.

SE VENDE la vidriera de tabacos de Industria y San Miguel; se da por la mercancía que tiene; urge venta. Informan la misma. D-3 51153 11 Nov.

BODEGA surtida. Se vende muy barata, por no poderla atender su dueño. Buen barrio. Llame al teléfono A-3943. D-3 51162 10 Nov.

VENDO HOTEL 17 habitaciones, todas amuebladas, largo contrato, 125 pesos alquiler. Monte, frente al parque. Sedá en $1.300. A-3932. Arias. D-3 51119 10 Nov.

POR ASUNTOS de familia se vende una casa de comidas con 14 abonados y varias cantinas, casi regalado, en Estrella 50, altos, esquina San Nicolás. Teléfono M-8920. D-3 51158 9 Nov.

GRAN ganga se vende una fonda por tener que embarcarme la doy en trescientos cincuenta pesos, tiene contrato por 4 años, informan 8 y 15. Vedado, tiene buena clientela. D3 51258 8 Nov.

BODEGA QUE VENDE $80 A PRUEBA VENDO

o cambio por una propiedad estoy enfermo y no la puedo atender por eso la doy muy barata aprovechen los compradores de este buen negocio informes Neptuno e Industria, café el cantinero. Teléfono U-6805. D3 51218 8 Nov.

SE VENDE hotel punto inmejorable, puede dejar mitad a pagar. Informan vidriera de tabacos del Bar Regina Galiano entre Neptuno y Concordia. D3 51037 9 Nov.

BODEGA QUE VALE $8.000 LA DOY EN $3.000 CON $1.500 DE CONTADO

A una cuadra de San Lázaro sola en la esquina, muy surtida, moderna no paga alquiler informan Suárez, Cerro núm. 535, entre Tejas y Buenos Aires. D3 S8867 19 Nov.

CAMBIO, COMPRO Y VENDO

Bodegas, cafés, barras, lecherías, casas, fincas rústicas y solares, hoteles, posadas, fondas y carnicerías. Descuento pagarés sobre establecimientos. Negocios serios y rápidos. Informes: Suárez, Cerro 535, entre Tejas y Buenos Aires. D-3 S-8819 18 Nov.

BARRA Y VIVERES FINOS

Con gran vidriera tabacos y cigarros, en precio sumamente baratísima, en lo mejor de la Habana. Vende 140 pesos diarios. También cambian por casa. Informes: Infanta 43-D, bajos. U-1802. Señor Llenín. D-3 50791 13 Nov.

BARBERIA

Lo mejor de la Habana, la vendo, por reponer mi salud, precio de situación, urge la venta. Informan Avenida de Bélgica núm. 7, bajos, teléfono A-2932. D3 50743 17 Nov.

VENDO BODEGA GRAN CALZADA

Sola esquina, mucha existencia. Garantízanse $100 venta, mucha cantina, contrato 6 años. Alquiler: $65. No compre bodega sin antes ver ésta. $8.500. Es un regalo. Informan: Monte y Antón Recio Benito, café. D-3 50822 13 Nov.

VENDO BODEGA

Sola en esquina, en el centro de la Habana, muy cantinera, 6 años de contrato con vivienda para familia. Me costó 12 mil pesos. La doy en $7.000 con $3.000 de contado por asunto que no dirá si interesado. Informes: M. Tamargo, San José y Belascoaín. Café, de 2 a 5. D-3 50805 9 Nov.

D4. Automóviles y Accs.

SE VENDE Dodge Brothers en magníficas condiciones, muy barato, por tener que embarcar. Inquisidor No. 39, bodega. D-4 51458 9 Nov.

GRAN OPORTUNIDAD. Se venden 2 camiones Ford de una tonelada con magneto Boch y con carrocería para transporte de leche. Informan en Concha y Juan Abreu. Talleres de carrocerías. Teléfono X-1867. D-4 S-8939 12 Nov.

VENDO AUTOMOVIL alquiler a plazos o a pagar con cuenta diaria. Urrutia, garage Vives, 99, Mario el mecánico. Grandes facilidades de pago. D-4 51517 12 Nov.

PEERLESS FAETON

Seis gomas nuevas, pintura y vestiduras de primera. $800.00. AGENCIA CADILLAC MARINA 12. Habana. D-4 E-2311 8 Nov.

CUPE "FORD"

Del 27, magnífico motor, cinco gomas nuevas, baratísimo por embarcarme. Garage Paseo y 3ra. De 2 a 4. D-4 51292 8 Nov.

PEERLESS LANDAULET

En perfectas condiciones. Gran ganga AGENCIA CADILLAC MARINA 12. Habana. D-4 E-2316 9 Nov.

SE VENDE Overland Whippet, en buen estado conserva la pintura de fábrica. Informa Maloja núm. 5. D4 51436 9 Nov.

DE OPORTUNIDAD. Moderno Buick Sedan, siete pasajeros, está nuevo, penúltimo tipo; está como nuevo. Se dá a toda prueba. Trato directo con su dueño. Informan en elevador de Hotel Nueva Isla, Monte y Suárez. D-4 51353 11 Nov.

"BARRO REFRACTARIO MAG"

Para construir hornos para quemar bagazo carbón o petróleo. "Anti-incrustador Glynn", para limpiar y conservar calderas. C. J. Glynn. Apartado 152. Habana. D-5 49089 22 Nov.

GANGA un sinfín del 26 de volteo como nuevo en Stewart de 1 1|2 propio para llevar y traer mercancías. Teléfono U-2699. (D4) 51410 8 Nov.

D5. Maquinaria y Accs.

VENTA DE CALDEROS DE LINOTIPO

Habiendo equipado el DIARIO DE LA MARINA todos sus linotipos con calderos eléctricos, se desean vender los de gas que han venido funcionando hasta ahora con excelentes resultados. Estos aparatos están en magníficas condiciones y tienen boquilla de tornillo, lo que demuestra que son modernos. Informes: Sr. Eugenio Soler, Departamento de Linotipos del DIARIO DE LA MARINA, de 7 a 10 p. m. D-5 E-1654 Indf. 5 Ag.

SE VENDE un motor Wagner de 5 HP 110|220 V. otro de 3|4 HP 110|220 V. (monofásicos) Un taladro eléctrico Black Decker de 5|8 220 V. Blanco 43 A-4307. D5-50921 10 Nov.

PLANTA PARA regadío. Se vende una turbina eléctrica de 10x8 con motor General Electric, de fábrica. Informarán: Unión Comercial. Mercaderes 14. (D-5) 51273 16 Nov.

D6. Muebles y Prendas

"LA NUEVA ARGENTINA"

Casa de Préstamos. Interés desde el 1 por ciento. Liquidación de prendas procedentes de empeño por la mitad de su valor. Neptuno número 179. U-5956. D6 S8774 1 Dic.

VENDO por ausentarme al extranjero dos juegos cuarto caoba, tres cuerpos, cuadros, bicicleta niño, lámparas. Neptuno 101.1|2 esquina Campanario. D-6 51480 10 Nov.

SE VENDE un juego de cuarto y una victrola Víctor, con 100 discos modernos. M-8450. D-6 51265 12 Nov.

A PARTICULARES: se vende un magnífico juego de cuarto. Costó $3.000 en La Casa Borbolla. Se dá en $650.00. Informan: calle 30 entre 25 y 27. Villa Valencia. Reparto Kohly. D-6 51299 9 Nov.

GRANDES existencias en muebles de lujo y corrientes, especialmente en "Renacimiento Español". Realizamos todo lo que queda en almacenes, así como Relojería, Joyería y objetos de arte, al contado y a plazos. D. Ruisánchez y Co. Angeles y Estrella. Teléfono A-2024. D-6 51337 9 Nov.

MAQUINA UNDERWOOD

Con muy poco uso, urge venderla baratísima: $50, último precio. Es un regalo, por lo bien conservada que está. Belascoaín 117, altos, entre Salud y Reina. Sra. Eulalia. D-6 50657 12 Nov.

MUEBLES

Fabricamos o importamos para el gusto más refinado. Pueden adquirirse a plazos y en alquiler en el almacén importador de muebles y casa de préstamos La Nueva Especial, Neptuno número 191 y 193. Teléfono U-5010. al lado del café El Siglo XX. Nota: Las ventas para el campo no pagan envases. D6 S8776 1 Dic.

JUEGO DORADO

Vendo un hermoso juego para sala de caoba tallada, dorado en oro 22 quilates compuesto de siete piezas y una vitrina. Puede verlo en Aguila núm. 188. D6 51018 10 Nov.

VENDEMOS: Una registradora National, grande, eléctrica, tres meses de uso, perfecto estado. Costó $1,100. Se admiten ofertas. Informan en Galiano y Concordia. Casa de Billetes Lotería. Teléfonos A-4683 y M-8592. D-6 50201 14 Nov.

PARA CAFE Y FONDA

Cantinas, mostradores, vidrieras, mesas de mármol, vitrolite y madera sillas de Viena, nuevas y de uso y toda clase de enseres, Apodaca 55, entre Suárez y Revillagigedo. (D6) 50277 9 Nov.

CAJAS DE CAUDALES

Sumamente baratas gran surtido, archivos, burós, mesas planas, máquinas de escribir libreros y toda clase de muebles de oficina. Apodaca 58, entre Suárez y Revillagigedo. (D6) 50276 9 Nov.

MUEBLES EN GENERAL

Juegos de cuarto, sala y comedor y saleta, máquinas de coser, baúles, escaparates, vitrolas Victor y toda clase de muebles. Apodaca 58 entre Suárez y Revillagigedo. (D6) 50278 9 Nov.

REGISTRADORAS NATIONAL. Liquido hoy lote de varios modelos garantizados, a plazos! Hago cambios, véalos con dinero efectivo se admiten proposiciones y compra gangas. Campanario, 89. D-6 48646 19 Nov.

SE ARREGLAN MUEBLES "EL ARTE"

Taller de reparación y reconstrucción de muebles, envases y embarques. Especialidad en pinturas, barnices y tapicería. Calle I, número 9, casi esquina a Calzada. Telf. F-2312. D-6 S-8131 8 Nov.

MUEBLES A PLAZOS Y AL CONTADO

Vea mis precios. Mesas de 2 tablas redonda a $10.00 pagando $1.00 semanal. Mesas de 3 tablas a $15.00. Juegos de cuertos en todos los estilos $25.00 de entrada y $8.00 mensuales. Fábrica de Muebles Calzada de Luyanó y Rosa Enríquez Loma. X-1837. D6 S8921 6 Dic.

LAMPARAS EN GANGA

Se vende una lámpara de sala de bacarat, muy fina, en $300.000.—Una lámpara de comedor. Una lámpara de pie de bronce, en $100, mármol de Verona, en $80.00. Puede verse en la Casa Vilaplana. O'Reilly y Villegas. q D-6 E- Indif. I En.

GANGA por rápido viaje vendo todos mis muebles sala, 2 cuartos, uno de tres cuerpos de caoba otro esmaltado comedor caoba y bronces y recibidor modernos y poco uso. Lámparas y vitrola Lealtad 33-A, bajos. D-6 51245 11 Nov.

MUEBLES EN GANGA

Juegos de cuarto tenemos desde $60, con escaparate de tres cuerpos, $150, un juego de mimbre, $55, un juego de recibidor de caoba, 65, uno idem, estilo renacimiento $115, idem de sala, $55, juegos de comedor desde $65, de caoba, estilo Edan, $140, escaparates desde $12, sillas sillones, y toda clase de piezas sueltas, todo a precios muy baratos. Infanta núm. 88, entre Carlos III y Estrella Cao y Pita, teléf. U-4352. D6 50273 14 Nov.

"LA ESPECIAL"

La mueblería más grande y mayor surtida de toda la República. Salón de exposición y ventas. Neptuno número 159, entre Escobar y Gervasio. Muebles fabricados y exportados para el gusto más refinado. En "La Especial" pueden adquirir muebles a plazos y en alquiler. Hay juegos de cuarto en caoba de tres cuerpos, con filete de bronce; juegos idem esmaltados en dos tonos policromados y decorados en todos colores; juegos de caoba y bronce; juegos de señoritas esmaltados, policromados y decorados. Juegos de comedor estilo "Renacimiento", idem estilo Adams, idem inglés, idem con filetes en todos estilos y a todos precios. Juegos de sala estilo Luis XVI dorados y con gobelinos; juegos esmaltados y policromados de todos precios. Juegos de sala con filete de bronce muy finos; idem en otros estilos, juegos de recibidor, tapizados y de rejilla a todos precios, también los hay de mimbre de todos estilos y precios: mesas escritorios de todos tamaños: libreros de dos y tres hojas; sillas giratorias, juegos de oficina. Neveras de todos estilos y tamaño. Juguitos de niños y esmaltados. Chaise Long tapizados y de mimbre. Lámparas de pie muy finas y muy baratas, idem de sala, saleta, cuarto y comedor, reloj de pared; idem de pie. Espejos dorados, idem vitrinas sillones de portal de todos estilos, sillas de coche, idem de colegios, sillas de tijera, paravanes, alfombras, sala, saleta y cuarto, maceteros de todos estilos y precios, camas de hierro y camitas de niños desde la más barata a la más fina. Sombreraras, perchas de árbol, cestos de ropa, fiambreras finas y corrientes sillones de niños de caoba y mimbre. En piezas sueltas: escaparates de lunas, idem sin luna, camas, coquetas, cómodas, chifonier, chifo-Rober; mesas de noche, aparadores, auxiliares, vitrinas; mesas de correderas, mesas de máquinas, mesas de teléfono y silletría de toda clase y otros muchos artículos que no se detallan aquí. Fíjese bien que "La Especial" le hace a usted cualquier juego o muebles de encargo sin que tenga que hacer anticipo alguno. Hacemos ventas para el campo sin cobrar embalaje; damos facilidades de pago guardando la más absoluta reserva. También alquilamos muebles desde la más humilde cama de hierro hasta una lujosa residencia. Haga una visita a esta acreditada casa y saldrá complacido por su mercancía exquisita y sus precios ínfimos. No se confunda.

"LA ESPECIAL"

Neptuno número 159, entre Escobar y Gervasio. Teléf. U-5620 y Apartado número 2291. D6 S-8777 1 Dic.

MUEBLES EN GANGA

Gran surtido en juegos completos y piezas sueltas, juegos de cuarto, 70 pesos; comedor, 75 pesos; sala o recibidor, 45 pesos; camas a 7 pesos; cómodas, 10 pesos; seis sillas y dos sillones, 15 pesos; sillas sueltas, a $1.50; sillones, $2.50; mesas correderas 6 pesos, y otros que no se detallan a los precios mencionados. También se cambian y compran en

"LA PRINCESA"

San Rafael 107. Teléfono A-6926. D-6 2777 Indf. 1 Dic.

D7. Instrumentos Música

¿DESEA AFINAR su piano? Se lo hacemos por dos pesos y ponemos cuerdas gratis; expertos afinadores y compositores de Pianos y Autopianos. Trabajos garantizados. Telf. U-4680. (D_7) S-8690 13 Nov.

REGIA PIANOLA, $250. La vende familia particular; famosa marca "Amstrong". 80 rollos, exceentísimas voces, teclado de marfil blanquísimo, mandolina automática y dotada del famoso mecanismo "Ampico". Informes: teléfono X-1603. D-7 51347 9 Nov.

PIANOS, pianolas e instrumentos al contado y en plazos cómodos. Música impresa y estudios para todos los conservatorios. Pianos de alquiler, afinaciones y reparaciones. Calidad y bajo precio. Viuda de Carreras y Cía. Prado 115. Telf. A-3642. D_7 E-1757 Indf. 1 Ag.

NO COMPRE piano o pianola sin antes ver los que realizamos al contado y a plazos. La Predilecta, San Rafael número 141, esquina a Oquendo. D-7 S-8341 16 Nov.

D8. Animales

VACAS LECHERAS

Hemos recibido el mejor lote de vacas que ha venido a Cuba. Vacas de 20 a 30 litros de leche diarios Harper Brothers. Concha, 11. D-8 50045 13 Nov.

D9. Fincas Rústicas

VENDO FINCA dos caballerías en Hoyo Colorado, propias para recreo o explotación industrial. Aguiar 73, Depto. 708. Teléfono A-8167. D-9 50813 18 Nov.

CEDO contrato de una finca comprando animales, siembra y tractor, con arado y bomba; se da por la mitad de su valor, por no poderlo atender. Informan Cuba núm. 85 por Santa Clara, su dueño. Teléf. A-7192. (D9) S8770 9 Nov.

SE TRASPASA contrato o se arrienda granja, 20 minutos de la Habana. Hay 250 aves toda clase; pollitos raza; cerdos; está sembrada; hay motor; tanque reserva; magnífico para flores. También se cede parte o se admite socio comanditario. M-7374; señora Carter, Edificio Gómez, Morro y Genios, Apartamento 203. (D9) 50602 8 Nov.

FINCA EN MATANZAS

Vendo una magnífica finca de 280 caballerías sumamente barata. Tierra de primera para caña, con ríos, carretera y ferocarril. Se dan grandes facilidades de pago. Señor N. Nonell Hernández, calle Cuba 25 altos, Habana. D9 51227 10 Nov.

SE DESEA cambiar finca de 1 caballería por una casa quinta en algún barrio o barrio de la Habana. Se admite diferencia en efectivo. Su dueño de 3 a 5 En Esperanza núm. 25. A-9495. (D9) 51111 9 Nov.

SE CAMBIA una casa quinta en el Calabazar, con todas las comodidades; tiene una manzana de terreno cercada, por una casa de una planta en el radio de Belascoaín a los muelles. Dirigirse al señor González. Apartado 223. (D-9) 51163 12 Nov.

SE VENDE O ARRIENDA

Finca Zaragoza, de 14 caballerías de tierra, situada en el barrio Candela del Norte la Catalina, término municipal de Güines, con frente a la carretera de Zaragoza a Gamara y parte de la Central, buena para caña y frutos menores; y potrero con excelente pasto. La atraviesa el Río Mancoton. Informan: Estudio del Dr. Gonzalo Pérez. U-4962 y U-3964. D-9 S_8891 20 Nov.

VENDEMOS 60 mulos nuevos, acabados de recibir, 40 mulos de trabajo, 25 carros bicicleta, tres, araña, faetones, arreos de todas clases. Marina 3, esquina Atarés, Jesús del Monte. Teléfono X-2876. Jarro y Cuervo. D 8 S-8880 5 Dic.

WAJAY. Frente al "Chico", vendo una finquita con mucha arboleda, muy barata. $5.500. Informa su dueño: Habana 82. A-2474. D-9 50364 8 Nov.

RUSTICAS San Antonio de los Baños. Vendo 2 fincas una de 12 y 8 caballerías tierras de primera, río buenas casas y arboleda. Gabriel carretera 2 caballerías arboleda, tierra de la. Artemisa hermosa finca de 45 caballerías, cercada para puercos, monte, palmas río aguados, buenas tierras: Gabriel 7 caballerías en carretera tierras colorada de fondo. San Nicolás 2 fincas una de 10 y otra de 12 tierras de la. en carretera; Matanzas vendo 2 magníficas fincas, una de 25 y otra 23 caballerías, los precios son razonables Informan FO-9179. D9 51349 9 Nov.

A 11 KILOMETROS de la Habana cedo acción de la magnífica finca "La Angelita", situada en la Chorrera, carretera de Batabanó. Informan en la misma. (D9) 51439 11 Nov.

D10. Objetos Varios

POSTURA DE TOMATE

Se vende postura de semilla Marglobe de la casa Stokef, finca Santa Rosalía, situada en el paradero Havana Central. Guayabal. Informan en la misma. D-10 S-8106 8 Nov.

VENDO muy barata, urgente, una Enciclopedia Hispano Americana, 28 tomos, una Nueva Geografía Universal, 20 tomos, con alas Jackson. Muy buen estado. Llame al A 4107. (D-10) 51145 8 Nov.

SE VENDE un molino de café marca "Peugeot Frances" No. C-4 y un motor eléctrico de medio caballo de fuerza marca "Wagner Quality", de 220 y 110 de corriente. Su dueño Tamarindo No. 7, Víbora. Teléfono I-1864. D-10 51479 9 Nov.

LIQUIDO a mitad de precio sillas de viena mesas vitrolite a $10 molino de lo mejor 2 vidrieras engrampadas nevera y cantina completa vitrolite todo está nuevo. Informes Villegas 64 señor Fernández de 9 a 11 y de 2 a 4. (D10) 51233 10 Nov.

SE VENDEN dos cocinas de gas 4 hornillas, una de carbón, poco uso, baratas, en Luyanó núm. 70. Teléf. I-2274. D10 S8895 13 Nov.

CENTRO DE SALA

Vendo un centro para sala Mayólico trabajo morisco por la 3a. parte de su valor, en Aguila 188, puede verse a todas horas. (D10) 51017 10 Nov.

E SE SOLICITAN

E. 1—Criadas y Criados
E- 2—Cocineras y Cocineros
E. 3—Para 2 servicios
E. 4—Manejadoras
E- 5—Crianderas
E. 6—Chauffeurs
E- 7—Costureras
E. 8—Oficinistas
E. 9—Operarios y Aprendices
E-10—Varios

E1. Criadas y Criados

SE SOLICITA joven criado español, de toda confianza, con referencias de primera. Presentarse de 11 1|2 a 12 1|2 y de 5 a 6 en Neptuno 47 bajos. E1 51419 9 Nov.

NECESITO una española para criada de manos que sea limpia. San Lázaro número 151 bajos. E1 51421 9 Nov.

SE SOLICITA una muchacha española joven, de buena presencia y con buenos informes que esté práctica en el servicio de comedor si no reune estas condiciones que no se presente H esquina a 13 Vedado. (E1) 51440 10 Nov.

NECESITO una criada para comedor, sueldo $30 y un chauffeur por horas que tenga máquina $20 y comida Compostela 58. (E1) 51385 8 Nov.

SE SOLICITA un buen criado de manos, de mediana edad, que esté acostumbrado a servir y que tenga recomendación de la última casa particular donde ha estado Calle 17 núm. 390 esq. a 2 Vedado. E1 S8894 8 Nov.

SE SOLICITA una criada de manos con referencias. Calle A núm. 200 entre 21 y 23, Sueldo $20.00. E1 S8886 9 Nov.

E2. Cocineras-Cocineros

SE SOLICITA una general cocinera si no conoce el oficio que no se presente. Hora después de las diez 7a. 169 entre J e Y, Vedado. E2 50443 8 Nov.

SE SOLICITA una cocinera española que sepa su oficio y que tenga referencias. Calle 3 No. 2-A, bajos. Vedado. E-2 50797 8 Nov.

SE SOLICITA una cocinera repostera cubana muy limpia si no sabe cocinar, bien que no se presente, dormir en la colocación. Sueldo $30 5a Ave. calle 24 Reparto Miramar. E2 S8928 8 Nov.

E3. Para 2 servicios

SE SOLICITA una criada para cocinar y limpiar que sepa cocinar bien. Sueldo: $30.00. F entre 9 y Calzada. Edificio Gastón. Apartamento No. 3. E-3 S-8929 10 Nov.

SE DESEA una muchacha blanca o mulata clara, para los quehaceres de un matrimonio; puede dormir fuera. Lamparilla 88, 1ro. derecha. Pregunte por la señora de Pérez. (E-3) 51515 9 Nov.

SE SOLICITA una mujer de mediana edad, para cocinar y ayudar a los quehaceres de la casa. Calle Baños No. 114, altos, Vedado, entre 23 y 25. E-3 51513 10 Nov.

SE OLICITA cocinera y que ayude a la limpieza; tiene que dormir en la casa. Estrada Palma 19, Víbora. E-3 51317 9 Nov.

SE SOLICITA una joven española para cocinar y lavar poca ropa, sueldo $20 que duerma fuera. Aguila 129 2do. piso. E3 51387 8 Nov.

SE SOLICITA una joven blanca o de color para cocinar a matrimonio y un niño y hacer la limpieza. Cuba 93 altos. E-3 S-8925 10 Nov.

SE SOLICITA española para todos los quehaceres de una casa chica, tiene que gustarle los niños y no tener novio ni melena. Sueldo $20.00. Calle 27 núm. 88 entre E y F (bajos izquierda), Vedado. E3 51376 8 Nov.

SE SOLICITAN dos manejadoras blancas y que al mismo tiempo ayuden a la limpieza. Sueldo $15.00. Novena núm. 42 esquina a Concepción (Lawton). Teléfono I-2945. (E3) 51386 9 Nov.

SE SOLICITA una criada para lavar y ayudar a la limpieza de la casa, en Barcelona 14, altos. E-3 51298 9 Nov.

E4. Manejadoras

SE NECESITA una manejadora joven para dos niños de cuatro y seis años. Si no sabe cumplir con su obligación que no se presente. Dirección: 21 entre 6 y 8, altos, Vedado. E-4 51067 8 Nov.

E8. Oficinistas

NECESITO buen corresponsal, en español, que sea buen mecanógrafo. La solicitud debe venir acompañada de referencias de las casas en que ha trabajado. Dirríanse a Manuel C. García. Apartado 2482. E-8 51289 9 Nov.

E9. Operarios-Aprendices

MADAME KUZMA

Solicita expertas sombrereras en fieltro fino de señoras, con referencias, pagando los salarios más altos; si no sabe trabajar bien que no se presente. San Rafael No. 58, bajos, entre Manrique y Campanario. E-9 S-8835 8 Nov.

SE SOLICITAN muchachas que sepan bordar a mano. Teniente Rey No. 75. E-9 51466 9 Nov.

E10. Varios

SE SOLICITA una buena lavandera que lave en su domicilio. Informan en la calle Patrocinio, entre D'Strampes y Figueroa. Se prefiere del mismo barrio. Víbora. E-10 51494 11 Nov.

SE SOLICITA un vendedor de plaza para una casa de productos químicos. Preferido uno que tenga conocimientos del inglés. Escriba al apartado 2009. Habana. E_10 51333 9 Nov.

SE SOLICITA un muchacho que sepa montar bicicleta y sea listo. Informan. Virtudes y San Nicolás, panadería. E-10 51131 8 Nov.

SOCIA CUARTO, honrada y sola, trabajo fuera, la solicita española. Calle 13 Quinta Pozos Dulces entre C y D, Vedado. Pregunten a la encargada. (E-10) 51085 8 Nov.

PARA TRABAJO fácil, decoroso y bien remunerado solicitamos muchachas agradables que prolongan a domicilio algo de interés general. Obispo 89, altos, de 2 a 4 p. m. García. E-10 51275 10 Nov.

SE SOLICITAN agentes para la venta a familias en Matanzas, Santa Clara, Sagua la Grande, Cabairién, Camagüey, Holguín, Santiago de Cuba y Guantánamo. Ha de ser entendido en Tejidos, Sedería y Confecciones, giros que abarcan nuestros almacenes. Trato personal, exigimos garantías y referencias en otras condiciones que no se presente. R. García y Compañía S. en C. El Número 15, Monte núm. 15, Apartado 318, Habana. E10 S8405 17 Nov.

SE SOLICITA señora de edad para cuidar señora sola. Virtudes 97 altos, teléfono A-0878. (E-1) 50956 8 Nov.

F SE OFRECEN

F. 1—Criadas y Criados
F. 2—Cocineros y Cocineras
F- 3—Para 2 servicios
F. 4—Manejadoras
F. 5—Crianderas
F. 6—Chauffeurs
F- 7—Costureras
F- 8—Oficinistas
F. 9—Operarios y Aprendices
F.10—Varios

F1. Criadas y Criados

JOVEN de 20 años, blanca, desea colocarse para ayudar en los quehaceres de matrimonio solo. Tiene referencias. Teléfono I-1443. (F_1) 51055 8 Nov.

SE DESEA colocar una señora española para trabajar por horas. Informan: San Ignacio No. 52, entrada por Lamparilla, altos, habitación 21. F-1 51453 10 Nov.

JOVEN española, recién llegada, desea colocarse en casa de moralidad; no tiene pretensiones. Informan: Habana 206. F-1 51455 10 Nov.

DESEA colocarse una señora peninsular de criada de manos; sabe cumplir con su obligación. Teléfono M-5734. F-1 51226 11 Nov.

SE DESEA colocar una joven para la limpieza de una casa por horas. Informes en la calle Vives No. 35. Teléfono M 4315. F-1 51297 9 Nov.

UNA PENINSULAR de mediana edad desea colocarse con una corta familia para todo servicio. Es cariñosa con los niños. Tiene referencias. M-5377. (F-1) 51307 8 Nov.

SE DESEA colocar una joven española de criada de manos; cumple con su obligación; no duerme en la colocación. Informan: teléfono I-7598. F-1 51320 9 Nov.

SEÑORA de mediana edad desea colocarse para los quehaceres de una casa de corta familia; sabe su obligación. La dirección: Lugareño entre Montero y Pozos Dulces. carpintería. Teléfono U-1733. (F 1) 51331 8 Nov.

SE OFRECE una criada de color; tiene buenas referencias; es trabajadora y formal. F-4427. F-1 S_8913 9 Nov.

SE OFRECE criada de manos con referencias y sin pretensiones. Llamen al A-4175. F-1 S-8914 9 Nov.

CRIADO FINO se ofrece para casa particular. Sabe toda clase de servicios de comedor. Sabe hacer cotetes y planchar. FO-2710. F-1 51078 8 Nov.

DESEA colocarse una muchacha de 14 años, para la limpieza por horas. Teléfono U-3523. F-1 51092 8 Nov.

SE DESEA colocar una muchacha española para cuartos o comedor o criada de manos; tiene referencias. Informan: FO-2745. (F-1) 51134 8 Nov.

DESEA colocarse de criada de manos una joven española, en casa de moralidad. Lleva poco tiempo en el país. Teléfono I-1858. F_1 51155 8 Nov.

DESEA colocarse una joven española, de criada de manos. Informan: teléfono I-6006. F-1 S-8823 11 Nov.

SE DESEAN colocar dos jóvenes españolas de criada de mano una de ellas entiende de cocina. tienen buenas referencias. Teléf. F-5465. F1 51365 9 Nov.

DESEA colocarse una señora de color para criada por horas. Teléf. M-7127. Estela. F1 51375 9 Nov.

SE OFRECE española, para criada de mano. Tiene referencias y lleva tiempo en el país. Florencia. U-4669. F1 51381 9 Nov.

DESEA colocarse española para cuartos y costura tiene referencias. Informan teléf. U-5011. (F1) 51383 9 Nov.

SE OFRECE un buen criado de mano o camarero, tiene buenas referencias y sabe servir mesa y no tiene pretensiones. Teléf. M-9578. F1 51400 9 Nov.

SE OFRECE una joven española para criada de mano muy práctica buenas referencias de casa particular. Teléfono M-3229. F1 51427 9 Nov.

SE DESEA colocar una joven española de criada de manos, o de cuartos, tiene referencias. Informe teléfono M-4485. F1 51416 9 Nov.

SE DESEA colocar una joven española para criada de mano o de cuartos. teléfono A-7141. F1 S8923 9 Nov.

SE OFRECE joven española para criada de manos o cuartos. Es formal trabajadora y tiene referencias. Informan M-1581. Isabel. F1 51432 9 Nov.

SE OFRECE joven española para criada de manos o comedor, es formal y trabajadora y tiene referencias. Informan M-1581. Carmen. F1 51433 9 Nov.

SE DESEA colocar una señora de mediana edad en casa particular para cuartos o comedor, tiene referencias. Teléfono M-9731. F1 51438 9 Nov.

SE OFRECE muchacha española criada de manos. Sabe servir bien a comedor y coser algo. Tiene buena presencia y referencias. M-7122. F-1 51311 9 Nov.

SE OFRECE una joven española para criada de mano lo mismo cuartos o comedor, excelentes referencias. Teléfono M-3323. F1 51404 9 Nov.

SE OFRECE una muchacha española para criada de mano; sabe servir a comedor y coser un poco. Referencias muy buenas. M-9678. F1 51398 9 Nov.

SE DESEA colocar una muchacha española para criada de mano o comedor, tiene buenas referencias. M-1581. Pregunten por Matilde. F1 51446 9 Nov.

DESEA colocarse una joven española para criada; no le importa que haya un niño; es buena y sabe sus obligaciones. Telf. FO-2726. (F-1) 51362 9 Nov.

SE DESEA colocar un criado de manos que sabe servir mesa la rusa. Tiene referencias. Teléfono F-3624. F-1 50651 15 Nov.

SE OFRECE un buen criado de mano peninsular acostumbrado servir en buenas casas de las que tiene recomendación léfono A-4792. (F1) 50843 8 Nov.

PARA CRIADO de manos se ofrece joven fino, español, con inmejorables recomendaciones; le gusta el jardín. Es formal y humilde. O'Reilly 50. Telf. M-4144. F-1 51089 8 Nov.

DESEA colocarse joven española para criada de manos o cuartos, tiene referencias. Ramona M-1581. F1 51254 8 Nov.

DESEA colocarse una joven española prefiere para criada de manos es cariñosa con los niños. Juanita M-1581. F1 51255 8 Nov.

DESEA colocarse muchacha española para habitaciones; sabe coser y tiene buenas referencias como honrada y cumplidora y en la misma una recién llegada. Telf. M-5390. F-1 51076 8 Nov.

JOVEN española desea colocarse para servicio de cuartos o comedor. Informan teléfono F-2888. F1 51231 8 Nov.

SE OFRECE un buen criado de mano o camarero, tiene buenas referencias y sabe servir mesa y no tiene pretensiones. Teléf. M-9578. (F1) 51244 8 Nov.

SE DESEA colocar un joven alemán de criado de mano o camarero, habla 3 idiomas y español perfectamente, tiene referencias. Informan M-9578. (F1) 51243 8 Nov.

CRIADO joven español fino se ofrece para casa particular práctico en el servicio con buenas referencias sin pretensiones. Teléfono M-5075. F1 51238 8 Nov.

DESEA colocarse joven español para criado de mano es fino y práctico en planchar ropa de caballero, sale al campo. Informan Belnaza 72 habitación 21, teléfono M-5336. Pregunten por Eugenio. F1 51235 9 Nov.

SE OFRECE joven española para todos los quehaceres de una casa. Teléfono M-4393. F1 51260 8 Nov.

SE DESEA colocar señora española de criada de manos; es formal y sabe su obligación. Informan: Maloja No. 6. F-1 51079 8 Nov.

DESEA colocarse un joven español criado de manos; tiene buenas referencias de las casas que ha trabajado. I-3687, F-1683, F-2907. F1 51060 8 Nov.

CRIADO español se ofrece con muy buenas referencias; conoce toda clase de servicios. Informan: M-4652. F-1 51168 8 Nov.

MATRIMONIO español. El para criado fino de mesa y ella para cuartos y coser. Se ofrece con inmejorables referencias; no le importa ir al campo. Telf. F-6146. F-1 51173 8 Nov.

CRIADO de manos, inmejorables referencias de las casas donde estuvo siete años. Informes: teléfono FO-7349. F-1 51159 8 Nov.

DESEA colocarse una joven española para criada de mano; tiene recomendación de donde trabajó mucho tiempo. Teléf. A-4792. F1 51215 8 Nov.

SE DESEA colocar muchacha española; cose y corta por figurín; tiene buenas recomendaciones; desea casa de moralidad. Teléfono M-5403. F-1 51066 10 Nov.

SE DESEA colocar una joven española para criada de manos sabe cumplir con su obligación, tiene referencias, informan F-3678. F1 51187 8 Nov.

JOVEN española recién llegada sin pretensiones desea colocarse en casa de moralidad de criada de mano u otro servicio U-1759. F1 51192 8 Nov.

SE DESEA colocar una muchacha para criada de mano o cuartos en casa de moralidad. F-3131. F1 51195 8 Nov.

JOVEN española desea colocarse para criada mano cuarto o comedor, tiene recomendaciones de varias casas. Teléfono M-5475. (F1) 51202 8 Nov.

DESEA colocarse criada de mano joven española sería y cumplidora en casa de moralidad. Tiene referencias, teléfono FO-2733. F1 51203 8 Nov.

SE COLOCA una buena criada de mano, también una cocinera, las dos con referencias, son trabajadoras y serias, se colocan juntas o separadas en casa de moralidad. U-7094. (F1) 51204 8 Nov.

JOVEN española desea colocarse para criada de manos, sabe servir bien la mesa, lleva mucho tiempo en el país. Informan A-3585. F1 51209 8 Nov.

F2. Cocineras-Cocineros

DESEA colocarse de cocinera una señora española de mediana edad. Cocina a la criolla y a la española; entiende algo de dulces. No duerme en el acomodo. M 4200. F-2 51267 9 Nov.

SE DESEA colocar un cocinero joven, español, sin pretensiones; no le importa ir al campo. Dirigirse: 10 de Octubre número 41. F-2 51464 10 Nov.

COCINERA INGLESA desea colocarse. No habla español. Calle 17 entre 18 y 20 No. 551, cuarto 3ro. Telf. F-6254. F-2 51482 10 Nov.

SEÑORA española de mediana edad, desea colocarse de cocinera. No duerme en la colocación. Teléfono I-7560. F-2 51485 10 Nov.

UN BUEN cocinero repostero joven, chino, cocinar a la criolla o española bien. Siempre limpiecito en la cocina. Tiene recomendaciones. Informan: Telf. M-4004. Se desea colocar en casa particular. F-2 51387 10 Nov.

COCINERO español, mediana edad, ofrécese sabe varios estilos europeos y americanos y repostería. Referencias. Teléfono A-4049. F-2 51506 10 Nov.

SE DESEA colocar una much

TELEFONOS A-3333 A-1014

ANUNCIOS CLASIFICADOS DEL DIARIO DE LA MARINA

TELEFONOS A-3333 A-1014

SE OFRECE una señora madrileña para coser, lavar y planchar ropa de señora o limpiar habitaciones, teléfono A-9296. (F3) 51417 9 Nov.

UNA JOVEN española sumamente práctica y despierta se ofrece para todo el servicio de un matrimonio no duerme en la colocación. Teléf. M-3229. F3 51428 9 Nov.

SE DESEA colocar una joven española, para todo trabajo para corta familia. Lleva tiempo en el país, y sabe cumplir con su obligación. Tiene buenas referencias. Teléf. M-5512. F3 51429 9 Nov.

DESEA colocarse joven española de criada de manos o manejadora, sabe cumplir con su obligación. Informan A-6207. F3 51430 9 Nov.

SE DESEA colocar una joven española para cuartos o manejadora. Tiene buenas referencias y cariñosa para los niños. F-1818. F3 S8926 9 Nov.

JOVEN española desea colocarse de cocinera; si es un matrimonio cocinar y limpiar. Informan Zanja 86 entre Belascoaín y Gervasio. (F3) 51450 9 Nov.

SE DESEA colocar una señora española de criada de manos. Entiende algo de cocina; no duerme en la colocación. Informan; teléfono M-5789. F-3 51356 9 Nov.

SE DESEA colocar un joven español de 28 años, para los quehaceres de una casa. También es chauffeur. Tiene referencias. Informan: Telf. M-5789. F-3 51361 9 Nov.

SE DESEA colocar una española para criada de manos y cocinera; tiene recomendación. Informan: Jesús del Monte No. 328. Peletería La Giralda. I-4746. F-3 S-8908 9 Nov.

DESEA colocarse una muchacha de mediana edad de manejadora o criada manos o de cuartos, tiene buenas recomendaciones de la casa donde manejó. Teléf. A-5998. Calle Falguera 3, Cerro. F3 51405 8 Nov.

SE DESEAN colocar dos jóvenes recién llegadas una para criada de manos o manejadora otra para cuartos o coser, tienen quien las garanticen y desean casa de moralidad. Calle 8 núm. 37 entre 13 y 15, Vedado. F3 51370 9 Nov.

SE OFRECE joven española de criada de mano, entiende de cocina. Pregunten por Felisa. U-1759. F3 51382 9 Nov.

SE COLOCA joven española para cocinar ayuda a la limpieza cocina a la española y a la criolla, llamen FO-2649. F3 51388 9 Nov.

RAYO 65 entre Sitios y Maloja teléfono M-7508. Se desea colocar una española de criada de mano o manejadora, sabe coser a mano y a máquina. F3 51390 9 Nov.

MUCHACHA española desea colocarse de comedor o criada o los quehaceres de casa pequeña sabe cocinar, teléf. F-5475. F3 51391 9 Nov.

JOVEN española desea colocarse de manejadora siendo niño de meses o criada de manos, tiene buenas referencias es fina y educada también camarera de hotel ha trabajado en buenos hoteles, informan teléfono A-4971. F3 51393 9 Nov.

SE DESEA colocar una española de mediana edad, para cocinera o para cuartos. Informes: Línea No. 131, entre 10 y 12. Preguntar por Josefa. Telf. F-7084. F-3 S-8875 8 Nov.

SE DESEA colocar una señora de mediana edad, para cocinar y limpiar. Teléfono I-7590. F-3 S-8885 8 Nov.

SE DESEA colocar una señora española, de treinta años, para criada de manos o manejadora y entiende algo de cocina. Informes: Campanario 222, letra B. Teléfono M-8591. Duerme en la colocación. F-3 51151 8 Nov.

JOVEN española desea colocarse para criada de cuartos o manejadora. Tiene referencias. Informan: San Nicolás 103. Telf. M-4712. F-3 51136 8 Nov.

SE DESEA colocar una señora de cocinera, y ayudar a los quehaceres de la casa. Informan; teléfono I-7290. F-3 S-8876 8 Nov.

PENINSULAR muy seria desea colocarse criada de cuartos o manejadora o matrimonio solo o señoras. Muy buenos informes. A-0527. F-3 51057 8 Nov.

JOVEN española desea colocarse para criada de manos o cuartos. También sabe cocinar; tiene referencias de las casas donde trabajó. Informan: Aramburu No. 36. Teléfono U-6320. F-3 S-8879 8 Nov.

DESEA colocarse español de criado o ayudante de chauffeur. Pregunten por Jesús. Teléfono U-6056. F-3 51125 11 Nov.

SE DESEA colocar una señora española de mediana edad, de cocinera; si es corta familia cocina y limpia; no duerme en la colocación. Teléfono M-8617. F-3 51129 8 Nov.

SE DESEA colocar un joven español de criado de manos; sabe planchar ropa de caballero; entiende de cocina. Tiene referencias, X-2226. F-3 51116 8 Nov.

SEÑORA española de mediana edad, se desea colocar para cocinar y limpiar casa chica. Sabe algo de repostería. Informan: Antón Recio 31. F-3 50686 11 Nov.

SE DESEA colocar una muchacha de criada de mano manejadora, lleva poco tiempo en el país. Teléfono A-3677. F-3 51230 8 Nov.

SE OFRECE para criada de cuartos, una joven española. Sabe coser bien y cortar por figurín. Teléfono F-6004. (F3) 51239 8 Nov.

JOVEN española desea colocarse de criada de mano entiende de cocina, lleva tiempo en el país, sabe trabajar. Informan M-5328. (F3) 51236 8 Nov.

JOVEN española desea colocarse para cuartos y coser desea casa de moralidad, no le importa ir al campo pregunten por Paz, informan U-4069. (F3) 51252 8 Nov.

DESEA colocarse una joven española con familia americana; ha trabajado con ellas; entiende de cocina y tiene buenas referencias de donde ha trabajado y tampoco le importa para los quehaceres de un matrimonio. Sabe lavar y planchar ropa fina de señora, surce bien y es formal. Teléfono F-3174. D-3 51065 8 Nov.

ESPAÑOLA de mediana edad desea colocarse para cocinar y limpiar a corta familia. Teléfono M-8279. F-3 51132 8 Nov.

DESEA colocarse una joven española de criada de mano o para un matrimonio solo entiende algo de cocina. M-5324. F3 51183 8 Nov.

DESEA colocarse señora mediana edad para criada de manos siendo corta familia ayuda a la cocina. Campanario 229. Teléf. A-8292. F3 51184 8 Nov.

MUCHACHA española desea colocarse de criada de mano o para limpiar por horas. Informan Empedrado núm. 4 piso 2 pregunten por Panchita. F3 51190 8 Nov.

SE OFRECE joven española, para criada de mano o manejadora para niño pequeño. Tiene referencias. Pregunten por Consuelo U-1759. F3 51191 8 Nov.

DESEA colocarse una joven española para cocinar no le importa ayudar a la limpieza dormir fuera. Teléfono M-3064. F3 51196 8 Nov.

DESEA colocarse una señora joven de criada de manos o para todos los quehaceres de una corta familia. Informan Teléf. A-1902. F3 S8892 8 Nov.

DESEA colocarse una muchacha española para cuartos o manejadora. Informan; calle 13 No. 3, entre M y N, Vedado. F-3 51178 8 Nov.

UNA JOVEN peninsular desea colocarse de criada o de manejadora. Tiene referencias. Teléfono I-7597. F-3 51087 8 Nov.

DESEA colocarse una muchacha española para cocinera; siendo matrimonio solo con casa chica cocina y limpia. Pregunte por Manuela. Informan: teléfono M-4276. F-3 51176 8 Nov.

DESEA colocarse española de criada de manos o para los dos trabajos. Es formal y sabe cumplir con su obligación. Telf. A-8897. F-3 51110 8 Nov.

MUCHACHA española desea colocarse de criada de manos o manejadora. Es cumplidora y cariñosa para los niños. Teléfono A-7779. Hotel París. Nieves González. F3 51094 8 Nov.

SE DESEA colocar una joven española de criada de manos o manejadora. Tiene quien responda por ella y buenas referencias. Teléfono M-6722. F-3 51091 8 Nov.

SE DESEAN colocar dos españolas para cocinar y limpiar a corta familia o para criadas de manos o manejadoras. Tienen buenas referencias. Telf. F-6093. F-3 51175 8 Nov.

SE DESEA colocar una joven española de criada de manos o manejadora, con buenas referencias; no tiene inconveniente salir a los repartos. Informan: Florencia No. 4, esquina Buenos Aires. Teléfono I-7296. F-3 51074 8 Nov.

DESEA colocarse una muchacha española para coser y limpiar. San Miguel No. 205. F-3 51071 8 Nov.

SE DESEA colocar un joven cubano de criado de manos o sirviente; entiende de cocina. Llame al teléfono M-3695. F-3 51061 8 Nov.

SE DESEA colocar una señora española para limpiar y ayudar a cocinar o limpiar por horas no duerme en la colocación. Teléfono U-5647. (F3) 51211 8 Nov.

SE DESEA colocar dos jóvenes españolas para cocinar y limpiar. Informan teléfono A-3049. F3 51205 8 Nov.

DESEA colocarse una señora española de mediana edad de manejadora o criada de mano es cariñosa con los niños y sabe trabajar, tiene referencias, teléfono F-6117. F3 51206 8 Nov.

SE DESEA colocar una joven española de criada de manos o manejadora, sabe coser tiene referencias informan 10 Octubre núm. 50 antes Jesús del Monte. Informa teléfono M-4427. F3 51207 8 Nov.

SE DESEA colocar joven española para criada de cuartos o manejadora, no entiende de cocina. Informan teléfono I-4556. F3 51201 8 Nov.

SE OFRECE una joven de color, procedente del campo, para cocinar, o lavar en su casa. Teléf. F-4427. F3 S8887 8 Nov.

SE DESEA colocar una señora española de cocinera; sabe cumplir con su obligación; si no es mucha limpieza no le importa ayudar a la limpia. Informan: teléfono U-1930. No duerme en la colocación. F-3 51146 8 Nov.

MUCHACHA española desea colocarse de criada de manos o manejadora. No le importa ayudar a la cocina. Tiene buenas referencias. Telf. X-1536. F-3 51135 8 Nov.

SE DESEA colocar una joven española para criada de cuartos, comedor o manejadora. Tiene referencias. Llamen al teléfono F-5733. F-3 51126 11 Nov.

F4. Manejadoras

JOVEN española desea colocarse de manejadora. Tiene muy buen carácter. Lleva poco tiempo en el país. Paseo número 23, 13 y 15. Telf. F-5152. Vedado. F-4 51281 9 Nov.

F5. Crianderas

SE DESEA colocar una buena criandera española; lleva poco tiempo en el país. Tiene tres meses de haber dado a luz. Estévez 84. Teléfono A-2585. F-5 51328 9 Nov.

F6. Chauffeurs

CHAUFFEUR español, con buenas referencias y 12 años de práctica, desea colocarse. Informan: Carlos III No. 50, garage. Teléfono U-6931. F-6 51083 8 Nov.

UN HOMBRE joven, habla inglés y español, chauffeur y mecánico, desea colocarse para manejar máquina. Llamen a Juan Thomas. Telf. FO-2640. F-6 51479 10 Nov.

DESEA colocarse chauffeur español en casa particular o comercio; tiene referencias de donde ha trabajado. Maneja toda clase de máquinas. Telf. U-2939. F-6 51514 10 Nov.

JAPONES chauffeur, mecánico, con muchos años de práctica, desea colocarse en casa particular; tiene inmejorables referencias. Informan: A-6931. F-6 51288 26 Nov.

CHAUFFEUR español, serio, cumplidor; tengo excelentes recomendaciones de años en las casas que he trabajado. Manejo toda clase de máquinas; conozco perfectamente la ciudad con 10 años de práctica. Pocas pretensiones. M-5434. F-6 51170 8 Nov.

SE OFRECE chauffeur español, particular o comercio, sin pretensiones; largos años de práctica; buenas recomendaciones. Teléf. A-4792. F6 51213 8 Nov.

MATRIMONIO español sin hijos, desea colocarse. El de chauffeur y ela para coser; no tenemos pretensiones. 13 años de experiencia. Industria letra C, entre Malecón y San Lázaro. Entresuelo. Preguntar por Manuel Sánchez. F-6 51286 9 Nov.

SE OFRECE un chauffeur sin pretensiones; lo que quiere es trabajar. Para más informes llame al teléfono X-2496. Pedro. F-6 51327 12 Nov.

UN CHAUFFEUR español desea colocarse en casa particular o de comercio. Tiene referencias y muchos años de práctica. Telf. M-1502. F-6 51165 11 Nov.

CHAUFFEUR español, desea colocarse en casa particular o de comercio. Tiene buenas referencias de las casas donde trabajó y no tiene pretensiones. Para más informes llame al U-6759. F-6 51114 8 Nov.

MECANICO chauffeur, procedente México, solicita empleo casa comercial o particular, larga práctica; amplias referencias. Rafael González. Galiano No. 22. Teléfono A-0185. F-6 51081 10 Nov.

CHOFER con muchas ganas de trabajar, se ofrece para casa particular o de comercio. Teléfono M-9572. A-2394. F6 51431 9 Nov.

SE DESEA colocar un chofer español habla inglés, informan en la calle 25 No. 3 Al lado del taller de Luso. Preguntar por Antonio Rodríguez. F6 51371 15 Nov.

CHOFER joven español 6 años de práctica con muy buenas referencias de la última casa donde ha trabajado desea colocarse en casa particular o de comercio llame al teléf. U-2786. Pregunte por Ricardo. F6 51448 9 Nov.

CHAUFFEUR español, acostumbrado a trabajar con familia de alta distinción, se ofrece para casa particular; tiene 10 años de práctica, con buenas referencias Maneja máquinas europea y americana. Informes: A-5407. F-6 51077 8 Nov.

CHAUFFEUR ESPAÑOL, con nueve años de práctica y buenos informes y garantías, solicita colocación en casa particular para ciudad o campo; es persona seria y respetuosa, entendida y conocedora de cualquier clase de automóvil. Teléfono U-4682. F-6 51058 8 Nov.

DESEA colocarse un muchacho de ayudante de chauffeur. Tiene buenas referencias de donde ha trabajado. Teléfono FO-2650. F-6 51359 9 Nov.

F7. Costureras

DESEA colocarse una morena costurera, con recomendación. Cose de todo, hasta ropa de hombres. U-5079. Diario 65 cts. F-7 51169 8 Nov.

DESEA colocarse una muchacha de color para coser por día y un peso diario con los viajes pagos. Teléfono U-3523. F 7 51093 8 Nov.

DESEA colocarse muchacha española para cuartos y coser y corta por figurín. Tiene buenas recomendaciones. Teléfono A-9405. (F-7) 51332 9 Nov.

DESEA colocarse una muchacha española para coser en casa particular; no le importa hacer alguna limpieza. Calle 13 No. 3, entre M y N. Vedado. (F-7) 51179 8 Nov.

MODISTA

Confecciona trajes y abrigos. Trabajo garantizado. San Rafael núm. 120 3|4, esquina Gervasio 3er. piso, teléfono U-4452. F7 50855 11 Nov.

F8.. Oficinistas

JOVEN español desea colocarse de ayudante de tenedor de libros o para oficina. Tiene buenas referencias. Informan teléfono A-0338. No le importa salir al campo. (F8) 51443 9 Nov.

SE OFRECE un tenedor de libros en español, para llevar la contabilidad por horas. Informan teléf. A-3343. Y una mecanógrafa. F8 S8897 8 Nov.

JOVEN Tenedor de Libros, buenos conocimientos de conabilidad y referencias de su honorabilidad, desea trabajar. Luis Guisola Yanes. Estrella 119. Telf. M-4868. F-8 51314 9 Nov.

SE DESEA colocar una señorita de mecanógrafa, es titular y tiene máquina. En casa de moralidad, tiene quien la garantice. Infórmarán en San José 111, segunda casa. F-8 51270 9 Nov.

JOVEN FORMAL, habla inglés y español correctamente, se ofrece para cualquier giro comercio u oficina. Buenas referencias. Aguila 218. Telf. A-2211. F-8 51109 8 Nov.

TENEDOR DE Libros, español, muy conocido en el comercio, ofrece sus servicios por horas. Avisos: señor Alvarado. Obispo 52. Teléfono A-2298. F-8 50310 9 Nov.

SE DESEA colocar en bufete o comercio señorita telefonista, con pocas pretensiones. Informan: Chaple No. 6, Víbora. Telf. I-3957. F-8 S-8676 8 Nov.

TENEDOR de libros con muchos años de práctica y las referencias que se deseen, se ofrece para llevar libros por horas. Sr. Pérez teléf. U 5156. F8 48977 21 Nov.

F9. Operarios-Aprendices

SE OFRECE un barbero, muy práctico y competente en corte de melenas. Informan: teléfono I-7418. F-9 S-8884 11 Nov.

F10. Varios

JOVEN ESPAÑOL con grandes conocimientos prácticos en la siembra y recolección de toda clase de frutos y cereales, se ofrece a colonos y hacendados y propietarios que quieran preparar el terreno y sembrar frutos bajo mi dirección. Para informes por escrito a José Rodríguez Tur. 10 de Octubre 492, altos. F-10 S-8936 11 Nov.

UNA LAVANDERA desea encontrar ropa para lavar fuera o en su casa. Calle J y Calzada, cuarto 31. F-10 50670 8 Nov.

SEÑORA bien preparada y moral, se hace cargo dos niños para educarlos, por módica retribución M-7088. (F-10) 50305 9 Nov.

SE OFRECE una señora para lavar en su casa o fuera de su casa. Crespo número 30, habitación No. 33. F-10 51059 8 Nov.

HOMBRE español, trabajador, se ofrece para camarero o portero. Sabe su obligación. Monte esquina a Cárdenas. Teléfono M-4780. Preguntan por José. F-10 51181 8 Nov.

SE COLOCA peninsular para consultas de médico o asistir enfermos, limpieza o portero; ha trabajado en casas de salud. Tiene certificado. M-5426. F-10 51113 8 Nov.

HOMBRE de mediana edad, serio y formal, desea ocupación o trabajo de cualquier clase con pocas pretensiones. Por el M-9921 el No. 4. F-10 51324 9 Nov.

ENGLISH speaking gir seeks position with American family as general house work. Call Hortense. Telf. F-1532. (F_10) 51341 9 Nov.

SE DESEA colocar un matrimonio español, recién llegado; no tienen familia. Calle Estévez número 84. Telf. A-2585. F-10 51329 9 Nov.

SE DESEA colocar un hombre de mediana edad, blanco, para trabajar un elevador o para portero o para fregar pisos. Llame teléfono U-2062. F-10 51319 9 Nov.

JARDINERO. Se ofrece para casa particular; tiene buenas referencias. Informan: teléfono F-2550. Jardín La Diamela. F-10 51291 9 Nov.

DESEA colocarse un dulcero en general, sin pretensiones. Informan en el teléfono I-7265. Pedro. Rodríguez. F_10 51300 9 Nov.

PARA PORTERO o sereno se ofrece un señor, español, con buenas referencias; sin pretensiones. Avise al teléfono M-5341. Manuel Martínez. F-10 51296 12 Nov.

MATRIMONIO español, sin hijos, desea colocarse como encargado de un edificio o casa de inquilinato, no tiene pretensiones. Industria letra C, entre Malecón y San Lázaro, entresuelo. Preguntar por Manuel Sánchez. F_10 51287 9 Nov.

SE OFRECE un joven peninsular para criado camarero, portero, sabe de jardín y fregar máquinas; tiene referencias teléfono A-4792. (F10) 51214 8 Nov.

SE DESEA colocar un joven de 22 años de lo que le parezca; sabe trabajar y cumplir con sus deberes. Telf. M-4970. Preguntar por Varela. (F-10) 51355 9 Nov.

SE OFRECE una lavandera para ir a lavar en mi casa o en su casa sabe muy bien planchar de todo. F-6212. F10 51426 9 Nov.

MATRIMONIO desea encontrar oficinas para hacer la limpieza por la habitación que ocupa o por corto sueldo. Referencias comerciales las que pidan. O'Reilly 7, (encargado). (F-10) 51156 7 Nov.

SE OFRECE un matrimonio español para encargados de una casa huéspedes, hotel o casa de familia son personas honorables y tienen quien los garantice. La señora sabe coser y todos los trabajos de una casa y él es una persona instruida y se le puede confiar cualquier trabajo lo mismo se coloca el matrimonio uno solo si se desea. Dirección La Alemana Ferretería. Teléfono M-2616. (F10) 51418 9 Nov.

SE DESEA colocar un joven español de planchador en bazar o tintorería. Tiene 4 años en el oficio y muy buenas recomendaciones. Informan: Telf. I-7320. F_10 51268-69 9 Nov.

DESEA colocarse un joven de sirviente en bufete, oficina o laboratorio. Tiene inmejorables referencias de donde ha trabajado. Teléfono FO-2650. F_10 51360 9 Nov.

UNA SEÑORA educada solicita una casa de señora sola para acompañarla y coserle. Sueldo: ocho pesos y otros quehaceres sencillos. Informan: Vedado, F-4131. F-10 51082 8 Nov.

UNA señora de color de mediana edad, desea colocarse para lavar. Calzada de Jesús del Monte 345.1|2, pasajes casita letra F. F-10 51064 8 Nov.

DESEA colocarse joven español de dependiente de almacén o sereno, ayudante de camión; es fuerte y no tiene miedo al trabajo. Teléfono A-1857. F-10 51053 8 Nov.

SE OFRECE una señora española para institutriz, o señora de compañía, para casa de toda moralidad. Dirijanse al Hotel Perla de Cuba. Telf. M-5972. (F-10) 51272 10 Nov.

JOVEN FORMAL de buena familia e inmejorables referencias, se ofrece para cualquier casa de comercio. Sin pretensiones. Aguila 218. Teléfono A 2211. F-10 51097 8 Nov.

G AVISO OPORTUNO

G- 1—Religiosos
G- 2—Oficiales
G- 3—Agencias de Colocaciones
G- 4—Saldos
G- 5—Arrendamientos
G- 6—Pérdidas
G- 7—Para las Damas
G- 8—Para el Hogar
G- 9—Enseñanza
G-10—Interés General

G3. Agencias de Colocaciones

NUEVA AGENCIA "LA PALOMA"

Facilitamos rápidamente a las casas de familias y al comercio en general magníficos empleados, trabajadores y toda clase sirvientes. No nos equivocamos, hacemos selecciones científicas. Ofrecemos dos cocineras reposteras, españolas. Angeles 48, entre Monte y Corrales. M-1256.

LA GRAN agencia de colocaciones "El País", ofrece expertos chauffeurs y mecánicos electricistas. Se mandan a toda la República. San Lázaro núm. 151, teléfono M-7875. G3 51422 9 Nov.

AGENCIA europea. Ofrece institutrices, camareros, camareras, quien habla inglés, criados, criadas, cocineros, fregadores, del país y todas nacionalidades. Con referencias A-5560. Crespo 28. G3 50994 12 Nov.

FANY agencia internacional A-4175 O Reilly 9 1|2 Departamento 6. ofrece cocineras, cocineros, criadas, criados, manejadoras, lavanderas, choferes, jardineros, Goverernet, Institutrices, taquígrafos, tenedores de libros, mecanógrafas, mecanógrafos, de todas nacionalidades, con referencias. G3 S8772 1 Dic.

AGENCIA La Unión de Marcelino Menéndez. Treinta y un años de establecida. Es la única que en cinco minutos facilita todo el personal con buenas referencias. Llamen al teléfono A-3318. Habana 114. G3 S8779 1 Dic.

VILLAVERDE y Compañía. O'Reilly 13. Teléfono A-2348. Si usted necesita un buen cocinero, camareros, criados, dependientes, fregadores, cafeteros, chauffeurs, jardineros, etc., etc. Llame al teléfono de esta antigua y acreditada casa y se le mandará en seguida con las referencias necesarias. Se mandan a toda la isla. Agencia seria. G-3 49689 11 Nov.

AGENCIA LA ESTRELLA
TELEFONOS M 9578 y M 3323

Ofrece toda clase de empleados que Vd. necesite con buenas referencias: cocineros, criados, camareros, dependientes de café y fonda, chofferes, cocineras criadas, manejadoras, lavanderas, camareras: se mandan a todas partes de la Isla con buenas referencias. Colón núm. 32. G3 S8400 17 Nov.

LA PRIMERA DE AGUIAR

Agencia. Tengo todo cuanto personal necesita de todos los giros y clases con las mejores referencias. Y toda clase de jornaleros. Maloja No. 53. Telf. A-3090. G-3 S-8745 9 Nov

G5. Arrendamientos

SE CEDE gratis el contrato de una finca de dos caballerías, toda laborable, distante una hora de la Habana por la C. Central. Solo hay que pagar las siembras, consistentes en 1.300 pies de plátanos de distintas clases; 500 vigorosas matas de fruta bomba, variedad especial, gran tamaño; un cuadro como de 500 arrobas de yuca, lista para la venta, dos cuadros de malanga; dos de millo para aves y $500 importe de un año de renta que tengo pagado por adelantado. Todas las siembras son de este año y pronto reembolsarán con creces el dinero. Importe total, incluso renta, $1.500. Se suplica no haga perder el tiempo si no dispone de esa cantidad. Informes: San Miguel y Espada. Rollería. G-5 51133 11 Nov.

G6. Pérdidas

GEMELOS niquelados extraviados día 3, con inicial F. Zárate. El que lo devuelva a F No. 5, Vedado, será gratificado. Telf. F-1677. G-6 51504 11 Nov.

PERRO COLLI se ha extraviado en la Ampliación de Almendares. Tiene color carmelita y blanco, hocico largo. Se gratificará generosamente al que informe donde se halle al teléfono A-4043 y F0-1809. G-6 51345 8 Nov.

SE HA PERDIDO una carterita que contiene un título de chauffeur a nombre de Mario S. Villalba, una licencia de automóvil núm. 6353 y una llave para la goma de repuesto. El que lo entregue en O'Reilly 89 o en Tulipán 20 será gratificado. G6 51193 8 Nov.

G7. Para las Damas

EXPERTO PELUQUERO FRANCES

operario de grandes peluquerías de París ofrece sus servicios a domicilio, separe su turno al teléfono M-5279. (G7) S8722 14 Oct.

OBSEQUIO

Como atención a nuestras clientas, y para que conozcan la perfección de nuestros trabajos las que no lo son, de Lunes a Viernes haremos dos servicios o sea corte de melenas, manicure o arreglo de las cejas por un solo precio de 50 cts. Ambos servicios. Pelquería "El Encanto", de Argelio Curbelo. Neptuno No. 232, entre Espada y San Francisco. Tef. U-6645 G-7 S-8940 10 Nov.

Peluquera, Peinadora y Manicure

Ofrece sus servicios exclusivamente a domicilio. Melenas: 40 centavos; Rizado Marcel: 50 centavos; Manicure: 60 centavos. Arreglo de cejas: 40 centavos. Masaje con los productos Boncilla. Será usted atendida con esmero y prontitud, llamando a teléfono I 3523. G-7 51348 16 Nov.

MODISTA sombrerera. Vestido seda, $2; abrigo $3; limpieza sombrero $0.50; limpieza y reforma $1; hechura $1. Garantizo trabajo. Virtudes 67, esquina a Galiano. Ya a domicilio Celestina. Teléfono A-2492. G-7 50339 9 Nov.

PARA LAS DAMAS

Se componen y visten con nuevos países de seda, cabritilla, encaje y papel, toda clase de abanicos. También compramos abanicos antiguos. Informan de 8 a. m. a 6 p. m. en "La Industrial Abaniquera", Prado 86, entre Trocadero y Animas.) G-7 S-8820 3 Dic.

PIELES

Se arreglan y reforman Neptuno 139 altos. Teléf. U-5473. (G7) 50846 18 Nov.

MANTONES de Manila; mantillas, peinetas españolas; trajes típicos de todas naciones, pinturas, maquillajes para artistas de teatro y cine. Alquiler de disfraces para carnaval, de todas clases y estilos, los alquila PILAR, Virtudes, 28, entre Aguila y Amistad. Teléfono M-9392.

FUERA canas. Obtenga un hermoso color negro o castaño usando "La Favorita", tintura instantánea y vegetal a base de Quina. Estuche: $1. De venta en boticas y sederías. Depósito: Peluquería PILAR, Virtudes 28. Teléfono M-9392.

CORTE de pelo a sus niños por expertos peluqueros, estilo americano y francés. Niños, 50 centavos. Niñas modelo "Garzón". Niños "Juana de Arco", 50 centavos. Señoritas, 80 centavos. Peluquería PILAR, Virtudes 28. Teléfono M-9392.

PILAR, Peluquería de señoras y niños. Peinados $1; masajes 50 centavos; manicure 50 centavos; lavado de cabeza 50 centavos; teñido del cabello desde cinco pesos. Trenzas, moños postizos, cabello. Virtudes 28. Teléfono M-9392. G-7 49756 26 Nov.

OLGA KUZMA

Ex-modelista de las principales casas de París, invita a conocer su elegante colección en creaciones de los estilos más finos y tonos de última novedad. También exhibe un gran surtido en formas austriacas y francesas, en velour antílope, soile, fieltro y topé para modelar en la cabeza de las clientas por el último figurín a satisfacción del gusto más delicado. San Rafael 58, entre Manrique y Campanario. G-7 S-8617 25 Nov.

MADAME OLGA KUZMA

Transforma toda clase de sombreros y formas, modelándolos en la cabeza por el último figurín. San Rafael 58, bajos, entre Manrique y Campanario. G_7 S-8618 10 Nov.

G8. Para el Hogar

EXCEMICIDA de Madame Sentouré. Maravillosa pomada francesa, infalible para excemas, herpes, psoriasis, granos, fístulas. Poderoso específico para llagas, úlceras crónicas. Curas asombrosas. Venta: Sarrá, Johnson, Taquechel. Depósito: Máximo Gómez 412. Dr. Morist. G-8 47525 12 Nov.

G9. Enseñanza.

PROFESOR de inglés, Educado en E. Unidos pronunciación adaptada al español. Gran sistema. Aprenda usted inglés en 6 meses. Habana 35. M-9249. G9 50463 16 Nov.

BAILES MODERNOS, aprenderá rápidamente con el profesor chileno R. Cañas, el preferido de la distinguida sociedad por su seriedad y comptencia. Empedrado 75. G-9 51474 10 Nov.

ADELINA García Barbero. Dá clases de corte, método muy sencillo y rápido, instrucción, labores variadas y tejidos, encajes, pintura y flores. Precios módicos. Va a los Repartos y pueblos cerca de la Habana. San Miguel 179, letra H, 3o. G-9 51171 20 Nov.

PROFESORA americana dá lecciones en inglés, método práctico y correspondencia comercial. Apartado 2269. Teléfono M-8416. G-9 51274 8 Nov.

PROFESOR graduado en Madrid y París. Clases a domicilio. Primera y segunda enseñanza. Gramática, Geografía, Historia. Literatura y Francés. Sr. Cid. Teniente Rey 38. Teléfono M-4589. G-9 51309 18 Nov.

FRANCES en seis meses por método objetivo asequible a todas las edades, por profesor graduado en París. Experiencia práctica. Mr. Cid. Teniente Rey 38. Telf. M-4589. G-9 51310 18 Nov.

PROFESORA francesa, titulada, dá clases de su idioma. Pasará a su domicilio. Para informes llamar FO-7035. G_9 50642 17 Nov.

SRTA. graduada tiene libre de 4 a 6 para clases de inglés. Tiene referencias de las mejores familias. Especialidad en conversación. Teléf. FO-1228. G9 50525 8 Nov.

PROFESOR de inglés, Educado en E. Unidos pronunciación adaptada al español. Gran sistema. Aprenda usted inglés en 6 meses. Habana 35. M-9249. G9 50463 15 Nov.

ACADEMIA "SAN CARLOS"

especialidad en el idioma inglés, taquigrafía Pitman (19 lecciones). Ingreso, Bachillerato, mecanografía y ortografía, $2. Instrucción teneduría, piano y pintura 3 asignaturas, $7. Malecón 77, esquina a Manrique. (G9) 50274 9 Nov.

BAILES WILLIAMS. M-3643

Aprenda todos bailes salón que usted quiera. Curso completo $10. Adelantado $6. Clases hasta dominarlos todos. Bailes españoles, castañuelas, zambra gitana. Casa particular. The Williams. Telf M-3643. G-9 50395 30 Nov.

ACADEMIA DE BACHILLERATO Y COMERCIO
(AMBOS SEXOS)

CLASES de Ingreso y de todas las asignaturas del Bachillerato. Especialidad en Matemáticas, Física, Química, Historia Natural, Gramática, Inglés.

INGRESO en Escuelas de Cadetes, Ingenieros, Normales, Elemental y Superior del Comercio.

CALCULO mercantil, Ortografía, Taquigrafía, Inglés mercial, Teneduría de Libros comercial, bancaria, industrial, agrícola, de ingenios, administrativa, de ferrocarriles. Sistema centralizaoor.

Exito en todos los exámenes. Atención individual. Referencias. Precios económicos Prospectos.

Empedrado 40, altos, entre Habana y Compostela. Teléfono M-9470. G-9 51096 30 Nov.

PROFESORA de corte y costura y bordados a máquina, dá clases a domicilio y en su casa. Telf. I-5327. G-9 50338 10 Nov.

IMPORTANTE

Deseando dar una oportunidad a todos, la nueva Academia Loreto Serapión, ofrece por $8.00 mensuales todas estas asignaturas: Inglés, Mecanografía, Taquigrafía Pitman u Orellana, Ortografía, Aritmética, a los que se matriculen antos del día diez Hable al Dr. Serapión. Gervasio 116, altos. Teléfono U-3032. G-9 50307 10 Nov.

SISTEMA MACHADO
ACADEMIA NACIONAL

De Corte y Confección Parisién, Sombreros finos, Modelos franceses y toda clase de trabajos manuales. Enseñanza perfecta, práctica, rápida, fácil y moderna. Señora, señorita: no aprenda por sistemas antiguos. El progreso se impone; no se dejen engañar por anuncios de Métodos anticuados. ¿Desea usted aprender el Corte y Costura pronto y bien y obtener su Título de Profesora? Venga a esta Academia. Se garantiza la enseñanza en dos meses sin ajuste por este perfecto y modernísimo Método Nacional, que es el único que cuenta con Patrones modernos. A la semana de haber empezado la alumna puede hacer sus vestidos por el figurín que desee. Se dan clases diarias. Y por correspondencia se dá curso especial por este moderno Método. Se admiten pupilas. Se vende el Valioso Método Nacional de Corte y Confección Parisién "Sistema Machado", el más moderno y fácil de aprender; estudiando este Método en su casa se aprende el Corte y Costura en dos meses. Se remite a cualquier pueblo de la República. Pida informes a su Autora, SEÑORA FRANCISCA MACHADO Lealtad 117, altos, esquina a San Rafael.—Habana. G-9 48312 17 Nov.

PROFESORA de primera y segunda enseñanza. Se ofrece para dar clases a domicilio. Precios módicos. Telf. U-3182. G-9 49279 8 Nov

CLASES INDIVIDUALES día y noche. Teneduría, aritmética, caligrafía, redacción, todo $9.00 mensuales. Inglés, taquigrafía Pitman, mecanografía, ortografía, $9.00. Diploma y empleo final. Profesor Tizol. Belascoaín 195. Telf. M-1803. G_9 49101 22 Nov.

Gran Academia Comercial de Idiomas, Taquigrafía y Mecanografía, Unica premiada en el concurso Profesional celebrado el 28 de mayo de 1922. Colegio elemental y superior. Director: Luis B. Corrales. Loma de la Iglesia de J. del Monte. Teléfono I-2490. Clases de día y de noche. Internos. En todas las librerías y en esta Academia se vende la única Aritmética Mercantil, práctica, con problemas de Teneduría de Libros. Más útil y más barata que se conoce. E 1768 Ind 1 ag.

INGLES

Enseñado por profesora americana, sorprentes resultados en pocas semanas El discípulo leerá, escribirá y hablará el inglés en breve tiempo. Lecciones a domicilio también. Miss Kapan. Egido 7. Telf. M-7918. G-9 49083 22 Nov.

PROFESORA francesa ofrece sus servicios a la sociedad habanera. Sistema rápido. Referencias inmejorables. Garantiza conversación corto tiempo. U-2142. G-9 49099 22 Nov.

COLEGIO "SAN ELOY"

Primera Enseñanza. Preparatoria. Bachillerato. Idiomas. Carreras Especiales y Comercio. Se admiten internos, medio internos y externos Primelles 20, Cerro Habana. Teléfono I-6002. Pida prospectos. G_9 E-705 Indf. 9 may.

PROFESORA de piano da clases a domicilio por $7.00; en su academia $4.00. Plan rápido y conocido. Tel. I-3647. G-9 S8254 13 Nov.

PROFESORA FRANCESA
Graduada de la Unversidad de París

Dá clases de Francés y Literatura a domicilio y en su Academia. Calle 4 número 253, entre 25 y 27, Vedado. Telf. F-2658. E-1862 Indf. 1 Sep.

Academia de inglés "ROBERTS"
MALECON, 31

Clases nocturnas: seis pesos mensuales. Clases particulares por el día en la Academia y a domicilio. ¿Desea usted aprender pronto y bien el sistema inglés? Compre usted el METODO NOVISIMO ROBERTS, reconocido universalmente como el mejor de los métodos hasta la fecha publicados. Tercera edición pasta:: $1.50. G-9 E-1666 Indf. 5 Ag.

G10. Interés General

"LOS GATOS Negros" dan como seguro para este sorteo los números 4445 y el 8613. Hermanos: búsquenlo, que no les pesará. Plaza del Vapor. G-10 50625 9 Nov.

TESORO DE LA JUVENTUD

Vendo la obra completa 3|4 tafilete completamente nueva muy barata en La Esmeralda San Miguel 136, teléf. U-5084. (G10) 51263 13 Nov.

CONSTRUCCIONES y reparaciones de casas persona competente en el ramo de construcción se hace cargo de obras grandes y chicas poniendo materiales y jornales obras hechas a conciencia precios equitativos. Ordenes Tamarindo 91 señor M. López. (G10) 51247 10 Nov.

IMPORTADORES DE CAFE

Arroz, frijoles. Permítanos adelantarles los Derechos de Aduanas, o hacerles anticipos, sobre las mercancías que compran: operaciones confidenciales y con

Los Huelguistas Mineros de Carbayón, Asturias, Están en Vías de Arreglar sus Diferencias con el Sindicato Minero

ACTUALIDAD ESPAÑOLA

La Segunda Conferencia

POR RAFAEL SUAREZ SOLIS

"GRAN parte de la salud es desearla", dice Celestina a Melibea en la escena primera del décimo auto. Tomando por aprendidas las lecciones de Américo Castro dadas desde la tribuna de la Hispano-Cubana de Cultura, vemos esta frase de la obra de Rojas como florecida en el clima de los años iniciales del Renacimiento. Hay tal sentido humanístico en esas palabras que se necesitaría, para explicarlo, toda la fuerza dialéctica del ilustre filólogo. Gran parte de la comprensión del arte actual sería desearla.

Aludía yo en crónica anterior a quienes no quisieron ver explicada "La Celestina", en la primera conferencia de Castro, porque no se redujo a leer las páginas del libro y desmenuzarlas gramaticalmente, como se usa aún en muchas cátedras y libros que se dicen de crítica. No sé cómo se pueda atraer la curiosidad del público culto a la lectura de unos libros antiguos, en los que ninguna novedad idealista y formal pueda hallarse, tomándolos al pie de la letra y de la imaginación. Es fácil suponer que muchos de los oyentes de las conferencias de Américo Castro no han leído la comedia de Fernando de Rojas. No creo inferir con esto un agravio a nadie. Como libro de mero divertimiento no ha de agradar a la mayoría. Casi estoy por afirmar otro tanto del "Quijote". Si suponemos un lector ingenuo que abre por primera vez uno de estos libros eminentes habrá de advertir que están llenos de "plagios", ya que, aquello que allí presume de más énfasis son frases y sentencias del dominio común. "Todo ello—se dirá el lector neófito—ya yo lo oí en alguna parte".

Precisamente lo que aclara Américo Castro es que "esa parte" son tales libros, nacidos con tanto impulso genial que han formado la mentalidad, los dichos y los sentimientos de las generaciones siguientes. Con esos "plagios" están hechas las más de las novedades en nuestros días. Y cuando vemos a muchos hombres combatir—como sucede con frecuencia—a quienes aspiran a dar nuevas líneas y colores al arte, nuevo estilo a la estética, nos explicamos el deseo de que nada se aclare, de que "La Celestina" valga tan sólo lo que una lección—la número tantos—de una asignatura.

Por el contrario, la actitud, la palabra, el apasionamiento del profesor Castro invitan a suponer una intención distinta. Más que explicar la "clásica" lección de La Celestina, el conferenciante parece un alumno curioso que le hace preguntas de peligro al profesor. Uno de esos alumnos a quienes los Claustros suelen forman consejo de disciplina, porque trastornan el buen orden y la paz seculares. Sus conferencias no empezarían bien con la frase tópica "decíamos ayer". Cuando se enfrenta con los explicadores del viejo régimen pedagógico se le entiende decir: "Decimos hoy..."

Pero lo más interesante de estas lecciones es que hoy se dice, exactamente, lo que ayer se quiso decir. Para muchos, La Celestina, como el Quijote, como Hamlet, tiene, paradójicamente, una novedad que la liberta de la época inicial. Y con esa falta de imaginación tan corriente en los críticos se la hace aparecer como obra eterna. Y no. La Celestina no es una obra eterna. Lo eterno es la curiosidad de los hombres exquisitamente sensibles, que saben situarse en las épocas todas para juzgar de las obras con una comprensión ilimitada. Las nuevas teorías psicológicas admiten y defienden que el arte no es una manera singular de estar distribuidos en una obra los elementos artísticos, sino la disposición interior de la cultura y el sentido en cada individuo para ordenar con arte esos elementos exteriores. La obra de arte, dice Nóvoa Santos, se determina en lo íntimo sensible del espectador, según sugerencias del hombre llamado artista. Así, la mayor parte de las producciones verdaderamente nuevas y originales no lo son durante muchos de sus primeros días, y sí más tarde, cuando la comprensión y la educación del público las va ordenando, como tales, en su interior.

"¿Qué nos importa la opinión de los moralistas y los académicos—dice Américo Castro—ante las peripecias ideales de La Celestina"? Académicos y moralistas no son hombres de nunca, ni de ninguna parte. Ellos no ordenan en su interior, con el "sentido estético", las obras de una época, porque son incapaces de todo renacentismo. Ellos sí son los verdaderos inmortales, ya que ni han nacido ni morirán jamás; como esas piedras estáticas en los linderos del camino que no viene de parte alguna, ni va a ninguna parte, donde se leen unas señales que los buenos y expertos peregrinos del ideal jamás se paran a descifrar.

Espero se dé el caso curioso de que estas lecciones gustadas por muchos de los que no hayan leído La Celestina aprovechen más que a muchos de los envanecidos de haberla leído y aprendido de memoria. Cuando lo hagan le encontrarán el sentido justo, descubierto por la exégesis admirable. Los otros, por el contrario, le guardarán para siempre el resentimiento de haberles amargado la comodidad del tópico en que rumiaban sus lecturas. Hombres que se imaginaban más cultos que el vulgo, porque son capaces de aprenderse de memoria páginas de una literatura antigua y desusada.

LAS DILIGENCIAS JUDICIALES POR LA MUERTE DE LA SEÑORA DE AROCHA

Tanto la autopsia como la inspección ocular demuestran que se trata de un homicidio, sin que mediase lucha

Ayer, correspondiendo a la solicitud hecha por los familiares de los protagonistas del a triste tragedia que tuvo por escenario la sala de una de las casas del edificio "Chibás", omitimos los nombres en la información, supliéndolos por sus iniciales correspondientes. Nos animaba a tener esta deferencia la idea de que los demás diarios seguirían la misma conducta. Mas, no fué así, y la noticia ha discurrido por todos los círculos sociales, llevando los nombres completos de quienes actuaron en este hecho de sangre.

Omitir de nuevo los nombres sería estéril tarea. Por ello damos hoy una información detallada.

Ayer mañana en el Necrocomio, a presencia del Juez de Instrucción de la Sección Cuarta, licenciado Augusto Saladrigas, del Secretario Sr. Joaquín de Los Reyes Oramas y González Tabio, del capitán de la décima Estación Sr. Hidalgo y de varios periodistas, los doctores Antonio Barreras y Manuel Barroso, director y subdirector del Necrocomio, practicaron la autopsia al cadáver de la señora Juana Martina Sabourin Poo, muerta anteanoche en su domicilio en el edificio "Chibás" 25 y G, por su esposo Sr. Lorenzo Arocha Pichardo.

Del examen practicado se deduce que la bala atravesó el corazón a la occisa, causándole la muerte. El disparo fué hecho a una distancia de medio metro, hallándose ambos, víctima y victimario, frente a frente, cerca y en el mismo plano, ambos de pie, desplomándose la mujer al ser herida y falleciendo casi instantáneamente. Creen los forenses que se trata de un homicidio. No presentaba el cadáver señales de lucha ni marcas de uñas ni de presión de manos.

LA INSPECCION OCULAR

Por la tarde, el juez, asistido del Secretario, de los dos médicos forenses doctores Barreras y Barroso, del capitán Hidalgo y de varios periodistas, y del fotógrafo Sr. Emilio Molina, que fué comisionado por el Juzgado para obtener una fotografía de la habitación en que se desarrolló el hecho, se constituyeron en el edificio Chibás departamento que ocupaba el matrimonio Arocha-Sabourin. Examinada la sala, ésta no presenta huella alguna de lucha. Es más, la situación de los muebles demuestra que no existió. Los muebles estaban colocados en la forma que habitualmente ocupan. En este cuarto dormía la niña Emma Arocha Sabourin, hija del matrimonio. Una mesita cercana y entre los dos sillones en uno de los cuales fué hallado el cadáver de la señora Juana Sabourin, no permite la existencia de lucha, pues varios adornos que se hallan sobre ella hubieran caído. Declararon los forenses a preguntas del juez, que seguían afirmando que la muerte fué producida hallándose de pie ambos, a medio metro de distancia y que al sentir el balazo la occisa, se desplomó sobre el sillón muriendo, y que las manchas de sangre que existen en el sillón y en el suelo al lado de ésta corresponden perfectamente con la posición que ocupó el cuerpo al caer desplomado. La criada Carmen País, declaró que al entrar en la sala vió el cadáver desplomado en el sillón sobre el lado derecho, con la cabeza inclinada al mismo lado.

Declaró también, que le había dicho la señora, que su esposo le había llamado por teléfono, y que ella le había dicho que no fuera a recoger al Colegio a la niña, porque iba a recogerla Paula, quien también iría a recoger el resultado de un análisis de orina que le habían practicado por estar enferma. Ese certificado del doctor Cuervo Rubio, fué ocupado. Nos abstenemos de decir su diagnóstico.

También expuso que Arocha entró por lugar distinto del que siempre entraba en la sala, y que al dirigirse a su mujer y decirle "Ven a la sala, tenemos que hablar"; ella fué para allí y sin que se sintieran voces ni disputaran sonó el disparo que le privó de la vida.

La hija del matrimonio de 11 años Emma, no se hallaba en la casa.

DETENIDOS

Por estar reclamados fueron detenidos ayer Ramón Fernández García de Buenos Aires 18 y Cristóbal Montes de Estevez 115.

LA EMPRESA ADMITIRA A DOSCIENTOS TRABAJADORES DURANTE TRES MESES, CONTINUANDO DESPUES LA ADMISION GRADUAL DE TODOS LOS DESPEDIDOS

El sábado se celebrará una recepción en la Legación del Japón en Madrid, con el objeto de celebrar la coronación del Emperador Hirohito en la ciudad de Kyoto y durante la fiesta será condecorado el General Primo de Rivera

UNA CORONA DE FLORES ENVIADA POR LOS GALLEGOS RESIDENTES EN NUEVA YORK PARA COLOCARLA ANTE EL MONUMENTO DE ROSALIA

El Gral. Gómez Jordana que ha sido nombrado Alto Comisario de España en Marruecos, embarcó para tomar posesión de dicho cargo y manifestó que continuaría la política seguida por el General Sanjurjo, su antecesor, orientándose siempre a la paz

GIJON, Noviembre 7.—(UP)—El Sindicato Minero y una comisión de huelguistas de Carbayón han llegado a un acuerdo sobre las bases para la solución del conflicto que surgió durante el mes de Mayo. La empresa admitirá a 200 obreros durante tres meses, continuando después la admisión gradual de los demás trabajadores hasta completar el número de los 400 que trabajaban en las minas.

Por otra parte, en la mina de San Benigno, del grupo de Turon, se registró un desprendimiento de tierras, sepultando al obrero José Magadán.

CONDECORACION JAPONESA A PRIMO DE RIVERA

MADRID, Noviembre 7. — (UP)—El próximo sábado habrá una recepción en la Legación Japonesa de esta capital, para celebrar el día en que el emperador Hirohito será coronado en la ciudad de Kyoto, antigua capital del Japón. Durante la recepción, el ministro nipón impondrá al marqués de Estella, jefe del Gobierno español, las insignias de la Gran Cruz de la Orden Imperial de Meiji Paulinia.

MARCHO A TETUAN EL NUEVO ALTO COMISARIO

MADRID, Noviembre 7.—(UP)—El general Gómez Jordana, que hasta ahora desempeñaba la Dirección General de Marruecos y Colonias, ha marchado a Tetuán con el fin de tomar posesión de la Alta Comisaría, para la cual fué designado recientemente, pasando el general Sanjurjo a la Dirección de la Guardia Civil.

El general Gómez Jordana declaró antes de salir de Madrid que se propone continuar en Marruecos la obra realizada por el general Sanjurjo, cuya política no variará en nada, siguiendo la misma orientación táctica hacia la consolidación de la paz.

UNA CORONA DE FLORES PARA EL BUSTO DE ROSALIA DE CASTRO

CORUÑA, Noviembre 7.—(UP)—se ha celebrado en el Ayuntamiento de esta ciudad la ceremonia de depositar ante el busto de Rosalía de Castro una corona de flores que trajo el cónsul de España en Nueva York, en nombre de los gallegos residentes en los Estados Unidos.

Pronunciaron discursos el cónsul y el alcalde.

EMBARCA EL INFANTE DE ORLEANS

SOUTHAMPTON, Noviembre 7.—(UP)—El infante Don Alfonso de Orleans y el marqués de Villavieja, embarcaron hoy en este puerto a bordo del trasatlántico "Majestic", para Nueva York.

AYUDA A FAMILIAS NUMEROSAS

SANTANDER, Novbre. 7. (Prensa Aliada). — En la "Gaceta Oficial" se publica la concesión de subsidio por familias numerosas, a los siguientes padres de familia de la provincia de Santander:

A don Cesáreo Gutiérrez González, de Santiurde de Reinosa, padre de trece hijos.

A don Nemesio Iturbe Torre, vecino de Rumoroso (Piélagos), que tiene nueve hijos menores de edad.

Y a don Miguel Herrero Díaz, de Cabezón de la Sal; don Miguel Herrería Herrería, de Puente Arce; don Lorenzo Gutiérrez Miranes, de Villafufre, y don Santiago Lama Martínez, de Camaleño, cada uno de ellos padre de ocho hijos menores.

PROGRAMA LEGISLATIVO ECONOMICO ACORDADO ENTRE C. MACHADO Y REY

Grandes preparativos para el homenaje proyectado en honor del líder liberal de la Cámara, Coronel Machado

PENAS DE INHABILITACION A CINCO CONCEJALES

Hoy se acordará el homenaje provincial a Viriato Gutiérrez. Novecientos pobres socorridos en el Gobierno por A. Ruiz

Hoy, a la una y en el restaurant del hotel "Lincoln" Galiano y Virtudes, se reune el animoso núcleo de los simpatizadores del Coronel Carlos Machado y algunos cronistas políticos, para tratar de los detalles del banquete que en honor del leader liberal de la Cámara se ofrecerá el día 15 en el propio lugar y para cuyo acto el señor Juan Andrés Richardson se propone realizar un programa bellísimo de atracciones y magnífico decorado.

El acto que ayer se efectuó en Palacio, de la visita de la Asociación de Presidentes y Secretarios de los Comités Liberales de la Habana con los doctores Sarrain y Méndez a su frente, llenó nuestra actualidad local. Todos los políticos de los barrios salieron satisfechos de la jornada y animosos para luchar en este nuevo período que se inicia cargado de promesas.

Se comentaba ayer en las peñas políticas el grave quebranto que acaba de experimentar el señor José A. Villena, Gobernador de Camagüey y Jefe Político de aquella provincia con la inhabilitación dictada por la Audiencia provincial contra sus amigos los señores Carlos Luzán, Jacinto Pizano, Venancio Morgado, Emilio Polo, y Francisco Delgado, de tres años, seis meses y once días de incapacidad para desempeñar puestos públicos. Dichos señores pertenecen al Ejecutivo de Ciego de Avila y Concejales de aquel Municipio.

Tanto como el Alcalde Municipal de Guanabacoa, señor Salvador Masip, que renuncia a su aspiración al Gobierno de la Provincia, piensa a este respecto el Alcalde Municipal de Batabanó señor Dr. Antonio Pérez Olivera. Ambos se deciden a trabajar por obtener un acta de Representante en los comicios venideros, apoyados por los importantes Términos Municipales que representan y que realmente son decisivos en los resultados electorales de la Provincia.

En honor de Pérez Olivera acaba de efectuarse en Batabanó una brillante fiesta política a la cual, no obstante ser él de filiación liberal, concurrieron los más valiosos elementos de todos los partidos. Un justo tributo de simpatía, al entusiasmo con que el señor Olivera ha defendido los intereses de aquel municipio y tenido brillantes iniciativas, como la de la Asociación de Alcaldes de la Provincia, en gran parte obra suya.

Novecientas personas han recibido pequeñas cantidades en dinero efectivo del señor Gobernador de la Provincia Don Antonio Ruiz, del Capítulo de pobres que anualmente se distribuye. Ese dinero se ha distribuído especialmente entre los elementos más necesitados de los barrios de la Habana, aliviando muchas necesidades y miserias. Ha sido muy celebrada en este sentido, la caritativa acción del Gobernador de la Habana.

Como uno de los valores nuevos que serán exaltados en los trabajos políticos que sin duda han de comenzar muy pronto, está el del joven doctor Carlos Márquez Sterling, uno de los cerebros dirigentes de la Asociación de Presidentes y Secretarios Liberales de la Habana, cuya brillante actuación y sacrificio en sucesivas campañas lo han señalado para ser uno de los elegidos de ésta. Los amigos de Márquez Sterling buen orador, abogado sagaz y liberal de purísimo abolengo y progenie ilustre, quieren que vaya a la Cámara de Representantes y efectuarán próximamente una reunión para ir propiciando medios con que lograrlo.

El viaje del Secretario de Sanidad a Oriente, está señalado para los primeros días de Enero. El doctor Francisco María Fernández tiene el empeño de mostrar la obra sanitaria en que tanto ha progresado la República, los médicos americanos que vienen al próximo Congreso. En esa excursión a la Capital de Oriente habrá otras novedades.

Hoy, a las tres de la tarde se reunen junto al Gobernador de la Provincia y en su propio despacho, los Senadores, Alcaldes, Jefes Políticos de cada Término Municipal y otros elementos de valer, para acordar las líneas generales y la fecha del homenaje que ha de rendírsele al doctor Viriato Gutiérrez, electo Senador por esta Provincia.

El Tribunal Supremo en sentencia dictada ayer, ha declarado mal admitido (por lo tanto nulo), el recurso que contra la Candidatura Unica estableció el señor Beruff Mendieta. Fúndase la resolución en un motivo previo: la falta de personalidad del impugnante, por razón de no ser elector, condición ésta que también fué motivo de nulidad del recurso que anteriormente presentara contra el acuerdo conjunto de los tres Partidos el doctor Raúl Adler.

Un programa legislativo de intensidad y altos vuelos, fué ayer acordado entre el leader de los Liberales en la Cámara Coronel Carlos Machado y el doctor Santiago C. Rey, la relevante figura conservadora de las Villas. Los lineamientos, abarcan la política económica del Gobierno en la que cooperarán las Cámaras.

PARTIDO POPULAR CUBANO
Asociación de Presidentes y Secretarios.
CITACION

Tenemos el gusto de citar por este medio a todos los señores Presidentes y Secretarios de los comités oficiales del Partido Popular Cubano en la municipalidad de la Habana para la junta extraordinaria que tendrá lugar el viernes, 9, del presente mes, a las nueve de la noche, en nuestro local social, Juan Clemente Zenea (antes Neptuno), núm. 174.

Se ruega a todos los compañeros la más puntual asistencia, así como a los Representantes, Consejeros, Concejales y Miembros de la Junta de Educación del Partido, por tratarse de asuntos de suma importancia para todos.

Camaño de CARDENAS,
Presidente.

Lázaro VICENTE,
Secretario.

El Ayuntamiento de Burgos Acordó Comprar por un Millón de Pesetas la Histórica "Casa del Cordón", del Conde de Haro

PASAJEROS PARA LA HABANA

CORUÑA, noviembre 7. UP.—Han embarcado en este puerto en el trasatlántico español Cristóbal Colón, para la Habana, los siguientes pasajeros:

En primera clase: Benigno Varela y su esposa; José González; Rafael Menéndez; Luis Menéndez; José Souto; José Fernández; el embajador don Alejandro Padilla, su esposa y dos hijos y María Marshall.

En segunda clase: Josefa Morris; José García; Urcelino Rodríguez; Arturo Vázquez y esposa; Juan Trillo; Francisco Caramés.

—En Vigo, a bordo del vapor inglés Orita, han embarcado para la Habana, los siguientes pasajeros:

Francisco Henares Beyega; Francisco Linares Gutiérrez; Angela Olaso Quintas y su hija Carmen; Delfino Domínguez; Gregorio Perfecto Pérez Barbeito y Claudio del Socorro Pérez Mato.

SE IMPLANTA UN NUEVO SERVICIO DE TRENES EN COMBINACION A ARTEMISA

Se organiza un recibimiento al Administrador de los Unidos. El Director del Hospital de Dementes regresó de Santa Clara

MOVIMIENTO DE VIAJEROS POR LA E. TERMINAL AYER

Congresistas que vienen del Interior. El Coronel Acevedo llegó de Matanzas. El Expreso Limitado. Trenes salidos y llegados

Nuevo servicio de trenes a Artemisa.—Los Ferrocarriles Unidos han acordado que a partir del próximo día 10 del corriente, vuelvan a expenderse boletines de ida y vuelta a Artemisa al precio de sesenta centavos, haciendo la combinación en Guanajay, los trenes eléctricos que se dirigen a esta localidad, con los ómnibus de la Empresa Blanca.

Anisio Orbeta. — Regresó ayer por la mañana de Camagüey el conocido boxer cubano Anisio Orbeta, después de haber celebrado distintos encuentros en aquella ciudad.

El recibimiento a Mr. MacRae. — Siguen muy adelantados los trabajos de organización que viene desarrollando la comisión organizadora del recibimiento que se le tributará al administrador general de los Ferrocarriles Unidos Mr. Donald M. MacRae, a su regreso de Inglaterra.

Tan pronto se conozca oficialmente la fecha de llegada, se editará un manifiesto para ser repartido entre todos los empleados de dicha compañía.

El Dr. Rodrigo Arias. — Regresó ayer por la mañana, procedente de Santa Clara, en el tren Expreso Limitado, el doctor Rodrigo Arias, director del Hospital de Dementes de Mazorra.

Congresistas. — Llegaron ayer:

De Santiago de Cuba: el representante doctor Carlos de la Torre.

De Holguín: el representante capitán Enrique Machado.

Salió para Matanzas: el senador doctor Horacio Díaz Pardo.

Trenes de Cienfuegos y Caibarién. — Llegaron ayer por la mañana, por estos trenes:

De Matanzas: Raúl Mediondo; el doctor Arroyo Marrero; Raúl Montes de Oca; Cristóbal Elizalde.

De San Diego del Valle: la señorita Dolores Grillo.

Del Central Narcisa: Ernesto Fowler.

De Remedios: Néstor Fernández; Domingo Jover Caturla.

De Camajuaní: el general Armando Montes, ex secretario de la Guerra y Marina; el doctor Francisco Sardá.

De Remedios: Leovigildo García.

De Santa Clara: Antonio Benítez; Pedro Pascual; la señora Antonia Suárez de García Sierra y sus hijos.

De Caibarién: Mariano Blanco; Pedro Machado Murias.

De Encrucijada: Antonio Sarmientos.

De Sagua la Grande: Carlos Ruiz y señora.

De Cienfuegos: las señoras Isabel Fernández de Sarría y Carmen Fernández viuda de Martínez Lamar; Nick Machado; la señora Laura Rojas de Echeveitte y sus hijos; Gustavo Suez; Rafael Coucedo; Rogelio Guillot; Rafael Echemendía; Antonio Caminero y Salvador Sánchez.

El coronel Acevedo. — Procedente de Matanzas llegó ayer por la mañana, en el tren Expreso Limitado, el coronel del Ejército Libertador G. Acevedo, presidente de los Veteranos de aquella provincia.

El administrador del Central España.—Regresó ayer por la mañana del Central España el señor C. F. Batle, administrador de aquella finca azucarera.

El Dr. Fernando Pérez. — En el tren Expreso Limitado llegó ayer por la mañana de Colón: el doctor Fernando Pérez, jefe del Departamento de Higiene Infantil de aquella localidad. Lo acompañaba su esposa.

El brigadier Semidey. — Regresó ayer por la mañana de Puerto Tarafa el brigadier José Semidey, jefe de Administración del Ejército.

La señora viuda de Maidique. — Procedente de Ciego de Avila llegó ayer por la mañana, en el tren Expreso Limitado, la señora Catalina Venegas viuda de Maidique, acompañada de su hija la señora Susana Maidique de Olivares y su nieto Reinaldo.

Era esperada en la Terminal por su hijo el senador Modesto Maidique y por el secretario particular de éste señor Rafael Lugiorjo.

Expreso Limitado. — Por este tren llegaron:

Del Central Chaparra: el capitán Augusto Valdés Miranda.

De Camagüey: los señores Vicente Grau; Vicente Soler; el señor Manuel Romero, acompañado de su distinguida esposa; la señora Elisa Lamadrid y Raúl C. Vianonte.

Del Central Santa Marta: la señora de Menocal.

De Ciego de Avila: el señor José López Sánchez.

De Jatibonico: el doctor Antonio F. Eltaluga, acompañado de su esposa la señora Carmen Arce.

De Santa Cruz del Sur: el señor Manuel Madroñal.

De Cruces: la señora viuda de la Peña, acompañada de su hija Carmita.

De Santa Clara: el teniente Pérez Ravelo, del Ejército Nacional y el señor Pascual de Rojas.

De Sancti Spíritus: el señor José D. Morales.

De Cárdenas: el señor Pedro Manuel Santovenia.

Tren a Camagüey. — Por este tren salieron las personas siguientes:

Al Central Progreso: el señor Pedro Arenal, propietario de aquella finca azucarera, acompañado del señor Gorgonio Obregón, administrador.

A Santa Clara: el señor Evelio Juncosa, inspector de la Secretaría de Comunicaciones.

A Camagüey: el señor Andrés Bustillo, acompañado de sus familiares.

Al Central Santa Amalia: el señor Fernando Mencía.

A Colón: el señor Rafael Cosell.

A Camagüey: la señora Catalina Betancourt de Egusquiza, acompañada de su hijo.

A Cruces: el señor Antonio Ramos y señora.

A Matanzas: el señor Luis Pans.

A Camajuaní: el señor Eduardo Guerra.

A Santa Clara: el señor Ricardo Cossío.

A Sancti Spíritus: el señor Raúl García Madrigal, acompañado de su esposa.

A Cienfuegos: el señor Fernando Sánchez. Y a Vueltas: Antonio Mirado.

Tren a Santiago de Cuba. — Salieron por este tren:

A Guantánamo: Raúl Serra.

A Santiago de Cuba: el doctor Francisco Dellundé, acompañado de sus familiares; Ernesto López y E. Soler.

A Rodas: la señora Catalina Dubrocq de Font.

A Encrucijada: la señora Antonia Sánchez de García e hijo.

A Caibarién: Antonio Martínez, acompañado de sus familiares.

A Camagüey: Paulino Soler; Antonio Betancourt.

A Bayamo: la señora Lolita Figueredo de Cabrera, acompañada de su hijo Miguel Angel y la señorita Rosa María Estrada.

A Calimete: la señora Angela Alvarez de García con su hija Zolia.

A Santa Clara: el doctor Eduardo Medeli; segundo jefe de Obras Públicas de aquella provincia. Y José González.

A Cárdenas: el señor Víctor Ochoa.

A Santa Clara: Jenaro Veitia y César Planas y familia.

ULTIMOS TRENES

El capitán Gustavo Valdespino. — Regresó anoche a Santiago de Cuba, en el tren Expreso Limitado, el capitán de la Marina Nacional Gustavo Valdespino, supervisor de la aduana de aquel puerto.

Chaster Torrance. — En el tren Expreso Limitado, regresó anoche a Camagüey, acompañado de su esposa, el señor Chaster Torrance, ingeniero jefe de las obras del acueducto y alcantarillado de aquella ciudad.

Francisco Rivero. — Salió anoche en el tren Expreso Limitado para Victoria de las Tunas, el señor Francisco Rivero, superintendente de construcción de la Cuban Telephone Company, con el fin de atender asuntos relacionados con su cargo.

Bernardino de la Fuente. — Salió anoche en el tren Expreso Limitado, para Florida, el señor Bernardino de la Fuente, inspector especial de la Secretaría de Hacienda.

Tren Expreso Limitado. — Salieron anoche por este tren:

A Camagüey: las señoras Gabriela Mola de Xiqués y María Luisa Betancourt de Mola; Alberto Pelegrina; Ricardo Pérez.

A Cascajal: Domingo Baños y Lamberto Martínez.

Al Cristo: Eleuterio Fernández.

A Santa Clara: el representante doctor Octavio Barrero; el doctor Juan Machado, letrado consultor de Palacio; Ramón Campo.

A Florida: Antonio Monteserín, concejal del Ayuntamiento de Pinar del Río; Diego Echemendía, administrador del National City Bank.

A Santiago de Cuba: José R. Díaz; José Ríus.

A Holguín: la señorita Constancia Díaz y José Díaz.

A Guantánamo: los doctores Rafael Méndez y Francisco Rodís.

A Morón: el representante Agustín López.

A Cayo Mambí: Miguel Reinaldo.

A Guantánamo: Cristóbal Martín.

A San Germán: José María Cuervo.

A Yaguajay: Lisandro Pérez.

A Santiago de Cuba: H. L. Martín.

Tren a Cienfuegos: Salieron anoche por este tren:

A Cienfuegos: el capitán del Ejército Libertador Néstor Sánchez Clavell y familia; José Pollo; el teniente doctor Antonio Trujillo; Bartolo Blanco; la señora viuda de Blanco.

A San Nicolás: el doctor Julio Galainena.

LOS RETIRADOS O PENSIONADOS DE POLICIA PUEDEN COBRAR OTRO SUELDO

En el caso de que la pensión que disfrutan no llegue a $100. Relación de pensiones concedidas a viudas e hijos de policías

Ayer fueron dictados los decretos siguientes:

Uno por el cual se dispone que los retirados o pensionados del Cuerpo de la Policía Nacional, puedan percibir cualquier sueldo del Estado, la Provincia o del Municipio siempre que la pensión que disfruten debida al prorrateo actual, no llegare a la cantidad de ($100.00) pudiendo cobrar conjuntamente con su pensión, el haber que se le asignare en el desempeño del cargo a que fuere nombrado.

Concediendo pensión a la Sra. Amelia Tabio y Espinosa como Viuda del que fué profesor de la Academia de Instrucción del Cuerpo de la Policía Nacional, señor Telmo Quirch y Menéndez.

Otro decreto por el cual se declara extinguida la pensión que se le concedió a la señora Francisca Dionisia Carlota de Lamar y de Lamar viuda de Pique, como madre del fallecido Teniente del Cuerpo de la Policía Nacional, José de Jesús Hipólito Piqué y de Lamar.

Concediendo pensión a la menor Julia Valdés y García en su carácter de hija legítima del fallecido Vigilante de 2a. clase del Cuerpo de la Policía Nacional, 1209 Juan Evangelista S. O. A. representada por su tutor dativo Eduardo Valdés y García.

Concediendo pensión a la Sra. Obdulia Esperanza de la Torre s. o. a. como Viuda del Vigilante de 2a. clase del Cuerpo de la Policía Nacional, Alfredo Martínez y Alvarez.

Concediendo pensión a la señora María de las Mercedes Serpa y Silva, y a su menor hijo Sergio Cervantes y Serpa, en su carácter de Viuda e hijo legítimo del Auxiliar clase "A" del Cuerpo de la Policía Nacional, Joaquín María Cervantes y Trujillo.

Concediendo pensión a la señora Efigenia Digna Emerita de las Mercedes González y Marquez, y a sus menores hijas Rosa Leida y Ondina María del Sagrado Corazón de Jesús de los Santos y González, como Viuda e hijas legítimas respectivamente, del Vigilante de 2a. clase retirado del Cuerpo de la Policía Nacional, Julio de los Santos y Oriñuela.

Por el cual se le concede pensión a la señora María Antonia Izquierdo y Alfonso, y a sus menores hijos Fernando Leandro, Berta Zenaida, Emilio Jesús e Hilda Angelina Cosculluela e Izquierdo como Viuda e hijos respectivamente del Vigilante de 2a. clase de la Policía Nacional Leandro o Juan Antonio, o Antonio Cosculluela y Crespo.

DESPUES DE GASTAR EN OBRAS DE RECONSTRUCCION, LA SUMA DE 250 MIL PESETAS, SERA DICHA CASA LA SEDE DEL CONSISTORIO DE BURGOS

Otros de los acuerdos adoptados por dicho ayuntamiento, fueron construir una escuela normal para maestros, con un presupuesto de seiscientas cincuenta mil pesetas y además contribuir con 50,000 para el monumento al Cid Campeador

EL FUERTE TEMPORAL DESENCADENADO EN PALMA DE MALLORCA IMPIDIO AL REY DESEMBARCAR EN DICHO PUERTO, EFECTUANDOLO EN LA POLLENSA

En el puerto catalán de Palamós se declaró un incendio en un barco cargado de residuos de corcho, siendo dominado el incendio después de gran esfuerzo y considerable pérdida. 10.000.000 de pesos en oro acuñado, enviados a Inglaterra

BURGOS, noviembre 7. (UP)— El Ayuntamiento de esta ciudad ha acordado adquirir en la suma de un millón de pesetas la histórica casa de Cordón, que construyeron en el siglo XV los Condes de Haro, para destinarla a palacio consistorial. Para las obras de reforma del edificio acordó consignar en presupuesto un crédito de 250.000 pesetas.

Otros de los acuerdos del Ayuntamiento fueron construir una escuela normal de maestros con un presupuesto de 650.000 pesetas y contribuir a la suscripción para el monumento al Cid Campeador con 50.000 pesetas.

FUERTE TEMPORAL EN PALMA DE MALLORCA

MADRID, Noviembre 7. (UP) Comunican desde Palma de Mallorca que el fuerte temporal que reina en aquellas costas obligó a entrar en puerto a varios torpederos y submarinos de la escuadra española pero que el oleaje impidió que las tripulaciones pudieran bajar a tierra.

En vista de la situación del mar, el crucero "Príncipe Alfonso" donde embarcó el Rey en Valencia, decidió trasladarse a la bahía de Pollensa, desembarcando allí el soberano, que siguió viaje a Palma.

BANQUETE EN EL CRUCERO "RALEIGH"

BARCELONA, Nov. 7. (UP) Correspondiendo al banquete que ofreció el Ayuntamiento de esta ciudad a la oficialidad del crucero "Raleigh" de los Estados Unidos, el comandante de la nave ha obsequiado al alcalde con un almuerzo a bordo del buque de guerra.

INCENDIASE UN VAPOR CARGADO DE CORCHO

BARCELONA, Nov. 7. (UP) En el puerto de Palamós se ha incendiado el vapor inglés "Rawaturn", de la matrícula de Liverpool, que se encontraba cargado con desperdicios de corcho. El fuego adquirió gran violencia, siendo dominado despues de grandes esfuerzos de la dotación y de muchos obreros de la ciudad. Las pérdidas son importantes, no se registraron desgracias personales.

HOMENAJE AL PRINCIPE DE ASTURIAS

MADRID, Nov 7. (UP) La Sociedad Española de Matemáticas organiza la celebración de una sesión extraordinaria en la cual será nombrado presidente honorario el Príncipe de Asturias.

VALENCIA EXPORTA VINO Y ARROZ

VALENCIA, Nov. 7. (UP) Durante la seman pasada se exportaron por este puerto 1.100 toneladas de arroz y 6.800 bocoyes de vino.

FIESTAS EN ALICANTE

ALICANTE, Nov. 7. (UP) La Comisión para atracción de forasteros organiza una regata que se celebrará en breve, disputándose las embarcaciones que en ellas participen la Copa del Mediterráneo. Al mismo tiempo proyecta la celebración de un certamen internacional de bandas de música.

ESPAÑA MANDA ORO A INGLLATERRA

LONDRES, Nov. 7. (UP) El Banco de Inglaterra ha recibido hoy una consignación de oro acuñado por valor de diez millones de pesos, remitida por el Banco de España. Así lo anuncia el "Bullion Boletín" en su edición de esta tarde.

PROSPERO ESTADO ECONOMICO DEL CENTRO DE DETALLISTAS HABANERO

En la junta general efectuada ayer se dieron a conocer el estado de los fondos sociales y los trabajos realizados

PRESIDENTES DE HONOR DEL CENTRO DE CAFES

El día 13 del actual se hará entrega de esas distinciones concedidas a los señores Teolindo Vázquez y José Llamozas

Bajo la presidencia del señor Lorenzo Díaz y actuando de Secretario el señor Segundo Alvarez, la Junta Gral. Ordinaria Administrativa del "Centro de Detallistas de la Habana" en sus amplios salones del cuarto piso del Edificio "Calle" a la que concurrió un crecido número de sus entusiastas asociados.

Después de haber sido leídas la Convocatoria, Orden del Día y acta de la Junta anterior, que fueron aprobadas, se dió a conocer el informe de la Comisión de Glosa suscrito por los señores Antonio Cheda y Luis Costales, referente a FONDOS SOCIALES (De ABRIL A JUNIO) y de SECRETARIO (De JULIO A SEPTIEMBRE) en el que se ponía de manifiesto lo recaudado por cuotas en el trimestre ($4.699.) y que el Capital en efectivo ó disponible al finalizar el trimestre ascendía a $18.088,32, así como que de los $62.489.58 recibidos para pagos de Contribuciones, Impuestos, etc, solamente habían quedado por pagar $112.01 por motivos agenos a la Secretaría General.

A continuación se dió a conocer el informe de los trabajos realizados por la Directiva en el trimestre de Julio a Septiembre, así cómo de la labor rendida por la Secretaría, por el Bufete de los doctores Arcos y Pichardo, abogados consultores, del Notario doctor José Elías Jiménez y del Procurador señor Eloy L. Cantero, todos los cuales merecieron una justa y decidida aprobación por parte de los asistentes.

También fué leído y aprobado con verdadero entusiasmo el informe referente al movimiento de asociados que acusa un aumento de 132 nuevas inscripciones en el trimestre, mereciendo por ello los mas cálidos elogios los proponentes Sres: José A. Fernández, Miguel Roza, Lucio Fuentes, Lorenzo Díaz, José García, Timoteo González y Manuel Obaya.

Se designaron como miembros de la Comisión que ha de glosar los trimestres de Julio a Septiembre (Fondos Sociales) y de Octubre a Diciembre (Secretaría) a los señores Eugenio Cueto, Enrique Olmeda y Manuel M. Pazó.

Fué leída una afectuosa carta del señor Baltasar Pagés, en que ofrecía cooperar con todo su entusiasmo y fé al engrandecimiento de la prestigiosa entidad y de la clase "detallista" desde la sección que con tanto acierto viene red

Cuba en rotograbado

Sra. Buenaventura Bover de Barceló, distinguida esposa del Gobernador de Oriente.

Santiago de Cuba

M.E.C.D. 2016

5 productos de calidad

"LLOPART"
el moscatel de "bouquet" inconfundible

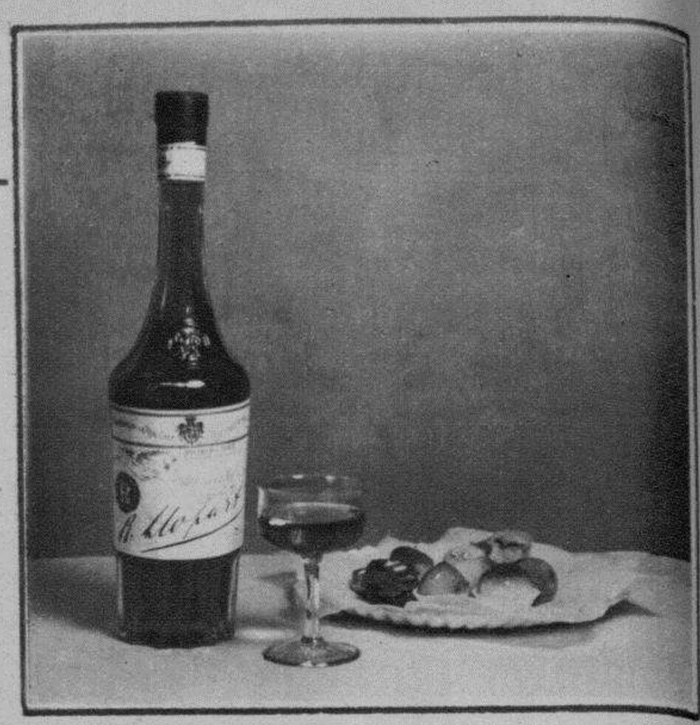

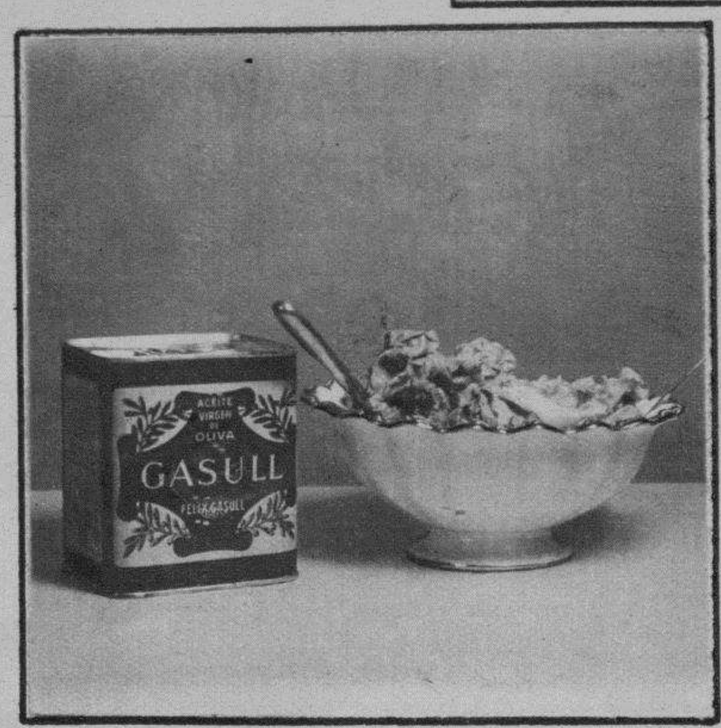

no hay ensalada perfecta sin aceite
"GASULL"
puro-insuperable

fideos y pastas españolas
"ARCO-IRIS"
hacen la mejor sopa

"TODDY"
nutritivo y delicioso

Distribuidores

V. MERCADE y Cía.

Stgo. de Cuba

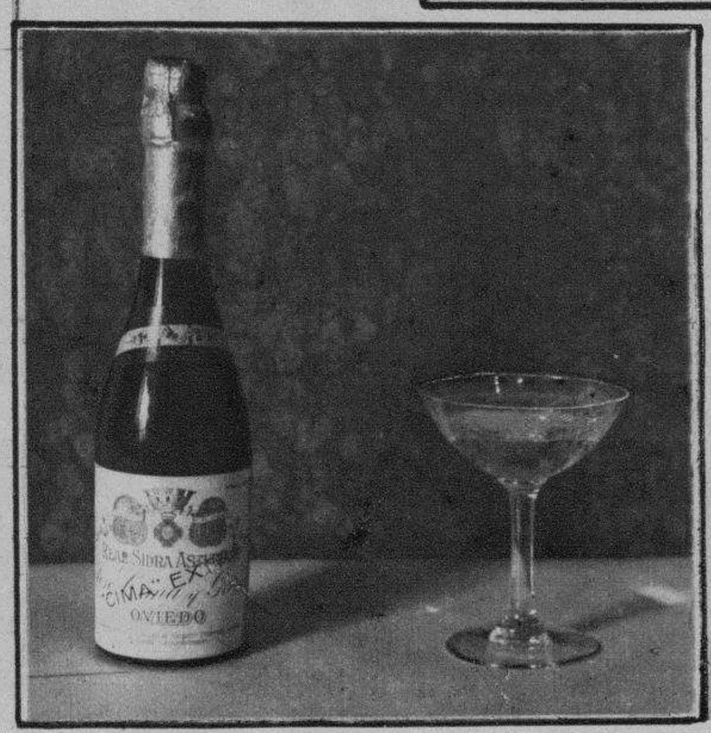

sidra "CIMA"
siempre uniforme.-Siempre lo mejor

ZOEHRER

M.E.C.D. 2016

REVISTA SEMANAL DEL DIARIO DE LA MARINA HABANA CUBA.

Cuba en rotograbado

NUMERO 2 HABANA, JUEVES 8 DE NOVIEMBRE 1928

La ciudad de los lomas

La gentil poetisa y leída escritora oriental, señorita Mariblanca Sabas alomá, a quien Cuba en Rotograbado debe la confección de este bello número dedicado a Santiago de Cuba.

"Maravilloso"... "maravilloso"... Esto parece una Suiza Tropical "

y los ojos azules del anciano se iluminaban, se emborrachaban de alegría. No lo he olvidado nunca. Fué—hace ya varios años, residía yo entonces en Santiago de Cuba—sobre la cubierta del crucero francés "Jeanne D' Arc", anclado en medio de la bahía. Las lomas que rodean a la ciudad orto de un sol: MACEO, ocaso de otro: MARTI, vistieron sus mejores galas en aquel atardecer inolvidable, como muchachas coquetas ansiosas de deslumbrar a los marinos visitantes.

"Maravilloso... maravilloso... una Suiza tropical"... me repetía en el dulce idioma de Hugo el Capellán del "Jeanne D'Arc"!

Así digo yo ahora nutriendo de savia de montañas mi espíritu, cansado por la monotonía desesperante de las llanuras habaneras. Las lomas, en efecto, constituyen para Santiago de Cuba un elemento de belleza natural insuperable.

El "Parque de San Juan", construído con exquisito gusto artístico por el Coronel González Valdés, pundonoroso Jefe del Distrito Militar, puede rivalizar airosamente con los parques más bellos del mundo. Situado en la cúspide de una pronunciada elevación de terreno, muestra a los ojos de los visitantes un decorado de montañas—toda la gama del verde: ténue y delicado en las lomas del "Viso", rotundo y agresivo en "El Bonete" y "El Nazario"; toda la gama del azul: brillante y límpido en el cielo despejado de nubes; oscuro allá, en las curvas brumosas de las montañas que se pierden en la lejanía—tan bello y tan hermoso que hasta en las almas más indifirentes pone un temblor de emoción.

Santiago de Cuba ha progresado en los últimos cuatro años más que en quince o veinte anteriores. La calle de José Antonio Saco dá la sensación de rúa habanera, y toda Santiago la de una ciudad convertida,—por su progreso material, por su tráfico enorme, por su cosmopolitismo y por el gran desarrollo de su comercio y sus industrias—, en capital. Dato interesante: en 1919 tenía unos 72 mil habitantes; actualmente tiene unos 142 mil; ha duplicado el volumen de su población en menos de diez años.

En el orden cultural, Santiago puede vanagloriarse de su Instituto de Segunda Enseñanza, de su Granja Agrícola,—modelo de los establecimientos de su clase—y de su Escuela Normal.

Entre las Escuelas Públicas vale citar a la Número 3, "Spencer", cuyas alumnas y maestras cuidan de que en la tumba del Apóstol no falten jamás "el ramo de flores" y la bandera".

El comercio, en su gran mayoría español, alcanza actualmente un alto grado de desarrollo. En manos de españoles, el comercio resulta siempre grandemente beneficioso para el país.

La sociedad de Santiago de Cuba es culta, fina, linajuda. Casi todas las muchachas de la aristocracia se educan en los mejores colegios de New York y París. Los hombres son tradicionalmente hidalgos y caballerosos.

La Iglesia más interesante es la Catedral, modernizada por el anterior Arzobispo, Monseñor Guerra. En la cercana Villa del Cobre se levanta actualmente, severo de líneas, pero lujoso y elegante, el Santuario de la Virgen de la Caridad. Desde el Santuario se domina un panorama hermosísimo.

Lo que más me ha impresionado de Santiago de Cuba, sin embargo, es el Museo "Emilio Bacardí", donado al Municipio por la viuda de Bacardí. Ha sido construído con verdadera esplendidez. No solamente es un gran Museo por las reliquias históricas que contiene, sino que también por la perfecta distribución arquitectónica del edificio. No es un local "adaptado" para museo", y, por lo tanto, siempre imperfecto: es un local "construído" para museo, capaz de satisfacer los gustos más exigentes.

Santiago... Santiago evocador... Me voy con la nostalgia de tus calles empinadas, de la alegría de tus hijos, de tu ambiente cordial y generoso, de tus callejones pintorescos y tus lomas vestidas de esmeralda que hicieran exclamar al capellán del "Jeanne D'Arc" en el dulce idioma de Hugo: "maravilloso, maravilloso".

Santiago de Cuba, Octubre de 1928.

Mariblanca Sabas Alomá

NUESTRA PORTADA

Blasona nuestra portada con el doble prestigio de su distinción y de su simpatía, la señora Buenaventura Bover de Barceló, digna esposa del señor Gobernador de Oriente y dama para quien la sociedad santiaguera guarda todos los respetos y afectos a que por su alto rango social y bondadoso corazón se ha hecho acreedora.

CUBA EN ROTOGRABADO agradece a la primera Dama de Oriente la gentileza de haber permitido la publicación de su retrato en la Portada de este número, honor que ha sabido apreciar en todo lo que vale.

M.E.C.D. 2016

Mons. Zubizarreta, Arzobispo de Santiago de Cuba, ha honrado especialmente a Cuba en Rotograbado, rompiendo para ello los moldes de su tradicional modestia, al permitirnos publicar, como lo hacemos, una de sus más recientes fotografías.

Querido y respetado en su Diócesis, este venerable dignatario de la Iglesia Católica, ha levantado, venciendo mil dificultades para ello, el hermoso Santuario de Nuestra Señora de la Caridad del Cobre, en la Villa del mismo nombre.

Esta obra de Monseñor ha herido tan a lo vivo los sentimientos de gratitud de sus feligreses, que para testimoniarlo han colocado una tarja de bronce con el nombre y el busto del prelado a la entrada del Santuario.

También, y gracias a los esfuerzos de Monseñor Zubizarreta, el Palacio del Arzobispado alza su majestuosa silueta en lo alto de la loma de Santa Ana, dominando uno de los más sorprendentes panoramas de Santiago de Cuba

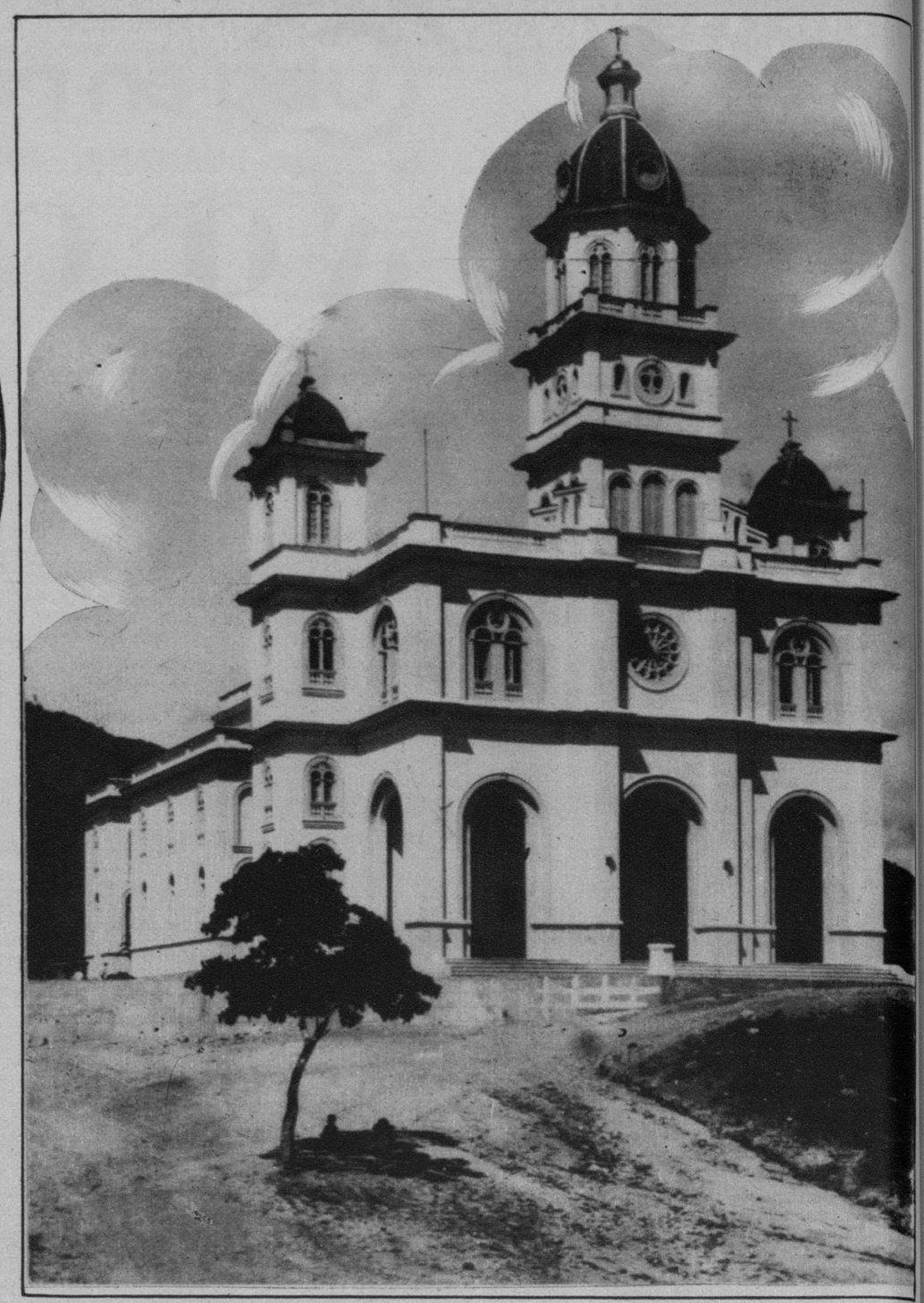

Santuario de Nuestra Señora de la Caridad en la Villa del Cobre.

Escuelas Que Honran a Cuba

La representación de "Cuba en Rotograbado", al confeccionar este número especial dedicado a Santiago de Cuba, quiso homenajear a la escuela cubana y escogió como tipo la Academia "Herbert", que dirige la señora Ana Abril de Toro Torres.

Quizás el mejor elogio que pueda hacerse de este magnífico centro de educación, sea el siguiente: emula, iguala y en algunos aspectos, supera, a la escuela pública cubana, gloria la más alta de nuestra patria.

El plan de la Academia "Herbert" tiende a:

1o. Formar el carácter, por entender la Directora que sin hombres y mujeres de acción los pueblos se mantienen en un estado de atraso

2o. Desarrollar las facultades intelectuales por una serie de estudios escalonados, sean o no de los programas oficiales.

3o. Despertar interés por las cosas de la vida, manteniendo despierto el entusiasmo en la colectividad, y siempre que haya ocasión de prestar el concurso de sus actividades juveniles a cualquier causa noble y justa, estimular a los alumnos por medio del ejemplo.

4o. Enseñar a pensar y discernir, echando a un lado prejuicios, y premiar, sin exagerar ni aplaudir el mérito, el deber cumplido, recibiendo los alumnos la recompensa justa por los trabajos realizados durante el curso, no por los exámenes finales. La Directora de la Academia "Herbert", mujer de espíritu moderno y de sólida cultura, no cree en la eficacia de los exámenes, como lo demostrará en una serie de artículos cuya publicación prepara. Su labor es de comprobación directa, constatando el esfuerzo del alumno por los hechos, no por lo que rememora. Opina que los planes de enseñanza no responden ya a las necesidades de la época, y trabaja por mejorarlos. La señora Abril de Toro Torres, es partidaria de que la mujer conquiste su independencia económica sin olvidar los deberes del hogar. Ella ha sido y es ejemplo vivo de lo que predica. Piensa que la felicidad está en nosotros mismos, y cuanto más se cultive el intelecto de la mujer, más alta será su noción del deber como madre y como esposa, y por lo tanto, será más femenina y mejor compañera del hombre.

Señora Ana Abril de Toro Torres, Directora de la Academia Herbart, plantel educativo que es un modelo en su género.

En la Academia "Herbert" se aducan las niñas de las familias principales de Santiago de Cuba y de las más importantes ciudades de la Provincia. La señora Abril vive en familia con sus internas, dirigiendo personalmente su educación y guiando sus pasos con amor de madre.

El profesorado de la Academia es selecto. Secundan a la Directora por una verdadera compenetración de ideales, y cada uno es un eslabón de la cadena, rindiendo una admirable labor técnica.

Las fiestas sociales ofrecidas por la escuela han tenido siempre resonancia por el arte desplegado en ellas y el refinamiento de los bailes, comedias, poemas y números musicales escogidos para las mismas.

"Cuba en Rotograbado" rinde merecido homenaje a la señora Ana Abril de Toro Torres, maestra que honra el Magisterio Nacional.

M.E.C.D. 2016

PERSONALIDADES ORIENTALES

Del Licenciado Luís de Hechevarría y Limonta, Presidente de la Audiencia de Oriente, han dicho el Presidente de la República y el Secretario de Justicia que "es uno de los más probos y dignos funcionarios del Poder Judicial". Hombre de una cultura general extraordinaria, Don Luís de Hechevarría posee una vastísima cultura jurídica, manifestada en múltiples ocasiones en el desempeño de los distintos cargos que ha ostentado en el Poder Judicial. Su labor como Presidente de la Audiencia se caracteriza por un amplio sentido de modernidad en la aplicación de la justicia. Así, dice valientemente, que "hay que atribuir en la delincuencia una gran participación a causas de índole social, hecho éste que obliga a hablar de una **complicidad social** en los delitos".

Coronando los esfuerzos que en este sentido realiza el digno Presidente de la Audiencia de Oriente, muy pronto el Palacio de Justicia hará magnífico "pendant" con el Palacio del Gobierno Provincial.

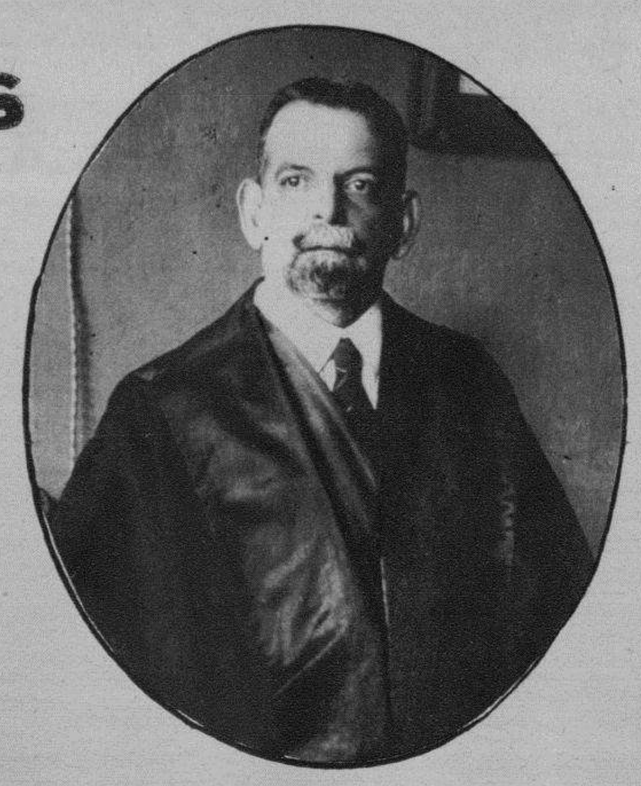

Santiago se transforma—Santiago progresa—Santiago esttá desconocido.—La mano del hombre añade sin descanso elementos de belleza urbana a la suprema belleza natural que hace de los alrededores de Santiago algo así como una Suiza tropical, borracha de colores, deslumbrante de hermosura.

Es que Santiago de Cuba tiene un Alcalde, joven, honrado, activo, emprendedor: Doctor Desiderio Arnaz, perteneciente a una familia distinguidísima. Los orientales le llaman "el Dinámico Santiaguero".

Bajo la administración de este funcionario enérgico, el Municipio de Santiago adquiere una alternativa de prestigio solamente lograda en la época en que Don Emilio Bacardí regía los destinos de esta ciudad que vió nacer a los Maceo.

Las casas de socorro, los dispensarios médicos fundados recientemente, la Academia Municipal de Música y pintura, las calles, parques y paseos, las dependencias todas de la Municipalidad, muestran a la admiración de todos la fecunda labor del doctor Arnaz.

Santiago de Cuba, la segunda capital de la República, tiene un Alcalde digno de su prestigio y de su nombre.

Nos complacemos en presentar como una de las personalidades orientales, al distinguido y culto Ministro de Cuba en París, el doctor Carlos Manuel de Céspedes, valioso escritor de bien cimentado nombre, con cuya firma aparecerá próximamente un interesante libro titulado "Las Banderas de Yara y Bayamo", en el que hace un detenido, profundo e imparcial estudio crítico de aquel hecho histórico, que hace algún tiempo ocupó la atención pública.

PERSONALIDADES ORIENTALES

Pulcro, correcto, amable y distinguido, Ramón Barceló se ha captado las simpatías unánimes de los orientales por la labor eminentemente patriótica que viene realizando al frente del Gobierno de la Provincia Heroica.

No hay un solo sector en la vida social, comercial, económica, política, artística e industrial de toda la provincia, que no haya sentido la benefactora influencia del Gobernador, a quien llaman los Orientales su Gobernador Modelo.

Las oficinas del Gobierno Provincial, instaladas en un Palacio suntuoso, que coloca a Santiago de Cuba en el rango de las grandes ciudades, están organizadas de tal modo que rinden una labor extraordinaria por su eficiencia, llamando la atención por la disciplina de su personal, —disciplina que no es rígida y fría como la militar, sino alegre, optimista, entusiasta. No hay un sólo empleado del Gobierno Provincial que no se sienta sinceramente orgulloso de contribuir con su esfuerzo personal al éxito de la gestión administrativa del Gobernador Barceló.

Cuba en Rotograbado agradece las gentilezas dispensadas por el Sr. Barceló a su representante en Santiago y saluda en la persona del probo Gobernante al pueblo digno, fuerte y laborioso de Oriente.

Si Vd. protege los productos de su país se protege a sí mismo.

ANEMIAS

EXTRACTO HEPATICO FRESCO DE LOS

Ave. Menocal y San Lázaro
Teléfono U-1515
Habana

P. Valiente y B. Massó
Teléfono 2727.—Santiago
Santiago de Cuba

M.E.C.D. 2016

el museo "EMILIO BACARDI"

Una de las cosas más interesantes que tiene Santiago de Cuba, lo es el amplio y bellísimo Museo "Emilio Bacardí", funda do por la viuda de este ilustre cubano, doña Elvira Cape viuda de Bacardí y cuida do y dirigido con entusiasmo siempre creciente, por el pintor José Boffil.

Boffil... No se puede escribir una palabra sobre el Museo Bacardí, uno de los más legítimos motivos de orgullo para los santiagueros, sin que el nombre de Boffil venga a nuestra memoria.

Boffil...! Veinticinco años consagra do con entera devoción al Museo y a la Biblioteca Municipal de Santiago de Cuba; Boffil... cultura, refinamiento, exquisitez, laboriosidad, modestia... Doña Elvi ra no hubiera podido—a pesar de su consagración a esta obra—hacer del Museo de Santiago de Cuba lo que hoy en día es, sino hubiese encontrado en Boffil un auxi liar tan eficaz. Ella misma lo dice.

Al costado izquierdo del edificio, en un callejón de apenas dos metros de ancho, el espíritu artístico de Boffil ha hecho una reconstrucción fidelísima del Santiago de Cuba del año 1800. Las casas de adobe, con sus ventanas de madera, sus puertas claveteadas, sus caños verdeando sobre la acera pedregosa, la llave enorme en la enorme cerradura, las paredes rotas por la acción del tiempo, mostrando al descubierto los cujes y las vigas del armazón... Pa rece que, de pronto, la cara joven y risueña de una criolla enamorada va a asomarse al balcón...! Calleja evocadora propicia al saboreo de recuerdos lejanos...! El Algibe... El pretorio con la baranda rota... El farol deshecho por la pedrada de sabe Dios que chiquillo malcriado, convertido hoy en un respetable padre de fa milia...

El Museo Emilio Bacardí posee un verdadero tesoro de reliquias históricas. La enumeración de todos los objetos interesantes, pertenecientes a las figuras más altas de nuestra historia, resultaría inacabable. Bste decir que posee objetos de valor inestimable, reco gidos junto a los cadáveres de Céspedes y Martí.

Hoy cuida con celo extraordinario, de este Museo que es orgullo de Oriente, el Alcalde Municipal doctor Desiderio Arnaz, que ve en el Museo Emilio Bacardí, un verdadero templo eregido al patriotismo.

1 Reproducción de una calle típica santiaguera, obra del pintor José Boffil.

2 Magnífico edificio que ocupa, en las calles de Aguilera y Pío Rosado, el Museo "Emilio Bacardí" donado al Municipio de Santiago por la señora doña Elvira Cape viuda de Bacardí.

3 Reproducción en una de las salas del Museo, del gabinete de trabajo del ilustre patricio don Emilio Bacardí, donde se conservan objetos que le pertenecieron.

4 Una de las claras y amplias salas de lectura de la Biblioteca Municipal "Elvira Cape Viuda de Bacardí".

M.E.C.D. 2016

Primer salon anual de Fotografia Artistica

ASOCIACION DE PINTORES Y ESCULTORES

habana

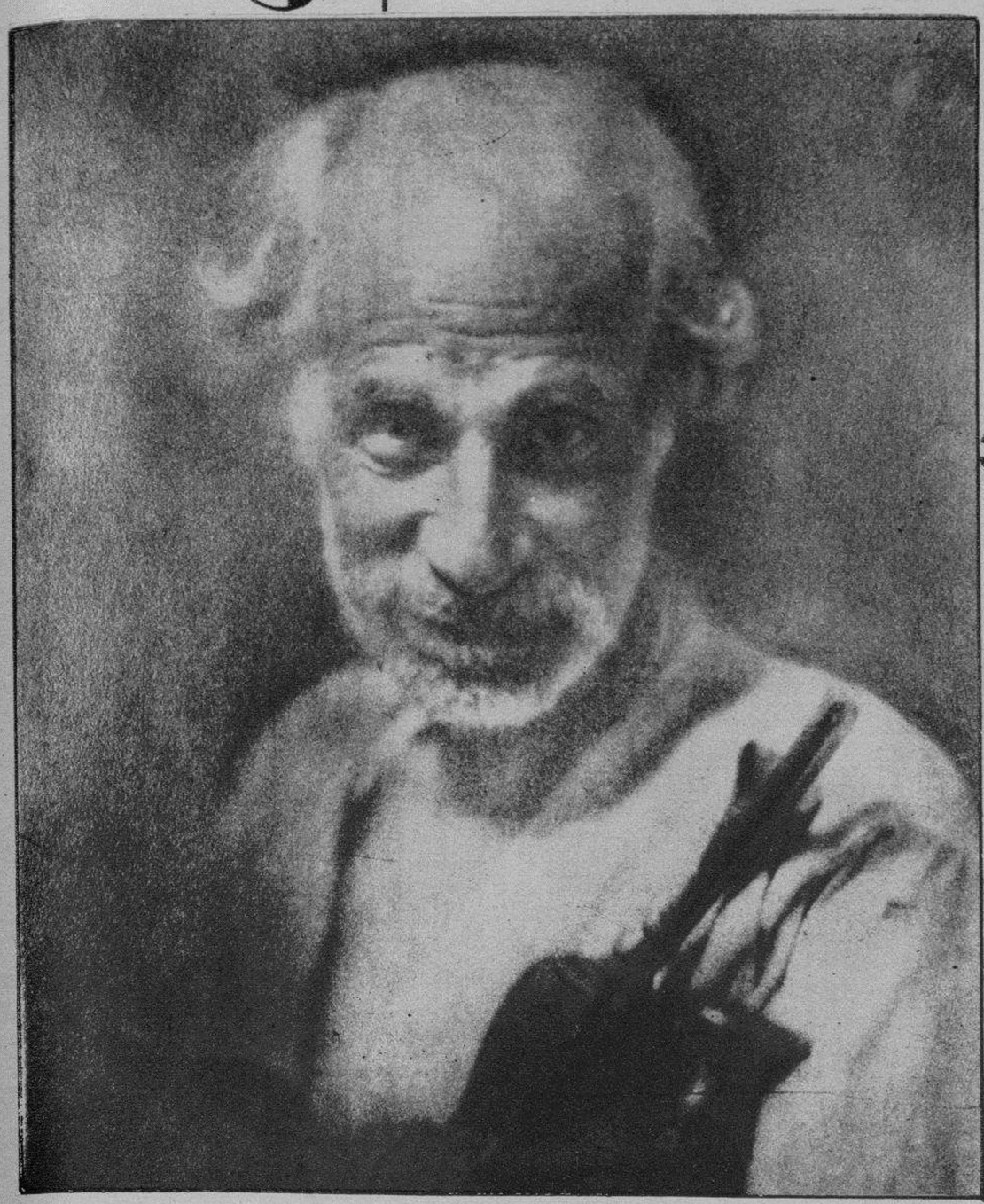

Vendedor de cacharros, una de las obras maestras del artista Tomas Agiiero

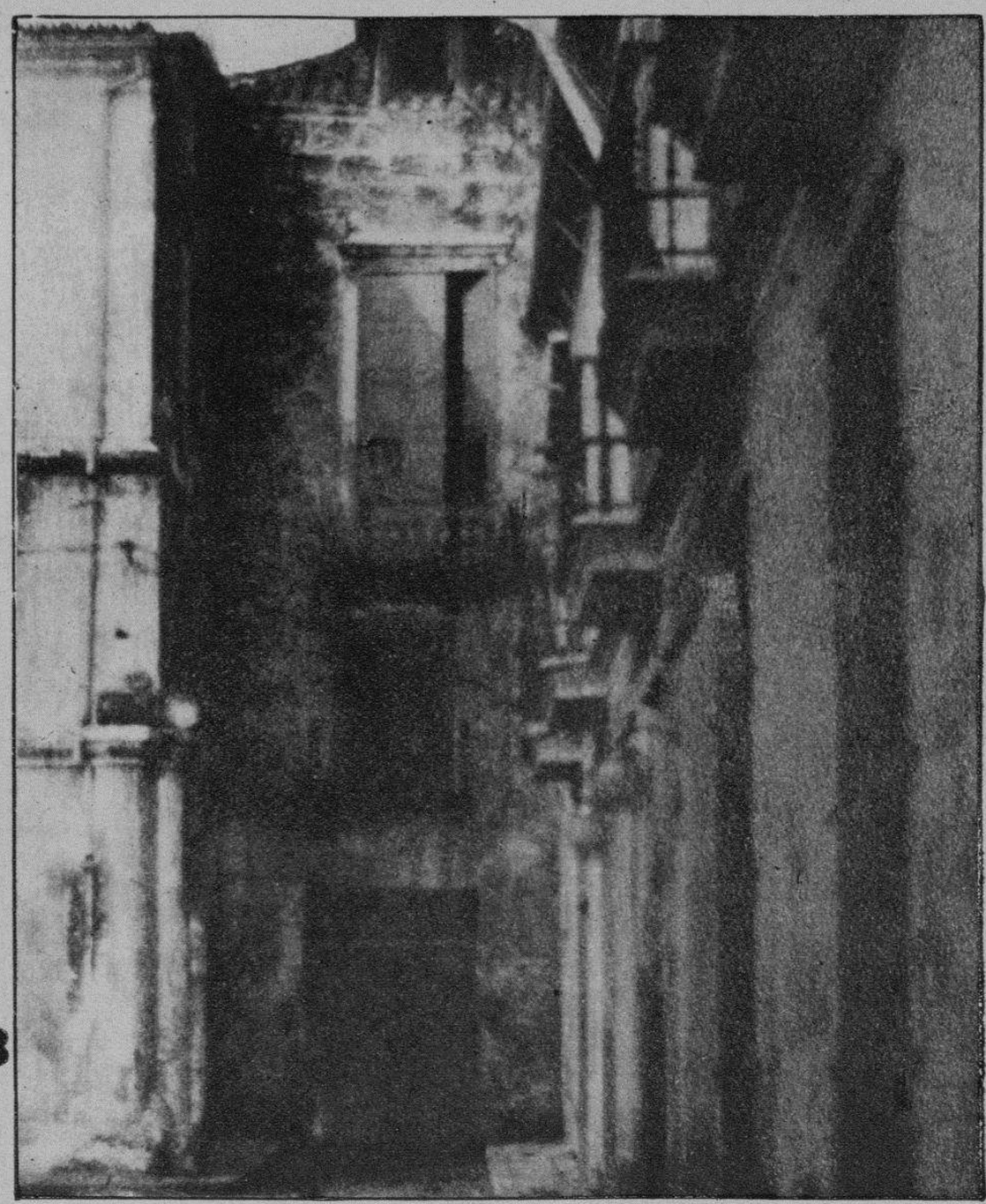

Un viejo rincón, admirable obra fotográfica del señor Paúl Warner

Vista de los cuadros expuestos por el señor Joaquín Blez, consagrado artista del lente.

El salón de "Fotografías Artísticas" abierto recientemente en el edificio de la Asociación de Pintores y Escultores, constituye una iniciativa laudable y una bella promesa para los años venideros.

Pocos, muy pocos son los expositores que han enviado trabajos para este Primer Salón de Fotografías Artísticas, pero en este caso la alta calidad de algunos trabajos compensa la ausencia de mayor número de expositores.

Confesamos que hemos quedado gratamente sorprendidos por la admirable técnica y por el refinado gusto artístico de muchos trabajos que denotan un dominio profundo de ese arte y una depuradísima preparación artística. En años anteriores, llevados de nuestra creciente afición por el arte fotográfico, hemos asistido a las Exposiciones de Londres y París, donde los nombres de Will Connell y Gordon H. Coster los ases de la fotografía de vanguardia, han puesto en el salón la nota audaz del ultra-modernismo; Dupuis, la suave melancolía de sus paisajes maravillosos; Dannatt la euritmia de sus desnudos llenos de candor y de pureza, y el japonés Tanaka sus naturalezas muertas de efectos sorprendentes, y sin embargo, encontramos que esta Exposición modesta celebrada en la Habana por primera vez tiene algunas obras dignas de figurar en cualquier salón del mundo y que no desdeñarían en firmar los consagrados en ese arte difícil y polifacético que es la fotografía.

El testero en que se exhibieron los trabajos del maestro Rembrandt.

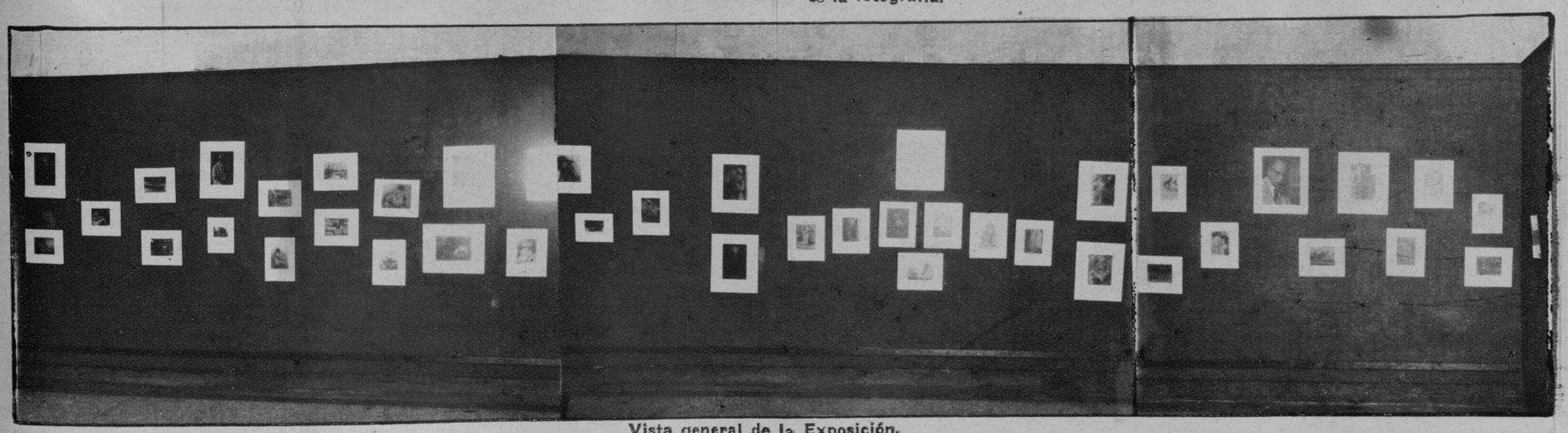

Vista general de la Exposición.

M.E.C.D. 2016

el santiago de cuba

ayer hoy y mañana

Señorita Elena Barceló Bover, hija del Gobernador de la Provincia de Oriente, belleza criolla por el doble encanto de sus ojos de cubana y de su espíritu delicado y gentil. Cuba en Rotograbado la escoje como tipo de la mujer santiaguera, aquella de quien dijo Agustín Acosta:

Tiene de griega,
De parisiana,
Y es más que todas graciosa y linda
Porque es cubana....

Un ángulo del hermoso Parque Céspedes de la Ciudad de Santiago, que constituye uno de los paseos más aristócratas y concurridos de la capital de Oriente. Al fondo se destaca el majestuoso edificio de la catedral y el Hotel Venus.

Casa típica, llamada la "Casa Azul", en la calle de San Jerónimo, una de las antiguas ruas de la bella capital de Oriente.—Poco a poco estas viejas reliquias del pasado desaparecen absorbidas, por la nueva urbe que avanza, con sus moles de cemento armado, plenas de confort y de refinamientos, pero carentes de esa suave poesía de las viejas casas, que guardan el tesoro de tantas tradiciones.....

Vista panorámica del reparto "Vista Alegre", llamado constantemente el Vedado Santiaguero.

LA VIOLETA

DE ARTURO GARCIA Y COMPAÑIA
Santiago de Cuba

Gran casa de elegancias femeninas

Sedería Perfumería. Quincalla.

Toda clase de Artículos para las Damas
El más regio y mejor surtido "Salón de Confecciones" de la
PROVINCIA DE ORIENTE

M.E.C.D. 2016

Un aspecto de la numerosa y selecta concurrencia que llenó el Teatro Principal de la Comedia, para admirar las creaciones de Ketty.

¿Hace falta presentarla?..

S. M. La moda

"KETTY"... La persona que ve por primera vez a esta mujercilla menudita que aun conserva rasgos fisonómicos de su niñez, no puede imaginarse la grandeza de su fantasía ideando sombreros para distintos tipos, gustos y tamaños. Al desarrollar su arte, de un modo verdaderamente genial, la vemos afanosa y coquetona tratando de impresionar a la clienta y trasmitirle lo que ella ya vé, a pesar de que la obra no haya comenzado.

Su labor preparando los modelos que nos dió a conocer en la exposición de la tarde del 29 del pasado Octubre, en el Teatro de la Comedia, es de un valor incalculable. Presentó una variedad de más de ochenta sombreros, todos **"Modelos"**, que pueden competir con los de casas francesas que hasta ahora nos imponían la moda. Ya ésta es nnuestra también y en sombreros la debemos única y exclusivamente al gusto creador e inimitable de "Ketty".

La exposición de sombreros hecha por Ketty el día 29, ha sido uno de los triunfos mayores que hemos presenciado, contribuyendo a él, en no poca escala, el desfile sugestivo de lindas artistas, mostrando los modelos de la casa, el exquisito gusto con que fué adornado el teatro, el derroche de flores y perfumes que en él se hizo y, más que nada, la presencia de Ketty, que debe sentirse orgullosa y satisfecha de la consagración de su buen gusto hecha por la más alta y distinguida sociedad habanera.

MADAME CHERUIT

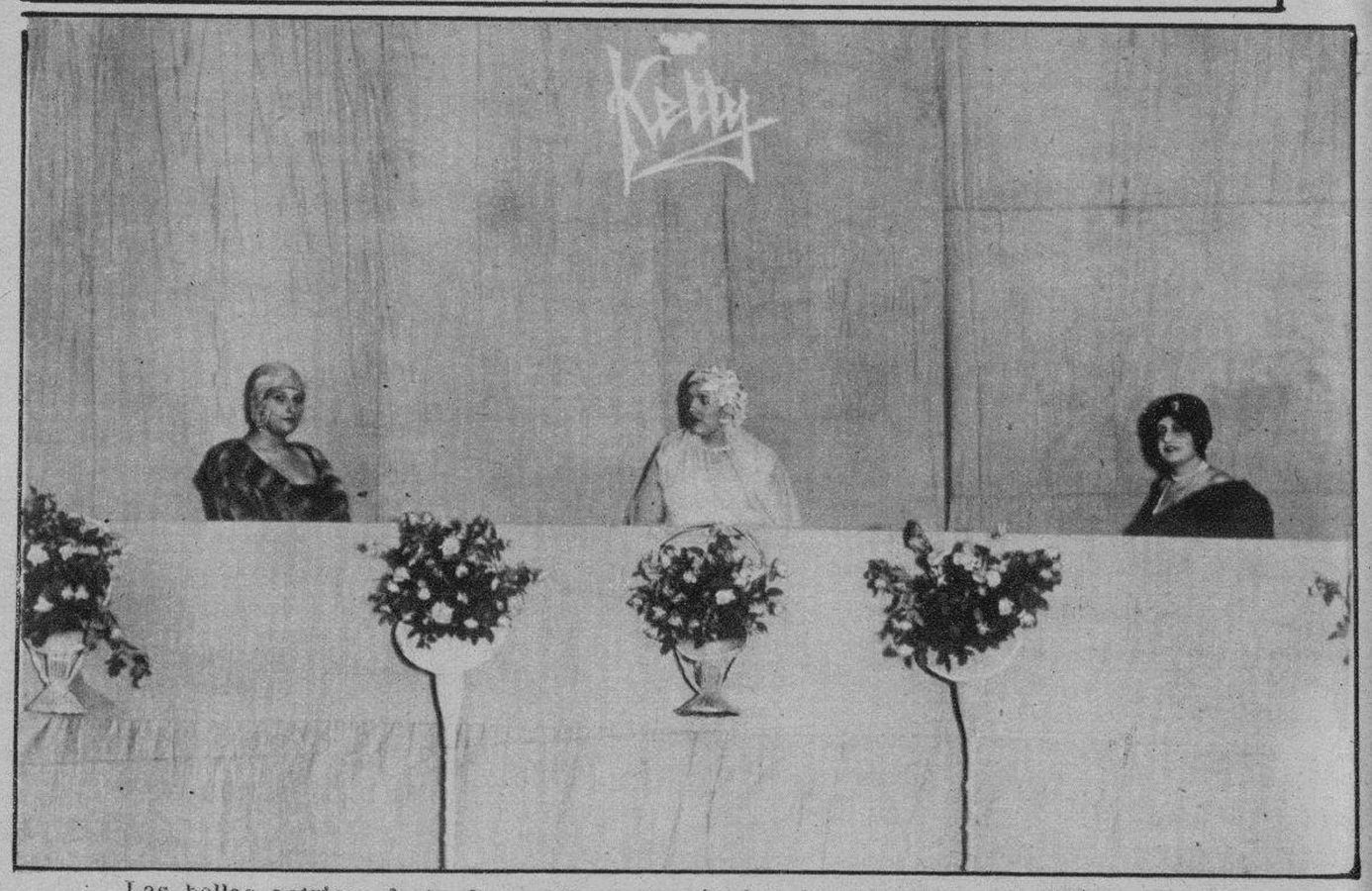

Las bellas actrices de la Compañía de "Estrada", María Arcos, Rosita Lacasa y Blanquita Segurola, que prestaron su concurso, luciendo las artísticas creaciones de Ketty de Fuster.

M.E.C.D. 2016

SANTIAGO HISTORICO

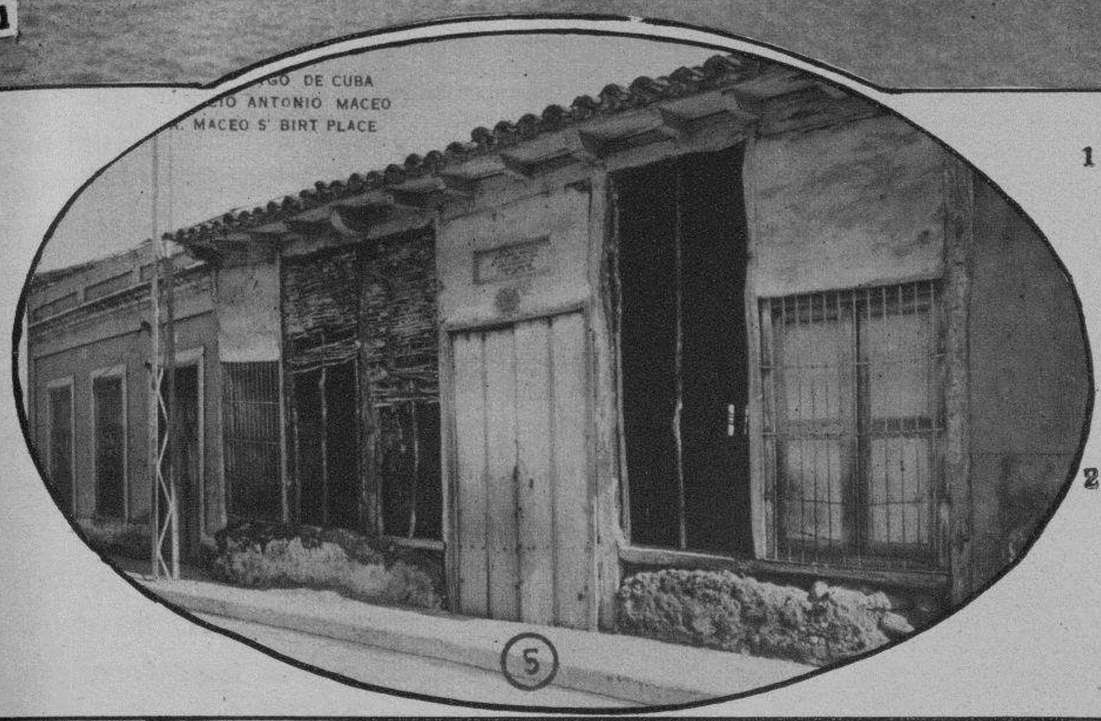

1 Vista de la antigua batería "La Estrella", una de las primeras fortalezas construídas por el gobierno de España para proteger a la Isla de los ataques de los piratas.

2 La histórica Ceiba de San Juan, bajo cuya sombra se firmó el acto de rendición de la plaza de Santiago de Cuba, a las fuerzas unidas de Calixto García y Shafter.

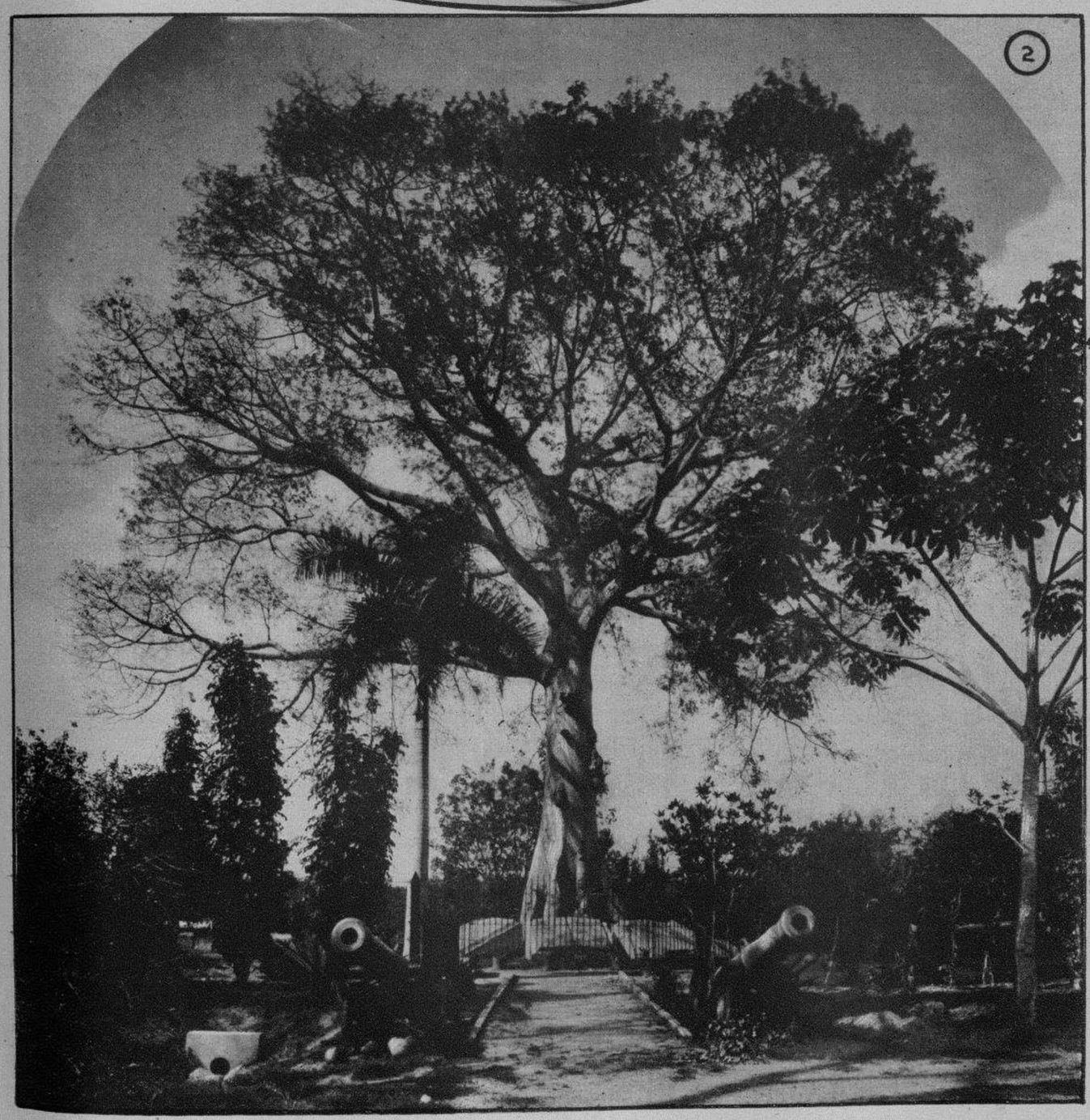

3 Monumento erigido en el Parque de San Juan, al Soldado norteamericano desconocido.

4 Sitio por donde desembarcaron, en la Playa de Siboney, en 1898, las fuerzas norteamericanas que ayudaron a los cubanos en la lucha por su libertad.

5 Estado actual de la casa en que naciera el Mayor General Antonio Maceo.

M.E.C.D. 2016

Fundacion "Ortiz"
Clinica "Los angeles"

Una de las fachadas laterales del Sanatorio "Los Angeles", institución que hace honor, no solo a Santiago, sino al nombre de Cuba.

Dr. José Antonio Ortiz, uno de los más prestigiosos galenos cubanos, cirujano eminente y Director de la Clínica "Los Angeles".

Otra fachada lateral del Sanatorio "Los Angeles", sito en Victoriano Garzón y Sánchebz Hechevarría.

El día 17 de octubre de 1926 fué inaugurada en Santiago de Cuba el sanatorio "Los Angeles", fundado por el doctor José A. Ortiz, médico de prestigio y de talento que es además un osmbre progresista y emprendedor. Modelo entre los establecimientos de su clase, la Clínica "Los Angeles" está montada de acuerdo con todos los adelantos de la ciencia y todo el confort de esta era culminante de la civilización.

Como un homenaje digno de los mayores respetos a la memoria de su esposa, la señora Angeles Fernández de Ortiz, el ilustre médico ha querido poner el nombre de la que fué su dulce compañera a este edificio que se levanta soberbio y magestuoso en uno de los lugares más altos y más bellos de Santiago de Cuba.

Vestíbulo de la Clínica, amplio, sobrio, lujoso y elegante.

Nuestra representación en Santiago recibió toda clase de gentilezas en la visita que hizo a la Clínica, durante la cual pudo observar las bondades del sistema y de la organización implantados por el Dr. Ortiz en el régimen interior del establecimiento. Higiene rigurosa, atención facultativa contínua y experta, confort, comodidad, luz, aire puro. En el Sanatorio "Los Angeles" los pacientes reciben, al par que la cura a las dolencias físicas, un baño fortificante para las dolencias del espíripíritu.

"Cuba en Rotograbado" se enorgullece de poder ofrecer a sus lectores una información gráfica de la "Fundación Ortiz", sin la cual quedaría trunca la exposición que hacemos de las grandezas morales y materiales de Santiago de Cuba.

Sala de operaciones del Sanatorio "Los Angeles". — Nuestros lectores podrán observar que esta Sala se encuentra dotada de una lámpara scyalítica, que proyecta luz sin sombra. Hacemos notar que esta maravilla científica se ha instalado en la Clínica "Los Angeles" por primera vez, fuera de los Estados Unidos.

Vista de una de las habitaciones, con todas las comodidades para el paciente y su acompañante. Confort y sencillez son las características de esta instalación.

M.E.C.D. 2016

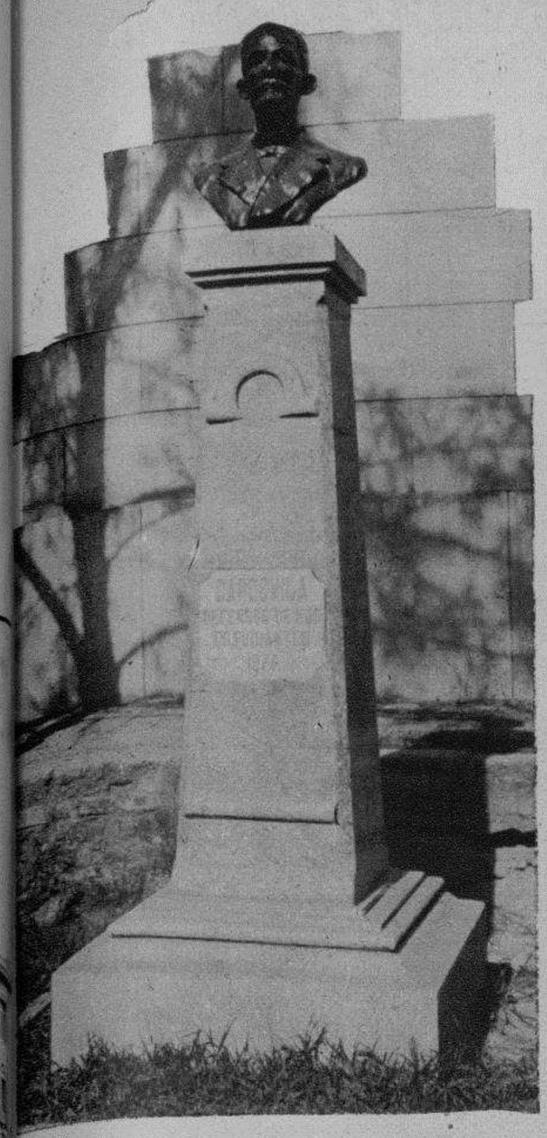

Busto del Capitán Federico Capdevila, defensor de los estudiantes del 71, erigido por suscripción popular en la Plaza de San Francisco.

Tumba, en el Cementerio de Santiago de Cuba, del amado benefactor cubano, escritor y gran patriota, Don Emilio Bacardí Moreau

Ofreciendo un contraste digno de estudio, presentamos hoy, confundidas en esta página, una fotografía del Santiago de Cuba de ayer, que se replega, como en una última trinchera, hacia las orillas de la bahía, junto a dos fotografías del moderno Santiago, que se embellece a pasos de gigante, convirtiéndose en una de las principales ciudades de la América Española.

La urbanización de Santiago de Cuba, durante la última década, es algo asombroso y CUBA EN ROTOGRABADO siente especial complacencia en hacerlo conocer de sus lectores.

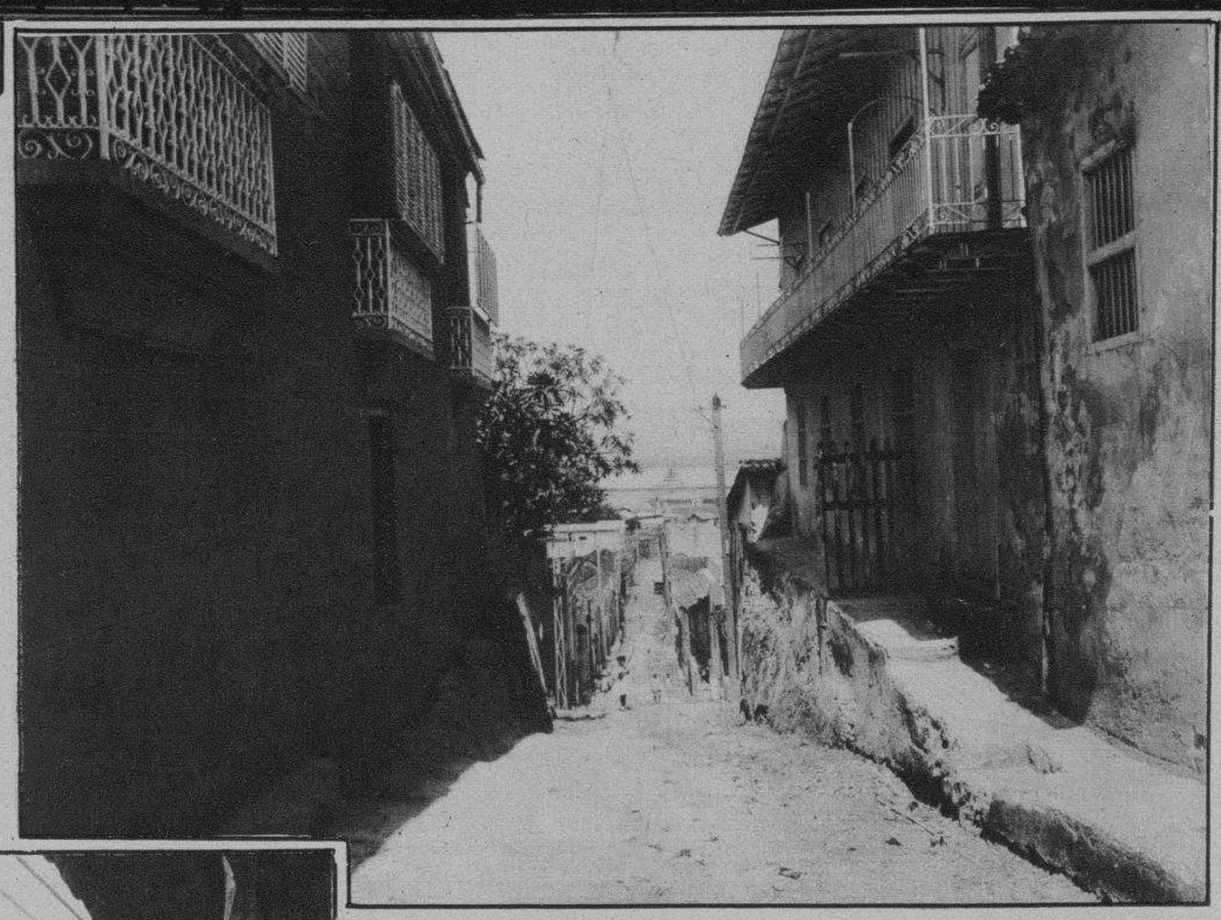

Aspecto pintoresco de una de las viejas y humildes calles santiagueras, que conducen hasta la bahía. Para todo el que conozca la bella Capital de Oriente, esta calle es más que una evocación....

El moderno y confortable edificio de Comunicaciones, recientemente inaugurado en Santiago de Cuba

Detalle de la entrada principal del edificio de Correos y Telégrafos, de Santiago de Cuba

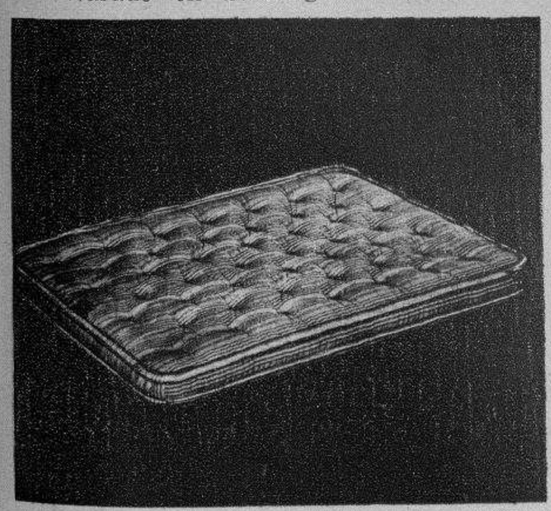

La Casa Fine

Fábrica de Colchones y sus Anexos

Camas, Cunas y Mimbres. Ventas al por mayor y al detall.

El colchón FINE, es el preferido, por su esmerada confección, su buen resultado y su precio baratísimo. Cunas: Tenemos más de cien modelos desde $4.50 hasta $30.00.

M. Gómez, Monte 26. Neptuno e Industria.

Telf. M-7575 (Rehacemos colchones usados) Telf. M-6767.

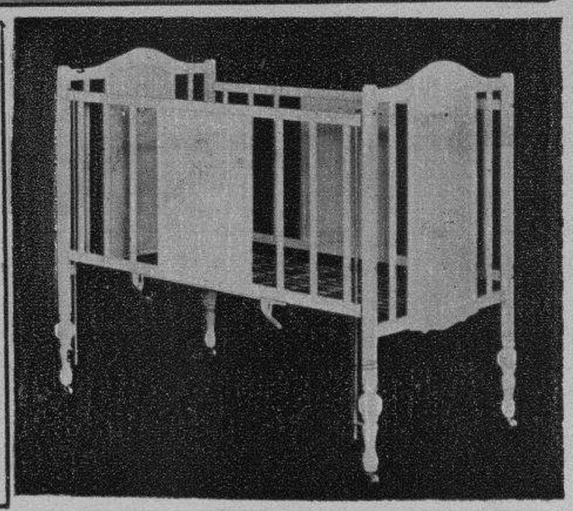

M.E.C.D. 2016

Tumba y monumento del Apóstol Martí, en el Cementerio de Santiago de Cuba. Las niñas de la Escuela Pública núm. 3, "Spéncer", cuidan amorosamente de cumplir la voluntad del Maestro:

Yo quiero cuando me muera,
Sin patria, pero sin amo,
Tener en mi tumba un ramo
De flores y una bandera....".

Edificio que ocupa la Escuela Normal de Oriente, que puede competir, por lo moderno de su edificación, con los mejores planteles educativos del extranjero. Su actual Director lo es el Dr. Enrique Molina, conocido pedagogo nacional.

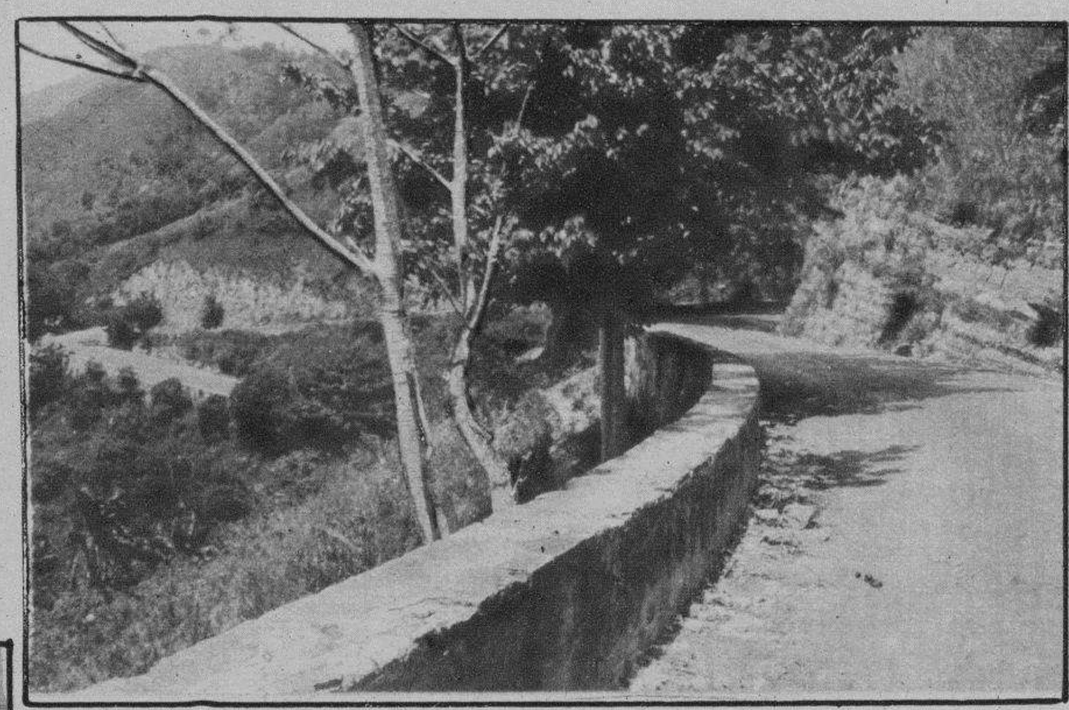

Uno de los más pintorescos recodos de la carretera que conduce a Puerto Boniato.

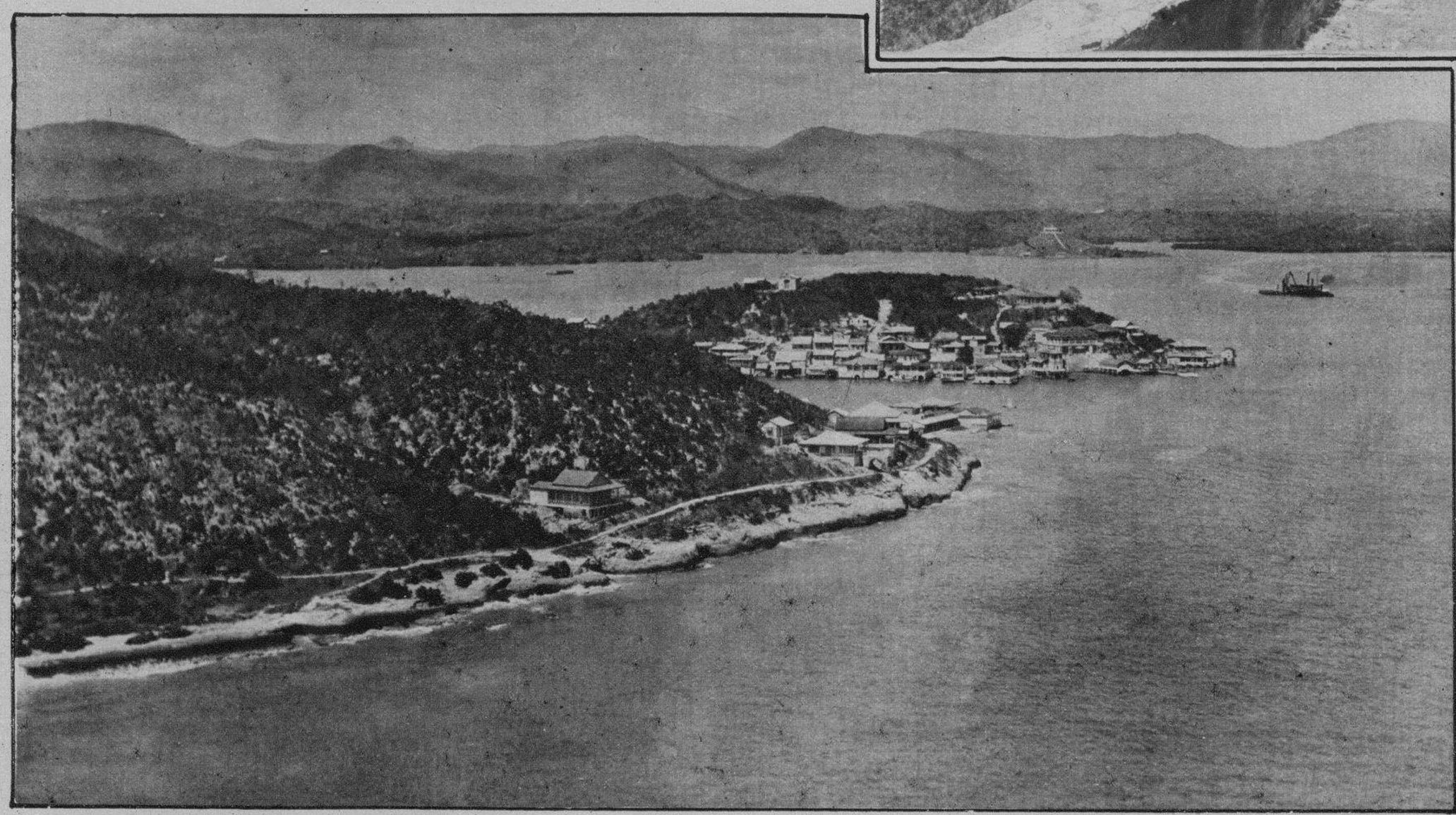

El pintoresco **Cayo Smith,** situado en medio de la bahía, en donde veranean las familias más aristocráticas y linajudas de Santiago

M.E.C.D. 2016

Dando Servicio al Consumidor

El éxito de esta Compañía depende del grado de satisfacción que su servicio proporcione al cliente.
Debido a que la Electricidad tiene que producirse de acuerdo con el consumo de los clientes, la Compañía que suministra servicio tiene que estar preparada, no solamente para el consumo normal, sino para hacer frente a demandas repentinas y extraordinarias.
Nosotros tenemos el deber de dar servicio a cualquier hora del día y de la noche a nuestros clientes, suministrándoles cualquier cantidad de fluído que pudieran necesitar.
Este servicio contínuo y seguro se hace posible solamente por medio de un esfuerzo constante.

SIEMPRE A SUS ORDENES
Compañía Cubana de Electricidad
Departamento Comercial
Monte 1-3 HABANA Telf. A-7241

MUSICA

Almacén de Música. Distribuidores de los libros del Plan de los Conservatorios de la Habana. Música clásica y popular. Extensa librería de obras de literatura musical religiosa. Instrumentos para Banda y Orquesta. Cuerdas de las mejores marcas y accesorios de todas clases. Construcción y reparación de violines, guitarras etc.
CASA IGLESIAS
San Rafael 46.
Telf. M-1388 Casi al lado de la Casa Grande.

FILATELIA

Sellos - Albumes y Artículos filatélicos. El mejor surtido.

M. PASCUAL
Zulueta y San José, bajos del Teatro Payret.
Pida Catálogos.

MODAS

MODAS
"La Magnolia"
Sombreros de las primeras casas de París.
O'Reilly 90.
Telef. A-3242.

PARA PERROS

BOZALES, Collares, correas, arreos. TINATA MATA LA GARRAPATA. La Casa del Perro. — Neptuno y Amistad.

DULCERIAS

LA FLOR CUBANA

Especialidad en helados de todas clases.
Se atienden bufetes y reuniones. Galiano 96. Teléfonos: A-4284 y M-9016.

ORTOPEDIA

MANUEL SANCHEZ

Piernas, muletas, bragueros, medias de goma, fajas reductoras y para operados.
Monte 333.
Telef. A-5537.

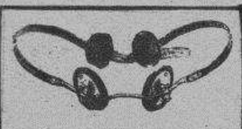

Confeccionamos cualquiera faja que su Médico le prescriba. Contamos también con una experta para atender a las señoras.

Antigua casa de M. Mon y Cía. O'Reilly 73. Teléfono: M-1475.

Almacen de Cristina
VIVERES FINOS
CASA DE CALIDAD Y SERVICIO
AVENIDA DE MEXICO, 1
TELEFONOS A-4444 y M-5555

Dr. Domingo Sábas Ruíz
Medicina Interna
Trinidad baja 20-Tel. 3064-Santiago de Cuba

MUSICA

INDUSTRIA NACIONAL

MUSICA
Instrumentos.
Accesorios.
Reparaciones.
S. Rafael 43.
Telf. A-0435.

PARA EL HOGAR

PROTEJA LA INDUSTRIA NEVERA NACIONAL.

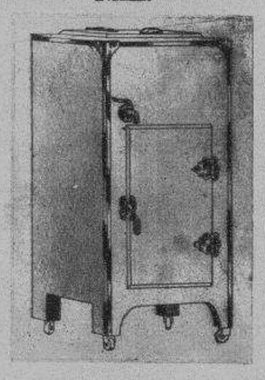

Al comprar su nevera en este tipo u otro mayor, exija "NACIONAL". Fabricante: José Navarrete.- Merced 101. — Teléfono A-8702.

¡EL CAMPO ES UNA RIQUEZA!

Es el campo cubano el que produce la hoja más exquisita, más aromosa y más pura del mundo, y es con las mejores de esas hojas cubanas con las que se fabrica el Tabaco

TURQUINO

Cuando algún buen fumador llega de Occidente, ya llega con noticias de que no hay nada tan sabroso como un Tabaco

TURQUINO

COLCHON

Relleno de Yute	$ 6.25
Relleno de Plumas. . . .	$ 9.50
Relleno Miraguano flor. .	$16.00
Relleno Flor Extra	$16.00
Relleno Flor seda 100x100	$19.00

Tte. Rey y Habana.
Teléfono A-6724.

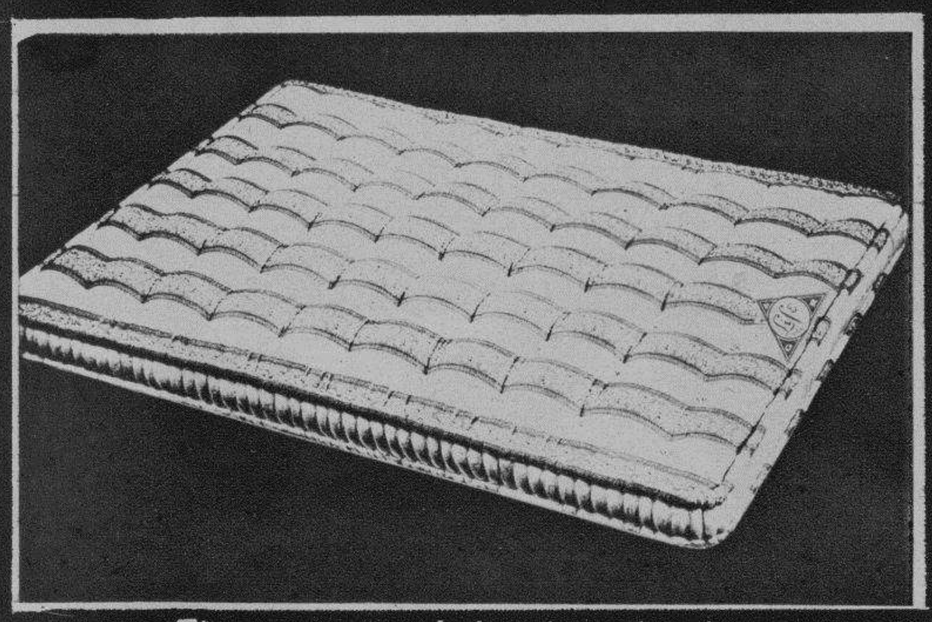

Tipo comercial, borde redondo.

LA CASA LIFE

COLCHON

Relleno de Yute	$ 6.25
Relleno de Plumas. . . .	$ 9.50
Relleno Miraguano flor. .	$16.00
Relleno Flor Extra	$16.00
Relleno Flor seda 100x100	$19.00

San Rafael y Rayo.
Teléfono M-7063.

M.E.C.D. 2016

BACARDI

el mejor ron

la mayor de cuba

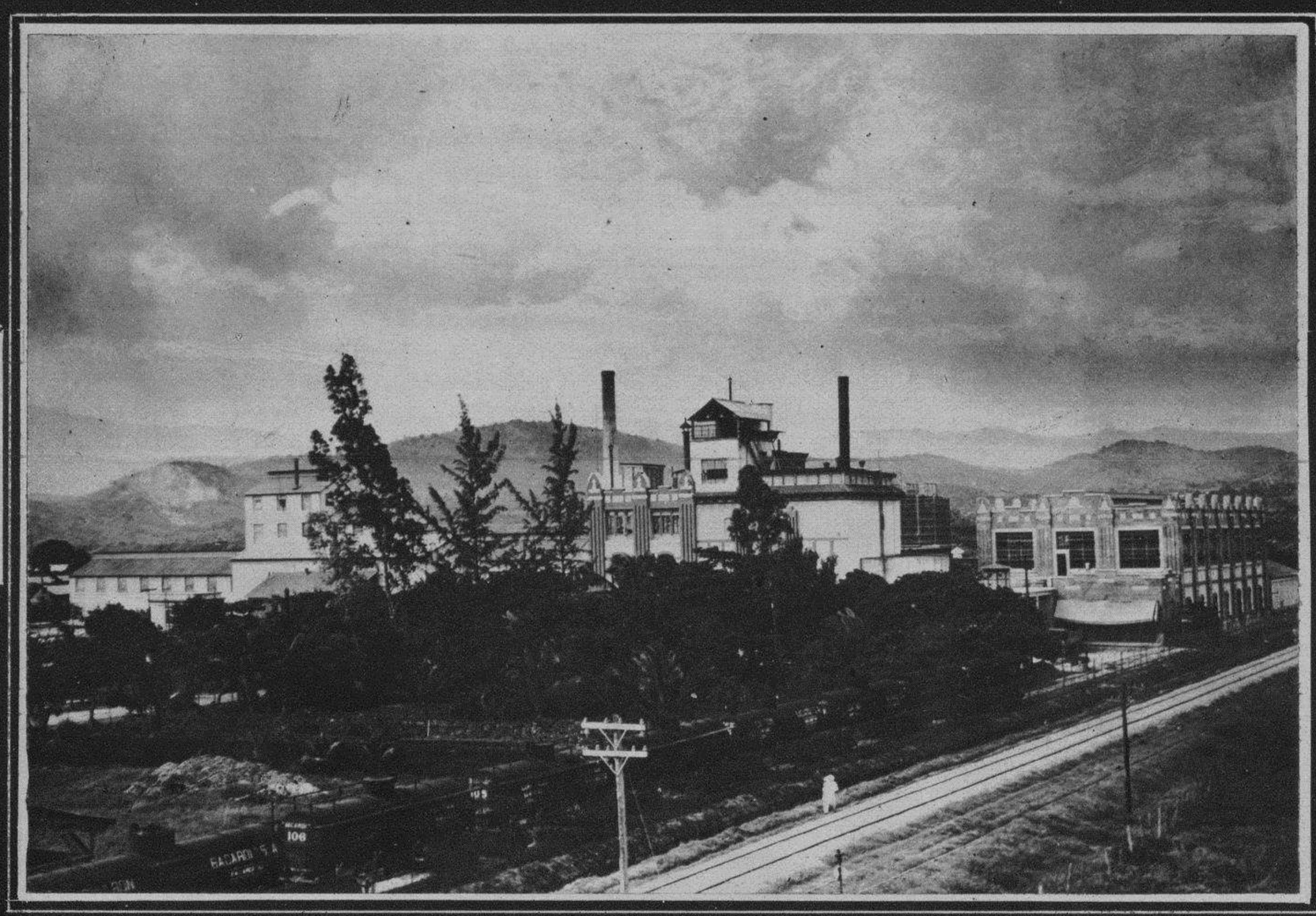

mas de 1000 empleados

Santiago de Cuba

la mejor cerveza

HATUEY

ZOBHRER

M.E.C.D. 2016