SECCION 1ª

TIEMPO PARA HOY
Bueno, con posibles brisotes.

DIARIO DE LA MARINA

EDICION DE LA MAÑANA
INFORMACION CABLEGRAFICA MUNDIAL
POR NUESTROS HILOS DIRECTOS

SECCION 1ª

AÑO XCVI.—NUM. 295 Acogido a la Franquicia Postal LA HABANA, LUNES, 22 DE OCTUBRE DE 1928.—SANTAS MARIA SALOME Y ALODIA El periódico más antiguo de Cuba EJEMPLAR.—5 CENTAVOS

REVOLUCION EN AFGANISTAN POR CIERTOS PLANES REGENERADORES

Es posible que la situación se propague a la frontera de la India creándole algunas dificultades a Gran Bretaña

AL VOLVER DE EUROPA, EL REY AFGANO QUISO CAMBIAR LAS ANTIGUAS COSTUMBRES

La libertad de la mujer, la abolición de la poligamia y la educación femenina moderna figuran entre las reformas

LONDRES, octubre. 21. (UP).—La ola de occidentalización que está invadiendo Asia ha provocado una revolución en el Afganistán, cuyas proporciones se desconocen. Es posible, sin embargo, que la situación creada se propague a la frontera de la India, originando serias complicaciones a la Gran Bretaña.

Inmediatamente después de su regreso, procedente de Europa, cuyos principales países visitó, el rey Amanullah, de Afganistán, instituyó una serie de vigorosas reformas que tienden a revolucionar la vida social y económica de aquel país. Entre dichas reformas figuran la libertad de la mujer, la abolición de la poligamia y la educación de las jóvenes por medio de métodos modernos.

No bien se anunciaron tales reformas, en todo el reino se manifestó gran oposición a ellas. La clase sacerdotal, compuesta principalmente de religiosos fanáticos que miran con horror la introducción de las costumbres cristianas, comenzó a conspirar a fin de anular los planes del soberano. El complot de los sacerdotes fué pronto descubierto por los agentes del Gobierno y el jefe de la casta, Abdur Rahman, fué ejecutado por orden del Gobierno. No contentos con esto, se dictaron sentencias de muerte contra varios sacerdotes, a instigaciones del propio Amanullah.

La furia de los extremistas religiosos se dirige contra la reina Souriya, que estuvo en Londres con el rey Amanullah y que se ha puesto al frente del movimiento a favor de la abolición de los velos y de otras antiguas costumbres de Afganistán.

Los trajes adquiridos por la reina en París, al mismo tiempo que despertaron la envidia de muchas mujeres afganes, se consideran como una afrenta a las antiguas costumbres, y los sacerdotes especialmente, los censuran con dureza.

Es posible que los desórdenes que se registran actualmente en Afgánistán, carezcan de importancia, pero existe el peligro de un levantamiento que pueden provocar los agitadores bolsevistas que aprovechan todas las oportunidades para alterar el orden en Asia, y esto fácilmente pudiera originar motines en la India.

La propaganda del Soviet entre las tribus del norte de Afganistán, junto a la frontera de Turquestán, ha sido causa recientemente de gran malestar en la India, y a este respecto, en Londres se recuerda que el Soviet trató de conquistarse la simpatía del rey Amanullah durante su visita a Moscú.

"Siempre que vaya a arrojar papeles o desperdicios en la calle, recuerde que nuestra bella ciudad merece la consideración de su propio hogar de usted, el que no quisiera que estuviera sucio y deslucido. Con esto contribuirá a mantener nuestras calles muy limpias, lo que redunda en beneficio de todos sus habitantes.

SEÑALES EN LOS TEJADOS PARA LOS AVIADORES

Se asegura que esas señales son esenciales para el buen éxito de los viajes aéreos

NUEVA YORK, Octubre 21.—(UP) —Harry F. Guggenheim, presidente de la Fundación Daniel Guggenheim para promoción de la aeronáutica, dijo hoy que contaba con la cooperación de 8,000 administradores de correos de todo el país, como iniciación de una campaña que se propone realizar a fin de establecer adecuadas señales en los tejados y azoteas de los edificios, al objeto de dar facilidades a la navegación aérea.

El movimiento iniciado por la Fundación es consecuencia de los esfuerzos que ha comenzado a realizar el Departamento de Comercio, y se dice que cuenta con todo el apoyo de este Departamento, así como del de Comunicaciones y de las distintas organizaciones aeronáuticas del país.

"Las señales de esta clase para los aeroplanos son absolutamente esenciales para la seguridad del transporte aéreo — dice Guggenheim. — Como resultado de la experiencia adquirida por Lindbergh durante la excursión aérea que hizo por los Estados Unidos y de las que obtuvo en un vuelo transcontinental que efectuó más tarde, ha puesto de manifiesto a los funcionarios de la Fundación la necesidad de una identificación adecuada para las ciudades norteamericanas. En opinión el coronel Lindbergh, que es asesor de la Fundación, estas señales de identificación representan uno de los más valiosos pasos que pueden adoptarse para promover el desarrollo de la aviación civil".

A las empresas ferroviarias, cuyos rieles han sido hasta ahora el medio que ha servido a los aviadores comerciales para sus rutas, se les ha pedido también que cooperen en la campaña nacional iniciada por la Fundación.

NUEVO COLABORADOR DEL "DIARIO DE LA MARINA"

LUIS C. SEPULVEDA

EN pocos, muy pocos años este nuevo colaborador del DIARIO DE LA MARINA ha llegado a conquistarse un puesto privilegiado y un nombre envidiable en el periodismo. A su edad, escasos son los que de tal modo descuellan y saben labrar su renombre, no ya produciendo en países de su raza y donde se habla su idioma, sino en Nueva York, ciudad escéptica y descreida en todo, especialmente en lo que a mérito literario atañe. Las grandes reputaciones periodísticas de los Estados Unidos han sido resultado de muchos años de trabajo y de incesantes labores, a veces harto humildes, y en muchas de ellas el factor suerte ha influido mucho en la carrera del futuro escritor célebre. Acaso sin la amistad personal de William Randolph Hearst el que hoy firma los editoriales de todos los periódicos en su vastísimo sistema publicista no gozaría de la estupenda fama mundial de que disfruta. Me refiero a Arthur Brisbane, quien además de poseer indudable talento tuvo la fortuna de impresionar hondamente a Hearst; éste supo ahondar en las brillantes facultades de que el entonces obscuro escritor estaba dotado y le brindó su incondicional apoyo. Gracias a esa ayuda los escritos de Brisbane recibieron toda la notoriedad que merecían y hoy se le puede considerar como el editorialista más leído y mejor pagado en los Estados Unidos.

No sucedió lo mismo con Luis C. Sepúlveda. Al llegar a Nueva York era un desconocido. En unas cuantas rutilantes notas hizo resaltar su desparpajo, la intensidad de colorido con que su pluma adornaba cuanto se le ofreciese tratar y, al mismo tiempo, se amoldó con indudable talento de asimilación al estilo conciso, pero conceptuoso que impera entre los norte-americanos, adoptando ese tono irónico general que en los Estados Unidos impera en las críticas artísticas y literarias, pero con una finura y exquisitez muy latinas.

Al poco tiempo era ya renombrado y varios de los sindicatos más importantes le hicieron tentadoras ofertas sobre sus crónicas. Estas son típicas. Se le ha llamado poliédrico y con razón, porque en cualesquiera de las innumerables facetas que la vida moderna con su siempre creciente complejismo ofrece, Sepúlveda domina el difícil arte de mantener, sin dejarlo decaer por un momento, el interés del lector. Diríase que es su mayor preocupación al escribir un artículo. Y esta habilidad natural y nativa en él, se ha dado a cultivarla con asiduidad tanta, que es un verdadero maestro de la crónica moderna, cuyo principal objeto es, como nadie ignora, el interesar a la masa de los lectores, escribiendo para todos, sin dejar por eso de ofrecer jugosa materia a la inteligencia de los más idóneos intelectualmente o de los más peritos en la materia.

Consigue el fin deseado nuestro nuevo colaborador mediante una fidelidad escrupulosa pero vívidamente pintoresca en las descripciones; al narrar lo hace con sencillez clara y precisa, haciendo hincapie, pero en sordina para no caer en efectos de mal gusto, sobre los puntos esenciales del relato y acerca de todo lo que en él puede estimular nuestras facultades y darnos idea exacta de lo ocurrido: cuando trata de asuntos políticos adopta un estilo del todo diferente: sobrio y lacónico se dedica a ahondar sobre la situación en estudio, considerándola en sus diversas fases y variados aspectos, pesando el pro y el contra de las diferentes contingencias que parecen inminentes, con el resultado que después de leerlo nos damos cuenta de que tenemos pleno derecho de saber a que atenernos sobre las posibles soluciones del problema. En tales materias, así como en sus crónicas de arte en erudición es inexplicable, dada su edad y podemos añadir que sabe usarla a la perfección, no vanagloriándose de los conocimientos adquiridos sino poniéndolos al servicio de lo que ha expuesto o va a exponer. Como crítico artístico es Sepúlveda una pluma autorizada. Sus tendencias personales son atrevidas y de arranques juveniles, mas no por ello incurre en disonancias iconoclásticas, ni es de los que posee el prurito de "epater les bourgeois", que tantos y tantos males ha causado en todas las artes y en la tan espinosa de la crítica, que Oscar Wilde consideraba de orden tan elevado como las demás y quizás de mayor elevación en el campo de la ideología pura.

Estamos más que seguros de que nuestros lectores paladearán con deleite las colaboraciones de Luis C. Sepúlveda y que al adquirirlas el DIARIO DE LA MARINA habrá prestado un servicio más al movimiento cultural de la raza.

MAÑANA aparecerá en nuestras páginas su primer artículo titulado:

LA BELLEZA DE LA MUJER NORTE-AMERICANA.

EL HOMENAJE POPULAR AL DR. CARLOS M. DE CESPEDES

APENAS han comenzado a distribuirse los talonarios de recibos para el banquete homenaje al doctor Carlos Miguel de Céspedes, cuando ya se observa el entusiasmo que en las clases políticas y económicas de la nación ha despertado la feliz iniciativa.

El Círculo de Abogados ha agotado el primer envío que se le hizo de un talonario, demandando otro más para llenar el cúmulo de adhesiones recibidas. En la Secretaría de Sanidad el doctor Matías Duque ha realizado una eficiente labor de propaganda, logrando sumar al homenaje a gran número de amigos y simpatizadores del doctor Céspedes.

El Presidente de la República será objeto de una invitación especial. El día 30 del actual se cerrará la lista de inscripciones de comensales.

USTED PUEDE DICTAR SU ANUNCIO POR TELEFONO

Llame a cualquiera de los números

A-3333
A-1014

DEPARTAMENTO DE ANUNCIOS CLASIFICADOS

y lo atenderán en el acto

PUEYRREDON Y EL ALZA EN LOS ARANCELES DE LOS EST. UNIDOS

Dijo que cualquier intento para elevar los existentes sobre linaza y maíz sería contra la buena armonía

CREE QUE WASHINGTON DEBE MODIFICAR SU POLITICA ARANCELARIA

Obreros colombianos hallan unos esqueletos que se cree han sido enterrados antes del descubrimiento de América

SANTIAGO DE CHILE, octubre 21. (UP) El Gobierno está prestando gran ayuda al desenvolvimiento de la agricultura y de la industria pastoral, según revelan los informes correspondientes al mes pasado.

Por medio de una institución agraria se han hecho préstamos a los agricultores, y continúa la importación de ganado de la Argentina para su reproducción en este país.

Los informes oficiales anuncian que el superavit del Tesoro correspondiente al mes de septiembre fué de 10.000.000 de pesos. El mercado continúa en general encalmado, pero los nitratos se venden normalmente. La compra de la Compañía Chilena de Electricidad por una empresa norteamericana ha despertado interés en los círculos financieros.

Muchos observadores esperan el mejoramiento de los servicios eléctricos, como ocurrió cuando el telefónico pasó a manos de una compañía norteamericana.

LAS TIERRAS DEL ESTADO ARGENTINO

BUENOS AIRES, octubre 21. (UP) Una nota de la Oficina de Colonias, acerca de las tierras públicas, publicada hoy, revela que el Estado argentino posee aun 76.000.000 de hectáreas, de las cuales 8.000.000 están actualmente dadas en arrendamiento.

La oficina agrega que el sistema de arrendamiento de terrenos propiedad del Estado se continuará en lo sucesivo.

PUEYRREDON Y LOS ARANCELES NORTEAMERICANOS

BUENOS AIRES, octubre 21.—(UP) El exembajador Honorio Pueyrredon, en una entrevista celebrada hoy, dijo que cualquier intento por parte de los Estados Unidos para elevar los aranceles al maíz y a la linaza, sería contrario a la armonía existente entre ese país y la Argentina.

Ratificó la actitud que había adoptado en la Sexta Conferencia Pan Americana y dijo que un aumento de los aranceles por los Estados Unidos debilitaría las presentes relaciones comerciales con la Argentina.

Terminó diciendo que, a su juicio, el Gobierno de Washington debe modificar su política arancelaria.

HALLAZGOS PRECOLOMBINOS EN GUATEMALA

GUATEMALA, octubre 21. (UP) Unos obreros han extraído varios esqueletos, y magníficos jarrones que, según los hombres de ciencia, se habían enterrado antes del descubrimiento de América. Los obreros estaban cavando una gran fosa en la ciudad de Flores, provincia de Peten, cuando hicieron el descubrimiento.

Entre los importantes hallazgos, figura un féretro conteniendo los huesos de seis esqueletos. Cuando los obreros trataron de sacar los huesos del ataud, los esqueletos se volvieron polvo.

Se encontraron también en la fosa hermosos jarrones de estilo maya.

LO QUE DICE EL CORONEL HERRERA SOBRE SU VIAJE

Enviará sus impresiones para DIARIO DE LA MARINA, directa y exclusivamente

NEW YORK, octubre 21 (Zárraga. En almuerzo ofrecido por el Conde del Rivero al Coronel Herrera, hemos tenido ocasión de conversar detenidamente con él.

Nos afirma el coronel Herrera que, para él, el viaje a bordo del "Graf Zeppelin" ha sido delicioso, sin que ni por un momento haya sentido la menor sensación de malestar ni de incertidumbre, y que, por el contrario, se halla dispuesto a viajar en el "Zeppelin" siempre que le sea posible.

Pero nada hemos de decir respecto a las impresiones personales del coronel Herrera, porque él mismo, accediendo gentilmente a nuestros deseos, las enviará, directa y exclusivamente al DIARIO DE LA MARINA, que tendrá así la seguridad de dar a sus lectores la versión exacta del interesantísimo viaje aéreo.

El doctor Eckener piensa salir el mártes próximo con el "Graf Zeppelin" para San Luis, acompañándole probablemente en este viaje el Coronel Herrera, y llevando como invitado a Henry Ford, preparándose para iniciar el regreso a Europa el 27 del corriente.

El Coronel Herrera ha recibido ya permiso del Gobierno para dirigirse desde Nueva York directamente a Buenos Aires, con objeto de estudiar las condiciones existentes en aquella ciudad para el establecimiento de la línea aérea Sevilla-Buenos Aires, seleccionar los campos de aterrizaje, etcétera, y se propone hacer el viaje por la vía de la Florida hasta la Habana, donde se detendrá unos días, tomando allí uno de los vapores de la United Fruit, que le lleve a través del Canal de Panamá, y continuando después por el Pacífico, para llegar a Buenos Aires atravesando la cordillera de los Andes.

Ya lo saben, pues, nuestros lectores. Tendrán las impresiones primero y la visita después de este distinguido aviador.

Las Temperaturas en Diferentes Ciudades

NUEVA YORK, Octubre 21. UP. —Las temperaturas máximas y mínimas en varias de las principales ciudades fueron hoy las siguientes:

	Fahrenheit Max.	Fahrenheit Min.	Centigrado Max.	Centigrado Min.
L. Angel.	72	54	22.2	12.2
Miami. .	84	74	28.8	23.3
N. York .	63	46	17.2	7.7
Washg. .	66	42	18.8	5.5
Londres .	50		10	
Niza. . .	68		20	
Paris . .	61		16.1	

TEMPERATURAS LOCALES

Durante las últimas 24 horas se han registrado en la Habana, las siguientes temperaturas en centígrados:

Máxima 29-1
Mínima 22-1
Media 25-6

SURGIO LA IDEA DEL ZEPPELIN EN LA LUCHA CIVIL DE LOS EE. UNIDOS

El entusiasmo del conde von Zeppelin al verse en lo alto en la barquilla de un globo cautivo en los Est. Unidos

TODA SU FORTUNA FUE AGOTADA EN PRUEBAS REPETIDAS DEL INVENTO

El conde Zeppelin murió el año 1917, habiendo visto triunfar a los dirigibles... pero no vió algún fracaso

Nueva York, otcubre 20.—Después de incubar el germen de su idea durante treinta años, el conde Fernando Von Zeppelin, creador del tipo del dirigible que lleva su nombre, retraido en el agradable aislamiento de su casa de campo solariega, oficial de caballería retirado se propuso a los 54 años ponerla en práctica. Tardó quince más en recobrar la fortuna que se gastó en modelos y experimentos y falleció una decada más tarde, en 1917, todavía convencido de que su invento ganaría la guerra mundial para el Vaterland, la Madre Patria.

La carrera de este aristócrata de la más linajuda y rancia nobleza de Wurttemberg tuvo su origen en la guerra civil de los Estados Unidos, en la que tomó parte como observador por cuenta del ejército de su país, acompañando al Estado Mayor de los ejércitos federales o del Norte. Las diversas ascensiones que en globos esféricos hizo no fueron echadas por él en saco roto durante las otras dos guerras en que participó la Austro-prusiana que terminó Sadowa y la franco-prusiana a que dió fin Sedan, y su recuerdo hizo que al retirarse como general del arma de caballería, dedicase el resto de su vida a la idea que había concebido.

Ya en aquel entonces anunció que proyectaba construir una embarcación aérea que pudiese viajar a puntos que no pudiesen ser abordados por otros medios de transporte.

A la realización del magno intento dedicó su fortuna particular que montaba a unos tres millones de marcos, cifra considerable en aquellos tiempos, pero a pesar de ese admirable desprendimiento sólo encontró el proverbial desprecio con que acostumbran a ser acogidos los inventores de todas las épocas. Apeló en vano al gobierno y al público alemán y por fin con los últimos marcos que le quedaban logró probar que su idea era factible y más que factible de enormes posibilidades. Después de presenciar varios de los vuelos realizados el Emperador Guillermo II obtuvo el capital necesario.

El conde Zeppelin nació en Wurtemberg en 1838, siendo su padre un alto dignatario de la corte, que trazaba su descendencia a los principios de la historia moderna. El condesito siguió la costumbre de todos los jóvenes nobles alemanes, adoptando como profesión la carrera de las armas, después de cursar sus estudios en la Universidad de Wurtemberg, ingresó en el ejército como teniente de caballería a los 23 años. Al poco tiempo estalló la guerra civil americana, siendo agregado al Estado Mayor del General Carl Shurz en el ejército del Mississippi. Ocupando este puesto hizo su primer ascensión aerostática para efectuar observaciones de las líneas confederadas desde la barquilla de su globo cautivo. Al pisar de nuevo tierra era ya un decidido entusiasta de la aerostasión.

En el intervalo sirvió del lado de los vencedores en dos guerras sucesivas, como ya se ha dicho, y terminó su carrera como general en la nueva constelación militar prusiana de aquellos días.

En su casa solariega pintoresco lugar de campo, empezó el conde en 1892 a diseñar modelos y a construir sus primeros dirigibles. Lo malo era que no volaban. Sin embargo, se obstinó en su idea. Año tras año.

En 1906 su fortuna y lo que es peor su crédito se habían desvanecido totalmente. Sacrificó la última propiedad que le quedaba, después de apelar en vano al público por medio de la prensa, y con esos postrimeros recursos hizo construir el postrer dirigible. En aquel verano realizó seis vuelos con verdadero éxito. El primer zeppelin que lo alcanzó medía 411 de largo y contenía 11.000 metros cúbicos de gas. Al año siguiente en su quinto dirigible voló aproximadamente 1440 kilómetros en 37 horas. Entonces terminó su penuria. Tanto el gobierno como el pueblo de Alemania le prestaron ayuda, aprontando una suma de cuatro millones de marcos y el ejército y la armada empezaron a comprar sus aparatos.

Al estallar la guerra en 1914 el conde von Zeppelin tuvo el supremo deleite de ver operar sus dirigibles, a veces con éxito indudable, pero no vivió lo suficiente para enterarse de que en las últimas etapas de las hostilidades los zeppelines sufrieron gravemente en sus raids contra Inglaterra y Francia. El ilustre inventor murió de pulmonía en Charlottenburg el 8 de marzo de 1917 a los ochenta años de edad.

MUSSOLINI ES OPUESTO A QUE SEA RESTAURADO EL REY HUNGARO

El príncipe Otto, primogénito del emperador Carlos IV y de la emperatriz Zita ha cumplido los 16 años el 20 del actual

LAS PALABRAS DE BENITO MUSSOLINI NO DEJAN DUDA ALGUNA SOBRE EL ASUNTO

Frases del primer ministro húngaro sobre la restauración fueron contestadas por el jefe del gobierno italo duramente

BUDAPEST, Octubre 21.— En un despacho procedente de fuente autorizada, de Roma se asegura que Mussolini se ha mostrado decididamente opuesto a la restauración de los Hapsburgos al trono húngaro, contrariando así abiertamente las indicaciones hechas por el Primer Ministro M. Bethlen.

En los círculos monárquicos no se ocultaba la honda desilusión que produjo el referido telegrama publicado por el Pesti Hiriao (Crónica de Pest), diario de tono liberal y en el que se citan palabras textuales de Benito Mussolini. He aquí las frases que al Duce se atribuyen:

"Puedo mencionar a varios reyes que perdieron su corona por hablar demasiado. Hay primeros ministros que harían bien si hablasen menos."

"Las dinastías derrocadas no volverán a subir jamás a sus antiguos tronos. Toda idea que entrañe la restauración de un Hapsburgo a la corona de Hungría sería la sentencia de muerte de la revisión del tratado de Trianon que tanto se ansía en Budapest."

"La suerte futura de la dinastía austro-húngara es idéntica a la de las casas de Borbón, Orleans y Braganza y a la napoleónica. Ha muerto para siempre".

El Archiduque Francisco José Oto, primogénito del Emperador Carlos IV y de la Emperatriz Zita en nombre del cual los legitimistas encabezados por el Conde Apponyi proponen la restauración de los Hapsburgos a la corona de San Esteban ha cumplido 16 años.

La mayor parte de su vida la ha pasado el heredero del imperio austrohúngaro en el destierro, desde que su padre abdicó en 1918, murien do desterrado en Funcal, población de una de las Islas Maderas. La Emperatriz Zita no ha cejado en sus reiterados esfuerzos con objeto de hacer posible su coronación, insistiendo siempre en que se le rindan honores de soberano y dándole ella misma en público el tratamiento de "Sire" y Majestad. El archiduque Oto se encuentra actualmente en un colegio en el Gran Ducado de Luxemburgo.

En un discurso pronunciado recientemente, el Primer Ministro de Hungría M. Bethlen declaró explícitamente que "los antiguos lazos entre la nación y la dinastía debían forjarse de nuevo", aunque insinuando que no era partidario de la restauración de Oto al trono de sus antepasados. Se interpretó esto el sentido de que juzgaba al Archiduque Alberto, el candidato más adecuado y que más beneficioso resultaría para el país. Alberto, que tiene 31 años, es hijo del Archiduque Federico, generalísimo de las tropas austro-húngaras al estallar la gran guerra y el más acaudalado de todos los Hapsburgos.

AGASAJOS A LOS TRIPULANTES DE LA P. SARMIENTO

Un grupo de oficiales y de cadetes fué a Washington, donde los recibió Coolidge

NEW YORK, octubre 21 (Zárraga).—Son muy agasajados en esta Ciudad los oficiales y cadetes de la fragata argentina "Presidente Sarmiento," que han sido obsequiados con un luch por la All-America Cables, Inc., en el edificio de la International Telephone and Telegraph Co., desde donde el comandante de la fragata se comunicó, en menos de dos minutos, con su esposa, que se halla en Buenos Aires; con un gran banquete de gala en el Hotel Savoy-Plaza, organizada por el Pan American Society, y con otros diversos actos públicos y particulares que sirven para hacer grata la estancia de los marinos argentinos en esta ciudad.

Un grupo de oficiales y cadetes salió para Washington, donde fueron recibidos por el Presidente Calvin Coolidge, y donde visitaron la tumba del soldado anónimo y el monumento a San Martín.

Otros grupos se han repartido por los teatros y cines neoyorquinos, siendo objeto en todos ellos de manifestaciones de afecto por parte del público. Otros han salido para Annapolis, donde serán huéspedes de honor de la Academia Naval, y donde presenciarán un partido de football entre el equipo de dicha academia y el de la Universidad de Duke.

En los salones de la Unión Benéfica Española, el Argentina Football Club celebró un baile en honor a los marinos, y el domingo, en los terrenos del East New York Oval, el poderoso equipo de football de la fragata, que durante sus viajes se ha enfrentado con diversos equipos de distintas naciones, se enfrentará en un interesantísimo partido con el equipo del Galicia Sporting Club, el más fuerte de las colonias hispanas de Nueva York.

Los argentinos se muestran muy contentos de su estancia en los Estados Unidos.

CHINA PIDE ASESORES ECONOMICOS EXTRANJEROS

WASHINGTON, octubre 21. UP.—En los círculos bien enterados se dice que el último movimiento realizado por China para resolver sus problemas económicos, invitando a Henry Ford y a otros cuatro preeminentes norteamericanos para que se presten a ser asesores económicos del Gabinete, se ha recibido con simpatía en los centros gubernamentales.

Despachos de Nankin indican que el Gobierno nacionalista se propone lanzar en breve comisiones al extranjero con el fin de obtener empréstitos. La invitación que ha hecho a Ford, Owen D. Young, profesor Jeremiah Jenks, profesor E. R. A. Seligman, de la Universidad de Colombia y al banquero Henry N. Harper, para que formen una especie de organismo asesor del Gobierno chino, se considera en algunos círculos como el primer paso definitivo que se da por China a fin de obtener dinero en el extranjero para la reconstrucción del país.

El gobierno nacionalista ha estudiado planes importantísimos para la reconstrucción de toda China, y lo único que necesita para llevarlos a cabo es la ayuda del capital extranjero, la mayor parte del cual se buscará en los Estados Unidos.

Sun Fo, ministro nacionalista de Ferrocarriles, hijo del difunto Dr. Sun Yat Sen, fundador del Partido Nacionalista Kuomintang, estuvo en esta capital hace algunos meses y trató con los banqueros de Nueva York y con los funcionarios del Departamento de Estado acerca de las finanzas chinas.

EL SOVIET RUSO GASTARA MAS DE $21 MILLONES EN LOS EST. UNIDOS

Se ha firmado el contrato para el suministro de los aparatos eléctricos precisos por un período de 6 años

LAS NEGOCIACIONES PARA TERMINAR ESTE CONTRATO HAN DURADO MAS DE 1 AÑO

Intima cooperación técnica entre la compañía y el soviet por medio de una oficina de peritos americanos en Moscú

NUEVA YORK, Oct. 21.— La International General Electric Co. de New York, acaba de firmar un contrato con la Amtorg Trading Corporation, la organización comercial del gobierno soviet ruso en esta ciudad comprometiéndose a suministrar aparatos eléctricos a dicho gobierno durante los próximos seis años.

Los arreglos efectuados disponen la entrega de material evaluado en una suma que oscila entre veintiún y veinte y seis millones de dólars, estipulándose que se verificará el pago de un 25 por ciento de cada embarque y el resto se cubrirá por medio de letras aceptadas cuyos vencimientos se extenderán durante cinco años.

Las negociaciones emprendidas con respecto al contrato han durado más de un año, desarrollándose con el conocimiento del Departamento de Estado en Washington. Así lo afirmó ayer Mr. Clark H. Minor presidente de la International General Electric Co., quien expresó además la creencia en que nada entraña el mencionado contrato que pueda considerarse contrario a la política adoptada por el gobierno de los Estados Unidos hacia el Soviet.

En el contrato existe también una cláusula en la que se provee un arreglo tocante a la demanda presentada por la susodicha compañía contra el Soviet ruso que asciende a unos $1.750.000 y que se funda en la expropiación para nacionalizarlas de propiedades que poseía la International General Electric Co. en territorio ruso.

El contrato fué firmado el 9 de octubre y en él se establece una íntima cooperación de carácter técnico entre esa compañía y el Soviet, instalando aquella a este efecto una oficina de peritos técnicos norte-americanos en Moscou, de modo a mantener contacto inmediato con todos los problemas que en electricidad se presenten al gobierno ruso.

Según los términos del contrato la Amtorg Trading Corporation comprará de la compañía exporadora del General Electric, no menos de cinco ni más de diez millones de pesos entre aparatos y material en los dos primeros años. Una vez satisfactoriamente llevada a cabo esa operación y siempre y cuando los aparatos y materiales en cuestión resulten idóneos, el contrato continuará vigente durante otros cuatro años en los cuales se harán compras no menores de cuatro millones de pesos anuales.

Tanto el contrato como todas las aceptaciones de los efectos a pagar tiene la garantía incondicional del Banco del Estado ruso, institución bancaria central de la Unión de Repúblicas Socialistas del Soviet.

Saul G. Bron, presidente de la directiva de la Amtorg Trading Corporation declaró ayer que 'el contrato con la General Electric es de gran importancia para el fomento de la industria motriz eléctrica en Rusia que desde hace tiempo toma más y más incremento. Se está trazando un extenso proyecto de red de plantas electro-motrices y varias de éstas ya en construcción añadirán dos millones de kilwatts a la potencia eléctrica hoy existente'.

Este contrato es indicio de que se ha dado un gran paso hacia delante en las crecientes relaciones comerciales entre el Soviet y los Estados Unidos y ejercerá una influencia estimulante y estabilizadora en el comercio entre las dos naciones. Este comercio aumenta considerablemente de día en día. La Unión de Repúblicas Socialistas del Soviet es el mejor cliente de maquinaria agrícola que hoy poseen los E. Unidos en Europa. Es el tercero en la lista de compradores de material y aparatos eléctricos, el sexto entre todos los países extranjeros importadores de algodón y el onceno de los que importan maquinaria industrial.

El Soviet se ha ganado estos puestos recientemente. Antes de la guerra las compras de Rusia en los Estados Unidos eran sólo de aproximadamente cuarenta millones de dólares. En el año de 1925-26 fueron de 49.000.000 el de 1926-27 de 72.000.000 y en el que terminó el 30 de septiembre pasado ascendieron a casi 100.000.000 Es interesante el tener en cuenta que la Unión de Soviets ha recuperado sus energías comerciales de tal modo después de las pérdidas de la guerra y de los excesos de la revolución que sus importaciones de los Estados Unidos son el 25 por ciento de las de 1913.

EL DIRIGIBLE LOS ANGELES NO SE LLEVA CON EL CONDE ZEPPELIN

Probablemente comenzará hoy un viaje de instrucción que durará cuarenta y ocho horas, ignorándose la ruta elegida

HAY TEMORES DE QUE UNA EXPLOSION DEL C. ZEPPELIN DESTRUYA AL LOS ANGELES

El doctor Hugo Eckener y varios pasajeros fueron a Chicago y Soldiers Field, donde los han agasajado

LAKEHURST, octubre 21. (UP).—El dirigible "Los Angeles", construido en Alemania, comenzará probablemente mañana un viaje de instrucción que durará cuarenta y ocho horas, según se decía hoy en esta estación naval.

La nave aérea será amarrada al "mástil de respeto" si el tiempo es favorable, a las once de la noche de hoy. Las autoridades de la base se negaron a divulgar el itinerario del vuelo, aunque generalmente se asocia con la visita del "Conde Zeppelín" a este país. El dirigible "Los Angeles" solamente estuvo en el aire cien horas en el mes de septiembre y se cree que existe el propósito de someterlo a nuevas pruebas.

Otro rumor que ha circulado en relación con el anunciado viaje del "[illegible]", y que adquiere visos de certeza, dice que se ha proyectado por el temor de que haga explosión el gas contenido en el saco del "Conde Zeppelín", el cual ha sido alojado en el mismo hangar donde se halla el dirigible norteamericano, creyéndose que con la separación de ambas naves aéreas se anulan las posibilidades de peligro. "El Conde Zeppelín" está inflado con un gas como el hidrógeno, que es altamente explosivo, mucho más, cuando se combina con el aire, mientras que el dirigible "Los Angeles" usa helio, que resulta bastante mas caro, pero que carece de propiedades explosivas.

EL DOCTOR ECKENER EN CHICAGO.

CHICAGO, octubre 21. (UP).—Los últimos conquistadores aéreos del océano, el doctor Hugo Eckener, comandante del dirigible "Conde Zeppelín" y otros pasajeros de dicha nave, han sido objeto esta noche, de una entusiasta recepción a su llegada a Chicago.

El doctor Eckener y sus acompañantes se trasladaron, inmediatamente después de su llegada, a Soldiers Field, donde fueron recibidos por el alcalde y el gobernador, en nombre de la ciudad y del Estado.

Desde la estación hasta Soldiers Field, los visitantes fueron aclamados y aplaudidos por el público

CIUDAD AISLADA POR UNA INUNDACION

GRENOBLE, Francia, Octubre 21. (UP.)—El río Romanche se desbordó hoy sobre sus márgenes en le Burg d'Oisans, aislando a esa ciudad e interrumpiendo el abastecimiento de aguas y alimentos temporalmente a sus vecinos.

Los trenes se encuentran detenidos entre L'Argentiere y Le Roche-Deramé, al sur.

La ciudad de Oisans se encuentra a 140 kilómetros al sudoeste de Lyon, Francia.

UNA COMIDA DE DESPEDIDA AL SABIO OBERMAIER

Es el paleontólogo de la universidad madrileña que halló la cueva de Altamira

Organizada por los profesores de la Columbia University, señores Federico de Onis, MacGregor, Reynoldes y Nonides, se ha celebrado en el Faculty Club de dicha Universidad una comida de despedida al ilustre paleontólogo de la Universidad Central de Madrid, Sr. Hugo Obermaier, descubridor de la segunda cueva de Altamira, y casi pudiera decirse creador de la ciencia prehistórica en España.

El profesor Obermaier, que ha recibido infinitas muestras de consideraciones de los centros culturales del país, volverá probablemente a América para dar una serie de conferencias sobre su especialidad y sobre los adelantos que en estudios prehistóricos se han llevado a cabo en España bajo su dirección.

LA EXISTENCIA AMERICANA DEL TABACO CURADO HA DISMINUIDO

La comparación en septiembre y octubre acusa una baja de unos 17 millones de libras en el territorio americano

MADURO TAN BRUSCAMENTE QUE RESULTO MUY DIFICIL SOMETERLO A CURA TOTAL

El candidato presidencial Mr. Smith ofrece su ayuda a los tabacaleros de North Carolina que producen enorme cantidad

WASHINGTON, Octubre 21.—UP. —El acontecimiento más importante para el tabaco durante el mes de Septiembre fué la baja en el tabaco curado. Una comparación de las condiciones en 1º de Septiembre y en igual fecha de Octubre acusa una baja de cerca de 17.000.000 de libras. Las tormentas y los excesivos aguaceros fueron causa de que se deteriorasen las cosechas en Virginia. En North Carolina prevalece todavía gran incertidumbre. El tabaco maduró tan bruscamente que resultó difícil someterlo a una cura completa, al punto de que grandes cantidades maduraron sobre el campo. La situación resulta más complicada todavía en la antigua faja debido a los temporales de Septiembre.

El tabaco oscuro ofrece pocos cambios con relación al pasado mes aunque las tormentas han perjudicado al de Virginia y las heladas al de Kentucky. La producción de todo el tabaco curado se estima en 138 millones 390,000 libras, comparada con la de 111.760,000 en 1927.

El tabaco de Burleigh subirá a 273.729.000 libras. La producción de este tipo en 1927 fué de 180.659,000 libras. El Burleigh en el mayor parte de los distritos productores, ha escapado a las vicisitudes que sufrieron otros tipos.

La producción de tabaco para la manufactura se predice que llegará a 158.894,000 libras, contra 138 millones 457,000 el año pasado. No se incluye en estas cifras el millón de libras producido este año en Minnesota.

EL MERCADO DEL TABACO EN WISCONSIN

NUEVA YORK, Octubre 21.—UP. —Han comenzado las operaciones de venta del tabaco de Wisconsin y los manufactureros de varias conocidas marcas de tabaco han aumentado de manera tan considerable sus negocios que se han visto obligados a acudir al mercado tabacalero con gran anticipación, con el fin de escoger las calidades que más convienen a su producto. La cosecha de 1928 es decididamente favorable para los manufactureros tanto por el color de la hoja como por su cantiadd. El tabaco de Puerto Rico, lo mismo el nuevo que el viejo, tiene demanda, habiendo aumentado los precios como resultado del ciclón que pasó por dicha Isla.

Las cosechas del país son en su mayor parte mayores que las del pasado año, aunque su calidad es mucho mejor, lo que quiere decir que los fabricantes podrán mejorar sus productos sin aumentar el costo.

SMITH AYUDARA A LOS TABACALEROS NORTEAMERICANOS

RICHMOND, Octubre 21.—(UP)—La Cámara de Comercio de Kingston, North Carolina, ha anunciado que el gobernador Alfred Smith, de Nueva York, hará todo lo posible, caso de ser elegido Presidente de la República, para ayudar a los plantadores de tabaco de North Carolina.

El siguiente telegrama de Norman Ha Davis, que se encuentra a bordo del tren en que viaja el Gobernador, fué dado a la publicidad hoy por la Cámara de Comercio:

"Se ha recibido su telegrama dirigido al gobernador Smith. El programa de auxilio a la agricultura que defiende el gobernador, ha de ser beneficioso lo mismo para los sembradores de tapaco que otros productos agrícolas. Será política del Gopernador ayudar a todas las ramas de la actividad".

El mensaje fué contestación al siguiente telegrama enviado por Newell G. Barlett, secretario de la Cámara:

"Esta organización tiene afiliados en toda la faja tabacalera de North Carolina, que produce más de 300 millones de libras al año. Los precios este año no son ventajosos teniendo en cuenta el costo de producción. Le agradeceríamos una declaración acerca de su actitud hacia este muy importante centro comercial del este de la Carolina".

CAÑERO TOREO MAGISTRALMENTE AYER, EN MEXICO

Rejoneando, lo mismo que en el resto de su "faena", actuó de un modo admirable

MEXICO, D. F. octubre 21.—Los toros de la ganadería de Lagunas resultaron superiores. Muy bravos, de libras y de poder dieron mucho juego, demostrando nobleza en todos los tercios. Cañero obtuvo un éxito grandioso escuchando delirantes ovaciones por lo limpio de sus suertes al rejonear y lo artístico del resto de su labor. El público en masa lo aplaudió con frenesí. Cortó tres orejas en medio del entusiasmo del pueblo que lo aclamaba. Luis Freg superior con el capote y la muleta y valentísimo matando. Uno de sus volapies fué magistral. Pepe Ortiz se adornó mucho en quites y dió varios lances fenómenales.

En una palma de muleta fué aplaudidísimo quedando muy bien con el estoque. Ambos diestros escucharon abundantes palmas.

M.E.C.D. 2016

INDICE DE LOS Anuncios Clasificados

Que se Publican en el

DIARIO DE LA MARINA

(A) ALQUILERES DE CASAS

A- 1—Habana
A- 2—Vedado
A- 3—Cerro
A- 4—Jesús del Monte
A- 5—Víbora y A. Apolo
A- 6—Luyanó
A- 7—Regla y Guanabacoa
A- 8—Marianao
A- 9—Diversos lugares

(B) ALQUILERES

B- 1—Departamentos
B- 2—Habitaciones
B- 3—Locales para comercio
B- 4—Muebles y Enseres
B- 5—Instrumentos de Música
B- 6—Automóviles
B- 7—Varios

(C) COMPRAS

C- 1—Casas
C- 2—Solares
C- 3—Establecimientos
C- 4—Automóviles y Accs
C- 5—Maquinaria y Accs.
C- 6—Muebles y Prendas
C- 7—Instrumentos de Música
C- 8—Animales
C- 9—Fincas Rústicas
C-10—Objetos varios

(D) VENTAS

D- 1—Casas
D- 2—Solares
D- 3—Establecimientos
D- 4—Automóviles y Accs.
D- 5—Maquinaria y Accs.
D- 6—Muebles y Prendas
D- 7—Instrumentos de Música
D- 8—Animales
D- 9—Fincas Rústicas
D-10—Objetos varios

(E) SE SOLICITAN

E- 1—Criadas y Criados
E- 2—Cocineras y Cocineros
E- 3—Para 2 servicios
E- 4—Manejadoras
E- 5—Crianderas
E- 6—Chauffeurs
E- 7—Costureras
E- 8—Oficinistas
E- 9—Operarios y Aprendices
E-10—Varios

(F) SE OFRECEN

F- 1—Criadas y Criados
F- 2—Cocineras y Cocineros
F- 3—Para 2 servicios
F- 4—Manejadoras
F- 5—Crianderas
F- 6—Chauffeurs
F- 7—Costureras
F- 8—Oficinistas
F- 9—Operarios y Aprendices
F-10—Varios

(G) AVISO OPORTUNO

G- 1—Religiosos
G- 2—Oficiales
G- 3—Agencias de Colocaciones
G- 4—Saldos
G- 5—Arrendamientos
G- 6—Pérdidas
G- 7—Para las Damas
G- 8—Para el Hogar
G- 9—Enseñanza
G-10—Interés General

(H) AVISO ESPECIAL

H- 1—Hoteles
H- 2—Casas de Huéspedes
H- 3—Comidas a Domicilio
H- 4—Bancos y Banqueros
H- 5—Clínicas y Sanatorios
H- 6—Acciones, Bonos y Valores
H- 7—Dinero e Hipotecas
Se toma
H- 8—Dinero e Hipotecas
Se ofrece
H- 9—Cambios
H-10—Miscelánea

N. Gelats & Co. BANQUEROS HABANA Aguiar 106-108

Vendemos cheques de Viajeros Pagaderos en Todas Partes del Mundo y Cartas de Crédito Circulares en las Mejores Condiciones

"SECCION DE CAJA DE AHORROS"

Recibimos Depósitos en esta Sección Pagando de 3 por 100 Anual

Todas estas operaciones pueden efectuarse también por correo

PARA SUS

NUNCIO

INFORMESE CON

HIGINIO GARCIA Y GARCIA

TELEF. A-8176

VICHY ETAT

Manantiales del ESTADO FRANCES

VICHY HOPITAL
Afecciones
del Estómago y del Intestino

VICHY CÉLESTINS
LA MEJOR AGUA DE MESA

VICHY GRANDE GRILLE
Enfermedades
del Hígado y del Aparato Biliario

1/4 *En todos los* Cafés
VICHY CÉLESTINS
VICHY HOPITAL
Aperitivo higiénico - Digestivo ideal.

El Radio Merece Tantos Elogios Como el Comandante Eckener y su Zeppelin

LOS PERIFONEADORES SE MANTUVIERON EN GUARDIA PERPETUA POR MAS DE DOS DIAS, ESPERANDO TRASMITIR NOTICIAS A LA LLEGADA DEL MASTODONTE DEL AIRE

(Por Walters)
(Corresponsal de DIARIO DE LA MARINA)

NUEVA YORK, (Ví, Aérea).—El público americano ha tomado voluntariamente breves vacaciones de la política. Por varios días no se habló ni de Hoover ni de Smith, ni de aguardiente, ni de intolerancia religiosa, ni de Tammany, ni de Chicago.

El tema favorito era el Zeppelín. ¿Qué se ha sabido del Zeppelín? era la frase ritualista. No se decía, ¿has amanecido? ni ¿Cómo sigue tu mamá? El zeppelín no se conformó con desplazar centenares de metros cúbicos de aire. Su jurisdicción fué mayor que la limitada por su espacioso cuerpo de cigarros gigante. Llenó los hogares americanos y reemplazó todos los otros temas de conversación por varios días.

Los informes venían por el aire como el inmenso dirigible que los originaba. Y según los informes inalámbricos el Zepelín andaba en gloriosa romería describiendo eses y zetas por encima de un Atlántico que de todo tenía menos de hospitalario.

Y mientras que el Zeppelín hacía sus correrías por los aires, el público americano apenas si dormía pensando en el voluminoso cigarro argentino que tenía por encima el cielo azul y por debajo el mar también azul.

Y en esas circunstancias especiales cuando la agitación consciente y subconsciente de la humanidad se reconcentra en un punto, generalmente es cuando suceden milagros, se crean heroes, ídolos, dioses y superdioses.

Así sucedió cuando el público de Francia reconcentró toda su mentalidad en las atrocidades del directorio posterior a la guillotina y la revolución comunal: surgió el Cabito; se entronó el heroe-ídolo Napoleón Imperator.

Y sucedió cuando Roma reconcentraba su mentalidad en los fracasos de los cónsules: surgió el heroe: Pompeyo. Y el ídolo: César. Y su corolario fué Bruto; y su panegirista fué Marco Antonio.

Y cuando Hugo Eckener salió una nebulosa mañana de octubre de Friedrichshaeu a orillas del plácido Lago Constanza, a bordo del cigarro más grande que la imaginación humana pudiera concebir, y con sesenta personas en el seno del cigarro, y 56,000 cartas y postales, por cuyo porte los propietarios cobraron un dolar por pieza, la imaginación americana cansada de Hoover, de Smith, de Tammany, de la Iglesia, de Morah y de la señora Willebrandt, reconcentró por casi toda una semana todos sus poderes mentales, en una persona: Hugo Eckener, el heroe

Y el corolario del heroe fué el milagro: el radio. Y el ídolo: el perifoneador.

EL PERIODICO Y EL RADIO

Los dos heraldos modernos, voceros públicos, compitieron en franca lid por los favores del soberano. El diario, con los vastos recursos de sus redes alámbricas e inalámbricas. Como tentáculo omnipresentes, se extendían los recursos informativos hasta Berlín, y hasta las orillas del Constanza plácido y ansioso.

El inalámbrico silbaba en las cabinas de los operadores de los buques en alta mar; los despachos iban y venían veloces como las ondas etéreas que los transportaban. Y los manipuladores Mores en las oficinas de la prensa metropolitana crujían con isónoto tic tac. El boletín iba al linotipo; minutos más tarde sobre papel oloroso a tinta fresca el público leía que el Graf Zeppelín estaba a tantos grados latitud Norte y a tantos grados longitud Oeste.

Se consultaban mapas, se trazaban hipotenusas sobre triángulos imposibles, y se decía: El Zeppelín llegará el domingo.

Más feliz que el diario, el radio anunciaba a millones de hogares cada hora del día la última noticia recogida sobre el progreso de la nave mastodóntica de Eckener. Llegó el domingo y a las dos de la mañana llegaron a Lakehurst en un sedán dos perifoneadores de la National Broadcasting Company.

Durmieron en el carro porque no había donde dormir en el aeredromo Y antes de que el sol apareciese por encima de los cerros verdes de Jersey, los dos perifoneadores trabajaban arduamente montando sus micrófonos en los lugares más estratégicos. En el hangar, a bordo del dirigible Los Angeles, sobre los hangares, en torres vecinas, en edificios altos en las cercanías.

Como un zapador que va plantando minas para volar un buque enemigo por donde quiera que se le ocurra pasar así los perifoneadores plantaron micrófonos para describir verbalmente el paso de la gigantesca nave aérea que cruzaría el espacio que separa a América la Nueva de Europa la Vieja.

EL GENTIO EN LAKEHURST

Como el Zeppelín no daba señales de vida los perifoneadores anunciaron al público americano que había en La

Capitán H. C. Flemming

kehurst un gentío inmenso. De cincuenta a cien mil personas se habían congregado para ver la llegada del Zeppelín. No porque les interesase tanto ver el dirigible que después ..e todo era muy parecido a otros dirigibles. La curiosidad era impulsada bás bien por ese deseo humano de poder luego decir: Allí estaba yo.

Llegó la tarde: los perifoneadores habían hablado incesantemente desde que despuntó el alba. El público americano supo por bocas de los modernos heraldos que el gentío comía vorazmente, que se habían agotado las bebidas y las comidas; que un "hot dog" como llamamos aquí a la modesta salchita recubierta de pan, con aromática mostaza de adorno y condimento, se vendía por la suma de un dollar; que una botella de limonada costaca otro dolar; que los automobilistas cansados de tocar sus fotutos y de esperar que la vorágine abriese paso, abandonaban sus autos y caminaban a pie varios kilómetros hasta el anden ferroviario; que el tráfico fué igualmente congestionado hasta ya entradas las horas del lunes; que los oficiales estaban descontentos porque el Zeppelín no respondía a sus llamadas frenéticas: que el sindicato informador que había pagado cincuenta mil dólares a Hugo Eckener por el privilegio de las noticias de pasajeros colocados ad hoc a bordo del Zeppelín, se oponía a la constestación y divulgación de noticias de a bordo del Zeppelín.

Y realmente los oficiales de Lakehurst estaban disgustados. Se dijo que el Zeppelín era una nave comercial; que el viaje le produciría tal vez más de doscientos mil dolares, y que no era justo mantener a 150 marineros de la armada de los Estados Unidos de guardia contínua esperando hasta que Eckener le diese la gana de venir a Lakehurst.

Los comentarios se hicieron. Se habló y se dijeron muchas cosas poco gratas para el heroe.

Y los perifoneadores fieles a su consigna mantuvieron la guardia toda la noche del domingo.

Amaneció el lunes. El día era frío, nublado y hosco. Los diarios traían despachos de que el Zeppelín había pasado a las Islas Bermudas; que estaba en la proximidad del Cabo Hatteras. Antes de levantarse; antes de que la esposa sirviese el café caliente, ya el americano sabía mediante su alti-parlante lo que horas más tarde, cuando saliese a la calle, le diría el periódico.

EN FILADELFIA

Poco después de mediodía el alti parlante con voz atrevida que invadía el recinto doméstico decía: Allá viene el Zeppelín; el micrófono está sobre la azotea de 1 rascacielos de Lit Brothers en Filadelfia El dirigible viene hacia acá; está nublado pero se disciernen muy bien las cinco góndolas; se ve la ala quebrada; hay un boquete de diez metros; lo han reparado, pero puede verse que la reparación es incompleta; es un monstruo de plata que se acerca. Esperad un instante y oireis el rugir de los motores; voy a volver el micrófono. Un instante, sólo un instante; el Graf Zeppelín pasa por encima del Edificio del Ledger.

Distingo el nombre en letras rojas. Viene hacia acá; rrrrrr—¿oís? Es el rugir de los motores: se adelanta; está como a diez metros por encima de mí; va despacio, como águila herida. Hay millares de personas sobre las azoteas. ¡"ey—hurrat—rah, rah, Zeppelín, ohhh!—esa es la multitud que aclama al rey del aire. Adios Graf Zeppelín,—adios —Filadelfia te saluda.

El zeppelín se vuelve hacia el orien te va a circunvalar el Ayuntamiento —no, no—sigue hacia el nordeste; tal vez pase por encima de Nueva York; va desapareciendo por encima de las fábricas de North Philadelhia; apenas le distingo; entrego el North Philadelphia; un momento, por favor.

Y un segundo, más tarde otra voz repetía las maniobras del mastodonte aéreo. Y así de pueblo en pueblo hasta que llegó a la caída de la noche el Zeppelín a Lakehurst. Y allí por horas sin descansar, describían las ceremonias de amarre y desembarque los dos perifoneadores que habían llegado a las dos de la mañana del sábado y que no habían descansado por dos días. Esos perifoneadores anónimos fueron los semi dioses de la empresa; fueron ellos los que los corazones americanos inconscientemente aclamaron, sin que nadie diera el debido crédito a la invención que hacía posible el milagro: radio; el sacerdote y profeta: el perifoneador; y al altar omnipresente; el micrófono.

EL SERVICIO DE TARJETAS PARA IDENTIFICACION

Comunicaciones ha habilitado varias oficinas de Correos para expedirlas

El Secretario de Comunicaciones ha dictado la siguiente orden, en relación con las tarjetas de identificación personal:

Teniendo en cuenta la demanda del público de Tarjetas de Identificación en distintas Oficinas de Correos del interior que cuentan con toda clase de servicio, como son los de fardos, bultos, giros postales, etc., y considerando que el establecimiento del que se trata simplifica grandemente los trámites de identidad de las personas necesitadas de la misma para evacuar cualquier diligencia de carácter postal, así como que la venta de dichas tarjetas aumentaría la recaudación general en este Centro; he tenido a bien disponer se habiliten las Oficinas de Correos que se relacionan a continuación, para que presten el servicio de Tarjetas de Identificación en la fecha que oportunamente se señalará, de acuerdo con lo preceptuado en el Reglamento que para este fin se dictó con fecha 30 de Junio de 1904.

PROVINCIA DE PINAR DEL RIO

Artemisa, Bahía Honda, Candelaria, Central Merceditas, Central Niágara, Consolación del Sur, Guane, Mariel, Palacios, San Cristóbal, San Diego de los Baños, San Juan y Martínez, San Luis.

PROVINCIA DE LA HABANA

Aguacate, Alquízar, Bainoa, Batabanó, Bejucal, Casa Blanca, Central Hershey, Gabriel, Guanabacoa, Güira de Melena, La Salud, (Sto. Cristo de). Madruga, Marianao, Nueva Gerona I. P., Regla, San Antonio de los Baños, San Antonio de las Vegas, San José de las Lajas, Santa Fe, I. P. Santiago de las Vegas, Surgidero de Batabanó.

ROVINCIA DE MATANZAS

Alacranes, Bolondrón, Central España, Central Perfuerza, Central Progreso, Central Socorro, Colón, Jagüey Grande, Jovellanos, Limonar, Pedro Betancourt, Perico, San Miguel de los Baños, Unión de Reyes.

PROVINCIA DE SANTA CLARA

Aguada de Pasajeros, Cabaiguán, Caibarién, Calabazar de Sagua, Camajuaní, Central Carmita, Central Narcisa, Central Reforma, Central Unidad, Ienfuegos, Cruces, Encrucijada, Esperanza, Isabela de Sagua, Lajas (Santa Isabel de las), Meneses, Placetas, Quemados de Güines.

PROVINCIA DE ORIENTE

Antilla, Baire, Báguanos, Banes, Baracoa, Bayamo, Boquerón, Caimanera, Central Almeida, Central América, Central Hatillo, Central Palma, Central Tacajó, Chaparra, Ingenio Río Cauto, La Maya, Mayarí, Miranda, Palma Soriano, Puerto Padre, Sagua de Tánamo, San Germán, San Luis, Victoria.

Habana, Septiembre 15 de 1928.

R. Sánchez Aballí,
Secretario.

MORDEDURAS DE CAN

Evaristo Pedroso Calvé de 7 años de edad y vecino de Ayesterán 16 fué asistido en el Hospital Municipal de una lesión leve ue le causó al morderle un perro callejero cuando se hallaba jugando frente a su domicilio.

ESCANDALO POR EMBRIAGUEZ

El vigilante 2250 detuvo a Jesús María Lobeiro vecino de Trinidad 3 porque en estado de embriaguez alcohólica formó un gran escándalo en Zequeira y Menocal.

A LOS ESTUDIANTES

Historia del comercio del Doctor Valverde de texto en la Escuela de Comercio última edición del año 1927 1 tomo	$ 2.50
Farmacología y terapéutica de Marfori 1 tomo.	$ 4.00
Anatomía Topográfica de Testut 2 tomos	$ 12.00
Los prosectores de París 7 tomos	$ 11.00
La patología quirúrgica de Begouin 4 tomos	$ 20.00
Técnica clínica médica y semiología de Sergent	$ 6.00
Ideas modernas sobre alimentación de M. Nevot	$ 0.80
Derecho penal de Von Lisz 3 tomos	$ 8.00
Derecho penal de Jiménez de Asua. 1 tomo	$ 5.00
Diccionario Hispano Americano 28 tomos	$ 50.00
Enciclopedia Espasa 61 tomos	$ 350.00
Historia Universal de Oncken 46 tomos	$ 120.00

LIBRERIA INTERNACIONAL DE MANUEL BARRUECO
Obispo 92. Teléfono A 0622

CASOS Y COSAS

CALZADA DE LA REINA [1]

Conserva aún algunas mansiones señoriales
que evocan los recuerdos del tiempo colonial,
y tiene todavía los mismos soportales
de arcadas cuyo estilo quiere ser **conventual**

Los duros adoquines que antaño le pusieron
componen todavía magnífico papel.
Aquellos ciudadanos parece que tuvieron
también, como nosotros, algún Carlos Miguel.

Por ella circulaban, cuando era yo un chiquillo,
los tranvías urbanos, las guaguas de Estanillo...
¡Quién a pensar, entonces, iba en el auto-bus!

¡Calzada de la Reina! ¡Calzada evocadora!...
aunque vieja, eres grande, porque ostentas ahora
la iglesia del "Sagrado Corazón de Jesús".

Sergio ACEBAL.

(1) Soneto que he querido publicar nuevamente porque en él ayer hubo una equivocación. No sé si fué la culpa mía precisamente o si del linotipo. Salvarla es mi intención.

ESCANDALO POR EMBRIAGUEZ

El vigilante 214 detuvo a Ramón Rodríguez Hernández vecino de calle 5ª entre 8 y 10 Vedado porque en completo estado de embriaguez al cohólica formó un gran escándalo en Habana y Luz.

POR HACER GIMNASIA

En el Hospital Municipal fué asistido de una lesión menos grave Arturo Valiente González vecino de Lugareño y Montero la que se produjo en su domicilio al caerse al pavimento cuando hacía gimnasia.

INVESTIGA LA POLICIA SECRETA SOBRE LA MUERTE DE UN ITALIANO QUE IBA DE POLIZON EN UN BARCO

Por ahora sólo se sabe que el aludido italiano, Giusseppe Milesena, llegó a la Habana, el 3 de mayo último, asegurándose que embarcó como polizón el 13 de junio, y que falleció

El Subinspector de la Secreta señor Manuel Rey, está investigando por orden de su jefe el comandante Trujillo, que hay de cierto en la denuncia presentada acerca de que el súbdito italiano Giusseppe Milesena que llegó a esta ciudad el 3 de mayo último y se embarcó para los Estados Unidos el 13 de junio falleció a bordo de un vapor en el que embarcó como polizón.

Difícil tarea es la encomendada al diligente y activo policía ya que el contrabando de inmigrantes tiene en la Habana su sede principal y son muchos los intereses creados a la sombra de esa inicua y dolosa explotación de los inmigrantes a quienes la ley inmigratoria americana cierra las puertas de aquel país y que acuden a todos los medios en su afán de entrar en lo que ellos creen el paraíso del inmigrante.

Capitanes de vapores; dueños de lanchas de gasolina; fondistas; marineros; lancheros; intérpretes, y una numerosa representación de todas las nacionalidades, viven y medran a costa de los inmigrantes y de su desmedido afán por embarcar para Estados Unidos. Recientemente fué halado en bahía el cadáver de un griego, al que mataron después de despojarlo de cuanto tenía el infeliz, que en su afán de embarcar para Norte América no retrocedía ante nada. Inmigrantes llevados a las costas cubanas y abandonados allí después de despojarlos de cuanto llevaban. Otros llevados a cayos perdidos en las próximidades de las costas cubanas. Otros entregados a las autoridades americanas después de despojados y purgando meses y meses su delito en las cárceles de aquel país. Todos los horrores, toda la gama de los sufrimientos arrostran con la sonrisa en los labios los inmigrantes con tal de poder penetrar en el nuevo Eldorado, que ha de resolverles su situación económica. Y todos esos que a la sombra de esta inicua explotación, de ese infame negocio viven son los primeros interesados en que la Secreta no triunfe en sus investigaciones.

Si pudiera hacerse un censo de personas desaparecidas que embarcaron confiados y alegres rumbo a las playas americanas, y que encontraron la muerte, después de ser robados; asustaría la cifra que el tan censo alcanzaría. Y si se hiciera de los inmigrantes despojados de su dinero por individuos desaprensivos que ante el negocio por nada retroceden, aún sería mayor la cifra que alcanzaría; ya se ha calmado algo la fiebre inmigratoria, pero hasta hace un año, raro el día en que los juzgados no tenían que conocer de diez a doce denuncias de estafa, presentadas por inmigrantes que habían entregado cantidades de dinero a cambio de ser embarcados para Estados Unidos sin lograrlo, y quedándose sin el dinero Letrados; Agentes de Negocios; Marineros... se lucraban impunemente la mayoría de las veces con los infelices griegos, portugueses; checo-eslovacos; italianos; es pañoles; que deseaban trabajar en los Estados Unidos.

El subinspector Rey es un policía activo y conoce bien el 'paño' y debe triunfar en su gestión. Pero hora es ya de que se persiga mucho más de lo que se hace esa inicua explotación al inmigrante.

¿Padece Vd. Hernia?

ENSAYE USTED ESTA APLICACION GRATIS

Aplíquela a cualquier hernia, antigua o reciente, grande o pequeña y pronto se convencerá de su eficacia, como se han convencido miles de otros.

SE ENVIA UNA MUESTRA GRATIS COMO PRUEBA

Cualquiera que sufra de hernia, hombre, mujer o niño, deberá escribir inmediatamente, pidiendo una muestra gratis de esta maravillosa aplicación estimulante. Basta aplicarla sobre la hernia, para que en seguida los músculos se estrechen de tal modo que la apertura se cierra naturalmente, haciendo innecesario el uso del braguero. No deje de pedir esta prueba gratis. Aunque su hernia no le moleste—¿cuál es el objeto de usar un braguero toda su vida? ¿Por qué continuar tolerando esta incomodidad? ¿Por qué correr el riesgo de la gangrena, y otros peligros por el estilo, que proviene de una, hoy pequeña e inocente hernia, pero de la clase que ha obligado a muchos a sufrir una intervención quirúrgica? Millares de personas de ambos sexos, se exponen a diario a un peligro semejante, sólo porque sus hernias no le molestan ni comprometen su actividad. Escriba hoy mismo por esta muestra gratis, que es ciertamente algo maravilloso que ha ayudado a curar hernias que eran tan grandes como las manos de un hombre. Escriba en el acto llenando el cupón adjunto.

GRATIS PARA LAS HERNIAS
Wm. S. Rice Ltd., (S. 1223.
8 & 9, Stonecutter St., Londres,
E. C. 4, Inglaterra.

Sírvanse enviarme como ensayo, absolutamente gratis, un tratamiento de su aplicación estimulante para casos de hernias.

Nombre.. .. ..

Dirección .. ..

Provincia .. ..

ASIATICO LESIONADO SIN CAUSA ALGUNA

En el centro de socorros fué asistido de hiperhemia traumática en la mejilla derecha, el asiático José Vong, vecino de la fonda sita en Bélgica, 77, quien sin causa alguna, fué maltratado en la misma por Manuel Domíngueb García, vecino de árdenas, número 59.

Detención de un ratero

El vigilante 1520, detuvo a Francisco Herrera, vecino de Figuras 81, por haberle sorprendido cuando hurtaba de una tarima del Mercado Unico.

LAS PERFUMERIAS POMPEIA
FLORAMYE

LOCIONES
POLVOS
ESENCIAS
JABONES

SON SIEMPRE LAS MAS GUSTADAS Y APRECIADAS

L.T. PIVER PARIS

No descuide Catarros Bronquitis

Esas son las amenazas de cada invierno. Tos, Catarros, Bronquitis; todas altamente contagiosas. No se descuide usted y los suyos. Robustezca el organismo para resistir la infección. Empiece ahora con la Emulsión de Scott y aumente la fuerza de resistencia a molestosos catarros y grippe; y la posibilidad de graves afecciones del pecho o pulmones. Tome la

Emulsión de Scott

MARCAS Y PATENTES
LORENZO S. RUIZ
—En práctica desde 1912 —
Edificio Casteleiro, 401. Oficios, 13. Cable y Telégrafo "TRADEMARK" Tels.: I-5960 y A-9746.
HABANA

Dr. P. M. Souza
Garganta, Nariz, Oídos. Hospitales de New York, Viena, Budapest, Habana. San Lázaro 226, de 2 a 4.

Dr. Gonzalo Pedroso
CIRUJANO DEL HOSPITAL MUNICIPAL DE EMERGENCIA
Especialista en Vías Urinarias y Enfermedades Venéreas. Cistoscopia y cateterismo de los uréteres. Cirujía de Vías Urinarias. Consultas de 10 a 12 y de 3 a 5 p. m. en la calle Avenida de la República 254. E-16 Indf. 1 Enero.

DR. PULGARON
Manzana de Gómez 465
Teléfono A-1862
PRIMERA Y SEGUNDA ENSEÑANZA. ENSEÑANZA SUPERIOR Y LATIN
Visitas y Avisos: de 6 a 7.

DR HERNANDO SEGUI
GARGANTA, NARIZ Y OIDOS
Prado, 38; de 12 a 3

LA MAYOR
32 EDIFICIOS
600 EMPLEADOS
SARRÁ
DROGUERIA
ABIERTA TODOS LOS DIAS
TODA LA NOCHE LOS MARTES

FARMACIAS DE TURNO

LUNES

Dirección	Teléfono
HABANA	
Máximo Gómez 344.. ..	A-7609
Av. Simón Bolívar 141 ..	A-3808
Av. de la República y San Francisco	U-6815
E. Palma 36 (Consulado)	A-4404
Ave. de la República 234	M-8783
Desagüe y M. González.	U-3229
G. S. Sánchez Figueras 84	A-2312
Ayesterán y Bruzón. . .	U-1519
Pozos Dulces y Lugareño	U-1439
Gral. Manuel Suárez 90 .	M-1977
Zenea y Soledad. . . .	U-1693
Máximo Gómez 44. . . .	A-1918
General Aguirre 36. . . .	A-5543
Padre Varela 32	U-6795
Padre Varela 227. . . .	M-5089
Antonio M. Lazcano 114	A-7677
Máximo Gómez 172. . .	A-2991
Ricla 99	M-5386
Ave. de Bélgica 57. . .	A-1283
Pí y Margall 30.	A-2124
Zenea y Ave. Bélgica. .	M-9140
R. Martínez Alonso 41. .	A-4240
Pocito y Oquendo. . . .	U-5514
Habana y Cuarteles M-4890	M-4895
VEDADO	
Avenida de Wilson 130, entre 10 y 12	F-6144
Calle 23 y C	F-6246
J Nº 1, esq. a Calzada . .	F-6128
Calle 17 Nº 330	F-6089
Calle 5ª entre E y F . . .	F-6210
VIBORA	
Ave. Acosta y J. A. Saco	I-1984
Gertrudis y Tercera. . .	I-6083
S. Mariano y 10 de Octubre	I -7727
Concepción y Av. Acosta	X2244
Concepción y S. Anastasio	I-2340
San Mariano y Armas. .	I-7035
Martí y Arnao.	I-1403
JESUS DEL MONTE y SANTOS SUAREZ	
10 de Octubre 143. . .	A-5956
Ave. Presidente Gómez 2	I-2471
Santa Emilia y Paz. . .	I-4158
San Benigno y Zapote. .	I-5566
LUYANO	
Calzada de Luyanó 3. .	I-1237
Teresa Blanco 6.	
Fábrica y Santa Felicia.	I-3648
CERRO	
Salvador y S. Quintín. .	I-1102
Calzada del Cerro 697. .	A-3255
Churruca 29.	I-2650

NOTA: — Este gruto deberá prestar el servicio público todo el día y la noche de los Domingos siguientes: MARZO 25; MAYO 6; JUNIO 17; JULIO 29; SEPTIEMBRE 9; OCTUBRE 21 y DICIEMBRE 2.

M.E.C.D. 2016

EL PACTO NAVAL Y EL ASUNTO DE HORAN SIGUEN DANDO QUE HACER

Sustracción de la copia del referido pacto anglo-francés en el Min. de Relaciones exteriores y su publicación

DE ACUERDO CON LA LEY DE ESPIONAJE SE JUZGARA A LOS TRES ACUSADOS

Estos son: Hearst, dueño de los diarios que publicaron el documento, Horan que lo logró y el periodista Planque

PARIS, octubre, 21. (S. E.).— El asunto Horan continúa dando juego. La prensa de esta capital—sin distinción de matices,—ataca a los complicados en la sustracción del documento del ministesio de Asuntos Exteriores, conteniendo la copia del acuerdo naval franco-inglés, que fué publicada en días pasados en todos los periódicos del sindicato Hearst.

Se asegura que de acuerdo con la ley de espionaje del año 1886, los tres individuos que aparecen complicados hasta ahora en ese suceso: Hearst, dueño de los periódicos en que se publicó el documento, Horan, el agente que consiguió la copia y el periodista francés De la Planque de la redacción del "Intransigeant" que la obtuvo para aquél de un agregado del Ministerio nombrado De Noblet, serán sometidos a un proceso por haber delinquido contra las prescripciones del derecho internacional.

"Le Journal des Debts" critica sin reservas la acción de los franceses pero insiste en que es Hearst quien más culpa tiene en todo este asunto ya que: "ninguno de los norte americanos trabajaron en pro de su país, pues éste poseía ya la copia del documento en cuestión, mientras que al obtenerla para su publicación han cometido un acto fraudulento y contrario al orden público internacional'. Añade el periódico referido que Hearst tuvo la inconcebible audacia de quejarse a la Casa Blanca por el modo como sus agentes fueron tratados, a manos de la policía francesa y afirma que ésta

El periodista francés ha sido separado de la redacción del periódico al que pertenecía y se sabe que será perseguido.

El Journal des Debats continúa diciendo al referirse a Hearst: "Este es un individuo, dueño de periódicos que se distinguen por su odio a Inglaterra y a Francia y ha hecho siempre todo lo posible por fomentar ese sentimiento en el seno del pueblo norte americano, valiéndose para ello arteramente de la hospitalidad que todas sus empresas han disfrutado en el mismo corazón de la nación francesa. Ha tratado de ganarse prosélitos entre los directores de nuestra vida nacional y desde entonces prepararba sus golpes. Se sabe que para conseguir ese documento ha gastado una cantidad que varía entre $5,000.00 y $10,000. Harst y su agente Horan, han logrado evadir la persecución de la justicia pero no se escaparon tan fácilmente de la repulsa pública".

El periódico "Le Soir" afirma: "Esperemos que Hearst que tenía en París, su residencia habitual, comprenderá cuanto es el disgusto con que lo ve el pueblo francés, y se de cuenta que su presencia no le es agradable a éste, mucho más cuanto que todo el mundo sabe que Horan y Delapinaque no son sino meros instrumentos suyos".

Otro periódico francés: "La Volonte" dice "durante años Hearst ha conducido en sus periódicos la más abominable campaña antifrancesa concebible. Luego con audacia extraordinaria vino a residir a nuestro país, y fué recibido por nuestros estadistas y elogiado por nuestros voceros de la opinión. Hoy puede alegrarse de haberse escapado de nuestras iras, justamente levantadas en contra suya. Si volviera a nuestro seno debe ser expulsado".

LESIONADO CASUAL

Roberto Cortes, de 14 años de edad y vecino de Arias 24 fué asistido en el Centro de Socoros de lesiones leves que sufrió en Crespo y Cabrera al ser alcanzado por la carretilla de repartir pan.

BURLA BURLANDO

EL PASEO DE MARTI

POCAS veces he quedado contento de las obras ornamentales que la actual Secretaría de Obras Públicas ha realizado en nuestra Ciudad, y así lo he manifestado más o menos francamente en estas "burlas".

Por fortuna mis "censuras" no han sido tomadas muy a pechos por quien pudiera resentirse de ellas, y ha hecho bien. Tal vez se haya tenido en cuenta que soy un viejo "del tiempo de la colonia", y que, como tal, veo desaparecer con pena muchas cosas de aquel tiempo con las que estaba encariñado.

Hay que considerar también, si he de decir todo lo que siento, que acaso tenga derecho a manifestar ciertas inconformidades y exigencias por haberme cojido de lleno el **Impuesto Especial de Obras Públicas**... Si supieran lo que pesa!...

Ahora bien, ha llegado la ocasión de que esta mi pluma rebelde y pecadora tribute un aplauso sincero al Sr. Secretario de Obras Públicas. Acabo de recorrer de arriba abajo y de abajo arriba el Paseo de Martí y me quedé encantado de la obra. Su espléndida perspectiva, su artístico y hermoso pavimento y sus asientos cómodos y monumentales sugieren gestos de admiración y voces de alabanza.

Sin embargo, como no puedo corregirme de este vicio "criticón" con que he nacido, y que tantos disgustos me ha costado, me voy a permitir "el gusto" de señalar el único defecto que encontré en tan magnífica obra, y lo hago con la convicción de que ese defecto se puede corregir con muy poco costo, es decir, sin necesidad de crear nuevos impuestos.

Yo eliminaría, señor Secretario de Obras Públicas, el murete que ha sido intercalado entre los magníficos asientos y suprimiría, así mismo, el arriate que han puesto a la orilla y a lo largo del Paseo, y extendería el piso de granito hasta el borde de la acera. No se me oculta que en el tramo comprendido entre Neptuno y Virtudes quedaría el nivel del Paseo un poco alto, pero esto se podría remediar con escalinatas de dos o tres pasos, a lo más. En el resto del Paseo ni eso haría falta. En fin, es operación cuyo costo nada significaría o muy poco... ¡Una gota de agua en un océano de millones!....

Diré en qué me fundo para pedir lo que pido: Con la supresión del arriate y del murete el público podría contemplar con más holgura el paso de los carruajes, que es el principal aliciente del paseo. ¡Hay que ver cómo se pone aquello de gente en los carnavales y en otras grandes ocasiones! Item más: el público podría entrar y salir a su antojo y por donde quisiera. Hay que tener en cuenta que al Paseo de Martí no se va a pasear solamente, sinó que, por ser al mismo tiempo una calle céntrica, el pueblo necesita atravesarla diariamente y a todas horas en sus idas y venidas.

Finalmente, con la supresión del murete en cuestión el Paseo de Martí perdería el feo aspecto que ahora tiene, visto desde "afuera", de recinto amurallado, y que han censurado algunos, no sin razón. Creo haber dicho algo, más si no he dicho nada, perdonen sus señorías, que no ha sido por falta de buena voluntad.

CHINATOWN

La ciudad de la Habana ya se está poniendo a la altura de París, Londres y New York en lo de ser ciudad cosmopolita. Ya tiene su barrio hebreo, su barrio ruso, turco, sirio y checoeslovaco. Pero de todos esos barrios el más extenso y populoso es el barrio chino, también conocido por "Chinatown". Su zona más intensa está comprendida entre las calles de Dragones y San José, y Manrique y Galiano.

Ahora bien, yo vivo, o mejor dicho, tengo mi residencia —porque esto no es precisamente vivir— muy cerca de esa zona chinesca en la que cada día se me está haciendo más penosa la vida. Y me consta, además, que lo mismo les sucede a los demás vecinos de raza etiópica o caucásica.

Y no es porque los chinos sean "indeseables" por borrachos, ladrones ni pendencieros. Si alguna de esas "gracias" tienen las lucen entre sí sin daño para el vecino. Uno se ha llegado a familiarizar hasta con el "ferume" de sus "cocinaos", amasijos y fritangas. En lo que se ponen realmente insoportables, y este es el principal motivo de mi queja, es en su desmedida afición por correr la pólvora en sus fiestas nacionales y particulares. Es verdad que nosotros también la corremos en nuestras solemnidades patrióticas, pero es con mucha menos frecuencia, salvo en vísperas de elecciones.

Pero estos benditos hijos de Confucio, desde que se han convertido en republicanos y se han puesto a la altura de los europeos en lo de tener guerras y batallas y triunfos y apoteosis, encuentran a cada rato un motivo o pretexto para atronar las calles con sus cohetes y sus bombas. ¿Que ha caído Pekín? ¡Bombas! ¿Que Chu-Fian ha tomado a Kin-Kong? ¡Bombas! ¿Que han triunfado definitivamente los cantoneses? ¡Cohetes, voladores, rayos y centellas!...

A esas fiestas nacionales hay que añadir las que celebran cada una de las cien mil sociedades que se han establecido en "Chinatown". Esta porque se inaugura; aquella porque celebra su baile reglamentario; la otra porque se cumple el aniversario de su fundación; todas, en fin, se creen con derecho a reventar los oídos y los sesos a los que no tenemos motivos suficientes para participar de sus entusiasmos.

No es que uno quiera privar de sus expansiones legítimas a tan estimables y útiles ciudadanos, pero creo que se haría un gran beneficio a los caucásicos y etiópicos y mixtos de por acá si la autoridad interviniese en las batallas y bombardeos que los chinitos celebran tan a menudo. Bastaría con que aquella les señalase dos o tres días al año, a lo más, para la celebración de sus fiestas. Eso sí, con la obligación de anunciarlas con dos o tres días de antemano a fin de que los vecinos circundantes podamos tomarnos el tiempo necesario para apelar a la fuga.

A UNA "MEDIUM"

Señora: aunque no hubiera obtenido otro resultado que el de sugerirle la carta que me envía, yo doy por bien empleada la "humorada" que publiqué el lúnes pasado en esta sección de "burlas" sobre las **Ventajas del Espiritismo.** Su carta me agradó por la cultura y afabilidad que revela.

Por lo demás, yo no dispongo de tiempo ni de espacio para meterme en discusiones "psíquicas", de las que me libre Dios. La conquista de los cochinos garbanzos no da para más. Lo único que puedo decirle es que en mi fé católica, apostólica romana encuentro todos los medios de ser humanitario, misericordioso, caritativo y santo —¡si pudiera llegar a serlo!— sin necesidad de ingresar en "cofradías" abastecedoras de inquilinos de hospitales y manicomios.

Besa sus pies su servidor.

M. Alvarez MARRÓN

HOUSE, MAESTRO EN EL DELICADO ARTE DE CALLAR OPORTUNAMENTE

La personalidad del coronel House sale de nuevo a luz al anunciarse la aparición de dos tomos de sus memorias

ERA IMPENETRABLE PARA LOS PERIODISTAS MAS PERSPICACES DEL MUNDO

Era amigo personal de Wilson y adquirió gran renombre en la guerra mundial, habiendo representado al Gobierno

LONDRES, octubre, 21. (SE.).—El anuncio de la próxima aparición de los dos tomos conteniendo las memorias del Coronel House trae nuevamente a la pantalla de la actualidad aquella personalidad.

UNDERWOOD & UNDERWOOD, N.Y.

Coronel House

El amigo personal del Presidente Wilson, el hombre silencioso, el embajador impenetrable para los más sagaces periodistas del globo, era completamente desconocido en 1912, cuando todavía estaba en el Gobierno del Estado de New Jersey, aunque preparando su ascenso a la primera magistratura norteamericana. Pero House en Texas luchaba abiertamente en favor de Wilson, y al saberlo éste tuvo deseos de conocerle. Encontráronse en New York poco después, y surgieron las bases de una inmediata y profunda amistad entre ellos.

Uno de los escritores norteamericanos que se ocuparon de traer al Coronel House a la luz del meridiano internacional dijo que podía caracterizarse así: primero, de Texas; después, de los Estados Unidos; finalmente, del mundo. Edward Mandell House nació en Houston el 26 de Julio de 1858, hijo del Coronel Thomas William House que al final de la guerra civil norteamericana adquirió grandes plantaciones de caña de azúcar y fundó un pequeño banco privado allí. El fallecimiento de su padre en 1880 hizo que House abandonara la Universidad de Cornell y se dedicó a la atención de sus asuntos particulares, cuidando sus intereses, que le rentaban más de veinte mil pesos anualmente. A pesar de su título militar, House fué un personaje civil toda su vida. Un día, el Gobernador Cutberson, de Texas, quiso congratularlo y le nombró coronel de las milicias, pero negóse siempre a llevar encima la serie de entorchados y correajes que trae aparejado el cargo.

De la escena política texana vino a la diplomática, cruzando tres veces el Atlántico, y en dos ocasiones ostentó la representación especial de la administración norteamericana. El Daily News de esta capital citó a House como **el maestro del arte delicado de no decir nada.** Al llegar aquí en 1916, lo abordaron los periodistas ingleses y de su país sin resultado alguno. Venía de Berlín y a la pregunta: ¿Viene usted satisfecho del viejo? respondió: **Eso depende de lo que usted estime satisfacción.**

La colección de documentos que dá a la publicidad forman parte de los que pudieran llamarse íntimos, aunque su texto se relacione con la vida internacional, con la gran guerra o con la política exterior de su país, que tan bien supo representar ante las naciones de Europa siempre con amor, talento y filosofía.

No te mueras sin ir a España y pide cerveza: DEME MEDIA TROPICAL

CERVEZA TROPICAL OBSCURA

DEME UNA "EXCELSIOR"

DOS MENORES DE EDAD TRATARON DE SUICIDARSE

Uno, de 17 años, se arrojó al mar, y otro, de once, quiere morir para no ir al colegio

Arrojándose al mar en la ampliación del Malecón, trató de sucidarse el menor Antonio Cárdenas Campos de 17 años vecino de Ayesterán 35. Fué asistido de síntomas de asfixia por inmersión en el primer centro de socorro.

PREFIERE MATARSE ANTES QUE VOLVER AL COLEGIO

El niño de 11 años de edad José Avalos Toledo, vecino de 3 y Pasaje en Buena Vista, fué asistido ayer de graves síntomas de intoxicación en Emergencias.

El menor se negó a decir que sustancia tóxica había ingerido. Expuso que estaba decidido a matarse antes que regresar al Colegio sito en Salud y Manrique, que así lo advirtió a sus familiares y como al escaparse del Colegio le volvieron a llevar se tomó un tóxico.

FUMADERO DE OPIO SORPRENDIDO

Los vigilantes de la policía nacional números 36; 799; 378 y 368, sorprendieron ayer en el interior de un bahío sito en la finca propiedad del Estado en el chucho 'Llano', en el que reside un individuo apodado El Viejo, que no ha sido detenido, a los siguientes asiáticos, ocupándoles cachimbas, opio líquido, lámparas, etc., etc.: Antonio Chi, de San Lázaro 51; Manuel Lee, de S. José 38; Rafael Lee de 10 de Octubre 95 Santiago Lee, de General Alemán 79; Enrique Chao, de Dragones 80; y José Chi de Zanja 62.

Reconocidos no presentaban síntomas de haber fumado opio y quedaron en libertad por orden del juez de Instrucción de la Sección Segunda de guardia diurna ayer.

ROBO

Denunció el ciudadano americano Glicent Brothe, de Jesús María 115, que de su domicilio le sustrajeron dinero y ropas por valor de $65.

CHEQUES SIN FONDOS

El dependiente de la vidriera de tabacos situada en Monte 7, Higinio González Suárez, denunció a la policía que un individuo se presentó en su vidriera comprándole tabacos por valor de $125, dándole en pago un ceque contra el National City Bank, y al tratar de cobrarlo no tenía fondos el librador en dicha institución bancaria.

AL EXPLOTAR EL FULMINANTE

En la casa Villegas 29 domicilio de sus familiares se encontraba el menor José Ricardo Rodríguez Calzadilla, de 12 años vecino de Municipio 100, y se puso a jugar con una bala, golpeándola con un martillo. Al explotar el fulminante sufrió quemaduras graves en la mano derecha.

MALETA VIOLENTADA

De una maleta que violentaron le sustrajeron a Fernando Navas vecino de Habana 20, objetos y dinero por valor de $85.

QUERIA SUICIDARSE

El Guarda Jurado de La Polar número 13 señor Blas Garrido, presentó en el tercer centro de socorros, para que le asistieran a Jesús Díaz S. Román sin domicilio conocido, que trató de suicidarse infiriéndose varias heridas con una hoja de navaja Gillette en el antebrazo izquierdo. Declaró el herido que su mala situación económica le indujo a sucidarse.

SE CAYO DE LA BARBACOA

Al caerse de una barbacoa en su domicilio Martí 1 en la Calzada de Bejucal Sara Negrete Pedroso, de 15 años de edad sufrió contusiones en todo el cuerpo e intensos fenómenos de conmoción cerebral. Fué asistida en el centr de socorros de Arroyo Apolo.

REYERTA Y DAÑO

Manuel Figueredo Piñela dueño y vecino del café situado en Bélgica 17 denunció que dos individuos a los que conoce por Manuncio vecino de Apodaca y Economía y Gerardo Argones vecino de Luz 97, riñeron en su establecimiento rompiéndole una vidriera que aprecia en 30 pesos.

Ordene su Anuncio Clasificado por Teléfono

Desde su casa o desde su oficina llame al

A-3333
A-1014

dictelo y le atenderán en el acto.

UN INDIVIDUO VENDIO UN AUTO QUE NO ERA SUYO

El denunciante había dado ya a cuenta de la compra la cantidad de 770 pesos

En la Secreta denunció el señor Manuel Novas Santamarina vecino de Progreso 19 que ha sido estafado por un titulado amigo suyo, nombrado Enrique Díaz Cotarelo, conocido por Valentino. Este le vendió en 800, de los que percibió en efectivo $770, un automóvil pintado de rojo, que dijo era de su propiedad. El auto quedó en poder del vendedor hasta el total pago del resto de la deuda y cuando iba a hacerse cargo del auto el denunciante supo que el auto no era de Díaz sino de una amiga de este, nombrada Ramona Suárez. El denunciante, al que se negó pagar ni devolverle el auto, el Díaz ha sufrido perjuicios sin cuento, además de la estafa de que fué víctima y harto de esperar denunció el hecho para que 'Valentino' sea detenido y se siga procedimiento criminal contra él.

SE MARCHO DE MADRUGADA

Denunció a la Policía el señor Felipe Marrero Marrero que reside en la carretera de Guines número 110, que su menor hija Mercedes de 19 años, se fugó de su domicilio a la una de la madrugada, habiéndose enterado que lo hizo de acuerdo con un individuo nombrado Jesús Manuel García, que reside en el Reparto Rosalía y es chauffeur de la Empresa La Precisa.

Cortés

Para pies delicados

De glacé color avellana, muy suave. El mismo modelo lo tenemos en negro, y también en zapato bajo.

PEDRO CORTES & CO.

Obispo y Aguacate

Ese dolor de garganta es principio de un resfriado. Atáquelo a tiempo tomando las pastillas de

LAXATIVO BROMO-QUININA

Busque esta firma en cada cajita

E. W. Grove

UNA SOLA PRUEBA GRATIS

¡¡ ASMÁTICOS !!

LOFAOL

Sólo una muestra a cada persona mediante la presentación de este anuncio, en la Droguería Sarrá, mañana.

(Válido hasta el día 23).

JABON CASTILLA, OLIVA BLANCO ESPAÑOL

GOLIATH

M. CABRERA Y CIA. TELF. A-0342

ESPUMOSO. GUARDE LA ENVOLTURA DE LA PASTILLA.

La Mujer Inteligente Que Viste Bien

sabe que THE FAIR no cobra precios exhorbitantes por las etiquetas de tal o cual fabricante, sino sólo por la calidad y estilo. Nuestro surtido de

Vestidos y Abrigos

para la próxima temporada ha llamado mucho la atención, pues se ha dado el caso de ser discutido un modelo entre varias clientes. Se debe esto a haber sido escogido el surtido personalmente por la señora Lina Jurick, que sabe interpretar el gusto de la mujer cubana, acompañándola en esta labor su hija Rosita Dorf, que es discípula del colegio New York Art School y bien considerada en la sociedad habanera, quien envía diariamente las últimas creaciones que nacen en el día.

THE FAIR cuenta con un taller en forma, con modistas y modistos verdaderos artistas, que puedan copiar el modelo exacto, por muy difícil que sea, con toda clase de garantías. Antes que usted se decida a escoger su VESTIDO o ABRIGO, vea a Mrs. Lina Jurick en

THE FAIR

San Rafael Número 11

para las Ulceras y Lastimaduras

El Ungüento Cadum ha demostrado ser un gran remedio para millares de personas que han estado sufriendo durante años de enfermedades tan molestas como de tan mal aspecto para la piel. Las lastimaduras, erupciones y otros padecimientos angustiosos ceden prontamente a sus propiedades curativas tan maravillosas. Es distinto a cualquier otro remedio y puede usarse con toda confianza. Hace cesar al instante la picazón y cicatriza en seguida el eczema, acné (barros), granos, forúnculos, úlceras, erupciones, urticaria, ronchas, almorranas, comezón, sarna, heridas, arañazos, cortaduras, postemillas, escaldadura,

R. I. P.

La Sra. Rosa de la Vega Vda. de García Vega

Que falleció en esta ciudad el 23 de Octubre de 1927

Debiendo celebrarse solemnes honras fúnebres, por el eterno descanso en su alma, mañana, martes, 23 en la Capilla Central del Cementerio, a las 8.15 a. m.; sus hijos e hijos políticos, nietos y demás familiares, ruegan a sus amistades que asistan a dicho acto, cuyo favor agradecerán eternamente.

Habana, 22 de Octubre de 1928.

Antonio, Arturo, Ramiro y Mercedes García Vega; José Manuel García; Arturo García de la Arena; Antonio García de la Arena y José F. Selma.

M.E.C.D. 2016

ALEGRE DIA DE FIESTA CELEBRO AYER UN CENTENAR DE HOMBRES DE MAR QUE SE DEDICA A LAS FAENAS DE LA PESCA

Cinco barcos veleros cubanos, emprendieron una competencia de velocidad que no pudo llevarse a cabo por haber caido al agua, un tripulante, aunque no sufrió novedad alguna

PASADO EL PELIGRO DE LOS CICLONES, ESTOS BRAVOS MARINOS SE APRESTAN A REANUDAR EL RUDO TRABAJO

Arribó ayer el vapor inglés "Orduña" con 248 pasajeros y carga general. Entre sus viajeros de tránsito figura un general del Perú. Barcos que son esperados hoy. Noticias del puerto

Ayer tarde, como cinco grandes gaviotas, un número igual de barcos veleros de bandera nacional, y dedicados todos a la pesca, dejaron sus fondeaderos en el puerto para largar todos sus trapos y establecer una competencia de velocidad.

El día se prestaba a maravilla para la prueba: una tarde límpida, de un cielo de purísimo azul, sin marejada y con una brisa propicia, sin ser dura.

Un centenar de hombres sencillos y fuertes se agolpaban sobre las cubiertas de los barcos, después de haber almorzado opíparamente, con el clásico menú del lobo de mar.

'Indalecio', 'Vicente', 'Rosarito', 'Galicia', 'Canarias' y 'María Seijas', son los barcos que, listos para las faenas de la pesca, están despachados para zarpar en busca del rico manjar con que satisfacer las exigencias del gran mercado consumidor habanero.

Esos hombres que permanecen hasta seis meses enteros en el reducido marco de su embarcación, que sólo mar y cielo ven, y que diariamente se juegan la vida al sumergirse en los tanques buscando el pez que ha muerto y que puede traer la pérdida de los demás que vienen en el tanque, quisieron tener un día de expansión y ayer fué el escogido.

Todos estos barcos citados y otros muchos que están en el puerto y que han permanecido fondeados durante el mes de mayor peligro, por los ciclones, desaparecida la amenaza, tornan al trabajo.

La mayor parte de ellos han sido reparados, pues fueron objeto de la agresividad de los cinco ciclones y huracanes que este año han sembrado la ruina, la desolación y la muerte en las Antillas y la Florida.

Pero el diablo metió la pata, y un hijo del patrón del 'Seija" cayó al agua, y si bien no le ocurrió novedad alguna, echó por tierra los planes de los entusiastas para ver cuál era de los barcos el que más navegaba.

Después del percance las tripulaciones hicieron bornear sus barcos en distintas direcciones, hasta llegar en sus alegres correrías a la altura de acuranao, desde donde regresaron a la Habana sin que se llegara a estblecer la competencia.

Ahora dispónense todos a la lucha, confiados en que los temibles enemigos recojan sus zarpas hasta el año proximo.

EL "ORDUÑA"

Procedente de Liverpool, La Pallice, Santander, La Coruña y Vigo, llegó ayer el vapor inglés "Orduña", de la Mala Real Inglesa, que trájo carga general, 248 pasajeros para la Habana y 329 en tránsito para Valparaíso y escalas, para donde siguió viaje ayer tarde.

Llegaron en este vapor los señores Diego Vázquez Bello, Alicia Martínez, Margarita y Concepción de la Torriente, Joaquín Martos y familia, Francisco Padilla, Guido Albana, Felicia y América Rodríguez, Olimpia Jurado y familia, Schano Petit, Julio García, Juan F. Carballo, Teresa Valdés Mestos e hijos y otros.

UN GENERAL PERUANO

Entre las pasajeros de tránsito de este barco figura el general peruano Emilio Soyer y familia.

EL "GUNDERSON"

Conduciendo un cargamento de papas y wiskey, llegó ayer el vapor noruego de este nombre.

UN CASO INSOLITO

Ayer se presentó en la Estación de Policía del Puerto el guardia jurado de los Ferrocarriles Unidos, número 186, nombrado Juan Reyes, dando cuenta de que estando en Casa Blanca y al ir a tomar una lancha para dirigirse a la capital, un sujeto a quien sólo conoce por Juan Monte, sin mediar palabra le hizo agresión, causándole distintas lesiones en varias partes del cuerpo, de las que fué asistido en el primer centro de socorros.

Dice el mencionado agente que no procedió al arresto de su agresor porque iba en compañía de una señora y dos niños.

RIÑA

Antonio Mar, de Suárez, 126, y José Pereda, de San Joaquín 126, fueron arrestados por haber sostenido una riña en los muelles.

BARCOS QUE SE ESPERAN

Hoy se esperan los siguientes barcos:

El"Heredia", de Nueva Orleans, con carga y pasajeros; el "Cuba", de Tampa y Cayo Hueso, con carga y pasajeros; el "México" de Nueva York, con carga y pasajeros y el "Atlántida" con carga y pasajeros, de Nueva Orleans.

Además llegarán el "Frednes" de Houston; el "Amassia" de Hamburgo; el "Orizaba" de Nueva York, y el "Governor Cobb" de Cayo Hueso.

El día 25, los vapores españoles "Magallanes" y "Alfonso XIII" de Barcelona y escalas, y de Bilbao y escalas, respectivamente; el americano "Monterrey" de Tampico, Veracruz y Progreso; el "Madroño" de los Estados Unidos; el "Ironzo" de Bremen; el "Willowpark" de Mobila y los de turno de la Flota Blanca.

EL "ELSWICK GRANGE"

Este vapor llegó ayer tarde de los Estados Unidos con cargamento de carbón mineral para la Havana Coal Company.

Las Defunciones Ocurridas Ayer en la Habana

Ana Castellanos. B. 86 años. Parque y Armonía. Insuficiencia aórtica.

Adelaida García. B. 18 años. Calzada, 95. Eclampsia.

Gerónimo Suñón. B. 18 días. Soledad, 6. Hemorragia umbilicar.

Justa Acosta. B. 55 años. Hospital C. García. Tuberculosis pulmonar.

Valentín Navarro. N. 68 años. Hospital C. García. Hipertrofia prostática.

Antonio Díaz. B. 45 años. Hospital C. García. Cirrosis hepática.

Otilia Santa Cruz. N. 37 años. Hospital C. García. Insuficiencia cardíaca.

Alberto J. Cruz. B. Tres meses. Tamarindo, 9. Bronquitis aguda.

Rosendo Castro. B. 66 años. Cerro, 472. Endocarditis crónica.

Eleuterio González. B. 40 años. Quinta Dependientes. Bronco-neumonía.

Alfredo González. B. Tres años. Herrera, 6. Gastro-enteritis.

Vicente Borras. B. 40 ños. A. Apolo, 2. Reumatismo articular.

Oscar Fundora. B. 21 años. E. Palma, 200. Epilepsia.

Manuel Pérez, B. 40 años. Fábrica y Línea Oeste. Electrocución accidental.

José M. Cuervo. B. 25 años. Figuras, 3. Apoplegía pulmonar.

Carmelina Martínez. B. 27 años. F. 268. Vedado. Bronquiectosia.

Marta Pérez, B. 11 meses. Reyes, 4. Gastro-enteritis.

ARRESTO JUDICIAL

El vigilante 1108 detuvo a Juan Hernández Alayón vecino de 6 entre 25 y 27 por encontrarse reclamado por el Juez Correccional de la cuarta sección en juicio que se le sigue por escándalo por embriaguez.

EXPLOTACION DE TRES PLANTAS DE FLUIDO ELECTRICO

Comunicaciones autoriza su instalación en un barrio y dos pueblos de la República

LINEA DE TRASMISION ELECTRICA DE 2,300 W

La administración postal del reino de los servios, croatas y eslovenos publica una nota

Vista la instancia del señor Gustavo Parodi y de la Hoz, como director gerente y a nombre de la Compañía Playa de Guanabo, S. A., solicitando permiso para establecer y explotar una planta eléctrica para suministro de alumbrado en el Reparto Playa de Guanabo, término municipal de Guanabacoa, se autoriza su instalación y explotación.

Otra. — También se autoriza al señor José Ramón Bosch para establecer y explotar una planta eléctrica en el pueblo de Omaja, término municipal de Holguín.

Otra. — Se autoriza al señor Manuel Fernández Bilbao para establecer y explotar una planta eléctrica en el pueblo de Santiago de las Vegas, para suministrar a ese pueblo y también a los de Rincón, Rancho Boyeros y Calabazar.

Instalaciones legalizadas. — Ha sido aprobada la instalación eléctrica realizadas en la fábrica de levadura Fleischmann, S. A., realizadas en su fábrica establecida en San Antonio de los Baños.

Otra. — También ha quedado legalizada la instalación eléctrica instalada en las minas Matahambre, provincia de Pinar del Río.

Línea de 2,500 voltios. — Ha sido autorizada la Compañía Beatte Sugar Co. por medio de su representante el señor Mario Núñez Mesa, para establecer una línea de trasmisión eléctrica de 2.500 voltios, a campo traviesa, por terrenos de su propiedad, desde el batey del Central Isabel a una estación de bombas situada en la margen del río Visana.

Otra de 2.300 voltios. — Y por último, se autoriza al señor José Muñiz Banch, para que establezca la transmisión eléctrica entre su planta generatriz y la finca El Franco, término municipal de Santa Cruz del Sur.

La línea de transmisión eléctrica será de 2.300 voltios.

Bultos postales para el Reino de los servios, croatas y eslovenos. — La Administración Postal del Reino de los Servios, Croatas y Eslovenos o Yugoeslavia dice, por conducto de la oficina de la Unión Postal Universal, de Berna, lo que sigue:

"Sucede que los certificados de Sanidad, así como los relativos a un tratamiento libre de derechos de aduana, que acompañan a los bultos con destino a este país, se pierden en curso de transporte. Para remediar el mal, lo mejor sería expedir dichos certificados por duplicado. Un ejemplar acompañaría, como hasta ahora, al boletín de expedición y el otro debe colocarse en el envío o fijado sobre el bulto, de manera que pueda vérsele al abrirlo o antes. Además, debe indicarse de manera visible sobre el boletín de expedición, al igual que sobre el envío, que el duplicado del certificado en cuestión se encuentra en el interior del envío. Al dirigirle esta comunicación, le ruego se sirva notificarla en la forma usual a las Administraciones de la Unión, a fin de que puedan dar las instrucciones procedentes".

El Rey Boris de Bulgaria es un Gran Amante de los Animales

En su jardín zoológico logró coleccionar más de trescientas especies y 1,800 ejemplares

(Por Georges Kerekow)
Corresponsal de The Associated Press

SOFIA, Bulgaria, octubre (A. P.) Entre los regios pasatiempos de los soberanos europeos el Jardín Zoológico del rey Boris encarna interés particular en virtud de su valor como propiedad nacional y como origen de entretenimiento para el monarca búlgaro.

Como su padre, el rey Fernando, el rey Boris es un entusiasta estudiante de las Ciencias Naturales y ha continuado la obra de su progenitor, fundador del Real Jardín Zoológico de Sofía, hasta convertirlo en uno de los mejores de Europa.

Gracias al empeño de Boris, se han podido coleccionar raros ejemplares, que proceden de todas partes del mundo, y el rey envía constantemente representantes suyos a remotos rincones de la tierra para que obtengan nuevos animales para su colección.

El Parque Zoológico, aunque propiedad del rey, quien lo mantiene, está abierto al público. Hay allí animales de trescientas especies, que abarcan más de 1,800 ejemplares, incluyendo leones de Abisinia y Senegal, elefantes de la India, zebras de Rodesia, bisontes americanos, chacales del Tibet, llamas del Perú, leopardos africanos y muchos otros mamíferos. También posee el monarca una magnífica colección de aves y peces.

El mismo rey ha cazado muchos de los animales y aves que se hallan en el Parque que continúa siendo el principal interés del exmonarca Fernando. En la reciente jira que éste hiciera por la América del Sur, adquirió nuevos tipos que apenas se acaban de instalar. Entre estos se incluyen un soberbio condor del Brasil y varias llamas peruanas.

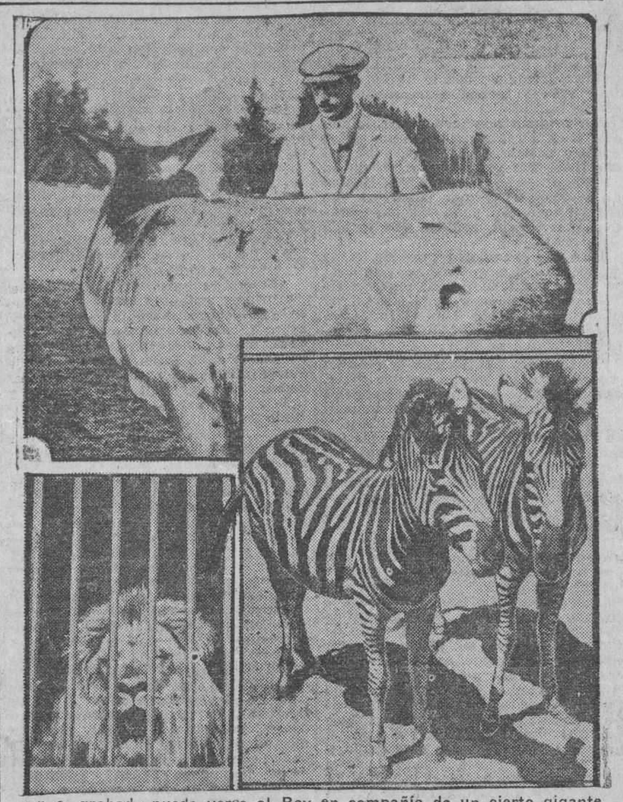

En el grabado puede verse al Rey en compañía de un cierto gigante, abajo a la izquierda está un león africano y a la derecha un par de zebras gemelas.

Mal de Orina.-Piedra

CONTRA las piedras en la vejiga, hígado y riñones, dolores de espalda, irregularidades de los riñones y vejiga, reumatismo, incontinencia de orina, arenillas, cólicos nefríticos y hepáticos, artritismo, sangre, moco y pus en la orina, litiasis, vejez prematura.

Anticalculina EBREY

Cura la próstata, dilata las estrecheces, elmina las pedras, disuelve el ácido úrico. Es un gran diurético, antiséptico, curativo, desinflamante. En miles de casos tanto varones como mujeres, jóvenes y ancianos informan del alivio rápido y maravilloso que han obtenido aún en los casos más graves. El señor Alfredo Casanova, dueño de la botica "Lobatera", de Lobatera, escribe: "Hace muchos años que no he dejado ni un solo día de tener en mi botica para la venta su buena preparación Anticalculina Ebrey y siempre la he recomendado como la mejor medicina para los riñones y vejiga".

ANTICALCULINA EBREY se toma alternando con las Pastillas Anticalculina Ebrey, un día el líquido y al siguiente día las Pastillas Anticalculina Ebrey. Un frasco ha curado a muchos. Pídalo en las boticas. Para indigestiones y males del estómago se recomiendan las Pastillas Digestivas Ebrey. Famosas para engordar. Ext. d-27.

CASOS EN QUE HUBO DE INTERVENIR EN EL DIA DE AYER LA POLICIA

El vigilante 299, detuvo a Alfredo Felipe Tuya, vecino de Primelles, 78 y a Enrique Ramírez Valle, de Brasil 65, por haberlos sorprendido en riña en Obrapía, entre Cuba y Aguiar.

Ambos tuvieron que ser asistidos en el centro de socorros, de lesiones leves, que mutuamente se produjeron.

Detención de un escandaloso

El vigilante 1549 detuvo a Armando del Castillo Lavastida, vecino del Reparto Lawton, por haberle encontrado en la bodega de Riva 20, formando un gran escándalo, porque no le querían fiar una copa de bebida. Fué remitido al ivvac el escandaloso.

CON GRAN ENTUSIASMO HAN SIDO RECIBIDOS EN CAIBARIEN, AYER, EL GENERAL DELGADO Y EL DR. S. ABALLI

En Santa Clara se ha celebrado una asamblea magna de los empleados, obreros y colonos de los centrales que radican en el término. Libre molienda y ley de retiro

CAIBARIEN, octubre 21. DIARIO DE LA MARINA, Habana.—Grandioso fué el recibimiento tributado por el pueblo de Caibarién al señor Secretario de Gobernación, y al señor Sánchez Aballí, Secretario de Comunicaciines. El gobernador de la provincia señor Vázquez Bello y otras autoridades del actual gobierno, acudieron a la estación del ferrocarril a recibirles: autoridodes, representaciones de las sociedades, cuerpo consular, la Banda Municipal y el pueblo.

Ha quedado inaugurada la oficina de Telégrafos y Correos, verificándose una recepción en la Casa municipal. Intenso júbilo ofrece esta noche el comercio. En el gran hotel Comercio se celebró un banquete.—Corresponsal.

LOS SECRETARIOS DE GOBERNACION Y COMUNICACIONES FUERON RECIBIDOS POR TODAS LAS CLASES SOCIALES

CAMAJUANI, octubre 21. DIARIO DE LA MARINA, Habana.—Rumbo a Caibarién pasarin por ésta los Secretarios de Gobernación y Comunicaciones, siendo recibidos por el elemento político de los tres partidos, comerciantes, industriales, sociedades, gremios, autoridades civiles y militares, Poder Judicial, prensa y demás fuerzas vivas de la localidad y la Administración y empleados de la oficina local de Comunicaciones. Estos últimos al saludar al señor Sáschez Abollí, le entregaron un precioso bouquet de flores como homenaje de simpatía y cariño, habiendo sido cumplimentado por la señorita Hilda Orquin, telegrafista de esta oficina.—Especial.

EN SANTA CLARA SE CELEBRO UNA GRAN ASAMBLEA DE EMPLEADOS, OBREROS Y COLONOS DE LOS CENTRALES AZUCAREROS

SANTA CLARA, octubre 21. DIARIO DE LA MARINA, Habana.—En el teatro Villaclara celebróse hoy una magna asamblea nacional de empleados y obreros azucareros. Presidieron el acto el gobernador y el presidente de la Asociación Nacional de la Industria Azucarera y el también presidente de los colonos de esta provincia. La concurrencia fué numerosísima, estando integrada por los admistradores de los centrales y el personal de nómina de los mismos. Aprobóse una moción sobre la no restricción y libre molienda, pidiéndolo así hoy al honorable señor Presidente de la República. También se acordó pedir la aprobación de la ley del Retiro Azucarero. Pronunciáronse varios discursos, haciendo el resumen el doctor Wolter del Río, quien aseguró contar con el apoyo de sus compañeros legisladores para la aprobación de tan justísima ley.—Torrens.

SUCESOS DE POLICIA

¡Vaya un esposo!

Adelaida Trujillo Valdoviño, vecina de Maceo, 62, denunció que su legítimo esposo Medardo Calderín Ojeda, sin causa alguna, constantemente la amenaza y maltrata de palabra y obra.

Denuncia de hurto

José Giráldez Fernández, vecino de M. Gorgas, 142, denunció que encontrándose en P. Varela y Villuendas arreglando su auto, dejó el saco que llevaba en el asiento delantero del vehículo y que en un descuido le hurtaron el referido saco, dentro del cual guardaba su título, la circulación del auto y un reloj de plata con su cadena del mismo metal, todo lo que aprecia en 45 pesos.

UN CAMION FUE DESTROZADO AYER POR UNA GUAGUA

A causa del accidente, que ocurrió en el pueblo de Bauta, hubo dos lesionados

BAUTA, octubre 21. DIARIO DE LA MARINA, Habana.—Hoy se ha verificado el sepelio del señor Julio Carrasco, siendo una verdadera manifestación de duelo, por tratarse de un antiguo y ejemplar empleado retirado del Ayuntamiento, autor de varias obras literarias, un buen padre y excelente esposo, y un honrado ciudadano. Descanse en paz y reciban sus familiares la expresión de mi condolencia por tan irreparable perdida. También ha fallecido un pequeña hijita del distinguido amigo señor Paulino Pernia, conocido comerciante de la localidad. Que sirvan estas líneas de pésame a su dolor. A las cuatro y media de la tarde, hubo un espectacular choque en el puente "Mascata" entre la Guagua de "La Aurora" marcada con el número 12, y manejada por el chauffeur Enrique González, que venía de la capital, y un camión de Pinar del Río, con cochinos y carneros, manejado por el chauffeur Patricio Luaces, quedando el camión completamente echo un montón de estillas y hierros rotos. Según dcelara Patricio Luaces, se le rompió la dirección no pudiendo evitar el choque a pesar de que el chófer de la guagua hizo cuanto pudo para evitarlo, resultaron heridos menos graves el chauffeur Luaces y Severiano Riesgo que le acompañaba, siendo asistidos por el doctor Sorondo. La guagua resultó con el Radiador y defensa rotos, y sus pasajeros ilesos gracias a la serenidad del chófer. Encuéntrase detenido como responsable del accidente el chauffeur Patricio Luaces. F. Altobien, Corresponsal.

Escándalo por embriaguez

El vigilante 1886, detuvo a José Portillo Portillo, vecino de Real, número 88, Marianao, porque en estado de embriaguez alcohólica formó un gran escándalo en M. Gómez y Matadero.

REUNION DE LOS COLONOS AYER EN EL PERICO

Distribución de premios y diplomas a los alumnos de las escuelas, en Cabezas

PERICO, octubre 21. DIARIO DE LA MARINA. Habaua. Esta tarde se ha reunido la Asociación Provincial de Colonos en la Sociedad "Casino Español", tomando acuerdo para respaldar y ayudar la candidatura del General Machado. Concurrieron las representaciones de toda la provincia; el secretario Gabriel Suárez, cautivó la atención de todos con un magistral discurso, siguiéndole en turno el Dr. Olivella, hijo que fué muy aplaudido. Un magno acontecimiento resultó el acto que terminó con el mayor orden y entusiasmo, dándose vivas al General Machado y al doctor Clemente Vázquez Bello. La concurrencia fué obsequiada por el señor Francisco López, Presidente de la Asociación Provincial.

El DIARIO fué elogiado por su campaña en favor de los colonos.

CUCHET, Especial.

DESIGNACION DE MIEMBROS POLITICOS.— DISTRIBUCION DE PREMIOS Y DIPLOMAS A LOS ALUMNOS DE LAS ESCUELAS PUBLICAS

CABEZAS, octubre 21. DIARIO DE LA MARINA, Habana.— El Ejecutivo Liberal, designó miembros políticos, a los Sres. Perera, Leopoldo Crego, Lorenzo Martínez, Luis Francisco Pita, Ramón Pérez, Rafael Pérez y José María Pérez, los que actuarán en los colegios electorales en las próximas elecciones.

Por la sociedad "El Liceo" fueron premiados los alumnos de las Escuelas Públicas con diplomas y otros objetos, para estímulo de los niños. En ambas reuniones reinó gran animación.

PERERA, Corresponsal.

UN COMERCIANTE FUE LA VICTIMA DE 2 LADRONES AYER

Edwin V. Jones, dueño y vecino de la lechería sita en Zenea 17, denunció que en la mañana de ayer se presentaron dos individuos desconocidos en la misma y que mientras uno le entretenía el otro introdujo la mano en la caja contadora, apropiándose de 15 pesos, y que al darse él cuenta, se dierona la fuga.

Arrollado casual

Florencio del Cueto García, vecino de J. de Cárdenas 9, fué asistido en el centro de socorros de contusiones y desgarruras de la piel en ambas regiones rotulianas, que sufrió al ser arrollado casualmente en San Miguel y Zenea por el auto 32719, que guiaba Félix Esquivel Peñalver, vecino de Salud, 134.

La Gota y el Reumatismo

Puesto que tanto la gota como el reumatismo se deben a la retención de sustancias excrementicias como el ácido y los uratos, es evidente que la mejor manera de lograr el alivio de esas afecciones es causando su eliminación del sistema.

Si bien es posible obtener alivio temporal de los dolores de la gota y el reumatismo por medio de agentes para uso interno o externo, como anodinos y linimentos, siempre es muchísimo mejor emplear una preparación que ocasione la eliminación de la causa fundamental, aumentando la acción funcional de los órganos excretorios.

Salvitae aumenta la acción disolvente de la sangre en el ácido úrico y los uratos, haciendo que sean más fáciles de expeler del sistema.

Con el empleo de esta preparación se acortan los ataques de gota y reumatismo y su repetición se evita, invariablemente, tomándola con constancia.

Debido a la completa ausencia de peligros en su empleo, Salvitae es, indudablemente, el agente terapéutico más digno de confianza para la gota o el reumatismo crónico.

Recomendamos hacer el experimento, pues vale la pena y es de seguro resultado.

Parece un artístico mueble de sala . . . sin embargo, *toca como una orquesta*

La Nueva Victrola Modelo 8-35

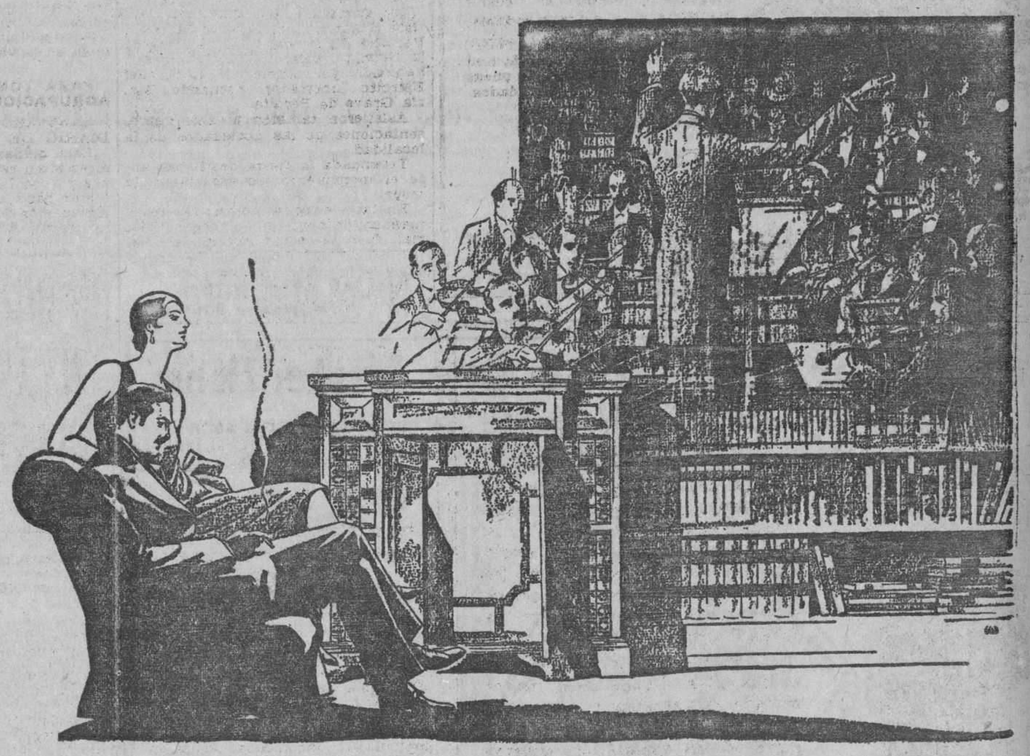

Hoy día, una colección de discos es tan necesaria en la casa como lo son las obras literarias clásicas.

He aquí un nuevo instrumento que satisface esa necesidad. Es un mueble de finísima construcción, provisto en ambos lados de compartimientos que contienen una extensa colección de álbumes de riquísima factura. El lomo de los álbumes, estampado en oro, es de cuero de brillantes colores, rojo, verde y azul, ofreciendo un vivo contraste con el tono obscuro y severo del mueble.

Al levantar la tapa, queda amplio espacio a ambos lados para colocar los álbumes cuyos discos se estén tocando.

Tras las puertas de exquisito labrado se encuentra la cámara sonora ortofónica de longitud completa. El primer disco que Ud. toca le demuestra al instante que la reproducción de la nueva Victrola 8-35 supera aún a la apariencia elegante y armoniosa de su exterior. Su sonoridad es suave y rica como un añejo néctar. Su potencia no es ni más ni menos que la que impartió a su canto o a su ejecución instrumental el propio artista. Imaginariamente Ud. ve al cantante famoso, la orquesta célebre, la banda completa, que regalan sus oídos con la maestría sin igual de sus ejecuciones.

Pida al comerciante Victor más cercano que le enseñe y toque este portentoso instrumento. Oiga en él los últimos Discos Victor Ortofónicos.

Distribuidores para Cuba:

Vda. de Humara y Lastra, S. en C.

Muralla 83 y 85. Teléfonos: A-3498 y M-9093.

La Nueva **Victrola** *Ortofónica*

No es legítima sin esta marca. ¡Búsquela!

¡PROTÉJASE! *Sólo la Cía. Victor fabrica la "Victrola"*

VICTOR TALKING MACHINE Co. CAMDEN, NEW JERSEY, E. U. de A.

Mosaicos de $35 en Adelante

en la

Fábrica de Mosaicos "LA CUBANA", S. A.

SAN FELIPE Y ENSENADA TELEFONO I-1033. CABLE: "HIDRAULICA"

M.E.C.D. 2016

TELAS DE LANA Y SEDA

Paño Sedán de pura lana, de 1 y media vara de ancho, a $3.50 vara.

Paño Liberty, de pura lana, colores de última moda, a $1.75 vara.

Fallas de seda para abrigos, preciosa colección, a $2.25, $2.50, $2.75 y $3 vara.

Crepés de seda en todos los colores, a $1.10, $1.89, $2.25, $2.60 y $2.90 vara.

Pieles para abrigos, el mejor surtido que pueda imaginarse.

La Epoca — NEPTUNO Y S. NICOLÁS — TELEF. A-1241.

Chales y Pañuelos de Seda

Chales de Seda, lo más nuevo y original, a $2.50, $2.75, $3, $3.50 y $4.00.

Pañuelos para el cuello, en muy variado surtido, a $4 y $4.50
No olviden que especializamos en sedas, tanto en calidad como en precios. Enviamos muestras al Interior.

BOHEMIA

FERRER Y ORUÑA, S. EN C.

NEPTUNO NUMEROS 65 y 67

Aprenda Inglés en Casa

POR EL CORTINAPHONE

SENCILLO — PERFECTO — BARATO

Debe usted, por sí mismo, experimentar las delicias y provechos que se derivan del conocimiento de otra lengua. Aprender una lengua por medio del CORTINAPHONE es pasar agradablemente el tiempo. Usted lo aprende como aprendió el español, en su casa, rápida y fácilmente. Nada de trabajo ni gastos que puede originar un maestro| Recomendado por las principales Universidades.

Vda. de CARRERAS & Co.

PRADO 115
TELEFONO A-3462

SAN RAFAEL 1½
TELEFONO A-6644

Exija este empaque.

¿Va su hija a la escuela con regularidad?

Muchas muchachas faltan a la escuela algunos días de cada mes por enfermedad, lo que, en la mayoría de los casos, es innecesario porque tanto las jóvenes como las mujeres de edad, pueden fortalecerse con el Compuesto Vegetal de Lydia E. Pinkham.

Durante esta época de la vida es cuando se ha de tener mayor cuidado para asegurar la salud para el futuro. Una muchacha enfermiza jamás podrá soportar el esfuerzo que va a pesar sobre su organismo durante el curso de la vida.

Los estudios en la escuela o en el colegio, unidos a la diaria actividad social, demandan una excelente salud. Las muchachas que sufren de agotamiento, insomnio, nerviosidad y falta de apetito, recobrarán nueva fuerza y vigor con el

Compuesto Vegetal de Lydia E. Pinkham

Su hija merece lo mejor en la vida. Cómprele una botella hoy.

De venta en todas las farmacias.

LYDIA E. PINKHAM MEDICINE COMPANY, LYNN, MASS., E. U. DE A.

SI ES DISPEPTICO LIBRESE DE LA TENAZA

CONQUE EL VERANO AMENAICE SU ESTOMAGO

Los calores excesivos entorpecen las funciones digestivas.

El que sufre de Dispepsia se siente peor e indispensablemente necesita ayudar a su régimen con algo que le facilite una buena Digestión.

La "PEPSINA Y EUBARBO BOSQUE" está indicada en estos estados y produce inmejorables resultados en el tratamiento de la Dispepsia, Gastralgia, Digestiones lentas y difíciles, Neurastenia gástrica, Gases, Vómitos, etc., etc.

Se vende en todas las Boticas de la Isla.

LABORATORIO DEL DR. A. C. BOSQUE.

Tejadillo 36, Habana.

HABANERAS

SAN MIGUEL DE LOS BAÑOS

DE PROGRESO EN PROGRESO

La temporada de otoño.

Tan animada como la de verano.

Hay que decirlo refiriéndose al estado de prosperidad en que se encuentra actualmente San Miguel de los Baños.

Nuevos los temporadistas.

Primeramente los distinguidos esposos José Agustín Freyre y María Valdés Pita, Eduardo Montalvo y María Esperanza Lasa, Angel Colmenares y Ofelia Larrea e Ignacio Montalvo y Adela Zertucha.

Además de otros muchas familias, continúan disfrutando el beneficio de aquellos manantiales en sus respectivos chalets, recientemente edificados, las señoras Margarita Arias de Santeiro, Susana Betancourt de Villaoz, Margarita Arango de Saavedra, Rosa Ulmo de Laudmann y Salesa A. de Acevedo.

Chalets alhajados a todo gusto, que han contribuído a aumentar gradiemente los encantos del moderno balneario.

En breve contará también con nuevas edificaciones San Miguel de los Baños.

Encomendada está una de las más importantes, la de don Santiago Millián, a la dirección del conocido y experto arquitecto Luis Falcón.

También tendrá a su cargo otras muchas construcciones, como la del Conde del Rivero, la del señor Paco Ruz, la de la distinguida señora Margarita Delmonte viuda de Sánchez y la del caballeroso vicepresidente de la **Havana Port Docks**, señor Alvaro Ledón.

El ilustre prelado Monseñor Sáenz, Obispo de Matanzas, que asiste celosamente a los deberes del culto en la nueva y magnífica iglesia, también se propone prolongar su temporada atendiendo a la instalación del lujoso altar en estos momentos.

Entretanto el palacio dedicado a balneario deja ver ya sus graciosas cúpulas mientras se ultiman los trabajos del interior del edificio que con tanto arte y manifiesto gusto llevan a cabo los distinguidos arquitectos de esta capital José Ricardo y Rodolfo Martínez.

Triunfa el nuevo balneario. Bajo todos sus aspectos.

(Continúa en la página SIETE)

SOLEMNEMENTE FUE INAUGURADO EN SANTIAGO, EL MONUMENTO A LA MEMORIA DE "PERUCHO" FIGUEREDO

Concurrieron al acto, las autoridades judiciales, provinciales, locales y militares, además de profesores y alumnos de las escuelas y un público numerosísimo. La tragedia de un hogar

SANTIAGO DE CUBA, octubre, 21.—DIARIO DE LA MARINA, Habana.

Esta mañana, con toda solemnidad, se inauguró el obelisco levantado en el campo de la Libertad, para perpetuar la memoria del ilustre prócer de nuestra Independencia, Pedro Figueredo, autor del Himno Nacional, habiendo asistido a la ceremonia una nutridísima concurrencia, entre la que figuraban el gobernador provincial, alcalde municipal, presidente de la Audiencia, presidente del Ayuntamiento, el Comité inicidor del monumento en pleno, numerosos veteranos, la Escuela Normal, el Instituto Provincial, el colegio "Juan Bautista Sagarra", las bandas de música municipal y militar, elementos de la Prensa, y un escuadrón del Tercio Táctico, que rindió los honores.

Después de ejecutar el Himno la banda municipal y develarse la tarja y busto de Perucho Figueredo, Enriquez Hernández Miyares hizo entrega del monumento mediante un acta notarial, al alcalde municipal.

Los alumnos del colegio "Juan Bautista Segarra", cantaron el himno a Perucho Figueredo, y las alumnas de la Normal cantaron "La Bayamesa", hablando, por último, el capitán del Ejército Libertador, Fernando García Grave de Peralta.

Asistieron también al acto representaciones de las Sociedades de la localidad.

Terminada la fiesta desfilaron ante el monumento las escuelas y la tropa.

En las elecciones celebradas en la mañana de hoy, en el Colegio Notarial, fueron electos, decano, el doctor Antonio Parreño Revolta, y tesorero el doctor Mariano Domingo.

El candidato triunfante nada más le llevó un voto a su contrincante, el doctor Angel D. Ravelo, habiendo presidido el acto por delegación del presidente de la Audiencia, el magistrado Juan Manuel Navarrete.

Esta tarde salió para la Habana, el vapor español "Magallanes", el que durante todo el día de hoy ha sido visitado por gran número de familias de esta localidad.

Esta mañana se celebró el sepelio del cadáver de José Tomás Oñate Torres, persona estimadísima en esta sociedad, y maestro de escuela desde el tiempo de la colonia. El acto del entierro constituyó una sentida manifestación de duelo.

El joven Tomás de Armas, residente en Songo, trató de privarse de la vida, infiriéndose graves heridas punzantes con un compás, siendo asistido en el Hospital civil de esta ciudad y declarando el presunto suicida que hace veinte días contrajo matrimonio y que el viernes falleció su esposa a consecuencia del tifus, y que como ella era la único que lo tenía en la vida, quiso morir.

SOTO

PARA TOMAR PARTE EN LA AGRUPACION MEDICA NACIONAL

SANTIAGO DE CUBA, octubre, 21. DIARIO DE LA MARINA, Habana.

Esta mañana tomaron el tren con dirección a esa los doctores Fidel Núñez y José López Batllor, que van a tomar parte en la constitución de la Agrupación Médica Nacional, la que se efectuará dentro de breves días.

SOTO

GRANDES ALMACENES *fin de siglo*

NO DEJE VD. DE VER HOY

LAS MAGNIFICAS OFERTAS QUE HACEMOS EN NUESTRO TERCER PISO

Preciosos KIMONOS de rica tela estampada en colores vivos, bellamente armonizados en caprichosos diseños, con franjas de satin en el color de las estampaciones, a $2.95 (véase el diseñado). Otro tipo más fino, a $4.35.

Finísimas CAMISAS DE NOCHE de Opal, adornadas con encajes ocres (véase la diseñada) a $2.25. Otros estilos, con bordados y calados o con finos encajes en diferentes anchos, a $2.50, 2.75, 2.95, 3.50, 3.95 y 4.50.

CAMISAS DE DIA excelentes, de Batista, Linón y Opal, bordadas y caladas, a 65 centavos, a 0.75, 0.85, 0.95, 1.25 y 1.50.

JUEGOS INTERIORES

A 1.15: Preciosos juegos de Batista de dos piezas—camisa de día y pantalón—con finos bordados.

A $1.95: Juegos de dos piezas —camisa de día y pantalón— en finísimo opal, lindamente bordados.

LIQUIDAMOS

En una mesa colocada en el centro del salón, liquidamos un gran cantidad de CAMISETAS DE JERSEY, en todos los colores y calidades y CAMISETAS DE PUNTO de algodón y de lana, a precios rebajadísimos.

UNIFORMES PARA SIRVIENTAS

a $1.65.

Preciosos uniformes en blanco, azul pastel y azul con listas blancas, esmeradamente confeccionados en varias tallas y estilos.

ANTES DE REHABILITARSE DE ROPA INTERIOR

para la temporada fresca, le conviene ver el incomparable surtido de FIN DE SIGLO. En variedad, calidad y economía no admite superación.

PATRONES *Butterick* REVISTAS TRANSFERIBLES

IR A LA MODA NO ES SOLO ES CUESTION DE GUSTO, SINO TAMBIEN DE INFORMACION

La famosa revista "Butterick"—cuya edición invernal es lujosa y completísima—refleja todos los aspectos de las nuevas modas francesas. Los patrones y transferibles de la misma prestigiosa firma le permiten a usted desarrollar cualquiera de las grandes creaciones de la temporada. Hemos recibido los correspondientes al mes de Noviembre. De venta exclusivamente en FIN DE SIGLO.

EN PALACIO FUE EL DE AYER UN DIA TRANQUILO

Espérase que la semana que empieza sea de movimiento a causa de las elecciones

Domingo al fin, el día de ayer en la mansión presidencial fué de completa tranquilidad.

En horas de la mañana el General Machado despachó solamente con el Secretario interino de la Presidencia, señor Ricardo Herrera, el que nos declaró que el Presidente de la República se encontraba plenamente satisfecho de la magnífica organización y resonante éxito de la fiesta que en su honor y en el del doctor Viriato Gutiérrez, fué ofrecida el pasado sábado, en el Teatro Nacional, por los empleados públicos.

—Se espera que hoy lunes, empiece la semana en Palacio con intenso movimiento político. La proximidad de las elecciones presidenciales, hace que ese sector de la vida pública se encuentra en su mayor actividad.

Riña y lesiones

El vigilante 39, detuvo a Miguel Montero Ramos, vecino de Barnet 50, y a Pompilio Fabra Dolz, de M. Gómez 211, por haberlos sorprendido en riña en M. Gómez y San Nicolás. El Montero tuvo que ser asistido en el centro de socorros, de lesiones menos graves.

Se cayó de la ventana

Pedro Betancourt Ramírez, de 14 años de edad y vecino de Santa Teresa letra E, fué asistido en el centro de socorros, de desgarraduras de la piel en ambas piernas, que se produjo al caerse al pavimento de sobre una ventana donde se hallaba subido en su domicilio.

UN BUZO MUERTO EN LAS OBRAS DEL NUEVO MALECON

Al desviarse uno de los grandes bloques cayó sobre un obrero, que pereció

Ayer tarde estaban trabajando en las obras de construcción del nuevo Malecón, los buzos Emilio Leira, español, vecino de Praga 7, en Jacomino, y Pablo Núñez Rodríguez. Ambos buzos estaban trabajando a tres metros de profundidad, colocando sacos de cemento y arena en la construcción de los muros de contén, formados por enormes bloques de concreto.

Uno de los bloques se desvió cayendo encima de los buzos. Núñez se libró saliendo a la superficie. Su compañero Leira, quedó abajo aprisionado por el bloque. Fué necesaria la intervención de la potente grua Arellano y Mendoza, para extraer el bloque y sacar el cadáver del desventurado obrero, del que se hizo cargo el ingeniero Jefe de las obras, para atender a los funerales.

Detención de un descuidero

El vigilante 1137 detuvo a Benigno Landa Suárez, vecino de Morúa Delgado 146, por acusarlo Jesús Otero Franco, dependiente y vecino de la barra de bebidas de San Pedro, 20, de haberle hurtado tres pesos de la caja de la venta, en un descuido que tuvo.

Amenazas y vejación

Concepción del Junco Pérez, vecina de Quiñones 16, denunció que su menor hija, Angela Manzano del Junco, constantemente es amenazada y vejada por su ex novio Carmelo Martínez, vecino de Néstor Sardiñas, 60, porque se niega a reanudar las relaciones amorosas con él.

PARA MIAMI LA TERMINAL AEREA DE CAYO HUESO

Se construirá uno de los mayores puertos aéreos, el primero del tipo europeo

MIAMI, Florida, Octubre 21. (UP) La Pan American Airways Inc., ha completado los preparativos para trasladar su terminal de Cayo Hueso a esta ciudad, con el fin de imprimir mayor actividad al servicio de pasajeros, correspondencia y paquetes de expreso, según se supo hoy.

Uno de los principales beneficios de la extensión de la línea hasta esta ciudad, desde Cayo Hueso, es establecer conexión directa con el correo aéreo New York-Atlanta-Miami, lo que permitirá que las líneas postales aéreas para todos los Estados Unidos ahorren tiempo, lo mismo que las que llegan a Canadá, México y lugares tan lejanos de la América Central como Panamá.

Se ha contratado la construcción de uno de los mayores puertos aéreos comerciales del sur de los Estados Unidos, en una finca próxima a esta ciudad, de ciento treinta y cinco acres. El costo del gran depósito aéreo, que es el primero de tipo europeo que se construye en los Estados Unidos, será de $100,000 aproximadamente. La compañía se propone establecer oficinas en el campo para las autoridades sanitarias, aduaneras y de inmigración.

EL CIRCO PUBILLONES SE INAUGURA EL DIA 9

Por la ruta de la Florida, en compañía de su esposo, nuestro estimado amigo, el señor Juan F. Merán, llegó ayer la señora Geraldine Pubillones, hija del inolvidable Antonio.

Como saben nuestros lectores, se inaugurará el día 9 de noviembre, la temporada de circo.

La bandera Pubillones flotará nuevamente sobre lo más alto del teatro Payret. Están de enhorabuena los niños.

Números valiosos de todas clases han sido contratados. La lista es larga. Hoy nombraremos dos actos que han de llamar grandemente la atención Rittley y Powers.

Rittley es considerado como el equilibrista más notable que se ha visto en un circo. Uno de sus trucos consiste en un equilibrio sobre seis mesas superpuestas.

Powers hace diabluras encima de las mesas y luego se lanza al aire terminando la suerte con un salto mortal.

Una de las notas más salientes, será la banda de monos músicos, sorpresa que tiene la Empresa para divertir a los niños.

Nuestro afectuoso saludo a los esposo Morán-Pubillones por su feliz retorno a esta capital.

EN GUANAJAY SE FESTEJO AYER A SAN HILARION

El panegírico estuvo a cargo de monseñor Arteaga, el que representaba al arzobispo

GUANAJAY, octubre 21. DIARIO DE LA MARINA, Habana.—Solemnemente y con una magnificencia grandiosa han sido celebrados los cultos al Patrono San Hilarión, la Salve cantada anoche fué escuchada por una gran multitud de fieles, siendo cantada por P. Larrea.

Hoy se celebraron las Misas cantadas, y comunión general, resultando estos actos muy lucidos. No cabían en el templo las familias de la localidad, que se unieron en ferviente oración ante el milagroso Santo. Más de cien familias de la capital asistieron también a las ceremonias religiosas.

Ofició el párroco García Valle, auxiliado por el padre Celestino Rivero, párroco del Espítu Santo, de esa capital. El panegírico estuvo a cargo de Monseñor Arteaga, en representación del prelado Monseñor Ruiz, que se halla enfermo. La oración del señor Arteaga, ha sido de las más hermosas que hemos oído los guanajayenses; el orador conmovió al auditorio.

La procesión recorrió las calles de costumbre, que semejaban esta noche a las del pueblo de Arroyo Arenas, en las fiestas de Jesús Nazareno.

El catolicismo habanero estuvo brillantemente representado.

Peón, Corresponsal.

SE REUNIRA MAÑANA EL COMITE DE AUXILIOS A DAMNIFICADOS DE P. RICO

El Brigadier señor José Semidey, Presidente del Comité Central de Auxilio Pro Puerto Rico ha invitado a los señores que integran este Comité Central de Auxilio a favor de los damnificados en el último Ciclón para que concurran mañana martes 23 a las ocho y treinta p. m. al local de la Asociación Nacional de Emigrados Revolucionarios Cubanos Egido núm. 11.

Se le ruega su asistencia, por tener que tratar asuntos urgentes y de importancia, que deben conocer y resolver los que con tanto entusiasmo vienen laborando en ese empeño humanitario y benéfico.

Juan Canales,
Secretario General.

TRIANON

EL MAS PROPIO ZAPATO DE CALLE

De Glacé Color Pan Tostado

$5.50

Hermanos Alvarez. — Neptuno y San Nicolás. — Teléfono A-7004

Cada Loco con su Tema

Nada más expresivo que el dicho que antecede. "Cada loco con su tema" significa que cada uno de nosotros tiene el derecho de hacer lo que se le antoje. Por ejemplo, hay personas que a menudo sienten dolores en la cintura y caderas o irregularidades en la accion de la vejiga, pero no le ponen atención. Este es un tema o mal ejemplo que no vale la pena imitar, porque las consecuencias pueden ser funestas, ya que las enfermedades de los riñones son de las que causan mayor número de victimas.

Dolores en la cintura y caderas; cansancio y estropeo; falta de gusto y deseos para nada; imposibilidad de doblarse o agacharse; el no poder levantar objetos pesados; el respirar con dificultad; mareos y desvanecimientos; nerviosidad y mal humor; recrecimientos alrededor de los ojos o de los tobillos; frialdad de pies y manos; sangre impura; deseos frecuentes de hacer aguas; dificultad en pasarlas o el hacerlo con ardor o irritación, o a poquitos; el tener que levantarse durante la noche y asiento o sedimento en la vasija son todos indicios bien marcados de que los riñones no están bien.

No queremos decir que sufra Ud. de todos estos síntomas a un tiempo, pero con seguridad que sí sentirá algunos de ellos. El atacarlos y combatirlos no será cosa tan difícil si se decide Ud. hoy mismo a tomar las

PASTILLAS DEL DR. BECKER PARA LOS RINONES Y VEJIGA

Estas pastillas han merecido el favor del público por muchos años, debido a los buenos resultados que siempre producen. Los que las toman las recomiendan. Cómprelas en cualquier botica. "Mientras más pronto las tome, mucho mejor para Ud."

PIDALO HOY. TELF. A-7706

GRATIS

Enviamos Catálogo de las últimas modas de invierno, a toda la República
PRECIOS ECONOMICOS

Peletería "MERCADAL" San Rafael 14½ y 16

R. I. P.

La Señora

LORENZA DE ALDECOCEA DE ZAVALA

Que falleció el día 21 de Septiembre del año actual

Mañana, martes 23, se celebrarán solemnes honras fúnebres por el eterno descanso de su alma, en la Iglesia Parroquial de Nuestra Señora del Carmen, a las nueve de la mañana, y los que suscriben, su viudo e hija, en el propio, y a nombre de los demás familiares, ruegan a sus amistades asistan a dicho acto cuyo favor agradecerán.

Habana, 22 de Octubre de 1928.

RAMON ZAVALA MANDALUNIZ.
ANGELITA ZAVALA Y DE ALDECOCEA.

Agua de Colonia :: del Dr. JOHNSON ::

PREPARADA ::: con las ESENCIAS más finas ::::

EXQUISITA PARA EL BAÑO Y EL PAÑUELO

De venta DROGUERIA JOHNSON, PI MARGALL, Obispo 36, esquina a Aguiar

M.E.C.D. 2016

PARA ELLOS Y PARA ELLAS

Consultorio por la Doctora Herminia Planas

Secretos de una Parisiense Conócete a ti misma

Estimada amiga:

Un buen número de modelos de "Lanvin" en la estación presente, son pequeñas formas ajustadas a la cabeza con un gran lazo en la misma manera que ilustra el grabado mayor. Detalle que favorece principalmente a las caras llenas, que de ese modo pierden parte de su redondez.

Suya, LETICIA.

LAS BANDERAS

Desde todas las patrias
al río de la paz,
llegan las lavanderas
para lavar las banderas.

Usad bien la lejía, ¡oh lavanderas!
sin temor a que vuestros pabellones
teñidos con la sangre de tantos co- (razones
sacrificados
al Moloch de los grandes intereses (creados,
pierdan sus naturales colores
Limpiad bien las huellas
de tantos dolores,
aunque se destiñan águilas y estre- (llas,
símbolos y emblemas de cada nación.

Cumplid, ¡oh lavanderas! vuestra (humana misión.
Que todas las banderas tengan la (misma faz.

¡Todas un color único: el blanco de (la paz!

Goy de SILVA

Aurora María.

En 'Le Printemps', Obispo y Compostela, he visto lindas sedas, pintadas y lisas, acabadas de recibir, últimas creaciones de estación, pero no tan cálidas como el terciopelo, muy difícil de arraigar en este clima, donde el invierno es puramente nominal..

RASPAIL, EL ARSENICO Y LAS MUJERES QUE ENVENENAN A SUS ESPOSOS.

Francisco Vicente Raspail murió en París el 7 de Enero de 1878, hace cincuenta años. Descubrió la célula, presintió la existencia de los microbios, y antes que Pasteur, recomendó la antisepsia. Fué hombre que tuvo que luchar contra la ignorancia de sus contemporáneos.

Digna de ser recordada es la controversia célebre que tuvo a propósito del arsénico con Orfila, decano de la Facultad de París. Fué en los días del proceso de la famosa madama Laffarge, que acababa de comparecer ante los tribunales franceses acusada de haber envenenado a su marido con arsénico. Los farmacéuticos de Limoges y de Tulle no habían descubierto trazas de tóxico en las vísceras de Laffarge, mientras que Orfila aseguraba que sí. Raspail declaró a este respecto que existía arsénico en todas partes, y que, si lo apuraban, hasta se comprometía a encontrarlo en el sillón del mismísimo juez instructor El progreso de la ciencia ha dado la razón a Raspail, en lo que a este asunto respecta.

Una mamá.

¿Por qué se obstina en creer que usando lentes su niño se perjudica la vista? ¿No comprende que es al contrario? Si alguna persona le ha hecho comprender esa atrocidad es porque hay quien por ignorancia no le da importancia a los lentes, y los compran donde quiera con tal de que sean baratos. Pero es natural que un lente mal graduado y de mala clase no ha de ocasionar más que daño. Le puedo recomendar la óptica "Argos", Neptuno 23. Le harán un exámen exacto y su niño conservará su vista en vez de perderla, como cree.

Mamá cariñosa.

Puede dar a sus niños el "Agua de la Cotorra", con toda confianza. Es buena y agradable, es la que consumimos en casa desde largo tiempo. En la Guía telefónica puede ver los números de teléfonos para pedirla. Las oficinas en San Felipe 4. (Número cuatro). Para el colegio puede llevar el agua helada en un termo, donde se conservará fría por todo el tiempo.

Curiosidades.

Hé aquí una receta que nos ha sido trasmitida por una abuela célebre por la fineza y la tersura de su tez, hasta una edad muy avanzada:

Un manojo de tomillo, una naranja, un limón, un manojo de angélica, un vaso de jugo de frambuesa y un manojo de cerafoglio. Se deja reposar, por lo menos un mes, en vasija de barra cocido y se filtra para agregarle: Cien gotas de tintura de benjuí y dos gramos de incienso en gotas Se guarda en frasco de vidrio en sitio seco y a la sombra.

—El algodón, considerado hasta ahora como el material preferible para los climas cálidos, está, en la actualidad, siendo desalojado por tejidos de lana fina, especialmente en los países orientales.

—En muchos establecimientos comerciales y hoteles de Europa se han instalado Oficinas para contestar preguntas. Basta solicitar una información personalmente o por teléfono para obtener la correcta respuesta dentro de un término prudencial.

—La cultura física que contribuye a la salud del cuerpo y a su flexibilidad no requiere sino diez minutos diariamente por la mañana y otros diez por la noche. Los movimientos deben hacerse lentamente, ejercitando los brazos, las piernas y el tronco, después de lo cual conviene una fricción rápida con un guante de crin

EL CUTIS DE LA RUBIA

El cutis de la mujer típicamente rubia es casi siempre propenso a resecarse y más aún si se tiene el descuido de lavarlo con jabones de calidad inferior y agua de la llamada gruesa, o bien si se abusa de los cosméticos.

En cuanto se nota esta sequedad del cutis que es muy frecuente que sobrevenga en cuanto ha pasado de los veinte años, es absolutamente necesario cambiar el método que se ha empleado hasta entonces para limpiar la cara. Usese de preferencia cold-cream o alguna buena crema para limpiar el cutis, para remover el polvo colorete, etc. a la hora de acostarse. Una de las mejores composiciones para este objeto ss puede hacer en casa con la siguiente receta' dos ongas de aceite de ajonjolí, media onza de aceite de almendras dulces, dos dracmas de agua de Colonia y cinco gotas de tintura de benjuí. Frótese la preparación para que penetre bien los poros, hágase un masaje suave durante algunos minutos, y límpiese después con trozos de algodón absorbente o con toallas de papel de las que se usan para limpiar la cara de cold-cream.

En seguida lávese la cara con agua tibia y un jabón suave de buena calidad. Muy recomendado el jabón "Perusol". A veces es conveniente usar solamente cada dos noches el agua y el jabón, empleando en las otras una loción suave para cerrar los poros después de la limpieza con la crema. Hay que ensayar una semana para ver qué és lo que conviene más en cada caso individual.

Cuando se lava la cara hay que enjuagarla escrupulosamente para que no quede vestigio de jabón y que secarla muy bien antes de exponerla al aire, usando siempre una toalla suave. Ya entonces puede ponerse una pequeñísima cantidad de crema, de preferencia grasosa si el cutis tiende a descamarse en las comisuras de los labios, frente y mejillas.

RECETAS PARA EMBELLECER LA CABELLERA.

Son muchos los males que se presentan en el cuero cabelludo y que arruinan la belleza de los cabellos o traen como consecuencia la alopecía. Entre esos males se cuentan muy principalmente la caspa o seborrea, la secreción grasa excesiva de la piel o, por el contrario, la resequedad de ésta. A veces también, por un debilitamiento en el individuo sobreviene la caída de los cabellos y entonces es preciso tonificar el organismo en general y estimular la circulación en la cabeza.

Un buen tónico para evitar la caída de los cabellos se hace con los siguientes ingredientes: una dracma de tintura de chinchona, una dracma de tintura de romero diez gotas de tintura de cápsico, una onza de aceite de ricino y tres onzas de bayrum. Apliquese al casco con un algodón limpio frotando cuidadosamente para cubrir toda la superficie.

Para la caspa se recomienda el uso de la siguiente pomada que puede emplearse por la noche anterior a la mañana en que han de lavarse los cabellos: azufre precipitado, una dracma, ácido salicílico, diez gramos, jalea de petróleo, dos onzas, bálsamo del Perú, diez gramos.

Como loción para los cabellos resecos empléese esta otra preparación: dos onzas de aceite de ricino, media dracma de resorcina, veinte gramos de sulfato de quinina, una dracma de esencia de eucalipto; una dracma de tintura de cantáridas, dos onzas de agua de Colonia y dos onzas de bay rum.

Cuando los cabellos parecen demasiado grasosos puede servir la siguiente loción: dos dracmas de borato de sosa, dos anzas de agua de Colonia dos onzas de alcohol, cuatro onzas de bay rum y diez gramos de ácido salicílico.

Disuélvasen el borato de sosa en el agua de Colonia, agréguese el bay rum mezclado con el alcohol y luego el ácido salicílico. Esta preparación se aplica en la forma ya indicada para el tónico al cuero cabelludo, dos o tres veces por semana.

Sopa Criolla de Fideos con plátanos pintones y carne de Puerco.

Después de espumado y limpio un buen caldo se hace un sofrito con cebollas, un diente de ajo, ajíes, perejil y tomates, se echa en ese mojo una libra de masa de puerco partida en pedazos, sazonada con naranja agria, se tiene un buen rato en ese sofrito, se añaden los cucharones del caldo, se cuela el sofrito y se añade este caldo colado y la carne de puerco al resto del caldo. Cuando la carne de puerco está blanda se agregan los pedazos de plátano pintón que sean en abundancia y que ya estarán salcochados y por último los fideos que deben ser de buena clase.

Pensamientos.

No olvides que cada lectura, cada palabra dicha o escuchada, cada gesto, cada pensamiento deja en tu cerebro huellas que jamás podrán borrarse.

No te atormenten las eventualidades. Epíctato ha dicho: "En todos los casos, es necesario hacer lo que dependa de uno y, en lo demás, permanecer firme y tranquilo. Yo estoy, por ejemplo, obligado a embarcarme: ¿qué debo hacer? Buscar la embarcación el piloto, los marineros, la estación, el día, el viento, todo lo que depende de mí. Cuando ya estoy en el mar, sobreviene una gran tempestad, este es asunto que no me concierne, que compete al piloto".

CRONICA CATOLICA

POR L. BLANCO

Resultó Muy Solemne el Triduo y Fiesta Anual Celebrado en Honor al Purísimo Corazón de María en el Templo de Reina

La Archicofradía del Purísimo Corazón de María.—Desde los primeros tiempos del establecimiento de la Compañía de Jesús en el Colegio de Belén, fué su anhelo constante velar por la conversión de los pecadores, obra gratísima al Señor, que quiere la salvación de los hombres, pues por todos vertió su Sangre redentora.

Al efecto fundaron la Archicofradía del Purísimo Corazón de María, nacida en Francia en la Iglesia de Nuestra Señora de las Victorias de París, cuya misión es rogar por la conversión de los pecadores, poniendo como intercesora a la que es Madre y Abogada de pecadores.

Pasó de Belén a la Residencia de la Compañía de Jesús, donde continúa su obra de misericordia de rogar incesantemente por la conversión de los pecadores por intercesión del Purísimo Corazón de María.

Anualmente celebra la Fiesta Patronal, en la segunda semana del mes de Octubre, precediéndola un Tríduo, como preparación a la misma.

El presente año se interpretó el siguiente programa:

TRIDUO: Tuvo lugar los días 11, 12 y 13.

A las siete y tres cuartos, el Hermano Coadjutor Juan José Muñoa, dirige el rezo del Santo Rosario y el piadoso ejercicio del Tridúo en honor al Purísimo Corazón de María. Terminado el ejercicio, el Director de la Archicofradía, R. P. Ramón Díaz, S. J. distribuye al Sagrada Comunión a los cofrades y fieles devotos del Purísimo Corazón de María.

La congregación de Jesús Crucificado el viernes 12, tuvo la galantería cristiana de unir su función mensual a la del Purísimo Corazón de María.

La misma fraternidad, tuvo la Congregación de Hijas de María, el sábado 13 en que celebra también la suya mensual.

Por tan cristiana cooperación, resultaron concurridísimos todos los actos del Tríduo de estos días.

Días de fraternal unión, que aplaudimos con todos los entusiasmos de nuestro corazón.

Ante un mundo tan egoista como el actual son necesarios estos desprendimientos de la crisitana caridad.

El banquete eucarístico fué amenizado por la capilla musical del templo, que dirige el maestro señor Toribio Azpiazu, organista de esta Iglesia.

Concluida la Comunión, ofrecimiento de obras del día 7 de un modo especialísimo del Santo Sacrificio de la Misa, por la conversón de los pecadores y demás piadosos fines de Nuestra Santa Madre la Iglesia. Finado el ofrecimiento, celebró la Santa Misa siendo armonizada con cánticos los días 11 y 13, y el 12 cantada, con exposición de Su Divina Majestad, que fué reservada una vez terminada la Misa.

Concluido el Santo Evangelio, los tres días predicó el R. P. Antonio Arias, versando sus sermones sobre las ternuras del Inmaculado Corazón de María para con sus amadísimos hijos los hombres.

Fué escuchado el celoso Misionero con religiosa atención por parte de una numerosa concurrencia.

Una vez terminada la Misa, Acto General de Consagración al Purísimo Corazón de María.

Estos cultos fueron presididos en primer término por la Presidenta señora Amparo Mendizabal de Kholy.

La parte musical, muy hermosa.

Unánimes elabanzas mereció de la selecta y numerosa concurrencia.

La Fiesta Pastoral.—Se llevó a cabo la Fiesta Pastoral, el domingo 14, dando comienzo con la Misa de Comunión que celebró a las siete de la mañana el R. P. Francisco Javier Asencio, S. J.

Fué amenizada con preciosos motetes por los egregios cantantes señores Rueda y Urrestarazu, con acompañamiento de órgano por el Maestro Azpiazu.

Estuvo sumamente concurrida la mesa Eucarística.

Adorno del templo.—Preciosísimo adorno era el del templo, sobresaliendo el del altar mayor, que confeccionó el Hermano Juan José Muñoa y la Imagen del Purísimo Corazón de María, confeccionado por la Presidenta y Camareras .

Tan preciosa artística labor floral, fué muy celebrada por la grandiosa concurrencia que asistió a la solemne Misa de Ministros, que celebró a las ocho y media a. m. el Director R. P. Ramón Díaz, S. J., asistido de los Padres Matías Saumell y Pío C. Martínez.

Prouunció el panegírico el R. P. Antonio Arias S. J.,

La parte musical fué brillantemente interpretada por nutrido coro de voces.

Recordatorios. Tanto en los días del Tríduo como en la Fiesta Patronal se distribuyeron por la celosa presidenta piadosos recordatorios.

Nuevos asociados. — Ingresaron en los días de tan solemnes cultos, nuevos cofrades de ambos sexos.

Quiera el Señor que vayan en aumento los que ruegan por la conversión de los pecadores, negocio importantísimo y de suma caridad, pues lo único que importa al hombre es salvar el alma, como dice Jesucristo.

Felicitamos a la Archicofradía del Purísimo Corazón de María por su gran celo por la conversión de los pecadores. Y a la directiva por los piadosos y solemnes cultos tributados al Purísima Corazón de María, nuestra Excelsa Madre.

BENEFICIO A FAVOR DE LAS CONFERENCIAS DE SAN VICENTE DE PAUL DE SEÑORAS DE LA PARROQUIA DEL CARMEN

El próximo día 10 de Noviembre a las cinco de la tarde se verificará en el Teatro Prado, un beneficio a favor de las Conferencias de San Vicente de Paúl, de Señoras de la Iglesia Parroquial de Nuestra Señora del Carmen, que tanta labor caritativa vienen llevando a cabo día tras día durante todo el año, socorriendo a más de cincuenta familias semanalmente y verificando dos grandes repartos a más de quinientos pobres.

El beneficio de que nos ocupamos, será con el objeto de celebrar el tradicional reparto de Navidad.

En dicha función benéfica, se ejecutará un extraordinario programa.

DIA 22 DE OCTUBRE

Este mes está consagrado a Nuestra Señora del Rosario.

Santos Melanio y Veremundo, confesores; Heraclio, mártir; Santas María Salomé, viuda, y Alodia (o Eladia), virgen y mártir.

Santa María Salomé, fué mujer del Zebedeo, y madre de los gloriosos apóstolos Santiago el Mayor y San Juan Evangelista, llamado por otro nombre el Discípulo amado. No se sabe el lugar de su nacimiento, ni quiénes fueron sus padres; pero se sabe que era parienta de la Virgen Santísima.

Es de creer que Santa María Salomé se hallase presente a aquellos altísimos discursos y lecciones de caridad que dió el divino Maestro en los últimos días de su vida. Se sabe por el Evangelio, que en el tiempo borrascoso de la pasión, cuando todos los apóstoles habían huido, a excepción de San Juan, esta Santa juntamente con otras mujeres le acompañaron hasta el Calvario. En verdad que solamente la virgen María y San Juan estaban junto a la cruz; pero Salomé y las demás mujeres que le habían seguido de Galilea, permanecieron no muy lejos del Calvario. Esta Santa fué también de las que acompañaron el santísimo cuerpo de Jesús cuando le llevaron al sepulcro. No se sabe más del resto de la vida de Santa María Salomé. El breviario de España asegura que sufrió persecuciones, lo que es muy creible, atendida su constancia en la fe, y las persecuciones sangrientas que movieron los judíos contra los discípulos de Jesucristo.

PARROQUIA DEL VEDADO

Solemnes cultos en honor de la Santísima Virgen del Rosario

Solemne Novenario dará principio el día 20 de Octubre para terminar el día 28.

Por la mañana:

A las 9, Misa Solemne.

A las 5 p.m. Exposición, Rosario, Plegaria, Sermón, Reserva y Gozos.

Oradores de la Novena

Días 20, 21 y 22: R. P. Teófilo Arroyo.

Día 23: R. P. Basilio Giménez.

Día 24: R. P. Salvador Villalba.

Días 25 y 26: R. P. Pablo del Olmo.

Día 27: R. P. Fabián Eneino.

Dia 28, Fiesta Solemne

A las 7: Misa de Comunión General.

A las 8 y media: Misa Solemne con orquesta, Predicará el R. P. Mariano Herrero.

Por la tarde:

A las 4, Exposición, Ejercicio, Reserva y Procesión Solemne por las calles de costumbre.

Anúnciese en el Diario de la Marina

VIVA CRISTO-REY

Pilatos: —¿Con que tú eres Rey?
Jesús: —Así es como dices: YO SOY REY!

Estamos en la semana de la festividad de Cristo-Rey que el Sumo Pontífice manda se celebre con toda grandiosidad y que como preparación a la misma se instruya al pueblo sobre el Reinado social de Nuestro Señor Jesucristo.

Obedientes a la voz de Su Santidad, vamos a tratar del Reinado de Cristo-Rey.

"Pilatos: ¿Con que tú eres Rey?
Jesús: Así es como dices: Yo soy Rey".

Hemos oído ya la voz de los Profetas que anunciaron al Mesías como Rey que había de establecer su trono entre los hombres para reinar del uno al otro confín del mundo, y para que a nadie cupiera la menor duda sobre su condición real, oyose la voz del ángel que proclama su realeza al anunciar el próximo nacimiento:

"¡Oh María!...., dice el ángel. Sábate que has de concebir en tu seno y darás a luz un hijo a quien pondrás por nombre Jesús. Este será grande y será llamado Hijo del Altísimo, al cual el Señor Dios dará el trono de su padre David y reinará en la casa de Jacob eternamente, y su reino no tendrá fin".

Conque María daría a luz un Hijo que al mismo tiempo es Hijo del Altísimo y no por adopción, como son los demás hombres, sino por naturaleza. Y éste será el que herede el trono de David, por que éste es aquel cuyo reinado han celebrado por siglos y siglos los profetas enviados por Dios, y a quien los judíos han estado esperando.

Heredará el trono de David, es decir, el trono que estaba simbolizado por el trono de David, el cual no es otro sino la Iglesia, que así como la casa de Jacob estaba compuesta de doce tribus, estará compuesta de todos los hombres, ya sean judíos, ya griegos, ya bárbaros, ya gentiles.

Y Jesucristo dice claramente que este reinado le pertenece a El.

Pregúntale Pilato ante quien había sido acusado, si realmente El era Rey, y Jesús le contesta en seguida:

"Así es como dices: Yo SOY REY. YO PARA ESTO NACI, Y PARA ESTO VINE AL MUNDO, para dar testimonio de la verdad".

En las cuales palabras tenemos indicado la nota peculiar de su reinado, es decir, que su reino no es temporal ni civil, sino espiritual.

Más nadie crea por eso que aquí se trata solamente de un título honorífico, **NO, EL REINO DE CRISTO ES UN REINO VERDADERO,** con poderes que no tiene iguales entre los hombres, como veremos en el artículo de mañana.

SECCION ADORADORA NOCTURNA DE LA HABANA

Adorado sea el Santísimo Sacramento.—Ave María Purísima.

Gran Vigilia de Propaganda a la villa de Guanajay, en honor de Cristo-Rey.

La noche del 27 al 28 de Octubre, se llevará a efecto esta gran Vigilia de Adoración, con asistencia de todos los adoradores activos y honorarios.

Punto de reunión: Estación Terminal, a las 7.20; en dicho lugar se canjearán los Tikets de pasaje.

Hora de llegada: 9.30. Desde la Estación, donde seremos recibidos por el Sr. Cura Párroco, Asociaciones y feligreses, marcharemos en dos filas, a cuyo frente marchará el abanderado con la blanca insignia de las milicias de nuestro Capitán Jesús. Durante la marcha se entonará el Himno Eucarístico de Sagastizábal, (Himno oficial de la Adoración).

A la llegada al templo, el Presidente iniciará la salutación a Jesús Sacramentado y al santo Patrono San Hilarión; terminado el saludo, el señor Cura Párroco, en breves palabras dará la bienvenida a los adoradores.

Enrique Llano, Jefe Primer Turno; Segundo López, Secretario; Jesús Lanza, Presidente.

Orden de la Vigilia: A las 10 p.m. Junta de Turno; a las 10.15, entonado el "Vexilla" solemne, salida de la Guardia Real Nocturna procesionalmente, cantando el Himno Eucarístico de ritual. A la entrada de la Iglesia, Sacris Solemnis; Exposición, presentación de la Guardia Real de Jesús Sacramentado y Acto de Homenaje; plática por el elocuentísimo orador Rvdo. P. Ramón Rodríguez García, entusiasta y fervoroso adorador. Te Deum e Invitatorio solemnes. Primero, segundo y tercer nocturno; a las 12 p.m., Trisagio solemne por toda la guardia, continuando las horas canónicas hasta las 4.30 a.m., Oraciones de la mañana y preparación para la Sagrada Comunión. A las 5, misa procesión de S.D.M., reserva y retirada de la Guardia con el De Profundis por las benditas almas del Purgatorio.

Nota.—A esta Vigilia es obligación la asistencia de adoradores, tanto activos como honorarios, y de las adoradoras por ser a puertas abiertas; por lo tanto, los fieles que lo deseen podrán permanecer en el templo toda la noche.

Otra.—Los adoradores que estén ensayados, entonarán y guiarán los cantos y los que no, procurarán seguirlos a media voz, para no desentonar y hacer un conjunto armónico.

Hora de reunión: A las 7.20 en la Estación Terminal, donde se canjearán los tikets de pasaje.

Faltan dos detalles a este programa de obligatorio cumplimiento en la Fiesta de Cristo-Rey:

10.—El Acto de Consagración del Género Humano a Cristo-Rey mandado obligatoriamente por el Papa.

Segundo.—Las Letanías del Sagrado Corazón de Jesús, ordenadas recitar en esta fiesta por la Sagrada Congregación de Ritos, en resolución de 28 de Abril de 1926.

Podrán recitarse antes de la reserva en el Colegio de las Madres Escolapias en cuya Capilla se recogerá la procesión, que saldrá de la Iglesia Parroquial, a las 5 de la mañana el domingo 28, festividad de Cristo-Rey.

CULTOS EN HONOR DE CRISTO-REY EN LA IGLESIA DEL CORAZON DE JESUS, REINA, Habana. Octubre, 1928.

Tríduo en honor de Cristo-Rey. 25, 26, 27

Todos los días a las 8 a.m., se rezará el Tríduo y a continuación misa cantada con exposición de Su Divina Majestad, sermón, reserva y bendición al terminar la Santa misa.

Día de la fiesta, 28 de Octubre, último domingo de mes.

8 y cuarto a.m., misa solemne y sermón.

Temas del Tríduo y fiesta:

Día 25. ¿Qué es el Reino de Cristo? Reino de verdad y vida.

Día 26. ¿Qué es el Reino de Cristo? Reino de Santidad y gracia.

Día 27. ¿Qué es el Reino de Cristo? Reino de Justicia y amor.

Día 28. ¿Qué es el Reino de Cristo? Reino de paz.

El R. Francisco Javier Asencio, S.J., está encargado de los sermones.

¡Viva Cristo-Rey!

A. M. D. G.

CULTO CATOLICO PARA HOY

En la Capilla de los Padres Pasionistas, sita en San Mariano y San Buenaventura, se halla de manifiesto Su Divina Majestad por el Jubileo Circular. La Misa del Sacramento a las 8 a.m. A las 5, estación, Santo Rosario, piadoso ejercicio, cánticos, sermón, bendición y reserva.

En la Iglesia del Corazón de Jesús, a las 8 p.m., Novena en honor a Cristo-Rey.

En la Parroquia del Santo Angel, a las 8 a.m., Misa cantada en honor al Arcángel San Rafael. A las 8 de la noche, solemne Novenario.

En los demás templos, solemne rezo del Santo Rosario.

CULTO CATOLICO PARA MAÑANA

En un todo igual al de hoy.

SOLEMNES CULTOS A CRISTO REY

Se los dedica en la Parroquia de Nuestra Señora del Carmen de la Habana la Archicofradía del Sacrado Corazón de Jesús, el día 28 de octubre de 1928, fiesta de Cristo-Rey en la Iglesia Universal.

PROGRAMA

Por la mañana:

A las 6.—Misa rezada, por la intención de la Sra. Margarita Zayas de Cuéllar donadora de la Imagen de Cristo-Rey.

A las 7½.—Misa de Comunión general por las intenciones de la Sra. María Teresa Blanco, Vda. de Pernas, Presidenta de la Archicofradía y de todas las señoras y señoritas que forman parte de la directiva en la que se cantarán preciosos motetes dirigidos por los Maestros Padre Enrique y Aurelio Hernández.

A las 8.—Misa rezada por las intenciones de todas las celadoras.

A las 9 a. m.—Misa por todos los socios y socias de la Archicofradía.

A las 10 a. m.—Misa solemnísima a toda orquesta. Será celebrada por Rdo. Padre Julio del Niño Jesús, Prior del Convento.

A intención de las Sras. María Teresa Blanco Vda. de Pernas, Presidenta, Teresa Sosa de Rodríguez, Vice-Presidenta, Guillermina Grames de Alvarado, Camarera, Rosa Casanovas, directora general de coros, Margarita Zayas, María Teresa Ripoll, Ernestina Marcoleta, Amparo La Guardia, Alicia de Machado, Margarita S. de Alvarez, Srta. Rosario Tomás, Srta. Francisca Ortega, Srta. Carmen Díaz, Sra. de Campo, Sra. de Penichet.

La Capilla estará dirigida por los Maestros Ponsada y Aspiasu y la Schola Cantorum de los RR. PP. Escolapios de Guanabacoa y las mejores voces de la Habana.

El sermón estará a cargo del Rdo. Padre Director.

Por la tarde:

A las 5½.—Exposición de su Divina Magestad. Santo Rosario y sermón por el Rdo. Padre Prior, Fr. Julio del Niño Jesús, Proclamación a Cristo-Rey por todo el pueblo y procesión con Su Imafen.

El Directo **P. Carmelo de la Stma. Trinidad.**

La Presidenta: **M. Teresa Vda. de Pernas.** El Presidente: **Matías Milla**

El Farmacéutico Sabe por qué* FLY-TOX *Es Muerte Segura para los Insectos

FLY-TOX es un líquido límpido, fragante e inofensivo para el hombre, pero de muerte segura para los insectos.

Pregúntele usted a un farmacéutico. Le confirmará esos puntos y le dirá que FLY-TOX es un insecticida científico y perfecto.

Uselo con regularidad y líbrese del peligro y la molestia que implican las sabandijas que infestan la casa. Pulvericelo y riéguelo bien por toda la casa. No mancha.

Pida FLY-TOT En la lata Azul con franjas Rojas

Fabricante:
REX RESEARCH CORP.
Toledo, E. U. A.

44

Representantes:
ROQUE & FRANCESCHI
APARTADO NUMERO 2196. HABANA. TELEFONO A-5750

FLY-TOX

PRONÚNCIESE "FLAI-TOX"

Para Tabiques, Cielos Rasos y Dobles Forros

BEAVER BOARD

(Madera Artificial)

Se Serrucha, Clava y Pinta Como La Madera

El Beaver Board es madera artificial, de fibras de abeto comprimidas, que se usa cada día más en divisiones y cielos rasos, así como en fondos de escaparates, anaqueles, arreglos artísticos de vidrieras comerciales, respaldos de espejos, etc. Sus usos son ilimitados.

Sorprende la prontitud y facilidad con que se coloca

Se pinta con la pintura mate al aceite BEAVER (Flat Wall Paint) que viene en las más límpidos y bellos matices.

Distribuidores del legítimo Beaver Board, el de la franja roja:

Ferretería LOS DOS LEONES,	Galiano y Virtudes, Habana
Julio Silva, Cardenas,	Urrechaga y Cía., Matanzas
Llovio y Cía., Cienfuegos	B. Hernández y Cía., Remedios
Ferretería LA LLAVE, Sagua	Casildo López y Sno., Camaguey
Rafols y Hno., Guantánamo	Manuel Feal, Marianao

Para más detalles, diríjase al representante de la fábrica

José Rodriguez
Apartado 1377 Habana

Enseñanza Cívica

Por el doctor Gustavo A. de Aragón

CUARTA EDICION REFORMADA

Ya está a la venta la CUARTA EDICION reformada, de la **Ensenanza Cívica**, por el doctor Aragón, Catedrático por oposición de dicha materia en el Instituto de La Habana.

El libro está redactado para servir de guía a los alumnos de los Institutos y contiene todo cuanto se exige en los nuevos programas, así como las orientaciones más modernas acerca de la materia. La sencillez y claridad con que están tratadas las materias, su didáctica y clasificación especial, la hacen meritísima como obra de texto.

Precio del ejemplar, encuadernado en tela, $3.00.

PRINCIPIOS DE AGRICULTURA

Por Heriberto Monteagudo

Catedrático de la Escuela de Ingenieros Agrónomos de la Universidad de La Habana

Esta obra ra sido redactada para servir como texto a los estudiantes de esta asignatura, y responde al nuevo plan y programa de los Institutos de Segunda Enseñanza, Escuelas Normales y Granjas Escuelas.

Este tomo en venta, comprende: Reseña histórica de la Agricultura. Botánica Agrícola. (Nociones de Anatomía y Fisiología vegetales) Agrología. (Estudio del suelo). Mecánica Agrícola. Meteorología Agrícola. Siembras y Mejoramiento de las plantas. Todos los capítulos contienen grabados. Precio del ejemplar en cuarto, a la rústica, $2.00.

OTRAS NOVEDADES

CHARLIN (C.) Y OTROS.—LA RETINITIS ALBUMINURICA. Investigación clínica. Barcelona, 1928. 1 tomo en cuarto, encuadernado en tela. . . . . $ 2.80

ROSELL ET CAMBIES. — COPROLOGIE CLINIQUE. Exploration, semiologie, diagnostic coprologique, etc. París. 1 tomo en cuarto, a la rústica. 2.50

BERNAOLA DE SAN MARTIN. (R. P. P.) CURSO SUPERIOR DE LITERATURA PRECEPTIVA. Madrid, 1917. 3 tomos en cuarto, encuadernado en pasta. 8.00

NUSSBAUM (ARTHUR). TEORIA JURIDICA DEL DINERO. En dinero en la teoría y en la práctica del derecho alemán y extranjero. Madrid, 1929. 1 tomo en cuarto, en pasta. . 5.00

JERUSALEN. Hermoso Album en gran tamaño, que describe las bellezas y valor artístico de los monumentos, edificios, etc., existentes en la Tierra Santa. Contiene acuarelas de Pierre Vignal. París, 1 gran tomo en folio, a la rústica. 15.00

GUIJARRO Y CARRASCO (M.) INFECCIONES OCULARES. Bacteriología, Patología y Terapéutica. Madrid, 1928. 1 tomo en cuarto, encuadernado en tela. 3.00

MALLART (JOSE). — LA ESCUELA DEL TRABAJO. — La nueva educación. Madrid, 1 tomo en octavo, rústica. . . . 0.40

GUIBERT. LA BONDAD. Ensayo filosófico. Madrid, 1 tomo. . 0.40

SUREDA. LA CUESTION DE OSIO Y DE LIBERIO. Crítica histórica. Madrid, 1 tomo, rústica. 0.70

GUIBERT. — LA PIEDAD. Ensayo filosófico. Madrid, 1 tomo, a la rústica. 1.00

VARGAS VILA. (J. M.) — LA NOVENA SINFONIA. Crítica. Madrid, 1 tomo, rústica 1.20

VILLA URRUTIA. — PALIQUE DIPLOMATICO. Segunda serie. Recuerdos de un Embajador. Madrid, 1 tomo en cuarto, encuadernado en pasta, ... 3.50

La Moderna Poesía

Obispo 135. Apartado 605. Teléfonos A-1171, 1172 y 1173

Habana

CERVANTES

Galiano 62. Apartado 1115. Teléfono A-4958. Habana.

M.E.C.D. 2016

Telfs. A-3716 y A-2803

VENTA - ANIVERSARIO

1927 - OCTUBRE - 1928

Por los lotes que detallamos a continuación, damos una idea de la extraordinaria oportunidad que brindamos al público con esta VENTA-ANIVERSARIO. Hay millares de lotes más, todos de mercancías de superior calidad y de uso práctico, a menos de la MITAD DE SU VALOR.

2 PARES DE MEDIAS todo de seda, con talón de cuchillo, para señora, por ..... 97 cts.

1 SOBRECAMA DE piqué, clase superior, camera, por $2.00

1 MANTEL de alemanisco extra muy fino, blanco, de 2 yardas, por $1.50

5 PARES DE CALCETINES blancos muy finos, con puño de color, para niño, por ..... 97 cts.

1 PIEZA DE CAMBRIC muy fino, de 1 yarda de ancho, por ..... 97 cts.

1 SABANA CAMERA, extra, de warandol muy fino, por ..... 97 cts.

NO DEJE PASAR ESTE MES, sin visitarnos. Vale la pena que usted vea "por sus propios ojos" las grandes gangas que le ofrece

"EL NUMERO 15"

MONTE, 15, FRENTE A PRADO TELEFONOS A-3715 Y A-2803

HABANERAS

Viene de la página CINCO

EN EL ANGEL

LA BODA DEL JUEVES

Semana de bodas.
Es la actual.
Para el jueves, a las nueve y media de la noche, está dispuesta la de la señorita Elba Luisa Salcis y Olivé y el distinguido joven Rafael Saliana y Piñeiro.
Novia muy graciosa.
Esbelta y bonita.
A su vez el novio, muy correcto, muy sencillo, muy simpático, de relevantes méritos.
La nupcial ceremonia, revestida de todo lucimiento y toda pompa, se celebrará en el altar mayor de la Iglesia del Santo Angel Custodio.
Designado ha sido padrino de la boda el doctor Ramón Saliana, hermano del novio, siendo la madrina la respetable madre de la desposada, señora Leopoldina Olivé de Selcis.
Testigos.
Por la gentil Elba Luisa.
El doctor Manuel González Alvarez, renombrado cirujano de la Asociación de Dependientes, donde todos lo conocen familiarmente por Gonzalito.
El doctor José Balcinde.
Antonio Joffré.
Manuel Camio, Administrador de **El País** y el que lo es del **Avisador Comercial**, Victoriano González.
Testigos por el novio.
El doctor Ramiro Ramírez Tamayo.
El teniente coronel Lorenzo del Portillo, Auditor del Ejército, el cronista teatral del **Heraldo de Cuba**, Eduardo Hector Alonso y los señores Rafael Carranza y Valentín Mejías.
Del jardín **Milagros**, respondiendo a un nuevo y artístico modelo, será el ramo de la bella desposada.
Saldrán después los novios.
De paseo a Isla de Pinos.

EL PIANISTA LORTAT

Despedida.
Se va Robert Lortat.
El esquisito pianista que tanto se ha hecho admirar entre nosotros, ofrece mañana su concierto de despedida.
Vuelve a París.
Donde lo llaman, donde lo reclaman.
El concierto de mañana a las nueve de la noche en la **Sala Espadero** tendrá los caracteres también de una conferencia.
Es el **Sentimiento nacional en la música** el tema que desarrollará el artista.
Algo muy curioso.
De singular interés.

DE VIAJE AL NORTE

Por la vía de Key West.
Con dirección a Nueva York.
Embarcaron el sábado el joven banquero Luis S. de Mendoza y su bellísima esposa Consuelito Lamar.
Viaje de recreo.
Del que regresarán en plazo breve.

(Continúa en la pág. 9)

DOS FABRICAS CLANDESTINAS QUE FUNCIONABAN EN EL BARRIO CHINO FUERON SORPRENDIDAS POR SANIDAD

Los inspectores sanitarios, Secundino Díaz y Alberto Adot, prestaron el servicio. Una fábrica elaboraba dulces, y la otra producía butifarras. Decomiso de mercancías

Con conocimiento el doctor Carlos Calonge, Jefe del Negociado de Inspección Domiciliaria, que en el barrio chino, había una fábrica de dulces clandestina, comisionó a los inspectores sanitarios, señores Alberto Adot y Secundino Díaz, para que practicaran las investigaciones pertinentes para saber el lugar donde estaba situada dentro del expresado barrio y proceder a su sorpresa.

LA SORPRESA

Los inspectores expresados, después de múltiples investigaciones, lograron localizarla en la calle de Rayo número 28, casa de vecindad, donde el asiático Julio Pérez, elaboraba dulces, infringiendo las Ordenanzas Sanitarias, en un local completamente sucio y sin medios adecuados para la fabricación de dulces.

MULTADO Y DECOMISO DE LAS MERCANCIAS

En seguida los inspectores antes expresados, procedieron a multar al referido asiático, e inventariaron la mercancía existente, dejando en depósito bajo su responsabilidad, y a la disposición del doctor Francisco Pérez Silvero, Jefe local de Sanidad de la Habana.

OTRA SORPRESA

Mientras los funcionarios sanitarios levantaban el acta de costumbre, notaron ciertos movimientos sospechosos por parte de un grupo de asiáticos, los cuales trasladaban bultos a otros cuartos.

Inmediatamente se dieron a conocer, pudiendo encontrar en la habitación del chino Martín Lee, una gran cantidad de tripas para hacer embutidos y butifarras.

Procediendo también a multarlo y decomisarle la mercancía existente, dándose cuenta a la Superioridad para su conocimiento y efectos.

UNA GRAN CANTIDAD DE ASIATICOS

Mientras los funcionarios sanitarios, Adot y Díaz, prestaban el servicio, se reunió en la expresada casa de vecindad, una gran cantidad de asiáticos, que comentaban la sorpresa efectuada, a pesar del silencio que ellos guardan y su costumbre de no delatar a nadie.

De Estación en Estación

Un choque

En Curazao y Luz chocó el ómnibus 4 696, que guiaba Amado Novo, vecino de Concha 260, con el auto 17371, que manejaba Higinio Campos López, vecino de Compostela 139, sufriendo ambos vehículos averías de escasa importancia.

Un arrollado

Cesáreo Martínez Rodríguez, vecino de Bolívar, 69, fué asistido en el centro de socorros, de lesiones leves, que sufrió al ser arrollado en Bolívar e Italia, por el auto 5727, que guiaba Antonio Colomé Matas, vecino del Reparto La Sierra.

En el centro de socorros fué asistida de lesiones leves, Caridad Cervantes Orta, vecina de Angeles 71, las que sufrió casualmente en su domicilio al caerse por las escaleras.

Se cayó por la escalera

Un choque

En Finlay y Lazcano, chocó el auto 17475, que guiaba Jesús Miguel Alonso Herrera, vecino de Zapta, 3, con el también auto 5600, que era conducido por Máximo Lozano Villar, vecino de Peñalver, 20, sufriendo ambos vehículos averías de escasa importancia.

Desobediencia

El vigilante 1224 detuvo a Erie Blasó, chauffeur y vecino de Gloria 31, por haberle desobedecido en P. Varela y Villuendas, cuando le amonestó por una infracción municipal que con el auto que maneja cometió en dicho lugar.

Un arrollado

En el centro de socorros fué asistido de lesiones leves Dionisio Palma Montalvo, vecino de M. Alonso, 27, las que le produjo al arrollarlo casualmente en M. Alonso y Finlay, el auto 18189, que manejaba Isidoro Alegría Vigil, vecino de M. Alonso número 132.

Una caída

En la "Covaconga", fué asistido de una contusión en el antebrazo izquierdo, Bernardo Piquero San Pedro, dependiente y vecino de Luzuriaga, 119, la que se causó en su domicilio al caerse casualmente al suelo.

Un choque

En Carmen y M. Gómez, chocó el ómnibus 40819 de la Empresa Mantilla, que guiaba Moisés Amaya Valdés, vecino de C. de Managua, 79, con el auto 13743, que manejaba Santiago Sandoval Moreno, vecino de M. Alonso, 40, sufriendo este último vehículo averías que se aprecian en dos pesos.

Un resbalón

En el centro de socorros fué asistida de una herida contusa en la región mentoniana de carácter leve, Elsa García Mejías, vecina de P. Gómez, 147, a que se produjo en su propio domicilio, al resbalar casualmente y caerse al suelo.

Un arrollado

En el centro de socorros fué asistido de una herida contusa en la región dorsal del pie derecho, menos grave, Lorenzo Martínez Acosta, vecino de Municipio, 100, la que sufrió en Lacoste y Obispo, al ser arrollado por el auto número 33974, que guiaba Pascual Ruiz, vecino de Cienfuegos, 2.

Un choque

El auto 6208 que guiaba Manuel García Cameseñas, vecino de 23 y 8, en el Vedado, chocó en San Ignacio y Presidente Zayas, con el camión número 4332, que conducía José María Rodríguez Sosa, vecino de 7 número 35, Almendares, sufriendo ambos vehículos averías de poca consideración.

PRIMERA REUNION DE MAHARAJAHS EL 15, EN LONDRES

Espérase que de esa reunión se deriven grandes beneficios para toda la India inglesa

LONDRES, Octubre 19. (S.E.).—El día quince del actual tuvo lugar en esta capital la primer reunión de poderosos Maharajahs indios, riquísimos magnates cuyas casas están repletas de tesoros de toda índole. Esa reunión está considerada como de trascendentales resultados políticos y diplomáticos, y se espera que de ella se deriven nuevos beneficios para la India Inglesa, como parte integrante del Imperio que Inglaterra ejerce sobre aquella región.

De ella puede salir una India Federada, algo así como los Estados Unidos de la India, aunque con pocos rasgos de semejanza.

El interés de la misma y de las subsiguientes es doble si se tiene en cuenta que en estos se encuentra investigando el estado de la India la Comisión Simmons, compuesta exclusivamente de ingleses. Mientras aquellos estudian todas las fases de los distintos problemas los poderosos señores de la India, vienen a la capital del Imperio Británico, único superior jerárquico que aquellos reconocen.

Muchos individuos, aún ingleses, conocen cual es el "status" verdadero que liga a aquellos países con el Imperio Británico. Creen que el rey Jorge ejerce allí un poder semejante al que actúa sobre los suburbios londinenses. No saben que los setenta millones de indios están regidos exclusivamente por sus propios soberanos indígenas.

Estos se encuentran ahora en la Capital británica y son el Maharajah de Patiala, canciller de la Cámara de Príncipes; el Nabab de Shopal; el de Cuten y el Maharajah de Kasimihr.

Todos reconocen la soberanía del Rey Jorge, pero no son súbditos británicos. El Parlamento de Westminster no puede legislar para ellos. Y lo mismo sucede con los mandatos del Rey.

Son ellos los que rigen los estados indios, que se diferencian del territorio conocido con el nombre de "India Inglesa", que integra la mayor parte de la península con ese nombre.

Son admirables individuos, algunas veces, estadistas insignes, siempre llamativos, y desde hace algún tiempo grandes deportistas.

Uno de los individuos de esta clase que ultimamente ha atraído sobre sí las miradas de todo el mundo, fué el ex maharajah de Indore, que recientemente contrajo matrimonio de acuerdo con los ritos indúes con la norteamericana Nancy Miller, de Seattle, Washington. Y en virtud de sus anteriores experiencias amatorias, este poderoso señor, ahora no tiene ningún poder político y no pasa de ser un individuo como cualquier otro, bien instalado en la vida.

Los graves problemas que han atraído a los jefes de estados mencionados a la capital inglesa, es la resolución de las relaciones que mantienen con el gobierno de la India Inglesa, que a la vez que administra el país bajo su jurisdicción, mantiene una suerte de relaciones diplomáticas entre el Imperio Británico y aquellos estados.

Posiblemente el resultado de la Comisión Simmons será el de recomendar que se conceda una mayor autonomía a la India Inglesa. Los potentados indúes aquí reunidos solicitarán también una mayor autonomía para sus respectivos dominios, en asuntos gubernamentales.

En cuanto a la forma precisa en que se encuentre el remedio para esas aspiraciones, se sabe, según el dicho del Maharajah de Patiala, que no se ha llegado a una unanimidad entre los soberanos indios. Muchos de ellos creen que la solución está en una especie de unión federal que armonice todas las aspiraciones encontradas. Se formulará un plan que se someterá a una comisión especial y en él se dará participación a los soberanos independientes en la dirección de los asuntos de toda la India, pero cada una de las partes del Imperio resolverá autonómicamente sus asuntos de orden interior.

BIOMBOS

De exquisita belleza y variedad es el surtido de biombos que ya tenemos expuestos en nuestros grandes salones. En diferentes estilos y tamaños, cada uno propio para adornar el hogar elegante.

Los hay con paneles de seda bordados a mano, de piel con delicadas pinturas, de madera con incrustaciones de piedras de colores, de laca. Desde $15.00 hasta $500.00.

La Casa Quintana
LA CASA DE LOS REGALOS

Mathilde Cumont

El hermoso conjunto que forman los modelos, acabados de llegar, justifican las alabanzas que de ellos hacen nuestras damas elegantes.

VESTIDOS de Patou, Lanvin, Philiphe et Gaston, Chanel y Premet y los SOMBREROS DE Alphonsine, Reboux y Rose Descat.

Prado Números 88 y 96

ALUMNOS QUE TENDRAN QUE PRESENTARSE A CLASE HOY EN EL INSTITUTO DE LA HABANA

GRUPO 1 TERCER AÑO . AULA 1
(Hembras)

L. Castellana, 7.30 a. m.
Geometría, 8.30 a. m.
Física 1o., 9.30 a. m.
Lógica, 10.30 a. m.

Alumnas con las cuatro asignaturas que han sido asignadas a esta aula:

Serrano Rivas Margarita; Arana González, María T.; Azcona Ortega, María T.; Zaragoza López, Josefa; Fernández Batista, Blanca; Condom Cestino, Margarita; Pico, Moraima del; Portes Fernández, Antolina; Meis García, Esther; Suárez Santos, Josefa; Rossie Martínez, Consuelo; Vila Arias Georgina; Azcona Ortega, Josefa; Echegoyen Llanusa, María; Callejas Sánchez, Josefina; Tabio Palma, María C.; Choca Garganta, María D.; Peñaranda Rodríguez, Blanca; Inza Jorrín, Margarita; Medina Victorio, Dora; Rodríguez Mederos, Hortensia; y Sardiñas Armas, Virginia.

Agregadas para L. Castellana Geometría y Física 1o.:

Allison Rogles, Zoila; Miranda Fernández, Onelia; Grandal Alvarez, Dulce; Piñón Fernández, Ana; Sánchez Solano, Nesantos, Rosa; Rodríguez Martín, Josefina; y Azanza Rodríguez, Leonor; González Pérez Roca, Asela.

Agregadas para Geometría, Física 1o. y Lógica:

García Castilla Lucrecia; Mederos Echemendía, Rafaela; Corrons Rivero, Caridad; García Martínez, Carmen; Vigoa Suárez, María; Blanco Alvarez, Josefa; Torriente Ayllon, María; Bango Mayor, Flor; Niemzoff, Milha; Portal del Castillo, Herminia.

Agregadas para Geometría y Física 1o.: López Torres, Rebeca; García Barbón, María; Polo Brunet, Sara; Pedroso González, Berta; Berrier Calvo, Aida; Xiqués María Teresa; Castillo Gómez, Lucía; Maymir Sánchez, Estrella; Pamies Martínez, Leticia; Soer Febles, Sara; Leal Morejón, María; Yániz Martínez, Zenaida; Alfonso de la Puente Esperanza; Morales Alonso, Amelia; Hernández Santana, María, Betancourt Lamar, Marta; Gonzez Riero, Hilda; Alira Devasa, María; Rodríguez Riego, Concepción; Surez Duquesne, María; Martínez Penabad, Dolores; Sutter Chico, María; Rodríguez Mendizábal, Micaela; Sáinz Fernández Berta.

Agregadas para Física 1o. y Lógica: Cortés Rodríguez, Carmen; May Escofé, María; Vázquez Fernández, Concepción; Viciana Rodríguez, Lilia.

Agregadas para Geometría y Lógica: Valdés Acosta, María M.; González Domínguez, Mercedes; Capote Yanes, Pura; Montero Pérez, Rosario.

Agregadas para L. Castellana y Geometría:

Fernández Herrera, Josefa y Rodríguez Blondín, Salomé.

Agregadas para L. Castellana solamente:

Faiña Aneiro Angela; Bullaudy Bullaudy, María; Collado Cia. Alicia; Terry, Inés María; Rodríguez Rodríguez, Rosalina.

Agregadas para Geometría solamente: Gómez Borges, Carmen; Rodríguez Mayorga, Lucrecia.

Agregadas para Lógica solamente: Bacón Booth, Doris; Echemendía Echemendía, María; Diego Mirando, Rafaela; Quiñones Querol, Carmen; Guilaume Blanco, Eduvigis; Sánchez Rueda Lilia.

GRUPO 2 TERCER AÑO AULA 2
(Hembras)

Lógica, 7.30 a. m.
Física, 1o. 8.30 a. m.
L. Castellana, 9.30 a. m.
Geometría, 10.30 a. m.

Alumnas con las cuatro asignaturas que han sido asignadas a esta aula:

Martínez Vivó, Emellina; Villate Manresa, Herminia; Gonzlez Piñera, Natalia; Rabanal Fornaris, Concepción; Blanco Laredo, Cecilia; Cappe Peláez, Hilda; Quintana Valdés Caridad; Pérez Jiménez, Albertina; Béquer Azcárate, Juana; López Barrio, Lilia; Cano Alvarez, Zaida; Andreu Mateu, Silvia; León García, Lelia; Quintana Pedroso, María; Nogales Dominicis, Berta; Castro Cárdenas, Marta; González Piñera, Isabel; Sanjurjo Gómez, María; Portela Lombillo Lidia; Font del Cuetot, Ramona; Suárez Santos, María; Montes Roca, Emelina.

Agregadas con las cuatro asignaturas: Benejam Rojo, Sara; Rodríguez Vega, Armida, Souto Taboada, María del Carmen; Cabrera Castillo, María; Morales Cárdenas, Celia; García Olivares, Aurora; Triana Quiñones Ofelia; Calderín Lazaga, Rosa; Triana Quiñones, Elodia; Piedra Moreeira, Zenobia; Vallee Portilla, Emilia; Guerrero D'Wolff, María; Sarria Sarria, María; Santana Suárez, Estela.

Agregadas para L. Castellana Física 1o. y Lógica:

Roque Lassale, Ana.

Agregadas para L. Castellana, Geometría y Lógica:

Altuna Aizpurua Aurelia.

Agregadas para L. Castellana y Lógica: López Barrio, Emma; Pérez Díaz, Josefa; Casanova Jiménez, Delia; Casanova Jiménez, Luisa; Espinosa Barceló. Carmen; Mora Mora, Leonor; René Armenteros, Santa Clara; Osuna Méndez, Amelia; Ruarte Suárez, Gabriela; Morera Leal, Prudencia; Oliva Leal Leonor; Collazo Oceguera, Antonia; Loys Piñeiro, María Josefa; Menéndez Tomé, Victoria; Loys Piñeiro, Ana María; Asón Sotolongo, Josefina; Estevánez Fernández, María; Morón Fernández, Angela; Martínez Cabrrouy, María de la C.; Palacio García, Graciela; Menéndez Roque, Virginia; Ramírez Meneses, Leopoldina; Bravo Jiménez, Leonor; La Vallee González, Juana; Piña Frías, Esther; Valle, Josefa María del; Varona Fleitas, Susana; Benejam Rojo, Catalina; Servial Maluf, Genovava; Arana Bermúdez, Blanca; Mallo Ramón, Emilia; Valera Santa Coloma, Alejandrina; Ferrer López Berta; López Uribe, Estrella; Sastre Martínez, Margarita; García Jáuregui, Moraima; Delgado Suárez, Acracia; Piñeiro Rodríguez, Lilia; Ferrer González, Ena y Jiménez Galtés, Carmen.

Agregada para Geometría, Física 1o. y Lógica:

Ibáñez Varona, Guillermina.

Agregadas para Geometría y Física 1o.: Cruz Carta Carmen; Simón Raggi, Adela; Languechéim Morillas, Mercedes; Martín Carballo, Hilda; Pérez Carreras, Georgina; Montañés Reula, Amparo; García Despaigne, Elisa.

Agregada para Física 1o. y L. Castellana:

Orta Vázquez, Elvira.

Agregadas para Lógica solamente: Sirés Ruiz, Lelia; Ramírez Corria, Elba; Guardado Nogueira, Margarita; Díaz Vidal, Blanca.

Agregadas para Física 1o. solamente: Hernández Santana, Clara y Jiménez Fernández, Ofelia.

Agregadas para Geometría solamente: Solano Duarte, Dulce; Alzugaray Oliveira, Juana; Bosch Núñez, Amalia; Capote García, Juana; Cuesta Muguruza, María; García Carreras María; Flores Solís Olga; Calonge Díaz Fredesvinda; Mateu Esquivel Julia; López Guerrero, María D.; Núñez Oliva, Rosario; Isoba Leiseca María; Amores Jiménez, Luz; Mendiondo Rivero, Anatolia; Sanier Betancourt, María; Díaz Navarrete, Dulce; Caballero Caballero, Berta.

Los alumnos relacionados a continuación se presentarán con la mayor urgencia en la Secretaría del Instituto para ser notificados del resultado de sus peticiones o para asignarles horas, aulas, etcétera:

Mario Fabranes; Isabel Chediak; Silvestre Martínez; Arnaldo Escalona; Hifa Chediak; Berta Arce; Orlando Molina; Reinaldo Simpson; Sabino Fernández Viso; Juan Bethencourt; Otilio Marín; Ester Tarajano; Domingo Gutiérrez; Sergio Sánchez; Hilda Touza; Celia Tarajano; Agueda Pérez Iser; Santiago O'Harris; Manuel Cobas; Roberto García; Remigio Rojas; René Pérez Fraga; Fernando Muñoz; Tomás Olivera; Santiago Somodevilla; Carmen López; Alberto Lastres; Luis Tabío Nodarse; Raúl Luque la Torre; Antonio Quintana; Fernán Lugo Viña; Miguel Uria; Antonio Palacio; Domingo Ballesté; Estanislao Tamés; Diego Oramas; Francisco de Torre; Ricardo Pardo; Pedro Bergues; Mauricio López; Roberto Henderson; Francisco Fernández Maresma; Florencio Montero; Gastón Velez Wolf; Miguel Jáuregui; Armando Castro; Carlos López Muñoz; Esperanza Alfonso; Tomás Pérez Herrera; Miguel Hernández Santana; José M. Fernández Guitart.

Las horas para la clase de Francés 1o. han sido fijadas para las 10 y 30 de la mañana en el aula 11 y para Francés 2o. en la misma aula a las cuatro y treinta de la tarde. Los alumnos matriculados en dicho estudio se presentaran a sus clases a partir de las diez y treinta del próximo día 22.

Viendo nuestras Vidrieras

Verá la exposición de zapatos más bonitos que para la presente estación hay en la Habana.

VENGA Y VEALAS.

Sandalia egipcia, de charol glacé, horma corta, $8.00.

Elegante modelo charol negro con vistas de piel fuego, $6.50.

Charol y vistas satinado rosachampagne, $5.00.
Igual, vistas satinado Brown, $4.50.

PIDANOS CATALOGO.

LA APLANADORA

REINA Y BELASCOAIN.

Los pedidos del Interior, 30 centavos extra.

ABADIN Y CIA.

EL GRIPPOL

ES DE GRAN ERITO EN EL TRATAMIENTO DE LA GRIPPE, TOS, CATARROS, BRONQUITIS, TUBERCULOSIS PULMONAR, LARINGITIS Y TODOS LOS DESORDENES DEL APARATO RESPIRATORIO.

DOSIS: ADULTOS: 4 CUCHARADAS AL DIA.
PARA NIÑOS: CONSULTESE EL FOLLETO DEL FRASCO.
LABORATORIOS DEL DR A.C. BOSQUE TEJADILLO 36

LA CASA GRANDE

FUNDADA EN 1887 GALIANO Y SAN RAFAEL CENTRAL PRIVADA M-9980 / L M-9989

LUNES DE LA CASA GRANDE

Artículos que ponemos hoy a la venta a precios especiales de los LUNES

PARA NIÑOS

Trajes de dril, de saco y pantalón, rebajados a **$3.00.**

Vestidos para niñas, de crepé de seda, tallas del 10 al 14, a **$2.75 y $3.25.**

TELAS BLANCAS

Planta Baja, al Fondo

Piezas de seis yardas, de crea inglesa de superior calidad, a **$0.38.**

Piezas con ocho yardas de crea inglesa, rebajadas a **$1.78.**

FELPAS

Planta Baja, al Fondo

Toallas de felpa, de 20x40, de buena calidad, media docena por **$1.73.**

Las de 20 x 44, con franja de color, muy dobles, media cena, **$2.50.**

Sábanas de felpa para el baño, de 73 x 43 pulgadas, a **$1.84.**

PELETERIA

Primer Piso.

ZAPATOS de charol combinados con piel en colores, su precio normal, $10.00; hoy, en venta especial, a **$3.00.**

BOLSAS Y CARTERAS

Planta Baja.

Carteras de piel, combinadas en colores, de $1.20, hoy, lunes, a **$0.88.**

Bolsas de piel de distintas finas calidades, de $5.25, rebajadas a **$3.25.**

Finísimas bolsas de piel de foca, con cierres de fantasía, de $6.00, rebajadas a **$3.75.**

MEDIAS PARA NIÑOS, de seda, con puño escocés, a **$0.75.**

VESTIDOS

Primer Piso

Vestidos de chiffon floreados, de $25.00, rebajados a **$12.75.**

MEJORES QUE LOS ANTERIORES, de $35.00 **$17.50.**

TELAS

Planta Baja

Crepé Mongol, y "charmé" francés, surtido de bonitos colores, rebajado de $2.25 a **$1.55.**

CORTES DE VESTIDO Y RETAZOS DE SEDAS, FRANELAS Y TELAS DE HILO CASI REGALADOS.

CRETONAS

Tercer Piso.

Cretonas inglesas en la más extensa variedad de pintados, de una yarda de ancho, a **$0.15.**

ROPA INTERIOR FEMENINA

Primer Piso.

Combinación pantalón, de seda, en distintos tonos y con finos encajes de fantasía, de $6.00, hoy lunes, solamente, a **$3.45.**

Juegos interiores de batista, en seis distintos colores, con preciosos bordados, rebajados de $3.75, a **$2.45.**

SEDERIA

Planta Baja.

Encajes de metal, propios para pantallas, valen a $1.50, hoy a **$0.93.**

Encajes de guipour, estilo godet, de $2.75, rebajados a **$1.95.**

FAJAS

Primer Piso

Fajas de cutí de hilo y de seda brocada Lilly de France, rebajadas de $6 a **$2.95.**

Ajustadores de punto de hilo, rosados, rebajados a **$0.43.**

ROPA DE CAMA

Planta Baja, al fondo

Sábanas de warandol de 72 x 90, a **$0.78.**

Fundas de warandol, cameras (de 45 x 150) a **$0.39.**

Cuadrantes de warandol, de 60 x 60, a **$0.43.**

Juegos de cama de warandol de unión, calados y bordados a mano, de $10.00, rebajados a **$6.50.**

PERFUMERIA

Planta Baja.

Sales de Guerlain, para el baño, rebajadas de $1.50 a **$0.65.**

Lociones finas de LUBIN y SALOMON, de $1.65, rebajadas a **$0.99.**

Loción vegetal para fricciones, a **$0.44.**

Jabón COLONIA, caja con seis pastillas, a **$0.55.**

Por el mismo artículo La Casa Grande le cobra menos

PRUEBA GRATIS

40 AÑOS DE ÉXITO.

VINO-LEGITIMO

PEPTONA-BARNET

FERROFOSFATADO

3 Copitas alimentan más que 100 gramos CARNE FRESCA

Todo se asimila pronto sin digerir, descansa el estómago y el hígado

PREPARADO POR:

Droguería "Sarrá" - La Mayor

Muestra Gratis presentando mañana este periódico

(Válido hasta el día 23).

M.E.C.D. 2016

Gacetillas

PAYRET

HOY Y MAÑANA, ULTIMAS FUNCIONES DE BERNARD EN PAYRET

El Profesor Bernard, que impresionó al público habanero con sus experimentos de hipnotismo, magnetismo, sonambulismo y catalepsia, ofrece hoy y mañana sus dos últimos espectáculos en Payret.

El programa para esta noche es completamente distinto del de los dias anteriores.

En las tandas de cinco y media y nueve y media actuará Bernard.

En ellas se exhibe la película La Gloriosa Bessie, por Dolores Costello.

A las siete y media se proyectará la película solamente.

Los precios para las tandas de Bernard son populares hoy y mañana.

En el programa de hoy presentará Bernard nuevos experimentos de trasmisión de la voluntad.

2188. O-22.

TRIANON

Una vez más exhibe Trianon en sus tandas elegantes de cinco y media y nueve y cuarenta y cinco la gran producción de la Universal, interpretada por el célebre actor Norman Kerry, secundado por Marceline Day y Lewis Stone, titulada La Legión Extranjera.

A las ocho y media: El Veneno del Jazz, por George Lewis y Marion Nixon.

Para mañana martes, en las tandas elegantes de cinco y media y nueve y cuarenta y cinco se exhibe la gran producción alemana, distribuída por la Parmount Film, titulada El Ultimo Vals.

El miércoles, en los turnos preferidos de cinco y media y nueve y cuarenta y cinco se exhibe la divertidísima conmedia Metro, interpretada por los simpáticos actores George K. Arthur y Karl Dane, titulada Gente de Circo.

El jueves, viernes y sábado se exhibe la monumental producción de los Artistas Unidos, interpretada por el gran actor Ronal Colman, secundado por la bella y espiritual Vilma Banky, titulada Los Dos Amantes.

2018. O-22.

CAMPOAMOR

Hoy se estrena la película de Raquel Meller, basada en la más atrevida novela, de El Caballero Audaz, titulada La Venenosa, interesante cinta de un argumento grandioso.

En las tandas elegantes, debut de The Black Pearls, trio de mulatas americanas, que ejecutan bailes excéntricos y acrobáticos, canciones, los melodiosos bles del sur de los Estados Unidos y presentan un match de boxeo en toda regla.

Mañana se estrena la producción Metro, Los Cosacos, de John Gilbert y Renée Adorée, película que se reprisa el miércoles, debido a la gran demanda de localidades que tenemos para su estreno.

El jueves La Bestia del Mar, la película que consagró como un gran artista a John Barrymore.

El viernes: Gente de Circo, otra película Metro, con Karl Dane y George K. Arthur.

En la semana entrante: Un Caballero de Paris, de Adolphe Menjou; Suerte Aciaga, de Milton Sills; y Los Dos Amantes, de Ronald Colman y Vilma Banky.

2166. O-22.

TEN CENTS TEATRAL

Por última vez se pone en escena hoy en el Teatro Nacional, la revista lírica coreográfica Colores y Colorines, en la que toman parte todos los artistas del conjunto, con números de variedades por Elia de Granados, la elegante bailarina española; Carmita Ortiz, Julio Richard, Slopy Joe, el inimitable bailarín cómico; Alicia Rico, The Three Beauties, el Jazz Band y la orquesta del Maestro Fuentes. Se exhibe la interesante película Almas Gemelas, por la notable artista de la pantalla, Jane Novack.

Mañana martes se estrena la revista Juguetes Animados, en la que toma parte toda la compañía, y será vestida por la acreditada sastrería teatral Finzi, notable modisto italiano. Dentro de breves dias la empresa publicará su plan de matinées infantiles para los niños, con concursos en que ellos tomarán parte y obtendrán valiosos regalos. En estas matinées actuarán números cómicos, que podrán considerarse como la avanzada del Gran Circo Santos y Artigas, que debutará en Diciembre en el Teatro Nacional con un magnífico elenco.

2025. O-22.

IMPERIO

Estupendo éxito fué el alcanzado en este teatro ayer. Las familias invadieron totalmente la simpática sala. La orquesta, como siempre, colosal. Las películas, todas del agrado del público, que disfrutó de la magnífica ventilación con que cuenta este acreditado Teatro Imperio.

El programa combinado para hoy es excelente y en él figura el estreno de la exquisita producción por Dorothy Gish, titulada Madame Pompadour, y las igualmente interesantes cintas, Papá no Comas de Eso, por Dix Davidson; Noche de Espanto, por M. Phosca; y El Mal de las Esposas, por Esther Ralston.

Los precios de entradas para hoy son de 10 cts. par ala matinée; 20 centavos la tanda con derecho a ver la matinée; y 20 centavos la función corrida de la noche.

1922. O-22.

EN TODAS LAS TANDAS **HOY** EN TODAS LAS TANDAS

CAMPOAMOR

Estreno de la producción de RAQUEL MELLER, basada en la novela del CABALLERO AUDAZ,

"LA VENENOSA"

5 y cuarto EN TANDAS ELEGANTES 9 y media

DEBUT GRAN DEBUT

THE BLACK PEARLS

Trío de mulatas americanas CANCIONES

BAILES EXCENTRICOS Y ACROBATICOS. — BOXEO

Tandas de 2 y 3 y media: Luneta, 20 Centavos

Tandas de 5 y cuarto, 8 y 9 y media: Lunetas, 40 Centavos

Mañana, LOS COSACOS, por John Gilbert y Renée Adoree.

RIALTO

¡MAÑANA!

DIA DE MODA

CUBAN-AMERICAN FILM Presenta

al mas perfecto actor del cine

RALPH INCE

Con JOLA MENDEZ en

"MIENTRAS CHICAGO DUERME"

(CHICAGO AFTER MIDNIGHT)

TEATRO

LA ORQUESTA SINFONICA

Celebró ayer, a las diez de la mañana, en el Teatro Nacional, la Orquesta Sinfónica de la Sociedad de Conciertos de la Habana, su cuadragésimo noveno concierto de abono.

El interesantísimo programa en que figuraban la Obertura de Egmont, de Beethoven, el gran poema sinfónico de Liszt, Los Preludios, Vol lo sapete (de Cavalleria Rusticana) que fué interpretado por la orquesta con el soprano Lepa Ves; Fruehligsmacht, de Schumann, Traum Dammerung, de Strauss y Erlkoenig y La insana parola, de Verdi, donde actuó la solista Ves. Al final, Del Nuevo Mundo, la Sinfonía de Dvorack, que cerró brillantemente el concierto.

Había gran expectación entre los dilettanti.

El maestro Roig, dirigió magistralmente las grandes composiciones de Beethoven, Liszt y la magnífica sinfonía de Dvorack y fué aplaudidísimo. Los profesores realizaron labor de primer orden.

Lepa Ves, solista valiosísima, obtuvo un gran **succes**. El notable profesor Winkler Lajos, que se encargó de la parte de arpa, mostró sus buenas aptitudes.

El concierto de la Orquesta Sinfónica fué, en síntesis un gran acontecimiento musical.

MANUEL NORIEGA, EL DR. MANKE, ANDREU Y LAS IRIS

Se presentó nuevamente al público habanero, en la escena del Principal de la Comedia, un actor cómico que ha sido muy aplaudido por la sociedad habanera, que era un ídolo en Méjico y que tiene grandes facultades indudablemente para imponerse en el género a que se dedica. Se llama Manuel Noriega. El completo dominio que tiene de la escena, el detenido estudio que hace de los papeles que se le confían, su gracia natural, espontánea, que fluye sin esfuerzo y su deseo de superarse a sí mismo en cada tipo, lo colocan en elevado nivel y le han conquistado las simpatías generales.

Reapareció haciendo un "fantástico" personaje en uno de esos **despropósitos** con que Muñoz Seca, el Emperador del Astrakán, obsequia al infinito número de sus admiradores.

¡Usted es Ortiz! se llama la obrita. Como en casi todas las demás, el autor entusiasma a los concurrentes con sus chistes de todas clases, con sus contrastes que están lindando siempre entre lo cómico, lo bufo y la pantomima. La arbitrariedad más arbitraria reina a lo largo de estas producciones que tanto producen a esos dos Pedros (Pedro Muñoz Seca y Pedro Pérez Fernández) que han llegado a himaláyicas alturas en el trimestre con sus retorcidas, "astrakánicas" e "hilarantes" escenificaciones.

Noriega logró no sólo salir airoso en el empeño, sino triunfar espléndidamente.

Los demás artistas del Principal lo secundaron bien y el público premió la excelente labor con aplausos cálidos.

El Dr. Alex Manke, violoncellista de mérito excepcional, ha obtenido en el Teatro Martí dos ruidosos éxitos interpretando el sábado por la noche el Nocturno, de Chopin, transcripción de Popper y La Tarantella, de Popper, y anoche en la segunda parte del concierto popular de la cantante mejicana Margarita Cueto, El Cisne, de Saint-Saens, y la Gavota, de Popper.

Es un verdadero artista. Obtiene en el instrumento los más tenues matices y le da intensa expresión emotiva a cuanto toca. Técnico de valer extraordinario, no se aparta del canon musical. Su espíritu de músico inspirado, su vocación por el divino arte y su refinada sensibilidad le permiten ejecutar superbamente las composiciones que interpreta.

Andreu y las Iris actúan en el Teatro Campoamor, con gran éxito. Ayer, por la tarde, oímos varios números del gracioso humorista español y de las hermanas Iris, que fueron acogidos con entusiasmo por el público que llenaba el coliseo de la calle de Industria.

Andreu y las Iris—indudablemente, hacen pasar un rato agradable a las personas que can al teatro en busca de solaz y esparcimiento.

VIDA OBRERA

LA MANIFESTACION DE LOS TORCEDORES

PUNTOS DE REUNION PARA LA MANIFESTACION CONTRA LAS MAQUINAS TORCEDORAS, QUE TENDRA EFECTO EN LA CIUDAD DE LA HABANA EL DOMINGO 28 DEL PRESENTE A LAS DIEZ DE LA MAÑANA.

Veteranos de la Independencia e Instituciones Patrióticas. San Miguel (cuadra comprendida entre Belascoaín y Lucena).

Logias Masónicas; Sociedades Culturales; Federación de Despalilladoras y Gremios Anexos.—San Miguel (cuadra comprendida entre Lucena y Marqués González).

Bandas de Música; Autoridades; Prensa; Unión de Fabricantes de Tabacos y Cigarros de la Isla de Cuba; Comisión de Propaganda y Defensa del Tabaco Habano; Ejecutivo de la Federación Nacional de Torcedores de Cuba; Ejecutivos de los Comités Provinciales de la Federación Nacional de Torcedores de Cuba.—San Miguel (cuadra comprendida entre Marqués González y Oquendo).

Colectividades Obreras de la Habana; Colectividades Obreras del Interior de la República.—San Miguel (cuadra comprendida entre Oquendo y Soledad).

Sociedades de Torcedores Federadas de la República; Provincial de Pinar del Río.—San Miguel (cuadra comprendida entre Soledad y Aramburo).

Provincia de la Habana.—San Miguel (cuadra comprendida entre Aramburo y San Francisco).

Provincias de Matanzas y Santa Clara.—San Miguel (cuadra comprendida entre San Francisco y Espada).

Provincias de Camagüey y Oriente.—San Miguel (cuadra comprendida entre Espada y Hospital).

RECORRIDO QUE HARA LA MANIFESTACION.

Lugar de partida: San Miguel y Belascoaín; por San Miguel hasta Galiano; Galiano hasta San José; San José hasta Zulueta; Zulueta hasta Neptuno; Neptuno hasta Prado (acera impar); Prado hasta Refugio; Refugio hasta Monserrate; Monserrate hasta el Parque de José de la Luz Caballero donde se disolverá.

ORDEN DE LA MANIFESTACION

1—Caballería al mando del señor José Manuel Castillo.
2—Veteranos de la Independencia.
3—Instituciones patrióticas de toda la República.
4—Logias Masónicas.
5—Sociedades Culturales.
6—Federación de Despalilladoras y Gremios anexos.
7—Banda de Música.
8—Autoridades.
9—Prensa.
10—Unión de Fabricantes de Tabacos y Cigarros de la Isla de Cuba.
11—Comisión de Defensa y Propaganda del Tabaco Habano.
12—Ejecutivo de la Federación Nacional de Torcedores de Cuba y Gobernadores Provinciales de toda la República.
13—Ejecutivos de los Comités Provinciales de la Federación Nacional de Torcedores de Cuba.
14—Banda de Música
15—Colectividades Obreras de la ciudad de la Habana.
16—Colectividades Obreras del Interior de la República.
17—Banda de Música.
18—Sociedades Asiáticas.
19—Sociedades de Torcedores Federadas de la Provincia de Pinar del Río, con bandas de música.
20—Sociedades de Torcedores Federadas de la Provincia de la Habana, con bandas de música.
21—Banda de Música del compañero Diego Pedroso.
22—Sociedades de Torcedores Federados de las provincias de Matanzas y Sta. Clara, acompadas del Sexteto Habanero.
23—Sociedades de Torcedores Federadas de las provincias de Camagüey y Oriente, con bandas de música.
24—Simpatizadores de la campaña contra las máquinas torcedoras.

La Habana, Octubre 18 de 1928.

Por la Federación Nacional de Torcedores de Cuba: **Juan Abelardo Mugica**, Presidente; **José García López**, Secretario; **Ramón Pedroso**, Tesorero.

Por el Comité B-Provincial de Torcedores de la Habana y Pinar del Río: **Ricardo García**, Presidente; **José García López**, Secretario; **Pablo Palenzuela**, Tesorero.

SUCESOS VARIOS

Un resbalón

Al resbalar casualmente y caerse al pavimento en su domicilio, Servando García González, vecino de Independencia, 2, se causó una contusión en la articulación tibio tarsiana derecha, de la que fué asistida en el Hospital Municipal.

Un choque

En M. Gómez y Castillo, chocó el auto 17347, que guiaba Prudencio García Fernández, vecino de Carmen 11, con el también auot 1014, manejado por Angel García Reirosa, vecino de la calle B, número 66, en el Vedado, sufriendo ambos vehículos averías de escasa importancia.

Un choque

En L. y 27a chocó el tranvía 639, de Playa-Estación Central, que guiaba José Pazos Núñez, vecino de 16, 22, Vedado, con el ómnibus 192, de a Cuba, que se dió a la fuga, sufriendo el tranvía averías de poca consideración.

Amenazas

José Ponce Moré, soldado del Ejército Nacional y vecino de Independencia 267, denunció que fué amenazado con una navaja barbera por su vecino Laureano Barroto, por haberse opuesto a que maltratara a su legítima esposa.

Otro choque

En Independencia y Almendares, chocó el auto 18377, manejado por Genaro Plasencia Delgado, vecino de Avenida de Las Palmas, sin número, en Marianao, con el tranvía número 156, de Príncipe-San Juan de Dios, que guiaba el motorista Guillermo Quesada León, vecino de Bruzón 23, sufriendo ambos vehículos averías de poca consideración.

Mordeduras de perro

Rolando Juvenal Escalona, vecino de Recreo, letra M, fué asistido en el centro de socorro, de una herida en la pierna derecha, la que le produjo el morderle, un perro callejero, cuando se hallaba frente a su domicilio.

Riña y lesiones

El vigilante 1379 detuvo a Benita Batan Fernández, vecina de Márquez 5, y a Luisa Ferreiro González, del mismo domicilio, por haberlas sorprendido en riña en el patio de la mencionada casa. Ambas tuvieron q. ser asistida en el centro de socorros de lesiones leves, que mutuamente se produjeron.

Una caída

Al caerse al suelo casualmente cuando transitaba por Concha y Luco, Agustín Heredia Torregrosa, vecino de Municipio, 1 y medio, se produjo lesiones leves de las que fué asistido en el centro de socorros.

CARTEL DEL DIA

TEATROS

NACIONAL.—Tarde y noche: La señorita de compañía; una revista de actualidades mundiales; Almas gemelas; Colores y colorines (revista coreográfica).

PAYRET.—5 y 15 y 9 y 30: presentación del profesor Bernard; La Gloriosa Bessie.

REGINA.—8 y 30: Cuadros nacionales. 10: Don Chucho; Mosaicos.

ALHAMBRA.—8: El cambio de la hora. Segunda tanda: Ten Cents Teatral. Tercera tanda: El Prado de la Habana.

ACTUALIDADES.—8 y 30 y 10: cintas cómicas; El hombre que ríe; presentación de la Compañía de Revistas y Variedades.

CINEMATOGRAFOS

CAMPOAMOR.—En todas las tandas: La venenosa. Tandas elegantes: debut del trío de mulatas The Black Pearls.

ENCANTO. — Tandas elegantes: El Angel de la Calle. 8 y 30: Intrigas orientales.

FAUSTO.—Tandas elegantes: Dos amantes; una revista de actualidades mundiales.

LIRA.—Tarde y noche: En el país de las arañas; El redactor fotógrafo; Susana la Pianista; El amor pudo más.

CUBA.—Matinee y nocturna: una revista; una comedia; La Mujer de Paris; La venenosa.

LARA.—Tarde y noche: cintas cómicas; El fantasma del circo; El Caballero de Paris.

RIVOLI.—5 y 15: Suerte aciaga. 8 y 30: Damas en olvido; Suerte aciaga.

VIOLETA.—Tarde y noche: Vieja ayuda; El hombre que triunfa; La vida es un azar; una revista de actualidades.

OLIMPIC.—5 y 30 y 9 y 45: Todos eran valientes. 8 y 30: El sendero de espinas.

PRADO.—5 y 15 y 9 y 30: Tinieblas. 8: El niño lindo; una revista de actualidades.

RIVIERA.—5 y 30 y 9 y 45: Juanita la emprendedora. 8 y 30: Locuras de media noche; una comedia en dos partes.

NEPTUNO.—5 y 15 y 9 y 45: La Bestia del Mar. 8 y 30: Su hora; una revista de actualidades mundiales.

NORMA. — Tarde y noche: San Francisco o La Ciudad del Misterio; El tesoro enterrado; una revista de actualidades.

VIVES.—8 y 30: La felicidad ajena. 5 y 30 y 9 y 30: una revista de sucesos mundiales; El último vals; cintas cómicas.

IMPERIO.— Matinee y nocturna: Madame Pompadour; Papá, no comas de eso; Nocde de espanto; El mal de las esposas.

TRIANON.—5 y 30 y 9 y 45: La Legión Extranjera. 8 y 30: El veneno del jazz.

GRIS.—5 y 30 y 9 y 30: una revista de sucesos mundiales; La dama errante. 8 y 30: El paje leal; una revista.

APOLO.—5 y 30: una comedia; La Bohemia. 9: La Bohemia; Wu Li Chang.

RIALTO.—Tandas elegantes: una revista de actualidades mundiales; Los cosacos. 8: Fuego y acero. 2: Los cosacos.

UNIVERSAL.— Tarde y noche: una comedia en dos actos; Una exhalación montés; episodi ooctavo de La saeta roja; María Rosa; una comedia.

VERDUN.—Tarde y noche: Entre naranjos; Uno contra tres; La seña de la garra; El fantasma del circo; comedias.

WILSON. — Tarde y noche: una revista; una comedia; Juventud descarriada; Hecha para el amor; una comedia.

INGLATERRA.— Matinee y nocturna: Los antros del crimen; En manos de bandidos; una revista de actualidades.

Gacetillas

ENCANTO

Hoy lunes, en nuestras tandas elegantes de cinco y media y nueve y cuarenta y cinco, de las que repetimos de nuevo que día a día quedan más animadas y concurridas, siendo las preferidas del público elegante, estrenaremos El Angel de la Calle.

En dias anteriores hemos dado algunos datos de tan depurada obra cinematográfica y en la pantalla de este Teatro hemos venido dando a conocer algunos de los juicios de los más autorizados críticos. El New York Dauly Mirror, dice lo siguiente: ¡Qué estupenda actuación la de Janet Gaynor y Charles Farrel! ¡Qué hallazgo de la Fox, el de esta joven con semejante talento...! El Petit Parisien dice: "Es una producción simplemente maravillosa... Su realismo hiere... mas purifica y eso es invaluable para el espíritu". Y refiriéndose a los efectos fotogénicos de que hablamos nosotros ayer, dice el London Times de Londres: "Cada fondo en que los dos personajes casi unidos, se mueven, es un verdadero cuadro. En El Angel de la Calle se patentiza una vez más la intensa y novísima poesía del cinema".

Es pues, sin duda alguna, El Angel de la Calle, tanto por la labor de los actores todos como la técnica y la fotografía, un paso vigoroso de avance del cinematógrafo, una obra de arte acabadísima, hondamente humana.

En la tanda de los ocho y media: Intrigas Orientales, por Richard Dix.

El viernes de esta semana, día 26, se presentará en nuestras tandas elegantes de cinco y media y nueve y cuarenta y cinco un actor cubano que viene de Europa precedido de sólido renombre. Nos referimos a Elías Pierre, que es el rey de los bailes exóticos, en los que ha alcanzado un raro dominio.

1978. O-22.

FAUSTO

Hoy lunes, en las tandas elegantes de cinco y media y nueve y cuarenta y cinco será la presentación en este teatro de Dos Amantes, la bellísima producción de los Artistas Unidos, en que lucen sus notabilísimas facultades dos artistas del calibre de Vilma Banky y Ronald Colman.

Nosotros, que hemos gozado del espectáculo de esta cinta, experimentando una honda emoción artística, nos atrevemos a decir sin reparo que es una de las cintas mejor hechos, con fotografías más perfectas y desenvolviendo los papeles centrales dos actores con un conocimiento profundo de su arte, y de la psicología de los personajes que interpretan.

Ver Dos Amantes significa haber gozado de uno de los más depurados espectáculos artísticos del mundo.

2011. O-22.

UNIVERSAL

Para hoy lunes 22, presenta un grandioso programa el ventilado y cómodo cine de las mil lunetas de Egido y Monte.

Una graciosa comedia en dos actos. La regia película del Oeste, en 6 actos, por Ted Wells, titulada Una Exhalación Monté.

El episodio 8 de La Saeta Roja.

Y la grandiosa super atracción en 10 actos, por Joan Crawford, titulada MARIA ROSA.

Los precios precios que regirán para las funciones de matinée y noche, es de 10 cts. luneta.

Mañana: El Chico de Sonora, por Tom Tyler; el episodio 9 de La Saeta Roja, y la producción joya por Eleanord Boardman, titulada MUCHEDUMBRE.

1901. O-22.

RIVIERA

Hoy: JUANITA LA EMPRENDEDORA

Hoy lunes, en las tandas elegantes está anunciado el reestreno de la fascinadora producción en la que tanto se luce la muy vivaracha actriz Colleen Moore, titulada Juanita la Emprendedora.

Para la tanda inicial de la noche se proyectará la regia producción de Jacqueline Logan, titulada Locuras de Media Noche.

Mañana, martes dia de moda, en las tandas elegantes será estrenada la grandiosa obra en la que obtiene un ruidoso triunfo el gran actor Milton Sills, titulada La Suerte Aciaga.

El jueves, en las tandas aristocráticas se estrenará la más fascinadora producción del gran actor, terror de los maridos, Adolphe Menjou, titulada Un Caballero de París.

El sábado, en las tandas elegantes, un gran estreno, titulado Gente de Circo, por el simpático actor Karl Dane.

El domingo, a las nueve y media, grandiosa función para celebrar el aniversario de la fundación de este teatro. El programa combinado para esta noche será algo extraordinario, y pronto lo daremos a conocer al público.

2021. O-22.

CINE

CHARLIE CHAPLIN

ERA la tierra de los hombres rubios,
del riel y de la hélice;
de las ciudades verticales
que vuelcan su optimismo como un "cocktail"
en copas color de "jazz".

¿Quién deshojó la rosa que traía
Cine, musa de sombra?
¿En qué espejo se miraron tus ojos tristes
y se compuso esa sonrisa escéptica
que tiembla en tu bigote, mariposa de alambre?

Charlie,
sota de corazón en la baraja de la mala suerte,
viajero de las cuatro latitudes del sueño,
traías en la maleta
sólo un poco de hastío
y una ilusión desvencijada y rota.

Pero, como el mago del circo,
sabías el camino del asombro
que un día recorrieron tus botas boquiabiertas.
E hiciste que brotaran de tu pañuelo
todos los pájaros de la risa.

En tu cielo "kermesse"
había perritos alados,
quioscos,
juguetes,
y muchachitas lindas que acechaban tu paso,
"poiled baby" de un paraíso de papel.
Pero el día,
que amanece en la vara del gendarme,
te encontró deletreando en su cartilla ingénua
versos que sólo saben los bancos de las plazas.

Era preciso, pues,
devanar el ovillo de otro sendero inútil,
rotular la maleta
para otro puerto del desencanto.

Hubo una fuga de patines
que despertó chicharras en todos los rincones del silencio.

¡Alaska!
Tus manos ávidas de oro
arrancaron su miaja de calor
a la nieve que cubre los caminos sin huella.
Ese calor corazonero llenó de plumas tu cabaña
y se quedó prendida en la blusa de Georgia,
hilandera de baile, que hila al compás de un violín moribundo.

Charlie,
—affiche inquieto, anuncio de las horas sonámbulas—
tus pies, sobre un cuadrante negativo,
marcan las diez y diez.

¡Hay que soñar de prisa!
Sigue levantando palacios de celuloide y sombra
para los niños que mañana serán poetas;
sigue quebrando carcajadas
para hacer castañuelas el tedio.

(Tengo un presagio rubio que está poblado de ecos).

Cuando tus pies se junten en el reloj de sombra
será otra vez la Nochebuena,
y te irás a encender en la cabaña
estrellas de yesca y estearina
a cuya luz incierta la danza de los panes,
hilandera de baile, que hila al compás de un violín moribundo.
dilatará el asombro en los ojos ausentes de Georgia,
como un juego de espectros.

ALBERTO FRANCO.

HOY - RIALTO - HOY

Los Cosacos

POR JOHN GILBERT

LUNETAS, 50 CENTAVOS. PREFERENCIAS, 60 CENTAVOS

FAUSTO

TEATRO PAYRET

PRE-ESTRENO OCTUBRE 24

ESTRENO OFICIAL 26-27-28

CUBAN-AMERICAN FILM CO. Presenta

Don Quijote DE LA MANCHA

"DON QUIJOTE"

EL HIDALGO CABALLERO QUE VIVIENDO LOCO MURIO CUERDO !!.

Las escenas han sido tomadas en los lugares auténticos concebidos por el "MANCO DE LEPANTO" en su famosa obra

fiel adaptacion cinematografica de la obra inmortal de

DON MIGUEL DE CERVANTES SAAVEDRA

M.E.C.D. 2016

UNIFORMES

PARA SIRVIENTAS

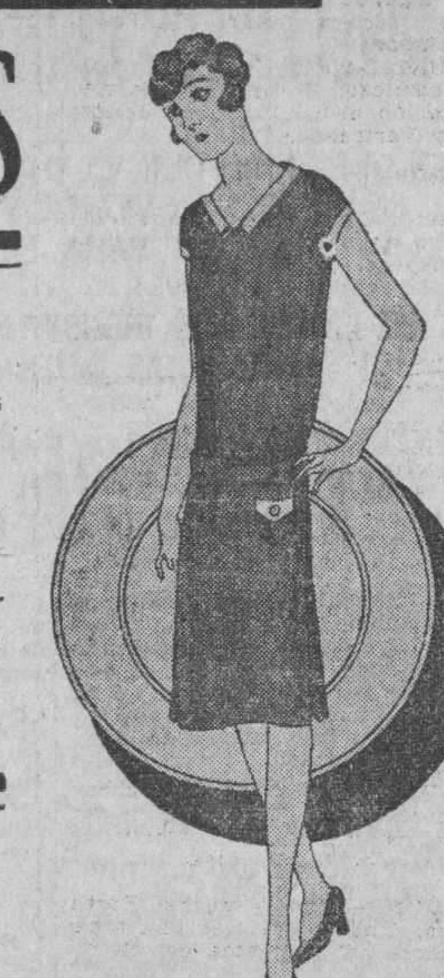

A $1.00.—De percal francés azul pastel.

A $1.30.—De percal negro, con cuello y bocamangas blancos.

A $1.50.—De gabardina blancos.

A 40 y 50 c.—Delantales de percal azul, o azul con pinticas blancas.

A 50 c.—Delantales blancos con festón.

GRAN LIQUIDACION

De Trajes para Niños

A $1.25 y $1.90.—TRAJES DE FINA GABARDINA EN COLORES. (Valen el doble).
A 70 y 80 c.—CAMISAS DE SPORT, para niños de 6 a 14 años.
A 80 c.—PANTALONES "MECANICO. Para niños de 4 a 14 años.
A $1.20 y $1.40.—PANTALONES DRIL (blanco, crudo y kaki). Para niños de 4 a 14 años.
A $2.00.—PANTALONES DE FRANELA BLANCOS, A LISTAS, estilo Príncipe de Gales.
A 70 y 80 c.—UNION SUITS, CALIDAD SUPERIOR, para niños de todas edades.
A 50 c.—CALZONCILLOS PARA NIÑOS DE 4 A 12 AÑOS

Almacenes "LA FILOSOFIA"

Neptuno No. 73 y 75. San Nicolás No. 74. Manrique No. 53 y 55

HABANERAS

Viene de la página SIETE

SANTA EDUVIGIS

BODAS DE PLATA

Año tras año.
Sin faltar uno solo.
Se han sucedido así, hasta llegar la de ayer, las fiestas de Santa Eduvigis, en la Parroquia del Vedado.
Veinticinco años que hase venido celebrando con creciente lucimiento, gracias a los esfuerzos, desvelos y entusiasmos de sus meritísimas camareras, las caritativas señoras Natalia Maruri de López Soto y Laura Cabrera de Alvarez.
El nuevo párroco, el padre Pablo del Olmo, pudo sentirse admirado de la magnificencia del acto.
Precioso el templo.
Engalanado con flores.
El sermón, conmovedor, elocuente e inspirado, lo pronunció, como es ya costumbre, el ilustre monseñor Santiago Amigó.
Se oyó un himno.
De superior belleza.
Compuesto en honor de Santa Eduvigis, por el notable maestro Emilio Reinoso, subdirector de la Banda Municipal. Fué ejecutado por la brillante orquesta que dirigen los maestros Eustaquio López y Germán Araco.
La excelsa Virgen fué llevada al altar mayor y colocada a los pies del Sagrado Corazón de Jesús.
Allí fué la fiesta.
Como ningún año.
Inolvidable.

LA BODA DE HOY

En familia.
Con carácter íntimo.
Una boda que se celebrará a las cinco de la tarde en la casa de la Calzada de Columbia, 24, residencia del distinguido notario Conrado Ascanio.
Su sobrina, la señorita Olga Ascanio, unirá su suerte a la del joven ingeniero Héctor Díaz y Montero.
No se harán invitaciones.
En absoluto.

LLEGA HOY BUSTAMANTE

En viaje de regreso.
Viaje triunfal.
Se espera hoy al doctor Antonio S. de Bustamante, estadista insigne, que viene de su acostumbrado viaje de todos los años al Tribunal Permanente de Justicia en La Haya.
Hasta nosotros llegaron los ecos de las manifestaciones de que fué objeto a su paso por Chicago y por Nueva York.
Acompañándolo viene su inseparable secretario particular el doctor Pedro Martínez Fraga, joven y distinguido abogado.
Se les espera por Key West.
A las dos de la tarde.

Continúa en la página once

LA UNION NACIONAL FORMADA POR LOS DEPENDIENTES DE VIVERES, TENDRA UNA ASAMBLEA EL DIA 28

Quedó muy lucida la velada que la Sociedad de Torcedores celebró anoche. La conferencia del obrero González Vélez. La unión de empleados de la industria del calzado, en sesión

LA VELADA DE LA SOCIEDAD DE TORCEDORES

La Comisión de Cultura de la Sociedad de Torcedores organizó una hermosa velada. Esta se celebró el sábado. Fué una fiesta cubana, dedicada a las familias de los obreros.

El cuadro EL SEMBRADOR, representó la obra de Marcelo Salinas "Alma Guajira", obteniendo a través de la representación nutridos aplausos.

Otros números entre los que se destacaron "La Casita Criolla", "Siboney", "Tus ojos azules", "Lucumí" "Vueltabajera", "Lo que es el danzón", y otros, en combinación con varios números de música criolla, hicieron gratas las horas.

Un público numeroso llenaba el salón, destacándose entre la concurrencia la belleza de las señoras y señoritas, que en gran número asistieron a la Velada.

LA UNION NACIONAL DE DEPENDIENTES DE VIVERES

Esta colectividad prepara una gran Asamblea para el día 28 del corriente a las ocho de la noche, la que se celebrará en los salones del Palacio del Centro Asturiano.

El Presidente Sr. Maximino Rodríguez, el Secretario Sr. Juan Selva y sus compañeros de Directiva, secundados por las Delegaciones de los distintos barrios de la Habana, se proponen llevar a dicho acto toda la dependencia de su giro y la de todas las colectividades similares.

Con el fin de ilustrarles en los problemas sociales que constituyen hoy la actualidad entre la dependencia de todos los giros, lo mismo en lo que respecta al empleado que al dueño, han logrado la cooperación de distintas personalidades del Poder Legislativo, de la Industria, el Comercio y el Foro, las que harán uso de la palabra, en relación con la pretendida reforma de la Ley del Descanso Dominical o Ley del Cierre.

Este ha de ser sin duda uno de los más importantes actos llevados a cabo hasta el presente por la Unión Nacional de Dependientes de Víveres al Detalle.

BENEFICIO A FAVOR DE UN OBRERO DEL SINDICATO DE MOTORISTAS Y CONDUCTORES

La Sociedad de Torcedores ha cedido generosamente sus salones al Sindicato de Motoristas y Conductores, para que esta colectividad celebre el próximo día 25, una interesante Velada a beneficio de uno de sus compañeros, el que se halla atacado de cruel enfermedad.

En las distintas estaciones se han comenzado a vender las entradas, y según nos informó anoche uno de los miembros de la Comisión organizadora, todo augura un feliz éxito para el beneficiado.

La Comisión ha combinado un atractivo programa.

LA CONFERENCIA DEL OBRERO EDUARDO GONZALEZ VELEZ

La Comisión de Cultura de la Sociedad de Torcedores, nos informó que la Conferencia del señor Eduardo González Vélez, dedicada a las autoridades, especialmente a las sanitarias y a las Damas Isabelinas se celebrará el día 24, por la noche en el Salón de la Sociedad, a cuyo acto se han invitado distinguidas personalidades. Entre los obreros que conocen las grandes facultades oratorias del conferencista, existe verdadero interés por asistir al acto.

LA HERMANDAD PROTECTORA DE EMPLEADOS NACIONALES

Esta Asociación que trabaja activamente para lograr la implantación de la Sección Unica, en las oficinas del Estado, la Provincia y el Municipio, acordó celebrar una Asamblea Magna en los salones de la Bolsa del Trabajo, el día 22 a las ocho de la noche.

En dicho acto harán uso de la palabra, el Dr. Méndez Capote, y el Dr. Carmelo Urquiaga y otros oradores pertenecientes a las filas de la Asociación.

LA UNION DE OBREROS DE LA INDUSTRIA DEL CALZADO

Encontrándose en sesión permanente desde el inicio del conflicto, todas las noches se reunen gran número de obreros en el Centro de Dragones 104, para conocer la marcha de la huelga.

La asamblea de anoche se vió muy concurrida. Hicieron uso de la palabra distintos asociados sobre los problemas de la industria, exhortando a sus compañeros a que se mantengan firmes, sin dar motivo a ninguna perturbación; que todos se mantengan alejados de los talleres a fin de evitar que les acusen injustamente, pues ya se ha dado el caso de detener a alguno de los obreros, queriendo demostrar que estaban ejerciendo coacción.

Confían en que la justicia de su causa ha de triunfar, y para ello es indispensable que ninguno dé pretexto para entorpecer la actuación que viene desarrollando la Sociedad, tranquila, pacíficamente.

ANUNCIESE Y SUSCRIBASE AL "DIARIO DE LA MARINA"

LA ISLA DE CUBA

LA CASA MAS POPULAR — MONTE 55 y 57 — LA QUE MAS BARATO VENDE

PIELES PARA EL ADORNO DE ABRIGOS Y VESTIDOS

LA MODA HA CONCEDIDO SU PREFERENCIA NUEVAMENTE A LAS PIELES PARA EL CUELLO Y LAS BOCA-MANGAS DE LOS ABRIGOS Y VESTIDOS. LOS FIGURINES Y REVISTAS DE MODAS, FRANCESAS Y AMERICANOS, LES DEDICAN MARCADA ATENCION.

LOS PRODUCTORES EXTRANJEROS DE TAN BELLO ADORNO SE HAN PREOCUPADO DE PRODUCIR VARIEDADES DE PIELES QUE POR SU FINURA Y DELICADA TONALIDAD LAS HARAN DE APLICACION INDISPENSABLE CON TODO ABRIGO ELEGANTE.

NOSOTROS ACABAMOS DE RECIBIR DE FRANCIA EL SURTIDO DE PIELES MAS EXTENSO E INTERESANTE DE L AHABANA. A CCNTINUACION DAMOS UN DETALLE:

Piel "MONGOLIE" Defrisés (de pelo largo) en los colores: Renard-Blue, Blanco, Beige claro y obscuro, Rosa sobre fondo blanco, Gris celeste, Bois de Rose y Gris fumée.
Piel "MOUFLON" clase extra. Colores: Lindberg, Champagne, Renard-Blue, Beige, Gris Celeste y Bois de Rose.
Piel "CHEVRE". Colores: Gris-Azul, Negro, Beige y Renard-Blue.
Piel "LIEBRE". Colores: Silver-Gray, Beige, Gris-Humo y matizada en blanco y gris.
PIEL "MOUFLON" peinada. Colores: Blanco, Champagne y Gris Celeste.
Piel FORMANDO CONCHAS, Gran Novedad. Colores: Blanco, Gris-Cielo, Beige, Brown y negro.
Piel "PETIT-GRIS", una lindísima imitación de esta famosa piel.
Piel de "CISNE": Colores: Blanco, Rosa y Azul.

Disponemos de todos los anchos usuales para cuellos y bocamangas.

Los precios son muy moderados.

Gacetillas

CIRCO PUBILLONES

EL 9 DE NOVIEMBRE

Tal es la fecha fijada definitivamente para la presentación de la formidable compañía de circo con que hará su reaparición en la Habana el popularísimo Circo Pubillones.

A pesar del enorme costo que supone el traer a esta capital los números más selectos de los grandes circos americanos, los precios del Circo Pubillones serán rigurosamente populares.

No olviden, pues, que el día 9 de Noviembre próximo, reaparece en Payret el Circo Pubillones. Y no olviden tampoco que entre los números que actuarán durante la temporada figura uno de monos amaestrados que hará las delicias del público infantil.

ACTUALIDADES

El incansable empresario de este teatro, Orozco, no pierde la oportunidad de dar al público, que es asiduo a presenciar todas las noches el colosal programa de películas últimamente recibidas en esta Capital, las últimas variedades contratadas para complacer las exigencias del que paga.

El ventilado y fresco Actualidades; las diversas variedades de duetos y canciones y couplets, junto con las mejores producciones, es lo que garantiza diariamente los llenos que noche tras noche presencia tan agradable y simpático público, que las aplaude a satisfacción.

Para hoy lunes se ha preparado un colosal programa que dejará fecha en la historia de la compañía de revistas y variedades internacionales de este teatro, pues, pasadas las películas cómicas, y la colosal film El Hombre que Ríe, por Conrad Veidt y Mary Philbin, presentarán las Hermanas Pfarry un variado programa de sus mejores bailes; Julita Muñoz sus mejores couplets; como asimismo Angelita, la tiple ideal para las canciones mexicanas. También harán las delicias del público, en las dos tandas, la simpática Candita Quintana y French, con nuevos duetos y variedades.

Para el día 24 se llevará a efecto el homenaje al primer actor José Telmo, como despedida de la Habana, para cuya noche se llevará a escena lo mejor de lo mejor, y las mejores variedades actuando en la Habana.

Pronto, debut de nuevos artistas y colosales películas, estrenos en este teatro.

2023. O-22.

NEPTUNO

Hoy:—LA BESTIA DEL MAR

La Bestia del Mar es positivamente la mejor interpretación de los afamados actores John Barrymore y Dolores Costello.

Hoy se exhibe en Neptuno en las tandas de cinco y cuarto y nueve y cuarenta y cinco La Bestia del Mar.

Luneta, 40 centavos.

En la tanda de las ocho y media y complaciendo a distintas familias, se exhibe una vez más SU HORA, la triunfal creación de John Gilbert y Aileen Pringle.

Luneta, 20 centavos.

Mañana: es el estreno de La Venenosa, que además de ser interpretada por Raquel Meller, es basada en una novela del Caballera Audaz.

Paco Andreu y las Hermanas Iris, se presentarán en Neptuno solamente el jueves y el viernes.

2013. O-22.

TEATRO PRADO

TINIEBLAS, una de las mejores producciones del cinema en la que acaba de triunfar la encantadora estrella Dolores Costello por su interpretación magistral, es la película que se anuncia en el cartel de hoy en el concurrido Teatro del Prado y que indudablemente habrá de interesar al público.

TINIEBLAS va en los mejores turnos de las cinco y cuarto y de las nueve y media juntamente con una comedia y una revista de variedades mundiales.

Para la sección de las ocho se anuncia El Niño Lindo, divertida comedia de mucha risa que tiene por principal intérprete al simpático actor cómico, Syd Chaplin.

Para mañana: se exhibe Todos Eran Valientes, por Ramón Novarro.

Para más adelante: La Bestia del Mar, por John Barrymore.

2163. O-22.

RIALTO

Hoy: LOS COSACOS, de John Gilbert

Una cinta muy interesante será presentada hoy lunes en las tandas elegantes del Teatro Rialto; se trata de Los Cosacos, bella producción interpretada por el mimado actor John Gilbert, cinta esta que está llamada a triunfar en todos los teatros de la Habana, por la actuación tan sublime de tan gran actor y por el original asunto de su argumento. El precio para las tandas elegantes será de 50 cts. la luneta; proyectándose también en las tandas de 2.30, reservándose para la tanda de las ocho, la interesante cinta por Jack Perrin, titulada Fuego y Acero.

Mañana martes es el día señalado para el estreno en Cuba de la preciosa cita interpretada por Ralph Ince, titulada Mientras Chicago Duerme.

2019. O-22.

CINE GRIS (VEDADO)

En las tandas de cinco y media y nueve y media de hoy lunes, se exhibirá, después del Noticiario Fox número 36, la sugestiva obra La Dama Errante, en que realizan una fina labor los distinguidos artistas Barbara Bedford y Lewis Stone.

A las ocho y media, la bonita cinta cinematográfica, El Paje Leal, en que como siempre el simpático Jackie Coogan, brilla a gran altura.

Mañana martes: La Tragedia de Belgrado, que es una cinta en la que se relata uno de los episodios más sangrientos de la historia. Esta cinta está interpretada por la bella Magda Sonja.

El miércoles: De Mujer a Mujer, bella producción que interpreta de una manera magistral la excelente actriz Florence Vidor.

2014. O-22.

OLIMPIC

En los turnos elegantes de cinco y media y nueve y cuarenta y cinco se estrena la interesante producción de la Metro Goldwyn Mayer, interpretada por Ramón Novarro y Joan Crawford, titulada Todos Eran Valiente.

Luneta, 40 centavos

En la tanda de ocho y media: la Medal Film presenta a Rodolfo Schildkraut en El Sendero de Espinsa.

Luneta, 20 centavos.

Mañana: De Mujer a Mujer, por Florencia Vidor.

Miércoles 24: TINIEBLAS, por Dolores Costello.

Para el viernes 26 nos anuncia la empresa de Olimpic una nueva copia de La Bestia del Mar, por John Barrymore y Dolores Costello.

2014. O-22.

CUBA

Para hoy lunes, es el día anunciado para el estreno de la magistral obra del Caballero Audaz, titulada La Venenosa, llevada a la pantalla por el genio de Roger de Lion e interpretada de manera magistral e inigualable, por la seductora estrella española Raquel Meller.

La tanda de las cinco y cuarto comenzará con una comedia en dos partes; le seguirá L aVenenosa, y finalmente se proyectará la film por la deliciosa Vilma Banky, cuyo título es Una Mujer de París.

Por la noche, a las ocho y cuarto, el mismo programa de la tarde.

Mañana: Amor Arabe, por John Gilbert; y Juventud Descarriada, por María Alba.

Miércoles 24: HULA(por Clara Bow; y El Tunante Encantador, por John Barrymore.

Jueves 25: estreno de NAPOLEON, visto por Abel Gance.

2165. O-22.

LARA

Magnífico programa se exhibe hoy en este concurrido cine de Prado y Virtudes.

En los turnos de 1.15, 4.30 y 9.30 se presentará la interesante obra titulada El Fantasma del Circo, por el famoso Harry Peel.

En los turnos de 3, 5, 8 y 10.30 se presentará el estreno de la joya especial titulada El Caballero de París, interpretada por el notable Adolphe Menjou.

El precio de la matinée es de 20 centavos; y por la noche, caballeros 30 cts. y damas 20 cts.

Mañana: La Legión Extranjera, por Norman Kerry y Lewis Stone.

Miércoles 24: Todos Eran Valientes, interpretada por Ramón Novarro y Joan Crawford.

Jueves 25: La Venenosa, por Raquel Meller y basada en la novela de El Caballero Audaz.

Sábado 27: Los Cosacos, por John Gilbert, Renée Adorée y Ernest Torrence

2036. O-22.

Maltrato de obra y lesiones

En el centro de socorros fué asistido de diferentes escoriaciones y contusiones diseminadas por el cuerpo Pedro Morón Echevarría, vecino de Santos Suárez 13, las que le fueron producidas en la puerta de la Sociedad de Antiguos Alumnos del Infantil, por dos individuos que querían perjudicar los intereses de dicha Sociedad, y que se dieron a la fuga.

REGALO $50 a $500

Garantizamos reserva completa

GARANTIZAMOS EL PAGO SI SE DESEA ANTE NOTARIO

Por toda noticia que produzca el CASTIGO LEGAL de los culpables de sustracciones de mercancías en DROGUERIAS.

Si el culpable legal resulta el comprador de lo sustraído la GRATIFICACION DOBLE no tema nadie sabrá nada

SR. MARIO F. MOREJON

TELEFONO A-7097

APOLO

Las dos grandes y siempre interesantes producciones Metro, tituladas La Bohemia, una de las más concienzudas interpretaciones de Lilliam Gish; y Wu Li Chang, en la que tanto se luce Lon Chaney, integran el programa de la función corrida que dará comienzo a las 9 de la noche.

Rige para esta función el precio de 20 centavos la luneta.

A las cinco y media: La Bohemia y una comedia.

Mañana, a las cinco y media y en la función nocturna, será estrenada la gran producción francesa, titulada La Venenosa, en la que tiene a su cargo el role principal la encantadora actriz española Raquel Meller. Esta preciosa cinta está basada en la novela de El Caballero Audaz.

CINE VIVES (VEDADO)

Hoy, en las tandas elegantes de cinco y media y nueve y media, la Paramount Film de Cuba presenta a Suzy Vernon con Willy Fritsch y un reparto de estrellas en la extraordinaria película El Ultimo Vals, romance de amores de un oficial y una bella princesa; drama intenso de pasiones cortesanas.

A las ocho y media La Felicidad Ajena, por Warner Baxter.

Mañana martes, día de moda, estreno de la preciosa película de Billie Dove y Lloyd Hughes, titulada La Belleza Americana.

El miércoles: La Tragedia de Belgrado, por Magda Sonja.

El jueves Juventud Descarriada, por María Alba y Lionel Barrymore.

El viernes: El Tren Volador, por William Boyd.

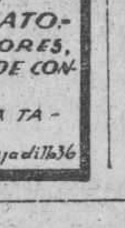

GARGANTOL

TABLETAS MARAVILLOSAS EN EL TRATAMIENTO DE LAS AFECCIONES DE LA GARGANTA.

FARINGITIS, LARINGITIS AMIGDALITIS, RONQUERA ESTADOS CATARRALES etc. etc.

ALIVIO INMEDIATO. DE UTILIDAD PARA PROFESORES, ARTISTAS, ORADORES, A FIN DE CONSERVAR LA VOZ CLARA.

DISUELVASE EN LA BOCA UNA TABLETA CADA TRES HORAS.

Laboratorios del DR. A.C. BOSQUE Tejadillo 36

Gacetillas

VERDUN

Hoy: ENTRE NARANJOS, de Greta Garbo y Ricardo Cortez

Sigue siendo este simpático teatro el favorecido de esta capital, debido a que su cartel es cambiado diariamente. Los precios que rigen son a base de 20 centavos los mayores y 10 cts. los niños, tanto en la matinée que empieza a la una y media, como por la noche, a las ocho.

Hoy se exhibe: Uno Contra Tres, por Stan Laurel; La Seña de la Garra, por Esther Shanon; El Fantasma del Circo, por Harry Peel; y Entre Naranjos, por Greta Garbo.

Mañana: La Muerte de Una Ilusión, por Florence Vidor.

Miércoles 24: La Legión Extranjera, por Norman Kerry y Lewis Stone.

Jueves 25: La Venenosa, por Raquel Meller y basada en la novela famosa del Caballero Audaz.

Sábado 27: Los Cosacos, por John Gilbert y Renée Adorée.

2015. O-22.

WILSON

Gran temporada invernal a base de precios populares.

Para hoy, magnífica matinée de 2 a 5, proyectándose revistas, comedias y las producciones Juventud Descarriada, comedia de la Fox, en 8 actos, interpretada por María Alba y Lionel Barrymore; y Hecha para el Amor, de la Pathé, en 8 actos, interpretada por Leatrice Joy y Edmund Burns. Para esta matinée regirán los precios de 10 cts. niños y 20 los mayores.

Para la tanda elegante de las 5.15 revistas, comedias y Juventud Descarriada, rigiendo los mismos precios de la matinée.

Por la noche, en función corrida de 8.30 a 11.30, el mismo programa de la matinée rigiendo los precios de 10 cts. los niños y 30 los mayores.

Mañana: La Legión Extranjera, por Norman Kerry y Lewis Stone.

2017. O-22.

INGLATERRA

Gran temporada invernal a base de cine continuo de 1.30 a 11.30, rigiendo los invariables precios de 10 cts. los niños y 20 centavos los mayores.

Ventilación, magníficas películas y muchas comodidades, ese es el lema de esta acreditada empresa.

Para hoy, gran programa, con revistas, comedias y las atracciones Los Antros del Crimen, joya de la Metro, en 9 actos e interpretada por Lon Chaney y Betty Compson; y En Manos de Bandidos, por Roy D'Arcy y Tim Mc Coy.

Mañana: Todos Eran Valientes, por Ramón Novarro y Joan Crawford, y El Novato de West Point, por William Haines.

Miércoles 24: La Legión Extranjera, por Norman Kerry y Lewis Stone.

Jueves 25: Líos Reales, por Glen Tryon.

2016. O-22.

ALMACEN DE MUSICA — INSTRUMENTOS y ACCESORIOS — CUERDAS Y REPARACIONES

S. Iglesias

San RAFAEL 46 — Telf. M-1388 — HABANA - CUBA

HOY ENCANTO 5½ y 9½

WILLIAM FOX Presenta a JANET GAYNOR con CHARLES FARRELL

Vista por 602,000 almas en el "ROXY" de NEW YORK

ANGEL DE LA CALLE

"ANGELA MIA" Canción-Tema de ANGEL DE LA CALLE será cantada por ADOLFO GALINDO

-PRECIOS- LUNETA $1.00 PREF.CIA $1.20

8½ RICHARD DIX en INTRIGAS ORIENTALES

M.E.C.D. 2016

RESULTA MUY INTERESANTE EL INFORME RENDIDO AL ALCALDE POR EL JEFE DEL DEPARTAMENTO MUNICIPAL DE GOBERNACION SOBRE SU LABOR EN ESTA TEMPORADA

DE JULIO A SEPTIEMBRE, EN EL NEGOCIADO DE TRANSPORTE SE HAN EXPEDIDO QUINCE MIL OCHOCIENTAS SESENTA Y DOS CIRCULARES DE VEHICULOS, HACIENDOSE MAS DE 900 TRASPASOS EN UNOS 30 DIAS

SUGIERE LA RECOGIDA DE TODOS AQUELLOS TITULOS CUYO ESTADO HAGA DIFICIL LA IDENTIDAD, A FIN DE EVITAR REPETIDOS FRAUDES

INEFICACIA DEL LIBRO EN QUE SE ANOTAN LAS INFRACCIONES DE LOS CHAUFFEURS, PUES CUANDO A ALGUNO SE LE RETIRA EL TITULO, ACUDE A PROVEERSE DE UNO NUEVO A OTRO AYUNTAMIENTO.— REFORMA UTIL

A continuacion insertamos el informe elevado al doctor Miguel Mariano Gómez, Alcalde de la Ciudad, por el señor Carlos M. Peláez, Jefe del Departamento Municipal de Gobernación, con respecto a la labor rendida por esa oficina en los últimos meses:

Cúmpleme elevar a usted informe de la labor realizada por el Departamento a mi cargo durante los meses de Julio a Septiembre del año actual, labor que contrayéndose al Negociado de Multas en primer término hubo de consistir en distintas modificaciones introducidas para facilitar el desenvolvimiento de dicho Negociado y por tanto la tramitación de las multas, obteniéndose de ello un magnífico beneficio como así lo demuestra la recaudación por ese concepto durante los meses de referencia: en cuanto a lo del Negociado de Transporte y Locomoción, ella por sí se pone de manifiesto con solo mencionar el haberse expedido 15,862 circulares de vehículos con motivo de la renovación de chapas, realizándose a la vez más de 900 traspasos en menos de treinta días; el Negociado del Registro Pecuario hizo resaltar su labor en la actuación de los Inspectores de Mercados y Mataderos, al verificar distintos decomisos de carnes y pescado en mal estado y sorprender varias infracciones; el Negociado de Policía, cuya importancia va adquiriendo mayores proporciones debido al nuevo sistema implantado en el mismo, ha prestado en estos últimos meses eficaz cooperación al Departamento de Impuestos, realizando un estudio minucioso de las piqueras o paraderos autorizados hasta la fecha, para mantener los necesarios y dejarse el resto sin efecto, pero lo que puede considerarse como labor extraordinaria es la depuración llevada a cabo en los expedientes tramitados para el ejercicio de guías o cicerones, mediante la cual se dejaron sin efecto sobre doscientos cincuenta por no hallarse tramitados con sujeción a los decretos vigentes, de los cuales se remitieron relaciones a los distintos Cuerpos de Policía a los efectos consiguientes; y, finalmente, el Negociado de Expedición de Títulos de Chauffeurs por su recaudación según estados que se acompañan, dá una idea exacta de su normal funcionamiento y el interés especial con que se atiende al público a pesar de exigirse con verdadero cuidado todos aquellos requisitos determinados para la tramitación de los asuntos que conciernen al Negociado de referencia.

—Recogida de Títulos de Chauffeurs—

Como extremo de vital importancia me permito sugerir a usted la conveniencia de llevar al Sr. Secretario de Gobernación, teniendo en cuenta la reciente nacionalización de los títulos de chauffeurs, la indicación de que se recojan por los vigilantes de Policía todos aquellos que encontraren en un estado tal que impida leerse con facilidad las generales y demás detalles del chauffeur así como la fotografía, y todos aquellos títulos que pudieran ofrecer la menor duda en cuanto a la autenticidad de su portador, puesto que vienen dándose repetidos casos de individuos que conducen automóviles usando indebidamente títulos correspondientes a otras personas, detalle éste que ha podido apreciarse de manera evidente por las distintas quejas formuladas de personas notificadas de multas impuestas por infracciones que no han cometido.

Y para mayor abundamiento de detalles sobre el particular de referencia, le transcribo a continuación varios párrafos del informe que elevara a usted en Marzo 27 del año actual, y que copiados literalmente dicen así:

"En la práctica resulta ineficaz el Libro donde se anotan diariamente las infracciones que cometen los conductores de automóviles y especialmente los excesos de velocidad, ya que, todos aquellos a quienes se les han retirado los títulos por haber incurrido en un determinado número de dichas infracciones, acudan a otros Municipios y se provean de los mismos a virtud de la disposición recientemente dictada, nacionalizando los títulos de chauffeurs. En evitación de ello cada vez que retiremos un título lo comunicamos a los demás Municipios.

"Otro particular al que vengo dedicando suma atención es el que se contrae a la identificación de todos aquel que solicite en el Negociado de Chauffeurs examen de eficiencia, pues, generalmente suelen acompañar con la solicitud para acreditar su personalidad la certificación de su inscripción de nacimiento, y ello, hemos comprobado no es bastante teniendo en cuenta casos sucedidos de individuos que han obtenido un título de chauffeur con los documentos de otras personas, mediante el procedimiento que se deja mencionado.

"Oportunamente elevaré a usted informes en tal sentido, indicándole el procedimiento a seguir para rectificar el deficiente sistema que actualmente se emplea en la expedición de los títulos.

"Finalmente, elevo a usted el nuevo modelo de título que sustituiré al interior, significándole a la vez que el mismo responde a la necesidad de reorganizar el Negociado de Chauffeurs, lo que no puede hacerse sin antes refrendar todos los títulos retirando aquellos que por su mal estado impida leerse con facilidad las generales y demás detalles del chauffeur, así como que la fotografía se encuentre deteriorada a tal extremo que pueda ofrecer dudas en cuanto a la autenticidad de su portador.

Con el nuevo sistema que le indico los títulos forzosamente tienen que ser refrendados todos los años dentro de un tiempo prudencial y el refrendo consistirá en la colocación del sello del Departamento en la casilla correspondiente al año en curso. Para llegar a esa finalidad y con la nacionalización de los títulos será preciso la conformidad de la Secretaría de Gobernación al respecto, pues vencido el plazo señalado para que todas las personas autorizadas para conducir automóviles presenten sus títulos en el Negociado de Chauffeurs de esta Alcaldía al objeto de que les sean refrendados, se dejaría entonces sin efecto aquellos títulos que no hubieran sido presentados corriéndose a la vez las bajas de los mismos en el Libro Indice que se lleva expresamente por dicho Negociado."

RELACION DE LOS TRABAJOS VERIFICADOS POR LOS NEGOCIADOS DEL DEPARTAMENTO, DURANTE LOS MESES QUE COMPRENDE EL PRESENTE INFORME

NEGOCIADO DE EXPEDICION DE TITULOS DE CHAUFFEURS

Exp. entrados por el Registro	257
Instancias pidiendo reconocimiento de vista	262
Emergencias certificadas por el señor oculista	286
Com. a los distintos Juzgados dando informes	61
Com. a Inspectores del Departamento para justificación residencia en el país de los aspirantes	105
Com. al señor Jefe de la Policía Nacional	10
Títulos entregados de Mecánico Conductor	284
Títulos entregados de Automovilista	7
Duplicados entregados de Mecánico Conductor	99
Duplicados entregados de Automovilistas	2
Informes referentes a solicitudes de Certificados	7
Permisos para aprender a conducir automóviles en las afueras de la ciudad	11
Juegos completos de planillas gratis, entregados a los interesados para facilitarles la tramitación de sus títulos y sacar duplicados	700
Hojas dactilográficas remitidas a la Secretaría de Gobernación	296
Examinados de suficiencia	256
Anotaciones de infracciones por exceso de velocidad de titulares autorizados por este Municipio	190
Títulos ocupados por la Policía Nacional pertenecientes a otros Términos y que fueron remitidos a los Municipios correspondientes	2
Títulos retirados de acuerdo con lo dispuesto por el Reglamento de Tránsito	10
Títulos remitidos por la Policía Nacional por infracciones cometidas, por hallazgo en la vía pública, etc.	2
Recaudado por arbitrios municipales señalados en la Tarifa de Libro Regulación	1.477.50
Recaudado por derechos de examen	258.00
Comunicación al Sr. Strio. de Justicia pidiendo antecedentes penales	2
Com. pasando acuse de recibo	2
Duplicados que han sido negados por malos antecedentes penales	1
Comunicaciones a distintos Alcaldes de la Provincia	22

NEGOCIADO DE POLICIA

Expedientes de Multas	4.507
" " " Fomento	1.304
" " " Arquitectura	435
" " " Licencias	590
" " " Chauffeurs	123
" " " Fondo Especial de Obras Públicas	59
Actas de los Inspectores	306
Permisos para reuniones Sociedades o Gremios	196
Permisos para ensayos de sextetos en domicilios	191
Comunicaciones cursadas a la Policía Nacional	143
Comunicaciones cursadas a los distintos Juzgados	9
Comunicaciones a Gobernadores y Alcaldes del interior	26
Expedientes de menores a Guanajay	26
Permisos para ocupar la vía pública	81
Permisos especiales para establecimientos	481
Permisos para juegos de base-ball	14
Expedientes de Licencias de Armas	4
Totales	8.495

NEGOCIADO DE MULTAS

Multas Impuestas	15,350
Expedientes remitidos a la Policía Nacional para ser notificados a los infractores	9.506
Recursos resueltos	2 268
Expedientes remitidos a los Sres. jueces correccionales de la Habana, para su cobro por la vía judicial, por morosidad en el pago	8,094
Expedientes remitidos a los Sres. jueces correccionales de la Habana para su cobro por la vía judicial, por ocultación maliciosa	2,643
Recaudado por concepto de MULTAS de todas clases por la Tesorería del Municipio	5,736.97
Recaudado por concepto de MULTAS de todas clases procedentes de este Municipio por los señores jueces correccionales de la Habana	3,294.96
Total general recaudado	9,031.93

NEGOCIADO DE TRANSPORTE Y LOCOMOCION

Circulaciones expedidas	17,422
Chapas de circulación temporal	3
Traspasos de vehículos	2 329
Duplicados de chapas extraviadas	10
Conversiones de vehículos	10
Baja de vehículo concedida entre Municipios	1
Bajas de vehículos denegadas	62
Detenciones de vehículos	227
Solturas de los mismos, ordenadas	210
Multas impuestas	18
Expedientes de Hacienda tramitados	47
Comunicaciones a diversas personas y Autoridades	618
Informes rendidos al Depto. de Impuestos	1,844
Informes rendidos al Depto. de Contaduría	146
Informes rendidos al Registro del Departamento	103
Informes rendidos a Impuesto Territorial	107
Informes rendidos al Negociado de Certificados	51
Informes rendidos al Negociado de Multas	21
Informes rendidos al Negociado de Chauffeurs	46
Informes rendidos a la Sección de Personal	12
Informes rendidos al Negociado de Registro Pecuario	1

NEGOCIADO DEL REGISTRO PECUARIO Y ALCALDIAS DE BARRIO

Negociado Central.—Comunicaciones de entrada	z970
Comunicaciones de salida	792
Expedientes tramitados.—Por decomiso de carnes	2
Por decomiso de pescado	15
Por desahucios	3
Por asuntos varios	131

OFICINAS DEL REGISTRO PECUARIO Y ALCALDIAS DE BARRIO

Actas de nueva inscripción	203
Actas de compra venta	320
Pases de tránsito recibidos	584
Peses expedidos	2,142
Certificados de ganado expedidos	206
Resúmenes de los trabajos realizados	31
Asientos en los Libros Registros	2,073

EXISTENCIA DE GANADO INSCRIPTO

Sobrante para el mes de Octubre.— Vacunos	37,656
Caballar	1,289
Mular	3,689
Asnal	22
Totales	42.658

GANADO BENEFICIADO EN LOS MATADEROS INDUSTRIAL Y LUYANO

Vacunos	36,708
Cerda	21,312
Lanar	4 668
Cabrie	1,483
Totales	66.171
Con un peso en kilos de 7.794.008.	
Registro general del Departamento.—Comunicaciones de entrada	3,797
Comunicaciones de salida	2,217
Totales	6.014

NO ESTABLECERAN NINGUN CENTRO DE JUEGO EN ANDORRA

El Obispado de Urgel niega que esta pequeña república sea vendida a un sindicato

TIENE UNA POBLACION DE 5,200 HABITANTES

En el territorio donde no se conoce la embriaguez ni el crimen no se debe jugar

(Por Marcelo BONAFOUX)
Corresponsal de DIARIO DE LA MARINA

MADRID, octubre 21. (S. E.) — De fuentes fidedignas he sabido que la noticia publicada en los periódicos franceses acerca de la venta de Andorra a un sindicato francés para el establecimiento de un Monte Carlo no es cierta.

Según la prensa francesa, Andorra la República más pequeña del mundo, donde no se conoce ni la embriaguez ni el crimen, pasará a manos de un sindicato que ha pagado más de cien millones de francos por una concesión que permitiría al concesionario el derecho de convertir esta ínfima nación en un centro de juegos de azar.

Pero mi informante me ha dicho que esto no es verdad; que el obispo de Urgel, quien es condueño de Andorra, no aceptará nunca la proposición del sindicato francés porque Monseñor no desea ver el establecimiento de un Casino de Juegos de Azar funcionando en la pacífica Andorra.

La republiquita de Andorra está situada sobre los Pirineos entre España y Francia, y la soberanía titular reside en el Obispado de Urgel y el Presidente de la República Francesa. Andorra tiene una población de cinco mil doscientos habitantes, quienes viven en unas treinta aldeas completamente aisladas del resto del mundo, en lo que respecta a costumbres y modo de vida.

Todavía tienen las costumbres moriscas, y su semblante es muy semejante al de los moros, quienes invadieron esta región durante el reinado de Carlomagno, hace unos doce siglos. Los moros llamaron a esta región Aldarra, lo cual quiere decir arboleda.

Hay manantiales minerales y hace unos quince años un andorreño que había viajado mucho deseaba establecer en esta región un centro de turismo con sus hoteles y sitios de diversión. Pero sus paisanos no secundaron la idea, y ésta murió en embrión.

Ya Andorra está unida al resto del mundo. La línea férrea ha llegado a estas serranías y es posible ir en tren desde Barcelona hasta esta región en el corazón de los Pirineos. Otra línea se está construyendo que irá hasta Tolosa, en Francia.

En Andorra no hay policías ni soldados. Que yo sepa, no hay cárceles, pues nunca se ha dado el caso de un crimen cometido en la republiquita, y se ha dicho que desde el año 1841 a esta fecha solamente una persona ha muerto ahí de muerte violenta.

La Viella con sus quinientas almas es la capital de Andorra, y es allí donde se reúne "la Casa de la Vall" o parlamento, que es, al mismo tiempo, cabildo y escuela pública, palacio de justicia y si fuere preciso podría convertirse en cárcel.

Las treinta aldeas están representadas en la Casa de la Vall por veinticuatro representantes, quienes son elegidos lo mismo que el Presidente, mediante el voto popular o plebiscito. Cada diputado recibe la espléndida suma de diez pesetas por año como sueldo y el señor Presidente goza de la estupenda remuneración de ochenta pesetas por año.

El clima de Andorra en el invierno, especialmente, es pésimo. Sopla el cierzo sin misericordia y las nevadas de los Pirineos causan un frío intenso. Y aunque los árabes bautizaron a este lugar con el nombre de arboleda, ya los árboles son escasos, porque en los muchos años que los andorreños han vivido sin las ventajas del gasómetro o de la electricidad, los árboles sirvieron para calentar los hogares.

En Andorra no hay aristócratas y los ciudadanos gozan de igualdad casi perfecta, viviendo más bien como una familia que como una comunidad nacional.

Según mi informante, el Primado de Urgel no está dispuesto a consentir en que esta republiquita ideal se convierta en lugar de suicidios y crímenes. Y es por ello que se ha abstenido de firmar el contrato con los capitalistas franceses. Y esta decisión de Monseñor ha encantado a los andorreños que prefieren vivir en sus montañas en la misma forma en que vivieron sus antepasados hace muchas centurias, a ver a su diminuta patria profanada por mal olientes autos, y la santa paz que siempre allí ha reinado, violada por el rodar de la rueda de la ruleta que seguramente traería la ruina moral y material a muchos.

900 MILLONES EL GASTO, ESTE AÑO, DE LOS TURISTAS

La mayor parte de esa suma la dejan los americanos en el "húmedo" país del Canadá

PROXIMO CAMPEONATO DE PELOTA A MANO EN LA CANCHA DEL "HISPANO"

Está trabajando activamente la sección presidida por el señor Luis Portas y Rivero

WASHINGTON, Octubre 20. (SE). —Según el doctor Ray Hall, que reune las estadísticas Norteamericanas de la Balanza de Pagos Internacionales en el Departamento de Comercio, los gastos de los touristas norteamericanos este año, ascenderán a unos 900.000.000 de dólares, de los que la mayor parte han sido consumidos por nuestro vecino Norteño y húmedo el Canadá.

Los pasaportes expedidos por el Departamento de Estado en los primeros 9 meses del año en curso asciende a 163.319, comparados con 128.134, del mismo período del año anterior. El referido funcionario dice que las figuras no son exactas en cuanto al número de individuos que abandonan el país que ascienden en realidad a 318.419 contra 284.999. En esta cifra se incluyen los turistas que visitan a Cuba, Bahamas, Bermudas y otros países cercanos, para los que no se necesitan pasaporte.

El año de 1927, los gastos de los touristas norteamericanos en el extranjero ascendieron a 770.000.000 de dólares, cantidad que fué posible fijar mediante cuestionarios hechos a 2.500 ciudadanos de este país que o bien cruzaron la frontera Norte o se embarcaron con dirección a otro país. Esa compilación fué chequeada con los cálculos practicados por los funcionarios norteamericanos del Servicio Consular en 35 países.

La cifra fijada de 770.000.000 de dólares es neta pues se deduce de ella la cifra de 21.000.000 de dólares a que ascienden las mercancías declaradas por los touristas al regreso. De la cifra primeramente mencionada hasta que deducir unos 53.000.000 de pesos que es a lo que ascienden los pasajes pagados por los touristas referidos en compañías norteamericanas.

Las cifras en consecuencia ascienden para el año de 1927 a 567.000.000 de dólares que deben dividirse en (1) Envío de fondos de los inmigrantes que regresan a sus países en el extranjero. Los otros 203.000.000 de dólares se gastaron en Canadá, México, Cuba, etc.

Mr. Hall, declara que este año la cifra de gastos ha aumentado, en lugar de un 11,7 por 100, en un 10 por 100, ya que el mayor aumento de viajeros se debe a las ventajas facilitadas por Compañías y Gobiernos del exterior a los touristas haciendo que personas de relativamente poco dinero puedan efectuar su viaje.

La corriente tourística norteamericana hacia el Canadá aumenta extraordinariamente y según las cifras compiladas por los funcionarios canadienses, entre este año y el pasado hay una diferencia de 75.000.000

Mr. Hall sostiene que fijando sólo este aumento en 50.000.000, el total de lo que gastaron los norteamericanos en el exterior, ascenderá a 877.000.000 cifra que excede de las exportaciones netas de capital este año.

En esta base se puede calcular que el gasto hecho por los viajeros norteamericanos incluyendo los efectos que adquieran y declaren a su vuelta se acercarán a 900.000.000 de dólares cifra la más aproximada a la gastada por los norteamericanos en el mundo después de que en los años de 1.919 y 1.920 se reanudó el tourismo con Europa.

LOS OBREROS DE FABRICAS DE CALZADO QUE SE HALLAN EN HUELGA SOLICITAN COMO MEJORA PRINCIPAL QUE SE NIVELEN LOS JORNALES, REGULANDO ASI EL TRABAJO

DICEN QUE EN LO QUE VA DE AÑO, LOS JORNALES HAN SIDO REBAJADOS EN UN DIEZ, UN VEINTE Y HASTA UN TREINTA POR CIENTO, A PESAR DE LO CUAL PARA EL CONSUMIDOR CONTINUAN RIGIENDO IGUALES PRECIOS

POR SU PARTE, LOS INDUSTRIALES DEL CALZADO, AL CONTESTAR A LAS DEMANDAS HECHAS POR LOS OBREROS, REFUTAN SUS AFIRMACIONES

SE EXTRAÑAN DE QUE LOS FABRICANTES DEL CERRO APOYEN ESTA HUELGA Y AFIRMAN QUE EL CONFLICTO HA SIDO PROVOCADO POR CIERTO ELEMENTO INTERESADO EN QUE CESE EN CUBA EL PEQUEÑO FABRICANTE DE CALZADO

En el último Manifiesto publicado por la "Unión de Obreros de la Industria del Calzado" después de llamar la atención a los obreros desorganizados para que ingresen en las filas de la institución que hoy representa a los trabajadores de la industria del Calzado, presenta los problemas que se proponen abordar para mejorar sus condiciones de salario, estableciendo los siguientes puntos de vista:

LA COOPERACION EN LA DIVISION DEL TRABAJO

Consiste ésta en que los industriales han dividido la fabricación del calzado en diversas operaciones, encargando de cada una de estas a un grupo de obreros diferentes, formando una cadena de operaciones continuadas. El resultado práctico de esto—dicen—es que cada día resulta el obrero más incompleto, puesto que se le reduce a hacer una sola cosa, en la que alcanza gran destreza, pero pierde habilidad para realizar cualquiera otra tarea. Cuando es despedido de un taller, su capacidad para el oficio es muy reducida, ya que no tiene dominio y maestría más que en la labor especial que realizaba.

Esta forma—agregan—es favorable al industrial que tiene obreros expertos en cada operación, rindiendo la cadena formada por las distintas divisiones una intensa labor, sin la pérdida de tiempo que supondría el que cada obrero tuviera que cambiar de trabajo, de herramientas y de sitio.

EL SALARIO A DESTAJO

Siendo las operaciones realizadas a destajo, por cantidades de piezas elaboradas a un precio mínimo, el personal se vé obligado a producir todo lo posible, prolongando las horas de jornada, para obtener el mayor aumento posible al salario semanal.

Con este sistema dicen el industrial puede ocupar el personal solamente unos días, a la semana, según convenga a su negocio, como resulta en la actualidad en casi todos los talleres, con lo cual se origina la competencia entre los mismos trabajadores, siendo despedidos los trabajadores que no pueden rendir el mínimo de trabajo que exige el industrial.

REBAJA DE SALARIOS

Aseguran que en el transcurso del año pasado al actual, los salarios han sido mermados en un diez, un veinte y hasta un treinta por ciento, y los precios de la mercancía están igual para el consumidor.

Los diferentes precios que rigen en las fábricas, por las operaciones de fabricación, han fomentado la rebaja de precios, la desoryanización y el malestar de todos los zapateros.

LOS PROPOSITOS DE LOS OBREROS

La "Unión de Obreros de la Industria del Calzado" acordó enfrentarse con estos problemas, estableciendo la nivelación de precios como existe en otras industrias, para que un trabajo igual, se pague también igual en todos los talleres, regulando así el precio del trabajo.

Esta es la finalidad más importante que pretenden llevar a cabo reconociendo que su establecimiento sería la base de unificar el trabajo, y de lograr la regularización del mismo.

En segundo término la "Unión de los Obreros", laborará por que imperen las mejores condiciones higiénicas en los talleres, y las consideraciones a que son acreedores los trabajadores, asuntos que según manifiestan también son necesarios atender, pues si es verdad que hay patronos que miran por sus operarios, los consideran y respetan, otros los hacen objeto de desconsideraciones y malos tratos, sin importarles las condiciones de los locales destinados a talleres.

LO QUE DICEN LOS INDUSTRIALES

La "Asociación de Fabricantes de Calzado" nos ha remitido una copia de la Exposición que han dirigido al señor Secretario de Agricultura, Comercio y Trabajo. En dicho escrito rebaten las afirmaciones de los obreros en huelga.

En refutación de la especie lanzada de que la mayoría de los trabajadores eran cubanos y españoles y que eran los peor pagados y tratados, dicen que es una afirmación incierta, ya que tratan a todos los trabajadores con iguales consideraciones sin establecer distinciones de ninguna clase.

LOS FABRICANTES ESTABLECIDOS EN EL CERRO

A la especie lanzada de que los fabricantes establecidos en el Cerro, pagan mejores salarios, dicen que no es cierto. Que si es verdad que pagan más por docenas, pero que ello se debe a que su producción es más fina, vendiendo más cara su producción. Que los trabajadores de las otras fábricas, perciben menos por docena, pero producen más porque el trabajo es a tarea, y más corriente, y al producir más, resulta que también ganan más que los trabajadores de las fábricas radicadas en el Cerro. Alegan que no pueden pagar más por docena, porque venden de once a veinte y cuatro pesos la docena, mientras que los otros venden la misma desde cincuenta a cien pesos.

CONDICIONES HIGIENICAS

Aseguran que es injusto lo que se dice por los obreros sobre las condiciones higiénicas, pues todos los talleres están provistos de las correspondientes licencias expedidas por las autoridades competentes, autorizándolos para ejercer la industria.

CONTRA LA PEQUEÑA INDUSTRIA

Aseguran que la provocación y mantenimiento del conflicto es obra exclusiva de un elemento interesado en la desaparición de la pequeña industria del calzado fabricado en el territorio nacional.

SE EXTRAÑAN QUE LOS FABRICANTES DEL CERRO APOYEN LA HUELGA

Dicen en su escrito que les ha producido extrañeza que los fabricantes de Calzado del Cerro apoyen la huelga, no conociendo las condiciones de trabajo en que se desenvuelven, creyendo que los harán desaparecer, para ser dueños absolutos del mercado.

COOPERAN A LA OBRA NACIONALISTA DEL GOBIERNO

Terminan afirmando que cooperan a la obra nacionalista del gobierno, constituyendo con su esfuerzo una industria nacional, que produce zapatos a bajo precio para el pueblo consumidor y dan trabajo en sus treinta y tres talleres, a gran cantidad de obreros, muchos de estos cubanos, laborando en cada taller de veinte y cinco a cincuenta operarios, obteniendo jornales con un promedio de veinte y cinco a cuarenta pesos semanales y los jornales menores, de ocho a veinte pesos semanales.

Para la comprobación de sus aseretos piden que el señor Secretario de Agricultura designe una Comisión de peritos, para que estudie y esclarezca la situación en que se desenvuelven y la justicia de sus aseveraciones.

He aquí expuesta a nuestros lectores la génesis del conflicto, y los fundamentos en que ambas partes apoyan su actitud, los obreros para mantener la huelga, y la Asociación de Fabricantes de Calzado su resistencia a ceder a las aspiraciones de nivelación que solicitan los trabajadores de la Industria de Calzado.

EL GENERAL LOYNAZ DEL CASTILLO IDENTIFICARA LA BANDERA DE MACEO

Aquél estaba en Jamaica con Maceo cuando éste dejó la bandera en casa del patriota

CARNET TRIPTICO PARA EL "AUTOMOVIL CLUB"

La República de Cuba ha sido invitada al congreso sobre Oceanografía de Sevilla el 29

Publicamos anteayer amplia información dando cuenta de la llegada a la Secretaría de Estado de una bandera cubana que se tremoló en los campos de Cuba durante la Revolución del 69 y que poseía el Mayor General Antonio Maceo cuando se encontraba en Jamaica con su esposa y madre. Con el objeto de que no se pueda dudar de la autenticidad de ese inapreciable trofeo de nuestras guerras libertarias, escribió a la Secretaría de Estado, el Cónsul de Cuba en Costa Rica, señor Bryon, dando cuenta al Secretario doctor Rafael Martínez Otiz, que un voto de calidad en cualquier controversia que pudiera suscitarse alrededor del citado trofeo lo es el del General Loynaz del Castillo, que conoce bien por haberlo visto en la propia casa de los Maceo en la época que estos vivían en Jamaica.

El doctor Miguel Angel Campa, Subsecretario de Estado nos manifestó a ese respecto que cuando llegue el momento de autentificar la bandera que se dice perteneció al Titán de Bronce, el General Loynaz del Castillo estará presente al acto.

EL CARNET TRIPTICO

En el almuerzo que el Presidente del Automóvil Club de Cuba ofreció en su calidad de Presidente del Rotary Club a los periodistas que asisten a las sesiones, este manifestó que muy pronto se iba a poner en circulación los carnets de identificación de todos los asociados al Club Internacional de automóviles con el objeto de que puedan pasar con sus máquinas libre de derechos por todos los países de Europa, con excepción de Rusia, país que no ha tomado parte en el convenio citado.

El carnet, es llamado tríptico, y da derecho a cualquiera de los inscriptos en el Club Internacional a estar en un determinado país por espacio de un año sin pagar derechos por la estancia de la máquina en él. El Club Internacional tiene filiaciones en odas partes de América y de Europa, causa por la cual será verdaderamente facil establecer el intercambio.

INFORME CONSULAR

El señor Angel Pérez, vice Cónsul de Cuba en Chicago, dió cuenta a la Secretaría de Estado sobre las muertes ocurridas por accidentes de automóviles.

"La proporción de muertes en accidentes de automóviles en los Estados Unidos de Norte América, durante el año último fué de 21.8 por cada 100,000 habitantes. El pasado año fué de 21. 7.

Estas muertes están basadas en los records computados de los Departamentos de tráfico en las 77 ciudades más grandes de los Estados Unidos.

Durante el año terminado en Julio de 1928, el número total de muertes por automóviles en estas 77 ciudades fué de 7188 muertes en el año anterior.

Las investigaciones de la Asociación revelan, que de las 64 personas muertas por automóviles diariamente en todos los Estados Unidos, durante el pasado año, un poco más del 11 por ciento murieron de 5 a 6 de la tarde y esto se atribuye a que los conductores están muy fatigados a esa hora y muy apurados por regresar a sus hogares.

En esta ciudad de Chicago, solamente, desde el mes de Enero de este año al 28 de Septiembre, han muerto 708 personas".

DISCURSO DEL MINISTRO DE CUBA EN EL BRASIL

El señor José A. Barnet, Ministro de Cuba en Brasil, dió cuenta a la Cancillería de un banquete celebrado en honor del diputado brasileño doctor Lidolfo Collor, por su actuación en la Sexta Conferencia Internacional Americana, habiendo sido invitado de manera especial el Ministro de Cuba, quien pronunció enalteciendo la labor del ilustre diputado amigo de Cuba.

El discurso del señor Barnet produjo magnífico efecto.

CONGRESO DE OCEANOGRAFIA EN SEVILLA

El señor Manuel Serafín Pichardo, Encargado de Negocios de Cuba en Madrid dió cuenta que el día primero de mayo de 1929 se verificara en la ciudad de Sevilla un Congreso Internacional de Oceanografía, Hidrografía, Marina e Hidrología Continental, con motivo de celebrarse al mismo tiempo la Exposición Ibero Americana de Sevilla.

LINDBERGH IRA A MEXICO PARA LA CAZA DE OSOS

Hará una inspección de las nuevas rutas y campos para aterrizaje de su compañía

CURTISS FIELD, octubre 21. (UP).—El coronel Charles A. Lindbergh, salió en la tarde de hoy de este aeródromo, con el propósito de preparar su viaje a México, a fin de participar en una cacería de osos. Antes de partir dijo que esperaba hacer una inspección de las nuevas rutas y campos de aterrizaje de la Trans-Continental Air Transport Companyq, de cuyo comité técnico es presidente.

El coronel Lindbergh se propone regresar a Nueva York tan pronto complete la inspección y después pasará una larga estancia en México.

ESTAFA

José Antonio García Barbon, chofer del auto 32565 y vecino de Salvador 84 denunció que en Aldama y Barcelona un individuo al que sólo conoce por Vargas Vila, le alquiló su auto ocupándole durante catorce horas consecutivas al cabo de las cuales se apeó en Zenea y Martí desapareciendo sin abonarle la cantidad de 25 pesos, en los que se estima estafado.

UN CAIDO

Indalecio Castro Soto, de cuarenta años, vecino de Casa Blanca, fué asistido en el primer centri de socorro de graves contusiones por la región mentoniana, que sufrió al caerse en Merced y San Ignacio.

LESIONADO

En el cuarto centro de socorro fué asistido Silvestre Hernández García, de 62 años, vecino de Blanche númeri 4, de la fractura del brazo izquierdo, que se causó en Concha e Infanzón, al bajar de un ómnibus y caer al suelo.

TERRIBLE SUCESO AUTOMOVILISTA EN SANTIAGO DE CUBA

Dos muertos y seis heridos al chocar contra un árbol un automóvil que iba al Caney

SANTIAGO DE CUBA, octubre 21. DIARIO. Habana.—Esta noche, a las nueve, una máquina Studebaker, manejada por José Oliver, se dirigía al Caney, llevando excesiva velocidad y al llegar al sitio nombrado Santa Cruz, chocó contra una mata de anacahuita destrozándose el automóvil, resultando muerta Felicia Alvarez de Lozada y muerto Angel Pérez, herida gravísima la señorita María Losada, hija de la señora muerta. Pedro Lozada herido grave, señorita Esther Cano herida menos grave. El chofer José Oliver resultó herido leve y las niñas Carmen Lozada y Hilda Velasco y Sara Sano, con ligeras contusiones. En Emergencias fueron asistidos todos con gran celo por los médicos, constituyéndose en seguida el Juez José Manuel Guira con su secretario.

Momentos después se desarrollaron escenas desgarradoras al llegar los familiares de las víctimas.

Casi a la misma hora en que ocurría esta horrible desgracia, en el Reparto Vista Alegre un tranvía arrolló a una guagua que transitaba llena de pasajeros, destrozando parte de ambos vehículos y causándole daños a un automóvil-cuña que se encontraba sin el choffer al lado de la acera. No hubo desgracias personales.

SOTO.

MENOR INTOXICADA

Hortensia Bello Pérez, de dos años, vecina de Jesús del Monte 655, fué asistida de una grave intoxicación, que sufrió al ingerir una copa de leche y detrás otra de purgante que le dió por equivocación la madre de la menor.

EN UNA RIÑA SUSCITADA DURANTE UN PARTIDO DE FOOT BALL, MURIO UN JOVEN A FUERZA DE GOLPES

Cuando se retiraban tres ladrones después de haber robado en una casa de la calle Amistad, por valor de $400, fueron sorprendidos por un ciudadano y detenidos tras ruda pelea

El doctor Cañizares asistió ayer tarde en el centro de socorro de Arroyo Apolo a Carmelo Cortiñas Prida, natural de Españo, de veintiún años de edad, empleado y vecino de la casa de salud del Centro de Depeidientes, de contusiones por la región occipito frontal y shock traumático, de cuyas lesiones falleció poco después.

Según lo declarado a la policía por Luis Corripii Viñas, español, de 38 años, empleado y vecino de dicho centro de salud, que a la vez es presidente del club de balompié denominado La Purísima, hubo de concertar un desafío con el Club Candado, efectuándose el match en los terrenos de Víbora Park.

En la última jugada, se suscitó entre los miembros de ambos clubs una disputa que degeneró en riña, siendo agredido Cortiñas, ignorando por quién.

La policía está practicando activas investgaciones a fin de averiguar quién sea el autor de la agresión.

El cadáver de Cortiñas se encuentra tendido en la capilla de la Quinta de Dependientes y hoy será trasladado al Necrocomio, para su autopsia.

DOS LADRONES DETENIDOS CUANDO ROBABAN

Los vigilantes 1402, 43 y 1616, procedieron anoche a la detención de Miguel Sosa Rodrigo, de 22 años, y de Luís Fresco Fernández, de 26, y sin domicilios conocidos.

Estos sujetos se introdujeron en la casa Amistad, 47, segundo piso, domicilio de la señora D. V. A., donde, después de violentar la puerta y varíos escaparates, robaron prendas y objetos por valor de 400 pesos.

Cuando los malhechores se disponían a salir a la calle, fueron sorprendidos por E. R. vecino de O'Reilly, 82, el cual se dispuso a detenerlos, originándose entre los tres una ruda lucha, resultando lesionado en la mano izquierda.

A los gritos de auxilio que diera este último, llegaron Emilio Rodríguez García, dependiente de la bodega situada en San Miguel y Amistad, y Manuel Fernández Alvarez, de Galiano, 85, lográndose de esta manera reducir a la obediencia a los ladrones, que fueron entregados a los citados vigilantes, cuando aparecieron en el lugar del hecho.

La Policía procedió a la ocupación de lo robado, así como de una pata de cabra, que los delincuentes dejaron abandonada junto a la puerta, una vez que lograron abrirla.

Según la Policía los detenidos se hacían pasar por cicerones, a fin de poder cometer los distintos robos que se han efectuado en la demarcación de la Tercera Estación y pasar desapericbidos a la Policía.

Sosa y Fresco fueron presentados ante el juez de guardia, autoridad que los remitió al Vivac.

LESIONADO EN UNA RIÑA

En el Hospital Municipal fué asistido Luís Miranda Sterling, de 29 años, vecino de Maloja, 144, de una herida incisa en la cabeza y otras en ambas manos, de carácter grave.

Dijo el lesionado que encontrándose en Sitios y Libertad, fué agredido con una navaja por un tal Luís, que después del hecho se ocultó en la casa Sitios, 129.

Obedeció la agresión a que él maltrató de palabras a un sobrino de su agresor, conocido por El Chino.

Poco después los vigilantes 732, 1266 y 529, detuvieron a Manuel Sánchez Arango, vecino de Sitios número 129, por noticias de que éste, que es cuñado del agresor, el cual se llama Luís Delgado Pereira, de igual vecindad, sujetó por los brazos a Miranda, mientras Delgado lo hería con la navaja.

.:VIBOREÑAS.:

NOTA AMOROSA

La bella señorita Amalia Sauvalle y el apreciable joven Rafael Fontela, han formalizado sus relaciones amorosas, habiendo sido pedida su mano a sus amantes padres los esposos señora Ramona Lazo y señor Adolfo Sauvalle.

No podía dejar de dedicarles mi enhorabuena, y lo hago desde estas líneas, con mis deseos de consignar cuanto antes la fecha de su enlace.

OFRECIMIENTOS

El estimado Dr. Sergio C. Giquel, cirujano dentista ha tenido la atención de participarme haber establecido su gabinete de consultas Virtudes número 80, dedicando horas fijas a su clientela.

Le quedo agradecido y le deseo muchos éxitos.

También el apreciable Dr. Manuel Cabrera, me ha ofrecido sus servicios profesionales en Máximo Gómez No. 344, siendo sus consultas de 12 a 2 p. m.

Le agradezco su atención deseándole las mayores prosperidades.

EN SUS DIAS

Un saludo muy afectuoso dedico a la estimada dama María Ursula Rodríguez de Moreno, joven y amante esposa del deferente amigo Antonio J. Moreno, y a su monísima niña Ursulita, tan inteligente como graciosa, que ayer celebraron sus días, viéndose impedidos de recibir a sus amistades.

Con mi saludo les dedico mis votos por su felicidad.

CLUB HISPANO VIBOREÑO

De fiseta estuvo anoche, con un gran baile en su local del antiguo Teatro Tosca.

Una orquesta tuvo a su cargo un extenso programa, desde las 9 y 30 hasta la madrugada.

Urbano del Castillo.

DOS CHOQUES

En Obrapía y San Ignacio chocó el omnibus 41964 de la Especial que guiaba Francisco Quintero Gómez, vecino de Zayas 1, con el carro de cuatro ruedas 23002 que conducía Gerardo Martínez Rivero vecino de Velázquez sin número sufriendo el omnibus averías de poca consideración.

En M. Gómez y Fernandina, chocó el carro de agencias 17301 que dirigía Francisco Rebollo Infanzón vecino del Reparto Párraga con el omnibus 202 de la Cuba que se dió a la fuga sufriendo el carro la rotura de la barra, que aprecia en 4 pesos.

M.E.C.D. 2016

JABON CASTILLA
GOLIATH

De venta en Tiendas de Ropa Perfumerías Farmacias y Víveres
Conserve la envoltura de la pastilla. Tiene valor

EL TREN DE PINAR DEL RIO LLEGO AYER AL MEDIODIA CON DOS HORAS TREINTA Y CINCO MINUTOS DE ATRASO

Procedente de esa provincia llegó a la Habana un joven condenado por la Audiencia de la Habana, por el hurto de un automóvil. Movimientos de pasajeros en la Estación Terminal

Las fiestas de San Hilarión en Guanajay. — Con motivo de las grandes fiestas celebradas ayer en Guanajay, en honor de San Hilarión, patrón de aquel pueblo, los Ferrocarriles Unidos, pusieron un servicio especial de trenes eléctricos a dicho lugar, en donde se trasladaron numerosas familias muchas de ellas de nuestra alta sociedad.

Según nos informaron en el expendio de boletines, pasan de dos mil las personas que compraron sus tickets, para asistir a aquellas fiestas.

Estas fiestas seguirán el próximo domingo día 28, y los Ferrocarriles correrán los mismos trenes al precio ínfimo de cuarenta centavos pasaje de ida y vuelta.

El tren de Pinar del Río retrasado. —Ayer tarde el tren número 20 que debe rendir viaje en la Terminal a las 11 y 45 de la mañana lo hizo con dos horas treinta y cinco minutos, debido a que al tren número 674, que circula entre las Estaciones de Guane y Pinar del Río, haciendo combinación en este último lugar con el tren 20, al llegar a la Estación de Mendoza, hubo de rompérsele la locomotora que lo arrastraba que era la marcada con el número 165, teniendo necesidad de esperar el tren 20, la llegada del otro, produciéndose el atraso con el que llegó a esta Capital.

Joven conducido. — Ayer tarde fué traído procedente de Pinar del Río, por los soldados Luis Valdés y Juan L. Chirino, el joven de diez y seis años de edad Alberto Rafael Gómez, que fué detenido en aquella Ciudad a virtud de estar condenado por la Audiencia de la Habana a un año un día de prisión en causa que se le siguió por el hurto de un automóvil.

Fué trasladado a la Cárcel para la extinción de la condena impuesta.

Enfermo grave. — Ayer tarde fué traído procedente de San Juan y Martínez el señor Antonio Paz, para ser atendido en la Clínica de Núñez-Bustamante de grave enfermedad. Lo acompañan su esposa Guadalupe Rodríguez, su hijo Félix Paz y varios familiares más.

Antonio Perera. — Ayer por la mañana en el tren Expreso Limitado, llegó procedente de Camagüey, el señor Antonio Perera, Administrador General Auxiliar de la Compañía Azucarera "Camagüey".

Al Campo Armada. — Con motivo de los juegos de balompié, que se efectuaron ayer en el Campo Armada, los Ferrocarriles Unidos, corrieron distintas excursiones a dicho lugar, donde se trasladaron numerosos fanáticos de dicho deporte, predominando la hermosura de las mujeres cubanas.

Políticos. — Salieron ayer por la mañana para Remedios el Representante doctor Manuel Capestany; para Matanzas, el Representante doctor Juan Rodríguez Ramírez.

Llegaron de Cienfuegos el Representante Manuel Rivero; de Trinidad el Representante Julio Ponce; de Caibarién el Representante Justo Carrillo.

También salieron para Matanzas, el Senador doctor Horacio Díaz Pardo; para Sagua la Grande, el Representante Juan Espinosa y sus familiares.

Villaclareños que regresan. — Ayer tarde regresaron a Santa Clara, después de haber concurrido al recibimiento tributado al doctor Clemente Vázquez Bello, Presidente del Partido Liberal y del Senado, a su regreso de los Estados Unidos, distintas altas personalidades de la política y de la sociedad Villaclareña.

Entre los que regresaron anotamos a: José A. Quesada, Consejero Provincial; doctores Gonzalez Peña, Antonio Esparza y Arturo Alemán; Baltasar Camacho, Concejal de aquel Ayuntamiento; Antonio Fuentes. Felipe Sánchez Hernández; Angel Vázquez Bello, Alcalde de aquella Cárcel; Gabriel Medina; Guillermo Carrillo; Francisco Bello, Ingeniero Jefe de aquella provincia y Doroteo Santiuste.

El Senador Adolfo Silva. — Regresó ayer tarde a Camagüey el Senador por aquella provincia señor Adolfo Silva. En la Terminal fué despedido por numerosos correligionarios y amigos.

Trenes de Cienfuegos y Caibarién. —Llegaron ayer por la mañana por estos trenes de: Los Arabos, H. Portilla; de Bolondrón, Miguel López; de Sagua la Grande, Ramón Blanco, Salvador Quintana, E. González, Agustín Goitizolo, José Sierra, Tomás Leal y sus familiares; de Caibarién Jorge Fowler; de Colón, Leopoldo González, Antonio Fernández; de Cienfuegos la señorita Armanda Rodríguez, A. Guetara, Samuel Gibergа, Alberto Ferrer.

Tren a Camagüey. — Salieron ayer por la mañana por este tren a: Matanzas, Francisco Pérez, Buenaventura Hernández, Alberto S. Rodríguez, Liberato León, Fermín Solano, Inspector de coches y carros de los Ferrocarriles Unidos; a Caibarién, Manuel Rubio y sus familiares; a Santa Clara, Miguel Ugarte, José González y sus familiares; a Sagua la Grande, la señorita Estrella Fernández, Felix Picart y señora, Manuel Escribano, Ramón Migoya; a Jovellanos Martín Hernández; a Cruces, Manuel de la Rosa, Hugo Macías, Alberto Guillén; a Remedios, Diego García Trujillo; a Morón la señorita Grasso.

Tren Expreso Limitado. — Llegaron ayer por la mañana por este tren de: Santiago de Cuba, el Teniente Médico del E. N. Dr. Plinio Montalván, B. R. Puyans, los doctores Pedro Rojo y Domingo Padrón Ferrer, el doctor Juan Moya, la señora Juana Betancourt, la señorita Esperanza Rojas, las señoritas Baez, Antonio Colás Duany, H. Ravelo, Ventura Cuyas; de Camagüey, la señorita María Dubrocá, Augusto Díaz, Pedro García, Andrés Jiménez, Abelardo Porro, el doctor Natividad Iglesias, Jorge Hermo; de Santa Clara, el doctor Arturo Alvarez, Miguel Vilató, Luis Hernández, Carlos Delgado, José Luis Fernández; de Guayos, Ramón Menéndez; de Sancti Spíritus Ramón Cepas, Amadeo Oliveros; de Carlos Rojas, el doctor Juan Pereira Medina; de Trinidad, la señora Concepción Torrado de Aguirre, José Muñiz; de Camagüey Adolfo Riera; de la Esmeralda Julio Martínez.

Víctor de Armas. — Salió ayer tarde para Matanzas, el señor Víctor de Armas, Presidente de los Conservadores de aquella provincia.

José González Cuesta. — Regresó ayer tarde a Santa Clara el señor José González Cuesta, Superintendente General de Escuelas de aquella provincia.

El Administrador del Central "Perseverancia". — Ayer tarde regresó al Central "Perseverancia", acompañado de sus familiares, el señor Fernando Tarafa, Administrador General de aquella finca azucarera.

Tren a Santiago de Cuba. — Salieron ayer tarde por este tren al Central "Alava", las interesantes señoritas América y Ofelia Tarafa, la nietecita del señor Julio Tarafa, Olguita, la señora Juana Seche; a Camagüey el Teniente del E. N. Ramón Gutiérrez, las Hermanas de las "Siervas de María", Sor Eloisa Suárez y Modesta Huerta, Francisco Fernández, A. B. Seuberth; a Matanzas, el rico comerciante Nemesio Urrechaga; a Santa Clara la señorita "Nenita" Casas y su papá; el Ingeniero Marcial Lacoste y familia, la señorita María Lacorte; a Sagua la Grande el doctor Adolfo Reyes y señora, Antonio Rodríguez; a Cabaiguán, Filamón Martinon; a Colón, Juan Martínez Villergas; Segundo Ventura; a Ciego de Avila, José Miguel Gómez, alto empleado de la Aduana de la Habana; a Manzanillo el Representante doctor Eladio Ramírez de León y sus familiares.

ULTIMOS TRENES

El Admor. del Central Céspedes.— Anoche en el tren Expreso Limitado, salió para el Central "Céspedes", el Administrador de aquella finca azucarera Sr. Andrés Douglass.

Tren Expreso Limitado.— Salieron anoche por este tren a: Santiago de Cuba, el Sr. Pepito Valdés Molina, José Agustín Ariosa, Antonio Puente; a Camagüey, Mr. H. W. Brown, el agente de la Policía Judicial José Medina, Severino García y su esposa Remedios Vidal, Roque de Castro: a San Luis (Oriente), Salustiano García: a Sancti Spíritus Angel Souto y señora; a Santa Clara. Francisco Pérez López, el Dr. Jacobo Ledón Uribe; a Fomento la señora Mercedes Torres de López; a Ciego de Avila Eduardo Valdés Figuroa.

Llegó de Ciego de Avila el señor Roberto Pérez León Presidente de los Populares de Camagüey.

Representantes.— Salieron anoche para Trinidad, los Representantes Capitán del E. L. Emilio San Pedro y Rafael Alfonso.

Vigilante ferroviario fallecido.— Ayer tarde recibieron cristiana sepultura en el Cementerio de Colón en el panteón de la Asociación Benéfica de los Vigilantes de los Ferrocarriles Unidos, los restos mortales del vigilante No. 47, Vicente Borrás, víctima de cruel bronconeumonía que lo llevó al sepulcro en varios días.

Al sepelio que constituyó una verdadera manifestación de duelo concurrieron entre las personas el señor Angel Frasquiere Segundo Jefe de la Policía Jurado de los Ferrocarriles que con palabras vibrantes de emoción despidió el duelo en nombre de los familares del fenecido y de aquel cuerpo de seguridad, los Sargentos Augusto Fernández y Juan Aristola, el Vigilante de primera clase Sr. Rafael García y todos sus compañeros francos de servicio.

Momentos antes de salir el cortejo fúnebre le fué hecha una guardia de honor al cadáver por sus compañeros.

Reciban su atribulada esposa, sus hijos y demás familiares nuestra más expresiva condolencia, pidiéndole al Altísimo le dé a todos la resignación necesaria para sufrir tan irreparable pérdida.

Paz a sus restos.

HABANERAS

(Viene de la página nueve)

HONRAS

EN LA MERCED

Serán el miércoles.

Con la solemnidad debida.

Por el alma de Isabel Bertrán y León se celebrarán honras fúnebres a las nueve de la mañana del miércoles 24.

Virtuosa señorita.

De elevados sentimientos.

La Iglesia como caso excepcional aparecerá ataviada toda de negro por completo.

En el centro un catafalco.

Propiedad de los Paules.

La parte musical ha sido, encomendada al profesor José Valls director del Conservatorio de la Milagrosa quien ha organizado una gran orquesta de treinta profesores y voces escogidísimas, cantándose la grandiosa misa de Calahorra bajo la dirección del propio Valls y del organista del templo, el maestro Sauri.

Se estrenará una melodía para violín y órgano en honor de la infortunada Isabelita compuesta por el profesor José Valls.

Dos meses se cumplen ese día del fallecimiento de la señorita Isabel Bertrán y León.

Muerte muy sentida que conmovió a toda esta sociedad.

EN EL SALON BUFFET

Un almuerzo el sábado.

De la doctora Rosario Novoa.

Lo ofrecía con motivo de haberse graduado en esa misma fecha de doctora en Filosofía y Letras.

Reunidas aparecían en una mesa del salón-buffet del **Encanto** las doctoras Adelina Banatyne, doctora Juanita de Castro, doctora Ofelia Morales, doctora María Lucía Cabrera, Margot Dopico, Juana María Catá y Camila Novoa.

Se repitieron los brindis.

Todos muy afectuosos.

KETTY

Sombreros...

Una exposición fastuosa.

La prepara para el lunes inmediato, en el Principal de la Comedia, Ketty la inimitable creadora.

Son sus modelos, todos sus modelos inspirados en lo que ha visto en Paris.

De invitación.

Que se dará en la casa de Ketty.

Enrique FONTANILLS.

PELUQUERIA Florens
OBISPO 113.-TEL. A-5451
GRAN REBAJA EN LOS PERMANENTES DURANTE OCTUBRE
20 tubos, $15; pasados los 20, a 50 centavos el tubo
GARANTIZAMOS EL TRABAJO
PARTICIPAMOS HABER RECIBIDO LA
LECHE "INNOXA"
LA INIMITABLE. La que pone el cutis de seda. LA UNICA.

RELACION QUE PUBLICA EL ESTADO MAYOR SOBRE LOS RETIRADOS UTILES, SEGUN RECONOCIMIENTO MEDICO

Extensa lista de miembros retirados de nuestro Ejército que son utilizables para servicio de armas, otra clase de servicios, y de los no utilizables

El Estado Mayor del Ejército, en cumplimiento de lo dispuesto en el Artículo 7mo. del Reglamento para la aplicación de la Ley Orgánica del Retiro Militar, se da a conocer la clasificación de los Alistados retirados con vista del reconocimiento médico anual, efectuado a virtud de lo dispuesto en el mencionado artículo.

UTILIZABLES PARA SERVICIO DE ARMAS

SARGENTOS

Sargento José D. Alonso y Ruiz; sargento Julio Aragonés y Machado; sargento Arístides Aguilera y Yero; sargento Tomás Arjona y Fernández; sargento Esteban Aguila y Miranda; sargento Jacinto Agramonte y Donet; sargento Enrique Aguirre y Valdés; sargento Manuel Amores y Valdés; sargento Domingo Acosta y Armendariz; sargento José Alvarez y Almanza; sargento Pablo L. Báez y Suárez; sargento Aurelio Betancourt y Losada; sargento Pedro Batard y Miranda; sargento Pedro Castillo y Sánchez; sargento Agustín Cancio y Martínez; sargento Eduardo Castellanos y González; sargento Manuel Castillo y Muñiz; sargento Eduardo Cuadrado y Ramírez; sargento Emilio Castro; sargento Diego Antonio Cabrera; sargento Pedro J. Companioni; sargento Cándido Casallas y Salazar; sargento Alfredo Caballero y Perdomo; sargento Francisco C. Díaz y Fernández; sargento Diego Dupairón; sargento Ceferino Díaz; sargento Angel Debesa y Fernández; sargento José Espinosa y Díaz; sargento Manuel Estrada y Medrano; sargento Rafael Falcón y Sigarroa; sargento Bartolomé Fabra y Guia; sargento Alfonso S. Fuentes San Pedro; sargento Manuel Fernández y Rosabal; sargento Manuel González Quojano; sargento Faustino Fraga y García; sargento Luis M. Gálvez y Ruiz; sargento Tomás Guerra y Robaina; sargento Ramón González y Hernández; sargento Francisco Gómez y Oliva; sargento Francisco Gutiérrez y Rendón; sargento Antonio González y Alvarez; sargento Rufino García y Hernández; sargento Evaristo González y Hernández; sargento Ciro García Ibatao; sargento Cecilio Hernández y Estrada; sargento Alberto Hernández y Rodríguez; sargento Juan Hernández y Correa; sargento Francisco Hernández y Silva; sargento José Ibargollín y Conde; sargento Rafael I. Isidora; sargento Mario F. Jiménez y Pérez; sargento Enrique Lima y Ruiz; sargento Abundio Lache y Ravelo; sargento Gabino Lobato y Garrido; sargento Hilario López; sargento Serafín López y Rodríguez; sargento Adolfo Larrea; sargento José Emiliano Luperón; sargento Sabino Llins y Perdomo; sargento Rafael Morell; sargento Teodoro Menéndez q Mesa; sargento Rafael Martínez y Enrique; sargento Carlos Mesa y Santiesteban; sargento Ramón Miranda y Monagas; sargento Julio Massola y Blanco; sargento Evangelista Moreno y Carrazana; sargento José F. Marta y Pérez; sargento Ramón Núñez y Núñez; sargento Manuel Peñaranda y Noa; sargento Antonio Pérez y Pérez; sargento Juan de Posada y Guerra; sargento Modesto Pérez y Medina; sargento Abelardo Porro y Adán; sargento Juan C. Quiñones y Núñez; sargento Cristóbal Rodríguez; sargento Vicente Rodríguez y Cuéllar; sargento José Rosell del Castillo; sargento Miguel Regueira y Martínez; sargento Antonio León y Trujillo; sargento Ramón Ramos y Cordero; sargento Rafael Reyes; sargento Luis Rojas y Pérez; sargento Arsenio Rodríguez y Ferro; sargento Antonio Real y Galdós; sargento Angel Prudencio Rodríguez; sargento Eugenio J. Rodríguez y Rodríguez; sargento José V. Ramos y Rivera; sargento Napoleón Scull y Adoen; sargento Juan de M. Socarrás y Escobar; sargento José V. Salas y Suárez; sargento José Q. Uribe-Echevarría y Piloto; sargento Cayetano Velasco y Velasco; sargento Alfredo G. Valdés y Valdés; sargento José R. Valdés y Hernández; sargento Antonio M. Valdés y Espinosa; sargento Rafael Valdés y Chinique; Sargento Antonio L. Valdés y Cepero; Sargento Fernando Valdés y Oramas.

CABOS

Cabo Angel M. Alfaro y Tamarit; cabo Domingo Almenares y Mustelier; cabo Simón Balujas y Martínez; cabo Manuel Borrell y Borrell; cabo Etelvino Carneado y Rivas; cabo Rafael T. de la M. Capote y Castillo; cabo Manuel Dominí y Díaz; cabo Basilio Díaz y Díaz; cabo Polonio S. Delgado y Gil; cabo José Díaz y Uranga; cabo Guillermo Echevarría; cabo Luis Estrada; cabo Diego Echemendía y Castillo; cabo José María Fernández; cabo Rafael S. Fernández y Díaz; cabo Antonio Giraud y Pomaros; cabo José I. González y Rodríguez; cabo Modesto González y Guevara; cabo Pablo García y Suárez; cabo Nicomedes Hernández y Montes; cabo Julio Heredia; cabo Miguel Hernández y Morales; cabo Sabino Hernández y Hernández; cabo Sabino Imbert; cabo Melitino Izquierdo Frenes; cabo Joaquín Montero y Machado; cabo Fermín Nardo y Pérez; cabo Joaquín Osorio; cabo Pedro C. Pérez e Ibargollín; cabo José Pérez y Feria; cabo José R. Quiles e Yilas; cabo Crescencio Quesada y Quesada; cabo Antonio Ramos y Delgado; cabo Antonio Rosabal y Quesada; cabo Manuel Rodríguez y Díaz; cabo Froilán R. Sorí del Villar; cabo Juan B. E. Sánchez; cabo Benito Vidal; cabo Eusebio Veitía e Isaac.

SOLDADOS

Soldado Remigio Alvarez y Alvarez; soldado Miguel Alvarez y Pérez; soldado Perpecto E. Aguilera, soldado Antonio Arzuaga y Fernández; soldado Norberto Afre y Alvarez; soldado Esteban Argudín; soldado Enrique Brito e Ibasto; soldado Juan Boente y Amoedo; soldado Jorge Báez y Suárez; soldado Eustaquio Castro y Puentes; soldado José Cosío y Rodríguez; soldado Aurelio Dieppa y Díaz; soldado Gabriel Domínguez; soldado Felipe Estévez y Gómez; soldado Doroteo Fuentes y Leal; soldado Encustor B. A. González y López; soldado Rafael García y Hernández; soldado Pedro Gainza; soldado Restituto García y Martínez; soldado Manuel Hernández y Enríquez; soldado Pablo Huete y Pérez; soldado Martín C. Hernández y Mantilla; soldado Facundo Herrera y Herrera; soldado Nazario A. Jiménez y Rivero; soldado Guillermo Lamadrid y Fuentes; soldado Bernardo Martínez y Borrero; Soldado Antonio Mora y González; soldado Basilio Martínez; soldado Enrique Martínez y Valdés; soldado Antonio Martínez Haro; soldado Estanislao Morales y Albear; soldadi Ramón Pérez y Ramírez; soldado José Ramón Pérez; soldado Buenaventura Pérez y Sarría; soldado Ramón F. Prado y Almeyda; soldado Dimas F. Piedra y Valdés; soldado Gumersindo de la Rosa y Díaz; soldado José Ravelro y Lara; soldado Claudio Rublo y Beltrán; soldado Alejandro Sánchez y Salas; soldado José Sánchez y Moré; soldado Julián del Sol y Rosabal; soldado Serapio Sánchez y Montejo; soldado José Suárez y Rodríguez; soldado José Socarrás; soldado Angel Souchay; soldado Victoriano J. Triana; soldado Angel Urra y Herrera.

UTILIZABLES PARA SERVICIO QUE NO SEAN DE ARMAS

SARGENTOS

Sargento Augusto Avellé y Sosa; sargento Hermenegildo Acosta y Fernández; sargento Manuel Baláez y Dubrocá; sargento Rafael Castellón y Echemendía; sargento Francisco Cabrera y Pérez; sargento Faustino Carcasés; sargento Chippi y Valle; sargento Delgado y Lastre; sargento Sabás Fernández y Rojas; sargento Marino Fernández Fariñas; sargento Daniel Feria; sargento Ramón García y Peña; sargento Domingo García y Collado; sargento Emilio Gómez y Pérez; sargento Juan B. Hernández y Rivero; sargento Arturo Montes y Montes; sargento Juan Pacheco y Núñez; sargento José A. Puig y Fránquiz; sargento Wenceslao Ruiz y Rubio; sargento Severiano Sosa y Díaz; sargento Enrique Sánchez y Rueda; sargento Guillermo Urquiaga y Arrastía; sargento José Villar y León; sargento Carlos J. Valdés y Rodríguez; sargento Manuel Villa; sargento Eduardo Viamonte.

CABOS

Cabo Julián Bello y Rosabal; cabo Agudo Cruz y Castellón; cabo Humberto Cardoso; cabo Lino A. Díaz y Navarro; cabo Lucio González y Hernández; cabo José González e Ibasnueva; cabo Julián Hernández y Crespo; cabo Emilio Hernández y González; cabo Antonio Hernández y Montenegro; cabo Norberto Jiménez y Martínez; cabo Crescencio Mijares y Plasencia; cabo Alfredo Nodal y Riverón; cabo Antonio Piñeiro y Pérez; cabo Filomeno de la Rosa y Rodríguez; cabo Evaristo Rodríguez y González; cabo Juan Rodríguez y Badosa; cabo Pablo Suárez y Enríquez; cabo Juan Sena y Carbonell.

SOLDADOS

Soldado Pablo Alfonso; soldado Catalino Arias y Flores; soldado Ramón Alfaro y López; soldado Miguel Acosta y Batista; soldado Alfonso y Alonso; soldado Ramón Blanco; soldado Francisco Calvo y Cubas; soldado Federico Cárdenas y Montegudo; soldado Ernesto Cabrera y Valdés; soldado Eduardo Callejas y Zacagnine; soldado Paulino Domínguez; soldado Juan Domínguez; soldado Emilio Díaz y Pérez; soldado Celestino Díaz y Díaz; soldado Raimundo Elvires y Rojas; soldado Jerónimo García y Muñoz; soldado Remigio González y González, soldado Adriano García y Rodríguez; soldado Luis González y Serrano; soldado Manuel García; soldado Antonio Govea; soldado Serafín Gutiérrez y Hernández; soldado Tomás Hernández; soldado Paulino Hernández y Ojeda; soldado Evaristo Hernández y Arango; soldado Silverio S. Iglesias y Felipe; soldado Severiano Iglesias y Alonso; soldado Carlos Jorcano y López; soldado Eugenio León y Cordovez; soldado Alfredo López y Jás; soldado Gumersindo Luquera y Jiménez; soldado Celedonio López y Soler; soldado Víctor Llerena y Bello; soldado Angel Moreno y Calero; soldado Antonio Morgado y Morgado; soldado Américo Molina y Nápoles; soldado Enrique Maimó y García; soldado Epifanio Nardo y Rodríguez; soldado Calixto Odoardo y Mora; soldado José de J. Pozo y Pereira; soldado Ismael de la Paz y Hernández; soldado Margarito Pérez y González; soldado Luis Pérez y Betancourt; soldado Esteban Pompa; soldado Julián Pérez y Pérez; soldado Agapito Pino; soldado Mariano M. de la R. Pimienta y Pimienta; soldado Antonio Plasencia y Méndez; soldado José Pardo y Ayala; soldado Armando Rodríguez y Cruzado; soldado José Rodríguez y López; soldado Julián Ramos y Martínez; soldado Rafael Rodríguez y Figuereddo; soldado José Santos; soldado José Smith y Escasena; soldado José Vigo y Alonso; soldadoBenigno G. Zaldívar; soldado Bruno A. de Zayas.

NO UTILIZABLES

Cabo Juan Periut y Valdivia; cabo Salomón Morfi y Echemendía; soldado Buenaventura Pérez y Lazo; soldado Casildo Núñez y Quintana.

Escándalo

El sargento F. Valentín, detuvo a Martín Herrera Campos, vecino de Figueras 85 y a Alg Barmasia, de Alambique 33, por haberlos sorprendido formando un fuerte escándalo en la bodega sita en Figueras y Esperanza.

El Encanto
GALIANO, SAN RAFAEL Y SAN MIGUEL • SOLIS, ENTRIALGO Y CIA.

Los derechos del niño y las posibilidades de EL ENCANTO

No pretendemos "inventar" el niño. No hay madre de familia que nos tolerase ese "descubrimiento". Menos una madre cubana, tan esclava y desinteresadamente afanosa de rodear a sus hijos de las mayores posibilidades de salud, bienestar y felicidad. La mujer cubana vale lo que un divino símbolo de la maternidad. Lleva al hijo en los brazos y en el alma. Que es, como dice el psicólogo, "carne de su espíritu".

Pero sí vamos a informar sobre extremos relacionados con esas posibilidades. El niño es el único individuo al que no se puede privar de ninguna comodidad y de ningún sacrificio. La renuncia es un acto voluntario que corresponden a la edad de las responsabilidades. Quien da la vida a un niño debe darle también la salud y el optimismo.

"El Encanto", en su afán de servir plenamente los intereses del hogar ha organizado con atención ilimitada, con preocupaciones extraordinarias, el Departamento del Niño. Nada de lo que aconseja la experiencia, el amor maternal, la higiene y el médico falta allí. Son horas de hondas meditaciones maternales las que anteceden al nacimiento de un nuevo ser. En el cerebro de la futura madre se agolpan los mil detalles que han de rodear al niño como guardianes de su salud y bienestar.

Sin embargo, todos ellos pueden quedar reducidos a uno. La madre que visite nuestro Departamento, cualquiera que sea su situación económica, verá resuelto el problema en el acto. Una rápida mirada a las exhibiciones le hará combinar un ajuar completo sin salirse del presupuesto apetecido.

No vamos a referir, detalle por detalle, cuanto se ordena y existe en el Departamento del Niño. Admítase, sin reservas, que no falta allí nada de lo que a la necesidad y la imaginación se les ocurra. Desde los muebles hasta las canastillas. Desde la prenda de vestir más simple a la de mayor lujo. Y del objeto elemental, al juguete... que también es elemental.

Juegos de cuarto, desde 59,00. Sillas de comer, de servicio, de jugar; andadores, tendederas, percheros, Moisés, cunas, camitas, cestos para la ropa, pesas, libros-record, juegos de aseo, bañaderas, etc...

Toda una gran casa, donde no habitarán más que niños de diferentes edades podría habilitarse con los surtidos del referido departamento.

M.E.C.D. 2016

SERVICIO AEREO INTERNACIONAL

El aeroplano correo número 5192 llegó ayer al Campamento de Columbia, procedente de Key West, a las 11.56 a. m., conduciendo 23 sacas de correspondencia con 1.230 libras de peso y un total de 63.900 cartas.

Pasajeros de la vía aérea

Por la vía aérea llegaron ayer de Key West los señores Foster Rohe y Eugene Curtis.

LOS PASAJEROS DEL DIRIGIBLE VOLVERAN EN EL

Lo que dice de este vuelo el Subsecretario de Aviación en el Gobierno de Alemania

SOLO UN PASAJERO HA DORMIDO EN EL DIRIGIBLE

Aun cuando la avería fuese mayor no habría peligro para los pasajeros, dice Lehmann

NUEVA YORK, Octubre 10.—SE.—Según el subsecretario de aviación en el ministerio de transporte en Alemania Herr Ernest Bradenburg, la mayor parte de los pasajeros que han cruzado el Atlántico en el Graff Zeppelin regresarán al punto de salida de éste a bordo del mismo. Bradenburg nos dijo que no nos podía dar la lista completa, pero que la mayor parte regresarían con él.

Estas declaraciones nos las hizo a bordo del tren en que llegó a esta ciudad en unión del Dr. Hugo Hekener su estado mayor y algunos miembros de la tripulación en unión de sus huéspedes americanos.

Además nos dijo: "He venido especialmente a devolver la visita que hizo a mi patria hace un año el subsecretario de la armada norteamericana del departamento de aeronáutica Mr. Warner y estoy muy satisfecho de que se me haya presentado esa oportunidad.

Otro de los pasajeros interesantes que han venido a bordo del Zeppelin, es el yerno del Conde Fernando de Zeppelin, inventor de estas naves rígidas.

Este nos decía: "Hubiera querido que mi suegro hubiera hecho este viaje. Ha sido muy interesante y agradable para mí cruzar el océano en esta forma. En realidad una de las cosas que más me han llamado la atención ha sido el modo de cómo la tripulación norteamericana realiza las operaciones de amarre y desamarre de la nave aérea. Ni aún en Alemania he visto ejecutar los movimientos con tanta precisión y tecnicismo.

El Conde Breandenstein, que así se nombra, nuestro entrevistado, fué el único pasajero que durmió a bordo de la nave, de modo que pudo presenciar cuando los marineros norteamericanos introdujeron el dirigible en el hangar. Después que se efectuó esta maniobra el Conde volvió a dormirse en su cabina.

El Capitán Ernst. A. Lelnnam, segundo en mando de dicha nave aérea, que acompañó a su jefe a Nueva York, nos dijo que este viaje demostraba la utilidad del dirigible sobre toda clase de aparatos aéreos en efectuar esa clase de navegación.

"A pesar del mal tiempo, nos dijo, y de las desventajas de haber tenido que hacer reparaciones de nuestras averías en el aire, pudimos continuar navegando perfectamente. Yo creo que la avería se produjo más bien por efecto de la fabricación de la cubierta que por cualquier contratiempo surgido al elevarse éste bruscamente.

"Yo recuerdo que cuando veníamos en el ZR3 (Los Angeles), efectuamos saltos más bruscos que éste y no nos sucedió nada".

Lehmann nos dijo que no hubo peligro ni un solo momento para la tripulación y los pasajeros de la nave, aun cuando la ruptura hubiera sido mayor. Añadiendo que, sólo en el caso de haber encontrado un temporal aquella hubiera podido traer nuevas complicaciones.

Hemos podido averiguar que los que intervinieron en la reparación de la cubierta fueron: Knut Eckener, hijo del constructor; Karlh Beule, ingeniero auxiliar; A. Sammt y H. Ladwing. El último mencionado se hizo una herida grave en la mano izquierda mientras trabajaba uniendo la estructura metálica que forma la base de la cubierta, y actualmente la tiene infectada.

El capitán Liehmann dijo, que ya está perfectamente reparada la ruptura de la cubierta, y que no ofrecía peligro, habiendo quedado perfectamente reparada.

El doctor Eckener ha invertido la mayor parte de su tiempo en esta ciudad recluído en su cuarto leyendo y contestando cartas. En su rostro todo el mundo nota el cansancio lógico de un individuo que ha tenido sobre sí la enorme responsabilidad del vuelo y que dentro de poco tiempo va a cargar con idéntica preocupación.

LIBROS RECIBIDOS

Por Juan José Veiga

"Entre Volcanes", novela de la revolución mexicana, por Alfonso Camín. En el campo de la novela este inspirado poeta asturiano demuestra haber estudiado con honda simpatía las costumbres y la gente de Méjico, que, salvo ligeras inexactitudes, el libro parece escrito por un mejicano. La crítica espera con impaciencia su anunciada obra en preparación, "La Mulata", novela de ambiente cubano. Se compenetró tanto de él, Camín, durante su estancia entre nosotros, que es dable suponer habrá escrito algo digno de su genio y digno de Cuba.

Renacimiento, Madrid.

"NUEVA YORK ES EN SI UN POEMA", EXCLAMA AL DESEMBARCAR EL JOVEN POETA CATALAN VENTURA GASSOL

El autor de "La Dolorosa", tal vez uno de los mejores poetas catalanes, ha unido su suerte a la del Coronel Maciá y de paso hacia Alemania tributa elgoios a la belleza neoyorquina

NUEVA YORK. — (Correo)— "El efecto que me hizo Nueva York al entrar por el majestuoso estuario del Hudson, fué el de una plegaria. Me parecía que ante mi vista se presentaban montañas cubiertas de nieve; picos helados cuyas cimas desaparecían entre las brumas de la mañana. Luego cuando el barco se fué acercando pude darme cuenta que no se trataba de montañas. Eran edificios majestuosos. Nunca imaginé que el ingenio humano fuera capaz de ejecutar maestría tan admirable."

Así dijo Don Ventura Gassol, joven poeta barcelonés, que en romería de propaganda catalanista anda acompañando en calidad de Secretario al Coronel del ejército español, don Francisco Macía, cuyo nombre es bien conocido por la célebre intentona de invasión, llevada a cabo hace dos años, con un puñado de hombres que fueron fáciles víctimas de la traición de uno que se decía amigo, y cuyo nombre le ponía por encima de sospechas.

"Venimos de la Habana", continuó el poeta. Antes de ir a la Habana habíamos estado en Buenos Aires, en Montevideo y en otras ciudades americanas. Dondequiera que fuimos encontramos centenares de catalanes entusiastas partidarios de nuestra causa. En ninguna parte tuvimos contratiempo. Solamente en Chile se nos informó que no podíamos permanecer y solamente pudimos atravesar el territorio de esa progresista república, y tomar el vapor en Valparaíso.

"De Nueva York seguimos nacia Hamburgo. Pero con franqueza confieso que me encanta esta ciudad. Todo lo encuentro tan grande, tan sublime que sólo puedo decir que Nueva York. más que un poema de belleza, es toda una épica de arte monstruoso.

"En otras partes del mundo hay puntos bellos, —mucho más bellos tomados individualmente que los de Nueva York, — pero el conjunto admirable de esta gran ciudad no tiene comparación en el mundo. He de escribir algo sobre esta ciudad gigante; algo que será una épica al genio humano exteriorizado aquí en edificios atrevidos, en gentíos, en riqueza, en unión de ventajas naturales hábilmente explotadas por el hombre".

FERVIENTE CATALANISTA

Gassol tiene la apariencia del poeta bohemio del siglo pasado. Usa un lazo negro Windsor, el cabello negro y largo y la mente y los ojos del soñador. Al hablar con él, al verlo, se comprende por que este hombre de tan preclaras facultades intelectuales ha sacrificado un porvenir brillante en aras de una idea que para este cronista y para muchos de mis lectores, no solamente parece utópica, sino indeseable.

Gassol, — y no se asombren mis lectores, — en mi férvido amor a la patria chica, desea sangrar a la patria grande; el poeta sueña con la emancipación de la región donde se meció su cuna, sin pensar en el daño que tal emancipación causaría a tantas provincias hermanas. El soñador desea ver a un reino prestigioso convertirse en un estado balkanizado; es decir, en una multitud de soberanías pequeñas. Respetemos las ideas del patriota regional. No es preciso que estemos de acuerdo con él para que dejemos de admirar su sinceridad, su amor intenso a su Cataluña, a su idioma nativo, y su preclara imaginación de poeta de altos vuelos.

Claro está que hablando con poetas nada es extraño. Vimos a Oscar Wilde que hasta las flores naturales le disgustaban porque eran naturales; supimos que Poe adoraba los hipnóticos; Rubén Darío se embriagaba; Lamartine era asceta; Heine era cuasi anarquista; Percy Shelley era ateo, y Homero era ciego.

El poeta es así. Su pensamiento no es de este mundo. Vive en un mundo etéreo; su mundo es la música de la palabra. Sus ideas políticas por lo mismo no pueden considerarse generalmente como prácticas.

Así que nos abstuvimos de preguntar a Gassol qué le había hecho abandonar su posición en Barcelona y unir su suerte a la del antiguo jefe de la Comandancia de Ingenieros de Lérida. Nada quisimos saber de aquella tentativa al parecer descabellada. Tampoco preguntamos al respetable militar de cabellos grises y de imponente y aristocrática figura qué motivos le impulsaron a renegar de una espada ennoblecida por el servicio a la Patria Grande, y cambiarla por el machete de la revolución regional.

No quisimos saber si era más patriota el educar al pueblo a colaborar con el resto del reinado en vez de agitarle a que se levante contra el gobierno establecido, que la experiencia ha enseñado es siempre mejor que el gobierno creado por la revolución. Pero Gassol tiene la obsesión del patriotismo regional.

LAS GLORIAS DE CATALUÑA

"Cataluña, — dice con ese gracejo catalán que siempre nos ha agradado tanto, — ya desde que primitivos condados, nacidos con motivo de la reconquista en las tierras ibéricas del poder de los sarracenos, y más tarde integrando aquella gloriosa Confederación Catalano-Aragonesa, fué un reino independiente, dueño y señor del Mediterráneo, legando a la civilización el primer código feudal de leyes que se conoció en aquel "Libro de los Usatges" el primer Código de leyes marítimas conocido en aquel otro glorioso "Consulat de Mar".

"Cataluña puede gloriarse de haber sido la primera nación en Europa que instituyó el parlamento, adelantándose así a Francia, España y hasta la misma Inglaterra. La fortuna fué adversa a tanta grandeza y en el año 1714 Cataluña perdió sus últimas libertades en lucha armada contra España que en aquella ocasión fué ayudada por el ejército de Francia.

"No es posible que yo, catalán, vea con agrado las represiones del gobierno central. En Cataluña se ha prohibido el uso de nuestra antigua bandera; se ha proscripto de nuestras escuelas aún en las de párvulos, la enseñanza y el uso de nuestro idioma nativo; se han destruído infinidad de escuelas primarias, especiales y técnicas; artísticas y superiores por el mero hecho de ser catalanas.

"Y es precisamente por estas medidas extremadas que yo he preferido el exilio, y preferiría la muerte a vivir callado la boca consintiendo con mi silencio a estas medidas contra la patria chica."

Nada dijimos al soñador. Es posible que sus motivos sean justificados. No somos políticos ni comprendemos la política de España la Grande; muchísimo menos la política de España la chica.

Queriendo variar la conversación preguntamos al poeta por sus actividades en el género teatral. Sabemos que Gassol aparte de sus adaptaciones al catalán de obras de Horacio, de Marivame, y Andreiev, es autor de varios libros de versos y de poemas dramáticos, que los estudiantes del idioma catalán confiesan ser bellísimos.

Nos habló el poeta de sus dramas: de "Anfora", de "La Nave," "Las Tumbas", "En Llamas", "La Canción del Viejo Cabrés", y sobre todo de "La Dolorosa". Esta última obra es de carácter legendario y fué estrenada hace poco en Barcelona y fué su representación prohibida, así como la representación de las otras obras de Gassol.

Con entusiasmo de apóstol nos habló Gassol de una obra fantástica que tiene inédita, y que se llama "La Muerte del Oso". La Obra según nos la esbozó el poeta se basa en una leyenda que se desarrolla en los Pirineos; es a base de gran orquesta, coros, cuerpos de baile y se representa al oso y al hombre. Y hay una leyenda de un oso que escapó de un rey de Francia y se refugió en un convento, donde una madre abadesa le dió asilo.

Luego el oso no era oso sino el Altísimo disfrazado que venía a proteger a la santa mujer. En la obra fantástica hay otro oso que habla y raciocina, es una alegoría interesantísima; y este cronista espera con ansias verdaderas que Gassol publique esta obra y que la represente en Nueva York, donde seguramente tendría un éxito estupendo.

Numerosos jóvenes catalanes fueron al muelle a recibir al Coronel Maciá y al poeta Gassol. Aquí en Nueva York estuvieron constantemente en compañía de centenares de entusiastas admiradores. Y al partir, hubo muchos que derramaron sinceras lágrimas. Este cronista suplicó a Gassol que volviese pronto. Porque a este cronista, que no piensa ni en la independencia de provincias irredentas, ni en la panacea universal, ni en utopías, ni en más divisiones geográficas que las que hoy conocemos, que harto más que suficientes son, le encanta Gassol, el poeta, el maestro de la frase musical; el soñador que vislumbra un teatro ultra moderno, fantástico, filosófico y educativo. Y este cronista sabe que Nueva York necesita artistas como Gassol, que puedan traducir la Gran Ciudad a los lectores que aún hablan español en esta América que aquel gran estadista argentino dijo una vez pertenecía a la Humanidad.

Corresponsal.

HENRY MILLER, WASH. D.C.

A. Lawrence Lowell
PRESIDENTE DE LA UNIVERSIDAD DE HARVARD

A. Lawrence Lowell presidente de la Universidad de Harvard.

EMBARCO AYER EL DR. BUSTAMANTE

El señor Alfonso Gómez Mena y Ana María Borrero llegaron a N. Y. procedentes de Europa

NEW YORK Oct. 21. (Zárraga)—Llegaron de Europa a bordo del "Ile de France" la maestra de alta costura habanera señora Ana María Borrero, que trae los últimos modelos de la moda parisina, y el señor Alfonso Gómez Mena, con su hijo Alfonso.

De la Habana han llegado la señora Julieta de Sena con sus dos hijas, y los señores Tomás Simón, José García Ríos y Pedro Scalco, todos los cuales se alojan en el Alamac.

De Washington, para pasar unos días en Nueva York, ha llegado el agregado militar de la embajada de Cuba, señor Enrique Prieto, acompañado de su elegante esposa.

Por la vía de la Florida ha salido habiéndosele hecho objeto de una cariñosa y efusiva despedida, el ilustre internacionalista Dr. Antonio Sánchez de Bustamante, al que acompañan su hijo Gustavo y su secretario señor Pedro Martínez Fraga.

A-3333
A-1014

Por cualquiera de estos teléfonos puede usted ordenar su anuncio clasificado. Ahórrese la molestia de venir a este periódico, los gastos de viaje y economice su tiempo.

Bridge

Por la Srta. Leonor Lavedán

PARA LOS EXPERTOS

D dá las cartas y declara un Corazón, A pasa, qué deberá C declarra con cada una de las siguientes manos?

♠ A,J,8,6,2.	♥ J,9.	♦ A,K,7.	♣ 4,3,2.
♠ 8,7,2.	♥ J,9.	♦ A,Q,6,3,2.	♣ 10,8,7.
♠ Q,10,6,3,2.	♥ J,9.	♦ 8,7,2.	♣ 9,8,7.
♠ A,J,4.	♥ J,9.	♦ K,10,4,2.	♣ 9,6,5,3.

Las soluciones el próximo lunes

LEYES EN AUCTION BRIDGE

Todo trick después de terminado y doblado puede ser examinado por cualquier jugador que lo pida mientras él o su compañero no hayan jugado para el próximo trick.

Si durante la declaración o sea antes del último paso, un jugador equivocadamente tira una carta, ésta debe quedar al descubierto sobre la mesa y si es un Honor, el compañero de ese jugador debe pasar en su turno de declarar.

Si un adversario del declarante sale fuera de su turno de hacerlo el declarante puede pedir al jugador que debe salir, que tire una carta del palo que él diga o sino obligar a que aquella carta quede al descubierto. El declarante, al pedir un palo determinado no debe referirse a un palo mayor ni a una carta determinada dentro del palo que nombre.

En caso de que el declarante juegue equivocadamente de su mano debiendo hacerlo de la del "dummy" o viceversa, los oponentes pueden exigirle que salga de la mano que debe y en ese caso el declarante debe tocar el mismo palo que él pretendió jugar.

Si un jugador hace un Bid insuficiente, es decir, si marca dos Diamantes sobre dos Corazones debe subir su bid aunque su mano no sea fuerte para ello o hacer cualquier otra declaración. En vista de eso su compañero debe pasar. Esta corrección del Bid deberá hacerse en el momento de la equivocación y no en el siguiente turno de hablar. El jugador situado después de ese, puede pasar, doblar o subir el Bid según le convenga y no hay penalidad en ello siguiendo el Bid su orden regular.

Lector: Si quiere mejorar su juego acuérdese que una pregunta con su correspondiente respuesta constituye una lección de Bridge. Dirigirse por correspondencia a la señorita Leonor Lavedán, 19 entre J y K, Vedado.

TRESCIENTOS VAGONES DIARIAMENTE SERAN EMPLEADOS DURANTE LA PROXIMA COSECHA PARA ENVIAR LA NARANJA A DIVERSOS MERCADOS

Ante la Real Academia de la Historia ha sido señalada la conveniencia de que en España se intensifiquen las varias investigaciones arqueológicas precolombinas de América, para aquilatar el valor de cuanto España halló en el Continente

ESTA CLASE DE INVESTIGACIONES DESTRUIRIA LA LEYENDA DE QUE NO HIZO OTRA COSA QUE ACABAR LAS IMPORTANTES CIVILIZACIONES QUE EXISTIAN

Parece posible que después de las próximas Navidades, el dirigible alemán 'Conde Zeppelin" efectúe el vuelo de Alemania a Buenos Aires, precursor del que hará más tarde al inaugurarse el servicio entre Sevilla-Buenos Aires

MADRID, octubre 21. UP. El director general de Ferrocarriles ha manifestado a los representantes de los exportadores de naranjas de Valencia que para la próxima campaña se destinarán a la exportación valenciana 250 vagones diarios, que irán al continente europeo por vía Cerbere y otros ciento lo harán por Hendaya.

LAS INVESTIGACIONES PRECOLOMBIANAS

MADRID, octubre 21. UP. El representante de la Real Academia de la Historia, señor Merino, que asistió al Congreso Americanista celebrado en Nueva York, dió cuenta a la docta corporación española del desarrollo del Congreso, señalando la conveniencia de que en España se intensifiquen las investigaciones arqueológicas precolombianas de América, única manera de aquilatar a su juicio, el valor de cuanto España encontró en dicho continente, con lo cual se destruirían las acusaciones que se le han estado haciendo a la nación de que no hizo otra cosa que acabar con las importantes civilizaciones que existían en aquel continente.

EL "ZEPPELIN" VOLARA DE ALEMANIA A SEVILLA

WASHINGTON, octubre 21. UP.—Los asociados del doctor Hugo Eckener, comandante del dirigible "Graf Zeppelin", y presidente de la Zeppelin Co., han indicado que es posible que después de la Navidad próxima se realice un vuelo desde Alemania a Buenos Aires, precursor del proyectado servicio aéreo entre Sevilla y Buenos Aires.

Hasta que la Argentina decida si presta su apoyo a la línea aérea Sevilla-Buenos Aires, la Zeppelin Co. no atenderá las proposiciones que se le han hecho para que el dirigible "Conde Zeppelin" sea el buque-madre de una flota de dirigibles que haga viajes regulares entre Europa y los Estados Unidos.

EL PABELLON CASTELLANO EN SEVILLA

LEON, octubre 21. UP. Se ha aprobado el proyecto de Pabellón Castellano en la Exposición Ibero-Americana de Sevilla. El estilo del proyecto es gótico y en él figuran la Torre del Gallo de Salamanca, el Hospital del Rey de Burgos, el ábside de la Catedral de León, la Torre de San Miguel en Palencia y otra en Avila. Ocupará el pabellón un área de 880 metros cuadrados y para las obras se han presupuestado 250.000 pesetas.

ESTADO DEL TIEMPO

NOTA DEL MEDIODIA DEL DOMINGO

Altas presiones existen en casi todos los Estados Unidos y un centro en West Virginia, se extiende por todo el Golfo de Méjico, Atlántico y parte Norte del mar Caribe, con buen tiempo. En el resto del mar Caribe buen tiempo, barómetro normal, excepto baja relativa frente a costa de Nicaragua.

Pronóstico Para el lunes. Isla: Buen tiempo. Cielos despejados en general. Vientos del Nordeste al Sudeste, probablemente llegando a brisote.

Observatorio Nacional

EL PARTE DEL WEATHER BUREAU PARA HOY LUNES

WASHINGTON, octubre, 21. (UP.) El Weather Bureau, facilitó hoy el siguiente pronóstico del tiempo para mañna, lunes:

Costa Sur del Atlántico y Este del Golfo de México: Vientos moderados del Este. Buen tiempo.

Oeste del Golfo de México: Vientos moderados del Este sobre la porción Sur y del Sudeste sobre la porción Norte. Buen tiempo.

Mar Caribe y Paso de los Vientos: Vientos moderados del Nordeste y Este. Cielo parcialmente cubierto.

BREVE BIOGRAFIA DEL INGENIERO R. L. SAMOILLOVITCH

La esposa del rescatador de supervivientes del "Italia" hace un interesante relato

Correspondencia especial al DIARIO DE LA MARINA

Leningrado, octubre 20. (S. E.)

HACE 25 años, que el ingeniero naval, Rodolfo Lazarovitch Samoillovitch, tenía que adquirir

R. L. Samoilovitch

su cultura en el extranjero mientras que hoy es el admirado jefe de la expedición soviet que rescató en el Artico, a bordo del rompe-hielos "Krassin" a los supervivientes de la desastrosa expedición fascista del "Italia" y a todos los pasajeros del vapor alemán Monte Cervantes.

Hemos logrado romper el silencio que cerca como muro inpenetrable a todos los ciudadanos soviets que participaron en dicha expedición, y la esposa del profesor Samoilovitch, una mujer muy bella de unos treinta y cinco años de edad es la que nos ha facilitado todos los datos que enviamos al DIARIO DE LA MARINA, sobre la persona del mencionado sabio.

La esposa de Samaillovitch tiene todo el aspecto de una antigua dama de corte del imperio, y nos recibió dándonos multitud de excusas por el desorden que reinaba en el departamento en que viven ambos esposos en virtud de estar éste preparándose para residir en él durante el invierno.

Nos condujo, Mme. Elene Michaelovona, a una habitación llena de libros donde despacha su marido. Todos los cuadros y grabados que penden en las paredes de esa habitación, indican bien a las claras los gustos y preferencias del que en ella trabaja. Fotografías de icebergs inmensos, de esquimales en sus viviendas, de paisajes polares. Instrumentos metereológicos, pieles de oso, fragmentos de esqueletos de ballenas...

Nos dijo Mme. Elena que su marido nació de padres judíos en 1884 en la ciudad de Azov, no fué admitido en la escuela de segunda enseñanza por haber estado cubierta la cuota de los alumnos de que dicho origen tenía acceso a la misma. Aunque su padre era un rico comerciante que tenía fábricas y propiedades, Lazaro no podía recibir enseñanza, solo por su origen, de modo que tuvo que enviar a su hijo a Mariopol, primero y más tarde a Freiberg en Alemania, que fué donde se graduó de ingeniero químico.

Mientras estudiaba, Samoilovitch, participó en actividades revolucionarias de modo que al regresar a su patria fué detenido y desterrado a Siberia. Logró escaparse y regresó a San Petersburgo. Logró hacerse pasar por su hermano e ingresó en la universidad en el Departamento de Leyes. Al preguntársele el motivo porque escogía esta carrera después de haberse graduado de ingeniero químico, contestó que no quería vivir, ni siquiera indirectamente, del trabajo de los obreros, y prefería poderse preparar para ser un consejero.

En 1910 Rudolph Lazarovitch fué desterrado a Siberia. Se interesó entonces en el estudio de las regiones árticas. Con diez marineros hizo su primera expedición batiéndose durante casi todo el tiempo que ella duró, con los elementos desencadenados. Llegaron a las costas de Noruega y allí se radicó. Invitado a otra expedición científica se dedicó a buscar en Spitzbergen, yacimientos carboníferos, encontrándolos en número suficiente para sufragar los gastos de la expedición e iniciar una rendición favorable.

La expedición iba dirigida por Rusanov y ésta iba en uno de los barcos que se perdió. En 1912, llegaba a esta ciudad el primer cargamento de carbón, 700 pods. (el puds equivale a 63.71 lbs.) y se afirmaba la fama de Samoilovitch.

Desde la revolución de los bolscheviques, Samoilovtch está al frente del Instituto Artico, y desde hace seis años, dirige una expedición anual a aquellas latitudes, pagada por el gobierno soviet. Trae entonces Samoilovith material para estudiar un año y la expedición siempre deja rendimientos de carácter científico o material. Samoilovitch ha prestado sus consejos a los departamentos aéreos y navales del gobierno soviet siempre con éxito favorable.

En el momento de la expedición de Nobile, Samoilovitcd se encontraba en plena expedición y recibió orden del gobierno de la URSS para que localizara y rescatara a Nobile. Los resultados de esta empresa son conocidos de todo el mundo y el nombre de Samoilovitch está en todas las bocas.

Al regresar de esa hazaña, cruzando el mar del Norte, tuvo la suerte Samoilovitch de que su nave el Krassin, respondiera a otro aviso de S. O. S. que obedecía a que más de mil ochocientas vidas se hallaban en peligro inminente de perecer, a bordo del vapor alemán Monte Cervantes, habiendo salido de Hamburgo una expedición de turistas de unos mil quinientos hombres y mujeres y siendo la tripulación del barco otros trescientos hombres. El Monte Cervantes tropezó con un enorme ice-berg a los pocos días de navegación y estaba ya haciendo agua. El Krassin no solo trajo a su bordo a los pasajeros, sino que merced a la eficacia de sus buzos y personal técnico, pudo reparar las averías del Monte Cervantes.

Ordena el Residente General una Batida Contra los Moros

CASABLANCA, Marruecos Francés, octubre 21. UP.—El Residente General ha dictado una orden con el fin de que salgan tropas en persecución de las tribus disidentes, próximas a Onezdam, las cuales prepararon una emboscada, apoderándose de varios comerciantes en cereales que pasaban cerca de esa región en automóvil, dando muerte al chauffeur.

El señor Pomares, de España, resultó tan gravemente herido en el ataque por sorpresa que realizaron las tribus, que ha sido necesario amputarlo un brazo. Dijo el señor Pomares a las autoridades, que los moros se habían apoderado de su compañero, el señor Ledi Lage, de la misma nacionalidad, llevándose además una importante suma de dinero.

Agrega que los bandidos cuando se acercaron al automóvil, daban gritos de "Vamos a acabar con todos los europeos y ustedes son los primeros".

Pomares fué herido durante la lucha que sostuvo por su libertad, resultando muerto en ella el chauffeur.

PRIMO DE RIVERA DIJO EN LAS PALMAS, QUE LAMENTABA NO HABER DADO ANTES EL GOLPE DE ESTADO

La plaza, donde se efectuó un banquete en su honor ofrecía un aspecto indescriptible. Inauguración de la Central Eléctrica y visita a Gando, donde se hará el aero-puerto

LAS PALMAS, Octubre 21.—(UP)—El banquete dado ayer por el Ayuntamiento de esta ciudad en honor del general Primo de Rivera, resultó espléndido. La plaza donde se instalaron las mesas para los comensales presentaba aspecto indescriptible, sobresaliendo la hermosa iluminación de la misma. Varias bandas convenientemente distribuídas por la plaza ejecutaron gran número de piezas.

Al llegar el marqués de Estella al lugar del banquete, comenzaron a escucharse estruendosas ovaciones, que se repitieron distintas veces durante el banquete. El alcalde de Las Palmas ofreció el banquete, expresando el agradecimiento de Canarias por la visita que le estaba haciendo el jefe del Gobierno y por los beneficios que ha recibido hasta ahora.

El marqués de Estella se levantó a hablar entre grandes ovaciones y dijo que se encontraba profundamente agradecido a los agasajos que se le han brindado en Canarias, que nunca podrá olvidar. Agregó que con pena abandonará estas islas. Después, hizo historia del movimiento militar del 13 de Septiembre de 1923, diciendo que estaba justificado por el desbarajuste que existía en todos los órdenes y que sólo lamenta no haberlo iniciado antes. Siguió diciendo que el Gobierno cuenta con la confianza de la marina, del ejército y del pueblo, que abominan de la política, y dijo que España necesita hombres que cumplan con su deber. Brindó finalmente por la realización de sus ideales, siendo premiado su discurso con grandes aplausos.

Al salir de la plaza donde se celebraba el banquete, volvieron a reproducirse las ovaciones. El pueblo, rodeando el carruaje del jefe del Gobierno, le acompañó hasta el teatro, donde se verificaba un gran baile. El coliseo estaba brillantísimo y a la entrada del marqués de Estella se puso en pie todo el público. El general Primo de Rivera se hallaba vivamente emocionado.

Hoy por la mañana ha visitado el general Primo de Rivera los cuarteles y las demás dependencias militares, y más tarde fué al Club Británico, donde se le obsequió con un vino de honor y le aclamó la colonia inglesa, cuyos miembros inundaron de flores el carruaje del general Primo de Rivera.

Marchó después el jefe del Gobierno al norte de la Gran Canaria, recorriendo sus extensas vegas de plátanos y sus grandes envases de agua para riego. Hablando con las autoridades, prometió el marqués de Estella que el Gobierno auxiliará a esta Isla para que impulse la agricultura.

Primo de Rivera inauguró, ante un gentío inmenso, la Central Eléctrica, denominándola Alfonso XIII, perteneciente a la Compañía Cicer de Electrificación de la Gran Canaria, pronunciando un discurso en el que excitó a todos los ciudadanos que sigan el ejemplo de los accionistas de esa empresa, fomentando la industria y la agricultura patrias. Después, inauguró el Club de Natación, del que forman parte muchos extranjeros, que presenciaron la fiesta.

Almorzó el general Primo de Rivera con el alcalde de Las Palmas, en una quinta campestre, visitando después algunos pueblos y admirando las bellezas del paisaje. Finalmente, hizo una visita a la bahía de Ganado, donde se construirá el aeropuerto de Canarias, elogiando las hermosas condiciones que ofrece como auxiliar de la navegación aérea entre Europa y América.

El marqués de Estella ha declarado repetidas veces que se encuentra encantado de su estancia en esta Isla de la Gran Canaria, cuyo clima es ideal, y agradecido a las manifestaciones de cariño que ha encontrado en todas partes.

EMBARCO EL MARQUES DE ESTELLA A MEDIA NOCHE PARA CADIZ

LAS PALMAS, Octubre 21. UP.—El marqués de Estella, después del banquete que le ofrecieron esta noche las autoridades en el hotel Metropole, asistió a una verbena popular que se celebró en los Jardines de Santa Catalina, donde las bandas de música tocaron la marcha real a la llegada del jefe del gobierno. Un gentío inmenso, que ocupaba los jardines, aclamó al general Primo de Rivera, quien aparecía mezclado con el pueblo, mostrándose muy satisfecho de las demostraciones de aefcto que le había dado el vecindario.

A media noche embarcó en el cañonero "Dato" que zarpó con dirección a Cádiz, siendo objeto en el muelle de una efusiva despedida. El marqués de Estella, profundamente emocionado, abrazó al Alcalde, diciendo que el abrazo lo daba a la provincia de Las Palmas y particularmente a su capital.

Todos los buques encendieron sus proyectores eléctricos enviando raudales de luz sobre el cañonero.

Ahmed Zogu

REY DE ALBANIA

Ahmed Zogu, que ha sido proclamado recientemente Rey de Albania. Ha sido un político preeminente por muchos años en Albania y presidente antes de su proclamación.

EMILIO SARDIÑAS INVITA A VIRIATO

El desinterés y entusiasmo con que sus correligionarios apoyan la política liberal

El capitán Emilio Sardiñas, Presidente del Ejecutivo Provincial Conservador, hizo constar que había invitado especialmente al doctor Viriato Gutiérrez para que éste una vez más pudiera apreciar el entusiasmo, la lealtad y el desinterés con que sus correligionarios de la Provincia de la Habana, apoyan la política que viene desarrollando el ilustre General Machado.

El cooperativismo—dijo Sardiñas—es obra de nuestro Presidente Modelo. Inspirado por Martí, inició esa labor el mismo día en que asumió la suprema dirección de los asuntos nacionales y los conservadores, que somos cubanos antes que todo, entendimos que debíamos ayudarlo con la mayor sinceridad y lo estamos haciendo convencidos de que, siguiendo el camino que nos ha trazado a los cubanos el General Machado, más que a él, que ha sido el apóstol de esa doctrina salvadora, servimos y honramos a la patria. El doctor Viriato Gutiérrez, nuestro ilustre amigo y eficacísimo auxiliar del Presidente Machado, puede llevarse la impresión de que los conservadores de la Provincia de la Habana cumpliremos con nuestro deber el día 1o. de Noviembre.

DESDE HOY

VEA LA RELACION DE

FARMACIAS DE TURNO

EN LA

PAGINA DOS

BIBLIOGRAFIA

"CRITERIO"

HAY en ella una porción de interesantes artículos, entre los cuales me sedujo un estudio por Ernesto Palacio **REVISTA SEMANAL, BUENOS AIRES** sobre el libro de Ortega y Gasset "La Deshumanización del Arte", en que también examina el "Viaje al país de los artículos" de André Maurrois. Hay en él conceptos sobrios y bien sentados sobre la espinosa cuestión de la nueva sensibilidad, que para mí al menos, servirán de orientaciones.

Un bellísimo soneto de Gerardo Diego en el que desarrolla un verso del Padre carmelita Jerónimo de San José, merece, a mi entender, especial mención.

Las Notas de la Semana, La Vida Religiosa, la Crónica Parlamentaria, el Teatro las Exposiciones, el Cinematógrafo, la Bibliografía y otros están escritos con pericia y soltura. Se me antoja una adecuada revista que por su forma compacta permite estar al tanto de los principales aspectos de la vida portería, que tan importante es en la evolución de la América española.

Una sección "Las Ideas y las Obras" me hizo pasar un buen rato al dar cuenta con clara brevedad de las principales obras religiosas y místicas recientemente publicadas.

"El Secreto del Amor". (Embriología sideral).—Nada tan osado como esta novísima hipótesis, de Víctor Hugo Tamayo, acerca del amor. Huelgan comentarios. Es preciso leer esa obrita que consta escasamente de sesenta y pico de páginas y en la que se exponen teorías de un atrevimiento tal que no soy yo quien para juzgarlas, ni mucho menos para decidir de su posibilidad. ¡Sólo me cabe asegurar, he ahí algo nuevo!

Imprenta San Nicolás, La Habana.

M.E.C.D. 2016

DIARIO DE LA MARINA

DOS CASOS DE FENOMENOS QUE PRODUCEN SENSACION

BOGOTA, Colombia, octubre 21. UP.—El nacimiento de dos fenómenos, uno de un animal que figura entre los más bajos de la escala zoológica y otro entre los que ocupan prominente posición en ella, está causando gran desconcierto entre los hombres de ciencia.

La señora Juana Hernández, que vive en Barranquilla, fué recientemente madre de dos gemelos unidos entre sí, uno blanco y otro de color, los cuales fallecieron poco después de nacidos.

No bien había decaído el interés público respecto a este caso extraordinario, se recibió la noticia de que en una hacienda próxima a Cartagena una puerca había dado a luz a un animal semejante a un pequeño elefante blanco. Posee el animalito trompa y grandes orejas como los paquidermos, y vive todavía.

LA EXPEDICION AEREA DE GEORGE WILKINS, AL POLO

Se ha dispuesto el pronto embarque de dos aviones en el "Southern Cross"

ESTUDIOS PREVIOS EN LAS ISLAS MALVINAS

Los dos aparatos serán trasbordados en Montevideo al ballenero "Ronald"

NUEVA YORK, (SE.)—Los contrastes son frecuentes en el polo antártico, ese misterioso continente bordeado de hielos eternos, de vastas soledades inexploradas, tras de cuyos horizontes desconocidos acechan el peligro y la esperanza. Ante todo, raya en lo fantástico la circunstancia de que nuestra proyectada exploración a través de la gran libella blanca que lleva a la vasta reserva de hielo universal, deba arrancar de las laderas en que un volcán lanza incesantes torrentes de fuego. Extraño es también que el hombre avezado a los estudios meteorológicos tenga que ir a esas regiones desoladas para arrostrar los vientos, que alcanzan velocidades de más de 200 kilómetros por hora, con el objeto de trazar sus orígenes y fijar en los mapas las alturas desde las cuales esos vientos se precipitan a los valles y se derraman por las fronteras de la civilización.

La zona del hielo polar encierra secretos que, al ser revelados permitirán a los meteorológicos del futuro hacer pronósticos más precisos. Pero no son sólo esos los secretos que guarda el Antártico. Geológicamente, la tierra del Polo Sur es rica, fascinadora. Existe allí la posibilidad de determinar el área de Ross de capas horizontales, bajo la cual se encuentran depósitos de carbón inmensamente ricos.

Estas formaciones inspiran el mismo interés que las rocas de origen ígneo, fuertemente inclinadas, que se han encontrado cerca de nuestra propuesta base de operaciones, en la isla Decepción, en las estribaciones de un volcán, que retumba y humea constantemente.

Aliento la esperanza de que el mundo seguirá con interés nuestros esfuerzos por explotar el lado del Mar de Weddell, así como nuestros vuelos sobre el borde del continente, pues nuestros trabajos se complementarán con los del comandante Byrd, que tendrá su base de operaciones a una distancia de más de 4000 kilómetros.

Existe la impresión errónea de que el descubrimiento es suficiente para reivindicar la posesión de nuevos territorios, pero en realidad, debe existir ocupación efectiva antes de que los títulos sean reconocidos por las otras naciones.

Aun cuando nuestros esfuerzos en esta expedición concentrarán exclusivamente a la ciencia meteorológica, tendremos también otros de índole geográfica. Este trabajo, que está reconocido como un importante paso para el complemento de la geografía universal, servirá para probar cómo puede ser llevado a cabo la obra por medio de la aviación. Nuestras recientes exploraciones árticas han demostrado que el aeroplano es el medio de transporte más económico sobre las áreas ignotas del polo.

Pero ¿y el problema de las tormentas? Es sabido que en las regiones antárticas exploradas existen vientos turbulentos, sumamente fuertes, que alcanzan velocidades de más de 200 kilómetros por hora. Estos vientos tienen orígenes desconocidos y se desencadenan con rapidez casi fulmínea, casi sin aviso. ¿Cómo podremos llegar al foco de estos trastornos con nuestros endebles aparatos?

Los contornos del mapa del mundo podrán dar una idea de ello. Estos contornos muestran que en cada continente conocido existen áreas altamente montañosas, mientras que la parte opuesta es comparativamente baja. El caso de América, con su cordillera divisoria, cuya parte oriental está marcada por grandes extensiones de valles, confirma esta hipótesis. En el círculo antártico, donde el hombre civilizado únicamente ha visto 8000 de sus 20.000 kilómetros de costas, encontramos altas montañas que les sirven de baluarte. De haber ahí costas desconocidas, estas se encontrarán entre la Tierra de Graham y el Mar de Ross.

Más allá, hacia el Polo Sur, se alza la cordillera conocida del continente antártico. ¿Completa esta cordillera la cadena continental de montañas que encierra el Pacífico desde uno a otro extremo de América? De ser esto así, la costa que nos proponemos explorar entre la Tierra de Graham y el último cuadrante del círculo, es probablemente llana. Creemos, por lo tanto, que nos será posible seguir la línea de la costa, sin temor de vernos azotados por los altos vientos; pero para esto, importa prevenirse convenientemente, por lo que haremos nuestros reconocimientos aéreos sobre esa área lo más pronto y rápidamente posible. La velocidad del aeroplano dará la clave del problema.

Los pilotos experimentados saben que el mejor modo de correr una tormenta es cortarla a todo lo que da la máquina. Esto explica por qué la elección del aeroplano y del equipo es una de las más importantes. Los aparatos que mejor responden a estas necesidades son los monoplanos Vega-Lockheed. Estos están construídos con tres hojas de madera, y están dispuestos en tal forma que pueden arrostrar la eventualidad de un descenso forzoso. En caso necesario, pueden ser convertidos en trineos y skies, con lo cual podremos emprender la marcha a pie con todo el equipo necesario hacia el Mar de Ross o bien hacia la Tierra de Graham. Dos de estos aeroplanos serán embarcados en Nueva York a bordo del Southern Cross, que los llevará a Montevideo, donde serán trasbordados al ballenero Ronald, que se encontrará en esas aguas hasta el 5 de octubre.

Entre el 1o. y el 15 del mismo mes nos encontraremos en camino hacia las islas Malvinas. El estado del hielo que encontremos ahí servirá para fijar la fecha de nuestra llegada a la isla Decepción.

George H. Wilkins.

VON WIEGAND Y SU VIAJE EN EL CONDE ZEPPELIN

Es un corresponsal que ha estado en Cuba cuando la VI Conf. Pan-Americana

DETERMINADO EL FUTURO DE LA NAVEGACION AEREA

Se experimentan menores molestias que las sufridas durante un viaje en tren

NUEVA YORK Octubre 20. (RE.) Karl H. Von Wiegand, famoso corresponsal de periódicos—que estuvo en Cuba en ocasión de la celebración de la conferencia pan-americana—ha sido entrevistado por nosotros para que relatara al DIARIO DE LA MARINA sus impresiones acerca del viaje aéreo que acaba de realizar en el dirigible Graf Zeppelin y nos dijo textualmente:

"Creo que este viaje felicísimo del "Graf Zeppelin" servirá para determinar el futuro de la navegación aérea trasatlántica. Naturalmente que de aquí a que se establezcan líneas regulares de esta índole, falta mucho camino, pero todo se andará.

La gran ventaja de esa nave estriba en que brindando toda clase de comodidades para el pasajero, con ella se puede esquivar toda índole de perturbación atmosférica. Con su poderoso aparato de radio mantendrá continua comunicación con las estaciones metereológicas y podrá desviarse de las rutas de esta rapidísimamente. Además nosotros teníamos la ventaja de que a bordo llevamos a un hombre como el doctor Eckener, capaz de darse cuenta de cualquier trastorno de esa índole, 24 horas antes de que ocurra.

En un momento dado en nuestra travesía, nosotros navegamos por una ruta en la que, por un lado a sólo treinta millas, se desarrollaba una verdadera tempestad de agua y viento y al otro lado, se experimentaba una grande depresión.

Desde el principio de nuestro viaje, pudimos esquivar los trastornos de esa índole. Por ejemplo, si atravesamos una zona en la que se desarrollaba una tempestad de setenta y cinco millas por hora, nosotros la dejamos atrás poniendo nuestros motores a una velocidad de ciento cincuenta millas.

El movimiento que se experimenta a bordo de una de esas naves es menor que el que se siente, en un tren en marcha. Yo he escrito en mi camarote, las impresiones de todo el viaje que aparecerán en la prensa norte-americana. Además, usted debe darse cuenta de lo que significaría tener un camarote por debajo de la línea de flotación de un barco, el mío correspondía a un lugar semejante en el dirigible. Imaginese como se mecería que tuviera un camarote en estas condiciones.

La única molestia que experimentaron algunos pasajeros fué la de los fumadores a quienes les estaba absolutamente prohibido encender un cigarro porque el hecho de prender un fósforo hubiera podido causar una explosión en cualquier momento. En referencia a esto debo decirle que fueron precisamente los fumadores fuertes los que más trastornos experimentaron cuando ocurrió el accidente en virtud del cual el Graf Zeppelin perdió parte del cobertizo de la armazón".

Von Wiegand compartió su camarote con el comandante Rosendhal de la marina norteamericana.

INVESTIGARAN SOBRE EL CASO DE WALDMAN

Se trata de los dos niños que cayeron desde un piso 10, estando con su madre

NUEVA YORK, octubre 21. (UP) Se ha ordenado una investigación oficial acerca de la muerte de Torrence Waldman, de 4 años de edad y de su hermanito de 18 meses, que perdieron la vida al caerse desde el décimo piso de una casa de esta ciudad.

Las autoridades se han negado a hacer comentarios sobre la orden, pero al parecer, se trata de conocer todas las circunstancias que rodean a este extraño caso.

Los niños, hijos de Milton S. Waldman, Jr., cayeron desde tan gran altura mientras la madre estaba con ellos en el roof-garden del edificio, donde vive una tía, Mrs. Cornelius Ruxton Love, Jr. de Mrs. Waldman.

DE LUCHADOR A FILOSOFO A LOS 52 AÑOS DE EDAD

El antiguo "león ruso" vuelve a dar que hablar a la prensa con sus estudios psicológicos

LONDRES, Octubre 21. (UP.)—George Hackenschmidt, que fué famoso como luchador, con el sobrenombre del León ruso hasta que lo domesticó por Frank Gotch, se ha hecho filósofo a la edad de 52 años.

De sus experiencias en las luchas y en la vida, también en la lucha con la vida, Hackenschmidt ha obtenido una nueva filosofía psico-física que, según dice, revolucionará toda la ciencia de la cultura física.

Durante nueve años ha estado diligentemente trabajando en llevar su nueva filosofía a un libro, escrito primeramente en alemán, y luego traducido al inglés. El libro se dará a la publicidad dentro de cuatro o cinco meses.

"Después de haber sido prisionero ruso en Alemania durante la guerra, vine a Inglaterra con la idea de iniciar una escuela de cultura física. Al mismo tiempo que pensaba en ese asunto, me inspiraban sentimientos más profundos que los de dar simplemente instrucción sobre entrenamiento físico a los demás. Al fin, he podido dar forma tangible a mis ideas, que versan sobre la verdad y la realidad, el poder de la voluntad y el dominio personal. También he hecho estudios acerca de la psicología del desenvolvimiento de la personalidad humana", dice.

ALEMANIA Y EL GRAN EXITO DEL CONDE ZEPPELIN

Bello aspecto de la ciudad de Berlín iluminada y llena de un público muy entusiasta

BERLIN, Oct. 19. (SE). — Todo Berlín está en júbilo al ir leyendo en la prensa diaria noticias y comentarios acerca del viaje del dirigible Conde Zeppelín y de su feliz arribo a Lakehurst en los Estados Unidos.

Las multitudes que se congregaron en las calles más céntricas de esta capital atraídas por el Festival de Iluminación de Berlín, se agolparon ante las redacciones de los rotativos más importantes para leer en sus pizarras los últimos partes. Al saberse que el inmenso dirigible había llegado a salvo a pesar de la avería sufrida un "gott sei dank" (gracias a Dios), brotó de los labios de la muchedumbre.

Los que en sus casas recibían los radiogramas que casi sin interrupción iban llegando consultaban mapas y tablas para interpretar mejor las informaciones recibidas, hasta que el mensaje electrificante anuncia la anhelada llegada.

El Presidente von Hindenburg envió un cablegrama al doctor von Eckener en el que decía:

"Deseo expresar mis más calurosas felicitaciones sobre la afortunada travesía que acaba de realizar el Conde Zeppelín a los Estados Unidos. Con ellas acompaño mi reconocimiento más sincero de la notable hazaña a la que usted y su tripulación han dado cima bajo condiciones meteorológicas tan desfavorables."

El Canciller Mueller cablegrafió al comandante del Graf Zeppelín lo siguiente:

"Vivísimas felicitaciones por la afortunada llegada del Conde Zeppelín tan ansiosamente anhelada por toda Alemania que se siente enorgullecida de que usted llegara a la meta propuesta y profundamente agradecida de que estableciese usted esa conexión entre el gran pueblo amigo norte-americano y la nación alemana.

El doctor Loebe, Presidente del Reichstag comunicó a los miembros de esa cámara que en esos momentos escuchaban el discurso de mister Ramzay McDonald ex-primer ministro laborista inglés que el Conde Zeppelín acababa de pasar sobre Filadelfia y que dentro de una hora llegaría a Lakehurst.

"Nos felicitamos por esta gran proeza y vemos además en el Conde Zeppelín un mensajero de paz", les dijo. "Permitidme enviar al doctor von Eckener y a su valerosa tripulación las felicitaciones de esta asamblea."

La prensa unánimemente dió un suspiro de satisfacción y también se manifestó unánime en declarar que, aunque involuntariamente el Conde Zeppelín había establecido un nuevo record mundial para la mayor distancia y el mayor número de horas en el aire.

El Berliner Tageblatt indica también que el Los Angeles llegó a Lakehurst exactamente el mismo día hace cuatro años.

El doctor Ludwig Duerr, constructor del Conde Zeppelín hizo las declaraciones que siguen:

Nos regocijamos tanto más cuanto que esta travesía tras-oceánica se verificó en circunstancias especialmente desfavorables.

El aerostato venció en las pruebas a que lo sometió el embate de la tempestad y estamos satisfechos con su comportamiento.

La avería en extremo reducida que sufrió su plano de estabilización es de mínima importancia, y, en todo caso, el Conde Zeppelín ha llevado a cabo una hazaña hasta ahora desconocida en la historia de las travesías trasatlánticas.

Der Woldt, (El Mundo), ilustra hasta que punto los vagos y desquiciados rumores producidos por la limitada facultad del dirigible para poder enviar comunicaciones durante la travesía, pues pretendió haber recibido un radiograma secreto enviado por el Conde Zeppelín anunciando que el aerostato flotaba a la deriba sobre el océano desde el sábado al mediodía.

AMENAZAS

Charles Graff artista y vecino de Inquisidor 31, denunció que al ir a cobrar el importe de su trabajo al señor Somoza dueño del cabaret Tokio sito en Blanco y República, este en vez de pagarle le amenazó con darle una paliza.

191 DESCENDIENTES DEJA UN CENTENARIO

SYDNEY, Australia, octubre, 21. (UP.).— J. D. Jericho, que tenía ciento dos años de edad, ha fallecido hoy, dejando trece hijos, sesenta nietos, ciento quince bisnietos y tres tataranietos. Dícese que era el australiano más viejo. Jericho era muy apreciado y puede decirse que todo Sydney está de luto dado el gran número de parientes políticos allegados a tan prolífica descendencia.

UN TUNEL PARA EL FERROCARRIL EN LOS VOSGOS

Acorta en 80 kilómetros la distancia que existe desde Saint Die hasta Strasburgo

PARIS, Octubre 21. (UP.)—El primer ministro Raymond Poincaré ha inaugurado hoy el tunel del nuevo ferrocarril entre St. Die y Strasburgo, con grandes ceremonias, en la ciudad alsaciana de Schirmeck.

Dirigiendo la palabra a los ciudadanos de Alsacia Lorena, en un banquete, el primer ministro dijo que en lo sucesivo la Alsacia quedaba ligada por lazos de amistad y comercio al corazón de Francia. Las montañas de los Vosgos, agregó, ya no serán una barrera, sino que, mediante el nuevo tunel formarán un pasadizo desde Francia al valle del Rhin.

El tunel que se ha construido en los Vosgos acorta en ochenta kilómetros la distancia desde St. Diea Strasburgo. Este contacto directo será valioso para Francia para sus comunicaciones militares con la cuenca del Rhin, según indicó en su discurso el primer ministro Poincaré.

ACUERDO AEREO-FERROVIARIO

BERLIN, octubre, 21. (UP.).— La Compañía Ferroviaria Alemana, reputada como la más grande del mundo, ha llegado a un acuerdo provisional con la Compañía de Aviación Lufthansa, en virtud del cual los pasajeros de los trenes podrán continuar sus viajes en aeroplano. La Compañía ferroviaria cuenta con 729.000 empleados.

POR LOS INGLESES QUE MURIERON EN LA GRAN GUERRA

Dos distinguidas señoritas inglesas heridas gravemente al destrozarse un aeroplano

LONDRES, octubre 21. (BWS).—Hoy se ha inaugurado el monumento erigido en Les Bouefs, en el Somme, a la memoria de los británicos muertos en las grandes batallas de ese nombre y de Ginchy en el mes de septiembre del año 1916. Estaban presentes en la ceremonia ciento treinta oficiales y soldados de las divisiones de guardias, y el mayor general Geodfrey Fielding, que mandaba entonces las tropas, actuó en recuerdo de aquellos días, señalando en su discurso lo titánico del esfuerzo realizado dadas las gigantescas obras de defensa que habían construído los alemanes, que dieron lugar a doscientos treinta oficiales y siete mil soldados ingleses muertos. Depositáronse coronas enviadas por el Rey de Inglaterra, Príncipe de Gales, Duque de York y por los oficiales de cada uno de los regimientos que tomaron parte en ambas acciones.

DOS AVIADORAS MALHERIDAS

LONDRES, octubre 21. (BWS).—El aeroplano de tipo polilla que manejaba Miss OBrien y llevaba como pasajero a su amiga Miss Leith descendió violentamente cuando hacían evoluciones sobre los terrenos de golf en Mill Hill, sufriendo ambas serias lesiones. Miss O'Brien tiene fracturada una pierna, y diversos golpes y cortaduras, y Miss Leith tiene desgarraduras en el rostro y en las manos. Ambas pertenecen a distinguidas familias. La máquina quedó destrozada.

HIJO ADOPTIVO DE LONDRES

LONDRES, octubre 21. (UP).—El arzobispo de Canterbury será nombrado mañana hijo adoptivo de la ciudad de Londres con ocasión del primero de una serie de actos de despedida que terminarán el 12 de noviembre con motivo de la retirada del prelado de la vida activa. Se tiene entendido que el Gobierno le dará un título de Par, con el objeto de que el país no se vea privado de sus servicios, que así podrá continuar prestándolos en la Cámara de los Lores.

LAS LEYES DEL SEGURO OBRERO SERAN ENVIADAS AL CONGRESO DE MEXICO, POR PORTES GIL, CUANDO SE HAGA CARGO DE LA PRESIDENCIA

La Legación de Colombia en Ciudad de Méjico, ha notificado a la Secretaría de Estado de dicho país, que el aviador de su patria, teniente Benjamín Méndez, emprenderá el vuelo de New York a Bogotá, haciendo escalas en Saltillo, la capital, etc.

LOS REBELDES HAN SAQUEADO EL PUEBLO DE SAN PEDRO DE LOS HERNANDEZ, INCENDIANDO EDIFICIOS OFICIALES, Y ROBANDO CUANTO HABIA

Autorizada la Secretaría de Gobernación para aceptar la rendición de los elementos rebeldes que quieran volver a la legalidad, se presentaron Emilio Palacios y veinte de sus hombres, estando otros en tratos para realizarlo

CIUDAD MEXICO, octubre 21. SR. En una entrevista del Secretario de Gobernación Lcdo. Portel Gil, con representantes de periódicos nacionales y extranjeros, les dió a conocer las líneas generales de las leyes que reglamentan el artículo 123 de la Constitución y que tratan del seguro obrero, las cuales enviará a la Cámara de Diputados tan pronto se haga cargo de la presidencia provisional en sustitución del general Calles, al vencer el período reglamentario de éste.

LA CONCILIACION INDUSTRIAL

CIUDAD MEXICO, octubre 21. SR. El día tres de diciembre se efectuará en la Escuela Correccional de Querétaro, la designación de los delegados patronales y obreros que integrarán la Junta Federal de Conciliación y Arbitraje.

VUELO NEW YORK-MEJICO-BOGOTA

CIUDAD MEXICO, octubre 21. SR. La Legación de Colombia en esta capital ha notificado a la Secretaría de Relaciones Exteriores, que el aviador de su país teniente Benjamín Méndez, emprenderá el vuelo de Nueva York a Bogotá, pasando por territorio mexicano y haciendo escalas en Saltillo, Monterrey, Ciudad México y otras localidades.

ARBITROS QUE REGRESAN

CIUDAD MEXICO, octubre 21. SR. Ayer emprendieron viaje a Europa el profesor Kristian Sindballe, árbitro neutral de la comisión general de reclamaciones méxico-norteamericanas, y el profesor Verzijll, que ocupa igual cargo en la comisión de reparaciones franco-mexicana.

EDIFICIOS OFICIALES INCENDIADOS

CIUDAD MEXICO, octubre 21. SR. Despachos recibidos esta noche dan cuenta de que los rebeldes saquearon el pueblo de San Pedro de los Hernández, incendiando los edificios oficiales. La partida que atacó al pueblo estaba compuesta por treinta y cinco hombres.

REBELDES QUE SE RINDEN

CIUDAD MEXICO, octubre 21. SR. El Presidente Calles autorizó a la Secretaría de Gobernación para que acepte rendiciones de elementos rebeldes y bajo las condiciones impuestas han vuelto a la legalidad Emilio Palacios y veinte de sus hombres, que se presentaron al general Federico Córdova con sus armas y mil cartuchos. Varias partidas de los Estados de Michoacán, Guerrero y Morelos, tienen ya en negociaciones su dendición.

LA RUTA AEREA POSTAL

CIUDAD MEXICO, octubre 21. SR. La Secretaría de Comunicaciones ha dispuesto que los aviones de la ruta postal Veracruz-Mérida, salgan del aerodromo de Tejería a las ocho de la mañana los martes, jueves y sábados y desde Mérida a la misma hora los lunes, miércoles y viernes, con objeto de que los domingos puedan ser empleados en la limpieza y ajuste en los talleres de la Compañía Mexicana de Aviación establecidos en ambos terminales.

También los aviones de la línea a Nuevo Laredo, saldrán desde el 25 a las ocho y media de la mañana para que lleguen a tiempo de trasbordar la correspondencia del tren que va de San Antonio a Laredo.

BANCO DE CREDITO AGRICOLA

CIUDAD MEXICO, octubre 21. SR. El Lcdo. Gonzalo Robles ha renunciado su puesto de consejero del Banco Nacional de Crédito Agrícola y para sustituirlo ha sido elevada al Consejo Directivo una terna compuesta por los señores Manuel Gómez Morín, Fernando González Roa y Fernando de la Fuente. En la próxima junta será designado el sucesor.

EXPOSICIONES DE PRODUCTOS MEXICANOS

CIUDAD MEXICO, octubre 21. SR. La Secretaría de la Industria ha dispuesto que en todas las agencias de información y propaganda comercial que existen en la república, se establezcan exposiciones de productos mexicanos, de manera que sean conocidos de unos Estados en otros.

BRANLY, SOCIO DE MARCONI, CUMPLE HOY LOS 84 AÑOS

Su colaboración facilitó la obra de aquél y recibieron los dos el premio Nobel de Física

PARIS, octubre 21. (SR).—Mañana cumple ochenta y cuatro años Eduardo Branly, el sabio francés doctor en ciencias, que con sus trabajos sobre transmisión de energía a distancia sin emplear hilos conductores tanto facilitó la obra del genial Guillermo Marconi, recibiendo en unión de éste el Premio Nobel de Física. Francia le ha otorgado cuantas distinciones tiene instituídas para premiar a los hombres que se dedican al estudio y a la investigación en bien de la humanidad, nombrándole Caballero de la Legión de Honor, miembro de la Academia de Ciencias por aclamación y presidente de honor de la mayor parte de las instituciones científicas.

El aparato denominado "cohesor" ideado por él, que está formado por un tubo de cristal con algunas limaduras metálicas en su interior, fué el empleado por Marconi en su primer sistema de telegrafía sin hilos y uno de los primeros mensajes cursados le fué dirigido a Branly en reconocimiento de su participación en tal aplicación de la electricidad.

Branly nació en Amiens el 22 de octubre de 1844, educándose en el Colegio de San Quintín y en el Instituto Enrique IV de esta capital. También tiene el grado de doctor en medicina.

REQUISITOS DEL EMPRESTITO DE CHINA EN EE. UU.

Mayor estabilización, aumento de los impuestos y prácticas de economía por el gobierno

PREPARANDO EL EMPRESTITO CHINO

WASHINGTON, Octubre 21. (U. P.)—Noticias de Shanghai anuncian que Sun-Fo, ha declarado que su primera gestión para obtener un empréstito extranjero la hará cerca de los banqueros de los Estados Unidos.

El administrador del ferrocarril nacionalista, durante su visita a este país, conferenció con funcionarios del Departamento de Estado y con banqueros, que mostraron simpatía hacia los esfuerzos que realiza China para reconstruir el país y mantener un Gobierno estable.

Declárase aquí que serán necesarias dos cosas para que sea posible que los Estados Unidos presten oído a las gestiones para un empréstito: primero, una mayor estabilización del Gobierno, esto es, del primer Gobierno unificado de China durante varios años; segundo, el aumento de los impuestos y la realización de economías por parte de ese gobierno, con el fin de que las liquidaciones de los presupuestos se realicen con mayor superavit financiero, pues la mayor parte de los ingresos con que cuenta actualmente el Tesoro chino, se consume en el mantenimiento del ejército.

SE RECOBRA UN GRUPO ESTATUARIO ROBADO

FLORENCIA, octubre, 21. (UP.).—El hallazgo por la Policía de un grupo estatuario de Giovanni di Bertoldo, que había desaparecido, ha causado gran satisfacción en esta ciudad. El grupo había sido robado hace meses en la iglesia de San Lorenzo, y fué hallado en una residencia particular cerca de Siena. Ha sido arrestada una persona, pero la Policía se ha negado a divulgar su nombre. El robo había causado gran conmoción en toda Italia.

DOS BUQUES PIDEN AYUDA

LORIENT, Francia, octubre 21.—(UP)— El buque-tanque Lutiber, que ha encallado frente a Italia, y el vapor griego Joanes Kokahites, que se encuentra en peligro en el Golfo de Gascuña, han solicitado auxilios por medio de la telegrafía inalámbrica y varios buques se dirigían esta noche a prestarles ayuda.

BODA DE CUBANOS

NEW YORK octubre 21, (Zárraga) —En la Iglesia de Nuestra Señora de la Esperanza, se ha celebrado en la tarde de hoy el enlace matrimonial de la bella señorita Carmen Benilla de Ibe, con el joven Gaspar García, pertenecientes ambos a distinguidas familias cubanas. Despues de la ceremonia, a la que asistió una numerosa concurrencia, fueron obsequiados los invitados con gran esplendidez en casa de los padres de la novia, donde se improvisó un animado baile.

Los novios han salido en viaje de luna de miel para el Canadá.

UN CHOQUE

El auto 4843 que guiaba su propietario el doctor Emilio Yero Bou, vecino de M. Gómez 551 chocó en frente a su domicilio con el tranvía 74 de Palatino que conducía Andrés Cano sufriendo el mencionado averías de escasa importancia.

PARISINA

La Revista Elegante de Paris

: 61 Boulevard Haussmann :

BANCO COMERCIAL DE CUBA

OFICINA PRINCIPAL
AGUIAR NUMERO 73
SUCURSALES: AVENIDA DE ITALIA NUM .138. MONTE NUM. 222
DEPARTAMENTO DE AHORROS

Avisamos a los señores Depositantes de Ahorros en este Banco y sus sucursales, que desde el día 15 del corriente mes de Octubre están abonados en sus respectivas cuentas los intereses devengados por el trimestre que venció en esa fecha, suplicándoles la presentación de sus libretas para anotar en ellas el correspondiente abono.

EN EL PROGRAMA DE FUTURA POLITICA DEL GOBIERNO CHINO ES PRINCIPIO FUNDAMENTAL CONCEDER A HOMBRES Y MUJERES IGUALDAD EN LOS DERECHOS

Con el sistema de cinco poderes en pleno funcionamiento, con la desaparición de favoritismos y la institución democrática esta tercera etapa constitucional de China abrirá un nuevo capítulo en su historia que será largo período de progreso.

(Por el Doctor WANG CHUNG-HUI)
Ex primer ministra de China y actual ministro de Justicia del Gobierno de Nanking

NANKING, Octubre. (SE).—El propósito decisivo del Gobierno nacionalista consiste, sin duda alguna, en establecer una pura democracia adaptada a las características nacionales, pero antes de que podamos realizar este proyecto con éxito es necesario que pase un período de transición.

Si intentáramos convocar un Parlamento democrático antes de educar al pueblo en el ejercicio de sus derechos civiles, el resultado, casi con toda seguridad, sería negativo y nos veríamos impedidos de llevar a cabo una labor constructiva en los aspectos político, económico y educativo.

En este período transitorio, que nosotros llamamos la etapa educativa de nuestro programa, no tendremos representación popular de ninguna clase en el sentido occidental de la palabra; la política general del Gobierno será determinada por la Asamblea Nacional.

Esta Asamblea Nacional, parcialmente nombrada de las distintas corporaciones comerciales y culturales y las sociedades obreras y en parte elegida por las mismas, se pretende que sea a manera de un Parlamento sindicalista. El decidirá nuestra política futura y los pormenores del régimen gubernamental y acordará las normas que deban ser adoptadas para llevar adelante la reconstrucción económica y docente de nuestro país.

Desde el punto de vista económico consideramos que lo más importante es desarrollar los medios de comunicaciones y aumentar nuestra red de canales. Otros aspectos distintos de este programa son el fomento de la agricultura a base de los pequeños cultivos, la organización de industrialas nacionales — especialmente de aquellas que se adaptan a las condiciones naturales de nuestro país—, el desarrollo de la minería y las manufacturas textiles y la expansión del tráfico internacional. No pensamos confiscar tierras para reorganizar la agricultura, ni deseamos tampoco crear impuestos protectores contra las mercancías extranjeras. No obstante, tenemos necesidad de reformar la tributación sobre la base de una escala progresiva de impuestos y reconstruir nuestras finanzas con ayuda de un nuevo Banco central.

Desde el punto de mira de la enseñanza proyectamos desarrollar ampliamente las escuelas públicas con el especial objeto de educar a los ciudadanos en el ejercicio de los derechos civiles, y confío que en plazo relativamente corto llegaremos a una situación que nos permita dejar en manos del pueblo la potestad de regirse.

En nuestra Constitución habrá dos importantes innovaciones. La concepción occidental del Estado consiste en un sistema de tres poderes: existen organismos separados para el desempeño de las funciones administrativas, legislativas y judiciales. En nuestra futura Constitución deseamos establecer un sistema de cinco poderes por adición de otros dos organismos independientes. Primeramente queremos instituir un tribunal de residencia, que será absolutamente independiente del Parlamento, y en segundo lugar un departamento autónomo que tendrá a su cargo todo lo referente a la selección de los empleados civiles, con el fin de eliminar todo favoritismo en su nombramiento. Unicamente quienes conozcan íntimamente la situación de China pueden apreciar la importancia de estas innovaciones, que servirán para suprimir algunos de los peores vicios arraigados en la administración.

Cuando nuestro programa educativo esté lo suficientemente avanzado en el camino de las realizaciones y la situación económica esté estabilizada llegaremos al tercer período del programa del doctor Sun-Yat-Sen: la instauración de la República democrática federal de China. Nuestra Constitución será la de un Estado federal como los Estados Unidos o el Canadá, con Gobiernos locales basados totalmente en la representación popular.

Uno de nuestros principios fundamentales es conceder iguales derechos a hombres y mujeres y la otorgación del sufragio será ampliada a todo persona adulta que forme parte de la comunidad.

Con el sistema de cinco poderes en pleno funcionamiento, con la desaparición de favoritismos y la institución de la democracia, esta tercera etapa constitucional abrirá un nuevo capítulo de la historia de China; esperamos que será para nuestra nación un largo y pacífico período de considerable progreso.

En cuento concierne a nuestra política extranjera, las intenciones del movimiento nacionalista han sido, en tiempos pretéritos, erróneamente interpretadas. Se pensaba de nosotros que eramos simples instrumentos de la política rusa en el continente asiático. Sin embargo, el nacionalismo chino nada tiene de común con el comunismo ruso. La influencia rusa ha sido completamente eliminada. Los consejeros que nos envió el Gobierno de Rusia recibieron la orden de regresar a Moscou.

Anhelamos vivir en amistosas relaciones con todas las naciones extranjeras y tenemos confianza en que su concurso no ha de faltarnos para llevar a cabo nuestra gran tarea de reconstrucción. Nuestro público designio es llegar a una revisión total de los antiguos tratados sobre la base de igualdad y reciprocidad, y deseamos hacerlo por medios pacíficos con el concurso de las grandes potencias.

Si nos vemos acompañados por el éxito en la realización del programa del doctor Sun-Yat-Sen no pasará mucho tiempo sin que China sea un pueblo moderno, perfectamente organizado, que aunará con sus instituciones públicas de veinte siglos de vida, formas revisadas de tradiciones nacionales.

En cuanto a la futura actitud del Gobierno chino con respecto a los tenedores extranjeros de títulos de la Deuda pública debe tenerse en cuenta que en China existen dos clases de títulos exteriores: los que fueron emitidos para la ejecución de proyectos constructivos y los que se expidieron sin servir para ningún fin de pública utilidad. Creo que el Gobierno chino continuará reconociendo los primeros. Por lo que atañe a la deuda incluída en el segundo grupo, se harán prolijas investigaciones antes de que decidamos si la reconocemos o no.

Deseamos consolidar los empréstitos en general, y computaremos únicamente en la segunda clase de las mencionadas aquellos empréstitos cuyo desembolso no ha sido registrado o justificado y que sirvieron para fines destructivos y prolongar las guerras.

Todo reconocimiento se hará de acuerdo con esta clasificación.

AUTOMOVILES CIRCULADOS

Por transitar con exceso de velocidad fueron denunciados por la policía, los automóviles siguientes:

—El experto R. Castro, en Arroyo Apolo y Cervantes, el auto 32819; camiones 4037 y 7113; además los ómnibus 1 San Antonio; 3 y 18 La Santiaguera; 2 La Playera; 27 La Especial; 27 y 49 La Aliada.

—Por el vigilante 690, el auto 33968; ómnibus 182 de Cuba, por daño.

—Por el vigilante 471, fué denunciado el chauffeur del auto número 33430, por ir con velocidad por Jesús del Monte y Santos Suárez.

—El chauffeur Pedro López, de Fajardo 77, denunció que en el auto 25094, se fugó un individuo que hizo un disparo en San Nicolás y Rubalcaba.

—Por el vigilante 1412, fué denunciado el chauffeur del auto número 16817, porque llevaba una velocidad excesiva por Monte y Antón Recio.

—En Crespo y Colón, el vigilante 1959, denunció que el auto número 33246, pasó con exceso de velocidad.

—Por el vigilante 1590 fué denunciado el auto 33649, por exceso de velocidad y el vigilante 1045 dió cuenta que por Cuarteles y Compostela lo hacía también, en igual forma, el auto 33431.

RIÑA

El vigilante 1263 detuvo a Luis López Cuevas chofer del auto 16179 y vecino de San Francisco 44 y a Julio Morales domiciliado en San gnacio 24 por haberlos sorprendido en riña en Mercaderes y P. Zayas. Ambos tuvieron que ser asistidos de lesiones leves en el Centro de Socorros.

M.E.C.D. 2016

DIARIO DE LA MARINA

FUNDADO EN 1832

DIRIGIDO HASTA 1919 POR DON NICOLAS RIVERO Y MUÑIZ

Editado por la Compañía DIARIO DE LA MARINA (S. A.), cuyo programa consiste "en la defensa de los intereses generales y permanentes de la Nación cubana, de los especiales de la colonia española establecida en la misma y de la unión y armonía entre los diversos elementos que conviven en el país"—Art. 1o. de los Estatutos.

OFICINAS: Habana . . . . . Prado 103 — Nueva York . . . . . Broadway at 71 st. St. — París . . . . . 61 Boulevard Hausaman.

PRECIOS DE SUSCRIPCION:

HABANA		PROVINCIAS		EXTRANJERO	
1 mes	$ 1.60	1 mes	$ 1.70	1 año	$ 21.00
3 idem	" 4.80	3 idem	" 5.00	6 meses	" 11.00
6 idem	" 9.00	6 idem	" 9.50	3 meses	" 6.00
1 año	" 18.00	1 año	" 19.00		

SUSCRIPCION DOMINICAL:

Sólo para el extranjero.

(Países comprendidos en la Unión Postal).

6 meses . . . . . $ 4.20
1 año . . . . . " 8.40

(Países no comprendidos en la Unión Postal).

6 meses . . . . . $ 5.00
1 año . . . . . " 10.00

Esta suscripción solo dá derecho al número de los domingos.

TELEFONOS:

Anuncios clasificados y de suscriptores	A-1014 A-3333	Deportes	A-4733
Quejas de suscriptores	M-8404	Departamento de Radio	M-7714
Anuncios Administración	A-5334	Fotógrafo y Rotograbado	M-6844
Redacción	A-0301	Imprenta	M-9665
		Secretario de Dirección	M-9785

VIDA MUNDIAL

Por TIBURCIO GASTAÑEDA

LO QUE DICE EN EL REICHSTAG DE ALEMANIA, EL JEFE DEL PARTIDO LABORISTA DE INGLATERRA, RAMSAY MAC DONALD

Cuando yo leí este título en los periódicos de los Estados Unidos del 16 del corriente, lo volví a leer, preguntándome ¿qué tendría que decir ese Jefe del Partido Laborista en el Parlamento alemán, aunque sea fuera de Sesión y ya en los inicios de la lucha de Partidos en Inglaterra para las elecciones del primer mes de 1929?

Después, siguiendo la lectura, ví que Mac Donald había sido invitado por la "Sociedad para promover una inteligencia internacional", y ya comprendí que Mac Donald iba a dar un tropiezo, otro batacazo como el de marras, cuando estaba tratando con el Soviet Ruso en 1924, para prestarle dinero, y de repente dió al traste con la permanencia del partido Laborista en el poder, la famosa cada de Zinovieff, que más bien era "un banderín de enganche" para los soldados y marinos ingleses, a quienes se les excitaba a la sublevación y es más, hasta a la formación de un Soviet en la propia Gran Bretaña.

Y cuando todavía las gentes, ingleses y extranjeros, no han olvidado ese salto en las tinieblas de Mac Donald tratando de prestar dinero al Soviet, se le ocurre a Mister Ramsay Mac Donald aceptar una invitación para hablar en el Reichstag, en ese Parlamento en donde todavía resuena el eco de los discursos en contra de los Aliados, pronunciados todavía no hace más de un mes, apostrofando a los Aliados por suponer que querían perpetuar la estancias de sus tropas en las Provincias del Rin y está pendiente de reunirse la Comisión Germano-Aliada para tratar, al mismo tiempo, del pago de las Reparaciones y de la evacuación de tropas aliadas del Rin.

Y olvidando Mr. Mac Donald que su partido espera triunfar en las elecciones parlamentarias de 1929, y, más aún olvida ese Jefe del Partido inglés el artículo 231 del Tratado de Versalles, que es el primero de las "Reparaciones" y justifica éstas.

Dice ese artículo:

"Artículo 231: Los Gobiernos "Aliados y Asociados afirman, "y "Alemania acepta", la responsabili-"dad de Alemania y sus Aliados co-"mo causante de todas las pérdidas "y perjuicios a que han estado suje-"tos los Gobiernos Aliados y Aso-"ciados y sus nacionales, "como con-"secuencia de la guerra impuesta" a "ellos por la agresión de Alemania y "sus Aliados".

¿Está bien claro? Alemania fué la que agredió, la que inició la Guerra.

¿Y qué dijo Mac Donald en el Reichstak en la noche del 15 del corriente, es decir, en el Centro de la Representación nacional de Alemania agresora?

Veamos: "Yo, personalmente, no creo que "ninguna Nación deliberadamente trajo la Guerra Mundial", y yo trabajaré, impulsado por todas mis fuerzas para evitar un nuevo derramamiento de sangre."

El Presidente del Reichstag, Herr Paul Loebe, inició los estruendosos aplausos sobre esas palabras que ningún ciudadano de ninguna Nación Aliada de la Gran Guerra, se atrevió jamás a pronunciar.

Usted, señor Mac Donald, le podrán decir Conservadores y Liberales, no puede tener opinión que prevalezca sobre el Tratado de Versalles.

Todavía no se satisfizo el espíritu de Mac Donald, contrario a la verdad de los Tratados, que es la verdad histórica, sino que llegó a decir que era preciso que el desarme de "todas las Naciones" fuese un hecho.

Cuando al día siguiente, 16 del corriente, se leyeron en Londres las palabras del discurso de Mac Donald, hablando en el propio Parlamento alemán, se dirían los Conservadores para sí "miel sobre hojuelas"; no es uno el error de Mac Donald, sino muchos, y él mismo se ha arrojado por la borda del buque en la próxima contienda electoral.

Primer error.—Ir al corazón de Alemania, a Berlín, para denostar a los Aliados.

Segundo error.—Elegir el Parlamento alemán para atacar a los Aliados.

Tercer error.—Aseguar frente al sagrado del Tratado de Versalles, que Alemania no fué la Nación agresora.

Cuarto error.—Pedir el desarme total, cuando en el Tratado de Versalles se dice bien claramente lo contrario.

Si a mí me gustase apostar, no pondría ni un penique a favor de la candidatura de Mac Donald y su Partido Laborista, para el próximo Gobierno de la Gran Bretaña.

Ya iremos viendo lo que dicen los oradores Conservadores sobre el discurso en el Reichstag del Jefe de los Laboristas ingleses.

LA RESTAURACION MONARQUICA EN HUNGRIA

El Conde de Bethlem, primer Ministro de Hungría, anunció el 15 del corriente, que pronto se eligiría allí un Rey.

Y lleva ocho años de Regencia en Hungría el Almirante Nicholas Horthy. Dos veces el Emperador Carlos de Austria y Rey de Hungría, trató por medios de violencia de ocupar el trono de los Hapsburgos, pero se halló que su voluntad no era inflexible como la de Horthy.

Después de la muerte en plena juventud del Emperador Carlos en la isla de Madera, de Portugal, su hijo Otto, tanto por derecho propio, como por designación de su madre, que hoy vive en el Puerto de mar de Lequeitio, en la provincia de Guipúzcoa, en España, con su madre la ex-Emperatriz Zita y sus hermanos, es el candidato de los legitimistas húngaros y ahora está educándose en el Luxemburgo.

Hay además otros dos candidatos a ese Trono, los Archoduques Alberto y José.

En las declaraciones del Conde de Bethlen, que la Prensa ha recogido, dijo el Conde que el Candidato que tenía probabilidades de ser elegido para Rey de Hungría era el Archiduque Albert, pero no Otto, por su extremada juventud.

Hungría después de la guerra, pasó por la República del Conde de Karolyi y la entrega que éste hizo del Gobierno al Comunista Bela Kun; esta última, época de terror que jamás se olvidará en Hungría, en ue fueron ejecutadas 400 personas por orden de Bela Kun, que consecuente con sus ideas, vive ahora, después de haber querido sublevar a Austria y fracasar en el empeño, en Moscou.

La Nobleza de Hungría y las clases rurales son partidarias del restablecimiento de la Monarquía, y sólo parte de los habitantes de las grandes ciudades tienen apego a la forma Republicana.

Las Naciones vecinas de Hungría se oponen a la Restauración de la Monarquía de los Hapsburgos; pero algo ha debido suceder recientemente para que el Conde de Bethlem haya hablado de la restauración Monárquica.

Es muy posible que a pesar de las manifestaciones del Conde de Bethelem, las Naciones Aliadas no consientan en la creación de ese núcleo Monárquico de protesta antialiada en Hungría. Y ya Mussolini acaba de decir que no debe nombrarse nuevo Monarca en Hungría.

Por otra parte el Almirante Harthy, que es el actual Regente de Hungría, tiene todas las simpatías de la Nación, por su valor como jefe de la Marina Húngara durante la Gran Guerra, porque habiendo sido herido por las tropas Aliadas, francesas e italianas en 1917, ni desertó su puesto y el Emperador de Austria lo nombró Ayudante de Campo.

Desde el Palacio Real de Buda, en donde vive, aunque es de construcción pesado, domina y vigila toda la población de Pest, pudiendo decirse que es el mayor de Europa; tiene una altura de 190 piés, siendo su torre principal coronada por la reproducción de la "Corona Santa" de San Esteban. Tiene ese Palacio siete pisos, 300 departamentos y 600 cuartos.

Nadis duda de que ese Almirante y Regente, podría perpetuarse en el cargo o hacerse Dictador perpetuo de Hungría; pero desde el momento en que el Conde de Bethlem ha hablado de que debe nombrarse un Rey, es porque ha sido autorizado para ello por Horthy, aunque no se ha fijoado el momento de la restuaración.

Mientras tanto se han establecido nuevas líneas de vapores por el Danubio que han permitido el aumento del comercio con Rumania y con los países del Mar Negro, monopolizando Hungría, por decirlo así, el Comercio del Oriente con el Nordeste de Europa.

La restauración monetaria de Hungría corre parejas con el aumento de sus trabajos agrícolas; y puede decirse que la única cuestión batallona que existe en materia de tierras es el desconcierto sobre e valor de las tierras de Transilvania por Rumania a quien quedaron adjudicadas, como consecuencia de la Gran Guerra.

EUROPA ESPERA

Por LUIGI BARZINI

(Versión Castellana de J. J. VEIGA)

LOS Estados Unidos son hoy la gran incógnita del delicado momento internacional por que atravesamos. En las capitales europeas se están ventilando problemas y esbozando acuerdos que pueden decir la tranquilidad del mañana; pero todo esto se queda en papel mientras que los Estados Unidos no declaran su actitud hacia ellos. Los gabinetes europeos son, como si dijéramos, laboratorios experimentales donde se prueban nuevos instrumentos diplomáticos, los cuales no tienen valor hasta que no reciben la aprobación de Washington. Los acontecimientos actuales preparan al futuro Presidente de los Estados Unidos y a su Secretario de Estado, una tarea enorme llena de incógnitas y de responsabilidades. Por esto en las discusiones y los tratados preliminares que se están llevando a cabo actualmente entre las grandes potencias europeas sobre los problemas del Rhin, de las reparaciones, de las deudas y de los armamentos, se concluyen con un aplazamiento hasta después de consumadas las elecciones americanas.

La Constitución de los Estados Unidos concede al Presidente vastos poderes en lo tocante a relaciones exteriores. El Jefe Ejecutivo de la nación tiene, como es notorio, la facultad de negociar tratados. El nombramiento de ministros y de embajadores es prerrogativa presidencial. Es verdad que los tratados y el nombramiento del Secretario de Estado tienen que tener la ratificación del Senado, pero la responsabilidad y la iniciativa de éstos actos pertenecen principalmente a la Casa Blanca, y por lo tanto se juzgan de acuerdo con la mentalidad, temperamento e ideas personales del Presidente. Jefferson, Monroe, Clevelando y Wilson ejercieron gran influencia sobre los destinos de la nación por medio del manejo directo o indirecto de las relaciones exteriores. Y en la actualidad todo indica que en los próximos cuatro años muchas cuestiones dependerán de la facultad del presidente. Es natural, por lo tanto, que la selección del hombre destinado a ocupar el puesto que Coolidge en un reciente discurso llamaba con vigorosa afirmación nacionalista, "el más alto del mundo", represente un inquietante problema no sólo para los Estados Unidos, sino también para Europa.

Empero, la Constitución de los Estados Unidos divide los poderes entre el Presidente y el Senado de un modo que con mucha frecuencia provoca conflictos de prerrogativas de los cuales resultan situaciones paradójigas y embarazosas, no sólo para los gobiernos extranjeros, sino también para el mismo gobierno americano. Nada es más difícil para Europa que el comprender estas situaciones que se presentan como enigmas indescifrables desde el punto de vista del viejo mundo. El Senado tiende siempre a ejercer una cada día mayor independencia del Presidente en lo que se refiere a política extranjera. Por esto las causas que se debaten en Ginebra en primera instancia, vieenen a terminar a Washington como en una especie de Corte de Casación, y se encuentran con dos tribunales de última instancia: la Casa Blanca, y el Capitolio. Ninguna solución es posible sin un acuerdo, o por lo menos un compromiso entre el Presidente y el Senado que algunas veces, como en el caso de Wilson, no representan al mismo partido, sino que uno es democrático y otro republicano, o vice versa.

Es verdad que en cuestiones de política exterior no siempre se respeta la disciplina del partido. Pero este hecho complica en vez de simplificar los proyectos, porque cada senador se convierte por sí mismo en un problema que hay que tratar en lo individual y en lo diplomático.

Espero hoy el resultado de las elecciones presidenciales con una tensión quizás más ansiosa que la de los mismos Estados Unidos, atribuyéndole un gran valor en la solución de todos los problemas que hoy se hallan sobre la mesa de las discusiones internacionales. Quizás debido a la poca familiaridad de Europa con la vida política y parlamentaria de los Estados Unidos, no obstante los siempre más íntimos contactos de los dos mundos, crea estas ilusiones. El tratar con hombres y naciones, con diplomáticos y senadores, es siempre una empresa muy difícil y en ella se revelará la habilidad del futuro Presidente. Pero no es menos ardua la empresa de los gobiernos extranjeros que tendrán que impresionar la mentalidad americana, sus sentimientos y sus intereses, para obtener la colaboración efectiva que todos conceptúan como la necesidad más imperativa para la seguridad de la civilización mundial.

La España Moderna

Por JUAN DEL CAMPO

El ameno periodista Modesto Myron, se hace eco de la gigantesca labor que supone el túnel del estrecho de Gibraltar, proeza extraordinaria de la ingeniería española, ya puesta al nivel y casi aventajada con las más destacadas de la Europa actual.

La idea de esta sublime labor, corresponde al cultísimo Teniente Coronel de Artillería Don Pedro Jevenois, que bajo el estrecho ha imaginado erigir para asombro general y para que con ello sea una vez más España la autora de otra hazaña con que hacer innumerables las que llevamos gozando en el país que tantos y tan esclarecidos hijos ha tenido y tiene, quienes con sus sabios procederes y altos estudios realizados, han sabido rodear a la patria del justo prestigio que alcanza entre las potencias de primer orden.

El Conde de Guadalhorce, actual Ministro de Fomento, hombre amante y fervoroso de toda buena obra en pro de la nación, ha informado favorablemente el proyecto presentado por su inventor el señor Jevenois y el gobierno, recogiendo y haciéndose intérprete de tan inconmensurable iniciativa lo ha aprobado en principio y designado una Comisión de técnicos que pulsarán y contrastarán cuantas dificultades o conveniencias puedan robustecer la excelsa labor que propone este español insigne a quien todos rendimos sincera gratitud.

Las naciones extrañas han de apoyar la preclara concepción ya que de obtenerse resultados positivos llegando a su realidad, lo que hoy solo es estudio, les reportaría infinitas ventajas para países interesados en este asunto como está demostrado por el favor que dispensan al proyecto en la prensa de distintos pueblos y lo mismo en la tribuna pública.

La Comisión nombrada por el Gobierno de España se halla presidida por el ilustre geólogo Don Luis de la Peña, formando parte de ella el Ingeniero señor Torres Quevedo, el Teniente Coronel de Estado Mayor Don Nicolás Prast, cultísimo cartógrafo y otras notabilidades más, que nos hacen optimistas con respecto al resultado de sus investigaciones, dado los vastos conocimientos que poseen en el campo de la ciencia constructiva. Esta Comisión deberá emitir su informe antes de un año y durante este período de tiempo han de ser trascendentales los estudios y trabajos encaminados a verificar esta monumental obra de emocionante atracción cuyo problema al realizarlo felizmente en beneficio de la humanidad, España podría anotarse un nuevo descubrimiento que la colocara en primera fila entre las naciones del mundo.

El Gobierno español comprendiéndolo así, y por esta idea magna patrocinada en su apoyo decidido, es de esperar que el mundo entero dentro de poco se halle pendiente de esta científica investigación que hoy está en manos de sabios profesores con el fin de que éstos vean el medio breve y preciso de llevarlo a la práctica. Con esta demostración concluyente de espíritu innovador y progresista España se sitúa en un plano de rango universal por encima de casi la totalidad de los pueblos modernos, aventajando a muchos que resueltamente ya viven la decadencia, el excepticismo y la vanidad o delirio de sus grandezas.

Los españoles, como los cubanos, e igual todos los ibero-americanos debemos seguir con cariño y de cerca el desarrollo de esta vital empresa, contribuyendo a su realización por ser "algo" extraordinario en los anales de la historia de las proezas de la ingeniería moderna y de todos los tiempos; acaso la más atrevida que haya podido concebirse; y esta gran demostración de genio emprendedor y progresivo es patrimonio exclusivo de la raza, que se levanta ufana y maravillada de sí misma.

Ya está en marcha la ciudad universitaria, con sus centenares de millones—en rápida construcción—también la Ciudad Condal desafía a la orgullosa Francia con una torre más gigantesca, más elevada y más hermosa—obra de una veintena de millones—que Barcelona sola los aporta. Mañana, hoy mismo si se quiere, debemos avezarnos a la inversión de DOSCIENTOS CINCUENTA MILLONES que demandan las aguas del estrecho para darnos paso entre el silencio del superfondo y la claridad opaca de la luz, pero con el efecto sentido como manifiesta expresión de la unidad que comprende el Africa desgajada de Europa,

Unámonos al Marruecos, que son nuestros hermanos los moros. los que nos impusieron grandes civilizaciones; acordémonos que bajo el jaique tradicional hay un cuerpo humano, y bajo el turbante clásico, un cerebro viril en de fecundos pensamientos, y bajo el antifaz blanco de las mujeres musulmanas, todas las divinidades y bellezas sublimes del amor —sobre la transparencia de sus velos, vemos unos ojos grandes negros —luminosos que incendian el alma.

SE HABLA...

Para DIARIO DE LA MARINA — Por SOFIA CASANOVA

El pacto Kellogg habla de la paz y—¿piensan en la paz la mayoría de los estados que lo firmaron? Si que pensarán —pero se hacen la guerra. Los tratados, los proyectos de desarme son frases vacías mientras no exista en los hombres la confianza de las buenas intenciones mútuas y el firme propósito de terminar sus querellas pacíficamente. Como es un sueño esta aspiración humanitaria todos se preparan a la guerra y nadie se preocupa de un concepto que he dado a los vientos con ocasión del Congreso de lo amigos de la paz en Varsovia. Tanto se repite el axioma latino "en la paz prepárate a la guerra", que vale la pena de clamar en alta voz: "en la paz prepárate a ser digno de ella."

Polonia, que va desarrollándose con fuerte espíritu vital y progreso de todas sus actividades, hállase frontera a países enemigos, ávidos unos de su territorio y otros de irrumpir en ellos abriéndose camino al occidente.

El representante soviético en Varsovia, cumple todas las fórmulas diplomáticas como corresponde a un ministro plenipotenciario pero "ignorados" por él y su personal, legiones de propagandistas, entre los que sobresalen las mujeres, ponen minas en los bajos fondos sociales y en el proletariado rural para que estalle en mil pedazos la república burguesa. Ningún país afronta tan valerosamente el peligro bolchevique como Polonia y aunque otros hállasen amenazados y tienen encubiertos con las mil fórmulas del anónimo, conspiradores rojos, no sé de ningún país al que se dirijan tan belicosamente francos los próceres de Moscou.

Destácase entre las personalidades notables en verdad de los jefes soviéticos, un hombre, ariscrata de nacimiento, con dramática historia de prisionero en la gran guerra, que reintegrado a Rusia siguió a los bolcheviques.

Es el general Tuchacrewsky, quien al frente de los ejércitos rojos, invadió Polonia en el año 1920 y fué derrotado aquí, en aquellas memorables batallas, que con razón han pasado a la historia con la denominación del "Milagro del Vistula".

Ese bravo general que siguiendo el plan y la ruta doe Napoleón, vió su ejército en trágica fuga, explica ahora el motivo del desastre y expone el nuevo plan, que ha de darle la victoria.

La guerra— dice— en Europa, es inevitable y no se hará esperar mucho. Nuestro primer ataque será a Polonia.

De intenciones similares a esas del general bolchevique, es tan llenos los cerebros de otros hombres belicosos con relación a otros países..

Se habla de la paz y se prepara la guerra. Pero es indudable que el pacto Kellogg abre zanjas y obstáculos en las rutas de los guerreros.

Varsovia, Septiembre 1928, 1a de Septiembre

LA MODERNA CIVILIZACION ITALIANA

ESPECIAL PARA EL DIARIO DE LA MARINA

ES con legítima satisfacción que leemos en uno de los diarios americanos un himno entusiasta a la suprema limpieza de Nápoles, la incomparable ciudad mediterránea que se encuentra ahora en un proceso de renovación. Así, pues, tenemos otra leyenda que pasa a los archivos. Ya hoy no se duda en proclamar a Nápoles como una de las ciudades más limpias del mundo. Los americanos, que generalmente identifican a la civilización con el jabón, ya empiezan a reconocer que la bella disciplina que desinfecta y esteriliza, también reina soberana en los países del sol. Nuevo York, por ejemplo, no es, por ningún concepto, un ejemplo de limpieza pública en el mundo. ¿Qué de raro, pues, que los americanos que desembarcan en Nápoles, quizás con un bagaje de malas impresiones y de prejuicios, se sorprendan ante la revelación de la transparente limpieza que la populosa Parténope agrega a los sortilegios del golfo pulsante hoy de nueva vida y de obras nuevas? Muchas leyendas sobre Nápoles y sobre su vasta población, que es una de las más humanitarias, quizás la más humanitaria de Europa, son tan antiguas que podrían llamarse venerandas. Pero Nápoles trabaja serenamente; Nápoles se transforma y se renueva con rapidez. Se está imponiendo con toda majestad de metrópoli industriosa y de reina de la armonía, adecuándose a las imperativas exigencias de la compleja y vertiginosa vida moderna. La existencia cotidiana, sin perder nada de la sana bonhomía que le es característica al napolitano, se desliza en la actualidad más rápida y más vibrante en medio del fragor que la circunda como canto al trabajo.

Nápoles, con Roma a la cabeza de las grandiosas obras edilicias, técnicas e higiénicas, es hoy un prodigio de la inmensa renovación que se está llevando a cabo en toda la Italia, bajo el régimen fascista. Un ejército de veinte mil obreros ha empezado a trabajar desde el primero de octubre para solucionar el problema de las carreteras, pues Mussolini ha colocado estas obras entre los puntos esenciales del programa que desarrollará en el séptimo año de su gobierno.

La mitd de este ejército, diez mil obreros, ya ha tomado por asalto, según la incisa frase del Duce, las carreteras que rodean a Roma, reconstruyendo completamente las majestuosas vías imperiales que aún resisten a los embates del tiempo, manteniéndose como un monumento a la memoria de quienes las crearon.

Como es sabido, uno de los monumentos más duraderos e impresionantes de la Roma antigua, es la extraordinaria red de carreteras que construyó como un sistema orgánico de circulación de la potencia y de la vida del Imperio, en el mundo que se conocía entonces. A todas esas carreteras los peregrinos medievales, con una frase curiosamente profética, las llamaban "caminos de hierro", como anticipando a las ferrovías que en la actualidad corren paralelas a las viejas arterias romanas.

Diez mil obreros se ocupan ahora de sistematizar el Lacio de acuerdo con el criterio de la técnica moderna, que conceptúa hoy como indispensable al automóvil, vehículo éste que día por día se está convirtiendo en una necesidad para todos y para todo.

Todos ellos trabajan en la Vía Aurelia, en la Vía Cassia, en la Flaminia, en la Salaria, en la Casilina, en la Apia, en la de los Cónsules y en la de los Emperadores. Dentro de poco, Roma verá completamente restaurada a su redor la inmensa red de carreteras que han ayudado a hacer grande su historia, y las cuales, renovadas por la ingeniería moderna, le restituyen a la capital augusta una primacía que en esta época de la velocidad y del motor, es bien envidiable. La moderna civilización italiana, la de las vías y de la reconstrucción material, está convirtiendo en un hecho el célebre adagio que dice que todos los caminos conducen a Roma. Y la Ciudad Eterna, hoy como hace dos mil años, continúa siendo la capital del mundo civilizado.

LUIGI BARZINI

Nueva York, octubre, de 1928.

Copyright 1928 by Pallas Features Syndicate.
(Prohibida la reproducción).

Desde mañana, busque diariamente los artículos de Barzini en la última página de la primera sección

EL ARTE DEL BUEN VESTIR

Carta de París

BAJO el antiguo régimen, la nobleza de la toga consistió en lo que Rabelais denominaba "les chats-fourrés"—es decir, los magistrados— en contraposición a la nobleza de la espada. Pero en la reciente, original obra que la Princesa Bibesco titula "Noblesse de robe". no entran a formar parte, en lo absoluto, debates de foros y tribunales. La materia de que trata es, a no dudar, infinitamente más fascinante, más agradable. Interesa a las más distinguidos y selectos modistos que forman una aristocracia que tiene su sede en París, de igual suerte que la jerarquía católica tiene su asiento en Roma. París, la capital de Francia, es también metrópoli de las modas femeninas y de la suprema elegancia, y cuando la princesa se expresa en estos términos no lo hace inducida por el "chauvinismo", pues es rumana de nacimiento y nacionalidad y solo por adopción se ha convertido en talentosa y sutil escritora francesa.

A su innegable éxito en esta industria del máximo lujo y el pomposo fausto se debe, quizás, la reputación que goza Francia de frívola, cosa que no puedo dejar de reconocer, pero que, en modo alguno, deprime mi sentimiento patriótico. Pero, ¿qué es la frivolidad? Jerónimo Savonarola pretendió quemar todos los cuadros y demás obras de arte por estimarlos frívolos. El arte de vestir a la mujer es delicioso y muy importante, porque favorece y presta culto a la belleza, que según Renán vale tanto como la virtud misma. De todos modos, le imprime a ésta más atractivos. Y también es la obra de un espíritu creativo, por eso mismo la patria de Descartes y Pascal, Corneille y Victor Hugo, Lavoisier y Pasteur no se especializa en vanidades y frusierías exclusivamente. La boga de la Rue de Paix no fué óbice para que sobrelleváramos con tesón y de manera viril la guerra que se nos impuso. Confiemos en que gracias a las gestiones de Mr. Kellogg, esto no se repitirá.

Durante el siglo XIX y comienzos del siglo XX, todos los principales establecimientos de modisturas de París estaban a cargo de hombres. Todavía existen grandes cosedores (couturiers), pero en estos últimos años han surgido notables costureras que han logrado alcanzar y mantener el mismo alto nivel. Evidentemente, el feminismo está invadiendo todas las profesiones.

La Princesa Bibesco hace un muy lisonjero y mordaz retrato del famoso Tote, cuya autoridad como modisto es universalmente reconocido, llenando el mundo todo con sus interesantes y acabadas creaciones. Ahora ha asumido la dirección de la Tercera Internacional de los modistos. Es de preferirse ésta, sin vacilar, a la de los bolsheviques, antítesis de la otra, por todos conceptos. La organización que se le ha dado a los deliciosos establecimientos que nos muestra la Princesa Bibesco es puramente aristocrática. La dirección está confiada a una reina, rodeada de una corte que labora con una gradación y un carácter distintivo tal, que nada tiene que envidiar en rango y gentileza al Versailles de antaño. Y más de un gran duque u otro encopetado aristócrata en el exilio, por revolucionario, ha de sentirse como en su casa en este paradisíaco recinto, donde reina la más rancia etiqueta. Pero estas modistas siguen escrupulosamente los dictados de su conciencia profesional, que, quizás, no fuera la cualidad dominante en las viejas autocracias. Aquí cada una ama su ocupación, desde la reina (que constantemente inventa y crea centenares de modelos) hasta la más humilde costurera, a quien todos suelen dirigirse familiarmente refiriéndose a "su traje", y quienes estimando la prenda como propia, quizás experimenten un placer más intenso en confeccionarla que los opulentos adquirientes en usarlas.

La princesa considera el arte de vestir como una fuerza moral y cita el ejemplo singular de un hombre voluble e inconstante, cuya esposa logró reconquistar su fidelidad mediante el cambio de indumentaria, con tal frecuencia y habilidad, que su apariencia resultaba siempre distinta y atrayente, convirtiéndose para él en verdadera epítome de un harem. El propio Barza azul no hubiese, de seguro, asesinado a sus innumerables esposas de haber éstas podido disponer de un excelente modisto. El peligro estriba en la familiaridad. La vida es movimiento, constante renovación. Cuando Mme. Recamier advirtió que su pequeño panadero ya no tornaba la cabeza a su paso, de seguro ello obedecía no a su envejecimiento sino que ya su guardarropa carecía de trajes a la usanza.

Por eso la Princesa Bibesco cree que debe de seguirse los dictados de la moda, y se mofa de esas damas de edad semimadura que pretenden revelarse contra las costumbres y el uso, pero que, no obstante siguen apegadas a los estilos de su juventud. La obediencia universal a las costumbres en boga, por ningún concepto, impide que se tengan preferencias y gusto personal. Los modelos que cada estación nos presenta son suficientemente variados para que cada persona pueda encontrar lo que más convenga a sus gustos y aficiones. No obstante, la mujer que, careciendo de iniciativa, copia el traje de una amiga, cae de lleno en la trampa de querer parecerse a otra persona, y comete el desatino de pensar que un vestido que hace a la otra aparecer encantadora, pudiera obrar el propio milagro con ella.

Este libro de la Princesa Bibesco contiene muchas otras observaciones reales y sutiles. Tiene de consiguiente que interesar no sólo a todas las mujeres sino a los hombres todos que las aman.

P. R.

A Través de la Vida

Por HECTOR DE SAAVEDRA

Las señoras han debido leer en este mismo periódico y al lado de un retrato de Bernard Shaw—que los que conocen al señor Antonio Escobar le han encontrado un grandísimo parecido—las amables damas y distinguidas lectoras que buscan en el DIARIO noticias sensacionales, habrán leído,—repito—un artículo titulado: "La tragedia de la mujer que no tiene esperanza de casamiento" y habrán pensado que se trataba del título de una película o de alguna novela como las de Chesterton que pone nombres muy raros a sus libros, como por ejemplo: "El hombre que fué jueves" y otros por el estilo.

Aunque debo aconsejarles que no se alarmen nunca por los titulares porque un día, con letras enormes, decía un periódico: **¡La Habana a sangre y fuego!** y solo se trataba del incendio de un mosquitero y el asesinato de un perrito por un feroz automóvil, deben, en este caso, meditar acerca de un asunto que puede importar a la totalidad, porque el caso aislado de la muchacha que tiene novio o que tiene dinero para comprárselo, no cuenta en la situación general.

Dice el artículo y no miente, por que la estadística lo confirma, que hay en Francia medio millón de mujeres que exceden a la población masculina. Ahora me explico por qué yo veía tantas señoras por las calles y en especial en las tiendas de ropa, y por qué a los hombres de aquí y de todas partes les gusta tanto ir a París.

No soy bastante fuerte en aritmética para sacar la proporción que le cabe a cada hombre, pero nunca será entre veinte millones de población masculina más que una mujer y una fracción por ejemplar de varón. No es mucho y hasta se piensa que no vale la pena una fracción femenina. ¿Qué va a hacer uno con un octavo o una centésima de mujer? Si le cupiera a cada hombre por lo menos dos mujeres completas ya sería otra cosa. Pero a pesar de que esta división es muy común en Francia donde se usa el matrimonio "de la main gauche" porque la mano derecha ya se había dado en la iglesia, no obstante esta licencia hay muchos que no tienen compañera alguna ni entera ni fraccionada.

No sé si aquí se ha hecho ese estudio y me gustaría saber si hay más mujeres que hombres y cuántas, por clasificación nos corresponden. Por lo pronto cuando voy a "El Encanto"—y esto es un placer y no un reclamo que para nada necesitan los señores Solís, Entrialgo y la Compañía de Pepín Fernández y Justo Martínez, que son mis amistades en esa familia, cuando voy a esa tienda me divierto más que en ningún té o baile por sonado que sea. En primer lugar el ambiente es artístico: se discurre entre ricas telas, finos bordados y camisas de hilo inglés, reducidas a causa de la situación. Los mantones de Manila no bajan nunca y el doble elevador sube y baja constantemente. ¡Es un Encanto! En cambio en las mejores fiestas, como aquellas tan suntuosas que daba en Palacio el Presidente Zayas, se encontraba toda clase de dulces, pasteles y licores; pero no podía usted pedir como en "El Encanto", un lápiz rojo para los labios o un juego de sábanas bordadas y de primera calidad. ¡Qué digo objetos tan voluminosos! Ni aun el más pequeño frasco de agua de Colonia. Champagne todo el que quisiera, pero nada de perfumería.

Por eso encuentro mejor una visita a la tienda famosa que a otro lugar de sociedad y cuando voy allí pienso que debe haber un exceso mucho mayor de mujeres que en Francia. Al verme casi solo entre tantas damas me he dicho: lo menos me corresponde una docena, pero ¡ay! me salgo de allí sin llevarme ni la mísera fracción que es de derecho, en Francia.

No me explico la mala distribución que se hace de las cosas. En la tienda hay plétora de señoras y en el almuerzo de los Rotarios ni una dama para un remedio. Cuando pasa una artista o una banda como la de muchachas de Kansas City es un fenómeno, y no sería extraño que se les dedicara un día del año a las señoras que comulgaran con la rueda rotaria que aquel día sería exclusivo para girar a la inversa.

Esto no mejoraría la situación de las mujeres excedentes que esperan el matrimonio. Se me ocurre que también pudiera instituirse el día de las solteras dándoles facultades incondicionales para conseguir un marido.

Y antes que las señoras levanten un monumento al esposo desconocido, me parece más práctico hacer declaraciones públicas, como en una plataforma política, exponiendo el programa a que se ajustaría toda mujer que solicitara un marido, por que, como están las cosas el asunto es más difícil que la crisis de los pianos.

PENSAMIENTOS SELECTOS DE AVELLANEDA

(ENTRESACADOS DE SUS ESCRITOS Y DISCURSOS)

Nada hay dentro de la Nación superior a la Nación misma.

* * *

El gran ideal de la familia argentina unida, que viene mostrándose en las alturas a través de todas las épocas de nuestra historia, no tiene hoy, sino un sentido práctico, pero profundo, la representación de todos los partidos dentro del Congreso de la Nación.

* * *

La República puede estar dividida hondamente en partidos internos, pero no tiene sino un honor y un crédito, como no tendrá sino un nombre y una bandera ante los pueblos extraños.

Hay remedios para todos nuestros males, pero entre todos, el más seguro, será siempre practicar con verdad nuestras instituciones.

* * *

No basta para ser hombre de Estado argentino, poseer el genio de las combinaciones políticas, ser diestro en los negocios públicos, brillante en el Parlamento o valeroso en la guerra. Se necesita, además, llevar el sentimiento de la igualdad dentro del alma y amar al pueblo con pasión invencible.

* * *

El enternecimiento popular por la memoria de un hombre, no es el juicio histórico, pero es más fuerte y suele vencerla.

* * *

No pronunciemos a propósito de disensiones transitorias, palabras irreparables.

* * *

La política de conciliación ha nacido de los sentimientos íntimos y es hoy la razón pública, gobernando a la Nación.

M.E.C.D. 2016

El Deportivo Español Venció al Barcelona

Capablanca y Spielman Hicieron Tablas a los '23 Movimientos

Cuando Silvino Ruiz Apareció en el Box del Cuba Ya Era Tarde Para Evitar la Derrota a Manos de los Claveles Rojos

La explosión de Palmero y los errores que vinieron después fueron más que nada las causantes de esta segunda apabulladura sufrida por el Cuba, de Adolfo Luque, en la mañana dominguera, ante gran público lleno de fe y entusiasmo

ESTA TARDE A LAS TRES TERCER JUEGO HABANA-CUBA

Los rojos del Habana jugaron ayer mañana su segundo game con el Cuba y volvieron a salir por la puerta grande, anotándose dos victorias consecutivas. El juego estuvo muy distante de ser tan bueno como el primero, en el que Adolfo Luque ocupó el box del Cuba y Bell (Mr. Campana) el de los Claveles Rojos, pues en ese juego solamente cristalizaron dos errores, el de Alfonso y el de Arango, el Cuba jugó sin error.

El Habana metió ayer prácticamente el game en el refrigerador en su primera entrada al bate, en la que saltó Palmero del box como un paquete de cohetes al recibir tres hits en el primer tercio del mismo, siendo sustituido por Silvino Ruiz, ex-pitcher de la efe gótica, que lo hizo muy bien en el resto de la jornada, pero en esa entrada cargaron los habanistas con la tocineta llevando seis carreras al score.

Aunque la ventaja era mucha, no por eso dejaron de hacer una carrera más en el segundo inning, como para asegurarse bien, la que en definitiva fué la que les dió la ganancia, ya que el Cuba apretó los tornillos, y ayudado de los muchos errores del campo rojo cristalizó seis, quedando una por debajo en los momentos de caer las cortinas e ir cada cual en busca de la frita.

Esa séptima carrera del Habana tuvo el siguiente historial: Bejerano out en primera sin asistencia facultativa, no quiso ni la de Crespito. Smith single al center. Wilson de roller a segunda y queda safe por error de Chacón, Dihigo, roller al short y out en segunda Wilson, Smith va a tercera, Dihigo intenta llegar a segunda y es sorprendido, por lo que vuelve hacia primera y Pelayo Chacón le pega con la bola en la espalda al tirar a primera, anotando Smith y llegando Dihigo a tercera Mike acaba de short a primera. Una carrera, con las que se completaron las siete rojas. Los dos errores fueron los causantes de esa anotación.

POR ERROR DE PAITO

El Cuba anotó al levantarse las cortinas una carrera, dos en el cuarto y un racimito de tres en el quinto. Las dos del cuarto episodio se desarrollaron así: Cheo es pasado a la inicial por cuatro bolas Quintanita se atraca de ponche. Couto recibe otra transferencia. Silvino es safe en primera al pegar de roller al short, tres en bases Cando pega de roller a segunda y fuerza en esa base el out de Silvino, pero Paito, buscando el doble play, hace un tiro pésimo a primera, la esféride se extiende en consideraciones a retaguardia de Arango, dando lugar a que Cheo y Couto entraran en la taza del chocolate Chacón acaba las agonías habanistas siendo out de short a primera.

UN RACIMO CUBANO

El racimo del quinto round obedeció a la siguiente labor de los bateadores del Cuba y a la del campo habanista, que contribuyó grandemente con sus errores. Washington suelta un biangular al jardín central. Cueto roletea al short y es safe en primera por mal tiro de Dihigo. Washington a tercera en la jugada. Marcel es out de tercera a primera y anota Washington y Cueto en la jugada va a segunda. Cheo Ramos single al left metiendo a Cueto en la chocolatera. Ramos estafa la adulterina. Quintana es pasado a primera. (Acostica va al cuarto de los chorritos y Lewis ocupa su lugar en el box) Castro roller al short y fuerza en segunda el out de Quintana, yendo Cheo a la antecámara y siendo safe el bateador. Silvino al bate, por wild del pitcher anota Cheo la tercera del racimo y Castro llega a segunda. Silvino termina el cuento mandando un roller a Dihigo que tira a primera donde lo destripa el señor Arango. En los restantes cuatro innings no pudo cristalizar una carrera más el Cuba, por lo que la anotación quedó a favor del Habana 7 por 6. La labor de Silvino fué excelente.

Guillermo Pi.

Nota:—Esta tarde a las 3 se efectuará el tercer juego Habana y Cuba.

CUBA	V.	C.	H.	O.	A.	E.
C. López cf.	5	0	0	0	0	0
Chacón 2a.	4	1	0	2	3	1
Washington 1a	4	1	3	13	2	0
Cueto lf.	5	1	2	0	0	0
Marcial 3a.	5	0	0	0	3	0
Ramos rf.	4	2	1	1	0	0
Quintana ss.	2	0	0	2	5	1
Conto c.	0	1	0	1	0	0
Palmero p.	0	0	0	0	0	0
S. Ruiz p.	4	0	1	0	5	0
Castro c.	1	0	0	4	1	0
Totales	34	6	7	27	19	2

HABANA	V.	C.	H.	O.	A.	E.
Herrera 2a.	5	1	3	4	3	2
Bejerano cf.	5	1	3	2	0	0
Smith rf.	2	2	1	2	0	0
Wilson lf.	4	0	1	2	0	0
Dihigo ss.	3	1	0	2	5	2
González c.	3	1	1	4	1	1
Alfonso 3a.	4	1	1	2	2	0
Araujo 1a.	4	0	1	9	2	0
Levis p.	2	0	1	0	0	0
Acosta p.	2	0	0	0	4	0
Bell p.	0	0	0	0	0	0
Totales	34	7	12	27	17	5

Anotación por entradas

Cuba	100 230 000—6	
Habana	610 000 00x—7	

SUMARIO:

Two base hits: Washington 2.
Sacrifice hits: Castro.
Bases robadas: Chacón, Ramos.
Double plays: Quintana a Washington, Ruiz a Quintana a Washington, Chacón a Quintana a Washington.
Struck out: Levis 2: Palmero 0; Ruiz 4; Acosta 0, Bell 1.
Bases por bolas: Levis 4; Palmero 2; Ruiz 1; Acosta 1; Bell 0.
Dead balls: Levis a Chacón.
Wilds: Acosta.
Tiempo: 2 horas 10 minutos.
Umpires: González (home) Magriñat, (bases).
Anotador: Hilario Franquiz.
Observaciones: Hits a Palmero, 3 en 1|3 y 5 v. b. a Levis, 3 en 4|3 y 19 v. b. A. Acosta 4 en 3 1|3 y 5 v. b. Lo ganó Levis, lo perdió Palmero.

LOS YANKEES FUERON DERROTADOS POR EL STEAM ROLLERS 12x6

NUEVA YORK, octubre 21. UP. Los Yankees del Nueva York perdieron hoy otro juego de foot ball, pero esta vez con el Steam Rollers, de Providencia, por score de 12 a 6. Los Yankees fueron los primeros en anotar haciéndolo en tercer cuarto.

BALOMPIE EN ESPAÑA

El Español venció al Barcelona, dos por cero

BARCELONA, octubre 21. UP.—El equipo Español venció hoy al Barcelona, por score de 2 a 0, en el encuentro celebrado en el campo Barcelonista, presenciado por más de 35.000 espectadores. Arbitró el juego el madrileño Melcon.

El line up del Barcelona fué el siguiente: Uriach, Walter, Mas, Marti, Guzmán, Carulla, Piera, Sastre, Arocha, Parera y Sagibarba.

El line up del Español, estaba formado por: Sola, Saprisa, Portas, Traval, Lena Segundo, Ventolra, Lena Primero, Padrón, Bosch, Broto y Sole.

El primer tiempo se caracterizó por un mayor dominio del Barcelona, que no logró marcar por falta de acierto en el remate, por exceso de individualismo por parte de Sastre, Arocha y Parera. Padrón marcó el primer goal.

En el segundo tiempo el Español se impuso al Barcelona, que estaba desmoralizado, fallando hasta las defensas. El segundo goal lo anotó Broto con un shot imparable.

No jugó el portero Zamora, que estuvo velando el cadáver de su hermano.

MADRID, octubre 21. UP.—Los siguientes juegos del campeonato nacional se celebraron hoy en España:

Torrelavega: Gimnástica contra Racing, empatados a 2.
Madrid: Athletic contra Racing, 2 a 1.
Logroño: Real Sociedad contra Logroño, 4 a 2.
Vitoria: Athletic de Bilbao contra Alava, 2 a 0.
Zaragoza: Patria contra Zaragoza, 1 a 4; Iberia contra Juventud, 5 a 0.
Tolosa: Real Unión contra Tolosa, 3 a 2.
Valencia: Gimnástico contra Levante, 4 a 3.
Castellón: Titular contra Valencia: 5 a 2.
Bilbao: Arenas contra Baracaldo, 2 a 1.
Valladolid: Titular contra Leonesa, 2 a 1.
Barcelona: Español contra Barcelona, 2 a 0; Sans contra Sabadell, 4 a 0; Tarrasa contra Europa, empatados a 2.
Gijón: Sporting contra Gijón, empatados a 2.
Lorca: Titular contra Cartagena, 2 a 1.
Murcia: Titular contra Elche, 2 a 1.
Sevilla: Titular contra Málaga, 2 a 0.
Línea: Betis contra Balompédica, 3 a 1.
Bilbao: Arenas contra Baracaldo, 2 a 1.
Vitoria: Athletic contra Deportivo Alavés, 2 a 0.
Oviedo: Titular contra Sama, 7 a 2.
Coruña: Deportivo contra Endem, 3 a 0.
Ferrol; Racing contra Celta, empatados a 1.

José Raúl Capablanca y Spielmann hicieron tablas en 23 jugadas

Tartkower perdió con Reti y Niemzowisch y Marshall hicieron tablas también

BERLIN, octubre 21. UP. José Raúl Capablanca, famoso maestro cubano, hizo tablas hoy con R. Spielman, de Austria, en el noveno round del torneo internacional de maestros de ajedrez, aumentando medio punto con lo que el total es ahora de cinco victorias y cuatro tablas, equivalentes a dos derrotas.

En el juego de hoy Spielman tenía las blancas. Después de 23 movimientos, el ex-campeón mundial logró mantener una perfecta defensiva.

Otros dos juegos se celebraron esta tarde. M. Tartakower perdió su partida con Reti en 42 movimientos. M. Niemzofitsch y Marshall hicieron tablas también después de 30 movimientos.

M. Rubinstein quedó vacante hoy.

Situación de los maestros:

	G.	P.
Capablanca	5	2
Spielmann	4	3
Reti	3½	2½
Tartakower	3½	4½
Niemzowitsch	3	3
Marshall	3	5
Rubinstein	2	4

Las parejas para el décimo round que se celebrará mañana son:

Rubinstein contra Spielmann; Capablanca contra Niemzowitsch; Marshall contra Reti. Tartakower estará vacante.

LOS VETERANOS VENCIERON A LOS NOVATOS CARIBES EN BASE BALL, 5 POR 4

Alfredo Pequeño pitcheó bien y fué admirablemente secundado por los veteranos de 1921

El sábado por la tarde se efectuó en los terrenos del Stadium Caribe el tercer juego de la serie que vienen celebrando las novenas de Veteranos y Novatos de la Universidad, saliendo airosos los primeros con score de 5 por 4.

Este triunfo ha sido el primero que logran los Veteranos en la serie, y se debió principalmente al buen pitching de Alfredo Pequeño, que limitó a 7 hits el ataque de los pinos nuevos de la Universidad. Bernal y Benitez fueron los únicos que le pudieron batear dos hits.

Los Veteranos, en cambio, hicieron de las suyas con las bolas de Mendizábal y Benitez, y después de llegar al séptimo inning con un score de 4 por 3 a favor de los Novatos, desarrollaron una ofensiva brillante que culminó con la conquista del game.

Espinosa actuó de primer bate y disparó tres cohetes formidables; Tonilo se dió gusto haciendo cogidas de Liga Grande en el right, y César Sánchez encontró tema que agregar a sus memorias baseboleras al disparar un hit de cañonazo y a más de aceptar dos lances buenos en el outfield. Cesáreo García, el catcher de la pimienta inagotable y terrible destripador de antesalistas; Felo Córdova y el Coronel Ortiz jugaron también admirablemente, ayudando con su labor eficiente al triunfo que alcanzó el joven doctor Pequeño.

Véase el score:

VETERANOS	V.	C.	H.	O.	A.	E.
P Espinosa, cf y 3b	5	3	3	2	1	0
A. González, rf y cf	3	1	1	4	0	0
O. Ortiz, ss	5	0	1	2	4	1
C. Sánchez, lf	5	0	1	2	0	0
R. Córdova, 3b y p	5	1	2	3	3	0
C. García, c	4	0	0	5	3	0
J. Córdova, 1b	4	0	1	7	1	0
O. Campos, 2b	4	0	1	2	2	2
A. Pequeño, p y rf	4	0	1	0	1	0
Totales	39	5	11	27	15	3

UNIVERSIDAD	V.	C.	H.	O.	A.	E.
J. Cubillas, 3b	4	0	1	3	3	0
J. Bernal, cf	5	0	2	4	0	0
N. Monzoun, ss.	4	0	0	4	4	1
J. Reguera, c	5	1	0	3	2	0
L. Ruisánchez, rf.	5	1	1	1	0	0
J. Jessel, 1b	2	0	0	6	2	0
M. García, lf	3	1	1	2	0	0
C. Fernández, 2b	4	0	0	1	3	2
J. Mendizabal, p	2	0	0	0	1	0
S. Macías, 1b	3	1	0	1	1	0
J. Benítez, p.	2	0	2	0	0	0
Totales	39	4	7	27	16	3

Sumario

Three base hits: L. Duisánchez.
Two base hits: R. Córdova 2; M. García 1.
Stolen bases: S. Macías; A. González.
Bases por bolas: Mendizabal 2; Pequeño 2; Córdova 1; Benítez 1.
Struck outs: Mendizábal 1; Pequeño 2; Córdova 3; Benitez 1.
Pitcher ganador: A. Pequeño.
Pitcher perdedor: J. Benitez.
Umpires: García (home); Laguerue la (bases).
Tiempo: dos horas.

Anotación por entradas

Veteranos	100	200	200—5
Universidad	000	022	000—4

ESTADO DE LA SERIE

	J.	G.	P.
Universidad	3	2	1
Veteranos	3	1	2

El Eleven de Foot Ball de la Universidad de Yale Tiene Ya Tres Victorias Consecutivas

Al enfrentarse el sábado con el equipo de la Universidad de Brown, salieron airosos con score de 32 por 14. — Princeton, la Universidad de New York y Darmouth triunfaron en sus choques.—Notre Dame perdió con Georgia Tech después de seis años de continuas victorias.—Notas de los juegos

NEW HAVEN, Conn., Octubre 20. (UP).—La poderosa máquina futbolística de Yale alcanzó esta tarde su tercera victoria consecutiva en la presente temporada, al barrer fácilmente al equipo de la Universidad de Brown en el juego que celebraron en el Bowl. Cerca de Cuarenta mil espectadores presenciaron el choque, cuyo score final fué de 32 por 14.

Johnny Garvey, sensacional lefh half back que ha sustituido a Bruce Caldwell como estrella en el equipo de Yale, fué otra vez el lider del ataque anotando dos hermosos touchdowns en el primer período del juego. Después se entretuvo en barrenar con frecuencia la línea de Brown, y logró notables adelantados, manteniendo constantemente el juego en terreno de Brown.

Cinco minutos después de haberse iniciado el juego, los muchachos de Browns intentaron un forward pas en mid-field, pero Decker, lo interceptó en una jugada maravillosa, dando la bola a Yale a cuarenta y cinco yardas del goal.

Un pase de Decker a Hubbard dió 14 yardas a los azules. Seguidamente Garvey entró por la línea y ganó un primer down, poniendo la acción en la línea de doce yardas de Brown. Fué una gran corrida para Garvey, pues evadió muy bien la defensa de Brown, haciendo magníficos sidesteps.

En estas condiciones, Garvey fue enviado nuevamente por la línea y ganó cinco yardas; y en la jugada siguiente fué lanzado entre guard y tackle, dando a Yale el primer touchdown del juego.

Reanudado el game con el kick off los muchachos de Brown realizaron esfuerzos notables para alcanzar el empate, pero tuvieron la mala suerte de cometer un fumble en su línea de 42 yardas, y Garvey recobró la bola para Yale.

Ellis logró entonces una corrida bestial que puso la bola en la línea de dos yardas de Brown, donde Garvey "plungeó" para anotar el segundo touchdown.

Brown reaccionó en el segundo período y anotó un touchdown después de una serie de brillantes pases y plunges con los que ganaron 56 yardas pero Yale volvió a la ofensiva en el último período y anotó un nuevo touchdown.

Brown mejoró su situación cruzando también el goal line cuando Marsan, quarterback de Brown, aceptó un pase de Fogarty y anotó.

Véase los line ups y el score por períodos:

Yale, Posiciones, Brown.
Walker, le. Babcock.
Marting, lt. Schein.
Greene, lg. Farber.
Charles Worth, c. McDonough.
N. Hall, rg. Kevorkian.
Eddy (captain) rt. Gillies.
McEwen, re. H. Cornsweet.
Hoben, qb. Marsan.
Garvey, lhb. Edwards.
Decker, rhb. Fogarty.
Hubbard, fb. A. Comsweet (captain.)

Officials—Referee—Holloran. Providence. Umpire—Desmond. Harvard. Field Judge—M. Keegan, Sprin gfield. Head linesman—Tyler, Princeton.

Score por períodos.

Yale	13	13	0	6—32
Brown	0	7	0	7—14

TRIUNFAN LOS VIOLETS 48x0.

NEW YORK, octubre 20. (UP).—El equipo de la Universidad de New York acabó facilmente esta tarde con los Rutgers, anotándoles siete touchdowns sobre el verde césped de Yankee Stadium, para ganar con score de 48 por cero.

Kenneth Strong, half back de los Violets, teniendo 200 libras de peso, fué uno de los líders del ataque por N. Y. U., anotando cuatro touchdowns en el game. Uno de ellos cristalizó finalizando el primer período, después de haber realizado una magnífica carrida de 85 yardas.

Los Rutgers se defendieron mucho en la primera parte del juego, reduciendo la ofensiva de los Violets a dos touchdowns, pero Meehan puso en movimiento todas las piezas de su poderoso eleven en el segundo half, y los players anotaron cinco touchdowns más, poniendo el triunfo fuera de todo peligro.

Esta ha sido la cuarta victoria consecutiva de la Universidad de New Yorkk en la presente temporada de foot ball.

NOTRE DAME DERROTADO

GRANT FIELD, Atlanta, Ga., octubre 20. (UP).—Georgia Tech se cubrió de gloria esta tarde, en los terrenos de Grant Field, cuando sus "Golden tornados" vencieron a los nuevos Jinetes de Notre Dame. 13 por cero, después de seis años de continuas derrotas.

Los campeones de la Conferencia del Sur en 1927 anotaron sus puntos en el primer y último período, después de haber engañado la defensa de Notre Dame con admirable forward passes. En el primer quarter, Mizell lanzó un forward pass a Lumpkin, y éste corrió 25 yardas colocando la acción a tres yardas del goal. Poco después fué enviado por la línea y anotó el touchdown que hubiera decidido el game.

En el último período, Lumpkin interceptó un pase de Notre Dame y recobró 15 yardas con la bola antes de ser tackleado. Dos buenos plunges llevaron la jugada a la línea de 5 yardas de Notre Dame, donde Lumpkin se encargó de anotar el goal. Mizell anotó el try for point en place-kick.

Notre Dame	0	0	0	0—0
Georgia Tech	6	0	0	7 13

DARMOUTH VENCIO A COLUMBIA.

HANOVER, N. H. octubre 20 (UP) —Anotando tres touchdowns en la primera parte del juego, Dartmouth logró derrotar esta tarde al equipo de la Universidad de Columbia, 21 por 7, en el encuentro que celebraron ambos elevens en esta localidad. Veinte mil espectadores presenciaron el choque.

Marsters, considerado por todos los críticos la estrella máxima del equipo de Dartmouth, y lider de los anotadores del circuito del Este, tuvo que retirarse del juego, al comenzar el tercer período, por fuertes lesiones recibidas.

El encuentro se caracterizó por los numerosos fumbles que cometieron ambos equipos, así como por las numerosas jugadas de engaño que cristalizaron. Uno de los hombres de Columbia se entretuvo mucho después del kick off inicial, y Dartmouth colocó la bola en la línea de tres yardas, donde no tardaron en anotar el touchdown.

UNO MAS PARA BILL ROPER.

PRINCETON, N. J. octubre 20. (UP.—Largos forward pass y excelentes corridas en open field permitieron a los Tigres de Princeton derrotar a Lehigh, en Palmer Stadium, con anotación de 47 por cero.

Requart y Bennet fueron los jugadores mas notables de Princeton, logrando ambos magníficas corridas a través del campo de Lehigh.

El primer touchdown de Princeton cristalizó en el primer período. Hockenbury, tackle, bloqueó una bola pateada por Lehigh y llevó la acción a la línea de nueve yardas de Lehigh. Allí fué puesta en acción por Princeton y Requart anotó en dos jugadas.

Un forward pass largo, de Lowry a Benedict, dió 35 yardas a Princeton momentos antes de terminarse el primer período, y entonces, al ponerse la bola en juego en el segundo quarter. Bennett corrió 15 yardas y anotó.

En el tercer período magníficas corridas de Bennett y Jones colocaron la bola en la línea de una yarda de Lehigh y Bennett se encargó de anotar el tercer touchdown de los Tigres, realizando un formidable barreno. El ultimo período fué fácil para los muchachos de Bill Roper, que aprovechándose del desaliento que se apoderó del equipo de Lehigh, anotaron tres touchdowns mas, elevando a 47 el total de sus puntos.

TELMO GARCIA GANO EL CAMPEONATO CICLISTA DE CASTILLA

MADRID, Octubre, 21.—(Prensa Aliada).—El campeonato ciclista de Castilla en recorrido de cien kilómetros, fué ganado por Telmo García.

Hoy corrióse en el hipódromo de esta capital el premio Pocholo, que fué ganado por el ejemplar Penagos, perteneciente a la cuadra del duque de la Cimera.

HOY SE INAUGURA EL CAMPEONATO INTERFACULTADES DE BASKET BALL

Esta noche, a las 9 p.m., tendrá lugar el primer juego del Campeonato Interfacultades de Basket Ball que celebra este año la Comisión Atlética Universitaria.

En este Campeonato estarán representadas las tres Facultades del Alma Mater, Derecho, Ingenieros y Medicina. Los componentes de los diferentes teams son de la categoría de novicios, o sea de los que no han sido aún seleccionados para formar uno de los equipos varsity, junior o libre.

Después del primer juego de este Campeonato, sadrán al floor los que formarán este año los equipos de novicios y senior, y celebrarán un game de exhibición, que servirá a los fanáticos para conocer el calibre del team junior que presentará este año Capi, en el Campeonato próximo.

No sabemos qué fives jugarán hoy, pero sí podemos asegurar, que los juegos empezarán a las nueve en punto de la noche, ya que hay el más decidido empeño entre los organizadores de este Campeonato de terminar los juegos cada noche a hora temprana.

El segundo juego de este Campeonato será el próximo miércoles, y entonces el segundo match será entre el five junior de la Universidad y un equipo visitante, los Hermanos Maristas según parece.

La entrada a este Campeonato es absolutamente gratis, lo que sumado al buen basket ball que se ofrecerá hará que gran número de fanáticos asistan esta noche al floor caribe.

El Ouafi venció a Ray en el Marathon e hizo un record: 2.44.55 215

Arthur Newton, de Suráfrica, ocupó el tercer lugar; Lossman, el cuarto

MADISON SQUARE GARDEN, Nueva York, octubre 21. (U. P.) — Abd el Ouafi, campeón olímpico de marathon de Amberes, ha cumplido la promesa que había hecho, ganando esta noche la primera carrera de marathon que se celebra en este país después de veinte años, compitiendo con Joie Ray, de Chicago, uno de los más famosos corredores norteamericanos, que llegó en segundo lugar, muy por detrás del argelino.

Corriendo solo a la cabeza de todos sus rivales, como si se tratara de una sencilla práctica, el Ouafi, que era un oscuro corredor hasta que se destacó en el noveno certamen de los Juegos Olímpicos, terminó más de dos vueltas y media delante de Ray, quien terminó en quinto lugar en Amsterdam.

Durante diez millas Ray estuvo pisando los talones a su formidable rival, pero al final, el argelino corría con mayor ligereza que el norteamericano. El Ouafi estableció un nuevo record en carreras bajo techo para la distancia marathon, recorriendo en 2 horas 44 minutos y 55 2-5 segundos las 26 millas 385 yardas.

Arthur Newton, de Sur Africa, ocupó el tercer lugar; Juri Lossman, el cuarto y Sam Richman, el quinto.

No solamente ha consolidado su fama como el primer corredor de marathon de su tiempo, sino que el Ouafi ha conquistado el premio de cuatro mil pesos.

Además de los corredores que ocuparon los cinco primeros lugares iban a tomar parte otros que se retiraron antes de completar las vueltas y eran Willie Kolehmainen, Ollie Wattinen, Gunner Nausland y Guisto Umek.

CAPABLANCA VS SPIELMANN

Gambito Dama Declinado.
Spielmann—Capablanca

Blancas — Negras

1.— P 4 D— | P 4 D
2.— P 4 A D— | P 3 A D
3.— C R 3 A— | C 3 A
4.— C 3 A— | A 4 A
La alternativa será PxP
5.— P x P— | C x P
Si 5....., PxP?; 6: D 3 C, D 3 C: 7: CxP con ventaja.
6.— P 3 R—
Si C 2 D entonces A 3 C! Si D 3 C entonces D 3 C igual.
6.— | P 3 R
7.— A 3 D— | A 5 C D
8.— D 2 A— | A x A
9.— D x A— | D 4 T
10.— A 2 D— | D 3 T
11.— D x D— | C x D
12.— C x C— | P A x C
13.— A x A— | C x A
Desde luego que estos cambios reducen tanto las posibilidades de combinar que ya se vislumbran las tablas:
14.— R 2 D— | R 2 R
15.— T R 1 A D— | T R 1 A D
No hay otra cosa ni se puede dejar franca la línea abierta.
16.— C 5 R— | P 3 A
17.— C 3 D— | C x C
18.— R x C— | R 3 D
19.— P 3 A— | T 3 A
20.— T x T— | P x T
21.— T 1 A D— | T 1 C D
22.— P 3 C D— | T 4 C
3.— T 3 A— | TABLAS
Es un final tan parejo que no existe la jugada que evitara las tablas.

CAMPEONATO DE VOLLEY BALL INTER-SOCIOS EN LA YOUNG MEN C. ASSOCIATION

Volvieron a perder los doctores, y esta vez con score de 15x6

El team de los doctores que parecía el seguro ganador del Campeonato de Volley-Ball de la Y.M.C.A. está pasando por un slump y al perder la tarde del viernes pasado su segundo juego consecutivo, se alejó del primer lugar un juego completo. Ese día jugaron mal todos los doctores y en cambio los Digonetos lo hicieron a la campana, razón por la que dejaron a los que parecían toros en seis tantos. Digón jugó horrores en dicho encuentro.

El lunes le toca jugar a los Digonetos con los Vevetos, pero antes de ese match se jugará uno de exhibición entre el team de los doctores con la Selección Kates.

Véase a continuación el score del juego y el estado del Campeonato:

TEAM No. 3 CPT-DIGON

Nombres:	1	2	3	4 perdidos, errores
1 Morris	0	7	4	0
2 Digón-Capt.	1	2	1	0
3 Dr. Alzugaray	1		2	0
4 Harper	0		0	0
5 Perdices	0		3	0
6 Peláez	4		2	0
Totales	6	9	15 12	0

TEAM No.1 CAPT. DR. HERRERO

Nombres:	1	2	3	4 perdidos, errores
1 Dr. Herrero	2	1	6	0
2 Dr. Bosch	0	1	4	0
3 Dr. Romero	0		5	0
4 Dr. Iraizoz	2		3	0
5 Carballal	0		4	0
Totales	4	2	6 22	0

Jugado en la Y.M.C.A.
Vencedor team No. 111 Capt. Digón
Juez de Línea: Chemidlin-Kates.
Anotador: Meller.
Referee: M. J. Díaz.

ESTADO EN QUE SE ENCUENTRA EL CAMPEONATO

	J.	G.	P.	Ave.
Vevetos	10	6	4	600
Doctores	10	5	5	500
Digonetos	10	4	5	400

CHARLAS DE TENNIS

POR *Rogelio París*

Con su victoria de ayer, "Nenetica" García Longa asegura prácticamente la posesión definitiva de la "Copa Azucarera".—Casi nulas las probabilidades de Lila Camacho, de darle alcance.—El match de mañana contra la señora de Torriente decidirá de hecho la contienda.—Agradable fiesta la de ayer en el Lucky T. C.—Dieciocho copas entregadas.—Próximo campeonato entre Jovellanos, Cerro y Guanabacoa T. C.

Superando decisivamente en todos los ángulos del juego a su peligrosa adversaria al extremo de no permitirle anotación alguna en el episodio final de su interesante match de ayer tarde en los terrenos del Lucky, Nenetica García Longa, al paso de eliminar en tres rápidos sets el serio obstáculo que para ella constituía la figura de Amalita Castañeda, conquistó prácticamente la definitiva posesión de la Copa Azucarera manteniendo, ligeramente ampliada, la ventaja obtenida en las competencias de años anteriores, y que, salvo surja algo verdaderamente extraordinario, le bastará para hacer suyo con carácter permanente, el hermoso trofeo.

Las matemáticas, esa difícil ciencia, que puede, no obstante aplicarse en este caso, con sencillez elemental, claramente nos demuestran que sólo algo providencial podría anular el decisivo margen que separa a Nenetica de su perseguidora, la champion nacional y proclamarla como triunfadora del evento al rendirse su última jornada.

Y sino, veamos. Los averages individuales de ambas estrellas incluyendo los tres años de competencia, nos enseñan que mientras a Nenetica con 44 sets ganador y 4 perdidos, le restan sólo seis por celebrar, esto es, sus matches contra Lila y la señora Torriente, la champion, presenta un promedio sensiblemente inferior, con sólo 36 victorias, 9 derrotas y otros tantos sets por jugar o séanse los comprendidos en sus encuentros pendientes con la propia Nenetica, Graciela Roig y Elena de la Torriente.

DEDUCCION SIMPLE

Facil es deducir, por tanto, el resto. La única posibilidad de triunfo de la jugadora luckysta estriba en la casi inconcebible suposición de que mientras se anotara todos sus sets pendientes, perdiese Nenetica en perfecta sucesión los seis que aún le restan por celebrar en su itinerario, hecho este, absolutamente improbable ya que, aún concediendo que Lila lograse superarla en toda la línea en el encuentro que tienen aún que sostener, entre sí, resulta fuera de toda lógica suponer que la señora Torriente, duplicase tan extraordinaria hazaña, si consideramos la magnífica forma actual de la representante vedadista

En otras palabras, con sólo ganar un set o que lo pierda su rival, ya tiene Nenetica eliminada la posibilidad de una derrota y asegurado al menos un empate final, mientras que agregando a esto un nuevo set ganado u otra pérdida de Lila, asegurará definitivamente su éxito en la contienda obteniendo permanente posesión del trofeo.

Más bien que espectacular, de una consistencia notable, fué el juego desarrollado ayer por la vedadista al batir en tres sets sucesivos, a Amalita Castañeda, quien es responsable de uno de los pocos reversos que figuran en el score colectivo de su conquistadora.

Limitando el encuentro más bien a un inter-cambio de strokees desde el fondo del court, la seguridad de la marquesita, fué lenta pero firmemente venciendo la resistencia de su adversaria. Poco frecuentes fueron las excursiones hechas por el territorio del net por ambas contendientes, no obstante el buen promedio obtenido con este sistema, ustificándose esta táctica en el caso de Nenetica por la evidente ventaja que representaba para esta última su consistencia en los rallies desde el back-court, mientras que Amalita, pese a sus buenos empeños, se vió mantenida lejos del net, obligada durante todo el match por el rápido ataque de su rival y en los sets finales por agotamiento físico.

6-3 6-3 y 6-0, fué la anotación final del encuentro que como se menciona antes, decidió prácticamente el rumbo del bello trofeo que tan bravamente se discute.

LOS OTROS MATCHES

Gisela Comallonga se anotó su segunda victoria de este año sin esfuerzo alguno, al adjudicarse por default su partido contra Graciela Roig mientras Consuelo Batista, vencía fácilmente, en el último número del programa a Hilda Roig con score: 6-3 6-2 y 6-1.

En la sesión del sábado en los courts del Lawn Tennis, Lila después de experimentar serias dificultades para vencer 7-5 a María Antonia Freyre en el set inicial, dispuso rápidamente de los dos siguientes 6-2 y 6-1. Margot T. de Rose hizo posible un curioso score en su match contra Elena de la Torriente al batirla 6-0 4-6 y 6-0, mientras Alicia G. Lanuza, mejoraba su promedio a expensas de la señora María Cabrera: 6-0 6-2 y 6-3.

Las próximas citaciones todas ellas en los terrenos del Lawn Tennis se mencionanan a continuación:

LUNES

Lila Camacho vs. Elena de la Torriente.
María Cabrera vs. María A. Freyre.

MARTES

Hilda Roig vs. Elena de la Torriente.
Nenetica García Longa vs. Margot T. de Rose.

Inútil es insistir, después de las consideraciones expuestas, acerca de la enorme importancia de este último match. En la señora de Rose descansan las últimas esperanzas de la champion nacional. Si sobreviene el milagro y gana los tres sets, tomará un cariz sensacional la contienda, pero si la lógica se impone y pierde sólo una pareja de sets, hará cristalizar definitivamente el hermoso triunfo de la agresiva jugadora vedadista.

UN RATO AGRADABLE

De gala fué la tarde de ayer en los courts del Lucky. Buenos matches de tennis, distribución de trofeos y final bailable con el concurso del famoso sexteto de Martínez, fué el programa ofrecido a los socios del club y disfrutado con general complacencia.

En un breve intermedio entre los juegos del torneo por la Copa Azucarera y las actividades de los bailadores, se hicieron entrega de las dos copas donadas por el doctor Manuel Codina, a los ganadores del campeonato de veteranos celebrado en el club recientemente: Pichón Herrera y Andrés La Guardia, como también de los trofeos a los triunfadores en los campeonatos inter-socios del corriente año y de acuerdo con los siguientes resultados:

Ganadores: Raquel Ramírez (singles y doubles), Amalia Castañeda (doubles). Margot T. de Rose (mixtos.) R. París (singles y doubles.) Mario Avellanal (doubles)Cuco Upman (mixtos.)

Finalistas: Lila Camacho (singles y doubles.) Gisela Comallonga (doubles.) Amalia Castañeda (mixtos.) Cuco Upman (singles.) Roberto Avellanal, (doubles.) Pablo Masjuan (doubles.) Cuco Upman (mixtos.)

NUEVO TORNEO

Acaba de llegar a mí poder una comunicación del Secretario de la Sociedad Jovellanos informándome acerca del Campeonato Triangular acordado entre representaciones de dicho club, en unión del Cero Athletic Club y del Guanabacoa T. C., que comenzará a jugarse el próximo sábado, día 27 en los courts de la primera de estas sociedades en opción a un artístico trofeo que pasará a posesión definitiva del club que lo gane en tres años sin que estos deban ser necesariamente consecutivos.

Por galta de espacio limitará por hoy a consignar alinstitución de esta nueva contienda, ofreciendo volver a ocuparme de la misma en breve, al recibo de nuevas informaciones sobre listas de jugadores, bases acordadas, etc.

UN EQUIPO ALEMAN DE FUTBOL LE GANO A UNO INGLES POR 4 A CERO

LONDRES, octubre 21. BWS. Por la primera ocasión desde la terminación de la guerra un equipo de futbol alemán ha jugado hoy contra otro inglés en los terrenos de Wimbledon, ganando por cuatro goals a cero los germanos, que desarrollaron un juego muy limpio.

Ganó Jovellanos

CENTRAL ESPAÑA DIARIO Habana.— En reñidísimo macht de base ball entre las novenas de Jovellanos y la local salieron vencidos los nuestros con anotación de tres carreras por dos, siendo el heroe de la tarde Carlos Sotolongo, con un terrible batazo cuando se comenzó el onceno episodio y que más tarde anotó la carrera del game. El juego se desarrolló dentro de la mayor armonía sin protesta de ninguna parte. Por correo detalles

GRANDA, Corresponsal

VENCIERON LOS CHILENOS CON SCORE DE 3 POR 0

SANTIAGO DE CHILE, Octubre 21. (UP.)—El team chileno de foot-ball derrotó hoy en esta capital al team peruano, por score de 3 a 0.

PROBLEMAS DE FOOT BALL

El team de la Universidad realiza el kick off, y la bola va hacia en end zone, después de haber sido tocada por un jugador del Atlético, sin que dicho toque haya variado su dirección, ni le haya agregado algún ímpetu. Entonces, otro jugador del Atlético cae sobre la bola, la recobra y cuando trataba de iniciar una corrida, es tackleado por un player de la Universidad.

Los Caribes reclaman un SAFETY en la jugada. ¿Cuál debe ser la decisión del referee?

RESPUESTA

La jugada es un TOUCHBACK. El inciso dos de la regla séptima dice bien claro que "si después de un kick off la bola es declarada muerta en el end zone, estando en poder de un jugador del team que defiende ese goal, debe declararse touchback.

Para que fuese SAFETY, un jugador del Atlético debió haberle dado impulso a la bola antes de que llegara al end zone.

M.E.C.D. 2016

OTRO TRIUNFO MAS DEL CLUB TELEFONOS SOBRE EL VEDADO TENNIS

De Mala Manera Terminó el Match Entre el Equipo de la Juventud y el Real Iberia

TAMBIEN HUBO SUS MAS Y SUS MENOS EN EL MATCH DE CATALANES Y FORTUNISTAS, PERO AL MENOS ESTE SE PUDO TERMINAR.—FABREGAS, VIDAL, AMANTEGUI Y OTROS RESULTARON LESIONADOS

Fuimos ayer a los terrenos almendarinos, con la idea de ver buenos partidos de futbol, a lo menos así nos lo anunciaron las carteleras durante toda la semana.

El primer partido, que era el de los segundones, se celebró dentro de la mayor armonía, aunque este era de los que pudieran llamarse reñidos, por tener que disputarse los puntos correspondientes al concurso que celebran los de esa categoría. El partido era entre la Juventud Deportiva Castellana y el América, habiendo perdido los americanos por 3 a 0.

Y el partido que le seguía, era entre el Fortuna y el Cataluña, con carácter de "amistoso", si es que al partido celebrado entre estos dos equipos se les puede llamar amistoso.

Venció el Fortuna, que es lo más natural, pues lo extraño sería que hubiese ganado el Cataluña. En el primer tiempo, con aire a favor de los noys, se hicieron las anotaciones siendo los primeros en anotar los fortunistas, que fué en un apuro frente a la puerta catalana, dando Antoñico un pase, el que tropieza en Cunill y la pelota se va derechita a la red. Este goal fué recibido fríamente por parte del público, que mostraba deseos de que fuese el Cataluña el que anotase y no el Fortuna.

El Fortuna vuelve a anotar su segundo goal, que fué el último, en un pase de Strauss a Pipa, rematando este. Todo esto, teniendo el Cataluña, un fuerte aire a su favor.

Y los catalanes no quieren quedarse sin el de la honrilla, por lo que Migueul Calcerán, manda un shut cruzado, toca en los pies de Miró y la pelota logra el cometido asignado por el noy Galcerán.

Con el score 2 por 1, se termina el primer tiempo. En este half, Fábregas, recibió una fuerte patada, y tuvo que salir del campo gravemente lesionado.

En el segundo tiempo, no logramos anotar nada más interesante, que un penalty, tirado por Pipa, al Cataluña, que detuvo Manzanero de manera magistral. Desde luego, que esto que anotamos, se refiere a la parte deportiva, porque de lo otro, nosotros no nos ocupamos, para ello están otras secciones en este mismo número.

Los equipos alinearon así:

Fortuna (2): Enriquito, González, Miró, Weiss, Strauss, Ramonín, Antoñico, Pipa, Kovais, Gisleno y Calcoya.

Cataluña (1): Manzanero, Miguel, Charles, Pechuguita, Cunill, Fábregas, Galcerán, Luis, Galcerán, Castillo y Cotelo.

Y el tercer partido, les tocaba jugarlo entre la Juventud y el Iberia, pero causas mayores, que no fueron la lluvia, ni el aire o cosa alguna tuvo que ser terminado sin que se supiese quién fué el vencedor.

El primer tiempo se celebró con su poquita de amistad fingida, pero el segundo terminó como el rosario de la aurora. Fué en el primer tiempo cuando, también, se hicieron las dos únicas anotaciones que se registraron en este partido celebrado a medias. La primer anotación, fué por parte de los iberistas, cuando el marcador señalaba dos minutos de juego, que fué de un centro de Panchito, rematado por Arenas, de cabeza, a la red asturiana.

Y el empate lo consiguieron los astures, en un corner que centrado por Avelino, lo mandó Amantegui al "hogar" de Vidal. Por esta anotación se formó una gran tángana con el referee, pues los jugadores iberistas alegaban que el árbitro había tocado el pito, después de haber centrado la pelota el jugador astur.

También Vidal, en el momento de la anotación, recibió una grave lesión, y tuvo que salir cargado por dos compañeros.

Y con el score empatado a un goal, salieron los jugadores a descansar.

Al salir los equipos al campo, por segunda vez, vemos que Vidal, más que un jugador, parecía un pobre paralítico, casi no podía sostener en la puerta.

Y con ese estado de Vidal, que más bien estaba allí para hacer el "completo", le veíamos detener los peligrosos tiros de los artilleros asturianos.

Siguen las escenas de dolor, Amentegui sale del campo lesionado, tardando un largo rato en volver a entrar. También Berges, el de la suspensión indefinida, rueda por el suelo, necesitando el cuidado de sus compañeros. ¡Vaya un partido reñido este!

Y lo que tenía que venir, lo que se esperaba, le tocó su turno. . Nosotros no quisimos ver más; no habíamos ido allí para ver otras cosas que no fuese deporte. Allí no se respetaba las decisiones del referee, este señor ya no tiene autoridad; no hay más autoridad que la de los jugadores, y nosotros, viendo estas cosas, tomamos las escaleras de la garita de la prensa y nos fuimos, y cuando veníamos en busca de la puerta de salida, vimos que el partido era terminado con la intervención de la policía, cuando todavía faltaba un cuarto de hora. Y no quisimos ver más, nuestro temperamento no está preparado para presenciar esta clase de deporte.

Los equipos se habían formado así:

Iberia: Vidal, Maneiro, Japonés, Barrio, Begoña, Berges, Amador, Arenas, Edelmiro, Pedrito y Panchito.

Juventud Asturiana: Amador, Constante, Goyo, Valentín, Candasu, Mieres, Pico, Noy, Cabal, Amentegui y Avelino.

Olímpico.

COMO SE DESARROLLO EL CUARTO GAME DE LA SERIE VEDADO VS. TELEFONOS

Véase a continuación el desarrollo del cuarto juego de la serie Vedado-Teléfonos, inning por inning, tal como fué presenciada por 3 entusiastas partidarios del base ball amateur

PRIMER INNING

VEDADO: Seiglie out de segunda a primera. Alfonso, safe en primer por error de Reyes. Calvito: rolling al short, que confecciona un doble play en combinación con la segunda y la primera.

TELEFONOS: Lugo sale ponchado. Palencia, out en fly al center. Espiñeira es víctima de una gran cogida de Alfonsito, y es out en primera.

SEGUNDO INNING

VEDADO: Gómez Calvo: la base por bolas. Bruzon: fly largo al center, out. Alfredo Consuegra: hit por segunda, enviando a Gómez Calvo a esa base. Jorge Consuegra: texa's leaguer al right. llenándose las bases. El batazo fué un fly al right que Febles no pudo coger por el Sol. Gómez Calvo es sorprendido fuera de la tercera y out de Picazo a Pajares. Gallardo: foul fly al catcher, out.

Cero carreras: dos hit, cero error.

TELEFONOS: Febles: out de tercera a primera en una buena jugada de Alfonso. Reyes: infield hit por segunda. Pajares: sale ponchado. Dominguez: fuerza el out de Reyes en segunda, Consuegra sin asistencia.

Cero carreras, un hit, cero error.

TERCER INNING

VEDADO: Vázquez: la base por bolas. Seglie: sacrifica de pitcher a primera, enviando a Vázquez a segunda. Alfonso: toma ponche. Calvo: fly al short, out.

Cero carreras; cero hits, cero error.

TELEFONOS: Flores: la base. Picazo ,olvida el sacrifice y batea duro, sacando una línea baja por tercera que acepta Alfonsito y completa el doble play tirando a Gallardo. Lugo: out de short a primera en una gran jugada de Consuegra.

Cero carreras; cero hits, cero error.

CUARTO INNING

VEDADO: Gómez Calvo: hit por el box. Bruzon: fly al center. Alfredo Consuegra: foul fly a Pajares, que realiza una maravillosa cogida. Jorge Consuegra: hit al center, pero Gómez Calvo quiere llegar a tercera y out, de Lugo a Pajares.

Cero carreras; dos hits, cero error.

TELEFONOS: Palencia: fly al short, buena cogida del Profesor. Espiñeira: fly al short. Febles: hit al left. Reyes: toma ponche.

Cero carreras, un hit, cero error.

QUINTO INNING

VEDADO: Gallardo: toma ponche, Vázquez: toma ponche. Seiglie: foul fly al catcher, out.

Cero carreras, cero hits, cero error.

TELEFONOS: Pajares: fly a segunda, out. Dominguez: la base por bolas. Flores: hit al left, pero Dominguez quiere llegar a tercera y es out, de Bruzon a Alfonso. Flores llega a segunda en la jugada. Picazo: out de pitcher a primera.

Cero carreras; un hit, cero error.

SEXTO INNING

VEDADO: Alfonso: fly al center, out. Calvo: foul fly al catcher. out. Gómez trata de buntear, pero es out de pitcher a primera.

TELEFONOS: Lugo: fly al short, out. Palencia: hit al left. Espiñeira: toca la bola por primera y es out sin asistencia, llevando a Palencia a segunda. Febles; out de tercera a primera en una buena jugada de Alfonso.

Cero carreras, un hit, cero error.

SEPTIMO INNING

VEDADO: Bruzon: fly largo al left, out. Gran cogida de Flores. Alfredo Consuegra: hit al center. Jorge Consuegra: roller por segunda, que da lugar a un doble play. Dominguez a Palencia a Reyes.

Cero carreras, un hit, cero error.

TELEFONOS: Reyes: hit al right. Pajares: fuerza a Reyes en segunda, de pitcher a short. Dominguez: la base por bolas. Flores: machucón por tercera, y al hacer Vázquez juegos malabares con la bola, todos los corredores son safes. El batazo es un hit. El infield del Vedado juega sobre la yerba. Picazo: rolling al short, forzando el out en home de Pajares. Lugo: hit al right, anotando Dominguez y Flores, pero Picazo es sorprendido fuera de segunda y out de Seglie a Consuegra.

Dos carreras, tres hits, cero error.

OCTAVO INNING

VEDADO: Gallardo: la base por Morales sale a correr por Gallardo. Vázquez: línea a tercera, que realiza el doble play, sorprendiendo a Morales fuera de la inicial. Ramiro Seiglie: out de segunda a primera.

Cero carreras, cero hits, cero error.

TELEFONOS: Palencia: fly a segunda, out. Espiñeira: línea al center. Flores: fly a segunda out.

NOVENO INNING

VEDADO: Alfonso: fly al short, out. Calvo: foul fly a tercera, out. Gómez Calvo: hit al right. Bruzon: fly al pitcher, out.

La Cuban Telephone gana el cuarto game de la serie, 2 x 0.

MILLER HUGGINS MERECE CREDITO POR SU LABOR CON LOS YANKEES

La diferencia que hubo entre los Yankees y Cardenales, en la pasada serie mundial, fué cuestión de punch.

Cuando nos encontramos con hombres embasados, en posición de anotar, los empujamos con sólidos batazos, mientras que ellos no pudieron ligar nunca sus hits para repetir nuestra labor.

Algunos entendidos en la materia insisten en asegurar que los Yankees ganaron fácilmente debido a la suerte que tuvieron con los breaks del game. En esto estoy por decirles lo siguiente: En la serie mundial de 1928 hubo pocos breaks que pudieran decidir. Examinen detenidamente los cuatro juegos que se efectuaron y verán que no hay una sola jugada que pueda considerarse responsable de haber cambiado la faz del juego.

La serie de 1928 se decidió por el fuerte hitting de nuestros players y por el pitching maravilloso de nuestros lanzadores, que sorprendieron a todos los que no los consideraban capaces de finalizar un game frente al San Luís.

Un buen número de periodistas insisten en asegurar que Lou Gehring y yo fuímos los verdaderos responsables del desastre de los Cardenales. Quizás hayamos sido. Estábamos en nuestra mejor forma cuando se inició la serie y usted sabe que cuando un hitter está en forma no tiene bolas malas para batear. Nuestros batazos empujaron muchas carreras. Pero, no debemos olvidar tampoco que el maravilloso pitching de Hoyt, Zachary y Pipgras evitó que los cardenales anotaran algunas cuantas.

Nuestros lanzadores fueron tan responsables de nuestra victoria como nosotros, y estoy por decirles que tienen mucho más mérito, pues nuestro hitting, malo o bueno, se esperaba, mientras que a ellos se les consideraba indefensos para la serie.

Nosotros hemos ganado mayores aplausos porque el hitting es siempre más espectacular, sin embargo, fué el buen pitching y no el hitting el que ganó la serie para nosotros. Hoyt dominó a su antojo a los Cardenales en dos games y Zachary y Pipgras lucieron tanto como el mismo Pennock cuando pitchea en estas clásicas contiendas.

En lo que respecta a los Cardenales, puedo decirles lo siguiente: Ese team es más fuerte de lo que demostró ser en la serie. Están admirablemente defendidos en todas las posiciones, son batalladores constantes, jamás se dan por perdidos y están pendientes siempre de la primera debilidad del enemigo para llevarlo a la derrota. En esta serie no hicieron su mejor demostración, y ello se debió a dos causas.

PRIMERO:—Ellos fueron a la serie muy confiados. Habían oído que nuestro team estaba maltrecho, con sus mejores jugadores lesionados y esperaban vencernos en cuatro games. Cuando se dieron cuenta de que la cosa no era como ellos esperaban, no pudieron reponerse a tiempo de la sorpresa y perdieron su juego normal.

SEGUNDO:—Tuvieron que luchar contra el plan de combate ideado por Miller Huggins, que es un verdadero maestro preparando ofensivas geniales en estas series importantes.

Miller comprendió que el único medio que tenía para ganar era impresionando al St. Luís. Y después de permitir que se propagase bastante el asunto de nuestras lesiones, envió a las prácticas de batting a nuestros pitchers más flojos, les ordenó que nos pitcheasen recto y suave siempre que los Cardenales estuviesen presenciando las prácticas y así pudimos batear contínuamente hacia las gradas, dando la impresión de que teníamos nueve jonroneros en la novena.

Huggins es un manager inteligente, conoce el baseball desde el A. B. C. hasta la Z, y sabe pensar rápido en las situaciones difíciles, sacando buen partido de esos momentos de turbación. Durante toda la serie estuvo siempre delante de los Cardenales en pensamiento y siempre anunció la jugada que venía antes de que los Cardenales la hubiesen realizado. Esto es lo que yo llamo un cerebro pensador.

No crean que hablo por hablar. Huggins es uno de los managers más inteligentes del baseball y es hora ya de que se le dé crédito por su labor al frente de los Yankees.

Muchos creen que Miller gana los campeonatos por contar con una novena poderosa. Nada de eso. Su estrategia es la que nos lleva al triunfo y es la que nos ha salvado muchísimas veces cuando hemos estado perdidos. La última serie con los Atléticos de Connie Mack es una prueba de lo que digo, lo mismo que el resultado de la serie mundial.

A mi modo de ver, lo que más desalmidonó a los Cardenales fué la paliza que le dimos al viejo Alexander. Ellos nunca pensaron que nuestros hitters pudieran batearle de este modo al veterano lanzador, mucho menos despedirle del box en tres innings y cuando se enfrentaron con la realidad, se vieron sorprendidos y nunca pudieron recuperar su forma normal.

En cuanto a los Yankees, creo que hemos demostrado una vez más nuestra potencia, y ganando ocho juegos seguidos en series mundiales, hemos demostrado al mundo que poseemos el mejor conjunto basebolero de todos los tiempos, incluyendo o no el viejo trabuco de los Orioles.

BABE RUTH.

EL DIA 27 PELEARA LA PANTERA DE CAMAJUANI CON ROBERTO DELFINO

BUENOS AIRES, octubre, 21.—(UP.)—El bout entre Clemente Sánchez y Roberto Delfino, se ha aplazado hasta el 27 de octubre, por causa de la lluvia.

Con Narciso Picazo en Brillante Forma, los Muchachos de la Cuban Telephone Vencieron al Vedado en el Cuarto Game

Con este motivo, la pequeña serie mundial de base ball amateur parece haber cogido tinte telefónico. — Cerca de tres mil fanáticos presenciaron el choque, que se considera el mejor de todos los ofrecidos hata ahora por jugadores aficionados. — Pajares, Flores, Domínguez y Lugo secundaron admirablemente a su joven lanzador. — Alfonsito volvió a brillar en la tercera esquina.—Vázquez fué una revelación como pitcher.—Un break decidió

Ante la concurrencia más grande que jamás se haya reunido en un parque de base ball para presenciar una batalla entre novenas amateurs, Narciso Picazo, joven lanzador zurdo de la Cuban Telephone, dedicó ayer una espesa lechada de cal viva a los Marqueses del Vedado Tennis Club y puso a los campeones de la Liga Intersocial en magnífica posición para anexarse la gran serie que vienen discutiendo ambas novenas. El score fué de dos por cero.

Una hermética defensa secundó al pequeño hurler en su labor, y así fué que los mejores rallies del Vedado fueron detenidos por el fielding eficiente de Pajares. Lugo, Domínguez y Flores, que jugaron ayer el mejor base ball de los cuatro juegos que se han efectuado.

El match fué, en mi opinión, el mejor de los cuatro que se han celebrado hasta el presente, y estoy por asegurar que ha sido el más notable que se ha jugado entre novenas amateurs. Los dos teams jugaron en el "top" de sus facultades, realizaron verdaderas filigranas en el fielding, y obsequiaron a la clientela de tres mil espectadores con una preciosa exhibición de base ball.

Mike González, veterano receptor del Chicago Cubs y manager actual de los Claveles Rojos del Habana, presenció el encuentro desde el palco de la prensa y nos declaró finalizado el game, que el choque había sido el mejor que recordaba haber visto entre jugadores aficionados. Y Mike, lectores, ha caracterizado siempre por su habilidad en seguir de cerca las campañas de los peloteros amateurs.

PICAZO

Narciso Picazo, el pequeño hurler del Teléfonos, pitcheó uno de los mejores juegos de su vida, y aunque en distintos momentos demostró cierta tendencia a ponerse wild, supo trabajar con calma a los bateadores, recuperando su control, para dominar completamente a los bateadores del V. T. C., que durante cuatro años consecutivos han demostrado no tener contrario en la Liga Nacional de Amateurs.

PICAZO

Narciso Picazo, el pequeño hurler del Teléfonos, pitcheó uno de los mejores juegos de su vida, y aunque en distintos momentos demostró cierta tendencia a ponerse wild supo trabajar con calma a los bateadores, recuperando su control, para dominar completamente a los bateadores del V. T. C., que durante cuatro años consecutivos han demostrado no tener contrarios en la Liga Nacional de Amateurs.

Ramiro Seiglie, Gustavo Alfonso, Joaquín del Calvo y Chichio Bruzon, cuyo hitting ha causado siempre formidables dolores de cabeza a los mejores pitchers del circuito nacional, fueron ayer mansas palomas frente al pequeño Picazo, resultando víctimas fáciles cada vez que un batazo mal intencionado pudo decidir el encuentro a favor del Vedado Tennis Club.

Agréguese al pitching de este muchacho, un defensa maravillosa por parte del thrid baseman Pajares, que indudablemente es ya uno de los heroes de l aserie; de Lugo. Flores y Domínguez, y veremos perfectamente explicado el porque de esa lechada que recibieron los azules, que aleja de las vitrinas del palacete de Calzada y 12 el trofeo ofrecido por el mayor de la ciudad.

Fué Pajares quien salió en defensa de la bandera telefónica cada vez que Picazo se vió en lances comprometidos, y fueron Flores, Domínguez y Lugo los que realizando cogidas maravillosas, impidieron que los rallies del V. T. C., pasaran más allá de simples alarmas. Flores, sobre todo, realizó una cogida excelente sobre un batazo de Chichio Bruzon que parecía destinado a convertirse en home run. Lugo desempeñó admirablemente el center field, realizando tres engarces de Liga Grande, y Domínguez hizo de la segunda base un trabajo suave, aceptando con limpieza todos los lances que enviaron por su territorio y picoteando admirablemente en dos doble plays.

Esta defensa admirable precipitó más la derrota del V. T. C., y listo para terminar la serie el próximo domingo, al celebrarse el quinto game

EL VEDADO

Los representantes de la Liga Nacional de Amateurs jugaron también un base ball de Liga Grande. Defendieron admirablemente a su joven lanzador y lograron contener durante seis entradas el empuje de los campeones inter-sociales, ofreciéndoles una batalla formidable que encantó a todos los que tuvieron la dicha de presenciarla.

Alfonsito, la luminaria criolla del tercer saco en las filas aficionadas, fué una vez más la figura más elevada de la defensa azul, realizando varias jugadas magistrales que hubiesen rubricado sin pena estrellas de la posición como Freddie Lindstrom, Pie Traynor y Joe Dugan. En el primer inning cogió un rolling de Espiñeira que tenía todas las características de un hit, y fabricó con él un out que le ganó la ovación cerrada de los fans. Después, en innigs posteriores, fué un ayuda admirable para el pitcher Vázquez, salvándole con preciosos engarces de algunos hits.

El Profesor también nos obsequió con una bonita exhibición de short stoping; Gómez Calvo desempeñó muy bien la cámara intermedia y el "talkative" Gallardo actuó en la inicial con mucho acierto, resultando una columna de valer en la defensa del team azul.

VAZQUEZ

Lo mejor del team azul fué el pitcheng de Vázquez. Esc es induda ble. Todos los fanáticos creyeron que el novel lanzador resultaría fácil para la gruesa batería de Diviñó, pero el muchacho se defendió como un león en el box, y hábilmente dirigido por el catcher Consuegra,—a quien debemos atribuirle gran parte de su éxito, por su gran habilidad para llevar a los pitchers,—dominó completamente a la Cuban Telephone, haciendo que sus mejores hittrs muriesen en palomas al infield.

Como sucede generalmente en estos duelos entre dos pitchers efectivos, un "break" tuvo que decidir el game, y a Vázquez le tocó bailar con la más fea en este caso, contribuyendo con un error suyo sobre un batazo de Matías Flores, a la decisión del importantísimo game.

LAS CARRERAS

Habían trabajado ambas novenas al "top" de sus facultades hasta el sexto acto, dándose escones de Liga Grande, ayudadas por el maravilloso fielding de sus playeres, cuando se inició el séptimo inning del encuentro, llamado por los americanos "el ining de la suerte", porque usualmente se deciden en él casi todos los desafíos apretados.

Chichio Bruzón fué al bate en esa entrada por el V. T. C., y con dos strikes y dos bolas conectó un toletazo salvaje por el left gield que muchos consideraron home run cuando se produjo pero Matías Flores corrió desesperadamente hacia lo último del left, y engarzó la bola cuando parecía destinada a seguir viaje hacia las glorietas situadas en esa parte del field. Fué una cogida brillante que los fanáticos apreciaron bien, obsequiando al fielder con una merecida ovación.

Alfredo Consuegra bateó entonces un hit al center field. Un verdadero latigazo, que pasó quemando la almohadilla central, pero seguidamente el Profesor bateó duro en dirección a la segunda, y Domónguez realizó una excelente cogida, para iniciar un doble play que puso término al rally del V. T. C.

Al bate los intersociales, Reyes disparó un single al right, que fué su segundo hit del game y el cuarto de la serie. Pajares recibió orden de sacrificarse,—según nos informaron después del game,—pero el muchacho cogió muy mal la seña y olvidando que en esos momentos era la jugada más indicada, bateó duro y sacó un rolling al pitcher que forzó a Reyes en la intermedia.

En estas condiciones, Vázquez perdió el control y obsequió a Domínguez con una base por bolas sin pasarle un sólo strick. Flores bateó un machucón por tercera, facil para Alfonso, pero Vázquez trató de fildearlo, y lo pifió, dando oportunidad a que las bases se congestionasen con un sólo out. El batazo resultó hit, pero es lo cierto que si Alfonsito se hubiera encargado de él, hubiese sido out suave para la combinación Alfonso-Gallardo.

Con tres en bases y un sólo out, el Vedado cerró el cuadro buscando el out en home, y cuando Picazo roleteó al Profesor, Jajares mereció en la goma, en una jugada muy dudosa, que a nuestro juicio fué un safe para el corredor de la Cuban Telephone. Seguidamente Lugo conectó de hit al right y Domínguez y Flores entraron en home con gran ruido de pasos, dando a Picazo las únicas carreras que necesitaba para vencer, pues el joven pitcher se creció y dominó el Vedado en sus dos últimas excursiones al bate, sellando de este modo la tercera victoria de su team.

Galiana.

Durante la semana haremos algunos comentarios de este game, indicando varias oportunidades anotar que perdieron ambas novenas, por no haber empleado a tiempo el viejo sistema del sacrifice, tan necesario en los desafíos en que una sola carrera puede decidir.

Vease el score:

VEDADO

	V.	C.	H.	O.	A.	E.
R. Seiglie, rf. . .	3	0	0	0	1	0
G. Alfonso, 3b . .	4	0	0	2	4	0
J. Calvo, cf. . .	4	0	0	2	0	0
G. Gómez, 2b . .	3	0	2	3	0	0
A. Bruzón, lf . .	4	0	0	0	1	0
A. Consuegra, c. .	3	0	2	5	0	0
J. Consuegra, ss .	3	0	2	5	2	0
R. Gallardo, 1b .	2	0	0	7	0	0
F. Vázquez, p . .	2	0	0	0	2	0
R. Morales, 1b . .	0	0	0	0	0	0
Totales..	28	0	6	24	10	0

TELEFONOS

	V.	C.	H.	O.	A.	E.
C. Lugo, cf. . .	4	0	1	3	1	0
A. Palencia, ss . .	4	0	1	3	2	0
F. Espiñeira, c. . .	3	0	0	6	0	0
A. Febles, rf . .	4	0	1	0	0	0
O. Reyes, 1b . .	3	0	2	7	0	1
R. Pajares, 3b . .	3	0	0	5	1	0
M. Domingcez, 2b.	1	1	0	1	4	0
M. Flores, lf . .	2	1	2	1	0	0
N. Picazo, 3b . .	3	0	0	1	4	0
Totales..	27	2	7	27	12	1

Anotación por entradas

Vedado	000	000	000	—0
Teléfonos	000	000	20x	—2

Sumario

Sacrifice hits: Seiglie; Espiñeira.

Double plays: Paencia a Domínguez a Reyes; Alfonso a Gallardo a Domínguez a Palencia a Reyes; Pajares a Reyes.

Struck outs: Picazo 3; Vázquez 3.

BMases por bolas: Picazo 3; Vázquez 3.

Tiempo: 1.55.

Umpires: González (home); Hernández y Chacón (bases).

Anotador: Julio Fránquiz.

Los Muchachos de la Y. M. C. A. Alcanzaron Su Segundo Triunfo Entre los Inter-Novicios

Atacando brillantemente en la última parte del juego, lograron derrotar al five del Santos Suárez Tennis Club con score de 19 por 18.—El team respondió muy bien al esfuerzo de última hora.—El Club Libertad derrotó al Dependientes, con tiempo extra, y score de 23 por 22

El resultado del primer juego del basket ball celebrado el sábado por la noche en el floor del Santo Suárez Tennis Club en opción al campeonato inter-novicios organizado uor esa simpática entidad demostró una vez más que el mundo de los deportes es una verdadera caja de sorpresas.

Antes de comenzar este encuentro, que tenía de contendientes del five del Centro de Dependientes y Club Libertad, todo el mundo y su Tío hablaba de una fácil victoria para los detallistas, que se encontraban dirigidos por el veterano coach Angel Cacho Negrete. Sin embargo, al terminarse el primer half, los mismos fanáticos que momentos antes habían pensado en la victoria detallista, consideraban que sólo un golpe de suerte podía impedir el triunfo de los chicos del club Libertad, que hábilmente administrados por Rogelio Díaz, pasaron de mansas palomas a gavilanes y ofrecieron una bonita demostración de basket que sorprendió completamente al quinteto detallista.

El fuerte ataque desplegado por los "libertadores" en la primera parte del juego anestesió completamente al five de Prado y Trocadero, al extremo de que aún terminado el desafío, los muchachos de Cacho no habían recobrado o vuelto en sí del colapso que sufrieron.

Jugando con mucho team work, pasando debidamente la bola, gardeando herméticamente a sus rivales y teniendo al joven Adolfo Lazaga en una noche de "Reyes", los boys del team Libertad lograron dominar completamente a los detallistas en el primer half, alcanzando un score favorable de 11 por 7. En el segundo tiempo los negri-rojos reaccionaron un poco, logrando un buen rally de puntos que les valió el empate a 20 puntos al terminarse los cuarenta minutos reglamentarios de juego, pero al jugarse los cinco minutos extra-time los boys del Libertad se movieron más que los Detallistas, y se llevaron la victoria con anotación de 23 por 22.

Adolfo Lazaga, como es de suponerse, fué el héroe máximo de la victoria alcanzada por su team, hábilmente secundado por Norbertico Moreno, Luis Ferrer y Arturito Lazaga. Del Dependientes sólo merecen citarse Castroverde y Avello, pues los demás dejaron bastante que desear.

TRIUNFA LA "Y"

En el segundo juego compitieron los muchachos del Santo Suárez Tennis Club y los boys del Triángulo Rojo de la Y.M.C.A., alcanzando estos últimos la victoria, despues de haber empatado sensacionalmente el score en los últimos minutos de juego, con anotación de 19 por 18.

El match resultó como habíamos sospechado, sumamente interesante, pues los dos teams lucían parejos en el terreno y sabían pasar y tirar bien al goal. En la primera parte dominaron los "santicos", ganando el half con anotación de 7 por 5, pero en la segunda parte se impuso la ofensiva arrolladora de los chicos de Tobita Faura, y el score triangular subió como la espuma hasta terminar 19 por 18 a su favor.

Un goal inalámbrico de Roberto Amenábar, después de un formidable pase que le hiciera Alonso Alvarez, fué lo que dió la victoria al five cristiano, pero momentos antes Bolaños se había cubierto de gloria poniendo a su team al frente, disparando una gran canasta desde el centro del floor, seguida de una tirada libre en un doble foul que colocó.

El quinteto del Triángulo Rojo se metió con el center de los santos. portó admirablemente en esta segunda parte del juego, correspondiendo a la dirección de Sorsoro Zudaire, que dirigió el trabajo del team en ausencia de Tobita Faura. Los seis players que actuaron trabajaron muy bien, destacándose Alonso Alvarez, Zapico y Valverde en los pases; este último y Amenábar en los tiros al goal(y Bolaños y Stincer por su habilidad en disparar sus canastas cuando más daño podían causar a los contrarios.

Nordo Zapico fué una muralla en el standing guard. Del Santo Suárez se distinguió Núñez y el pequeño Sardiñas.

PROXIMOS GAMES

Mañana mares se efectuarán los próximos games del campeonato, celebrándose un buen doble header que seguramente despertará el interés de los fans.

Primer Juego:

DEPENDIENTES

	Fig.	Fog.	F.C.
Castroverde, F. . . .	3	0	0
L. Avello, F.	2	2	2
S. Pérez, c.	2	0	1
M. Gil, g.	1	0	2
M. Cruz, g.	0	0	1
Vega, g.	2	0	4
Totales. . . .	10	2	9

LIBERTAD

	Fig.	Fog.	F.C.
Adolfo Lazaga, F. . .	7	0	3
Arturo Lazaga, F. . .	1	2	3
Ferrer, C.	2	0	2
García, g.	0	1	1
Camus, g.	0	0	3
Moreno, g.	0	0	0
Delgado, f.	0	0	0
Totales.	10	3	12

RESULTADO:

1er. half

Dependientes.	7
Libertad.	11

2o. half

Dependientes.	13
Libertad.	9

Totales:

Dependientes.	22
Libertad.	23

Referee: Pellón. — Anotador: Serrano. — Cronometrista: Parets. (Jugaron un tiempo extra).

Segundo Juego.

Y. M. C. A.

	Fig.	Fog.	F.C.
Valverde, F.	2	1	4
Bolaos, F.	1	1	2
Amenabar, c.	4	0	3
A. Alvarez, g.	1	1	2
Zapico, g.	0	0	3
Stincer, g.	1	0	3
Totales. . . .	8	3	17

SANTOS SUAREZ

	Fig.	Fog.	F.C.
Rabasa, F.	1	0	2
F. Núñez, F.	1	4	0
J. Núñez, c.	2	4	2
V. Rodríguez, g. . . .	0	0	1
R. Sardiña, g.	0	2	1
Triana, g.	0	0	1
Totales.	4	10	7

RESULTADO:

1er. half

Y. M. C. A.	5
Santos Suárez.	7

2o. half

Y. M. C. A.	14
Santos Suárez.	11

Totales:

Y. M. C. A.	19
Santos Suárez.	18

Jugado en el Floor de "Santos Suárez Tennis Club".

Referee: Bru. — Time-keeper, F. Serrano. — Scorer: J. M. Parets.— Compilador: F. ibert Jr.

CRONICA DE ESGRIMA

(Por AIZ.)

(Continuación.)

Florete.

Champion individual.

Gaudin, Francés, Campeón Olímpico.

Consideraciones generales por J. M. Joseph-Renaud.

(Me ha sorprendido leer en ciertos grandes diarios franceses que nuestro "hors classe" había sido "nockeado" por un golpe de cazoleta; que rodó por tierra y había estado sin conocimiento durante veinte minutos.... "cuarenta minutos", dice otro periódico... Tales informaciones, ridiculamente inexactas, hicieron reír a los esgrimistas extranjeros a nuestras expensas!...)

Transcurridos los diez minutos de plazo, he ahí de nuevo a Gaudin que parece deprimido en presencia de Casmir. Después de algunos pases, a mi ver sin importancia, el champion alemán es declarado vencedor. En seguida, ovaciones estruendosas. Se le cerca a Casmir; se le pasea; se le ahoga;... la joven Mayer, champion de las esgrimistas alemanas, abraza a Casmir.

Este asalto no me parece decisivo, o más bien, terminado. Aunque el presidente es Seligman y bien que Anselmi fué el principal asesor, este asalto fué singularmente juzgado: de una parte se había declarado a Casmir tocado por un golpe que pasó, rozando apenas el hombro; y de otra parte se había dado la negación a un arresto de Galdin sobre un ataque al brazo, completamente recogido, y se declaró muy baja una "riposta", debajo, perfectamente válida, de nuestro "hors classe"....

Yo fuí a comunicar esta opinión mía a Gaudin, inmediatamente después de su derrota; él me recibió en buenas condiciones físicas, pero muy afectado moralmente.

Entonces aconteció un incidente verdaderamente extraordinario: Cattiau, del cual la combatividad es admirable; Cattiau, que no está más que medio entrenado, las piernas sujetas a gruesas várices, honrando por tanto, a Francia, dentro de todos los torneos internacionales, a fuerza de energía y de astucia; Cattiau, digo, se expresó así dentro de un grupo: "¡Cómo! ¿Gaudin se ha "alicaido" porque Casmir le batió? ... Mi próximo asalto será con Casmir: yo lo dejaré en blanco... Esa será la compensación!..." Aquello me pareció una manera de alentar al amigo, destinada, quizás, a levantar el espíritu de Gaudin.

Pero, Cattiau no habla jamás solo por agradar!

...Héle allá en guardia, en frente de Casmir. Y sin ser ni una sola vez tocado, sin dar lugar a la menor discusión, "él le coloca los cinco botonazos sucesivos"!... ¡La anulación anunciada!

Esta vez la joven Mayer no abrazó a Casmir!...

Y ustedes piensen cómo, por otra parte, el grupo restantes de esgrimidores de la escuela francesa felicitaría a Cattiau! El recibió el caluroso abrazo, —¡hombre feliz!—de la encantadora Mlle. Jeaune Vical, la fuerte campeona de Hollywood.

Esgrimistas franceses: cuando ustedes se encuentren con Cattiau, estréchenles las manos con entusiasmo en reconocimiento de esta proeza!...

Las finales continúan sin incidentes notables hasta que llegan tres en primer lugar: Gaudini no tiene derrota: Gaudin y Casmir, una cada uno; El champion belga, Bru, dentro de una forma excelente, se ha mantenido muy cerca del grupo que marcha a la cabeza del torneo; Ducret hizo muy buenos asaltos, faltándole poco para ganarle a Gaudini. Gaudini "acabó" con Pignotti; Gazzera, Rozgonyi, Bru, Levis, él bateó difícilmente a Gaudini y, de pronto, sorpresa sensacional, él es decisivamente batido por Pulitti!

¿Gaudini va a ganar con una derrota delante de Casmir y Gaudin que tienen cada uno dos derrotas?... No, jamás; otra sorpresa nos aguarda: Cazzera, un italiano naturalizado alemán, vivo, rápido y enérgico, bate a Gaudini!...

La final terminó, Casmir, Gaudin y Gaudini, se encontraron al final con una derrota cada uno. Detalle del cual la prensa francesa no habló, y que es importante: "Gaudin es el primero en los puntos."

Pero esta ventaja en los puntos no fué tomada en consideración para la primera plaza. Ello fué un entorpecimiento.

Y Gaudin tiene su entorpecimiento: tan dramático y que no olvidarán jamás los esgrimistas que allí asistieron.

Eran las ocho de la tarde. Yo les juro a ustedes que por nada del mundo hubiera cedido mi silla sobre la cual estaba en pie, aunque trataran de quitármela por fuerza, por astucia o por seducción...

¿Cuáles pueden ser las oportunidades que tiene Gaudin?... Pendientes todas las pruebas de florete él había tirado con un tanto de reserva, haciendo casi exclusivamente un juego de mano que daba la impresión de "no haber más piernas". Sus afondos, menos usados que otras veces, existen todavía! Gaudin no tiene más que cuarenta años!.... Me parece inútil decirles que durante todo aquel tiempo la emoción siguió torturando sin tregua a los espectadores. Gaudin no se lanza a nada temerario.

(Continuará.)

INYECCION "G" GRANDE
Cura de 1 a 5 días las enfermedades secretas por antiguas que sean, sin molestia alguna.
ES PREVENTIVA Y CURATIVA
GRANDE

USE SANITUBE
Para EVITAR las enfermedades secretas. Cuidado con las imitaciones. Pida folletos a la Agencia en Cuba.
FARMACIA DR. ESPINO
ZULUETA 36½. HABANA

Amigo, comprando hojas nuevas, se deja "tontamente" explotar.
Para afeitarse, Ud. no necesita más hojas nuevas; las que tiene, *usadas*, le bastan ya para que pueda *afeitarse divinamente toda su vida*, pasándolas simplemente unos segundos por un
ALLEGRO
este maravilloso y sencillísimo aparato suizo EL UNICO QUE
Afila y asienta al mismo tiempo
y convierte en realidad el *AFEITARSE GRATIS*
No pague más de
$3.75
por el afilador-asentador reconocido como el mejor del mundo.
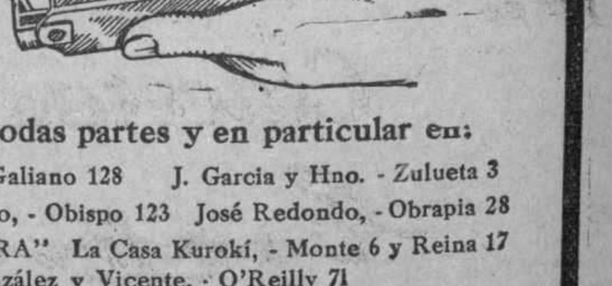
Pídalo en todas partes y en particular en:
La Casa Ribis, - Galiano 128 J. Garcia y Hno. - Zulueta 3
Cernuda y Sobrino, - Obispo 123 José Redondo, - Obrapia 28
Droguería "SARRA" La Casa Kurokí, - Monte 6 y Reina 17
González y Vicente, - O'Reilly 71
"La Emperatriz" - San Rafael 36
"La Moda Americana" - San Safael y Amistad
"La Casa Grande" - Galiano y San Rafael
Distribuidores: Stetten y Cía.
Apartado 675 - Telf. A-2678 - Habana

M.E.C.D. 2016

EL ALMENDARES DIVIDIO LOS HONORES

Un Débil Arbitraje de Muntaner Malogró el Match Entre Centro Gallego e Hispano

Se anotaron dos goals que fueron dudosos y provocaron la protesta de unos y otros.—Un juez de línea que no ve cuando la bola sale del terreno.—Venció el Tenerife al Baleares, 3 por 0

(Por PETER)

Es una delicia como está el fútbol en la Habana, y eso se lo tenemos que agradecer a las mismas sociedades que lo practican, o mejor dicho, a los hombres que las dirigen, los que, por un amor propio mal entendido, tienen el deporte poco más o menos convertido en un juego de pillos de placer. Ayer, según nos contó "Olímpico", en Almendares Park se batió el record de las agresiones y en el Campo Armada aunque, dicho sea en buena hora, no se perdió ni un galletazo, no se pudo terminar el partido de la emoción entre el Hispano y Centro Gallego.

Empecemos por el principio. — Ante una gran concurrencia que se distinguió por su entusiasmo, como sucede siempe que cruzan sus fuerzas balompédicas Tigres y Alacranes, dió comienzo el match a las tres y cuarto de la tarde. Arbitra el señor Muntaner y en las líneas están Pérez y Rodríguez.

El Hispano hace el kick off porque los gallegos han elegido campo a favor del viento. Los negros y amarillos pierden enseguida el esférico y los contrarios hacen su primera incursión en los dominios de Lamas, pero Ignacio interviene y de un fuerte kick manda el balón al otro lado. Viene entonces una arrancada por el ala izquierda y el extremo sirve un centro que da oportunidad a Chaira a tocar la pelota, haciendo el desneje. Se advierte una bonita combinación entre la tripleta central gallega, avanzando con la pelota, pero al pasársela al extremo derecha, éste está un poco retrasado y la bola sale a kick antes de que Aniceto llegue a darle alcance.

Paco pierde una oportunidad. — Los primeros momentos han sido halagadores para los parciales del Centro Gallego, pues sus jugadores han "bordado" [illegible] ped que los del Hispano, que se han empezado a dis[illegible] sa. Bienvenido sirve un pase a sus delanteros, intercepta un back y falla, razón por la que Paco se encuentra sólo con la pelota y con ella avanza sin tener por delante quien le intercepte más que el goal keeper; la jugada hace parar de sus asientos a los fanáticos, pues el goal parece inminente; pero Paco, estando ya casi en un tette a tette con Chaira le da un toque al balón con la intención de meterlo en la red por sobre la cabeza del portero, pero el balón va a kick por arriba del larguero... y un ¡ah! desconsolador se apodera de los parciales del team atacante, al mismo tiempo que los del Centro Gallego aplauden a su keeper. ¿Por qué? Un ataque de los gallegos es salvado por Bienvenido, de cabeza. Luego hay un free kick, por manos, que Ignacio rechaza. Un balón le registra el pecho a Periquín y éste queda sin aire en el suelo, suspendiéndose el partido algunos segundos.

Un buen centro de Aniceto. — Se reanuda el match y en seguida surge un buen centro de Aniceto que Turco puede rematar porque Ignacio, al tratar de interceptar, se cae, pero afortunadamente para Lamas, el remate del diminuto forward es alto y sale a kick. Se animan los gallegos y empiezan a jugar muy rápido y a poner en jaque a la defensa hispanófila hasta que Naya pierde la bola. Goal kick que realiza el portero del Hispano, pero el viento no deja traspasar al esférico la línea de "half way", siendo recogida por los delanteros del Centro Gallego que atacan por el ala derecha y la jugada termina con un fantástico remate de Cacharelo, que es alto y va fuera. Continúan dominando los galaicos y Turco despide un tiro a la portería de Lamas, también alto; luego otro más de Cacharelo, flojo y cruzado, que va a kick.

Un fallo de Egusquiza. — Cuando más dominaban los del Muy Ilustre, Egusquiza, trató de despejar frente a la puerta una pelota, pero con tan mala puntería que falla y nada faltó para que el balón se introdujese en la red; pero estuvo muy bien colocado y muy previsor Ignacio y recogió la pelota antes de que amenazase batir a Lamas. Siguen dominando los gallegos y (Williams e Ignacio rechazan sendos tiros, produciéndose después un corner que salva Williams, haciendo un despeje flojo, razón por lo que el peligro continuó, recibiendo entonces Agustín un pase y tiró a goal, pero también por alto y el balón fué a kick.

Muy bien la defensa. — El Hispano como ya queda dicho se distinguió en el primer half por su defensa: Ignacio y Williams estaban hecho unos colosos. Al primero le vimos interceptar dos veces casi consecutivas en otros tantos intentos que hicieron de avanzar por el centro los delanteros gallegos. Una de estas veces Ignacio sirvió el balón a sus compañeros del adelante y éstos llevaron la pelota a los dominios de Chaira. adelantándose Bienvenido que fué quien tiró a goal, pero el chut que despidió a más de ser muy flojo le faltaba dirección.

El juego vuelve en seguida al mismo lado, a pesar de que el Centro Gallego está jugando mejor y además tener a su favor el handicap del viento. En un saque de out hay un serio peligro ante el marco de Chaira y Bienvenido lo malogra echando fuera.

Se cambia la decoración en seguida y un remate de Cacharelo lo blocka Lamas. Después de un saque de out, hay un centro que Ignacio trata de rechazar, pero falla el kick y si no es por la buena posición adoptada por Lamas, el balón se cuela por el ángulo superior de la derecha. Un remate de Bebito, de cabeza, también va kick.

Los del Hispano atacan por el ala derecha y Abella se ve obligado a echar a corner, pues el acosamiento de los atacantes no le permitió hacer otra cosa. En el saque los negro y amarillo perdieron la pelota y los gallegos hicieron un avance con ella que pudo haber abierto el marcador, pero el balón salió desviado y fué a kick, pues de haber sido lanzado con dirección no lo hubiera impedido nadie porque Lamas hizo una salida mala y se enredó con Enrique y ambos rodaron por el suelo.

El primer goal del match. — Se tira un corner a la casilla de Lamas sin consecuencias. Poco después, y en un nuevo ataque, Aniceto, que estaba internado recogió una pelota y la centró, rematándola de cabeza Bebito y mandándola a la red. Este tanto produjo la protesta casi general de los jugadores del Hispano, pues sostenían que el extremo del Centro Gallego había recogido el balón fuera de la línea de goal y Muntaner, que parece no vió la jugada, fué a pedir su opinión al juez de línea, pero éste tampoco vió nada, y en esta incertidumbre se habló más de la cuenta y se detuvo el juego mientras duraba la conferencia. Muntaner llamó a los capitanes y con el juez de línea trató de ponerlos de acuerdo, pero todo fué inútil, interviniendo entonces el presidente del Hispano quien obligó a continuar a sus jugadores el match, aceptando la decisión del referee, que en definitiva fué la de dar por bueno el goal.

No hay fuerza moral. — De este contratiempo culpamos principalmente al juez de línea; creemos que en el lugar que se encontraba pudo apreciar muy bien la jugada y debió de decidirla enseguida, pero parece que cogió miedo y adoptó una actitud muy fresca, la de "no he visto nada". Y ahora preguntamos nosotros: ¿Cuál es el primordial deber de un juez de línea? ¿No es el decidir cuando la bola sale del campo de juego? Luego si no ve cuando el balón sale por las líneas de out o de goal, lo más práctico sería suprimirlo.

No toda la culpa debemos echársela al juez de línea, es el mayor culpable, pero también es responsable en parte el árbitro, pues una vez que el juez de línea le dijo que no había visto nada ,debió haber decidido en seguida, sin titubeos, lo que a él le pareció la jugada y con la misma debió obligar a continuar el match sin permitir que volviera al juego el equipier que se retiró del campo sin su permiso, que fué Lamas. Nada de esto hizo Muntaner.

Otro goal, otra conferencia. — Luego en la segunda parte, al poco rato de haber comenzado no sabemos quién tiró a goal y Chaira blocó el tiro, pero como tenía al lado otro contrario, éste lo cargó, teniendo la pelota entre sus manos, y al tratar el keeper de dar el quite al atacante pareció como que había traspasado la línea de goal y Muntaner dió por válido el goal, pero entonces volvió la protesta, siendo esta vez Chaira, el más violento, y el árbitro que no es de armas tomar se achicó y en vez de hacer valer su autoridad salió del campo para conferenciar con el delegado del Campo, y le dijo que no se podía continuar jugando el partido. Muy acertadamente se pusieron de acuerdo los capitanes y los presidentes de clubs para dar por suspendido el partido. Y decimos que muy acertadamente, por que a la vez que el árbitro adopta la actitud de Muntaner, es porque se encuentra incapacitado para seguir actuando, así es que de haberlo obligado a continuar, sabe Dios en lo que hubiere terminado el encuentro. Y hay que hacer constar que durante las dos protestas no se registró ningún incidente de agresión entre los jugadores, pues todo se redujo a palabras, palabras y más palabras.

Nuestra impresión. — Nuestra impresión, después de haber recogido informes sobre el primer goal, que no pudimos precisar por lo distante que nos encontrábamos, es que ni el goal de los gallegos ni el del Hispano fueron bien anotados, pues en el primero, Aniceto recogió la pelota fuera de la línea de goal y en el segundo, aunque la entrada a Chaira fué legal, la pelota no llegó a traspasar la línea.

Otro día hablaremos sobre otros aspectos, pues hay tela por donde cortar.

En el primer match el Hatuey le ganó al Dependientes por la mínima anotación, siendo el autor del goal, Regino.

Y en el match de Baleares-Tenerife vencieron los isleños en un juego bastante soso con score de tres goals por cero.

Vayan ahora las alineaciones:

DEPENDIENTES (0): Echevarría, Alfredo, Echevarría II, Paquito, Campos, Fernández, Chao, Acebal, Emilio, García y Tascón.

HATUEY (1): Villanueva, Fernández, Pérez, Cabo, Sánchez, Posada, García, Regino, Amado, Cabrera y Narciso.

HISPANO (1): Lamas; Ignacio; Luhn; Williams; Bienvenido; Egusquiza; Campos; Nando; Paquito; Periquín y Sarmiento.

CENTRO GALLEGO (1): Chaira; Tapia; Abella; Cespón; Rey; Agustín; Aniceto; Bebito; Cacharelo; Turquito y Naya.

BALEARES (0): Miguel; Zamorano; Guardia; Camín; Azpilcueta; Félix; Anglés; Chicho; Roselló (B.); Roselló (V) y Becerra.

TENERIFE (3): Piedra; Aurelio; Alito; Miguel; Juan; Olivarea; Delgado; López; Félix; Mayato y Morales.

HERNANDORENA Y GUILLERMO DEJARON EN 23 TANTOS A JUARISTI Y UGARTECHEA

LOS FANATICOS, QUE NO DESCANSAN JAMAS LLENARON ANOCHE EL VIEJO JAI-ALAI

Un buen prólogo que culmina en el empate trágico.—Lo ganaron Ochoa y Salazar.—En el segundo, vencieron Oasa y Aristondo.—Millán y Eusebio, quedaron en 20.—La primera quiniela: Ochoa, y la segunda: Guillermo

HASTA EL MARTES NI UN PITOCHE DE PELOTA EN EL JAI-ALAI

Y cuando estaban presentes todos los fanáticos del descanso dominical, que no descansan aunque les ofrezcan un premio de los gordos de a cien mil, salieron los jóvenes fulminantes, encargados de pelotear el prólogo dominical por el grave e impepinable Intendente Eloy, a quien saludaron respetuosos, ya que le adoran; pues Eloy los vió jugar allá en el Summer y se quedó encantado, manifestando que para la pelota eran aún hombres chicos; pero que para todas las grandezas del gron deporte, por el cual todos tenemos el deber de hacer algo, llegarían a ser grandes hombres. Y se los trajo pa Concordia y pa Lucena pa que viéndoles jugar el alto fanatismo tuviera que sancionar sus magníficas disposiciones con el aplauso que consagra a los profesionales de cancha larga y dura.

Y duro que es tarde, a la hora del tercer escándalo metalúrgico de los timbres, iniciaban el peloteo empatando a una los blancos, Ochoa y Salazar, contra los azules Gárate y Segundín. Después dos rachas bonitas, briosas, atildadas; la primera blanca para ponerse en 19 por 15; la segunda azul, para empatar en 19. Gran ovación a los fulminantes. Luego se enredó la pita; blancos y azules apelando a todas sus energías pegantes y a todas sus habilidades, que son muchas, nos armaron un laberinto, que nos puso dementes. Ovaciones y empates en veinte, veintiuna, veintidos, veintitres y veinticuatro. Y Ochoa con un remate cortó por lo sano.

Los blancos pagaron con $3.60.

Nos fuimos de boleto de primera quiniela; se la llevó Ochoa; la paga con $6.40 y entran peloteando el segundo de treinta tantos los blancos Millán y Eusebio, contra los azules Osa y Aristondo. Y no hay empates de soportal; dos rachas buenas; la primera azul y la otra blanca; un empate que se aplaude en ocho y basta de bastón; los dos azules, peloteando bien, correctos, atildados, dominantes salieron por delante y llegaron a los treinta cuando los blancos quedaban cuasi verdes y en el tanto veinte. Pelao sin afeitar. Millán peor que Eusebio.

Se lleva la segunda quiniela Guillermo; la paga con $3.80, y entramos en franquía con el gran final del domingo, que salen a pelotear los blancos Hernandorena y Guillermo contra los azules Juaristi y Ugartechea. Se pelotea corto, se cruza bastante; menudea el remate; pero tanto corremos como andamos; iguales a una, dos, tres, cinco, ocho y dos Elefante. Palmas al paquidermo. Y se inicia el primer avance que es blanco, pero los azules, que marchan a corta distancia, logran salvar la desventaja y poniéndose en 19 por 20, que tenían los blancos. Se espera, con impaciencia el empate; pero el empate no le da real gana de comparecer; de nuevo apretaron con rudeza los dos blancos y todo se acabó; ganaron con facilidad la tercera decena; los dos azules llegaron a 22. Muy bien los dos blancos.

Pagaron con $3.20.

Hasta el martes ni un pitoche de pelota en el Jai-Alai.

F. R.

FRONTON JAI ALAI

Programa oficial para la función del martes, 23 de octubre de 1928:

Primer partido a 25 tantos: Urizar y Mateo, blancos, contra Juanito y Llano, azules.

A sacar del cuadro nueve y medio, con ocho pelotas finas.

Primera quiniela seis 6 tantos: Aguiar, Gárate, Segundo, Alberdi, Salazar y Ochoa.

Segundo partido a 30 tantos: Alberdi y Aristondo, blancos, contra Millán y Abando, azules.

A sacar del cuadro nueve y medio con ocho pelotas finas.

Segunda quiniela a seis tantos: Juaristi, Ugartechea, Eguiluz, Guillermo, Berrondo y Gutiérrez.

Tercer partido a 30 tantos: Hernandorena y Guillermo, blancos, contra Juaristi y Berrondo, azules.

A sacar del cuadro nueve y medio, con ocho pelotas finas.

EL CIENFUEGOS, CON YOYO DIAZ EN EL BOX, GANO EL PRIMER DESAFIO Y EL ALMENDARES EL 2do. CON CESAR

Mucho público asistió a los terrenos de "Aida Park".—Yoyo Díaz no permitió carreras más que en el primer inning.—César, Alvarez fué el pitcher vencedor en el segundo encuentro

CIENFUEGOS, octubre 21. (Por telégrafo) DIARIO DE LA MARINA, Habana. El team local dividió honores con el Almendares en el double header celebrado hoy en "Aida Park". En el primer encuentro Yoyo Díaz obtuvo un fácil triunfo a pesar de que los azules le abrieron el juego anotándole dos carreras, pero esas anotaciones fueron las únicas que pudieron anotarle, pues despues cerró el puerto y mantuvo en cero carreras al team de Marsans durante ocho innings. En el primer inning también los locales hicieron tres carreras y ellas hubieran bastado para ganar, pero en el resto del match hicieron tres más terminando 6 x 2.

El segundo match fué un duelo de pitchers entre César Alvarez y Williams, ganando el primero 2 x 1. Un error del righfield azul permitió hacer la carrera del Cienfuegos en el tercer inning, que fué la primera del juego. En el cuarto empató el Almendares con un tubey de Mayarí, un sacrifice de Oscar y otro de su hermano Joseíto.

Primer juego:

ALMENDARES

	V.	C.	H.	O.	A.	E.
Fabré, lf.	4	0	1	2	0	0
Baró, rf.	4	1	1	2	1	0
Reggins, 3b.	4	1	1	0	3	0
Scale, ss.	4	0	1	1	4	0
Montalvo, cf.	2	0	0	1	1	0
Rodríguez, 2b.	3	0	0	2	4	0
Joseíto, 1b.	3	0	1	11	0	0
Fernández, c.	3	0	0	4	1	0
Cooper, p.	2	0	0	2	0	0
García, x.	1	0	0	0	0	0
Morera, p.	0	0	0	0	0	0
Totales	30	2	5	24	13	0

CIENFUEGOS

	V.	C.	H.	O.	A.	E.
Bell, cf.	3	0	1	3	0	0
Correa, 2b.	4	2	2	2	0	0
Wells, ss.	4	1	3	1	1	0
Buttler, 1b	4	0	0	10	1	0
Josepp, 3b.	3	1	0	1	3	0
Jiménez, lf.	3	0	1	1	1	0
Alonso, rf.	3	1	1	3	0	0
Cortés, c.	3	1	2	3	1	0
Díaz, p	4	0	0	3	3	0
Totales	31	6	10	27	10	0

Anotación por entradas

Almendares.	200	000	000—2
Cienfuegos.	300	200	10x—6

SUMARIO:

Two base: Welss, 2; Jiménez y Correa.

Three base: Reggins.

Struck outs: por Díaz, 4; por Cooper, 2.

Bases por bolas: por Díaz 3, por Cooper, 3; por Morera 1.

Doble plays: de Díaz a Suttler; de Joseíto a Oscar a Joseíto.

Bases robadas: Correa, Joseph; Bell; Montalvo.

Anotación por entradas del segundo juego

Almendares . .	000	100	100—2
Cienfuegos . . .	001	000	000—1

LOS ASES DEL BATTING: BABE RUTH Y LOU GEHRIG

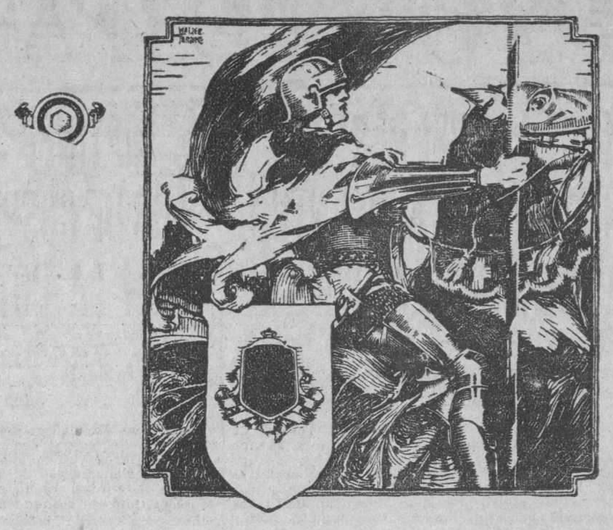

PACKARD

INVITA A VD. A VER Y PROBAR SUS DOS NUEVOS MODELOS DE 8 CIL. EN LINEA.

Packard, que lanzó el primer 8 en línea que se fabricó en cantidades, reafirma su preponderancia, mejorando su ya famoso motor de este tipo y lanzando otro 8 en línea de igual construcción y calidad pero de menor cubicación.

El nuevo 8 en línea Packard, siendo más económico que el tipo anterior de menor capacidad, rinde mucha más potencia, a pesar de la amplitud y confort de sus carrocerías.

Si quiere conocer algo inesperado en suspensión y suavidad de marcha, venga a probar el nuevo sistema de amortiguación integral ideado y construído por Packard.

J. ULLOA Y CIA.

P. MARTI 3 y 5. HABANA TELF M-7777

Próximo Campeonato de Hand Ball en el Hispano

Después de haber realizado grandes reformas en la Cancha del Club Deportivo Hispano América, en la que se ha hecho una nueva instalación eléctrica e instalado focos potentes, la Comisión de Hand-Ball que es presidida por el entusiasta asociado señor Luis Portas y Riyero, muy conocido de los amantes del Jai Alai desde la primera temporada de pelota en el mismo, ha organizado ya un Campeonato en sus tres categorías, el cual dará comienza dentro de pocas semanas.

Es muy grande el embullo que existe para este Campeonato y todas las noches la Cancha del Hispano se ve abarrotada de entusiastas viendo jugar a sus favoritos y se hacían comentarios acerca de las estrellas del hand ball que por la misma han desfilado, tales como Besanguiz, José, Honorato, Barrera, Garciarena y otros que no recordamos sus nombres. Los Madrigal, Munyet, Japón, Morales, Diviño, Padrón, Villar, Coello, Daniel, Vidal, Amador de los Ríos, Ibañez, Bernardino, doctor Suárez, Campos, los hermanos Evaristo y Vicente Díaz, los Gómez, los Avellanal, los Sánchez, Villanova, los Arias Menes, Urrieta, Menéndez, Villamil, Pérez, Oyarzun, Horacio, Carballal, Carbonell, Molejón Fructuoso, Ugalde, don Paco, Diego, Bernal, los Tirnos, Hernández, y otros cuyos nombres sentimos no recordar.

También podemos anticipar que un entusiasta asociado ha donado para este Campeonato un valioso objeto el cual será entregado al vencedor de la Categoría Máxima y nos comunicó que en esta Categoría habrá premios para los primeros lugares, así como también para los de 2a. y 3a. Categoría.

El señor Presidente de la Sección de Propaganda, el entusiasta señor Presidente de la Sección de Propaganda, el entusiasta señor Antonio Miró, nos dijo que su Sección estaba organizando un Concurso de Inscripciones que iba a dar resultados sorprendentes, pues todos los asociados han prometido trabajar por el mayor éxito del mismo, porque el premio que se concede al Vencedor es algo que realmente vale la pena y que todos los anhelamos.

Anúnciese en el Diario de la Marina

Triunfó la General Electric: 7 por 5

En el último juego efectuado en los terrenos de la "General Electric", alcanzaron un nuevo triunfo en un movido y emocionante desafío sobre la potente novena de la "Independent Electric" aunque la lluvia suspendió el encuentro en el 6º episodio.

Se distinguieron por la GE: Guerrero, D. Pérez y Gotti, estos dos con un home run cada uno.

Y por la Independent: Pérez y Alejandro con un home run.

GENERAL ELECTRIC

	V.	C.	H.	O.	A.	E.
P. Serranía, 2b. . .	4	1	1	1	1	0
A. Guerrero, 1b. .	4	1	3	5	0	1
J. M. López, lf. . .	3	1	1	0	0	0
D. Pérez, ss. . . .	3	1	1	2	0	0
P. Alonso, 3b. . .	3	1	1	0	2	1
V. Berriz, c. . . .	3	0	0	6	0	0
R. Gotti, cf. . . .	3	2	3	1	1	0
C. López, rf. . . .	2	0	0	1	0	0
M. Cuesta, p. . . .	3	0	0	2	4	0
Totales.	28	7	10	18	8	2

INDEPE7NDENT ELECTRIC

	V.	C.	H.	O.	A.	E.
Lasa, ss.	2	1	0	0	4	2
Alejandro, rf. . . .	2	1	1	0	0	0
Arencibia, lf. . . .	3	1	1	0	0	0
Jorge, 2b.	3	0	1	2	4	1
Dobergane, 3b. . .	3	0	0	2	0	0
Mario, 1b.	2	1	1	10	0	0
Valdés, c.	3	1	1	4	0	0
Iglesias, cf.	2	0	0	0	0	0
Pérez, p.	2	0	2	0	4	0
Totales. . .	22	5	7	18	12	3

Nuevo triunfo del Deportivo Zamora

Todo parece indicar que los bois del Deportivo J. C. Zamora, después de un mal comienzo, resulten triunfadores en la serie preliminar al campeonato de Comunicaciones. El team Deportivo venció decisivamente al team "La Marina" que ocupa el primer lugar del Campeonato habiendo triunfado sobre "El Mundo" con ancho márgen, en el primer game celebrado en la tarde del sábado 20 en el Arenal Park de Regla.

Anotación por entradas:

PRIMER JUEGO:

		C.	H.	E.
La Marina . .	230 001 800	14	15	0
El Mundo . .	000 014 001	6	8	1

Baterías: López, Manuel, Gómez, Durán: Pitchers, Díaz Catcher, por El Mundo. López-Ortega La Marina.

SEGUNDO JUEGO:

		C.	H.	E.
La Marina . .	001 000 011	3	5	0
J. C. Zamora	300 201 53x	14	16	0

Baterías: López, González, Domingo, pitchers Ortega, Catcher por La Marina. Gil-Torres por el Deportivo.

SUMARIO:

Two base hits: López, Moreno.

Thre base hits: Moreno 2, Torres, Alberto.

Home run: Carlos 2, Torres Gil.

Base on balls: López 2, Domingo 2, González 2, Gil 1.

Struck outs: Gil 7, Loez 1, González 2, Domingo 1.

Tiempo: 2 horas 20 minutos.

COMPAÑIA CURTIDORA CUBANA

SECRETARIA

Para la continuación de la Junta General ordinaria de 4 de Agosto ppdo., tengo el gusto de citar por este medio a los señores accionistas, cuyos domicilios se ignoran, para el próximo día 27 de este mes, a las tres de la tarde y en nuestro domicilio social, Máximo Gómez (Cerro) número 669, para tratar de la cuestión planteada por un señor accionista, relacionada con la Presidencia de la Compañía, único asunto que quedó pendiente de discusión, por haber sido discutida y aprobada la Orden del Día y los demás asuntos sometidos a la deliberación de la Junta.

La Habana, 20 de Octubre de 1928.

Dr. Antonio de Vignier,
Secretario-Contador.

9608 1 d 22

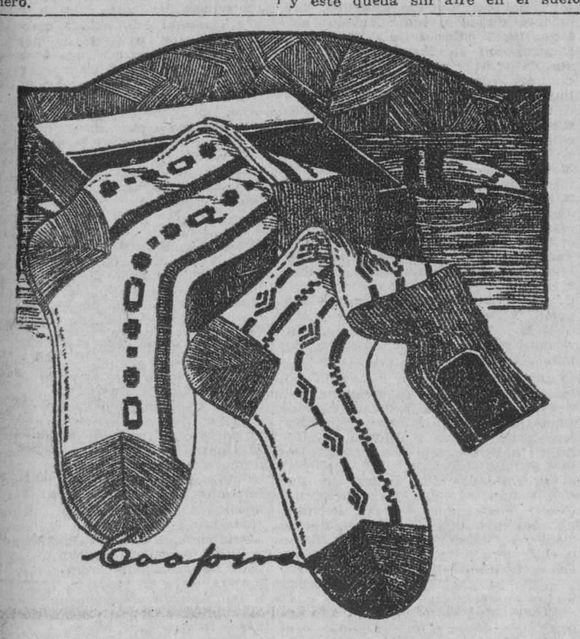

Los Estilos y Colores Mas Modernos

en calcetines son fabricados por

Coopera

Si Usted quiere experimentar una satisfacción que hasta ahora no le ha proporcionado ningún calcetín .....

ya sea en hermosas fantasías o en colores enteros .... de seda, algodón o fibra, compre hoy un par de

Calcetines Coopera

La marca impresa en la punta es nuestra garantía

Punta y Talón Reforzados

De venta donde se vendan artículos de primera calidad para caballero.

M.E.C.D. 2016

SOCIEDADES ESPAÑOLAS

LOS DE "LA PEROJA", LOS DEL PARTIDO DE CARBALLINO Y LOS DE LA JUVENTUD DE BALEIRA FUERON A "LA TROPICAL"

Animadas y fraternales resultaron estas tres fiestas magníficas celebradas en los jardines de Puentes Grandes. Se almorzó bien y se bailó hasta altas horas de la tarde. Selecta concurrencia

Los perojanos ilustres y altruistas también fueron de gran fiesta y allí cerca de sus hermanos los de Baleira estaban en el abuelo Mamoncillo reunidos en una fraternal fiesta de alegría y de amor, de recuerdo y nobleza.

Fueron de gran banquete y de gran matinee, escogiendo para ello los famosos jardines, que siempre que lo deseen están a su disposición, gracias a la gentileza sin límites del Inspector General de la Gran Cervecera, Sr. Julio Blanco Herrera.

Con tal motivo reuniéronse en el Mamoncillo, todos los elementos valiosos de la hidalga región gallega y allí pasaron en compañía de la belleza de encantadoras y elegantes mujeres, horas encantadoras que fueron aprovechadas por ellos para la diversión del espíritu y recuerdos del alma.

A las doce en punto se sentaron a una mesa, de manera admirable dispuesta a saborear un suculento almuerzo. En la mesa Presidencial saludamos y anotamos a los señores: Pedro R. Iglesias, Presidente; Juan Valera, Vicepresidente del Centro Gallego; Secundino Sanchez, Vice Interventor del Centro Gallego; Pedro Lorigado, Presidente de Propaganda del Centro Gallego, Dr. Federico Barreras, ex-presidente de los Naturales de la Peroja, Francisco Pego Pita, Presidente de Honor y expresidente del Centro Gallego; Jesús María Bouza, Presidente del M .I. Centro Gallego; Angel Naya, Antonio María Souto, Maximino Matalobos; José Portes y su distinguida hija Antolina Portes. Y en otras mesas las más y damitas siguientes:

Dominga González; María López; Rosa López; Concepción Novoa; Sra. de Fernández; Julieta Navarro, Elena Font María Cortes; Josefina Blanco, Angelita Fernández; Otilia Fernández; Enriqueta Fernández y Amparo Alonso; María Rojas, Luisa Quirós, Anita Font; Mercedes Santín de Bouza; Carmita Machado; Amalia Guerrero; Veneranda Domínguez; Rosinda Baldomero; Dolores Moura; María González Moura; Carmen López de Novoa; Emilio López; Rosa Gómez; Salina Fulgueiras; Adela López de Rodríguez; Mercedes Gómez; Isaura Gómez de Cagigal; Concepción Naval; Ramona González; María Alvarez; Rafael González; Basilisa; Josefa Paradela; Matilde Fernández, Caudina Nespereira; Concepción Rodríguez; Pastora Pérez de Rodríguez Jacoba Fernández de Rodríguez; Dominga González de Naval; Josefa Gómez; Emilia Bianco de Soto; Pura López; Quita; Dolores López; Antolina Portes; Mauela Blanco; Dolores Iglesias; Elvira Pérez; Josefa López; Regla Sánchez; Rosa Milán; Esperanza Pérez; Magdalena Pérez; Libertad Múan de Morín; Caridad Martínez vda. de Mirano; Africa Miran; María Otero; América y Rosa Matos; Carmita Chao; Josefa Paz; Lola Paz Lola Rodríguez; Veneranda Méndez; María Pérez; Julia Pérez; Inés Menéndez; María Rodríguez; Teresa Valdes; Ofelia Alvarez; Elena Testa; Eulogia Conde.

A la hora de los brindis hicieron uso de la palabra con la elocuencia y delicadeza que los distingue los señores Pedro R. Iglesias, Angel Naya, Secundino Sánchez; Jesús Baría Bouza; Antonio Barreiros; Benjamín Añel y José Benitez. Todos alabaron la obra altruista de los perojanos y tuvieron para la prestigiosa sociedad y sus asociados las más cálidas frases y los más merecidos elogios. Todos los oradores al final de su discurso fueron muy aplaudidos y felicitados por la distinguida concurrencia.

Después se organizó la brillante matinée que estuvo animadísima transcurriendo las horas de la tarde en medio de la mayor animación y entusiasmo.

Hasta casi las ocho de la noche estuvieron de gran fiesta los admirados perojanos y así luego al final de esta formaron un elegante desfile en el cual la belleza de gentiles mujeres puso la nota más graciosa de toda la fiesta con su donaire y elegancia.

Enviamos por tal motivo nuestra más calurosa felicitación a la Comisión Organizadora de la fiesta que formaban los señores: Eliseo Iglesias, Secretario; Manuel Iglesias, Rogelio Pérez, Manuel López, Manuel Caride y Antonio Barreiro.

Hasta otra, perojanos.

LOS DE LA JUVENTUD DE BALEIRA EN EL SALON ENSUEÑO.

Ayer, muy de mañana, endomingados y dispuestos a divertirse a más y mejor, fueron los entusiastas y nobles gallegos de Baleira a la Tropical de fiesta galana y fraternal, para así conmemorar el segundo aniversario de la fundación de la prestigiosa sociedad.

Y con tal motivo celebraron bajo la sombra acogedora del risueño y precioso salón Ensueño, un gran banquete y una brillante matinée, que fueron prestigiados por la elegancia femenina que fué el clou del gran acontecimiento que hoy celebraban los entusiastas gallegos de la Juventud de Baleira.

A las doce del día dió comienzo la primera parte del programa con un suculento almuerzo, que discurrió fraterno y animado por las charlas amenas de los simpáticos y queridos gallegos de la heróica región de Lugo. Se sentaron en la mesa presidencial los señores Presidente: Gonzalo Fernández; Sra. de Fernández; Rogelio Caramés; Jefe de Negociado de Sociedades Españolas del Gobierno Provincial, su distinguida señora y sus graciosos hijitos, Dr. Carlos A. Llanes, Sra. de Llanes, Carmen Barreiro de López; Eduardo López; Sra. Carmen Perrallade; Señor Juan Bargueiras; Manuel Fernández; Presidente de la Sociedad Meira y sus Comarcas; José A. González Tesorero de la sociedad de Castroverde.

En otras mesas floridas y contentas las damas y damitas siguientes: María Blanco de Quiñoa; María Menéndez de Antequeira; Lolita Menéndez; Francisca Otero; Carmen López; María González; Carmen Fernández; Carmen Principe; Vicenta Díaz, Consuelo Vega; Emilia Gallego de Nespereira; Manuela Vázquez de Castro; Dolores Feijoo; Lola Iglesias de Fraga; Gloria Rivas; María Fernández; Margot Fernández; Carmen Rodríguez; Dolores Rodríguez; María Sánchez; María Rodríguez; Asunción Fernández; Virginia Rodríguez; Victoria Velazquez; Rosa Vega; Esther González; Manuel Quiñoa; Salvador Pillado; Jesús Fernández Ferreiro; Evaristo Vázquez; José María Antequiera; Salvador Villariño; Josefa González; Enrique Vázquez Salcedo; Gabino Alonso; Antonio Rodríguez; Manuel Pérez; Feliciano Conde; Ramón Pérez; Manuel Fernández; Neira; y muchos más.

A la hora de los brindis hizo uso de la palabra el señor Rogelio Caramés, para hacer entrega de un título de Socio de Honor de la Juventud de Baleira, al señor Carlos Llanes. Con cálidas y elocuentes palabras el señor Caramés, tuvo frases de admiración para el señor Llanes, que realiza en pro de esta sociedad una labor altruista que mereció esta recompensa. Fué muy aplaudido. Le contestó agradeciendo el premio el señor Llanes, que emocionado dió las gracias por la distinción de que se le hacía objeto y dice que seguirá luchando por el engrandecimiento de esta sociedad como lo ha hecho hasta ahora, pues cree que haciéndolo así, no hace más que cumplir como asociado. Fué muy aplaudido y felicitado también el doctor Llanes.

Luego, se organizó la brillante matinée bailable que alcanzó un resonante éxito y estuvo animadísima durante toda la tarde que continuaron llegando admiradores de la Juventud de Baleira. Entre estos, saludamos al Comité Ejecutivo del Centro Gallego en pleno que concurrió con su Presidente señor Jesús María Bouza.

Una orquesta excelente tuvo a su cargo la ejecución de los más modernos bailables durante toda la tarde y fué muy aplaudida por la Juventud bailadora.

Y cuando las sombras de la noche empezaban a caer sobre La Tropical, famosa, los de Balleira, contentos de haber cumplido un deber, fueronse en elegante desfile hacia sus casas, con el recuerdo grato de la gran fiesta.

Felicitamos por el triunfo obtenido en la misma a la Comisión Organizadora que forman los señores: Manuel Fernández Neira; Presidente; Evaristo Vázquez, Secretario; y los Vocales señores José González Freire; Valentín Acal; José Oserio; Antonio García; Jesús Fernández Neira; José Fernández Villar y Jesús Piñoa.

Hasta la otra queridos y nobles gallegos.

LOS DE CARBALLINO Y SU PARTIDO EN EL SALON TROPICAL

También los entusiastas carballinenses se fueron de elegante fiesta bailable a los floridos jardines y allí tomaron posesión del regio salón Tropical, lugar designado para su celebración.

Y allí concurrieron casi todos los asociados y asociadas de la benemérita sociedad, para divertirse con el baile y animarse con la esperanza del recuerdo nunca más añorado que en estos actos de demostración sincera de amor al terruño que representan las luchadoras sociedades que llevan a su rincón el pan de la Instrucción que servirá para preparar a sus paisanos para la lucha por la vida, del mañana.

Con motivo de la fiesta reuniéronse en La Troical las más bellas mujeres que con su gracia y donaire pusieron ella toda la alegría de la Juventud y de la belleza.

Entre estas saludamos a las simpáticas y gentiles señoras y señoritas siguientes:

Esperanza del Riego; Lucía F. de Vázquez; Alicia Alonso; Josefa Rodríguez; Josefina Rey; Elena Rodríguez; Consuelo Torres; Luisa Martínez: María Pérez: María Julia Espinosa; Aurora Naranjo; Dora García; Antonia Vázquez; Sebastiana García; Amelia Tejo; Ramona Fernández; María Miron; Eugenia Castro; Sarita Díaz; Magdalena Vidal; Josefa Guerra; Amparo Bay; María Pérez; Leonila González; Aurora; Juana María y Elena María; María López; Victoria Velazquez; la lindísima Angelita Terán; Alicia Terrán; Josefina Pérez; Manuela López; Benigna Acuña; Rosa Prott; Carmen Prott; Blanca Pérez; Blanca Cruz; Antonia Cruz; Mercedes Linares; Caridad López; Candita Games; Teresa Inclán; Caridad Soto; Caridad Posse; Ernestina Sosa; Enedina; Dora; Fajaldo; María Pausaño de Fajaldo; Marta Sánchez; Upertina Zaragoza; Mercedes María Sosa; Dora; Mery; Lucrecia; Magda Alonso; Elodia; Cuquita Brito; Silvia Brito; Ramona García; María Altalledo; Ana; Marina; Marin Sordo; Nenita Diana; Isabelita González; Elvirita Diana; Carmen Cabañas; Cedelina Alonso; Cedelina R. de Alonso; Amparo Carballo; Emilia Vázquez; Sra. de Rodríguez; María Pérez Bouza; Nieves Espina; Celia Quintela; Josefina Vázquez; Mercedes Espina; María Pérez Calvo; Josefita Quintero la muy simpática y espiritual señorita; Juanita Quintero la encantadora muñequitaá Leonor Portavales; Gloria Alvarez; Josefa Vázquez Catalina Riartort; Marita Riortort; Margot López; Ofelia Feveti; Luisa María Ferreté; Maximina Rodríguez; María Tourort; Rosario Despín; Carmen Varela; Odolinda López; Emelina Miranda; Celiria Pérez; Rosalía Veliz; Felicida Miranda; Margot Pagés; Andrea Valverde; Sara Iglesias; Amparo Iglesias.

Se bailó toda la tarde a los sones de una magnífica orquesta que ofreción a la concurrencia lo más selecto de su escogido repertorio. Y así durante toda la tarde pasaron raudas las horas en compañía de los simpáticos carballinenses que en su fiesta pusieron todo el esplendor de los grandes festivales y por ello obtuvieron el más completo triunfo.

Ya a las siete de la tarde se organizó el grandioso desfile en el que figuraban más de mil personas, entre las cuales se destacaba el nunca bien cantado donaire que la mujer une a su belleza encantadora.

A la comisión Organizadora de la fiesta enviamos el más cordial saludo y felicitación por el triunfo obtenido.

Anúnciese en el Diario de la Marina

LA MATINEE DE LOS DE COSPEITO EN LA COTORRA

Resultó brillante y concurrida por numerosas y elegantes damas y damitas esta fiesta de ayer

Otra Sociedad gallega más, fundada con fines tan nobles y tan altruistas como las que ya viven en Cuba para honor y prestigio de Galicia y España en América. Ellos se reunieron un buen día, otro buen día se abrazaron con ese abrazo con que se abrazan los emigrantes en tierras lejanas, y en el abrazo floreció la fundación de la Sociedad titulada "Los Hijos del Ayuntamiento de Cospeito", nuevo crisol de amor y de patriotismo, por que ellos se abrazaron y se reunieron para levantar en su precioso Rincón una Escuela en cada Parroquia, a pesar de contar diez y nueve parroquias en todo el Ayuntamiento.

Esto lo sabe el cronista porque de Cospeito son los nobles servidores de este DIARIO Manuel y Maximino Fernández y casi de esta casa el Presidente de dicha Sociedad, nuestro querido amigo el señor Gumersindo Montes; trío que se reune a las horas de calma en el DIARIO en una "xuntanza" adorable porque es toda devoción a Cospeito, a Galicia y a España. En la "xuntanza" entra también Jesús Iglesias, que o demo me leve es un Betanceiro intransigente, y sobre si es más bello Betanzos que Cospeito, arman unas zaragatas que cierra el cronista diciendo que mejor que Betanzos y Cospeito es Asturias. Entonces se disuelve la "xuntanza" y cada cual vuelve a sus faenas habituales y en paz. Al día siguiente se repite la misma "xuntanza" y la misma discusión y así todos los días a la misma hora.

Los de Cospeito después de abrazarse y de fundar su Sociedad acordaron echar al aire de la alegría la cana de la tristeza, celebrando una gran fiesta; fiesta que se celebró ayer en los Jardines de la Cotorra y fué galana y feitequeira, de altos prestigios para la Hermandad de Cospeito.

Allí saludamos a los directivos señores: Presidente, Gumersindo Montes; Vice, Eliseo Cañiz; Secretario, Hipólito Fernández; Vice, Jesús Piñeiro; Tesorero, Domingo López; Vice, J. Millarada; y los Vocales: José Aguiar; José Rego; Ramiro Díaz; Manuel Montes; Manuel F. Cendán; Maximino F. Cendán; Jesús Fernández Cendán; José Díaz López; Antonio Villate y algunos más.

Eran gala y gracia y donaire del festejo estas elegantes damas y estas lindas señoritas:

Señoras: En primer término señora Josefa Segurado de Fernández, tan graciosa y afable como siempre; Margarita C. de Pernas; María P. de Curulla; Julia Chaple; María L. C. de Iturralde; Concepción Herrera; Emilina Ortiz; Encarnación Morado de López; Emilia Hernández; Pilar F. de González; señora de López; Concepción L. de Rodríguez; Manuela S. de Gómez; Estrella F. de Piñeiro; Estrella A. de Alís; Josefa S. de Fernández; Amadora P. de Gómez; Dolores Feijó de Fernández; y Dosinda Rodríguez de Nieto y otras muchas que he confiado a mi memoria infiel y se me han olvidado por lo que tienen que perdonarme.

Señoritas:

En primer término las encantadoras y elegantes hermanitas Josefina, Consuelo, María Luisa y Carmelina Eiriz, que daban con su hermosura una nota de brillantez a dicha fiesta; Elena Padrón; Bernardina Torres; Encarnación Ojeda; Concha Garrido; Estrella Fraguas; Aracelia López; Carmela y Santaferey Carballeira; Amparo Alvarez; Ofelia Rodríguez; Martica Barquero; Julia, Margot, Rosa y Dolores Sabatés; Blanca González; Estrella Hernández; Emilia Pérez; Virginia Pérez; Elena Díaz; María García; Carmen Rey; María Salgado; Felipa Rodríguez; Antonia Aguabella; Argelina Viera; Emma Riva; Alicia González y su hermanita Antonia; M. Wilson; América Tremols; Clara García; Rosario Domínguez; Julia González; Josefa García; Josefa Sánchez; María y Luisa Cárdenas; Gloria Sacasas; Esther Montenegro; Petra y Manuela Sánchez; Felicita Cuadrado; Ana Rodríguez; Emilia y Angelia Collado; Pastora Freire; Aurora Díaz; Engracia Rozas; Jacinta Uzal; Elenita Aguirre; Cuca García; Luz M. Rionda; Eva Corvero; Manuela Nódar; Asunción López; Conchita Cabrera; Caridad Vizquero; Ana Vizquero; Josefa Taboada; Pilar Gutiérrez; Argentina Calvo; Anuncia N. Rodríguez; Rosa y Elena Díaz; Alicia Bous y A. Moral; y otras muchas que por más esfuerzos que hice no pude anotar.

La matinée, que fué brillante y concurrida en todos sus momentos se prolongó hasta las últimas horas de la tarde y fué entonces cuando abrazamos a Montes, el Presidente, a Maximino y a Manuel y a Jesús Iglesias que a pesar de lo de Betanzos, estaba con los de Cospeito, gallegos beneméritos de la noble Galicia.

Después felicitamos a los señores de la Comisión organizadora por su admirable triunfo, pues como decimos antes la fiesta fué galana, elegante y concurridísima lo cual da idea de como se quiere a los de Cospeito en la Habana.

Chachos, un abrazo.

NOTICIAS VALLISOLETANAS

Se dice:

Que.— Están preparando la gran fiesta bailable que hará mayor ruido de cuantas hasta ahora se han celebrado en los elegantes salones de Prado y Dragones.

Que. Para ello cuentan con todos los atractivos que sean necesarios para que la fiesta resulte de lo más grandioso.

Que. Los infinitos regalos que tienen conseguidos son de inmejorable calidad para agasajar a la distinguida concurrencia, y preciosas damitas que han prometido asistir y que aman el arte de Tepsícore.

Que. La Directiva compuesta y presidida por el entusiasta Sr. Cardona no dejará de atender a todo cuanto sea un beneficio de la atrayente fiesta.

Que. Todos los Vallisoletanos en general están dispuestos a no descansar un solo minuto hasta que sean ejecutadas todas las mejoras que se han de llevar a cabo, para dejar grato recuerdo la historia Vallisolitana de Cuba.

Veremos.

MOVIMIENTO DE ENFERMOS HABIDO AYER HASTA LAS CUATRO DE LA TARDE, EN LAS QUINTAS DE SALUD

La Purísima Concepción de la Asociación de Dependientes. — Ingresos: Mario Rodríguez Prado; Vicente Torres Alonso; Sandalio Villarreal Pérez; Jesús Vigueiro Velez; Joaquín Zequeira Peña; Julián Montoya Sola; Mario Capó Orbe; Florentino Requejo Pérez; Manuel Martínez Valdés.

Salieron de alta: Aracelia Balaguer de Guzmán; Gerardo Lubián y Hernández; José Cerejido García; José Miguel Llerena Sabio; Juan Gomila Pedraja; Federico Alvarez Trusa; Armando Jorge Arencibia; Francisco Gutiérrez Izquierdo; Joaquín Martí Domínguez; Raimundo Veitía Jiménez; José Suárez Hernández; Antonio Planas Palmer; Diego Artola Valdés; Isidro Pérez Valdés; Simón Ortiz Solana; Bernardo Perdomo Miranda; Abelardo Rivas Rodríguez.

Falleció: Javier Figueredo Romero.

La Benéfica del Muy Ilustre Centro Gallego. — Ingresaron: Ricardo Rodríguez Iglesias; Juan Jesús Martínez Ríos; Jesús Rodríguez Morera; Ramón González Villar; Antonio Veiga Graña; Castor Valcárcel García; Ramón Pego Doval; Odilio González Alvarez; José López Tribin; Ramón Meizoso Mor; Darío Calvo Paz; Sabino Sierra Gregorio; Justo Vila Montero; José Miranda Carballido; Ramón Garrido Domínguez; José Fernández Alvarez; Antonio García Chávez; José Rodríguez Pumariño; Aquilino Martínez Díaz; Santiago Cortiñas Cortizas; Juan Rubí Vilar.

Salieron de alta: Guillermo Hernández; Florencio Barbeira; Dorindo Gasalla; Manuel Cayetano de Jesús; José Lorenzo Costerela; Nemesio Prieto Ferreiro; José Maseda; Edo. Gato López; Antonio Rego Gayoro; Bautista Maseda Fernández; Celso Domínguez Díaz; Luis Fernández Rodríguez; Rogelio Fernández Sánchez; José Antonio García Fernández; José Prieto Camino; Modesto Clemente Colmenar; Mariano Fernández; Francisco Vidal Camino; Venancio Fernández Majan; Andrés Yáñez Hermida; Ignacio González Prieto; Bautista Orol Fernández; José María Andrade Rodríguez; Manuel García Muiños.

Nuestra Señora de la Candelaria, de la Asociación Canaria. — Ingresaron: Salvador Caneda Llanes; Sotero López Martínez; Juan González Pérez; José Sánchez González; Raimundo Remedios Martín; Juan Santana Peña; Vicente Padrón Ramón; Isidro Alfonso Gómez.

Salieron de alta: Marcelino García José Mesa Hernández Felipe.

Ingresaron: José Madrido; Consuelo

Salieron de alta: Benigno Salas; Agustina García García.

Conde.

Estévez; Cornelio Mesa Hernández;

Sanatorio del Centro Castellano.— Salieron de alta: Benigno Salas; Agustina García García.

La Balear del Centro Balear. — Ingresaron: Mariano Rodríguez Domínguez; Elena Rodríguez Rodríguez; Ladislao Villamil Díaz; Dolores Mejeta Pena; Sofía Pereira Lazo; Emilia García García; Adela Belaúnde Blanco; Anuncia Vázquez.

Salieron de alta: Gumersinda Monzón González; Rosa Suárez Menéndez; Manuela Rodríguez López; Nicasio Pérez Menéndez; Isabel Valdés Delgado; María Flora Fernández; Pedro José Juan Alemany; Pristila Sendín Fernández; Eugenia Castellón viuda de Quiñones; Genoveva Franco Martínez.

Concepción Arenal de Hijas de Galicia. — Livira Kalamaró; Emiliana Novo; Pura Martínez; María Alvarez; Amalia González; María Vidal; Mercedes Rodríguez; Aurelia Varela; Alicia Salgado; Teresa Alvarez; María Concepción Lage.

Salieron de alta: Carmen López; Juana Vito Guerrero; Emilia López; Bernabé Perrón; Amalia Ojea; Eugenia Figueroa; Enuncia Vieitas; Esperanza Seijas; Manuela Briand; Ramona Longarela; Elena Pérez; Juana Dios; Aurora Triviño; Carmen Rouco.

MOVIMIENTO SOCIAL EN ESPAÑA INTEGRAL

Celebró la Junta general España Integral, dando comienzo a las nueve de la noche, bajo la presidencia del señor Ramón Canoura, actuando de secretario el señor José Cao.

Fueron aprobadas los actas de anteriores Juntas generales, por unanimidad.

El secretario contador de España Integral, señor Fernando Navarro, presentó informe, dando cuenta de las altas y bajas habidas en el cuatrimestre último.

La Comisión de glosa rindió informe, dando cuenta de su trabajo, que informe es de laboriosidad y honradez la actuación de la actual Junta direcrectiva de España Integral.

Fué nombrada nueva Comisión de glosa, integrada por los señores Luís Castro Varela, Adolfo Vieites y Gumersindo Vázquez.

El tesorero de la institución, señor Ramón Marín Peinado, presentó los balances correspondientes a los meses de mayo, junio, julio y agosto, siendo aprobados por unanimidad.

En asuntos generales se concede la palabra y hacen uso de ella diversos asociados para proponer ideas que todas son tomadas en consideración.

Y terminó la Junta general ordinaria para dar comienzo a la extraordinaria.

REFORMA DEL REGLAMENTO

A las diez siguió la Junta general extraordinaria, conociéndose el trabajo que la Comisión presenta a la General y empezando la discusión del nuevo Reglamento.

Fueron aprobados 7 capítulos con 42 artículos y numerosos incisos.

La Junta general, casi por unanimidad aprobó y sancionó la nueva ley social, que es, para orgullo de España Intgeral, algo nuevo y original.

El primer capítulo trata del nombre, objeto y fin de la Asociación.

El capítulo 2 del ingreso y clases de asociados.

61 3 de la clase de asociados.

El 4 de los deberes y derechos de los asociados.

El 5 de la suspensión y pérdida de derechos.

El 6 de la forma de gobierno; el 7 de las Juntas del Directorio; el 8, del presidente general; el 9, del mandatario; el 10 del prefecto; el 11 del secretario general; el 12 del tesorero general; el 13 del secretario interventor; el 14 de los vices; el 15 de los vocales del Directorio; el 16 del conciliario; el 17 del Consejo de fundadores.

La Junta general aprobó por unanimidad el trabajo presentado por la Comisión designada, salvo pequeñas enmiendas en algunos capítulos.

ALGO ORIGINAL

En lo sucesivo el gobierno de España Integral estaré constituído de la siguiente manera:

Un Directorio, integrada por un presidente general, un vicepresidente, un mandatario, un prefecto del Directorio, un secretario general, un vicesecretario general, un subsecretario o secretario particular del presidente general, un secretario interventor, un vicesecretario interventor, un tesorero, un vicetesorero, un conciliario y diez y seis presidentes de Secciones.

Una Asamblea deliberativa, de cuya composición hablaremos otro día.

Un onsejo de fundadores y una Junta general.

Otro día daremos a conocer las altas finalidades de las diez y seis nuevas Secciones de España Integral, todas ellas con nombres nuevos y fines hermosísimos.

El nuevo Reglamento da muchísimos más derechos al socio, hace más democrática la institución, la manera delegir sus directores y los medios de retirar aquellos que no cumplan con su alta misión.

Asistieron a la Junta general más de cien socios, entusiastas y valiosos elementos que vieron con simpatía la gran labor que llevó a feliz término la Comisión designada.

La Junta general seguirá la semana entrante, previo el anuncio oportuno que se hará en la Prensa de esta capital.

LA GRAN VERBENA

De manera extraordinaria cunde el entusiasmo en toda la Habana para asistir a este acto que será extraordinario.

Las gentiles damitas de España Integral diariamente se reunen para tomar acuerdos, interesadas en la venta de entradas.

La preparación y organización de este grandioso festival corresponde casi en toda su totalidad a la Junta del Comité de Damas.

Tres secciones de jóvenes ayudarán en su noble cometido al gentil Comité de Damas: las secciones de Orden, Bellas Artes y Sport.

La entrada para este festival vale 80 centavos para caballeros.

Será el día 3 de noviembre próximo.

LA GRATITUD DE LOS ASOCIADOS DEL CENTRO GALLEGO

Continúan llegando cartas a la Presidencia de la C. Ejecutiva de este importante Centro. Ayer recibió el Presjdente, señor el Presidente, señor Bouza la siguiente:

Habana 18 de Octubre de 1928.

Sr. Jesús María Bouza.

Presidente del M. I. Centro Gallego.

Habana.

Muy distinguido señor:

Agradecido a las muchas atenciones que conmigo han guardado en la Casa de Salud "La Benéfica" donde estuve recluido para someterme a una intervención quirúrgica por el competente Dr. Emilio García Tudurí el día 15 de Septiembre ppdo y de la que quedé perfectamente bien, tengo el gusto de enviarle la presente para testimoniar al referido doctor así como a los enfermeros del Pabellón 7 mi gratitud más sincera.

Aprovecho esta ocasión para significarle mis simpatías hacia usted por el estado de progreso y adelanto completo que ha alcanzado nuestra casa de salud que constituye hoy un galardón más para nuestra Institución.

Muy atentamente de usted.

José Rodríguez LOPEZ.

Pabellón 7 No. 137.

PERIODO ELECTORAL EN EL CLUB TENERIFE

El próximo día 12 de Noviembre, de acuerdo con las reformas introducidas en los vigentes Estatutos se abre el periodo electoral de este Club por el cual pueden ser presentadas en la Secretaría, cuantas candidaturas sean oportunas los señores socios, firmandolas cinco de estos, que deberán acompañar sus recibos del corriente mes.

No se admitirán en las Elecciones Candidaturas que no se ajustaren a lo determinado en el nuevo Reglamento.

CELEBRARA ESPLENDIDA FIESTA EL CLUB CANDAMO

Celebró junta general extraordinaria este Club, bajo la presidencia del señor Antonio Tamargo, ocupando sus puestos en la mesa el vicepresidente señor Fermín Fernández, el tesorero señor Ramón López y el secretario señor José Menéndez.

Se dió lectura al proyecto de reformas al reglamento presentado por el señor Tamargo y ya aprobado por la directiva, y acto seguido se abrió discusión del mismo tomando parte en la deliberación los señores Julio González, Celestino Espolita, Manuel Fernández, Ramón López, Celestino Suárez, Manuel Areces, José López, Rafael Alvarez, Cándido Granda y Fernando López.

Dicho proyecto que abarca 16 artículos, fué aprobado en su totalidad con una modificación al artículo 15, propuesta por el señor Celestino Suárez y otra del señor Rafael Alvarez al artículo 20.

El objeto principal de las reformas era regular las fiestas, es decir, fijar la cantidad de ingreso necesaria a este capítulo para poder celebrar una jira todos los años que es el deseo de la inmensa mayoría de los socios y quedado el capital con que cuenta el fondo benéfico y el de escuelas en nada se habrán de resentir esos servicios.

Finalmente se acordó celebrar una espléndida jira.

SALON DE INSTRUCCION DE JUVENTUD DE LA BARQUERA

La Junta directiva de esta Sociedad trabaja afanosamente con objeto de que sea pronto una realidad la construcción de un salón de instrucción que habrá de fabricarse en La Barquera.

Para que así sea la Junta directiva hace un noble llamamiento a todos sus socios y paisanos para que les ayuden en su nobilísima obra.

HERMOSA VELADA CELEBRADA EN EL CLUB MADRILEÑO

El cuadro artístico María Guerrero obtuvo un ruidoso triunfo

Anoche en el elegante Club Madrileño se celebró otra graciosa y donosa velada, acto al que concurrió la numerosa y selecta concurrencia que concurre a todas las horas de arte que se celebran en tan querido Club.

La presidían el presidente, señor Eduardo García Marugan, el vicepresidente Blas Manzanero; el secretario, señor Emilio Soldevilla, el tesorero señor Feliciano Zafra, el vice, señor Bernardo Alvarez, el secretario contador, señor Antonio Fernández Pernas, rodeados de todos los señores de la Junta directiva y del numeroso y precioso Comité de Damas, concurriendo también casi todos los asociados.

Después de la sinfonía por la brillante orquesta, el cuadro artístico "María Guerrero", desempeñó el juguete cómico en dos actos titulado "El drama de la botica", en cuyo desempeo todos los actores y actrices cosecharon aplausos.

Bello intermedio por la orquesta del Club,; "De mi Madrid", por la niña Ofelia Contreras Soldevilla, que estuvo encantadora.

Después "Júrame" por el tenor señor Gervolés, acompañado al panio por la señorita Josefina Rivera; el monólogo original de Luís Esteso titulado "El distraído", por el señor Tomás Martínez; el tango argentino, por la pareja de bailes señorita Clarita Sánchez y el señor Antonio Peña, acompañados al piano por la señorita Silvia Castellanos; "Los anunciantes modernos" por los señores Emilio Graciani y Angel Iglesias.

Cerraron la brillante velada la señorita Emilia Dominovich, cantando escogidos cuplés, y la niña Lolita Castro y la señorita Emilia Torou Dominovich, cantando varias canciones de su repetorio.

Horas encantadoras del Club Madrileño.

PROPAGANDA EN EL CIRCULO OVETENSE

Celebró el Circulo Ovetense de la Habana una importante reunión con el fin de fomentar la Sección de Propaganda; asistieron a ella, los señores Demetrio Menéndez, Presidente, p. s. r., celoso co-asociado que se desvela por el triunfo y éxito de Oviedo, el competente Secretario señor Antonio Martínez que en el poco tiempo que lleva actuando en dicho cargo, ha puesto de manifiesto su entrañable amor por el Círculo, Victoriano Secades, Vice-Presidente activo y emprendedor de fiestas agradable y que hacen revivir los recuerdos del Campo de San Francisco, con los no menos entusiastas y siempre dispuestos a laborar por el mayor engrandecimiento de Oviedo, Zoilo Menéndez, Aurelio Alonso, Eduardo Gómez y Francisco Méndez-Mori. Como dejamos dicho, el principal fin de la reunión convocada por el Presidente, fué para nombrar los miembros de la Sección, habiendo acordado dejarla constituída en la siguiente forma.

Presidente: Victoriano Secades, Vice-Presidente: Francisco González-Mori, Secretario: Zoilo Menéndez y Vocales: Eduardo Gómez, Enrique Alonso, Juan Alvarez, Juan Montes, José Díaz, Aurelio Alonso, Serafín Alvarez, Castor González, Rogelio Cabal, Manuel Fernández Zarza, a quienes se les remitirá el nombramiento de los cargos y convocará para la toma de posesión.

En esta reunión los señores antes mencionados han tratado importantes acuerdos que habrán de llevar a la práctica por redundar en beneficio del Círculo Ovetense, tales como, Reforma del Reglamento, creación de la Sección de Beneficencia para los socios, y admisión de socias, con cuota especial.

Dado el ánimo reinante en todos los asociados después de celebrar las pomposas fiestas de "San Mateo", es de esperar que presten su ayuda y cooperación todos los ovetenses amantes de Oviedo y que las listas de asociados vaya en aumento.

Se nombró una Comisión para visitar a los ovetenses aun cuando no sean socios, que se encuentren enfermos, bien en la Covadonga, ya en sus domicilios.

ACTOS PARA HOY

CENTRO ASTURIANO.— Junta directiva, a las ocho y media de la noche.

CENTRO GALLEGO.— Comisión ejecutiva, a las cuatro de la tarde.

ASOCIACION DE DEPENDIENTES.— Conferencia por el doctor Alejandro A. Riveira.

CLUB PILOÑES.—Junta general, en el palacio del Centro Asturiano, a las ocho y media de la noche.

LA EXCURSION DE LA ASOCION DE DEPENDIENTES A HERSHEY

Ayer publicamos la noticia de haberse confeccionado el programa combinado por la Sección de Propaganda de la Asociación de Dependientes, para la gran excursión al Central "Hershey", que según saben nuestros lectores ha de tener lugar el día 11 del próximo mes de Noviembre, segundo Domingo del mismo, y hoy damos a continuación dicho programa para satisfacer los deseos de muchas de las personas interesadas en concurrir a las fiestas proyectadas para la fecha anunciada.

PROGRAMA

A las 9 a. m. del día 11 de Noviembre saldrá de la Estación de los Ferrocarriles Unidos, la excursión en coches de primera regresando a las 7 p. m.

A la llegada de la excursión al central "Hershey" serán obsequiados los excursionistas con una rica merienda compuesta de lechón asado, Tamal, Ruedas de Pescado, Pan, Laguez o Agua Mineral.

Despues de la merienda se celebrará un desafío de Base Ball entre los clubs de la Asociación de Dependientes y el del Central "Hershey" y habrá un match de Foot Ball entre los festejados con una espléndida matinee bailable en la glorita del bello Central, siendo amenizado famoso Jazz Band y un acreditado sexteto de esta Capital.

Habrá en el tren excursionista un esmerado servicio de refrescos, regalos a las damas donados por distintas casas comerciales de esta Capital, y mucha alegría.

Los boletines para la excursión están a la venta en el local de la Sección de Propaganda del Centro Social de 7 a 10 de la noche, y durante el día los expedirá elconserje.

Precios de los boletines: $2.50, (Dos Pesos cincuenta centavos) con derecho a disfrutar de todos los números del programa de la fiesta.

Además en la vidriera de Tabacos de la Casa de Salud habrá boletines a la venta.

LABOR DE PROPAGANDA DE AGRUPACION VALDEORRESA

Muy concurrida estuvo la reunión que en días pasados celebró la entusiasta Sección de Propaganda, de la Agrupación Valdeorresa que con ferviente amor preside el Sr. Antonio Nuñez.

Esta reunión se llevó a cabo con el único fin de tratar sobre su reorganización, quedando constituida en la forma siguiente: Presidente, Antonio Nuñez, Vice: Juan Palmero, Secretario: Carlos López, Vice: Manuel Vilariño; Vocales: Manuel Cao, Avelino Barcia, Eliseo Alfonso, José Vizcaya, Dietino Carriba, Antonio Murias, Isaac Prada, Manuel Cañas, Ovidio Domínguez, Ignacio González, Seicenciano García.

Dado el gran entusiasmo que existe entre los componentes de este organismo, es de esperar muchos éxitos.

CON TRES BRILLANTES ACTOS, FUE CELEBRADO POR LOS CASTELLANOS EL "GRAN DIA DE CASTILLA", AYER

En la Iglesia del Carmen, en la Casa de Salud "Santa Teresa de Jesús", magnífico baile en el Centro. "Castellanos unidos formando un haz, todos para uno y el triunfo es vuestro"

EL GRAN DIA DE CASTILLA

Día completo el de ayer, día de triunfo rotundo, inmenso, para los castellanos. Ya era hora de que los castellanos que siendo los más, fueron siempre los menos por sus divisiones, injustificadas siempre y siempre irrazonadas, triunfen como deben, como lo exige su nombre, la región que en Cuba representan, Castilla, la grande, la triunfadora siempre, la inmortal. Hora es ya de que los castellanos se unan, como, en frases brillantes, repitieron ayer; primero, el padre Julio de la Cruz, religioso carmelita, en el Carmen; el padre Monseñor Eustasio Fernández, burgalés, ilustre presidente de la Beneficencia Burgalesa, después en el acto de bendecir la primera piedra de los nuevos pabellones de la casa de salud, y el doctor José Vidaña, talentoso letrado cubano, vastago de recia rama castellana e hijo de un fundador del Centro y la Beneficencia castellanas, en el mismo acto, "Hora es ya, que los castellanos, **unidos como los "haces" o "fascio"**, símbolo del poder romano, en tiempos en que era Roma, dueña y señora del Mundo; adoptando el lema del escudo de los Estados Unidos, de Norte América. "Muchos en uno", pero reformado, "todos en uno", creen lo que conciban, y sean lo que deben ser, por que además de ser los mas, son de los mejores. Después de presenciar los actos de ayer, después de ver el entusiasmo que reinaba, entre los miembros de la gran familia castellana, creemos firmemente que esa hora sonó y que, sin perder tiempo debe aprovecharse el momento y hacer que el centro y la casa de salud sean lo que es preciso que lleguen a ser, lo que debe exigirse a los castellanos que sea.

EN EL CARMEN.

La solemne misa en honor de Santa Teresa de Jesús, la excelsa escritora castellana, gloria de Castilla y España, fué escuchada por casi todos los castellanos del Centro y de la Beneficencia y por numerosos castellanos que sin pertenecer a estas colectividades, quieren y deben pertenecer a ellas. El encargado de Negocios de la Legación de España. Sr. Maldonado, con el vicecónsul señor Pedro Gutiérrez; el Presidente de la Beneficencia señor Manuel Alvarez Valcarcel, y el del Centro, señor Elías Rada, presidían, asistiendo además, todos los vocales de la Beneficencia, el Secretario señor Luis Vidaña, los presidentes de los Clubs y Colonias Castellanas, señores Monseñor Padre Eustasio Fernández, presidente de la Beneficencia Burgalesa; Garcilaso Rey, Vicepresidente del Centro y Presidente del Club Colonia Leonesa; señor Florián Guerra, presidente de la Colonia Zamorana; señor Paredes, presidente de la Colonia Palentina; señor Sánchez, presidente de la Colonia Salmantina; todos los vocales de la directiva del Centro, con el vicepresidente señor Juan Ramos y señores Mariano Larín, Ricardo Veloso, Emilio Cuenllas, Indalecio Cimadevilla, Filemón Carmona, Alfredo Martínez, Jacinto Gallo, Nicolás M. Merino, Constantino Tirador, Agustín Guerra, Salvador Fernández, José Alonso, José M. Rodríguez, Bernardo Alvarez, Rafael Blanco, Angel M. Romillo, Manuel S. Prieto, Alejandro Villada, Juan M. Robles, Tomás Franco, Vicente Antuñano, Claudio Luelmo, Vicente Lomas, Juan Hoyos, Angel Villafranca, David Castañón, Agustín Martínez, Juan Sierra, Severino Iglesias, Miguel Nistal, José H. Rico, Carlos Pérez, Ramón García, Gregorio García, Manuel Petisco, Manuel Bajo, Restituto Rodríguez, Mariano Martín, Amador Alvarez, Tomás Alonso y Martín Aparicio.

Figurando entre ellos como es lógico los presidentes de Propaganda, señor Carmona; de Sanidad Sr. Cimadevilla; de Administración Sr. Rey y de Recreo y Adorno Sr. Romillo; el Secretario general Sr. Rafael Palau; el Tesorero Sr. Cuenllas; el expresidente del Centro Sr. Daniel Pellón; el letrado consultor del Centro doctor José Vidaña, los connotados miembros del Centro doctor Teodoro y Victor Cardenal... Puede decirse que a la misa acudió como antes decimos, el Centro Castellano, y la Beneficencia y los Clubs y Colonias castellanas.

El sermón a cargo del ilustrado padre Julio de la Cruz, religioso carmelita, fué una bella oración religiosa, cantó en ella las glorias de la seráfica y excelsa castellana Santa Teresa de Jesús. Tuvo párrafos brillantes cantando a Castilla y exhorta a los castellanos a ser religiosos, a unirse formando una pretado haz; a venerar a la memoria de la Santa Teresa de Avila, modelo de mujeres castellanas, y a proteger a la Beneficencia y al Centro, representación de Castilla en Cuba.

Por lo que respecta a la representación femenina en la misa, podemos decir que si trataramos de citar a todas las castellanas, esposas e hijas de castellanos que asistieron al acto, necesitaríamos llenar varias columnas de este periódico. Trataremos después al relatar la concurrencia en la casa de salud de dar una ligera idea de la concurrencia.

EN LA CASA DE SALUD.

Toda aquella enorme concurrencia se trasladó a la casa de salud Santa Teresa de Jesús en Arroyo Apolo. Allí, en el lugar en que serán emplazados los nuevos pabellones estaba colocada la primera piedra del nuevo pabellón de tuberculosos, y preparada mezcla de cemento para asentarla.

El padre Monseñor Eustasio Fernández, presidente de la Beneficencia Burgalesa, y castellano entusiasta, cien por cien, como ahora se dice, revestido para el acto, bendijo la primera piedra. Actuó de madrina en el acto la bellísima Srta. Elena Rada, "pochona de castellano, y española, ya que nació en Canarias, amante hija de el señor Presidente del Centro.

El padre Eustasio al terminar la bendición, pronunció breves y elocuentes frases que fueron entusiasticamente aplaudidas. Después de congratularse de actuar en aquel acto, símbolo fehaciente de la grandeza del Centro Castellano y de la religiosidad de los castellanos, les exhorto en entusiastas frases a unirse, a formar un apretado haz, como símbolo de fuerza, adoptado por Roma, en su escudo. Una vara sola, la rompe cualquiera, un haz no hay quién lo quiebre. Recordó también el escudo americano, que tiene como divisa "Pluribus in unum". Muchos en uno, que debe ser la divisa de los castellanos. Por último tuvo frases de encomio para el Centro y su actual directiva, que daba el nombre de los dos nuevos pabellones a dos leales adversarios suyos en las elecciones, como muestra de que ni existe rencor, ni diferencias ante el Centro..

Habló después el doctor José Vidaña, que después de pronunciar elocuentes frases cantando las glorias del Centro y exhortando a la unión a los castellanos, pidio que el nuevo pabellón que se construirá inmediatamente lleve el nombre del actual Presidente social. señor Elías Rada, como premio a su titánica labor por el engrandecimiento del Centro Castellano. Gran ovación. Por último, pide que el año próximo, la festividad de Santa Teresa se celebre como el año actual con mayor esplendor si es posible, pero que los actos religiosos se celebren, no en una gran iglesia, sino en una capilla, pero en la casa de salud de los Castellanos para que en ella también, entre los suyos, en "su casa", puedan las castellanas jurar amor eterno a su esposo y recibir el agua bautismal, los hijos de los castellanos. Grandes aplausos premiaron el elocuente discurso del doctor Vidaña.

Los nuevos pabellones llevarán los nombres de "Manuel Rabanal" e Inocencio Blanco. El primero excusó verbalmente su asistencia por tener un compromiso ineludible e inapazable anterior, y el segundo el señor Blanco, que desde el fallecimiento de su esposa, modelo de castellanas, virtuosas y buenas, está recluido en su domicilio sin hallar lenitivo a su grande y justo dolor, dedicado solamente a recordar a la querida muerta, dirigió al presidente del Centro una cariñosísima carta, de la cual solamente copiaremos esta parte que demuestra el cariño que al Centro profesa este buen castellano, y su nobleza ante el adversario en pasadas elecciones: "Viéndome impedido de asistir personalmente a ese acto, deseo felicitarle y expresarle mis simpatías por la inmejorable labor que está realizando en beneficio del querido Centro Castellano". Este párrafo como antes decimos muestra la grandeza de los castellanos y contando con hombres así, es imposible que el Centro no llegue a ser lo que será.

Oímos y como rumor repetimos, esperando que se confirme para bien del Centro Castellano, y gloria de la Colonia Zamorana, que un connotado zamorano, el señor Veloso, tiene el proyecto de construír ayudado por los zamoranos un nuevo pabellón, el de hidroterapia, que llevará el nombre de Zamora, ostentando en su frontis el escudo de la noble tierra zamorana. Esperemos que se confirme y hombres son los zamoranos y especialmente el señor Veloso, de arrestos para ello.

La concurrencia fué finamente obsequiada por la Sección de Recreo y Adorno y el insuperable Secretario y presidentes señores López y Martínez Romillo y el administrador de la casa de Salud señor Aurelio Saravia con dulces tabacos y laguer.

LA CONCURRENCIA

A los asistentes a la misma agregaremos todo el cuerpo Médico, de los cuales muchísimos asistieron también al Carmen; doctores Eugenio Torroella director; Gaspar Nodarse vicedirector; Fortún; Smith; Blanco; Abascal; Sánchez Pessino; Fernández; Tosar y Regente de la Farmacia, doctor Oscar González.

Señoras de Petisco, presidente del Club Villarino; De Pellón, Sra. y Srtas Rada; Sra y Srtas: Luelmo; Lomas e hijas; Sra. de Antuñano; Vicenta Lasarte; Sra. de Requejo, muy mejorada de su enfermedad; Sra. de Villada; Sra. de Rodríguez; de Fernández; de Rey; de Tirador; Clemencia García; Manuel Casa; Marina Garte; Anselma Fernández; De Planas; y muchísimas más imposibles de reseñar por la extensión de estas notas.

EL BAILE

Por la noche en el Centro el baile organizado por la Sección de Recreo y Adorno del Centro y las Colonias y Clubs castellanos, fué algo grandioso. No se podía dar un paso materialmente por los salones del Centro.

Gran Día de Castilla, Exito rotundo, definitivo, del Centro, Beneficencia y Clubs y Colonias Castellanas y sobre todo, triunfo de los castellanos y de Castilla.

Sea enhorabuena.

M.E.C.D. 2016

ANUNCIOS CLASIFICADOS DE ULTIMA HORA

A-3333 A-1014

A ALQUILERES DE CASAS

A1 HABANA

AGUIAR, 134, ENTRE MURALLA Y SOL

Se alquilan estos magníficos y bien ventilados altos compuestos de sala recibidor cuatro habitaciones amplias baño intercalado, agua caliente, timbre eléctrico; cocina de gas; pantry; lavadero y cuarto de criados, con servicio sanitario completo Acera de la brisa Informa: J. Barquín y Co. Muralla y Aguiar Teléfono A-7858.
UH A_1 S8298 26 Oct.

ALQUILO espléndidos altos Prado 62 esq. Colón completamente amueblados o sin ellos. Acera de la brisa. Tiene garage. Teléfono M-6149.
UH A1 48850 31oct

VILLEGAS 109

Casi esquina Muralla se alquila este 2do. piso, cinco habitaciones, sala, recibidor, gran comedor, servicios intercalados. Precio situación. Informan Muralla 103, F-5506.
A1 28730 29 Oct.

SE ALQUILA

cómodo primer piso alto Progreso 11, entre Villegas y Aguacate, inmediato al Nacional City Bank. Llave en los bajos. Teléf. U 1946 y A-8410.
UH A1 S8471 24 Oct.

ALQUILO Zanja 116-A 118-B altos, sala saleta, tres cuartos, baño intercalado, comedor al fondo y demás servicios llave botica. Informes teléfono U 1398.
A1 48846 26 Oct.

ALQUILO Inquisidor 48 altos y bajos sala recibidor cuatro cuartos, baño intercalado comedor al fondo. Llave en la misma. Informes U 1398.
A1 48847 26 Oct.

ALQUILO, San Miguel 288 y 290, entre Infanta y Basarrate, cada una con sala, saleta, tres habitaciones, baño, demás servicios. Modernas. Alquiler: $45. Informan: F-5241. Llave en la bodega.
UH A_1 48219 24 Oct.

SAN NICOLAS núm. 160, próximo a Reina; se alquilan los bajos; tienen sala, saleta, 2 habitaciones, baño y cocina. Informan teléf. F 5929.
UH A1 S8401 22 Oct.

EN MORRO casi esquina a Refugio; se alquila una casa compuesta de sala, 2 cuartos, servicios patio y cocina. Informan: Casa Vigil. M-5170.
UH A-1 S_8403 22 Oct.

EN 70 PESOS

se alquila el alto de San Lázaro 54 una cuadra de la glorieta del Malecón, con sala, comedor, cuatro cuarto y baño informan al fondo Malecón 12 bajos.
UH A1 48441 24 Oct.

EN $60 SE alquila el fresco y ventilado alto de la casa San Rafael y San Nicolás con sala comedor tres habitaciones baño completo y cocina la llave en la bodega su dueño Malecón 12 bajos

BERNAZA 65 casi esquina a Muralla se alquilan varios departamentos independientes de $12, $14 y $20, en la misma informa la encargada.

EN $50 SE alquila el alto de la casa calle San Nicolás 90 con sala, comedor tres habitaciones baño y cocina, la llave en la bodega. Su dueño Malecón 12 bajos.
UH A1 48440 24 Oct.

SE ALQUILA en Infanta 62 1|2 esq. a Sitios un primer piso con todos los servicios modernos, tiene 3 cuartos agua con abundancia. Informan en la misma.
UH A1 S8438 23 Oct.

A VIVIR MUY BARATO

Dos casas modernas, altos, $32, bajos $34. Sala, saleta, tres cuartos, una cuadra de los tranvías. Calle de Cruz del Padre y Velázquez. Llaves e informes bodega. Dueño: A-7841 y M-5798.
(A-1) UH 48518 27 Oct.

NEPTUNO, No. 356, frente a la Universidad, todos los tranvías y ómnibus en la esquina. Amplia, elegante y fresca, agua abundante. Precio: $70.00. Teléfono F-2171.
UH A-1 S-8416 22 Oct.

ALTOS de esquina. Se alquilan los de Animas 70, por $70. La llave en los bajos. Informes, de 4 a 6, Empedrado 17.
A-1 UH 486 23 Oct.

SE ALQUILAN los frescos altos San Lázaro 264-66 esquina a Perseverancia. Tienen motor con bomba para el agua, 3 cuartos sala, saleta, comedor, baño intercalado y cocina, dos cuartos más en la azotea con baño, pisos de mosaicos y una terraza al frente. Informa doctor Trelles, Cuba 76 y 78, teléfono A 2858.
UH A1 48701 23 Oct.

A2 VEDADO

REBAJADA de renta se alquila la casa de la calle Baños, 241, entre 23 y 25 compuesta de sala, comedor, cinco cuartos y demás servicios. Informan San Lázaro, 237. Tel. U-1319.
UH A-2 47725 24 Oct.

SE ALQUILA chalet calle O núm. 10, entre 17 y 19, con muchas comodidades y también un piso en el edificio Piloto con garage y elevador puede verse a todas horas. Informan en la misma.
UH A2 S8364 22 Oct.

EN $100 SE alquila la casa calle A número 7 entre 3a. y 5a, Vedado, de alto y bajo con las comodidades siguientes en el bajo, sala, saleta, comedor, dos habitaciones baño y cocina, en el alto cinco habitaciones, baño completo, y una habitación en la azotea para criados con su servicio la llave en el solar del frente por tercera el encargado, su dueño e informes Malecón 12, teléfono M 3227.
UH A2 48589 25 Oct.

SE ALQUILAN los bajos y altos de la casa Calzada 161 entre 20 y 22, Vedado; compuesto de cinco y cuatro habitaciones, hermoso patio; magnífica terraza garage y demás comodidades. Informan en la misma.
A2 48735 24 Oct.

CALLE 17 entre 18 y 20, alquilo casa planta baja acabada de construir, jardín, sala, cuatro cuartos, baño intercalado, comedor, cocina calentador gas cuarto y servicio de criados. Precio $65 pesos informan en la botica.
A2 48833 25 Oct.

A4 JESUS DEL MONTE

EN $45.00 ALQUILO

La casa de nueva construcción, que consta de portal, sala, tres habitaciones, comedor, cocina, completo servicio higiénico intercalado, otro para criados, con abundancia de agua fría y caliente en toda la casa calle Jesús Rabí No. 23 (antes Dolores) a una cuadra de los tranvías de Jesús del Monte. La llave en la misma. Informes: teléfono A-4577.
UH A_4 48513 27 Oct.

ALQUILO una casita en la calzada de Jesús del Monte 352 esquina a Santa Irene, entrada por Santa Irene, la llave en la bodega y en los altos de la misma. Teléf. M 1169. El dueño Empedrado. No. 9.
A4 48830 24 Oct.

EN LA FLORESTA, barriada de Santos Suárez, calle Freire de Andrade 43 esq. Juan Delgado, se alquila un hermoso Chalet de reciente construcción, con recibidor, sala, tres cuartos, baño intercalado completo, gran comedor y cocina. Calentador con agua fría y caliente. Hermoso jardín todo el frente la casa y gran patio al lado. Precio de situación. Llave e informes bodega de la esquina, teléf. I-7206. Dueño Teniente Rey 102, bajos.
A4 48765 25 Oct.

A8 MARIANAO

SE ALQUILA la hermosa casa Samá, 4, en Marianao, con sala, comedor, seis cuartos y uno alto, baño y servicio para criados. La llave al lado. Teléfono A-1805.
UH A-8 S8315 21 Oct.

B OTROS ALQUILERES

B1 DEPARTAMENTOS

APARTAMENTO elegantemente amueblado, con sala, comedor, dos cuartos, baño intercalado, agua caliente, cocina de gas. Se alquila por dos meses o más, Lealtad 48 y 50-B, entrada por Virtudes. Teléf. M 3565.
B1 48852 24 Oct.

SE ALQUILA un hermoso apartamento a señora sola o matrimonio sin niños. Moral. Muy barato en San José, 79, altos vista calle.
UH B-1 48636 23 Oct.

B2 HABITACIONES

MURALLA 55 altos, entre Habana y Compostela. Se alquilan dos espléndidas habitaciones, una con balcón a la calle, otra da a una hermosa terraza. Hay baño, luz, teléfono. Casa de moralidad.
UH B-2 48339 24 Oct.

A PERSONA de toda seriedad alquilo dos frescas e independientes habitaciones en azotea de casa particular Amistad entre San José y Barcelona. Informes F 5929.
UH B2 S8439 23 Oct.

OBRAPIA 96-98. Se alquilan habitaciones una con balcón a la calle y un gabinete mamparas de 3x4 y otras interiores grandes y frescas con lavabo de agua corriente. Luz toda la noche precios de situación, para oficinas u hombres solos. Informes el portero.
B2 48781 26 Oct.

CALLE Nueve núm. 46, entre F y Baños, habitaciones frescas modernas, baños intercalados. Informes en la misma.
B2 48764 24 Oct.

AVISO

Rebaja de alquileres por cambio de dueño la finca habitaciones a $8, $9 y $10, Marqués González núm. 1-A, casi esq. a Neptuno, también hay en Oquendo número 19, casi esquina a Neptuno.
(B2) 48811 5 Nov.

C COMPRAS

C9 FINCAS RUSTICAS

PROFESORA de piano, se ofrece para dar clases a señoritas y niñas en su domicilio, Edificio Nueva Isla, Monte y Suárez, Departamento 318. Precios módicos.
C9 48739 24 Oct.

D VENTAS

D1 CASAS

VENDO en la Víbora, junto al paradero moderna y muy bonita casa. Jardín, portal, sala, saleta, 3 cuartos, baño intercalado y de criados, comedor, cocina y jardín al fondo. Teléfono I-6347.
D-1 UH 47801 23 Oct.

APROVECHE ESTA OPORTUNIDAD

en $2.500 casa moderna sala 2|4 techos de cielo raso, una cuadra de la calzada de Luyanó, dueño Luyanó 132 café Hijas de Galicia.
D1 48831 23 Oct.

D2 SOLARES

VEDADO vendo solar calle catorce entre once y trece, tiene algo fabricado, parte alta, propio para una industria. Informe teléf. F 5460.
D3 48732 31 Oct.

D3 ESTABLECIMIENTOS

OCASION vidriera tabacos, quincalla y billetes, se vende en lo mejor de la Habana, buen contrato y fácil pago. Razón: Muralla 103, almacén. Y en el segundo piso de 7 a 8 y de 12 a 2. Señor Lizondo.
D3 48728 5 Nov.

BARBERIA moderna, elegante, se vende casi regalada tener otra, contrato clientela propia; alquiler módico, casi esquina, punto céntrico, informan su dueño. San Rafael, San Francisco.
D3 48719 24 Oct.

SE VENDE una barbería barata. Figuras núm. 54, esq. Monte.
D3 48824 26 Oct.

D4 AUTOMOVILES Y ACCS.

HUDSON cerrado y abiertos de 7 pasajeros gomas balloon chapa particular se venden muy baratos a plazos cómodos, completamente garantizados Príncipe 47, entre Espada y San Francisco.
D4 48848 26 Oct.

D7 INSTRUMENTOS DE MUSICA

POR VIAJE extranjero vendo magnífico piano tres pedales, juego cuarto, tres camas Simmons, y otros muebles. Campanario 197 1er. piso. Informa doctor Rodríguez de 10 a 4. Tarde.
D7 48786 26 Oct.

E SE SOLICITAN

E1 CRIADAS Y CRIADOS

SE SOLICITA una criada de manos, española, con referencias, en calle 4 número 128, entre 13 y 15. Teléfono F-3469.
A-1 UH 48482 22 Oct.

SE SOLICITA una muchacha para los quehaceres de una casa, si no sabe se enseña. San Rafael 14 altos.
(E1) 48712 24 Oct.

NECESITO criado de mano con recomendación de buenas casas sueldo $40 y un muchacho español para ayudante $18. Compostela 58.
E1 48758 23 Oct.

E3 PARA 2 SERVICIOS

SE SOLICITA muchacha española mediana edad, para cocinar poca familia y ayudar algo a la limpieza. Debe dormir en la casa. Sueldo: $25.00. Sra. de Real, 16 entre 5ta. y 7ta. Reparto Miramar. Teléfono FO-1313.
UH E-3 48453 21 Oc.

SE SOLICITA una joven española para cocinar y hacer los demás servicios de una casa de un matrimonio. Sueldo $25.00. Amistad 47 3er. piso. Entre Neptuno y San Miguel.
E3 48755 24 Oct.

E10 VARIOS

SE SOLICITAN una institutriz de nacionalidad americana o alemana y no muy joven y una criada española con recomendaciones. Hotel Pasaje.
(E10) 48837 24 Oct.

SOLICITO matrimonio español sin niños, que viva o quiera ir a Jesús del Monte, encargado de casa vecindad chica. Dueño Belascoaín 126, 8 a 2 mañana, 7 a 10 noche.
E10 48757 23 Oct.

F SE OFRECEN

F1 CRIADAS Y CRIADOS

JOVEN española se desea colocar de criada de manos o cuartos o comedor, informan Reina 98, tintorería, teléfono A 1727.
F1 48752 24 Oct.

SE DESEA colocar una joven española para cuartos o comedor, quiere casa moral tiene buenas referencias y no repara sueldo. Teléf. M 9731.
F1 48822 24 Oct.

SE OFRECE una joven de color para limpiar por horas, no le importa trabajar todo el día, dejándola dormir fuera. M 3323.
F1 48829 24 Oct.

SE OFRECE joven castellana para criada de mano. Teléf. M 1957.
UH F1 48825 23 Oct.

SE DESEA colocar una joven española, para criada de mano o de cuarto, es fina y trabajadora Informan M 3373.
F1 48720 24 Oct.

SE OFRECE un cocinero repostero asiático cocina criolla española muy limpio buenas referencias particular preguntar por José Lee. Teléf. M 3229.
F1 48733 24 Oct.

DESEA colocarse joven española para cuartos para matrimonio solo, tiene buenas referencias. Informan calle G y 9 Vedado, teléf. F 6150.
F1 48731 24 Oct.

DESEA colocarse una joven española para criada de mano o criada de cuartos, lleva tiempo en el país, tiene quien la recomiende teléfono F 3678.
F1 48729 24 Oct.

SE DESEA colocar una española para cuartos y coser, tiene referencias. Informan en el teléfono M 5498.
F1 48727 24 Oct.

DESEA colocarse joven austriaca para cuartos o comedor, tiene muy buenas referencias y habla perfectamente español. Informan teléf. U 6737.
F1 48725 24 Oct.

SE OFRECE una muchacha española criada de mano sabe coser bien. Tiene referencias. M 7122.
F1 48722 24 Oct.

DESEA colocarse un buen criado de manos en casa particular tiene informes de las casas que ha trabajado. M 3064.
F1 48716 24 Oct.

SE DESEA colocar un joven, español de criado de manos, tiene buenas recomendaciones, sabe cumplir con su obligación. Informan F 6087.
F1 48715 24 Oct.

SE DESEA colocar una joven española para criada y fregar lo de la cocina es trabajadora desea casa formal teléfono FO.2726.
(F1) 48714 24 Oct.

DESEA colocarse una joven española recién llegada para criada de mano. Informan F 1613.
F1 48810 24 Oct.

CRIADO joven español desea colocarse con experiencia sabe planchar ropa de caballero, no tiene pretensiones con referencias. Teléf. M 5075.
F1 48807 24 Oct.

UNA joven peninsular desea colocarse de criada de mano o para habitaciones, sabe trabajar y tiene referencias, no le importa salir al campo. Informan Habana 181, teléf. M 4341.
UH F1 48816 24 Oct.

SE DESEA colocar una muchacha española de criada de manos o de cuartos, informa teléf. A 7660.
F1 48817 24 Oct.

CRIADA de comedor o cuartos se ofrece para casa particular, sabe su obligación, tiene referencias, sueldo 30 pesos. Informan A 3090.
F1 48838 24 Oct.

JOVEN española, con práctica en el país, solicita colocación de criada de manos o comedor, M 4105. No menos de $25.
F1 48756 24 Oct.

DESEA colocarse criada española, es fina y sabe su obligación desea casa de corta familia, tiene referencias. Informan M 4276.
F1 48799 24 Oct.

SE DESEA colocar una muchacha española para criada de mano o para limpiar por horas llamen M 5236.
F1 48798 24 Oct.

SE DESEA colocar una muchacha española para criada de manos o de cuartos, informan teléf. F 6154.
F1 48797 24 Oct.

DESEA colocarse española mediana edad, de criada de mano. Va al campo. Sabe cumplir con sus obligaciones. U-4669.
F1 48795 24 Oct.

SE OFRECE joven española de criada de mano. No le importa ir a los repartos. U 6636.
F1 48794 24 Oct.

SE OFRECE española para criada de mano. Sabe cumplir con sus obligaciones. Tiene referencias. Pregunten por María. U 2386.
F1 48793 24 Oct.

ESPAÑOLA formal desea colocarse para el servicio de un matrimonio o corta familia. Tiene referencias. Pregunten por Cándida. U 4669.
F1 48792 24 Oct.

JOVEN española desea colocarse de criada de mano. Tiene referencias. Pregunten por Agustina. U 4669.
F1 48791 24 Oct.

DESEA colocarse joven español de criado de manos, tiene buenas referencias. Informan teléf. M 8721.
F1 48790 24 Oct.

SE OFRECE una joven española para todo el servicio de un matrimonio o corta familia, tiene referencias. M 3229.
F1 48783 24 Oct.

SE OFRECE una joven española para criada de mano lo mismo cuartos o comedor buenas referencias. Teléf. M 3229
F1 48782 24 Oct.

SE OFRECE un buen criado de manos o camarero. Tiene buenas referencias y sabe servir mesa y no tiene pretensiones. Teléf. M 9578.
F1 48766 24 Oct.

SE DESEA colocar una joven española para criada de mano. Tiene buenas referencias y es muy formal. Informan M 9578.
F1 48771 24 Oct.

DESEA colocarse una joven española para criada de mano, tiene buenas referencias. Teléf. M 3323 y M 9578.
F1 48767 24 Oct.

NECESITO una criada de mano y una buena cocinera sueldo $30 cada una y ropa limpia. Poco trabajo. Compostela 58.
E1 48759 23 Oct.

SE OFRECE española recién llegada para criada, corta familia; tiene modestas pretensiones; no sabe cocinar desea dormir fuera, teléf. A 4792.
F1 48762 24 Oct.

DESEA colocarse una joven española para criada de mano o habitaciones; tiene recomendación de mucho tiempo. Teléfono A 4792.
F1 48761 24 Oct.

SE OFRECE criado de mano experto en todo trabajo y servicio fino; tengo recomendación de casas conocidas teléfono A-4792.
F1 48760 24 Oct.

SE OFRECE muchacha joven de color muy formal para criada o limpieza por horas, no duerme en el acomodo. Informa F 4427.
F1 S8467 24 Oct.

DESEA colocarse señora mediana edad para habitaciones y coser en casa de moralidad. Tiene referencias. Informan Oquendo 40. Teléf. U 1926.
(F1) 48726 24 Oct.

SE DESEA colocar un buen criado de mano español acostumbrado a todo buen servicio de casa particular sabe planchar, tiene buenas referencias de casas conocidas, teléf. M 9813.
UH F1 48812 23 Oct.

F2 COCINERAS Y COCINEROS

COCINERO repostero español se ofrece para casa de comercio o particular o huésped y sabe las tres cocinas y no tiene pretensiones. A 9536.
F2 48749 24 Oct.

UN BUEN cocinero repostero joven chino cocinar a la criolla o española bien siempre muy limpiecito en la cocina muy práctico, tiene referencias. Informan teléfono M 5239. Se desea colocar en casa particular.
F2 48747 23 Oct.

DESEA colocarse señora de mediana edad española para cocinar, cocina española y criolla, entiende de repostería, no tiene pretensiones. María. M 1581.
UH F2 48819 23 Oct.

COCINERO repostero asiático desea colocarse en casa particular, cocina criolla y español, tiene referencias. Informan calle Salud 38, teléf. A 6603 por Juan Jin.
F2 48823 24 Oct.

SE DESEA colocar una cocinera, cocina a la criolla y a la española sabe repostería, conoce la alta cocina llame por teléfono M 4564.
F2 48832 24 Oct.

SE DESEA colocar una excelente cocinera y repostera, cocina criolla y española, con buenas recomendaciones. Pregunten por Josefina y duerme en la colocación. U-4669.
F2 48828 24 Oct.

SE DESEA colocar una cocinera española sabe cumplir con su obligación y tiene referencias. Informan teléf. FO-2777
F2 48827 24 Oct.

BUENA cocinera repostera desea colocarse en casa particular, sabe variar distintos platos a la criolla y americana. Informan en 23 número 268 altos.
F2 48740 24 Oct.

SE OFRECE una buena cocinera cocina española y criolla, sabe de repostería, muy limpia, buenas referencias. Teléfono M 3229.
F2 48738 24 Oct.

SE DESEA colocar muy buena cocinera de color sabe hacer dulces es limpia y con referencias. No duerme en la colocación. M 7122.
F2 48723 24 Oct.

COCINERA entiende de repostería, cocina a la criolla y a la Italiana, hace otro trabajo por la mañana, tiene referencias. Teléf. FO 2625.
F2 48718 24 Oct.

COCINERAS de color mediana edad y con buenas referencias de donde trabajó desea colocarse. No duerme en el trabajo. M 4168.
F2 48717 24 Oct.

DESEA colocarse buena cocinera de color. Informan Barcelona 7. Telf. A-3878.
F2 48802 24 Oct.

COCINERA española desea colocarse, sabe su obligación hace dulces tiene referencias. Informan M 4276.
F2 48800 24 Oct.

DESEA colocarse una señora española para cocinera con una hija para criada de mano tienen referencias se colocan juntas. Informan al teléf. M 4778. San Ignacio y Obrapía. Café.
F2 48789 24 Oct.

DESEA colocarse una cocinera de color hace alguna otra cosa, Soledad 18 esquina San Miguel teléf. U 3523.
F2 48787 24 Oct.

SEÑORA española desea colocarse de cocinera sabe de repostería, tiene referencias. Lamparilla 84.
F2 48785 24 Oct.

SE OFRECE un chinito joven excelente cocinero, cocina española y criolla, sabe de repostería muy limpio, buenas referencias. Teléf. M 3229.
F2 48784 24 Oct.

JOVEN chino muy buen cocinero y repostero, desea colocarse en casa particular. Cocina a la criolla, española y francesa. Cumplidor de su obligación. Informan: teléf. M 5483.
F2 48777 24 Oct.

SE OFRECE joven chino desea colocarse en casa particular, cocina a la criolla española y francesa cumplidor de su obligación y entiende de repostería. Informan Tel. M 2773.
F2 48776 24 Oct.

SE DESEA colocar una cocinera española sabe cumplir su obligación y tiene buen carácter. Monte núm. 130, teléfono A 1456.
F2 48775 24 Oct.

SE OFRECE un buen cocinero chino. Cocina española, criolla, sabe de repostería. Muy limpio y buenas referencias de casas particulares. M 9578.
F2 48770 24 Oct.

SE OFRECE una cocinera de color, cocina criolla, española, sabe de dulces. Limpia, trabajadora, tiene referencias. Informan teléf. M 3323 M 9578.
F2 48769 24 Oct.

BUEN COCINERO chinito se ofrece cocina criolla española repostería, limpio trabajador, formal, tiene buenas referencias de casas trabajó teléf. M 3323.
F2 48768 24 Oct.

SE OFRECE magnífica cocinera de color, tiene referencias, no duerme en el acomodo. Informa F 4427.
F2 S8468 24 Oct.

DESEA colocarse señora de mediana edad para cocinera y repostera en casa particular, pregunten por Madelina. Informan calle A núm. 2 por 3a., Vedado.
UH F2 48813 23 Oct.

DESEA colocarse una señora para cocinar igual cocina a la criolla que a la española. A 1658.
F2 48814 24 Oct.

SE OFRECE buen cocinero repostero español cocina criolla española y francesa helados y pastelería es hombre solo joven. Antonio M 4725.
F2 48849 24 Oct.

COCINERO repostero español se ofrece, tiene buenas referencias. Informan A-3090. Maloja 53 altos.
F2 48843 24 Oct.

COCINERO repostero joven español se ofrece para casa particular. Sabe tres cocinas, principalmente francesa. Con referencias. Maloja 53. altos M 1609.
F2 48841 24 Oct.

COCINERO joven español desea casa particular o de comercio, entiende bien el oficio y repostería, buenas referencias. Informen Prado 99 teléf. M 1945.
F2 48839 24 Oct.

SE DESEA colocar una joven española de cocinera, sabe cocinar muy bien a la española y a la criolla, quiere casa de poca familia, no sale a las afueras ni duerme en el acomodo. Teléf. U 5680.
F2 48836 23 Oct.

F3 PARA 2 SERVICIOS

DESEA colocarse una joven española de criada de cuartos o manejadora o comedor, teléfono M 4804. Informes Corrales 114.
F3 48763 24 Oct.

UNA MUCHACHA española se desea colocar para criada de manos o manejadora o de cuartos, tiene referencias. F 6104.
F3 48779 24 Oct.

ENGLISH speaking girl speak very good spanish seeking employment with american are cuban family nurce are maid hare good reference call A-1722.
F3 48778 24 Oct.

SE DESEA colocar una muchacha española para cocinar y limpiar para un matrimonio solo. Informan teléf. M 4612. Someruelos núm. 5.
F3 48774 24 Oct.

DESEA colocarse española para cocinar y limpiar la matrimonio, lleva tiempo en el país sabe su obligación, va al campo. Informan M 5512.
F3 48804 24 Oct.

SE DESEA colocar una joven española de criada de cuartos o manejadora, tiene buenas referencias. Informan 5a. 41 Vedado, teléfono F 2255.
UH F3 48803 23 Oct.

SE DESEA colocar una muchacha española para cuartos o para cocinar y limpiar para corta familia. Informan en el teléfono M 4356.
F3 48801 24 Oct.

JOVEN española desea colocarse de criada de mano o manejadora. Va al campo. Pregunten por Soledad. U 2386.
F3 48796 24 Oct.

SE DESEA colocar una joven para criada de manos o manejadora, en casa de moralidad, tiene referencias. Informan en Línea 131, entre 16 y 18, pregunten por Josefa. F-6084.
F3 S8470 24 Oct.

MUCHACHA española desea colocarse de criada de manos y ayudar a cocinar, lleva tiempo en el país, tiene referencias. Teléf. A 8253.
F3 48788 24 Oct.

DESEA colocarse una señora española de mediana edad, para cuartos y coser es seria informan teléf. M 5742.
(F3) 48890 24 Oct.

SE DESEA colocar una muchacha española para criada de manos o manejadora, sabe un poco de cocina, es trabajadora y formal, sabe cumplir con su obligación no le importa ir al campo, tiene referencias. Teléf. A-4208.
(F3) 48806 23 Oct.

DESEA colocarse un joven español de criado de mano o portero. Sabe su obligación. Informan Avenida de Italia, número 63. Teléf. A-6530.
(F3) 48818 24 Oct.

DESEA colocarse joven española de criada de mano o manejadora, lleva tiempo en el país, tiene referencias. Informan teléf. A 3677.
F3 48851 24 Oct.

DESEA colocarse señora de mediana edad para cocinar y limpiar, duerme en la colocación. Informan teléf. M 4179.
F3 48844 24 Oct.

DESEA colocarse una joven española para criada de manos o manejadora. Informan San Pedro núm. 6, teléfono A-5394.
(F3) 48840 24 Oct.

SE OFRECE una joven española para manejadora que sea niño recién nacido o para camarera de hotel casa de comidas que sea casa fina o para criada de cuartos, sabe planchar bien es competente en todos estos trabajos y tiene buenas referencias es honesta y hacendosa. Informan en Muralla 9 altos, teléfono A-4971.
(F3) 48742 23 Oct.

DESEA colocarse una joven española para criada de mano o de cuartos, no le importa ser manejadora, tiene referencias. Teléf. F 2820.
(F3) 48737 24 Oct.

DESEA colocarse una joven española, para cocinar y limpiar para corta familia, o para cocinar solamente, tiene que ser casa de moralidad. Lleva tiempo en el país, y tiene quien la recomiende. Informan al teléfono M 2654.
F3 UH 48736 23 Oct.

SE DESEA colocar una española para cocinar y limpiar con referencia de la casa donde trabaja. Teléf. M 3062.
F3 48734 24 Oct.

DESEA colocarse buena criada polaca sabe algo de cocina tiene referencias y habla perfectamente español. San Rafael 168-B, preguntar por Amor.
F3 48724 24 Oct.

SE DESEA colocar una joven española de criada de manos o manejar un niño. Sabe cumplir con su obligación. Informan: M 4442.
F3 48721 24 Oct.

SE DESEA colocar una joven española para criada de mano o de cuartos, o manejadora, teléfono F 4771.
UH F3 48713 23 Oct.

DESEA colocarse joven española de criada de cuartos o manejadora, sabe coser a máquina sus padres la representan, teléf. F 5218.
F3 48834 24 Oct.

DESEA colocarse joven española para cocinar y limpiar, si es corta familia, tiene referencias. Informan teléf. I-7549.
(F3) 48826 24 Oct.

SE DESEA colocar una joven española para criada de manos o manejadora, da referencias donde trabajó. Informa M 5155.
F3 48751 24 Oct.

F6 CHAUFFEURS

CHAUFFEUR español con referencias ofrece sus srevicios a casa particular o de comercio. Tel M-9247.
UH F-6 48633 23 Oct.

DESEA colocarse joven español de chofer, para camión o particular. Informan Cristina 7 1|2. Teléf. X 2354.
F6 48780 24 Oct.

CHAUFFEUR españolito se ofrece lo mismo sale fuera trabajador referencias como buena persona; edad 22 años sin pretensiones ninguna. M 3323.
F6 48772 24 Oct.

SE DESEA colocar un chauffeur en casa particular tiene buenas recomendaciones de las casas donde trabajó. F 6152.
F6 48808 24 Oct.

JAPONES chauffeur mecánico con varios años de práctica desea colocarse en casa particular, tiene muy buenas referencias. Informan A-6931.
F6 48754 5 Nov.

CHAUFFEUR español desea casa particular, tiene inmejorables referencias de las mismas, desea trabajar, no tiene pretensiones para los informes. U 4049.
F6 48820 24 Oct.

DESEA colocarse un joven de color de chofer particular, tiene referencias de las casas donde ha trabajado. Informa FO-1223. Después de las 12.
F6 48741 24 Oct.

F7 COSTURERAS

SEÑORA española que cose y corta por figurín toda clase de costura en casa particular por día o por mes. Tel. F-9625.
F7 48773 24 Oct.

COSTURERA desea colocarse en casa particular de moralidad. Calle 11 número 47, entre 10 y 12, Vedado. No cose por días.
F7 48746 27 Oct.

BUENA modista española, desea colocarse en casa particular de moralidad. Línea 110, esquina a 6. Teléfono F 5192. Vedado.
F7 48745 27 Oct.

UNA SEÑORA peninsular desea colocarse por días o semanas para coser y bordar en casas particulares se admiten tarjetas. Informan Fuente número 8. Guanabacoa.
F7 48743 24 Oct.

F8 OFICINISTAS

TAQUIGRAFO mecanógrafo inglés-español desea trabajo una o dos horas diarias, o cartas, copias y traducciones sueltas. A 1583.
F8 48750 24 Oct.

SEÑORITA taquígrafa-mecanógrafa solicita empleo en casa seria. Telf. U-3123.
F8 48845 24 Oct.

F10 VARIOS

JOVEN español desea colocarse para cocinero, o criado o camarero, tiene referencias. Informan Neptuno 35, teléfono M-6433.
(F10) 48815 24 Oct.

JARDINERO

experto en hacer jardines arreglarlos y cuidarlos, mata las bibijaguas; va a donde lo soliciten garantiza ser de los más expertos y formales. Teléf. F 6197.
F10 48748 24 Oct.

G AVISO OPORTUNO

G3 AGENCIAS DE COLOCACIONES

AGENCIA Montalvo, la mejor de la capital, con sucursales en España y Jamaica inglesa. Calle 17 esquina F. Teléfono F-4427. Necesito criadas españolas.
U. H. G-3 S-7772 28 Oct.

LA ALIANZA A-9281

Gran centro de colocaciones. Unica que en diez minutos ofrece buenas cocineras criadas manejadoras cocineros fregadores chauffeurs criados mensajeros, dependientes y personal de todos los giros con buenas referencias. Teléf. A 9281.
G3 48753 27 Oct.

G9 ENSEÑANZA

PROFESOR de taquigrafía Orellana desea dar clase a domicilio de seis a nueve p. m. Dirigirse al teléfono A 2114. Guillermo Rodríguez.
G9 S8469 24 Oct.

PERDIDA de un perro Sabueso color lobo amarillo, entiende por Ret, se le gratificará en Amistad 124, a quien lo entregue.
G6 48821 23 Oct.

H AVISO ESPECIAL

H2 CASAS DE HUESPEDES

ANTIGUO MARTINEZ HOUSE

Prado 104 hermosísimas y frescas habitaciones vista al Prado, todas con lavabo de agua corriente espléndidos baños con agua fría y caliente día y noche superior asistencia.
(H2) 48842 25 Oct.

H10 MISCELANEA

Muebles FINOS

Precios nunca vistos

LA ZILIA

Suárez 43-45 Tel. A-1598

CONSEJOS MEDICOS

Por el Dr. Pérez-Boudet

(Dirigir la correspondencia al DIARIO DE LA MARINA Prado 103, Dirección).

Ex-Médico del Hospital de Emergencia y en la actualidad médico forense de la ciudad de la Habana.

D. PEREZ (Ciudad)

Recibí su rápido y debo manifestarle que le he dado toda la atención que el caso requiere. Mi consejo: Análisis completo de orina, tomar la tensión arterial. Una vez efectuadas ambas cosas, someterse a un tratamiento. Debo anticiparle que su caso no es de peligro, pero sí debe de someterse a tratamiento cuanto antes.

ESTHER (Ciudad)

Su caso hay que verlo, señora. Creo que se trate de una afección de la piel exclusivamente y que no dependa de lo que usted me dice.

MARIA LUISA (Ciudad).

Señora, ya tuve el gusto de contestar su carta referente a las mismas preguntas que hoy me hace. ¿Las vió? Lo que pasa es que tengo tanta correspondencia diaria que tengo que darle a cada una su turno, causa que, como comprenderá, no dependen de mi. ¿Quedó complacida?

ROSA BLANCA (Ciudad)

El caso de su hermana se encuentra bajo tratamiento de un compañero, por lo que no puedo darle una opinión de él. Referente a la tensión arterial, hay una cosa que me ha llamado la atención y es que según usted me dice, tiene una tensión de 120 en las extremidades superiores y 170 en las inferiores. Sinceramente. jamás he visto eso...

FILI (Cárdenas)

Déle gracias a Dios, señora, que después de los setenta años como dice usted tener, se encuentre tan bien, que todo padecimiento sea un simple padecimiento visual. Le recomiendo que se vea con un oculista y verá que su mal se corrige.

UNA SEÑORA DE AYESTERAN (Ciudad)

Debe de someter nuevamente a su hijo a la consideración de un médico general para que examine su pulmón. Esa tos puede seder al tratamiento de cien gotas de Nican en un poquito d eagua repartidas en cuatro veces al día.

SERAFIN (Alquízar)

Efectivamente es hiperacidez su afección. Para ello le recomiendo que tome cinco cucharaditas al día de Citrocarbonato de Uujhon en un poquito de agua y de noche, al acostarse, un lanxante alcalino, como leche de magnesia.

CLARA LUZ. (Caibarién).

que no le guste.eta eta etao etaoin

Si usted desea lo que me dice, tiene que someterse al método inyectable aunque no le guste. Semanalmen te un ámpula intravenosa aplicada por su médico de hierro y arsénico y los días que no se la aplique ponerse las de Cinnozyl Clin. Además debe de tomar los comprimidos de Surovarina de Chaix a razón de dos al día.

FELICIDAD. (Taguasco).

Me parece que su padecimiento es una deficiencia ovárica que es a donde debe de dirigir sus pasos. Para ello le recomiendo la aplicación de un ámpula diaria de Estracto Ovárico de Chaix, hasta aplicarse dos cajas y luego seguir con los comprimidos de este mismo fabricante. Sobrealimentese y haga reposo.

LILIAM. (Tunicú).

Me parece que lo que debe de hacer es inyectarse la Ovarina Hermes, un ámpula diariamente, para corregir esa deficiencia ovárica que padece y tomar su laxante al acostarse. Para esos barros use el jabón de Carabañas y lávese la cara con agua tibia y dicho jabón varias veces al día No me molestan puede escribirme cuantas veces lo desee que con sumo placer contesto a todas las preguntas relacionadas con esta Sección, solo que hay que esperar su riguroso turno.

DR. PEREZ-BOUDET
Medicina Interna.— Vías Digestivas.— Gabinete:
Prado 33 (altos)
Teléfono: A_7490.

Radio y Electricidad

A CARGO DE ALBERTO GIRO

RADIO CLUB DE CUBA

Sigue desenvolviéndose triunfalmente el Radio Club de Cuba, Sociedad que cada día cuenta con mayor número de socios y brinda a los mismos más alicientes.

Tras la inauguración de la Academia de Radiotelegrafía, ofrecerá esta Sociedad otras sorpresas.

MR. KELLOGG Y EL SR. MALBRAN HABLARAN MAÑANA UOR RADIO

Mañana, martes, pronunciarán discursos por las estaciones 2XAD, de 21.96 metros y 2XAF, de 31.4, ambas de Nueva York, el secretario de Estado norteamericano, Mr. Kellogg, y el señor Malbran, embajador de la Argentina.

Estos discursos han sido solicitados por el Departamento de la Marina de Guerra de los Estados Unidos, con motivo de la visita del buque-escuela "Presidente Sarmiento".

DISTINTAS CONFERENCIAS SOBRE AGRICULTURA

El próximo día 25, a las siete y media de la noche, la estación WGY, de Schenactady, N. Y., trasmitirá varias conferencias acerca de la agricultura, que estarán a cargo de las siguientes personas: W. T. Grams, del Departamento de Agricultura del Estado de Nueva York; R. H. Roger, de la General Electric Co.,; John P. Ogsbury, cajero de la First National Bank de Altamont, N. Y.; y W. A. Stannard, secretario de la Federación del Este de comerciantes de productos alimenticios.

TRASMISIONES PARA HOY

Estación PWX de la Cuban Telephone Company asociada a la Internacional Telephone y Telegraph Corporation de la calle de Broad número 67, en la ciudad de Nueva York.

De siete a ocho de la noche, concierto por la Cervecería Polar y Trimalta, a cargo de los señores Sergio Acebal y Pepe del Campo.

De ocho a ocho y cuarto, concierto por el Sol de América, mutualidad de crédito y ahorro y pensiones para la vejez. Programa a cargo del Dúo Hernández.

De ocho y cuarto a ocho y media, concierto por los Polvos Ammens, programa por el Dúo Hernández.

De ocho y media a nueve, Desde el estudio.

A las nueve, hora Longines, de Cuervo y Sobrinos.

De nueve a diez, concierto por la Royal Baking Powder Company, manufactureros de la levadura marca Royal.

Programa a cargo del Trío Royal, por la señorita Lilí Hernández, pianista, acampañante, profesor señor Eduardo Hernández, violinista. Maestro señor Aurelio Hernández, violinista-cellista.

1. Don Juan (overtura) dos violines y piano, Mozart.
2. Soirés d'eté(tanda de valses), Waldteufel.
3. Ave María (violín y piano), Schubert-Wilheml.
4. Rigoletto (gran selección), Verdi.
5. Rapsodia número 2, Listz.
6. Yester Eve (romance), Zamecnik.
7. Fair Debutante, Reynard.
8. La Rosita, Dupont.
9. Billet-Doux, Zamecnik.
10. Salud a Viena(marcha) Genne.

De diez a once, concierto desde el cabaret Montmartre.

2WX trasmitirá de cinco a siete de la tarde.

2LP de once y media de la mañana a una de la tarde.

2MG de cinco a siete.

2MC de seis a ocho.

2XX de siete y media a ocho y media.

2AZ del DIARIO DE LA MARINA trasmitirá de diez y media a once y media las últimas noticias.

PROGRAMAS EXTRANJEROS

WGY, Schenactady, N. Y.—De 4 y media a 5 de la tarde, campaña por el Comit Republicano.

A las siete y media, programa musical desde el estudio.

A las diez y media, cuarteto Madrigal.

Crónica Social

JUAN GUALBERTO GOMEZ

Ha cambiado de casa esta sociedad de Regla. Así me lo comunica su Secretario de Correspondencia señor Restituto Quesada, para la calle de la Piedra No. 14.

CENTRO MACEO

Presente y Pasado, es el título del baile que para la noche del día 3, anuncia para sus salones de Salud 52.

Los lunes, miércoles y viernes se están ensayando los números de cuadros que bailarán elementos de toda la sociedad.

El embullo crece, según me lo participa el señor Armando Valdés secretario de la sociedad.

EN MANGOS DOS

Los de Santa Bárbara, sociedad que dirige el señor Eustaquio Piloto.

El sábado 10 de noviembre y en los salones de los Jóvenes de la Idea.

El baile será de bandos y de cuatro colores.

ENFERMO

Toda la semana me la he pasado enfermo.

Razones que ha habido para que las noticias que debí dar antes las vaya publicando ahora.

Ya voy mejorando.

EL ALMUERZO DE LOS MAESTROS

Resultó un exitazo.

Hermoso exponente de los entusiasmos que sienten los elementos del Magisterio Público, por los distinguidos miembros de la Junta de Educación de la Habana.

El Hotel Carabanchel engalanado con palmas, plantas y ramos de vistosas flores, sendas y finas banderas cubanas y con cerca de trescientos cubiertos, fué la prueba más inequívoca de las simpatías y el afecto sentido generalmente.

Como parte de la Comisión Organizadora, me siento satisfecho del espectáculo y el disfrute tenido.

El doctor Matías Cañizares, la señora Juana María Guardado de Fernández, Presidenta de la Asociación Nacional de Maestros, el doctor Octavio Carrión, el señor Ricardo Mestre, el señor Francisco Gómez Perdigón, el que escribe y el compañero Piña cumplimos lo ofrecido. Homenajear a los doctores René Pérez Abreu, José Manuel Otazo, Presidente actual y saliente, y a los Vocales señores Alejo Delgado, José Sánchez Villalba, Lino Zerquera, Leopoldo Marsans y José Toscano que no asistió y que todos lamentamos así como el señor Eduardo Sánchez, Inspector que desempeña el cargo del doctor Abelardo Saladrigas que se halla enfermo, era un deber por las atinadas medidas y acertadas orientaciones que han dado a la Escuela cubana, inspirándose con las idealidades del Presidente de la República y los propósitos del general Alemán.

Y lo cumplimos honrosamente.

Lo dijo el doctor Cañizares y lo reafirmó el doctor Carlos Manuel de la Cruz en sus vibrantes y patrióticos discursos.

Alberto Coffigny Ortiz.

Cerro Social

PETICION DE MANO

En días pasados fué pedida con promesa matrimonial la gentil y simpática señorita Anita González, por el conocido joven Rafael Martínez Ortiz.

La boda no se hará esperar.

Felicidades.

CARMITA GOMEZ

Ha trasladado su residencia en unión de su distinguida familia, para la calle de Primelles 27, la encantadora señorita Carmita Gómez.

Muchas felicidades, deséole en su nueva residencia a tan hechicera damita.

LA REINA DE LOS MARES

Esta super joya Paramount interpretada magistralmente por George Bancroff y Wallace Beri, será exhibida en el coquetón teatro "Maravillas" el próximo día 3 de Diciembre en la función de los trágicos.

Para esa función se ha confeccionado un programa gigante.

JOSE M. LOPEZ

Se halla completamente restablecido de la dolencia que venía padeciendo el Sr. José Manuel López, hermano de nuestro buen amigo el joven Justo López.

Gustoso lo hago constar.

HILDA NOVOA

Se encuentra enferma atacada de penosa dolencia la señorita. Hilda Novoa, flor y gracia de este "quartier".

Hacemos votos por su restablecimiento total.

MERECIDO HOMENAJE

El próximo día 28, será objeto de merecido homenaje de simpatías, el joven Wilfredo F. Vega, repórter de "La Prensa" habiéndose acordado celebrarlo en el restaurant "Vista Alegre".

Lo motiva el onomástico de tan servicial compañero.

JULIO MONZON

Se halla enfermo atacado de crippe el dilecto amigo Julio Monzón, galano cronista del Cerro Elegante del periódico Excelsior.

CARMITA DIAZ

Restablecida ya, de la dolencia que le aquejaba esta simpática señorita cuyo nombre sirve de epígrafe a esta nota.

Mucho lo celebramos.

MANOLITO LOPEZ

El monísimo niño Manuelito López, hijo idolatrado de los estimados esposos José Manuel López y María Donis, se encuentra bastante mejorado de la cruel dolencia que venía padeciendo.

Gustoso lo hago constar

PALATINO TENNIS CLUB

Esta floreciente sociedad que preside mi buen amigo el joven Trino Hernández, esperan inaugurar para el próximo día 27, sus terrenos de tennis y salones de gimnasia bajo la dirección del profesor Young Lieder Man.

Muchos éxitos les deseo.

AGUSTIN FERNANDEZ

También enfermo víctima de la epidemia reinante el conocido joven Agustín Fernández.

Mucho lo lamentamos.

CINE MARAVILLAS

Para el próximo lunes tres de diciembre se encuentra señalado en este elegante teatro la función de Los Trágicos para la que se ha confeccionado un programa exquisito a base de tres gigantes producciones de los mejores artistas de ese género.

Francisco Fernández

FOLLETIN 29

EL TESORO DE TARZAN

NOVELA

POR

OSCAR RICE BURROUGHS

TRADUCCION DE

EMILIO M. MARTINEZ AMADOR

De venta en las librerías "La Moderna Poesía", Pi y Margall 135 y "Cervantes", Avenida de Italia No. 62.

(Continúa.)

Igualmente rápidas fueron las siguientes acciones del matador; por que ¿quién podía saber qué clase de enemigo perseguía a Bara y lo cerca que podía estar? Apenas habían crujido las vértebras de su víctima, cuando Tarzán se echó a esta sobre uno de los anchos hombros, y un instante después se hallaba de nuevo en la rama del arbol, escrutando con los penetrantes ojos el camino que había seguido el ciervo en su fuga.

No tardó mucho en aparecer a la vista de Tarzán la causa de la huída de Bara; porque en seguida sintió los inconfundibles ruidos de jinetes que se acercaban. Arrastrando consigo su presa, el Tarmangani se subió a las ramas medias, se acomodó confortablemente en la bifurcación de un arbol, desde donde seguía viendo el sendero, cortó una buena tajada del lomo del animal. e hincando la fuerte y blanca dentadura en la carne caliente, procedió a gozar de los frutos de su fuerza y de su astucia.

No por eso descuidó la vigilancia, en tanto que satisfacía el hambre. Sus perspicaces ojos vieron el hocico del primer caballo que apareció a la vista por un recodo del tortuoso sendero, y uno a uno fué observando los jinetes que en fila india pasaron por debajo de su escondite.

Entre ellos iba uno a quien conoció Tarzán; pero tan adiestrado estaba nuestro héroe en dominar sus emociones, que no se advirtió el más leve cambio de expresión como signo de la excitación que por dentro lo dominaba, y menos aún una demostración histérica que pudiera revelar su presencia.

Debajo de él, tan ignorante de su existencia como de los abisinios que marchaban delante y detrás, cabalgaba Albert Werper. Tarzán lo estuvo contemplando mientras le fué posible, a la espera de algún atisbo de la bolsa robada.

Cuando los abisinios se alejaron hacia el sur, fué siguiendo su camino, por cima de ellos, una figura gallardísima, un gigante blanco casi desnudo que llevaba al hombro el cuerpo de un ciervo muerto; por que Tarzán sabía que, si había de seguir al belga, acaso no se le presentara en algún tiempo otra ocasión de cazar.

Ni siquiera Tarzán se atrevía a acometer, como no fuera en último extremo, la empresa de arrebatar al ladrón de en medio de los jinetes armados; porque los hábitos de la selva son hábitos de cautela y de astucia, salvo cuando para hacerlos olvidar intervienen la ira o el hambre.

Así, pues, los abisinios y el belga continuaron su marcha hacia el sur, y Tarzán los siguió silenciosamente por entre las oscilantes ramas medias de la selva virgen.

A los dos días de marcha llegaron a una llanura, más allá de la cual se alzaban unas montañas; llanura que Tarzán conocía y que despertó en él recuerdos borrosos y extraños anhelos. Una vez en ella los jinetes pusieron los caballos a galope, y siguiéndolos a prudente distancia avanzó el Tarmangani, aprovechándose de todos los refugios que el terreno le procuraba.

Detrás de un socarrado montón de maderos se detuvieron los abisinios, y Tarzán deslizándose más cerca y escondiéndose en unos arbustos, los observó en el colmo del asombro. Los vió cavar la tierra, y se preguntó si habrían enterrado allí carne e irían por ella. Luego se acordó de cómo había enterrado él sus lindas piedrecillas, y el móvil que le había impulsado a hacerlo. Los abisinios estaban desenterrando lo que habían escondido allí los negros.

De pronto vió que extraían del suelo un objeto amarillo cubierto de polvo, y presenció la alegría de Werper y de Abdul Mourak cuando aquel feo objeto quedó a la vista. Uno tras otro fueron desenterrando muchos trozos parecidos, todos ellos del mismo color amarillo sucio, hasta que un montón de ellos quedó apilado en el suelo. Abdul Mourak los miraba y los manoseaba sumido en éxtasis de codicia.

Algo se agitaba en el recuerdo del gigante blanco, mientras contemplaba los lingotes de oro. ¿Dónde los había visto? ¿Qué eran? ¿Por qué los codiciaban de tal suerte aquellos Tarmanganis? ¿A quién pertenecían?

Recordó a los negros que los habían enterrado. Aquellos objetos debían de pertenecerles. Werper se los robaba de la misma manera que le robó a él la bolsa de sus piedrecitas. Los ojos de Tarzán relucieron de ira. ¡Cuánto le gustaría encontrar a los negros y conducirlos contra aquellos ladrones! Preguntóse dónde estaría la aldea de los indígenas.

Mientras todos estos pensamientos pasaban por el activo cerebro de Tarzán, una partida salía del bosque en el límite de la pradera y se adelantaba hacia las ruinas del abrasado "bungalow".

Abdul Mourk, siempre vigilante, fué el primero en descubrirla, pero cuando ya se hallaba a la mitad de la llanura. En seguida llamó el abisinio a sus hombres para que montaran y estuvieran preparados, por que en el corazón de Africa, ¿quién puede saber si un desconocido es amigo o enemigo?

Werper, empinándose en los estribos, clavó los ojos en los que llegaban; y en seguida, pálido y tembloroso, se volvió a Abud Mourak.

—¡Es Achmet Zek con sus bandoleros! —cuchicheó,— ¡Vienen por el oro!

Debió de ser en el mismo instante cuando el árabe descubrió el montón de lingotes amarillos, y comprendió que se habían realizado los temores que albergaba desde que sus ojos se fijaron en la partida situada junto a las ruinas del "bungalow" de lord Greystoke. Alguien se le había anticipado; otro había ido antes que él por el tesoro.

El árabe estaba loco de rabia. Recientemente todo le salía al revés. Había perdido las joyas, al belga, y por segunda vez a la inglesa. Ahora alguien iba allí a despojarle del oro, que creía tan seguro en aquel sitio como si nadie supiera de su existencia.

Poco le importaba quiénes fueran los ladrones. Seguro estaba de que no reunciarían a su oro sin combate. Por esta razón, con un grito feroz y una orden a su satélites, Achmet Zet picó espuelas a su caballo y se precipitó contra los abisinios. Detrás de él, blandiendo sus largas espingardas sobre la cabeza, vociferando y maldiciendo, cargó la abigarrada horda de sus bandoleros.

Los hombres de Abdul Mourak los recibieron con una descarga que dejó vacías muchas sillas; y al instante los foragidos cayeron sobre ellos, y las espadas, las pistodas y los fusiles realizaron su más terrible y sangrienta obra.

Achmet Zek, que vió a Werper en la primera embestida, se abalanzó contra el belga, y éste, aterrado al contemplar el destino que merecía, volvió grupas a su caballo y se alejó a todo galope en un esfuerzo por escaparse. Después de dar voces a uno de sus lugartenientes para que se encargara del mando, ordenándole bajo pena de muerte que se desembarazara de todos los abisinios y llevara el oro al campamento, Achmet Zek partió por la llanura en persecución del belga, pues su perversa naturaleza no podía renunciar al placer de la venganza, aunque fuera a riesgo de sacrificar el tesoro.

Mientras perseguidor y perseguido corrían a todo galope hacia la distante selva, la batalla que dejaban tras ellos adquiría terribles caracteres de sangrienta ferocidad. No daban ni pedían cuartel ni los feroces abisinios ni los asesinos foragidos que componían la hueste de Achmet Zek.

Desde su escondite en los arbustos Tarzán observaba el sanguinario conflicto, viéndose rodeado de tal manera que no hallaba brecha por donde escapar para perseguir a Werper y al jefe árabe.

Los abisinios formaban un círculo que encerraba el escondite de Tarzán, y alrededor y en medio de ellos galopaban los aulladores jinetes, tan pronto alejándose como atacando de nuevo para repartir tajos y mandobles con sus curvos alfanjes.

Numéricamente los hombres de Achmet Zek eran superiores, y lentamente, pero sin descanso, los soldados de Menelik se veían exterminados. Pero Tarzán era indiferente al resultado del combate. Lo observaba con un sólo propósito, el de salir del anillo de enfurecidos combatientes para correr en persecución del belga y de su bolsa.

Cuando por primera vez descubrió a Werper en el sendero en que mató a Bara, pensó que los ojos le engañaban, pues tenía la seguridad de que Numa había destrozado y devorado al ladrón; pero después de seguir al destacamento durante dos días, con los perspicaces ojos siempre fijos en el belga, ya no dudaba de la identidad de éste, aunque le tenía perplejo pensar de quién sería el cadáver mutilado a quien había supuesto el hombre que buscaba.

Mientras seguía aún agazapado entre los arbustos que tan poco tiempo antes eran orgullo y delicia de la esposa a quien ya no recordaba, un árabe y un abisinio acercaron sus cabalgaduras muy cerca de él, y comenzaron a darse tajos con los alfanjes.

Paso a paso el árabe fué haciendo retroceder a su adversario, hasta que el caballo de este último llegó casi a pisar a Tarzán; y en aquel momento un terrible golpe abrió el cráneo del guerrero negro, cuyo cadáver se desplomó al suelo casi encima del Tarmangani.

Al caer el abisinio de su silla, la posibilidad de escaparse representada por el caballo sin jinete electrizó a Tarzán, estimulándolo a la acción inmediata. Antes que el animal pudiera disponerse a la fuga, un gigante desnudo estaba sobre su espalda, una mano fuerte empuñó las riendas, y el sorprendido árabe descubrió a un enemigo nuevo en la silla del que acababa de matar.

Pero aquel enemigo no blandía alfanje, y llevaba a la espalda el venablo y el arco. El árabe, repuesto de su primera sorpresa, se abalanzó con el acero en alto para anīqui-

M.E.C.D. 2016

TELEFONOS A-3333 A-1014

ANUNCIOS CLASIFICADOS DEL DIARIO DE LA MARINA

TELEFONOS A-3333 A-1014

POLITICA Y POLITICOS

LA REORGANIZACION DE LOS PARTIDOS ABRE EL PORVENIR A LAS MAS INTERESANTES INTERROGACIONES; EL JEFE DEL ESTADO SE PROPONE REFORMARLOS AL OBJETO DE QUE SEAN ORGANISMOS DE OPINION E INSTRUMENTOS DE GOBIERNO

Los liberales defenderán las senadurías en todas las provincias. — Cómo se esbozan las elecciones del año treinta.—Baldomero Acosta, Masip y Mario Mendoza disputarán el Gobierno de la Provincia. — El banquete a Carlitos Machado será el 15 de noviembre. Importante reunión efectuada ayer en el bohío estilizado de Clemente Vázquez Bello

PARA QUE SE LLEVE A CABO LA FUSION DE POPULARES Y LIBERALES TIENE QUE COMPARTIRSE POR IGUAL LA REPRESENTACION DE LOS EJECUTIVOS, DE LO CONTRARIO NO HABRA PACTOS CIRCUNSTANCIALES POCO DURADEROS

Osuna, un valor casi tradicional, que resurge con fuerza y bríos juveniles. — Fausto Menocal ha sido postulado por los conservadores. — Un reparto de cinco mil pesos a los pobres en el Gobierno Provincial. — El general Alemán oirá a los periodistas para hacer la Escuela del Periodismo en Cuba. — Asfalto de las calles de Sancti Spíritus

La proximidad de las elecciones del primero de Noviembre, de las que nos separan nueve días de este mes, ha marcado una intensificación curiosa en el movimiento de la política cubana en todo el país. Sin embargo, puede afirmarse que no la origina la vecindad de los comicios cuyos resultados de antemano conoce el pueblo. La postulación conjunta por los tres Partidos del ilustre Gral. Machado como Candidato Unico, sin contrario excluye otro resultado que no sea el de la sanción dada por el cuerpo electoral, a través de toda la República de lo que los partidos organizados han hecho. Extraordinario honor jamás concedido a cubano alguno y cuyo momento histórico ha de ser inolvidable. El fenómeno pues de la insificación de la política se debe a los mirajes de otras perspectivas, que todos los políticos, altos y bajos, perciben y ven claramente detrás de la fecha del primero de Noviembre. Es la próxima reorganización de todos los partidos: es, la rehabilitación de todos los valores positivos. Es, el adecentamiento de la política.

Los personajes más influyentes de los tres Partidos y los altos funcionarios que están cerca del Presidente de la República afirman que tan pronto pasen las elecciones, el General Machado se entregará por entero, con sus peculiares energías, a la transformación de los partidos políticos, constituyendo, o propendiendo a que se constituyan, verdaderos órganos de opinión e instrumentos de buen Gobierno. Y en ese movimiento trascendental, cuyo alcance no puede ocultarse a los más miopes, tienen puesta la vista los que creen que será una obra oportuna, que a tiempo aprovechará las energías latentes de miles de cubanos que han vivido excluídos de la vida pública y como válvula de escape a muchas pasiones que ahora no tienen encauzamiento posible. Y todos son a loar, que esto acontezca y que el movimiento de la regeneración de la vida política se produzca pronto, en beneficio del país y de sus instituciones, cada día más sólidas y estables.

Recogemos esa palpitación de todos los centros y esferas políticas como algo de la sensación del momento y lo que justifica, en el fondo, el interesante período que atravesamos, en víspera de grandes acontecimientos.

El Gral. Faustino Guerra, que no hace mucho proclamó para su provincia la política de "dos y dos", está siendo en estos momentos combatido por los liberales que piensan que obedeciéndose a la Constitución, la lucha política en la provincia pinareña será interesantísima, pero que al partido de la oposición corresponderá solamente una Senaduría y dos a los liberales dispuestos a defenderla.

Como se trata de cargos provinciales y en la Habana se reproduce la misma cuenta, la Habana aportará en las elecciones del año 30 sus tres candidatos a Senadores, barajándose ya hasta los nombres de las personalidades que han de ser proclamadas por las Asambleas. El doctor Viriato Gutiérrez puesto que su exaltación inmediata es a cubrir una vacante por el fallecimiento del doctor Varona Suárez y por el resto del período que le faltaba a aquel por cumplir; el Dr. Baldomero Grau, de valer cada día más insuperable en el Partido Liberal y otro que es casi un valor legendario del Partido Liberal que reñirá la batalla como en sus mejores tiempos: Don Agustín García Osuna, cuyos amigos en toda la provincia son los primeros en mantener su candidatura. García Osuna, con fuerzas propias en la provincia, cuya disciplina ha evidenciado en cada elección, representa también una fuerza interesante.

Y tanto como respecto de las Senadurías, está ya moviéndose la aspiración de los que quieren llegar al Gobierno de la Provincia de la Habana. Los Alcaldes, que tienen su Asociación, cada día más pujante y llena de prestigios, aspiran a sacar de su seno el candidato, como una justa exaltación a merecimientos y servicios prestados. Suenan los nombres, ambos de mucho arrastre, del Gral. Baldomero Acosta y del señor Joaquín Massip, Alcaldes de los Términos de Marianao y Guanabacoa, de fuerte densidad de electores. Y suena también un nombre aureoleado por la simpatía de la juventud conquistadora y pujante: Mario G. Mendoza, el democrático y afectuoso Representante habanero. El egoismo que exalta, no habla, desde luego de los valores que fenecen.

El banquete con que se festejará al Coronel Carlos Machado, se efectuará en el Restaurant del Hotel "Lincoln" Gallano y Virtudes, el día 15 de Noviembre. Ya se han recibido muchas adhesiones, especialmente de los Representantes villareños entre los que el popular leader cameral tiene tantas simpatías, pero se ha escogido esa fecha, porque estaremos entonces en el período de sosiego siguiente a la agitación electoral de estos días.

Srá un acto inolvidable por sus proporciones y la belleza del decorado del hotel y por las declaraciones políticas que en ese ágape han de hacerse.

Durante estos días ha venido actuándose en el Gobierno Provincial por nuestro amigo el señor Antonio Ruiz, acerca del próximo reparto de algunos donativos en dinero a los pobres, para cuya atención se consigna anualmente en el Presupuesto Provincial unos cinco mil pesos. En años anteriores ese dinero se ha repartido, sin ostentación, desde luego, pero efectivamente, cubriendo muchas necesidades de hogares humildes e infelices en los que se ha elevado un voto de gratitud hacia el Gobernador. En esta ocasión ocurrirá lo mismo, calmándose muchas desesperaciones y cubriéndose muchas necesidades.

Las más autorizadas opiniones recogidas entre los elementos directores del Partido Popular, convienen en afirmar que ya no desaparecerá de nuestra arena política el núcleo que inteligentemente fundara el año 1920 el Dr. Alfredo Zayas, para hacer un acercamiento más próximo a los liberales, habría que ir a la fusión de ambos elementos. Pero con representaciones equilibradas, llevando cada uno la mitad de los cargos en los ejecutivos municipales, provinciales y nacional del Partido que surgirá de esa interesante fusión. Si ese reparto implica alguna dificultad, será positivamente la única, puesto que por lo demás, los populares han sido una rama desprendida del árbol del liberalismo y acaso la que durante muchos años, mantuvo vigoroso y pujante aquella enorme ceiba que a tantos cobijaba. Análogo es su programa; similares sus fines; idénticos sus medios de acción y en muchos casos la clientela política de los primates que lo dirigen está formada de viejos liberales.

Pero, sin ese requisito del reparto por igual de los puestos de representación, no habrá fusión de liberales y populares, sino pactos circunstanciales, más o menos duraderos y más o menos intensos.

Ayer por la mañana y en el típico y hermoso bohío criollo del Country Club, estilizado por el más refinado gusto, donde lucen más esbeltas las palmeras y da mejores sombras la techumbre del guano cubano, se efectuó una reunión de los elementos políticos que dirigen la campaña política en la Isla. Todo hace pensar que el acto no tuvo preparación alguna, sino que surgió de la concurrencia en el mismo lugar, de los amigos cordiales que fueron a abrasar al Dr. Clemente Vázquez Bello y ratificarle sus simpatías. Recordamos al Dr. Milanés Tamayo; al Coronel Carlos Machado; al Gobernador Barceló, al Gobernador de las Villas Juan Antonio Vázquez Bello; a Emilio Nuñez Portuondo, sagaz y penetrante político.

El Presidente del Partido Liberal, sin pose de discurso, en amables recomendaciones, sugirió cuanto debe hacerse en estos momentos y cuanto piensa del futuro próximo. Primero, en estos días ir a las Villas: allí dirigir la contienda comicial. Hacer todos porque el cuerpo electoral de la provincia nativa del Presidente, demuestre palpablemente que respalda su política con una votación enorme, la mayor de cualquiera otra mejor poblada. Vázquez Bello, asumiendo esta dirección irá a Santa Clara y a Cienfuegos el día 25 y permanecerá allí hasta traer a la Habana la lista de los votantes de Oriente, según aseguró el Representante Milanés Tamayo, hará lo mismo. Y se espera que las demás provincias ocupen igualmente su puesto.

En este cambio de mutuas impresiones, el Coronel Machado dió también su opinión. Fueron palabras cordiales y sedantes, que presagian buena amitad, unión del liberalismo villareño, paz y armonía entre todos los que allí contienden. Machado aseguró que la política en las Villas no se dividiría por ningún motivo ni por ninguna tendencia. Y que él, en cualquier momento estaría al lado del Dr. Vázquez Bello, a quien le une la simpatía por su extraordinaria actuación en aquel tablero.

Los conservadores de Matanzas, en la noche del Sábado, proclamaron la candidatura para Senador del señor Fausto G. Menocal, que será mantenida por aquel Partido

Merced a las gestiones que ha venido desenvolviendo en la Secretaría de Obras Públicas el Dr. Pastor del Río, uno de los Representantes más valiosos de las Villas, ya está terminado el estudio y pronto se comenzará el replanteo y la pavimentación de las calles de Sancti Spíritus que tanto deben a este esforzado paladín de las cosas que necesita su región.

El viernes de la semana que hoy comienza, el Dr. Gustavo Gutiérrez, abogado distinguido y profesor universitario, ofrecerá una interesantísima conferencia en la Asociación de Repórters de la Habana, sobre un tema sugerente de grandes cosas que tiene todas nuestras simpatías y las de la clase profesional del periodismo. Gustavo Gutiérrez disertará acerca de la Escuela de Periodismo en Cuba, cuya iniciativa es suya y en lo que ha venido secundando una idea por largo tiempo acariciada por el Gral. Machado de elevar y enaltecer la clase periodística en nuestro país. A esta conferencia y a otras que le sucederán sobre el mismo tema, asistirá el Secretario de Instrucción Pública Gral. Alemán, que tiene el propósito de recoger las opiniones de los periodistas que verdaderamente hacen periódicos, de los que de esta modalidad viven y son los intensos propagandistas de la cultura, para que los lineamientos de la nueva institución sean a ellos beneficiosas y no perjudicial, como pudiera ocurrir con desconocimiento del asunto inútiles precipitaciones o si en lugar de servirse intereses de una clase tan numerosa y por tantos conceptos tan útil y de labores tan trascendentes, se tendiera solo a satisfacer aspiraciones o vanidades personales.

Esta idea de los Dres. Gutiérrez y Alemán ha sido muy loada por la Asociación de Repórters en la que solamente figuran trescientos y tantos periodistas militantes, verdaderos profesionales a los que se les ha prometido oirlos como se ha hecho en otras ocasiones con los zapateros, los panaderos, los estivadores y con cuantos trabajadores verdaderos, fuerza de un núcleo social, han ido a recibir una legislación que encauce sus actividades.

La Escuela del periodista, hecha con elevadas miras, como ahora va a hacerse, será una institución que nos honrará a todos y todos los periodistas tendremos nuestro aplauso más lisonjero y nuestra gratitud hacia los que la implantan.

Esta mañana, a las once, se reunieron en el Palacio de Balboa, los Presidentes de Ejecutivos Municipales del Partido Conservador en la Provincia de la Habana.

El acto fué presidido por el Gobernador de la Provincia, señor Antonio Ruiz; el Secretario de la Presidencia, doctor Viriato Gutiérrez; el Presidente de los Conservadores, capitán Emilio Sardiñas y el Secretario del Comité Conjunto Provincial, señor Pablo Figueredo.

Asistieron los Representantes conservadores doctor Antonio Peña y Miguel Albarrán; los Consejeros Provinciales doctor Ramón Casas, doctor Oscar Artola y Pedro Urra; el Alcalde de San Antonio de las Vegas, coronel José Acosta y los siguientes Presidentes de Términos: José María Fernández, de Batabanó; Miguel Delgado, de Bejucal; Juan Serra, de Quivicán; Pablo Amores, de Santiago de las Vegas; Enrique Pérez, de Regla; Pedro Martell, de Bauta; Abelardo Martínez, de Aguacate; Lino Garrido, de Santa María del Rosario; Miguel Suárez, de Camito del Guayabal; Dr. Rafael Artola, de Guanabacoa; Julián Romeau Torriente, de Jaruco; Gregorio Durreso, de Madruga; Teodoro Gómez, de San Nicolás; Enrique Moreno, de Marianao; Serafín Pérez, de Nueva Paz; Guillermo Martínez, de San Antonio de los Baños; Miguel Ocejo, de San José de las Lajas y Leocadio Pérez Seca, de la Salud.

El Gobernador Ruiz, después de agradecer la asistencia de los representativos del Partido Conservador, le concedió la palabra al doctor Viriato Gutiérrez, Director general de la campaña electoral, el que, con frases elocuentes, reiteró en su nombre y en el del señor Presidente de la República, su gratitud por la cooperación noble, patriótica, leal y desinteresada que los conservadores de abajo y de arriba le vienen prestando a la política de cordialidad, de amor entre todos los cubanos y de afirmación nacionalista que viene practicando desde el poder el general Gerardo Machado.

Después habló el doctor Viriato Gutiérrez del acto electoral del primero de Noviembre, en el que no habrá luchas—dijo—ni dificultades, toda vez que los tres partidos, unidos por primera vez en la historia republicana en el más trascendental empeño patriótico que se conoce, van a dar el alto ejemplo de capacidad ciudadana, demostrando ante el mundo entero que con sujeción a los pequeños intereses de bandería, sabemos honrar y enaltecer a quien ha reconstruído nuestro crédito en el exterior y sobre las ruinas de un régimen impuro, ha levantado los cimientos de la República honesta, virtuosa y cordial que estamos disfrutando todos en estos momentos.

Las palabras del doctor Viriato Gutiérrez fueron aplaudidas con entusiasmo por los representantes del del Partido Conservador.

Se refirió posteriormente el doctor Viriato Gutiérrez a la forma en que los tres partidos van a concurrir a los comicios del día primero de Noviembre, alentando a los Jefes de Términos para que el cuerpo electoral sancione con su voluntad soberana, los acuerdos que, pensando en el bien de Cuba, han adoptado y hecho cuestión de honor, conservadores y populares.

EL PRESIDENTE DE LOS CONSERVADORES DE REGLA

El señor Enrique Pérez, Presidente de los conservadores de Regla, dió cuenta de la reunión que, momentos antes, había tenido la Asociación de Presidentes de Ejecutivos Conservadores de la Provincia de la Habana y solicitó del doctor Viriato Gutiérrez que señalara la fecha para tener con él una entrevista privada, en la que se han de tratar asuntos importantes relacionados con el pacto electoral del próximo día primero de Noviembre.

De acuerdo con esa petición, se convino reunirse el día 26 de este mes, a las tres de la tarde, en el local del Comité Parlamentario Conservador de la Cámara.

A esta reunión, que terminó a las doce del día, concurrieron todos los jefes conservadores de la Provincia, con excepción del Representante Benito Remedios, Presidente del Ejecutivo de Güira de Melena, que se excusó por encontrarse fuera de la capital de la República.

VAPORES DE TRAVESIA

"COMPAÑIA DEL PACIFICO"
MALA REAL INGLESA

El lujosísimo trasatlántico de 25.500 toneladas de desplazamiento

ORCOMA

Con magníficos camarotes de lujo en primera y segunda clase. Espléndida cámara de tercera con dos fumaderos, dos salones de comer, amplias cubiertas de paseo y magníficos camarotes para los señores pasajeros de tercera.
Saldrá fijamente el día 31 de Octubre.

VIGO, LA CORUÑA, SANTANDER, LA PALLICE, LA ROCHELLE Y LIVERPOOL

GRAN ESTABILIDAD, COMODIDAD, CONFORT, RAPIDEZ, SEGURIDAD

PROXIMAS SALIDAS

para ESPAÑA, FRANCIA e INGLATERRA

Vapor ORCOMA, el 31 de Octubre.
Vapor ORITA, el 16 de Noviembre.
Vapor ORDUÑA, el 5 de Diciembre.
Vapor OROPESA, el 19 de Diciembre.

Para Colón, puertos de PERU y de CHILE y por el Ferrocarril Trasandino a Buenos Aires.

Vapor ORDUÁA, el 21 de Octubre.
Vapor OROPESA, el 4 de Noviembre.

Para NEW YORK

Vapor ESSEQUIBO, el 24 de Agosto.
Vapor EBRO, el 21 de Septiembre.
Vapor ESSEQUIBO, el 10 de Octubre.
Vapor EBRO, el 16 de Noviembre.
Vapor ESSEQUIBO, el 14 de Diciembre.

Servicio regular para carga y pasajes, con trasbordo en Colón a puertos de Colombia, Ecuador, Costa Rica y Nicaragua, Honduras, Salvador y Guatemala.

DUSSAQ Co. Ltd.
Oficios 30. Telfs. A-6540 y A-7218.

LINEA HOLANDESA AMERICANA

El magnífico trasatlántico holandés de 17.000 toneladas:

"EDAM"

Saldrá fijamente el día 27 de Octubre para los puertos de:

VIGO, CORUÑA,
BOULOGNE-SUR-MER
Y ROTTERDAM

Próximas salidas para dichos puertos:

Vapor EDAM, 27 de Octubre.
Vapor MAASDAM, 17 de Noviembre.
Vapor LEERDAM, 8 de Diciembre.
Vapor SPAARNDAM, 29 de Diciembre.
Vapor EDAM, 18 de Enero de 1929.
Vapor MAASDAM, 9 de Febrero 1929.

VERACRUZ Y TAMPICO

Vapor MAASDAM, 20 de Octubre.
Vapor LEERDAM, 10 de Noviembre.
Vapor SPAARNDAM, 1o. de Diciembre.
Vapor EDAM, 22 de Diciembre.
Vapor MAASDAM, 12 Enero de 1929.

Admiten pasajeros de primera clase y de Tercera Ordinaria, reuniendo todos ellos comodidades especiales para los pasajeros de Tercera Clase.

Amplias cubiertas con toldos, camarotes numerados para 2, 4 y 6 personas, comedor con asientos individuales.

PRECIOS DE PASAJE REDUCIDOS.
EXCELENTE COMIDA A LA ESPAÑOLA

LINEA DE NEW YORK A PLYMOUTH, BOULOGNE-SUR-MER Y ROTTERDAM.
En esta Agencia se expiden pasajes por esta línea, por los lujosos y rápidos trasatlánticos holandeses ROTTERDAM, NEW AMSTERDAM, VOLENDAM, VEENDAM, NOORDAN Y RYNDAM.

Para más informes dirigirse a:
R. DUSSAQ S. EN C.
OFICIOS 22, 24 Y 26. TELF. A-5638.

VAPORES CORREOS DE LA
COMPAÑIA TRASATLANTICA ESPAÑOLA

SERVICIOS REGULARES CADA 22 DIAS
PASAJE, CARGA Y CORRESPONDENCIA
LINEA RAPIDA PARA NEW YORK Y NORTE DE ESPAÑA Y MEXICO
Próximas salidas:

PARA VERACRUZ: 48 horas de viaje.
Alfonso XIII, 27 de Octubre.
Cristóbal Colón, 18 de Noviembre.
Alfonso XIII, 10 de Diciembre.
Cristóbal Colón, 1o. de Enero.

PARA NUEVA YORK, CORUÑA, GIJON, SANTANDER Y BILBAO.
Cristóbal Colón, 12 de Octubre.
Alfonso XIII, 3 de Noviembre.
Cristóbal Colón, 25 de Noviembre.
Alfonso XIII, 17 de Diciembre.
Cristóbal Colón, 8 de Enero.

Los pasajeros de tercera ordinaria son servidos por camareros en amplio comedor provisto de sillas giratorias y ventiladores. Excelentes menús con vinos.

LINEA PAR AENW YORK, CADIZ Y BARCELONA
Próximas salidas:

Magallanes, 27 de Octubre.
Marqués de Comillas, 18 de Novbre.
J. S. Elcano, 10 de Diciembre.
Magallanes, 1 de Enero.

Todos estos vapores atracan a los muelles de la Port Havana Dock Co.
Para más informes dirigirse a:
MANUEL OTADUY
Lonja del Comercio, Bajos. Teléfonos: A-6585 y A-7900.
HABANA

VAPORES DE TRAVESIA

COMPAGNIE GENERALE TRASATLANTIQUE

VAPORES CORREOS FRANCESES

BAJO CONTRATO POSTAL CON EL GOBIERNO FRANCES
Todos los vapores de esta Compañía atracan a los muelles de San Francisco o Machina, para efectuar el embarque y desembarque de pasajeros, equipajes y mercancías.
PROXIMAS SALIDAS

PARA VERACRUZ
Vapor correo francés "CUBA", saldrá el 3 de Noviembre.
" " " "LAFAYETTE", saldrá el 3 de Diciembre.
" " " "CUBA", saldrá el 3 de Enero, 1929.
" " " "LAFAYETTE" saldrá el 3 de Febrero de 1929.

Para CORUÑA, SANTANDER, PLYMOUTH y el HAVRE.
Vapor Correo Francés "CUBA" saldrá el día 15 de Noviembre, a las 12 del día.

NOTA: El equipaje de bodega y camarote se recibirá en el muelle de San Francisco o Machina (en donde estará atracado el vapor), solamente el día 14 de Noviembre de 8 a 10 de la mañana y de 1 a 4 p.m. El equipaje de mano y bultos pequeños los podrán llevar los señores pasajeros, al momento del embarque el día 15 de Noviembre de 8 a 10 de la mañana.
Vapor Correo Francés "LAFAYETTE" saldrá el 15 de Diciembre.
" " " "CUBA" saldrá el 15 de Enero de 1929.
" " " "LAFAYETTE" saldrá el 15 de Febrero de 1929.
" " " "CUBA" saldrá el 16 de Marzo de 1929.

Para CORUÑA, GIJON, SANTANDER, PLYMOUTH Y EL HAVRE
Vapor Correo Francés "ESPAGNE", saldrá el 15 de Abril de 1929.
" " " "LAFAYETTE" saldrá el 15 de Mayo de 1929.
" " " "ESPAGNE" saldrá el 15 de Junio de 1929.

VIAJE EXTRAORDINARIO
del vapor correo francés "LAFAYETTE" que vendrá únicamente a la Habana, para salir de este puerto, directo para:
VIGO, CORUÑA, SANTANDER y EL HAVRE
el día 30 de Junio de 1929, a las 12 del día.
SESIONES DE CINEMATOGRAFO DIARIAS EN LOS VAPORES DE DE ESTA COMPAÑIA SEGUN CONTRATO CON LA CASA "PATHE"

IMPORTANTE
Buena comida a la española. Camareros y cocineros españoles.

LINEA DE NEW YORK AL HAVRE, PLYMOUTH Y BURDEOS

En esta Agencia se expiden pasajes por esta línea, por los lujosos y rápidos trasatlánticos franceses "ILE DE FRANCE", "PARIS", "FRANCE" "ROCHAMBEAU", "DE GRASSE" etc., etc.
Para más informes dirigirse a
ERNEST GAYE
O'Reilly número 9. Apartado 1090. Habana. Teléfono A-1476.

"EMPRESA NAVIERA DE CUBA, S. A."

SAN PEDRO NUM. 6.— HABANA
APARTADO NUMERO 1641
Dirección Telegráfica:
CLAVES EN USO
"Emprenave"

TELEFONOS:
A-5315 Información General.
A-4730 Departamento de Tráfico
A-6236 Pasajes y Fletes,
A-3966 Almacén.
M-3896 Primer Espigón de Paula.
A-5634 Tercer Espigón de Paula.
A. B. C. 4a. y 5a. Edición.
Western Union.
Watkins and Apendix.

VAPORES EN SERVICIO
Santiago de Cuba, Gibara, Habana, Baracoa, Las Villas, Guantánamo, Julián Alonso, Antolín del Collado, La Fé, Caibarién, Rápido, Cienfuegos, Manzanillo, Joaquín Godoy, Eusebio Coterillo y Jamaica.

PUERTOS DE ESCALA
COSTA NORTE
Caibarién, Nuevitas, Puerto Tarafa, Manatí (Victoria de las Tunas), Puerto Padre, Chaparra, Gibara, (Holguín, Velasco y Bocas), Vita, Banes, Mayarí, Antilla, Preston, Sagua de Tánamo, (Cayo Mambí), Baracoa, Guantánamo y Santiago de Cuba.

COSTA SUR
Cienfuegos, Casilda, Tunas de Zaza, Santa Cruz del Sur, Manopla, Guayabal, Manzanillo, Campechuela, Media Luna, Niquero, Ensenada de Mora y Santiago de Cuba.

COSTA NORTE DE VUELTA ABAJO
Bahía Honda, Río Blanco, Berracos, Puerto Esperanza, Santa Lucía, (Minas de Matahambre), Río del Medio, Dimas, Arroyos de Mantua y La Fé.

PUERTO RICO
San Juan, Ponce, Mayagüez y Aguadilla.

REPUBLICA DOMINICANA
Santo Domingo, San Pedro de Macoris y Puerto Plata.
HAITI
Aux-Cayes y Port Au Prince.
JAMAICA
Kingston.

SOLICITUDES DE TRABAJO:
10 CENTAVOS
DEPARTAMENTO DE ANUNCIOS CLASIFICADOS
DE 7 A. M. A 4 P. M. 10 CENTAVOS
Y DE 4 A 10 ½ P. M. 15 CENTAVOS

MISCELANEA

OCASION OPORTUNA
PARA MONTAR UNA NUEVA INDUSTRIA NACIONAL
VENDEMOS:
VEINTICINCO TELARES CIRCULARES PARA LA FABRICACION DE GENEROS DE PUNTO
FABRICA NACIONAL DE CORSETERIA, S. A.
SAN MIGUEL 179 TELEFONO U-1904

M E-2172 Alt. 5-d 18 Oct.

SANATORIO "DR. PEREZ-VENTO"
Enfermedades nerviosas y mentales. Para señoras, exclusivamente.
Calle Barreto, número 62. Guanabacoa.
E-925 Indf. 1° My.

NECESITAMOS 10,000 PERSONAS
que quieran aprovecharse de esta oportunidad para aprender inglés en poco tiempo, con un nuevo, fácil y práctico método. El precio es barato y el éxito bueno. No pierda un momento más y mándenos su nombre y dirección y recibirá pronto interesantes informes gratis. Es un método distinto.
EL INSTITUTO UNIVERSAL (D. 56) 128 E. 58; NEW YORK

MISCELANEA

LA SEGUNDA MINA
JOYERIA Y PRESTAMOS
Esta casa liquida a precios baratísimos su gran existencia de joyería, hay objetos antiguos y modernos de plata fina.
BERNAZA 6. — TELEFONO A-6363. AL LADO DE LA BOTICA
E-2171 Alt. 5-d 18 Oct.

Milagros del "Licor Balsámico de Brea" del Dr. González

Una niña enfermiza
Y un tanto fea
Tomó por poco tiempo
"Licor de Brea".
Curó y es raro
Que hasta en bello su rostro
Fué transformado.

Un mancebo admirado
De su hermosura
Juró quererla siempre
Hasta la tumba.
Y al poco tiempo
Con la joven curada
Casó el mancebo.

Jóvenes que sufrís
De males varios,
No olvidéis un remedio
Que hace milagros.
Que males cura,
Que da pronto maridos
Y da hermosura.

Se vende el legítimo "Licor de Brea" en las Droguerías Sarrá' Johnson y Taquechel

Una carta interesante al Dr. González

Hemos recibido por correo una carta de una distinguida señorita, en que nos pide, como caballero, que no le demos publicidad. Estamos conformes; pero, por lo menos, creemos tener el derecho de hacer un comentario.

La carta dice que ella, la señorita, hacía tiempo que se encontraba enferma de trastornos gástricos y que se decidió a tomar el Té Mágico preparado por el doctor González, al cual debe no sólo su salud, sino también el buen humor y la alegría de que disfruta. Antes comía mal y dormía peor, siendo una víctima de la neurastenia. Antes todo le hacía daño y hoy come de todo, hasta ensalada de pepino, que es una de las cosas más indigestas. Sírvase, doctor, tomar nota de esta curación que se unirá a las muchas que ya tiene hechas el Té Mágico. Sólo he consumido dos cajitas que compré en la casa de Johnson.

E 2177 Oct. 25

ENVASES DE CARTON CESAREO GONZALEZ SOL 90 TEL A-7982 HABANA
PLATOS DE CARTON, SERVILLETAS, MANTELES Y VASOS DE PAPEL "DIXIE"

Surtido completo de los afamados BILLARES marca "BRUNSWICK".
Hacemos ventas a plazos.
Toda clase de accesorios para billar. Reparaciones. Pida catálogos y precios.
Julio de Cárdenas (Progreso) números 15 y 17, Habana. Teléfono A-6973.
Hartmann Baja 2, Santiago de Cuba.
E-993 Indf. 1 Mar.

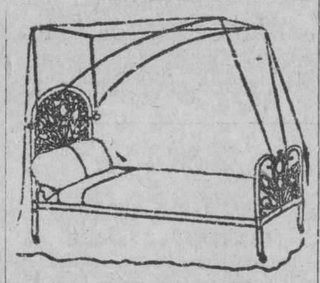

DEPARTAMENTO DE COLCHONETAS, COLCHONES, COJINES, ETC.
Nuestro Departamento de colchones, colchonetas, alfombras, mosquiteros, cojines, etc., etc., presenta el surtido más completo de estos artículos.
Colchones y colchonetas, en todos los tamaños y calidades, desde $1.80, cojines de seda desde $4.00, cestos de mimbre desde $4.00.
Mosquiteros para cama de una persona desde $2.00.
Mosquiteros con su aparato, a $6.50.
Colchones y colchonetas para niños en todas las calidades y precios.
Mosquiteros desde $1.50.
También hemos recibido cojines de piel, en formas y colores variados, muy de moda para adorno y para automóvil, gabinetes y oficinas.
Edredones de seda en colores enteros y floreados.
Todos estos artículos pueden verse en el mismo departamento de colchones, colchonetas, etc.
EL ENCANTO
E-955 Indf. 1 My.

DINERO
Sobre joyas y objetos de valor. La casa que menos interés cobra.
MUEBLES
Tenemos variado surtido. No compre sin ver esta casa. El precio lo pone el cliente.
JOYAS
De ocasión, variado surtido.
"LA PERLA"
Animas 84, casi esquina a Galiano.
48517 18 Nov.

COCINAS CRESCENT
De
Gasolina Gasificada
Garantizamos su seguridad absoluta y una economía notable.
Cómprela a plazos y páguela con lo que ahorre.
Unión Comercial de Cuba.
Mercaderes 14 Teléfono A-8522
E-3037 31 Oct.

ECONOMICE un 50 por ciento. No deseche sus colchones, por usados que los tenga; por poco dinero los dejamos completamente nuevos. Al igual puede usted comprar sus colchones, colchonetas y almohadas y frazadas en nuestra fábrica. Economiza un 25 por 100. "La Luisita", Monte, 121, esquina Angeles, teléfono A-8107.
(H_10) 48651 30 Oct.

DIRECTORIO PROFESIONAL

ABOGADOS Y NOTARIOS

DR. FELIPE RIVERO Y ALONSO
ABOGADO Y NOTARIO
Abogado Consultor y Notario de la Asociación de Detallistas de la Habana. Notario de los Centros "Asturiano", "Balear" y "Cafés".
ESTUDIO DE ABOGADO DE LOS DOCTORES
Manuel F. de Cinca, Felipe Rivero y Alonso, Angel Radillo y Gancedo, Rafael de Zéndegui y Carbonell.
Procurador: Urbano E. Gómez Cádiz. Chacón, 25, bajos, Edificio de la Asociación de Detallistas de la Habana. Teléfonos M-1472 y A-8142. Cable: Rizenca.
E-2097 Indf. Oct.

SAUL SAENZ DE CALAHORRA
ABOGADO
ANTONIO FERNANDEZ TOSCANO
PROCURADOR
Se hace cargo de toda clase de asuntos judiciales, tanto civiles como criminales y del cobro de cuentas atrasadas. Bufete: Aguiar No. 43, bajos, entre Empedrado y Tejadillo. Teléfono A-5024.
E-126 Indf. 1 En.

DR. MANUEL ABANDA MUÑOZ
Abogado.
Asuntos hipotecarios, herencias, toda clase de asuntos civiles. Mercaderes número 9. Departamento A. Teléfono M-6173.
E-1779 Indf. 1 Ag.

DOCTORES EN MEDICINA Y CIRUGIA

CORPORACION CLINICA
LUZ 44. TELEFONO A-0549, ENTRE AGUACATE Y COMPOSTELA
AGRUPACION DE MEDICOS CIRUJANOS Y ESPECIALISTAS
SE TRATAN TODAS LAS ENFERMEDADES. ANALISIS, inyecciones, medicina y cirujía general. ALMORRANAS: curadas radicalmente SIN OPERACION. Especialistas de señoras y niños. (OCULISTAS). BLENORRAGIAS, IMPOTENCIA, SIFILIS Y DEMAS ENFERMEDADES. CONSULTAS: $1.00; RECONOCIMIENTOS con aparatos: $2.00; RAYOS X: desde $5.00. PARTOS desde $10.00; RAYOS Ultra Violetas, corrientes, masajes, etc. Medicinales $2.00; RADIUM, operaciones y otros tratamientos. Precios BARATOS. (CONVENCIONALES). Horas: 1 a 5 TARDE y 7 a 9 NOCHE. TATUAJES, VERRUGAS, MANCHAS ETC., SON QUITADAS. Enfermedades nerviosas y mentales.
E-1024 Indf. 10 My.

M.E.C.D. 2016

TELEFONOS A-3333 A-1014

ANUNCIOS CLASIFICADOS DEL DIARIO DE LA MARINA

TELEFONOS A-3333 A-1014

DR. FELIX PAGES

CIRUJANO DE LA QUINTA DE DEPENRIENTES
CIRUJIA EN GENERAL

Renueva sus consultas el 15 de Octubre. Sus visitas a domicilio excepto para juntas y casos quirúrgicos quedan suspendidas temporalmente. Consultas: Lunes, Miércoles y Viernes, de 3 a 5. Domicilio: D No. 200. Entre 21 y 23, Vedado. Teléfono F-4483.
E-1783 Indf. 1 Ag.

Dr. Manuel González Alvarez

CIRUJANO DE LA ASOCIACION DE DEPENDIENTES
CIRUJIA EN GENERAL

Consultas de 3 a 5. Martes, Jueves y Sábados. Campanario 59, entre Neptuno y Concordia. Teléfono A-9102. Residencia particular: calle 9 número 83, entre F y G, Vedado. Teléfono F-2441.
E-1792 Indf. 1 Ag.

EZCEMAS, ALMORRANAS

Ezcemas por antiguos que sean, se garantiza su curación por un procedimiento especial. Inyecciones Intravenosas para Reumatismo, Raquitismo, Linfangitis, Dispepsias y Blenorragia. Neurastenia por el procedimiento del doctor Monin. Electricidad Médica para Parálisis y Nerviosismo. Estrechez uretral y sífilis, curación garantizada. Almorranas: son curadas sin operación ni dolor, pudiendo el enfermo continuar sus trabajos diarios. Análisis orina: 2 y 3 pesos, completo. Inyecciones generales a 50 centavos. Curaciones por contrato. Análisis: Sangre, Esputos, Heces Fecales. Consultas: 1 a 4 y 8 a 9 noche diarias. Pobres gratis. Médicos Especialistas. Acosta 64. Teléfono A-1704.
E-1063 Indf. 1 Sep.

COOPERACION MEDICA

COOPERACION MEDICA
Empedrado 47, casi esquina a Aguacate.
Teléfono A-4152
Institución formada por Médicos Cirujanos y Especialistas.

Cirujía y Medicina general. Enfermedades de señoras: cura rápida del flujo, servicio de enfermera. Ojos, garganta, nariz y oídos. Corazón y pulmones. Estómago e intestinos. Piel. Nerviosas, tratamiento especial de la Epilepsia. Venéreas; Blenorragia, Sífilis, Prostatitis, Espermatorrea, impotencia etc. Verrugas: se quitan sin dolor, inyecciones de todas clases. Médicos a domicilio. Rayos X, Ultra-Violetas. Radium. Electricidad médica. Consultas: $1.00. Reconocimientos: $2.00. Visitas: $3.00. Tratamientos a precios económicos. Atenciones: de 9 a 11 (mañana), de 1 a 5 (tarde) y de 7 a 9 (noche.)

DR. PEDRO A. BOSCH

Medicina y Cirujía, con preferencia partos, enfermedades de niños, del pecho y sangre. Consultas de 2 a 4. Aguiar 11. Teléfono A-6488. E-762 Indf. 1 Ab.

DR. S. PICAZA

De los Hospitales de París y New York

Enfermedades del estómago, intestinos e hígado. Tratamiento eficaz de la colitis y afecciones biliares. Horas: de 2 a 4 o convencional, previo aviso. San Lázaro, 246. Telf. F-4918. E-1867 Indf. 7 Ag.

ENFERMEDADES SECRETAS

Antiguas, mal curadas y prostatitis, impotencia, esterilidad. Curaciones garantizadas en pocos días, sistema nuevo alemán. Dr. Jorge Winkelmaun, especialista alemán, 30 años de experiencia. Manrique 5_A, a todas horas.
E-1797 Indf. 17 Ag.

DR. ARISTIDES MESTRE

PROFESOR DE LA UNIVERSIDAD

Médico del Departamento de Niños del Hospital de Dementes de Mazorra. Niños anormales. Enfermedades nerviosas y mentales de la infancia. Consultas: Martes y Sábados, de 9 a 12 m. D número 220, esquina a 23. Vedado. Telf. F_1706.
E-1934 Indf. 3 Sep.

DOCTO ELPIDIO STINGER

Catedrático de la Universidad. Cirujano del Sanatorio "Covadonga". Cirujía general. Enfermedades de Señoras. Consultas de 2 a 4 p. m. los martes, jueves y sábados. M número 4. Teléfono F-2213.
E_2380 Indf. 3 Oct.

Dr. Francisco Arango y de La Luz

MEDICINA EN GENERAL

Se dedica especialmente al tratamiento de enfermos nerviosos y mentales. Consultas de 12 a 2. Calle F número 26, entre 13 y 15. Vedado. Teléfono F-1882.
E-2109 8 Nov.

DR. GUILLERMO LOPEZ ROVIROSA

Enfermedades de las Glándulas Internas, Nutrición, Nerviosas y Mentales. Debilidad sexual, pérdidas, impotencias. Niños anormales atrasados, raquíticos. Bocios. Afecciones de la piel y de la sangre. Dispepsias, Colitis, Vías respiratorias. Rayos Ultravioletas aplicados al tratamiento de las afecciones de la piel acne, etc. caída del cabello, calvicie, raquitismo, anemias etc. Electroterapia, corrientes D'Arsonvalización, diatermia, extirpación de verrugas, etc. San Lázaro 331, entre Infanta y Basarrate, de 5 a 7 p. m. Domingos de 4 a 6. Telf. U-3221. Consultas por correspondencia: $6.00. Giro postal.
E-1873 Indf. 7 Ag.

DR. MANUEL VIAMONTE

Catedrático Auxiliar de Radiología y Fisioterapia de la Universidad
RADIOLOGO DE LA QUINTA "COVADONGA"

Concordia 64A, esquina a Lealtad. Teléfono A_6698. De 9 a 10 a. m. y de 1 a 5 p. m. Rayos X. Radium. Radioterapia Profunda. Luz Ultravioleta y Electricidad Médica. E-1900 Indf. 19 Ag.

DR. J. M. VERDUGO

DE LA FACULTAD Y HOSPITALES AMERICANOS Y PARIS
Estómago e intestinos.

Tratamiento eficaz de la úlcera estomacal y duodenal y de la colitis en cualquiera de sus períodos. Hígado y afecciones biliares. Enfermedades de la nutrición. Consultas de 1 a 3. Horas especiales previo aviso. Prado 60, bajos. Teléfono A-4425. E-1060 Indf. 1 Mar.

"POLICLINICA HABANA"

Suárez 32. Teléfono M-6233.
DR. GUILLERMO LEON
Director Facultativo

De Medicina y Cirujía en general. Especialista para cada enfermedad. Consultas de 1 a 5 de la tarde y de 8 a 9 de la noche. Consultas especiales, dos pesos. Reconocimientos $2.00. Enfermedades de señoras y niños. Garganta, nariz y oídos, (OJOS). Enfermedades nerviosas, estómago; corazón y pulmones, vías urinarias, enfermedades de la piel, blenorragia y sífilis, inyecciones intravenosas para el asma, reumatismo, tuberculosis, obesidad, partos, hemorroides, diabetes y enfermedades mentales etc. Análisis en general. Rayos X, masajes y corrientes eléctricas. Los tratamientos y sus pagos a plazos. Telf. M-6233. E-1810 Indf. 1 Ag.

Dr. Alfonso E. Milla Solsona

CURA RAPIDA DEL FLUJO

Especialista Enfermedades Señoras. Servicio de Enfermeras. Tratamiento médico. Enfermedades: útero (matriz), ovarios y trompas. Consultas: Martes, jueves y sábados. De tres a seis. Pobres: miércoles y viernes. San Rafael 102. Telf. U-1680.
E-636 Indf. 23 My.

DR. MANUEL GALIGARCIA

Enfermedades Nerviosas y Mentales

Especialista de la Asociación Canaria. Médico de Visita de los Servicios de Nerviosos y P. Enagenados del Hospital Calixto García. Ayudante de la Facultad de Medicina. Consultas: $5.00. De 3 a 5 diarias. J 211 bajos, entre 21 y 23, Vedado. Teléfonos F-2775 y F-5885. Sanatorio para tratamientos. Real 68, Arroyo Naranjo. Informes en la consulta.
E_1790 Indf.

DR. JOSE A. TABOADELA

MEDICINA EN GENERAL

Con especialidad Nutrición y Vías Digestivas, Diabetes, Obesidad, Artritismo, Enflaquecimiento. Planes de alimentación infantil. Estómago, intestinos, hígado y páncreas. Tratamientos de probada eficacia para las Colitis y ciertas Apendicitis. Lunes, miércoles y viernes, de 2 a 4. Teléfono A-6622. Reina, 120.
E-1913 10 Oct.

Dr. J. A. Hernández Ibáñez

CIRUJANO UROLOGO DE LA ASOCIACION DE DEPENDIENTES
ENFERMEDADES VENEREAS, VIAS URINARIAS, ENDOSCOPIA Y CIRUJIA DE LAS VIAS URINARIAS

Después de su regreso de los Estados Unidos, ha reanudado sus consultas y visitas. Consultas: Neptuno número 78, esquina a Manrique. De 11 a. m. a 1 p. m. y de 4 a 6 p. m. Teléf. A-5469. Habana.
E-1804 Indf. 1 Ag.

DR. BENITO DURAN CASTILLO

MEDICO CIRUJANO
DE LAS UNIVERSIDADES DE SANTIAGO DE COMPOSTELA, MADRID Y HABANA

Premio Extraordinario por oposición de la Facultad de Medicina de Santiago de Compostela. Diplomado del Instituto Rubio de Madrid. Médico de la Asociación de Dependientes del Comercio de la Habana. Medicina y cirujía en general. Especialista en enfermedades de los pulmones, bronquitis y pleuras. Consultas de 4 a 6. Montoro 24, altos. Telf. U-1505.
E-1411 Indf. 30 Jn.

DR. A. G. CASARIEGO

CATEDRATICO DE LA FACULTAD DE MEDICINA

Especialista en enfermedades del riñón y de las vías urinarias. De regreso de su viaje ha comenzado las consultas, de 2 a 6 p. m. en Neptuno 125. Telf. U-5040.
E-2080 Indf. 6 Oct.

DR. IGNACIO CALVO

PROTOLOGO

Cirujía especial del recto. Tratamiento médico de las hemorroides. Rectos-copia, sigmodoscopia. Carlos Tercero 209 esquina a Franco. Teléfono U-2266. De 4 a 5.

DR. RICARDO ALBADALEJO

Especialista en vías urinarias. Tratamiento especial para la blenorragia, impotencia y reumatismo. Electricidad Médica y Rayos X. Prado 62, esquina a Colón. Consultas de 8 a 12 a. m. y de 1 a 5 p. m. Teléfono A-3344.
E-1787 Indf. 2 Ag.

DR. JOSE VARELA ZEQUEIRA

Profesor de Anatomía de la Universidad Cirujano Jefe de la Asociación Cubana de Beneficencia. Cirujía en general. Especialidad: Cirujía de la mujer. Consultas de 4 a 5. Gervasio 126 entre San Rafael y San José. Teléfono U-5410.

DR. ABRAHAM PEREZ MIRO

J. C. Zenea (Neptuno) 92. Consultas de 2 a 5. Teléfono A_9203.
E.2706 Indf. 22 Nov.

DR. J. LYON

De la Facultad de París. Especialidad en la curación radical de las hemorroides sin operación. Consultas de 1 a 3 p. m. diarias. Calle 17 número 451, entre 8 y 10. Vedado. E-1812 Indf. 1 Ag.

POLICLINICA INTERNACIONAL

Director: doctor David Cabarrocas. Lealtad 143, entre Salud y Dragones. Teléfono A-0544. Consultas especiales de 10 a m. Para pobres: primera atención médica con motivo de una consulta, reconocimiento, examen de ayos X, análisis parcial, orina, incisión, accesos, inyección intravenosa de Neosalvasán o cualquier otra inyección, cura corriente eléctrica, masaje agua caliente, pulverización vapor, completamente gratis para pobres. Inyecciones especiales para Reumatismo, Anemia, enfermedades de la piel, Sífilis, venéreas, fiebres en general. Tuberculosis, Cáncer, Enfermedad de señoras, Corazón, Riñones, Hígado. Estómago e Intestinos. Sistema nervioso, análisis completo de orina y análisis exudado para venéreos, aplicaciones de aparatos de yeso, análisis sangre para sífilis, raspado interino. Partos y Cirujía en general. Se regala medicina al pobre. Se dan horas especiales a 5 pesos. E-1809 Indf. 1 Ag.

DR. ABELARDO LABRADOR

Consultas gratis para pobres de 8 a 12 de la mañana. Pagas de 3 a 6 p. m. Angeles 3, entre Reina y Estrella. Teléfonos A-0801 y U-2256. Especialidad en enfermedades de señoras, flujos crónicos, metritis etc. Partos, venéreo y sífilis, blenorragias, enfermedades de los pulmones en todos sus períodos, asma, bronquitis crónica, enfermedades del corazón y riñones, diabetes, reumatismo crónico, enblanquecimiento. Tratamientos especiales por inyecciones neosalvasán, etc.
E-52 Indf. 10 Mar.

Dr. Alberto S. de Bustamante

Profesor de Obstetricia, por oposición. Especialidad: Partos y enfermedades de señoras. Consultas los lunes y viernes de 1 a 3. Clínica Bustamante y Núñez. Teléfono F-3057. Domicilio: 15, entre J y K, Vedado. Teléfono F-188[illegible]

CLINICA BUSTAMANTE

J y 11, Vedado. Cirujía general y especial. Partos, Rayos X y Laboratorio. Teléfono F.1184. E-1777 Indf. 1 Ag.

ANALISIS DE ORINA

Completo dos pesos. Prado 62 esquina a Colón. Laboratorio Clínico Químico del doctor Ricardo Albaladejo. Telf. A-3344.
E-1788 Indf. 1 Ag.

DR. E. PERDOMO

Vías Urinarias, estrchez de la orma, venéreo, hidrocele, sífilis, impotencia. Calle D y 11. Vedado. De 1 a 4. Telf. F.4822.

DR. BIENVENIDO GIROUD LESCANO

Medicina interna, sistema nervioso, cerebro y pulmón. Tratamiento de la tuberculosis con la sacocricina combinada. Rayos X. Radiografía electroterapia, tratamiento del bocio sin operación. Consultas de 3 a 5. Infanta 75 letra F. Teléfonos M-2014 y U-2064. E-1830 Indf. 1 Ag.

DR. GONZALO PEDROSO

CIRUJANO DEL HOSPITAL MUNICIPAL DE EMERGENCIAS

Especialista en vías urinarias y enfermedades venéreas. Cistocopia y Cateterismo de los uréteres. Cirujía de Vías urinarias. Consultas de 10 a 12 y de 3 a 5 p. m. en la calle de Avenida de la República 254. E-1728 Indf. 1 Ag.

Dr. Francisco Javier de Velasco

Afecciones del corazón, pulmones, estómago e intestinos. Consultas los días laborables de 12 a 2. Horas especiales previo aviso. Salud 34. Telf. A-5418.
E-1784 Indf. 1 Ag.

F. GARCIA CAÑIZARES

Catedrático Titular de la Universidad. Director Facultativo del Centro Balear. Médico de Visitas del Hospital de Paula. Medicina general. Especialista en enfermedades venéreas, sífilis y de la piel. Gral. Aranguren (Campanario) número 119. Consultas: lunes, miércoles y viernes, de 3 a 5. No hace visitas a domicilio.
E-472 Indf. 7 My.

DR. J. B. RUIZ

Catedrático de la Universidad. De los Hospitales de Filadelfia, New York y Calixto García. Especialista en vías urinarias y enfermedades venéreas. Exámenes Uretroscópicos y Cistoscópicos. San Lázaro 321-C, de 1 a 3. Telf. U-6351. Para pobres de 10 a 12.
E-928 Indf. 1 My.

DR. ROGELIO PARERA

MEDICO CIRUJANO
Consultas de 1 a 3 p. m.
Gratis para los pobres: Martes y Viernes Belascoaín, 227, altos.
Teléfonos A-6766—F-1289.
E-443 31 Mzo.

DR. CELIO R. LENDIAN

Consultas todos los días hábiles de 3 a 4 p. m. Medicina interna especialmente del corazón y de los pulmones. Partos y enfermedades de niños. Calle 4 esquina a 11, número 15, Vedado. Teléfono F-3809.

DR. RODRIGUEZ CUELLAR

Tratamientos modernos de las enfermedades nerviosas, boncopulmonares, matriz y secretas en general. Aplicación de los últimos métodos de actinoterapia, serovacunas e inyecciones de oro, endovenosas para la tuberculosis. Tratamientos científicos, rápidos para las enfermedades del estómago, corazón, riñones y sangre. De 12 a 2, reconocimientos: 5 pesos. Consulta: $2.00. Gratis: de 3 a 4. Telf. A-7820. Campanario 197 (entre Figuras y Concepción de la Valla. E-1199 2 Julio.

DR. GONZALO AROSTEGUI

Médico de la Casa de Beneficencia y Maternidad. Especialista en las enfermedades de los niños. Médicas y Quirúrgicas. Consultas de 12 a 2. G número 110, entre Línea y 13, Vedado. Telf. F_4233.
E-1776 Indf. Ag.

DR. RAMON ASCANIO

Sub-Director del Hospital Nacional General Calixto García
Cirujía y enfermedades de señoras. Consultas: calle 23 No. 183, entre H e I, Vedado. De 5 a 7 p. m. Telf. F-2618. E-1586 Indf. 16 Ag.

DR. GOMEZ DE ROSAS

Cirujano Director de la Policlínica Nacional. Enfermedades de señoras, estómago, vías biliares y cirujía general. Consultas de 3 a 5. Cerro 551. Teléfono A-2560.
E-1895 Indf. 16 Ag.

HEMORROIDES

Curadas sin operación, radical procedimiento, pronto alivio y curación, pudiendo el enfermo seguir sus ocupaciones diarias y sin dolor. Consultas de 1 a 5 de la tarde. Suárez 32. Policlínica P. Teléfono M-6233. E-1810 Indf. 1 Ag.

DR. RICARDO CUERVO BARRENA

De los Hospitales Mount Sinai y Post Graduate de New York. Medicina en general. Especialista en enfermedades del aparato circulatorio, (enfermedades del corazón, hipertensión, arterio-esclerosis, aortitis, enfermedades de las venas, etc). ELECTROCARDIOGRAFIA Y POLIGRAFIA. Consultas de 9 a 11 ($2) y de 3 a 5 de la tarde ($10) en Escobar 33. Telfs. A-0482 y U-1353. E_1923 Indf. 1 Sep.

Dr. Manuel Alvarez Ruelland

MEDICO

Especialista en enfermedades del aparato digestivo. Consultas de 8 a 12 a. m. Calle 12 No. 7, Vedado.
E.1586 13 Ag.

CIRUJANOS DENTISTAS

DR. SALVADOR VIETA Y MORE

CIRUJANO DENTISTA

Curaciones rápidas de todas las afecciones de la boca por procedimientos modernos, especialidad en piorrea, abcesos y curaciones de todos los dientes, muelas y raíces desahuciadas evitando las extracciones. Haciéndose cargo además de todos los trabajos concernientes a su profesión Consultas y operaciones de 2 a 5. Calle 9 esquina a I, altos. Vedado. Teléfono F-4677.
F-1773 Indf. 21 Ag.

DR. OROSMAN LOPEZ

Profesor Titular de Ortodoncia de la Universidad
—Y—
DRA. MANUELA LOPEZ

Toda clase de trabajos dentales y especialmente corrección de defectos de posición en los dientes de niños y adultos. Procedimientos nuevos. J número 16, Vedado. Teléfono F_3212.
E-2122 9 Nov.

DR. GUERRERO DELANGEL

DENTISTA MEJICANO

Técnica especial para extracciones. Facilidades en el pago. Horas de consultas: de 8 a. m. a 3 p. m. A los empleados del comercio, horas especiales para la noche. Trocadero 63-B, frente al café "El Día". Teléfono M-6395.
E_1811 Indf. 1 Ag.

DR. J. HERNANDEZ CALZADILLA

Cirujano Dentista

Especialista en extracciones sin dolor ni peligro en niños y señoras en estado, con anestesia local o gas. Cura completa de dientes flojos y piorrea alveolar. Puentes y planchas de todas clases modernas sin encías. Trabajos de ortodoncia. Arreglo puentes, planchas partidas, faltas de dientes dejándolas nuevas. Consultas diarias hasta las 10 de la noche. Reina 76, bajos. Teléfono A-7537.
E-1817 Indf. 1 Ag.

DOCTOR ANTONIO A. CASTELL

MEDICO CIRUJANO DENTISTA
Especialista del Centro Catalán.

Curación de la Piorrea Alveolar, por la Vacuna Autógena y la Radio-Actinoterapia. Encías sangrientas. Caries dentarias en todos sus grados. Neuralgias, Operaciones sin dolor. Rayos X y demás investigaciones clínicas. Trabajos Dentales de todas clases. Aguila 110. Teléfono A-7986, de 8 a 11 y de 1 a 7.
E-1988 Indf. 26 Sep.

DR. VALDES MOLINA

CIRUJANO DENTISTA

San Lázaro 205 (bajos) esquina a Escobar. Teléfono A-8583. Dentaduras de 15 a 30 pesos. Trabajos se garantizan. Consultas de 8 a. m. a 5 p. m. Los domingos hasta las 12 m.
E-1885 Indf. 1 Ag.

Dr. Armando Roig y Palenzuela

MEDICO CIRUJANO DENTISTA

Consultas de 2 a 6. Plácido No. 4?, altos. Habana. Telfs. I_2592 y M-8002.
E-773 Indf. 1 Ag.

DR. L. SAEZ MORENO

CIRUJANO DENTISTA

Consultas todas las noches de 7 a 10, especial para personas que trabajan de día. Por el día doy hora fija a cada cliente. Trabajos rápidos, garantizados y económicos. (Doy facilidades de pago.) Neptuno 234, altos, entre Espada y San Francisco. Teléfono U-1986.
E-1066 Indf. 12 My.

OCULISTAS

DR. MARTINEZ FERRER

Enfermedades de los ojos. Calle A 194, (entre 21 y 23), Vedado. Consultas de 2 a 4. Teléfono F-3474.

CONSULTA DE ENFERMEDADES DE LOS OJOS

DR. FRANCISCO M. FERNANDEZ
Y
DR. LUIS R. FERNANDEZ
OCULISTAS

Consultas de 9 a. m. a 11 a. m. Prado 105. Teléfono A-1540
E-1912 Indf. 11 Sep.

DR. HORACIO FERRER

ESPECIALISTA DE LAS ENFERMEDADES DE LOS OJOS

Consultas de 2 a 5 de la tarde. Consultas por la mañana a horas previamente concedidas. Ave Wilson y L, Vedado. Teléfono F-4831. E-1780 Indf. 1 Ag.

DR. C. E. FINLAY F. A. C. S.

PROFESOR DE OFTAMOLOGIA

Especialista en enfermedades de los Ojos y de los Oídos.
Calle J 135 entre Línea y 15, Vedado. Teléfono F-1178.
Consultas de 11 a 12 y de 2 a 4 y por convenio previo.
E-1807 Indf. 1 Ag.

DR. JOSE ALFONSO

OCULISTA

Garganta, nariz y oídos. Consultas de 1 a 4. Máximo Gómez 386. Telf. M-2330.
E-1703 Indf. 1 Ag.

DR. ALIPIO C. PORTOCARRERO

OCULISTA
GARGANTA, NARIZ Y OIDOS
Consultas de 12 a 4.
San Nicolás No. 52. Habana.
Telf A-8627. E-1795.

DR. JORGE L. DEHOGUES

OCULISTA

Consultas y elección de lentes de 11 a 12 y de 3 a 5. Horas especiales, previo convenio. Aguila 94. Teléfono A-3941.

COMADRONAS FACULTATIVAS

MARTINA GOMEZ DE POSEPH

Comadrona facultativa del Centro Benéfico Hijas de España y Sociedad Americana. Curo el flujo por los últimos procedimientos científicos. Consultas: lunes, miércoles y viernes de 2 a 5 de la tarde y por la noche de 7 a 9. Espada 78, moderno. Teléfono U-1792.
E-2120 9 Nov.

GIROS DE LETRAS

J. BARCELLS Y CIA.

S. EN C.
San Ignacio Núm. 33

Hacen pagos por el cable y giran letras sobre New York, Londres, París y sobre todas las capitales de España, Islas Baleares y Canarias. Agentes de la Compañía Inglesa de Seguros contra Incendios "The Royal". Administración de Bienes. E-1742 Indf. 1 Ag.

ZALDO Y COMPAÑIA

Cuba números 76 y 78

Hacen giros de todas clases sobre todas las ciudades de España y sus pertenencias. Se reciben depósitos en cuenta corriente. Hacen pagos por cable, giran letras a corta y larga vista y dan cartas de crédito sobre Londres, París, Madrid, Barcelona y Nueva York, New Orleans, Filadelfia y demás capitales y ciudades de los Estados Unidos, Méjico y Europa, así como todos los pueblos.
E-1746 Indf. 1 Ag.

N. GELATS Y COMPAÑIA

103, Aguiar 103, esquina a Amargura. Hace pagos por el cable. Facilita cartas de crédito y giran pago por cable; giran letras a corta y larga vista sobre todas las capitales y ciudades importantes de los Estados Unidos, Méjico y Europa, así como sobre todos los pueblos de España, Londres, París, Hamburgo, Madrid y Barcelona.

CAJAS RESERVADAS

Las tenemos en nuestra bóveda, construidas con todos los adelantos modernos y las alquilamos para guardar valores de los interesados. En esta oficina daremos todos los detalles que se deseen.

N. GELATS Y COMPAÑIA
BANQUEROS

A ALQUILER CASAS

A_ 1—Habana
A- 2—Vedado
A- 3—Cerro
A_ 4—Jesús del Monte
A- 5—Víbora y A. Apolo
A_ 6—Luyanó
A_ 7—Regla y Guanabacoa
A- 8—Marianao
A_ 9—Diversos lugares

A1. Habana

AGUIAR NUM. 45

Se alquilan los altos de esta casa compuestos de gran sala, saléta, cuatro cuartos y comedor al fondo. Precio $80.00.

CASTILLO NUM. 17

Se alquila esta nave con 100 metros cuadrados, propia para taller o establecimiento. Precio $25.00.

CORRALES NUM. 79

Se alquila la esquina de esta casa, propia para establecimiento. Precio $25.00.

GALIANO NUM. 24

Se alquilan estos espaciosos y frescos altos. La llave en los altos del No. 26. Precio $120.

INFANTA NUM. 26

Se alquila esta casa que hace esquina a la calle Cádiz, propia para establecimiento, $45.00. También la 26-C para familia en $40.00.

OBRAPIA NUM. 88

Se alquilan estos bajos propios para establecimiento en $58.

MONTE 473, ALTOS IZQUIERDA

Se alquila este fresco y ventilado piso alto propio para familia, contando con hermoso gabinete para profesional. Precio $85.00.

ESCOBAR NUM. 39

Se alquilan estos bajos compuestos de sala, saleta, dos cuartos u cuarto de baño en $50.00.
Para informes sobre las anteriores casas dirigirse a J. Balcells y Cía., San Ignacio 35, teléf. A 2766.
(A1) 48692 28 Oct.

SAN LAZARO 98, casita interior independiente, moderna, sala, dos cuartos, baño, cocina gas. Llave en los altos.

LAGUNAS 2 bajos. Actualmente en reparaciones, sala, saleta, tres cuartos, zaguán, cocina gas y patio. Llave en los altos.

TRES CASAS baratas $25, Gloria 170 altos $28 Corrales 226 bajos, $60 altos Malecón 306 entre Escobar y Gervasio. Informan Belascoaín 108. A1 48709 22 Oct.

FRESCOS Y MODERNOS EN 55 PESOS

Alquilo los altos de Infanta y Concordia, compuestos de sala, recibidor, 4 cuartos, baño intercalado, comedor, cocina y servicio de criados. Informan en la misma. A1 48707 24 Oct.

ARAMBURO 42, primer piso, media cuadra Parque Trillo, sala, recibidor, cuatro habitaciones, baño intercalado completo, cocina gas, servicio criados, agua. Llaves Librería Albela teléf. U 5783.

CASA moderna Romay 25 altos, sala, recibidor, cuatro habitaciones baño intercalado completo, cocina gas, servicio criados. Agua abundante. Informes Librería Albela, teléfono U 5783.
A1 48706 23 Oct.

SE ALQUILAN los altos de la casa calle de Amistad número 94, entre San José y Barcelona, con sala, recibidor, seis habitaciones, dos baños intercalados, comedor, cocina, pantry, cuarto y servicio de criados. La llave en los bajos. Informa José Colmenares. Teléfono A-9539.
A_1 48467 24 Oct.

SE ALQUILAN los espléndidos altos de Obrapía número 5. Informan: Obrapía 7. M-2504. A-1 S8448 4 Nov.

SE ALQUILAN CASAS DESDE 25 A 50 PESOS

Acabadas de construir. Lugareño entre Almendares y Ayesterán, a una cuadra de Carlos 3o. 1a. y 2a. plantas
A1 48609 23oct

SEGUNDO PISO, de Compostela número 109, esquina a Muralla. Sala, recibidor, comedor, 5 habitaciones, baño cocina, servicio de criados. Llave en los bajos "La Elegante". Informes A. Roces, Muralla, 8. Teléfono A-2688. A-1 48658 4 Nov.

VIRTUDES núm. 143 E.

Esquina a Gervasio a la brisa. Alquilo un primero lindísimo piso muy barato; sala, recibidor 3 grandes habitaciones, comedor al fondo, gran baño, cocina gas, servicio criado. Llave y apoderado en la bodega.
bodega. A-1 S8450 Oct. 30

SE ALQUILA hermoso piso independiente en el nuevo edificio situado en Espada, número 9, esquina a Vapor, primera planta, esquina balcón a dos calles, muy fresco y ventilado. Tiene sala, comedor, cocina de gas, 4 habitaciones, baño inetrcalado y servicio para criados. La llave en la azotea. Informes: Telé. A-5540. A-1 S-8458 25 Oct.

SE ALQUILAN los altos de San Ramón núm. 50, entre San Joaquín y Jesús del Monte; compuestos de sala, comedor, 3 cuartos, servicio completo moderno: precio $40.00. Informan I-2262. A1 S8461 23 Oct.

ALQUILO altos Virtudes 177 casi esquina Oquendo con cuatro habitaciones, sala y comedor la llave en los bajos. Informes Calzada 64, Vedado, teléf. F 1478. Ultimo precio $45. A1 48675 28 Oct.

SE ALQUILAN los bajos de San Miguel núm. 207 entre San Francisco e Infanta, compuestos de cuatro habitaciones, sala, saleta, hermoso patio, baño intercalado y demás servicios modernos. Informes, en San Miguel núm. 211, altos esquina a Infanta. A1 48673 28 Oct.

SE ALQUILAN espaciosas casas en Animas 92, planta alta y baja. Se componen de 6 y 7 habitaciones, sala, saleta, comedor, cocina, baño y patio la planta baja. Precio: $90.00 los altos $85.00 los bajos. Informes: teléfono A 5540 la llave en la bodega esquina San Nicolás. A1 S8457 25 Oct.

ZEQUEIRA 52-A altos construcción moderna, sala, comedor, tres cuartos, baño intercalado, cocina de gas. Llave en los bajos. Informes M 2863 F 2124. A1 48690 4 Nov.

SE ALQUILA una casita alta en San Ramón 36, esquina a Príncipe, muy fresca, higiénica, compuesta de cuatro piezas y servicio moderno. Precio: 30 pesos. Teléfono A-5959. A_1 48522 27 Oct.

SE ALQUILA un departamento acabado de fabricar en los altos de Belascoaín No. 38, entre San José y San Rafael, con sala, comedor, tres habitaciones, baño intercalado, cuarto y servicio de criados. La llave en la azotea. Informa: José Colmenares. Teléfono A-9539.
A-1 48468 24 Oct.

SE ALQUILAN los altos de la casa calle de Campanario No. 16, esquina a Lagunas, compuestos de sala, cinco habitaciones, dos baños intercalados, comedor, pantry, cocina, cuarto y servicio de criados. La llave en la bodega. Informa José Colmenares. Teléfono A-9539.
A-1 48471 24 Oct.

SE ALQUILA

la planta baja de Corrales 55, entre Suárez y Factoría, al fondo la Isla Cuba, informa en el Vesubio.
A1 48578 22 Oct.

SE ALQUILA HERMOSA CASA piso tercero del "Edificio Maseda", en Neptuno y Campanario, con sala, saleta, galería interior, tres cuartos, comedor, baño intercalado, cuarto y servicios para criados, servicio de elevadores permanente. Informan en Teléf. U 1043.
A1 48573 22 Oct.

EN $40.00 se alquila el segundo piso de Corrales número 118, entre Indio y San Nicolás. Sala, 3 cuartos, comedor al fondo, baño intercalado, cocina de gas. La llave en Monte y San Nicolás. Sastrería El Pueblo. Informan: U-1289. A-1 S-8393 23 Oct.

ALQUILO primero y segundo piso. Desagze, 20, nuevos y decorados, muy frescos, agua abundante. Llave en los bajos. Informa: Dr. Lamelas. Cuba 62. A-1 S-8418 23 Oct.

SE ALQUILA el segundo piso de Compostela y Conde, con tres cuartos sala y comedor, fabricación moderno, dos cuartos en la azotea, con servicio y cocina independiente. Informan en los bajos, teléfono M-4212. A-1 S8454 5 Nov.

SE ALQUILAN los espléndidos altos de Sol número 21, primer piso. Informan: Obrapía 7, teléfono M-2504. A- S8447 4 Nov.

AGUILA 96 bajos. Se alquilan, rebajados Parda. Cuba 52, de 3 a 5. A-7625. A1 48588 27 Oct.

SE ALQUILA EN EL EDIFICIO SUAREZ

Amargura 80, un apartamento compuesto de cinco piezas, baño intercalado, cocina y servicio de criados. Hay elevador e incinerador para la basura. Informes en el número 63.
A-1 48624 25 Oct.

ALQUILO la casa Monte 154, preparada para tabaco o cualesquiera otro establecimiento. La llave e informes en el 237. (A-1 48607 28 Oct.

NEPTUNO, 255, altos, entre Hospital y Espada. Casa muy fresca, da a tres patios sala, saleta, seis habitaciones y una más alta con su servicio, baño intercalado completo con agua fría y caliente a todas horas, salón comedor, cocina de gas y servicio de criados. La llave al lado. Informan: San Rafael, 133. A-1 48615 28 Oct.

SE ALQUILAN precio módico los altos Gervasio, 3, entre Lagunas y Animas, cuatro cuartos La llave en los bajos. Informes I-3671. A-1 48623 23 Oct.

ALQUILO frescos, modernos altos. Monte 168, terraza, sala, saleta, cuatro habitaciones, baño intercalado, agua caliente y fría, comedor fondo, gas, cuarto servicios criados independientes, patio. Informan: Carmen 8. Teléf. A 2066. A1 48667 31 Oct.

ESPERANZA 144, moderno. Se alquilan el bajo y el segundo piso de Esperanza 144, entre Figuras y Carmen, compuestos de sala, recibidor, 2 cuartos baño completo, cocina de gas y servicios. La llave en la bodega. Informes: Amistad 118. Teléfono A-3756. A_1 48457 22 Oct.

ALQUILO piso principal, Cuba 34, grande, cómodo, elegante y muy fresco, propio para familia de gusto. Llave en los bajos. Informa Dr. Lamelas. Cuba 62. A-1 S_8417 23 Oct.

de la casa de nueva construcción primera y segunda planta, en San Miguel número 59. Tiene 3 habitaciones. sala, comedor, cuarto de baño o instalación saforman: teléfono A-5540. Precio, $60.00. nitaria moderna. Agua abundante. In-La llave en la bodega esquina San Nicolás. A-1 S-8456 25 Oct.

SE ALQUILA una accesorita con un cuarto, cocina, patio y servicio. Todo independiente. Tiene puerta a la calle. Lagueruela y Cuarta, Víbora. (D_1) S-8433 22 Oct.

SE ALQUILAN los bajos de Bayona No. 9, casi esquina a Merced. Tiene 4 cuartos, sala y comedor, servicios modernos. Doy en 32 pesos para tenerla siempre alquilada. La llave en los altos. Informan: Muralla y Compostela, peletería. A-1 48458 23 Oct.

SE ALQUILA el segundo piso de la casa Amargura número 4. Sala, comedor, cuatro cuartos, servicios y cocina. Muy barato. Informan en la misma. A-1 48459 27 Oct.

EN POCITO 42, frente al Colegio La Salle. Se alquilan hermosos altos, compuestos de tres habitaciones, sala, saleta, comedor, frescos y ventilados, precios de situación. Informan en los bajos. A-1 48510 22 Oct.

SE ALQUILAN los altos de Manrique número 9, moderno. Sala, recibidor, cuatro habitaciones, comedor, baño completo, cocina, cuarto y servicio de criados, agua abundante. Teléfono I-1436. A_1 S-8421 22 Oct.

SE ALQUILAN los hermosos altos de Bruzón, 16, ensanche Habana, compuestos de terreza, sala, seis habitaciones, baño intercalado, comedor al fondo, etcétera. Informan: teléfono I-5194. A-1 S-8422 24 Oct.

SE ALQUILA el primer piso Neptuno No. 16, altos, compuesto de 4 cuartos. Informan en los bajos. sala, recibidor y doble servicio sanitario. A-1 S-8424 27 Oct.

SE ALQUILAN a media cuadra de Monte los altos de Castillo No. 11-D, con sala, saleta y tres habitaciones. También se alquila al lado un local de 7x25 metros, propio para industria, taller o comercio. A-1 S-8429 27 Oct.

SE ALQUILAN los altos de la bodega de Infanta y Zequeira, compuesta de sala, comedor y tres cuartos. Precio: $35. A-1 48516 22 Oct.

SE ALQUILA una casa en Concordia 138, a una cuadra del Jai-Alai. Otra en Arroyo Naranjo No. 42. Informan en el precinto de enfrente. A-1 48495 23 Oc.

HOSPITAL 67 entre Carlos tercero y Jesús Peregrino, casitas interiores con balcón calle, luz, teléfono, sala, cuarto, comedor y servicio 25 pesos. A1 48411 24 Oct.

CONDESA 41 bajos entre Escobar y Lealtad, compuesto de sala, comedor, dos cuartos, baño moderno y cocina en el reducido precio de $35.00. La llave en la bodega de Concepción de la Valla y Escobar e informes en teléfono M 7203.

CONDESA 3 primer piso: casi esquina a Campanario. Compuesto de sala, comedor, tres cuartos. cocina de gas y baño moderno en $40.00. La llave en la bodega e informes en teléfono M 7203.

LA FRESQUISIMA casa de Concepción de la Valla, núm. 56, segundo piso, casi esquina a Escobar con vista al Parque Infantil en $40.00 con sala, comedor, dos cuartos, baño intercalado y cocina de gas. La llave en la bodega e informes en teléfono M 7203.

CONDESA 3 bajos, casi esquina a Campanario: Compuesto de sala, comedor, tres cuartos, cocina de gas y baño moderno en $40.00. la llave en la bodega e informes en teléf. M 7203. A1 48450 22 Oct.

JESUS MARIA NUM. 25

Esquina a Cuba. Se alquila una casita moderna, departamento número 3 del segundo piso. Informan: Telf. I-8174. La llave enfrente, barbería. A-1 48466 24 Oct.

GRATIS el alumbrado, se alquila el 2o. piso de Corrales 69, sala, comedor, 4 cuartos, terraza y servicios. Muy fresca, no le falta el agua. Teléfono A 1091. A1 88406 26 Oct.

CASITA MODERNA EN $30

compuesta de sala, dos habitaciones, baño intercalado completo, calentador en la cocina, patio, agua abundante, San Joaquín 1-A, entre Estévez y Santa Rosa. Informan al lado y en Muralla y Compostela, vidriera. A1 48408 23 Oct.

MALOJA 165

Casi esquina a Escobar se alquilan ventilados altos con agua suficiente y compuestos de sala, dos habitaciones, pasillo, cocina, servicios y patio. La llave en los bajos. Informan Corrales 2 o teléfono A 8202. A1 48406 26 Oct.

SE ALQUILA Estrella 49 segundo piso con sala, recibidor, tres habitaciones, comedor, baño intercalado cocina cuarto y servicios de criado en $50. Informan en los bajos. A1 S8409 24 Oct.

EN 40 PESOS se alquila la casa Picota 49, bajos, con sala, comedor, cuatro cuartos, cocina y servicio. La llave en los altos. Informan en Egido 4. Telf. A-3131. A_1 47829 23 Oct.

JOVELLAR número 8, entre Aramburu y Hospital. Se alquila magnífico apartamento alto, compuesto de sala, saleta, 3 grandes habitaciones, comedor, baño completo, cocina y calentador de gas, cuarto y servicio de criado, agua abundante. Ultimo precio: $65.00. Informan en la misma o los teléfonos M-1429 y U-2259. A-1 S 8359 27 Oct.

SE ALQUILA la casa Campanario 77, casi esquina a Neptuno, compuesta de sala, comedor, 4 cuartos y demás servicios. Informarán: teléfono I-6620. A_1 S-8382 22 Oct.

ALQUILO planta baja, Amistad 39, entre San Miguel y Neptuno. Sala, saleta, 4 cuartos, baño intercalado, comedor, cocina de gas y cuarto de criados. La misma sirve para un pequeño comercio o profesional. Informes: teléfono A-5394. A-1 S-8384 28 Oct.

ALQUILO primer piso, Belascoaín y San Miguel, altos de "La Noble Habana". Recibidor, sala, saleta, comedor, cuatro cuartos, cuarto de criados, cocina, tres terrazas, tres servicios, todo amplísimo. Telf. U-5650. A-1 48297 24 Oct.

SE ALQUILA el primer piso de la casa Villegas 25, compuesto de sala, comedor, 4 cuartos, baño intercalado, cocina y servicio de criados. La llave en los altos. Informan: Departamento de Administración de Bienes. Bufete de Arellano. Empedrado 16. Teléfonos: A-2478, A-2218, A-2118.
E-2168 Indf. 17 Oct.

SE ALQUILAN los hermosos bajos de Amargura 71, propios para comisionistas o familias, con zaguán, sala, recibidor, 3 cuartos, comedor, baño completo y servicio de criados. Informan en los altos. A-1 48305 24 Oct.

SE ALQUILA la casa Carmen, 11, cuadra y media de Monte. Tres cuartos, sala muy grande, comedor. Precio de situación. La llave en la bodega de enfrente. A-1 47992 25 Oct.

ZANJA 108, altos, esquina a Oquendo. Se alquila con gran sala, comedor, tres cuartos, terraza, baño y servicio. La llave en la carnicería. Informes: A-6420. A-1 47839 22 Oct.

SE ALQUILA el moderno y fresco bajo de Marina 21, frente al parque de Maceo, con recibidor, sala, tres cuartos, comedor, baño y cocina de gas. La llave en la fonda. Informes: A-6420. A-1 47838 22 Oct.

EN EL SUNTUOSO Edificio Marta, Consulado 7 y 9, casi esquina a Prado, se alquilan los lujosos segundo y cuarto pisos con todo el confort moderno. Precio razonable. Hay elevador día y noche. Informes el portero. A_1 47841 22 Oct.

SAN RAFAEL 159 y 165, altos, entre Lucena y Marqués González. Se alquilan con sala, comedor, cuatro habitaciones, cocina de gas y servicio. La llave en la bodega. Informan: A-6420. A-1 47840 22 Oct.

ESPLENDIDOS ALTOS

Esquina, acera a la brisa cinco habitaciones, hall, sala y saleta, doble servicio en Infanta y San José. Informan Teléfono M 4488. A1 S8292 23 Oct.

SE ALQUILA en el lugar más céntrico de la Habana, casa de nueva construcción, compuesta de sala, saleta, comedor, 3 habitaciones, baño intercalado y baños y servicio de criado independiente. Bernaza No. 37. Puede verse a todas horas. Informan: teléfono M-9093. A-1 S-8361 1 Nov.

SE ALQUILAN los preciosos altos Calzada del Monte número 282, esquina a Luis Estévez, compuestos de sala, recibidor, comedor, baño intercalado y 3 cuartos. Precio de situación. Las llaves en el tercer piso. Informa: Mario B. de Rojas, Aguiar 134. Teléfono A-2594. A-1 48182 24 Oct.

EN LA HABANA, se alquilan los preciosos altos, calle 27 número 5, casi esquina a Marina, compuestos de sala, recibidor, cinco cuartos, baño intercalado, comedor y cuarto y servicios de criados. Precio de situación. Las llaves en los bajos. Informa: Mario B. de Rojas, Aguiar 134. Teléfono A-2594. (A-1) 48181 24 Oct.

MAZON 9, bajos, entre Neptuno y San Miguel, se alquilan estos bonitos y frescos bajos, con sala, saleta, tres cuartos, baño intercalado, comedor, cocina, cuarto y servicio para criados. La llave al lado. Informan: Dragones No. 64. Teléfono A-9642. A_1 48178 27 Oct.

ALQUILO, Mercaderes 16, entre Obispo y Obrapía, piso alto independiente. Se da limpio y reparado. Barato y muy amplio. Llaves: allí mismo. A-6523. A-1 48198 23 Oct.

SE ALQUILAN los bajos San Miguel No. 142. Zaguán, recibidor, sala, 4 habitaciones, cuarto de baño, saleta, cocina, cuarto y servicio de criado. La llave e informes: San Miguel No. 154. A-1 S-8335 27 Oct.

SAN RAFAEL 153, esquina Hospital. Alquilo piso alto, mdoerno. Sala, saleta, 3 habitaciones, baño, cocina gas. Ferretería Belascoaín 71, esquina San Rafael. U-5215.
A_1 48185 27 Oct.

SE ALQUILAN los bajos de Lealtad y Belascoaín. Sala, comedor y 2 cuartos. Precio baratísimo. La llave al lado bodega. Informan I 7621. A1 S8323 22 Oct.

JESUS Peregrino 57-B, entre Oquendo y Soledad, se alquilan amplias habitaciones, altas y bajas a $10, 11 y $12, con luz: Informan en la misma el encargado y por teléfono A 1051.
A1 48058 31 Oct.

PRECIOSOS ALTOS Y BAJOS

San Lázaro 221-B entre Gervasio y Escobar, con sala, recibidor, comedor, tres cuartos, cocina de gas servicio completo intercalado, servicio y cuarto de criados, nueva fabricación, alquiler de situación. Informan en la Filosofía la llave en la bodega. A1 48040 42 23 Oct.

EN TREINTA Y SEIS y treinta y cuatro pesos se alquilan los altos derecha e izquierda de San José 130, entre Aramburo y Soledad. Informan bajos. A-1 48020 23 Oct.

SE ALQUILAN espléndido altos, Acosta 7, cinco cuartos, sala y saleta grandes, calentador, baño moderno. Llave bajos. Salud, 21. Teléfono M-4712. A-1 S8308 24 Oct.

ALTOS o bajos de Estrella 58, entre Manrique y San Nicolás. Se alquilan. Sala, 4 cuartos, cocina y servicios. 50 y 45 pesos respectivamente. Llaves bodega. Dueño: F-1253, M-8887 y A_8124. A-1 47847 25 Oct.

ALQUILO en $40.00 casa moderna, lujosa. Francisco Aguilera, 142, esquina a Lealtad: dos cuadras Reina y Belascoaín, sala, saleta, dos cuartos, baño completo, cocina gas, patio: llave en la bodega. Informan, San Carlos, 2, altos, Loma de Chaple, Víbora. A-1 S8249 29 Oct.

SE ALQUILAN los altos de Jesús María No. 119. Sala, tres cuartos, baño intercalado, comedor al fondo, cocina de gas, servicio de criada. Agua abundante. Tiene motor. Una cuadra de Egido. Muy frescas. Llave en los bajos. Informan: O'Reilly 90, bajos. A-3242. A-1 47225 23 Oct.

MARQUES González 14, casi esquina Zanja, edificio moderno, alquilo segundo piso, sala, recibidor, dos habitaciones grandes, comedor, baño, cocina gas. Ferretería Belascoaín 71, U 5215. A1 47423 22 Oct.

CASAS NUEVAS: verdadera ganga, desde treinta pesos, calle Nueva del Pilar esquina Manglar. Las llaves en la misma. Casa, altos, número cuatro. Informes en O'Reilly 114, altos. Telfs. A-7404 y F-1761. A-1 47516 28 Oct.

MURALLA 89. Espléndida casa para almacén, con dos pisos independientes y muchos cuartos para talleres y dependencia. Llave en el 109. La Francia de Más, calle J y 19, Villa Fé, Vedado. A-1 47032 24 Oct.

SE ALQUILA, Sitios 85, casa de inquilinato, con 17 habitaciones. Informan Muralla 91-93. Teléfono A-3500. A-1 48168 27 Oct.

A2. Vedado

$40 PLAZA DEL MAINE $44

Por tranvía Línea y M. Pisitos independientes: sala a la calle, tres habitaciones, baño intercalado, cuarto y baño criada, cocina gas y comedor al fondo, ambos salida independiente. Gran edificio "Maine Apartments", elegancia, ventilación, orden. Familias escogidas exclusivamente. M y 13, entre Calzada, Línea y Malecón. Frente al parque más suntuoso de América. Esquinas 50 y $55. Farmacia y garages. A2 ADOR 18 Enero.

CALLE 17 ENTRE L Y M

Alquilo el alto del número 14, terraza, sala, antesala, cuatro cuartos, gran baño intercalado, comedor, cocina gas, cuarto sirvienta, servicios sanitarios para servidumbre, agua abundante. Informan, número 10, altos. A2 48685 28 Oct.

VEDADO 5a. número 32 esq. a F, alquilo primer piso moderno, seis cuartos. Su dueño U 6738. A2 S8466 1 Nov.

CALLE 11 esq. L. cuatro cuartos, baño intercalado, sala, portal, en piso alto; comedor, garage, portal, cocina gas, patio, cuarto y servicio criados, jardín en piso bajo.

CALLE 10 núm. 161 entre 17 y 19. Altos modernos, sala, tres cuartos, closet, hall, comedor, cocina gas, cuarto y servicios criados. Llave bodega esquina 17.

CASITAS modernas todas cielo raso, jardín, portal, sala, dos cuartos, baño intercalado, cocina gas, patio y traspatio. Calle 10 esq. a 17. Llave bodega esquina 17. Informes M 2863. F 2124. A2 48691 4 Nov.

SE ALQUILA un hermoso chalet en 17 entre 26 y 28, Vedado tiene sala, recibidor tres cuartos, comedor al fondo, baño intercalado, portal y jardín, gana $50.00. Informan en la misma. A2 48552 27 Oct.

En $60.00 se alquilan los altos de la casa de moderna construcción, sita en 27 entre A y Paseo, compuestos de sala, saleta, tres habitaciones, cuarto de criados, baño moderno doble servicio. La llave al lado. Informa: García Tuñón, Muralla y Aguiar, Teléfono A-3786. A_2 48664 24 Oct.

En $60.00 se alquian los altos de la casa moderno construcción en 27, entre B y C., Vedado, compuestos de sala, saleta, comedor, tres habitaciones, cuarto criados, baño moderno y doble servicio. Informa: García Tuñón Aguiar y Muralla. Teléfono A-8786. La llave en la misma. A-2 48663 24 Oct.

SE ALQUILAN para el día primero de Noviembre, los elegantes y cómodos bajos de la casa Ave. de los Presidentes esquina a Ave. de Wilson, compuestos de dos portales y terraza al fondo, vestíbulo amplio, sala, living room, comedor, siete hermosas habitaciones con tres baños para familia, pantry y cocina, cuartos y servicios de criados, lavadero mecánico, garage para dos máquinas con cuartos y servicios de criados, lavadero mecánico, garage para dos máquinas con cuarto y servicio para chauffeur. Pueden verse de 8 a 11 a. m. y de 1 a 6 p. m. e informan en la misma. A2 48683 25 Oct.

ALQUILO casa Calzada 59, Vedado casi frente al Parque de Villalón y frente teatro Pro-Arte con 5 habitaciones comedor, sala y recibidor, garage para tres máquinas cuarto para chofer. Precio 150 pesos. Informes Calzada 64 teléf. F 1478. Una sola planta. A2 48674 28 Oct.

BEERS BOLETIN

Casa con muebles, 9 cerca G, $250; 15 con muebles, $125. Aat. Alm. gran casa de lujo con sus muebles, por un año, 150 pesos; K, altos, con muebles, gran Radio, etc., $175; casa con sus hornos y utensilios para panadería $90, al mes; barra y restaurant, cerca Estacoón, $75.

ALQUILADA

la Bungalow, en Alm. de la Sra. Eloy de Catala, a Mr. Frank Waters, $70.

SE NECESITA

Una azotea en el Vedado, con 2 o 3 hab. por un caballero Am con sus 2 perros, $50-$60, casa bonita de esquina, para familia Am. de $200, con 4 hab. 2 B., garage una sola casa; Tengo comprador para una casa en el Vedado, de esq., de $40.000, a $50.000; otra de $25.000 a $30.000, familias extranjeras.

SE VENDE

una gran finca cerca de Wajay, 2 1|2 cabs. buena casa de mam. con 8 hab. 2 B. 3000 cocos, 1000 rosales. 2000 frutales, muy hermosa finca, $62.000. Finquita C. Cent. 16 kilómetros Hav. bung, de mad. 2 pozos frutales, $16.000. Hotel de esquina 36 hab. y B. $6000, al contado. Casa Huésp.. cerca Prado, A. $300, $4.000. Solar 2.200 varas, A Naranjo, $2 vara Vean nuestro Bulletin en la entrada.

IN THE ECONOMIC

Structure of this City, the REALTORS are filling and important place. Get acquainted with a REALTOR.

BEERS-HAVANA
Realtors.
Est. 1906, 9-1|2, O'Reilly, St.
E-2183 22 Oct.

CALLE C., número 266, entre 27 y 29, por $60.00 mensuales alquilo esta hermosa casa a una cuadra del Parque Medina, compuesta de portal, sala, 3 cuartos, comedor al fondo, baño y servicios sanitarios completos y cuarto y servicio de criados. Llave en el número 364, C Morales, 217. Banco Nueva Escocia.
A-2 S-8444 22 Oct.

SE ALQUILA la casa calle Quinta, 95, Jardín, portal, sala, saleta, cuatro cuartos, baño completo, patio y cocina. Informes Teléfono F_1675. A-2 48597 28 Oct

ALQUILO modernos altos y bajo independiente, cale 27, entre D y E, número 94, altos, sala, cuatro cuartos, doble servicio, comedor cocina, cuarto criada; bajos, portal, sala, 3 cuartos, doble servicio, comedor, cocina, cuarto criado. Precio cada una 55.00. Llave en la misma. Informe F-1364. A-2 48630 24 Oct.

CALLE 11 esquina a L, cuatro cuartos, baño intercalado, sala, portal, piso alto, comedor, garage, portal, cocina gas, cuarto y servicios criados, patio, jardín, piso bajo. Informes M-2863 noche F-2124. A-2 47626 28 Oct.

VEDADO. Casi esquina a 23 calle D núm 225 se alquilan bonitos altos recientemente fabricados, sala, saleta, comedor al fondo seis habitaciones, dos terrazas, cuarto de baño de lujo, lavadero y servicios de criados. Informan en 23 núm. 278 y medio al lado del café.
A2 48410 23 Oct.

VEDADO calle A esquina 21 altos, terraza sala cuatro cuartos hall saleta baño intercalado completo calentador cocina cuarto servicio criados. Llave bajos. Informes Habana 186 teléfono M 1541 F 1795. A2 48392 23 Oct.

SE ALQUILA la casa 25 entre A y B, número 335, con sala, comedor, 3 habitaciones, buen baño, jardín, portal. Su dueño: 21 No. 283. Teléfono F-5164. A-2 S-8415 26 Oct.

CALLE 19, próximo a E número 253, bajos, Jardín, portal, sala, 4 habitaciones, comedor al fondo, servicio criados, cocina gas. Informes en la misma. A_1715. A-2 S-8428 22 Oct.

ESPLENDIDOS BAJOS

Línea 79, entre 2 y 4, Vedado. Dos cuadras del cine Trianón y una del parque de la calle Paseo. Acabada de pintar, compuesta de portal sala, hall interior, terraza de costura, biblioteca, 5 habitaciones dormitorios, 2 baños intercalados, galería interior y jardín, comedor, pantry, cocina, 2 cuartos de criados y baño, garage para dos máquinas, lavandería y entrada independiente de criados. $175.00 mensuales. Quintana M-3193. A-2 47984 23 Oct.

SE ALQUILAN muy rebajados los cómodos altos de Baños número 8, entre Calzada y Quinta. Tienen sala, comedor, 5 cuartos, terraza, baño completo, cocina, cuarto y servicio de criados. Informan: Telf. F-5019. A-2 S-8340 22 Oct.

VEDADO. M esquina a 13. Se alquilan estos magníficos y bien ventilados altos, a una cuadra de Línea, del Malecón y del parque, compuestos de sala, saleta, comedor, 5 cuartos y demás servicios. La llave en la bodega. En la misma informan.
A-2 48166 22 Oct.

ALQUILO gran chalet moderno con 3 baños intercalados garage y demás comodidades en hermosa esq. fraile $150. F. esq. a 3a. núm. 2, Vedado F 4591. A-2 S-8325 24 Oct.

VEDADO

Se alquilan los altos de la moderna casa calle J esquina a Once, compuestos de sala, saleta, comedor, cuatro habitaciones, baño intercalado en la azotea, una habitación con cuarto baño. Llave e informes en los bajos. Se exige buen fiador. Teléfonos F_2049 y A-4200.
A-2 48317 28 Oct.

SE ALQUILA la casa H número 235. Sala, recibidor, 4 habitaciones, baño intercalado. Precio: Q65.00. La llave en la bodega. Informan: J número 200. Teléfonos F-5012 y A-8665. A-2 S-8386 23 Oct.

SE ALQUILA bonito chalet de 2 plantas, 6 y 19, Vedado, esquina de fraile, 9 habitaciones, lindo arbolado, Parque Menocal y tranvía en la esquina, en buenas condiciones se alquila. Llave al lado. Informan: Paseo No. 257, altos. F-2577. A-2 S-8375 22 Oct.

VEDADO alquilo dos casas modernas, calle tercera 385, entre 2 y 4, jardín, portal, recibidor, comedor, hall, dos cuartos, sala, 4 dormitorios altos, baño hall, terraza al frente, calle Baños 6 altos, terraza, sala, saleta, comedor, despensa, baños, seis grandes cuartos. Llave en los bajos. A Caos. M 1238 F 4187. A-2 48044 22 Oct.

VEDADO M esquina 27. Alquilo dos pisos independientes, primero con garage y tercero. Cuatro cuartos, baño intercalado, comedor, toda decorada. $95 y $85. Llaves e informes: 27 núm. 23, segundo piso. F 3871. A-2 48035 23 Oct.

2 ENTRE 9 Y 11, VEDADO

Se alquilan los modernos bajos acera de la brisa, 5 habitaciones, dos baños, comedor con terraza, dos cuartos de criados, garage con su cuarto y demás servicios. Informan F 1775. Las llaves en el alto. A2 48220 22 Oct.

SE ALQUILAN los espléndidos altos de la casa Paseo 226, esquina a 23, con 5 habitaciones y la de criados, con servicios modernos. Informan locería "La República", Galiano 104. A-1796. Las llaves en la bodega.

SE ALQUILAN los hermosos altos de la casa calle 23, núm. 352, casi esquina a Paseo: sala, saleta, 6 habitaciones y cuarto criados. Informan locería "La República", Galiano 104. A-1796. Llas llaves en la bodega.
A-2 S8312 26 Oct.

VEDADO

5a. entre 4 y 6. Lo más fresco. 3 Departamentos modernos rebajados. Llave allí. Informes Bufete Sánchez Fuentes. A 2814.
A-2 S8290 23 Oct.

SE ALQUILA un moderno piso alto, en lujoso Edificio, para familia corta. Suntuoso cuarto de baño. Lugar aristocrático del Vedado. H número 184, entre 21 y 23. Informes el portero. A-2 47842 22 Oct.

VEDADO. F casi esquina a 21, a una cuadra de 23, casas nuevas de tres dormitorios y cuarto de criados, con o sin garage. Precio $55 y $70.00. Informan en las mismas y por teléfono A 1051.
A2 48056 31 Oct.

VEDADO. Once esquina a 22, a una cuadra del tranvía de Línea, casas nuevas con todo confort a $40.00. Apartamentos, altos o bajos, a $17. Informan en la bodega y por teléfono A 1051.
A2 48057 31 Oct.

VEDADO modernos altos, se alquilan muy frescos, en la brisa, calle 25, número 422, entre 6 y 8. Terraza cubierta, sala, saleta, cuatro habitaciones, hall, comedor, cuarto baño completo, dos cuartos criados, lavandería, cocina de gas y carbón. Llaves esquina, altos, 428, teléfonos F-4992 y A-8476. A-2 S-8228 23 Oct.

SE ALQUILA en el mejor sitio del Vedado, calle 9 número 9, entre J y K, a una cuadra de Calzada y 2 de Línea. Puede verse a todas horas. En la misma informan. A-2 S_8167 26 Oct.

SE ALQUILAN los frescos y modernos altos de 11 esquina 10 (Vedado), compuestos de sala, saleta, hall, cinco cuartos, dos baños, cuartos y servicio de criados, terraza y garage. La llave en los bajos. A-2 47888 23 Oct.

SE ALQUILA la casa calle 15 número 205, entre H y G. Seis cuartos, dos baños, cuartos criados, garage. Informan: H número 144. A-2 47506 23 Oct.

SE ALQUILA la casa calle A No. 15, entre Línea y 11. Precio: $75.00. La llave al lado. Informan: Paseo No. 7, esquina a 5a. A-2 S-8380 22 Oct.

EDIFICIO TAVEL, 2 y C

Se alquilan casas con sala, comedor, cocina y baño, con dos, tres y cuatro habitaciones: otra con sala, cuarto cocina y baño. F-6252 y U-1710. A-2 S-7784 28 Oct.

A3. Cerro

ALQUILO casita nueva independiente con gran sala, cuarto servicios, cocina patio y luz con abundante agua a $16. Magnolia pasaje "Cogul" entre Buenos Aires y San Antonio dan razón al lado fábrica de caramelos. A3 48671 29 Oct.

CERRO. Velázquez 13, entre Primelles y Churruca. Casa portal, sala, comedor, tres habitaciones, cocina, patio, lavabo de agua corriente, pisos mosaicos, 28 pesos. Llave al lado y su dueño: Empedrado 33. Telf. A-8502. A-3 48330 24 Oct.

CERRO. Paniagua y Empresa, $27.50. Alquilo unos preciosos altos de esquina, muy frescos. Sala, comedor, 2 habitaciones, servicios modernos. Llave bajos, bodega. Informan: FO-1339. A-3 48335 24 Oct.

EN EL CERRO se alquila la casa Santa Teresa 2-C, a veinte pasos de la Calzada, sala, comedor y dos habitaciones. Dr. Arturo Fernández, teléf. M 2602. A3 48077 31 Oct.

CERRO. Paniagua y Empresa, $27, alquilo unos preciosos altos de esquina muy frescos con sala, comedor, 2 habitaciones, cocina, servicios modernos. Llave bajos bodega. Informan: FO-1339. A-3 S-8351 23 Oct.

CERRO en Ayesterán y Lombillo. se alquila una casa, altos muy frescos y bajos, compuestos de sala, comedor, tres cuartos, baño intercalado y cocina, terraza y balcón por tres calles. Informan teléfonos I-7214 e I-7808. A-3 48013 24 Oct.

SE ALQUILAN primeros y segundos pisos los más higiénicos que se puedan desear, por la mucha ventilación, sala, dos grandes cuartos, cocina, comedor y baño a todo lujo; por el reducido precio de 23.000, tres cuadras de la Calzada apearse en Zaragoza, calle muy alumbrada, Empresa y Paniagua, Edificio 3 plantas. Razón la encargada azotea. A-3 S8256 29 Oct.

PARA PERSONA de gusto. Se alquila amueblada, la casa Falgueras número 29, en el Parque de Tulipán. Se ruega pidan hora para verla. Tiene comodidades para dos familias cortas. Telf. A-8896. A-3 47848 23 Oct.

A4. Jesús del Monte

SE ALQUILAN los altos de la Avenida 10 de Octubre No. 303, frente a Santos Suárez, propio para academia, colegio, restaurant, salón de billares o sociedad. Informes en la peletería "La América", Belascoaín No. 28. Teléfono U-5117. A4 S8420 23 Oct.

SE ALQUILA General Lee 22 entre Durege y Serrano jardín, portal, sala, comedor y dos cuartos. Santos Suárez. A4 48679 23 Oct.

SE ALQUILA la casa Tamarindo número 77, por San Benigno, compuesta de portal, sala, comedor, 3 cuartos y demás servicios. Precio$ 30.00. La llave en la bodega. Dueño: U-6684 A-4 S-8452 26 Oct.

SAN INDALECIO 42-B, entre San Bernardino y Santa Irene. Portal, sala y saleta grandes, tres cuartos, baño intercalado, comedor al fondo, patio y traspatio. Llaves en la bodega de la esquina. Informan: A-1051.
A-4 S-8383 2 Nov.

M.E.C.D. 2016

TELEFONOS A-3333 A-1014

ANUNCIOS CLASIFICADOS DEL DIARIO DE LA MARINA

TELEFONOS A-3333 A-1014

HERMOSA CASA para familia, Jesús del Monte 258. Sala, dos saletas, comedor, cinco cuartos, baño intercalado, servicios dobles. Llaves: Peletería. A-6523.
A-4 48199 23 Oct.

DELICIAS, 24

Entre Mangos y Remedios. Sala, comedor. 3 cuartos dormitorios, patio, cocina y servicio completo. $30.00 mensuales. Quintana. M-3193. A-4 47983 23 Oct.

SE ALQUILAN los amplios y elegantes altos Calzada de Jesús del Monte 369. Sala, recibidor, cinco cuartos, baño, buen comedor, cocina y pantry. 2 cuartos de criados. Precio muy moderado.
A-4 47792 25 Oct.

A5. Víbora y A. Apolo

SE ALQUILA un departamento en Calzada de 10 de Octubre y Patrocinio, frente al paradero de tranvías, compuesto de terraza, sala, comedor, tres habitaciones, baño intercalado, cocina y cuarto y servicio de criados. La llave en el café "El Encanto". Informa: José Colmenares. Teléfono A-9539.
A-5 48469 24 Oct.

EN $35 se alquila San Mariano, 80, acabada de pintar, con sala, saleta 3 habitaciones, dos patios, dos ventanas, buenos servicios, cocina, agua. Informan, F-2855. A-5 S8339 23 Oct.

ALQUILO casa Avenida 10 de Octubre, 591. Sala, saleta, cinco cuartos, cocina, servicios jardines. La llave e informes en el 595. A-5 48606 28 Oct.

SE ALQUILA en el edificio moderno de tres plantas Avenida de Acosta y 10 de Octubre, Víbora, una casa decorada interior, compuesta de sala, comedor, 4 cuartos, baño moderno, cocina, servicios de criados, patio y lavadero, con abundante agua. Informan en el mismo.
A_5 48608 26 Oct.

MUY FRESCA, acera brisa, Revolución 5, entre Patrocinio y O'Farrill, Loma Mazo. Terraza, sala, 3 cuartos, patio, servicios. Barata, $30. Llaves bodega O'Farrill. Informes: F-2809. A-5 48540 29 Oct.

VIBORA, Alquilo altos modernos, San Lázaro 89, entre Carmen y el paradero de los tranvías, sala, tres cuartos, comedor al fondo, baño intercalado y servicio de criados. Agua abundante. Informes S. Ramón I 2888 I 2160.
A5 S8398 23 Oct.

ALTOS modernos, a una cuadra del paradero de los tranvías de la Víbora. 4 cuartos, baño completo, mucha agua, frescos. Precio económico. Informan en Patrocinio 6. A-5 48519 26 Oct.

SE ALQUILA casa de construcción moderna, en Heredia casi esquina a Estrada Palma, con jardín, portal, sala, comedor, tres cuartos, baño intercalado y cocina. Precio de situación. Informan: teléfono X-1367. A-5 48482 22 Oct.

SE ALQUILA la hermosa casa Juan Bruno Zayas 6, entre General Lee y Lacret, compuesta de sala, recibidor, 4 habitaciones, baño intercalado, servicio de criados etc., etc. Informan y llave al lado, en el número 10. A-5 48486 3 Nov.

SE ALQUILA en $32.00 la casa número 325, calle de Pocito, casi esquina a 16, con jardín, portal, 3 cuartos, comedor al fondo, baño y amplia cocina. Informan al lado, por la calle de 16 No. 31, Reparto Lawton. Teléfono X-1405.
A-5 S-8395 28 Oct.

SE ALQUILA una casa acabada de construir con sala, cuatro cuartos, recibidor, un baño de primera, garage y cocina. A, entre Luz y Bella Vista. Informan: teléfono M-2736. (A-5) 48367 28 Oct.

SE ALQUILA frente al Parque Loma del Mazo la espléndida, fresca casa con jardines, portal, terraza, hall, comedor, tres habitacionec baño intercalado repostería cocina de gas, garage para dos máquinas y tres habitaciones y baño de criados. I-2484. A-5 E-1180 Indf. 5 Jul.

SE ALQUILA casa espléndida, Avenida de Acosta y Primera, altos Sala, comedor, cuatro cuartos. Llaves: Jesús del Monte 632, bodega. Informes: Telf. M-5111. Alnso y Co.
A-5 48208 23 Oct.

SE ALQUILA chalet Loma del Mazo. Vista Alegre número 68, a media cuadra Colegio Marista, a la brisa, precio: $60. Jardín, portal, sala, comedor al fondo, 5 cuartos, 2 baños, cocina con agua caliente, patio y traspatio de tierra. La llave al lado. Informan: I-5058.
A-5 S-8389 22 Oct.

LAWTON 15 y A. Se alquila una casita moderna compuesta de sala, 2 habitaciones, baño intercalado, cocina, comedor, patio y portal. La llave en la bodega. Su dueño A-8664. Precio: $30.00.
A-5 S-8390 22 Oct.

SE ALQUILA la casa Milagros 109, cuadra y media del tranvía; portal, sala, saleta, cuatro habitaciones, baño intercalado cuarto y servicios de criados y sótano con traspatio $50.00. Dr. Fernández, teléf. M 2602.
A5 48076 31 Oct.

SE ALQUILA. Santa Catalina 47, pegado al Parque Lawton, tien etres cuartos, sala, comedor al fondo, baño intercalado.
A_5 48167 24 Oct.

LOMA DEL MAZO

Se alquilan los bajos de la casa Patricinio, 29, con todas las comodidades. Teléfono I-2883.
A-5 S8320 23 Oct.

J. M. PARRAGA 1, entre Luis Estévez y Estrada Palma, Víbora. Se alquilan los altos y bajos, independientes, con sala, 4 habitaciones, hall, comedor, cocina y servicios. Traspatio con árboles. La llave en la casa del Dr. Angulo. Informes: A-6420.
A_5 47836 22 Oct.

CALZADA de la Víbora esquina a Genaro Sánchez, frente al paradero de la Havana Central, se alquilan dos casitas modernas independientes, con sala, hall, dos cuartos, terraza y servicios. La llave en el garage. Informes: A-6420.
A-5 47837 22 Oct.

SE ALQUILA la casa Santa Catalina No. 54, entre Armas y Lawton, compuesta de portal, sala, saleta, hall, 4 cuartos, comedor al fondo, cocina, baño y servicio de criado, patio y traspatio. La llave enfrente el No. 87. Para más informes: Rafael María de Labra No. 365.
A-5 S-8286 23 Oct.

ALQUILO casita mampostería, fresca, agua abundante. Sala, cuarto, cocina, servicios, patio, con luz, $13 y $15. Carros, guaguas, por la esquina. Calle Dolores 326, entre 15 y 16, Lawton.
A-5 47542 23 Oct.

A6. Luyanó

EN 30 PESOS altos modernos a la brisa se componen de cinco posesiones y una gran terraza con bañadera municipio y Villanueva la llave en la bodega teléf. X 2259. A6 48420 25 Oct.

SE ALQUILAN los bajos y altos de Rodríguez y Ensenada. Informan teléfono M-2504. A-6 S8446 4 Nov.

SE ALQUILA en 30 pesos una casa acabada de fabricar. Tiene sala, portal, 3 cuartos, baño intercalado, comedor, cocina toda decorada y un patio grande. Queda en el Reparto Batista, calle D y 8, a una cuadra del tranvía. La llave en la bodega de enfrente.
A-6 48616 25 Oct.

PEDRO PERNAS y Rosa Enríquez, casa nueva una cuadra tranvías, portal, sala, 3 habitaciones, baño intercalado, comedor al fondo, cocina, patio. Gana $35, llaves bodega. A-6 47956 22 Oct.

SE ALQUILA

En Fomento y Arango una casa de portal, sala, comedor, dos cuartos grandes, baño completo, patio y todo lo demás, propia para personas de gusto. Precio módico. A-6 48454 27 Oct.

LUCO 80, una cuadra de Calzada Luyanó, hermosa casa, sala, comedor, tres habitaciones, baño intercalado, espléndida cocina y servicio de criados. Informan en los altos. A6 48043 24 Oct.

A7. Regla y Guanabacoa

SE ALQUILA la fresca y cómoda casa de Aranguren número 5, en Guanabacoa, compuesta de sala, saleta, 7 hermosos cuartos, cocina, baños, patio y traspatio, todos los pisos de mosaicos. La llave e informes su dueña: Pepe Antonio No. 56. Precio de situación.
A-7 48311 22 Oct.

PROPIA para una industria se alquila o se vende la amplia casa de altos calle Roloff, número 50, en Guanabacoa y solares adyacentes así como una manzana de terreno en frente. Todo con abundante agua. Informan en la misma. Trato directo. (A_7) 48602 25 Oct.

A8. Marianao

SE ALQUILA la casa Real 29, en Marianao, sala, comedor, tres cuartos dos baños, tres cuartos en el jardín y cocina. La llave en la botica de Hevia, en frente. Informes en F-4233.
A_8 48600 30 Oct.

EN EL Buen Retiro, Marianao Se alquila una buena casa, con todas comodidades, para familia. Tiene garage. Las llaves en la bodega. Informan A-5011.
A-8 48650 24 Oct.

EN EL Country Club Park, frente al Lago se alquila magnífica residencia de lujo amueblada. La lave en la misma. Informan: Oficina de García Tuñón, Muralla y Aguiar. Teléfono A-8786.
A_8 48660 24 Oct.

SE ALQUILA en lo mejor del Reparto Almendares, 12 entre 11 y 13, casa de jardín, portal, sala, saleta, seis grandes habitaciones, dos baños intercalados, comedor, cocina, servicios de criados, patio al centro, dos garages con cuarto y servicios para chauffeur y traspatio con árboles frutales. Se puede ver de 9 a 11 y de 1 a 4. Informan: teléfono FO-1392.
A-8 48190 22 Oct.

ALQUILO hermosa Villa Clemencia seis entre A y Primera, La Sierra. Sala, recibidor, comedor, siete cuartos, dos baños, pantry, cuartos criados, gran garage, cuarto chofer. Renta 115. Informes A 6244 y U 6342. Llave bodega Seis y A.
A8 48393 23 Oct.

A9. Diversos lugares

SE ALQUILA Reparto Los Pinos Avenida del Oeste y calle Aldabó compuesta de portal, sala, 3 habitaciones, comedor al fondo precio $20. Informan en la misma. Teléf. I-5221. Teléf. local 22.
A9 S8464 23 Oct.

ARROYO NARANJO: Luz y Soto, esquina de fraile. Se alquila casa quinta, nueva, espléndidos jardines y arbolado, propia para familia numerosa, garages. Puede verse a todas horas. Teléf. A-1051.
tPHIL q 't 6etaoi shr shrdlu u u
A-9 48015 31 Oct

B OTROS ALQUILERES

B- 1—Departamentos
B- 2—Habitaciones
B- 3—Locales para comercio
B- 4—Muebles y enseres
B- 5—Instrumentos de Música
B- 6—Automóviles
B- 7—Varios

B1. Departamentos

ALQUILO APARTAMENTO ALTO EN $35

Primer piso con luz eléctrica, muy frescos y claros, sala, comedor, 2 habitaciones, baño y cocina. San Miguel 175, a una cuadra de Belascoaín. El encargado los enseña. B1 48579 26 Oct.

EN EL VEDADO alquilo dos apartamentos muy buenos y ventilados. Están en lo mejor, 23 y 6, en la bodega darán razón. B-1 48611 28 Oct.

MERCED 85 departamento de dos habitaciones altas, muy frescas con luz. servicios y azotea. Precio $22 Tel. M-1319.
(B1) 48590-91 21 Oct.

DEPARTAMENTOS de dos hermosas habitaciones con piso mármol vista a la calle $20.00; otra igual $14.00. Interiores $11.00, Amargura, 16, casi esquina San Ignacio. (B-1) 48665 27 Oct.

HERMOSOS departamentos con balcones a la calle, acera de la brisa, a dos cuadras Parque Central precios razonables. Obrapía No. 81, por Villegas.
B_1 48520 22 Oct.

CALZADA de Luyanó dos cuadras pasando el crucero de Guanabacoa, calle de Perkins 14 alquilo departamento grande de sala cuarto, cocina baño inodoro mampostería, instalación eléctrica en $13 y cuartos a 5, 6 y $7 y en San Rafael 156 cuartos altos y bajos a 9 y $10. Teléfono X 1348. B1 48681 24 Oct.

APARTAMENTOS. Dos grandes habitaciones con lavabos, agua corriente, luz, cocina, buen baño, a 18 y 20 pesos. Grandes habitaciones a 12 pesos con luz y lavabos, agua corriente. Calle 13, entre 26 y 28 Vedado. B-1 48619 25 Oct.

EN $20 UN DEPARTAMENTO

en 23 núm. 500 esquina a 18 casa casi recién fabricada a la moderna con todas las comodidades modernas informan letra C teléfono F 4376.

EDIFICIO "PRIETO"

Muralla No. 98, casi esquina a Bernaza

En este edificio, que por su situación ofrece grandes ventajas por encontrarse en el centro comercial de la ciudad, se alquilan grandes y ventilados departamentos para Oficina, a precios sumamente módicos. Muralla No. 98. Teléfono A-4661.
B-1 E-2118 8 Nov.

DEPARTAMENTO nuevo e independiente con sala, dos cuartos, cocina de gas, servicios y patio rebajado. Calle 5a. número 76 entre A y B.
B1 S 8325 24 Oct.

SE ALQUILA en Monte 133, entre Angeles e Indio, un hermoso Departamento frente a la calle, compuesto de Sala, comedor, 2 cuartos con baño intercalado, cocina, cuarto de criados y servicio para el mismo. Informa en la misma el encargado. B1 48072 24 Oct.

VIRTUDES, 79, Galiano y San Nicolás. apartamento azotea dos habitaciones, baño, cocina gas, terraza, muy fresco. Precio $30.000. La llave al portero de enfrente. Informes teléfono M-7945.
B-1 48025 23 Oct.

SE ALQUILA un departamento en los altos de la casa Monte 120, compuesto de dos habitaciones, cocina y baño. Informes en los mismos altos y Telf. M-2685 y A-6251. (B-1) 47827 23 Oct.

CALLE 14 número 173, entre 17 y 19, magnífico departamento bajo, moderno, con sala, comedor, portal, cuatro cuartos y dos baños intercalados. Llaves al lado. Informes: F-5557. (B-1) 47861 23 Oct.

SE ALQUILAN apartamentos de sala, cuarto, baño completo, en Oquendo No 18, entre San Miguel y San Rafael. Edificio Arbos. B-1 46120 2 Nov.

APARTAMENTOS y habitaciones, modernos y amplios, precios reducidos. luz y agua. Trinidad números 3 y 5, Cerro a tres cuadras de Tejas al fondo de la Bondad B-1 S-8216 30 Oct.

EDIFICIO AGUIAR

Industria 72.1|2, a dos cuadras de Prado Amplios departamentos de 2 habitaciones y baño completo, limpieza, luz, teléfono, agua caliente y ascensor a todas horas. Solo a personas de moralidad.
(B-1) 47076 24 Sep.

B2. Habitaciones

SE ALQUILA una espaciosa habitación con vista a la calle con lavabo de agua corriente muy fresca con muebles o sin ellos, Virtudes 13 altos esquina Industria. B2 48553 22 Oct.

VILLEGAS 46 casi esquina a O'Reilly se alquilan hermosas habitaciones altas y bajas para matrimonio o tres amigos en la misma informan.
(B2) S8437 22 Oct.

SE ALQUILA habitación amplia y fresca con dos ventanas, con o sin comida, casa decente. Inmejorable punto, San Rafael 102 altos, antiguo. Hay teléfono.
B2 48568 21 Oct.

GANGA. En el mejor punto de Prado, habitaciones altas a $15 con luz muebles y servicios. Prado, 87, altos. Dirigirse a la carpeta del cine Niza.
B-2 48631 23 Oct

COMERCIANTE extranjero, estable serio, necesita habitación céntrica, alta, bien amueblada, muy limpia, en casa muy tranquila de matrimonio extranjero o señora sola, con absoluta libertad al estilo americano. En estas condiciones aceptaría pagar a medias gastos piso chico. Escribir dando teléfono señor A. F., apartado 2005. (B_2) 48629 28 Oct.

SE ALQUILA una habitación pequeña con su servicio independiente para hombre solo, barata. Campanario, 92, altos.
B_2 48654-55- 23 Oct.

HABANA 206, esquina a Merced, adquilo habitación en los altos muy vistosa y fresca; balcón a la cale. Precio módico. B-2 48649 23 Oct.

SE ALQUILA una habitación y una sala con vista a la calle para oficina o vivir también. Hay habitaciones con o sin muebles con balcón y hay interiores también. Mucha limpieza. Obispo, 82, altos.
B-2 S8455 25 Oct.

"HABITACIONES"

Muy frescas y abundante agua en los altos de la mueblería, joyería, préstamos, el Vesubio Corrales 53, esquina a Factoría, al fondo de la Isla de Cuba. M 7337.
B2 48574 29 Oct.

SE ALQUILA una habitación a hombres solos, con o sin muebles. Precio económico. Villegas 13 altos, entre Empedrado y Tejadillo. (B2) 48581 22 Oct.

REINA Y BELASCOAIN, ALTOS DEL CAFE "LA AVENIDA"

Se alquilan a hombres solos, amplias y frescas habitaciones amuebladas. Teléfono M-4259. B_2 S-8333 2 Nov.

NEPTUNO 189, entre Gervasio y Belascoaín. Se alquilan amplias habitaciones con servicio. Tel. U-6940
B-2 48327 17 Nov.

SE ALQUILAN habitaciones con balcón a la calle, con sus muebles. También hay departamentos y dos habitaciones en la azotea. Se dan baratas. Mucha limpieza. Obispo No. 82, entrada por Villegas.
B_2 S-8350 24 Oct.

SE ALQUILAN magníficas habitaciones altas, muy frescas, en Durege y Correa, altos del taller de carpintería, a $10.00, con luz. Informan en la misma. Teléfono M-1429. B-2 S-8358 27 Oct.

SE ALQUILA hermosa habitación alta, en Cerro 494, frente a la Quinta Covadonga, para hombres solos o matrimonio sin niños. Tiene lavabo de agua corriente. Precio: 12 pesos. Teléfono M-4295.
B-2 48214 22 Oct.

CUBA número 116, alquilo amplias habitaciones recién pintadas y con lavabos agua corriente, magníficos baños; abundancia de agua. Precio de 8 a 30 pesos.
B2 47902 24 Oct.

SE ALQUILAN dos habitaciones grandes, frescas, muy ventiladas en Luz, 48, en los Baños. B-2 47993 26 Oct.

AMARGURA 68 altos, alquilo habitaciones con o sin comida sirvo cantinas a domicilio abonados al comedor 20 pesos mensuales. B2 47353 10 Nov.

SOL NUMERO 79, habitaciones, 7, 8, 10, 12 y 15 pesos, departamento calle. $22 Cuba número 46, departamento calle, $22 accesoria, $20. Habitaciones, 12 y 15 pesos. Agua abundante, luz toda la noche
B-2 S8247 23 Oct.

SAN RAFAEL 43 se alquila en la azotea dos habitaciones completamente independientes, con baño intercalado y cocina de gas. Precio: 33 pesos.
B2 47362 22 Oct.

SE ALQUILAN unas habitaciones, una con baño privado, en casa de familia privada. Se exigen referencias. Calle 17 número 419, altos, entre 4 y 6, Vedado.
B-2 S-7979 3 Nov.

B3. Locales para Comercio

SE ALQUILA un gran local propio para industria o comercio, en la Calzada del Monte núm. 481. Informan teléf. I-2262.
B3 S8462 23 Oct.

EN $300.00 se alquila local de 2.100 metros cuadrados, propio para industria, frente Avenida Menocal (Infanta) y calle 25 (detrás Edificio Carreño). Las llaves al ado, por Freyre de Andrade (Hospital). Pedro Cerezuela, Taller de carrocerías. Informan: García Tuñón, Aguiar y Muralla. Teléfono A-8786.
B-3 48662 24 Oct.

INFANTA, número 47, esquina a Sitios. Alquilo barato magnífico local con 5 puertas metálicas, grande, propio para bodega o cualquier otro establecimiento. Informan Infanta 47, bajos.
B-3 S8453 30 Oct.

PROXIMA A DESOCUPARSE

Se alquila, propia para establecimiento, los bajos y vivienda en los altos, una casa situada en la calle de Compostela, entre Obispo y Obrapía. Se hace contrato a un precio razonable teniendo en cuenta la espléndida situación comercial de la casa Informan por el teléfono U-3780.
B-3 48605 22 Oct.

SE ALQUILA UN HERMOSO

salón con 200 metros planos, propio para café salón de billares u otra industria cualquiera, está situado en lo mejor de la Habana. Industria 118 entre San Rafael y Neptuno. Precio de situación, su dueño en los altos. B3 48572 48637 29 Oct.

PARA BODEGA

Se alquila un local a dos cuadras de la Calzada del Cerro con varios utensilios. Sola en las cuatro esquinas con mucho barrio. Sale en $15.00 Magnolia y Parque. Informan Cepero y Parque teléfono 1 5983. B3 48570 23 Oct.

SE ALQUILAN, propios para almacén, tienda o depósito, unos bajos, en la calle de Obrapía número 49, entre Habana y Compostela. Tiene 350 metros cuadrados. La llave en los altos. Pueden verse a todas horas. Informa: José Colmenares. Teléfono A-9539.
B-3 48470 24 Oct.

ALQUILO nave con 400 metros en Revillagigedo y Tallapiedra, nueva, techos monolíticos, propia para almacén o industria. Informa Dr. Lamelas. Cuba 62.
B-3 S-8419 23 Oct.

SE ALQUILA en la casa calle de Luz No. 21 un departamento propio para establecimiento. Se dá muy barato. Informes en la bodega de Luz y Damas.
(B-3) 48532 22 Oct.

PARA comercio. Se alquila el espléndido local nuevo, Aguacate, 73, entre Muralla y Sol. Informan Muralla 91-93. Teléfono A-3500. B-3 48647 31 Oct.

MUY BARATO propio para comercio o almacén, el local de la casa Inquisidor número 7, casi esquina a Sol. Llave al lado. Informes señor Roces. Ricla número 8, teléfono A-2688.
B-3 48657 4 Nov.

EN AGUIAR número 95 entre Muralla y Teniente Rey, se alquilan amplios bajos, propios para almacén o depósito. Teléfono A-8786. Informes: Oficina de García Tuñón, Muralla y Aguiar.
B-3 48661 24 Oct.

SE ALQUILA un espléndido local para bodega u otro comercio, con enseres y mostrador; módico alquiler. Véalo y saldrá convencido que allí falta bodega. Calle Goicuría, 24 esquina a a Luis Estévez. Santos Suárez Informan en la misma. B-3 48613 27 Oct.

SE ALQUILA un local en Dragones, 13, esquina a Galiano.
B-3 48625 27 Oct.

SE ALQUILAN los bajos de Monte 386, para establecimiento, buen punto, muy económico. Informes en la misma.
B-3 48476 31 Oct.

ATENCION, COMERCIANTES, VEDADO, J ESQUINA 21

Alquílanse locales por estrenar en gran edificio apartamentos, apropiados para víveres, fonda, botica. Gran barriada sin otros establecimientos idénticos. También K, esquina 21, local para puesto de frutas. Porteros informan.
B_3 48489 22 Oct.

SE ALQUILA para comercio la esquina de Acosta y Picota, frente al Juzgado. La llave en la carbonería. Informan: Paseo No. 7, esquina a 5a. B-3 S-8381 22 Oc.

AL COMERCIO. Se alquila el frente de Industria 136, frente a Campoamor, con tres puertas, 10.1|2 metros frente por 11 metros fondo. En la misma informan.
B-3 48362 28 Oct.

SE ALQUILA espacioso local propio para oficinas, efectos eléctricos, billares, bazar, sastrería etc. Buen contrato, alquiler de situación. Hay armatostes, vidrieras si se quiere. Informan bar El Gallo, Obrapía y Habana.
B3 S8412 26 Oct.

ESQUINA propia para bodega, vendo, moderna, puertas metálicas Tiene casa y accesoria. Buena barriada, $6.000. A-7109, de 10 a 12 y 3 a 6. No trato corredores.
B-3 48487 22 Oct.

AGUACATE 120, entre Muralla y Teniente Rey. Se alquilan espléndidos salones, propios para oficina. Informes en los bajos. Telf. A-9732. B_3 48491 27 Oct.

ALQUILO, O'Reilly 10, bajos, para comercio, altos, con sala y 6 cuartos, toda 100 pesos. Informan: Aguila 213, peletería. Telf. A-7432. B-3 48481 27 Oct.

LOCAL comercial se alquila en Cuba 87, entre Santa Clara y Luz. Dr. Arturo Fernández, teléf. M 2602.
B3 48078 31 Oct.

SE ALQUILA una esquinita propia para barbería o carnicería; módico alquiler. Informan Vives y Alambique, bodega. B_3 47997 24 Oct.

SE ALQUILA un local propio para establecimiento en Amistad No. 41. Informan en El Gallo. Monte No. 205. Teléfono A-1964. B-3 S-8376 2 Nov.

EN EL MEJOR punto de la Habana se alquila un lugar para vidriera de dulces. Informan: café "El Mundo", Reina y Chávez. Se alquila un local propio para barbería. Informan café "El Mundo", Reina y Chávez. (B-3) 48512 26 Oct.

SE ALQUILA un local en la calle Habana, esquina a Muralla, propio para comisionista o puesto de frutas. Informan al lado (café).
B-3 47759 29 Oct.

Local en Neptuno, de Galiano a Gervasio, trescientos metros, sin columnas, a la brisa. Lucernario espléndido. Se da contrato. Alquiler moderado. Informes teléfono M-8950. De 11 a 5 tarde. Llave en el No. 167, mueblería.
B-3 S-8334 24 Oct.

ALQUILO amplio local con armatostes y vidriera para bodega. Poco alquiler. Pocito esquina a 16, Reparto Lawton. Informan al lado, calle 16 No. 31. Teléfono X-1405. B-3 S-8396 28 Oct.

PARA COMERCIO, industria o academia, alquilo buen local, Calzada Jesús del Monte entre San Leonardo y Santos Suárez, 258. Llaves: 260. A-6523.
B-3 48200 23 Oct.

REINA 28

Preparada para establecimiento se admiten proposiciones se puede ver de 8 a 12. Informan F 2134 M 7908.
B3 48051 21 Oct.

SE ALQUILA el bajo de la casa Monte 120, propio para almacén, taller u otro establecimiento. Informes en los altos y teléfonos M-2685 y A-6251.
B-3 47828 23 Oct.

PRADO 2

entre San Lázaro y Cárcel, se alquilan estos bajos con todo el frente de vidrieras propios para exhibición.
B3 47439 22 Oct

LOCAL IDEAL para industria, 400 metros cuadrados, moderna construcción, un cuarto alto, alquiler módico. San Isidro No. 74. Llave bodega al lado. Más informes: teléfono FO-1289.
B-3 S-8342 23 Oct.

MAGNIFICO, céntrico local, propio para establecimiento. Calle Trocadero 72.1|2, esquina Galiano, con ciento diez metros cuadrados de superficie. Se alquila baratísimo. Informes: O'Reilly 114, altos. Teléfonos A-7404 y F-1761.
B_3 47515 28 Oct.

PARA ESTABLECIMIENTO

Alquílase local bien situado, San Lázaro No. 7, contiguo a Prado, fácilmente adaptable para cualquier giro. Precio reducido. Llave y demás informes llamen F-4430. B_3 S-8222 25 Oct.

SE ALQUILAN los bajos Vives 81 para cualquier clase de industria con 6 metros de frente por 30 de fondo. Informan en el mismo a todas horas.
B3 47356 27 Oct.

LOCAL BUENO y hermoso, bien situado, en Zapata 22, inmediato a Infanta. Sirve para todos los negocios comerciales e industriales que se quieran; 768 metros de superficie cubiertos y admite otras ampliaciones. Llaves e informes al lado. Zapata 20. B-3 47535 23 Oct.

B7. Varios

SE ALQUILA el zaguán de Colón núm. 30 propio para guardar un automóvil.
(B7) 48676 23 Oct.

ANUNCIESE EN EL "DIARIO DE LA MARINA"

C COMPRAS

C- 1—Casas
C- 2—Solares
C- 3—Establecimientos
C- 4—Automóviles y Accs
C- 5—Maquinaria y Accs.
C- 6—Muebles y Prendas
C- 7—Instrumentos de Música
C- 8—Animales
C- 9—Fincas Rústicas
C-10—Objetos varios

C1. Casas

NO PAGUE alquiler. Vendo por $350 contado resto cinco años, casa a 20 metros de Concha y Pérez. Un regalo. Sin gravamen. Tomo 1.500. Hipoteca Pérez, 23, entre Juana Alonso y Pruna.
(O-1) 48640 23 Oct.

DESEO comprar casa de Prado a Belascoaín y de San Lázaro a San Rafael. Precio no mayor diez mil pesos. Dirigirse Luis Bay, Apartado 82. Habana.
C-1 48395 22 Oct.

DESEO comprar una casa moderna de 3 cuartos y cuarto de criados con sus servicios, algún traspatio, en la loma de Chaple o en las primeras cuadras de Estrada Palma. Dirigirse al apartado 286.
C-1 47957 31 Oct.

C4. Automóviles y Accs.

SE COMPRA un Dodge del 26 o 27 en la calle 17 y G. Teléf. F 2642.
C4 48543 22 Oct.

LOCOMOBILE. Compro en precio módico un modelo 48, reciente, de uso que esté en buenas condiciones, o doy en cambio un modelo 38, de poco consumo, bueno para alquiler de parque, pagando diferencia. O'Brien, Times of Cuba, San Lázaro, 95. C-4 48632 23 Oct.

C6. Muebles y Prendas

COMPRO

Dos cajas registradoras National, de uso. Tipo de restaurant. Modelo 757. Pago de contado. Llame a Castellanos Telf. M-3462.
C6 48356 27 Oct.

MUEBLES A PLAZOS Y EN ALQUILER

Compramos toda clase de muebles finos. También hacemos cambio. Llame al teléfono U 5820. La Comercial, Neptuno número 153, entre Escobar y Gervasio. Las ventas para el campo no pagan envases. C-6 S-7911 1 Nov.

COMPRAMOS MUEBLES MODERNOS Y ORTOFONICAS

Joyas y toda clase objetos de valor. El Vesubio, teléf. M 7337.
C6 48105 26 Oct.

COMPRAMOS MUEBLES

Modernos y antiguos; juegos de cuarto, comedor y sala; máquinas de Singer, victrolas, muebles de oficina. Pagamos bien. Llamen al teléfono A 4518.
C6 S8291 30 Oct.

COMPRAMOS toda clase de muebles, máquinas de coser y de escribir, pagando más que todos. Llame al A-1319.
C-6 46894 23 Oct.

IMPORTANTE AL PUBLICO

La compañía préstamos Cuenllas Aguila y Trocadero, compra prendas rotas, o antiguas oro, plata, platino y piedras preciosas. Se hacen operaciones de préstamos sobre joyas a interés módico. Se pasa a domicilio previa llamada M-2186.
C6 S-7613 23 Oct.

¿QUIERE vender sus muebles? Objetos, juguetes de niño, máquina coser o de escribir, llámeme que voy en seguida. Pago buen precio por necesitarlo compro todo. Teléfono M-1129.
C-6 47669 13 Nov.

C7. Instrumentos Música

COMPRO ORTOFONICA

Máquinas de escribir y de coser y muebles de oficina. Los pago bien y voy a verlos en el acto. Avise al M-1556
C-7 S8306 24 Oct.

U-3847. COMPRO toda clase de pianos que no tengan comején. Soy el que más pago y voy en el acto. Telf. U-3847.
C-7 S8307 24 Oct.

D VENTAS

D- 1—Casas
D- 2—Solares
D- 3—Establecimientos
D- 4—Automóviles y Accs.
D- 5—Maquinaria y Accs.
D- 6—Muebles y Prendas
D- 7—Instrumentos de Música
D- 8—Animales
D- 9—Fincas Rústicas
D-10—Objetos Varios

D1. Casas

VENDO CASA tres plantas, moderna. Produce el 9x100. $17.000. Ramón, vidriera del café Boulevard.
D-1 48233 22 Oct.

VENTA compra y cambio, casas, fincas rústicas, solares y establecimientos. Dinero para hipotecas a interés módico, todo con rapidez. Informes en Infanta, 43, D. U-1802, entre Desagüe y Benjumeda. Señor Llenín.
(D-1 48644 24 Oct.

HABANA, esquinas con establecimientos de víveres: una en Animas y otra en Marina. Precios baratos facilidades de pago.

CONSULADO, brisa, cerca de Genios, 2 plantas, lujosa construcción, 7 metros frente, 30.20 fondo $20.000 y reconocer $16.000 al 7 0|0.

ESQUINA en 15, nueva construcción, techos monolíticos, 4|4, 37.25 metros frente por 26 fondo igual a 844 metros, con espacio para fabricar otra casa, $19.500. Facilidades de pago.

PASEO de Línea a 17, 1 planta, techos monolíticos, 4|4, 14 metros frente por 38 fondo: $7.00, contado y $20.000 6 0|0.

PASEO de 17 a 23, brisa, una planta, 19 metros frente, 50 fondo, techos monolíticos, 6|4, tres garages, $64.000 Facilidades de pago.

VEDADO 17, esquina a calle de letra, una planta, 24.50 metros de frente por 30 fondo, garage, dos máquinas: $35.000. Miguel F. Márquez, Empedrado, 16, altos.
D1 E-2161 28 Oct.

POR SOLO $20.000 al contado o el total, puede adquirir casa que renta $550.00 mensuales, y deja el 12x100. San Lázaro entre Infanta y Maceo. Sólida, moderna, y con establecimiento en los bajos siempre alquilada y solicitada. ESTUDIE este gran negocio. Trato directo. U-3650.
D1 S8349 19 Nov.

¡GANGA! Vendo en $12.000 casa de dos plantas independientes, construcción de cantería, decorada, con sala, saleta, 4|4, baño completo. Renta $100. Informes: A. Durán, "La Alianza", Chacón, 33, teléfono A-7733.
D-1 48639 25 Oct.

VEDADO. Se vende en la calle 17 esquina a 10 número 470 una residencia de dos pisos y una sola entrada, sólida construcción, carpintería toda de cedro viejo, con sala, recibidor, comedor, repostería, 5 habitaciones, 2 baños, cuarto de criados, garage, etc. Tiene hall en cada piso. En esquina de fraile a una cuadra del Colegio Teresiano. Puede dejarse la mitad en hipoteca a largo plazo, con módico interés. Informes: Dr. Crabb, O'Reilly 44.
D1 48699 30 Oct.

CHALET esquina altos modernos, lujoso, todas comodidades 4 habitaciones, sala, recibidor, gran comedor, zaguán, pantry, garage, próximo a terminarse. Vendo en $21.000. Vale 30, directo. FO-1969. Facilidades pago. D-1 48598 24 Oct.

VEDADO, Gran residencia, dos salas, gran comedor, salón de billar, siete habitaciones, dos baños, 3 garages, tres cuartos criados, $42.000, techos monolíticos, cantería tallada. Gerardo Mauriz. M-2882. Can José número 2-A.

VEDADO Calle 17, $28.000. Más de un solar, 4 habitaciones, dos baños, garage y demás.—Otra entre Línea y Calzada, con garage, $12.500, moderna. Gerardo Mauriz. M-2882 San José 2-A.

VEDADO. Calle 23, hermosa casa cerca de mil metros, $48.000.— Otra pegada a 23, moderna, sala, comedor, 4 habitaciones, una de criados, $16.500. Tiene para garage. Gerardo Mauriz M-2882. San José 2-A.

VEDADO. Cambio un palacete y un chalet por casas en repartos o Habana. Cambio gran casa Calzada Columbia por casa Vedado. Diferencia 20 a $25.000 Gerardo Mauriz. San José 2-A. M-2882.

VEDADO. Próximo al Parque Medina, entre 23 y 17, moderna, dos plantas independientes, garage, en $26.500. Precio de gran oportunidad. Gerardo Mauriz. M-2882. San José 2-A.
D-1 48363 23 Oct.

REGALO a la primera oferta tres casitas, sala comedor y dos cuartos, en solar de esq. a Arroyo Apolo, no compre sin verme. Informan Luz núm. 25, esquina a San Luis, J. del Monte.
D1 48443 26 Oct.

VENDO una casa en la calle de Zequeira, en dos mil pesos. Mide 8 metros de frente de mampostería. Informan: teléfono I-7668. A. Fernández. D-1 48293 23 Oc.

EN LA SIERRA. Nuevo y elegante vendo hermoso chalet Renacimiento Español. Es lo mejor que usted puede encontrar si desea comprar cosa buena. Su dueño se embarca y lo regala en $20.500. Admito $13.000 en hipoteca al 6x100 por cuatro años. No admito palucheros ni rebaja. Su dueño: Sr. Gómez. Telf. FO-9185.
D-1 48318 24 Oct.

$3.400 VENDO casa. Portal, sala, comedor, tres habitaciones, servicios, dos patios, a tres cuadras Calzada de Concha. Lo más alto de Luyanó. Arango 69, esquina a Cueto, informan.
D-1 47879 22 Oct.

EN REGLA se venden en lo mejor de Regla las casas siguientes: Martí 14, Martí 17, Martí 74, Máximo Gómez 67, Ambrón 38. La Piedra 20, Maceo 9 y 9-A y Eduardo Facciolo 26. Informes su dueño en Martí 74. En la Habana José Ma. Olaortua, Bernaza 52.
D1 48028 24 Oct.

PARA UNA BUENA INDUSTRIA

Se vende una magnífica nave con 1.178 varas, a media cuadra de los tranvías de Santos Suárez y media cuadra del Ferrocarril, con su entrada para camiones hasta el fondo de la misma, columnas y techos monolíticos. Se dan facilidades de pago. Informa su dueño: Telf. I-6088.
D-1 48309 22 Oct.

CASA PARA RENTAS

Se vende en $13.500 en la calle San Buenaventura entre Milagros y Santa Catalina, en la Víbora, fabricada en un solar de 450 metros, compuesta de casa al frente de dos plantas. Además una cuartería al fondo de 12 cuartos con entrada independiente. Se vende por no poderla atender garantizando un interés del 11x100 libre, verificándolo alquileres. Su dueño: calle 8 No. 25. Tels. F-4357, Vedado.
D-1 47098 24 Oct.

PARA LIQUIDAR BIENES

vendo casa dos plantas calle San Ignacio de 1039 varas de superficie a dos cuadras de Obispo; solar en la calle 12 entre 21 y 23, Vedado de 1.000 metros y otro en la calle de Jovellar, Rpto. Faya. Todo acera de la brisa. Informan Teléfono M 1450.
D-1 S8199 23 Otc.

BUENA Inversión, se vende en la calle de Suárez, casa de dos plantas (antigua) que mide 8 de frente, por 42 varas de fondo, agua redimida sin gravamen en $13.000.00 informa su dueño directamente teléfono A 5926.
D1 47415 22 Oct.

SE VENDEN sin intervención de corredor las modernas casas de dos plantas Pérez 11 y 13, entre Concha y Juana Alonso; están pintadas de verde. I-2484.
D-1 E-1181 Indf. 5 Jul.

D2. Solares

VEDADO. Vendo o permuto por una casa en la Habana o Vedado, una parcela a la sombra, de 20x40 Informa su dueño en Habana 82 Teléfono A-2474.
D-2 47558 22 Oct.

REPARTO "LA SIERRA"

Solar, acera sombra 19x23.17 varas a $7.50. Doy facilidades de pago. Para verlo e informes directamente con su dueño. Monedo 6 y A, Reparto La Sierra, Marianao. D2 48530 27 Oct.

SOLARES en ganga, líquido, Almendares, calle B 10x42, $5.00. Calle 16, 10x45, $4.00. Avenida Nueve, 12x45, $3.50. Avenida Consulado, 12x47, $5.25. Calle 14, 10x45 $4.00. Informa Solá, teléfono X-1735. Delicias, 77. D-2 48496 21 Oct.

SE VENDE un solar yermo situado en la calle 4, entre 13 y 15, del Reparto Almendares, a dos cuadras de la línea de tranvías y con aceras construidas. Mide 20 metros de frente por 40 de fondo. Este solar est señalado con la letra F, en la manzana 18 del reparto antes citado. Informes: Compostela, 135. A-1638 y A-5344. D-2 47951 24 Oct.

GANGA. Vendo magnífico solar a la brisa, de quince por cuarenta y siete varas, en el Reparto Ampliación Almendares, calle Avenida de Consulado esquina 10. Al contado o a plazos. Señor Raul. Teléfonos M-7348 y A-1294.
D_2 48306 17 Nov.

EN LA PRIMERA Ampliación de Almendares y en el punto más céntrico, en la calle 9 entre las Avenidas 7 y 8, se venden solares. Está a tres cuadras antes de llegar al Hotel Almendares y en la acera de la sombra. Informarán en la calle 21 número 248, entre I y Baños, Vedado. D-2 47276 26 Oct.

GANGA. Solar de esquina 415 varas, lo mejor de Santos Suárez, Ave. Mayía Rodríguez y Lacret, propio para establecimiento o residencia. Pagados $2.670.00 se traspasa por $2.100.00. Teléfono U 3262
D2 45680 30 Oct.

D3. Establecimientos

BODEGAS

Con $2.000 de contado y $2.000 en pagarés muy cómodos vendo mi bodega en calzada y sola en esquina, buen contrato y cómodo alquiler Informa Paulino Fernández. Belascoaín y Carlos III. Café Celada de 2 a 5.

BODEGA sola en esquina 5 años contrato $40 de alquiler con casa para familia $5.000 con $3.000 de contado, otra; también sola en esquina, en calzada, vendo una de las dos, para más informes: Paulino Fernández.

BODEGA en buen barrio, con $1.500 de contado y el resto en plazos cómodos la vendo para embarcarme, doy buenas condiciones de alquiler y contrato, soy dueño de la finca Informa: Paulino Fernández Belascoaín y Carlos III café Celada de 2 a 5.
D3 48687 30 Oct.

CAFE QUE VALE $20.000

lo vendo en $8.000. Vende a prueba $100 también lo cambio por una casa. Informes bodega el campamento Avenida Menocal y Llinás U 6805.
D3 48683 22 Oct.

HORROROSA GANGA

Vendo bodega en buena Calzada $2.800 pesos con $1.000 al contado y el resto en pagarés cómodos venga a verme. Hernández. Monte y Cárdenas, café 2 a 5
D3 48594 22 Oct.

BODEGA BARATISIMA

En 1.100 pesos, bodega sola en esquina Jesús del Monte. Se da en este precio por embarcarse el dueño. Contrato alquiler, 30 pesos con habitación. Informes, Infanta 43 D. U-1802. Señor Llenín.
D-3 48645 26 Oct.

GRAN NEGOCIO PARA EL QUE LE INTERESE

Vendo mi bodega y tres casas chicas rentan $70 las casitas, la bodega vende $80 diarios la doy a prueba 6 años contrato: lo mismo cambio por una propiedad dando o admitiendo vuelto que no exceda de $20.000. Informes: Neptuno e Industria café el cantinero o al teléf. U 6805.
D3 48686 22 Oct.

MAGNIFICO negocio, vendo casa de huéspedes, catorce habitaciones espaciosas, lavabo de agua corriente, con balcón a la calle todas, regios muebles, cerca de Prado, poco alquiler, da $100 utilidad. Ultimo precio $800. Informa Manuel Maizoso. Salud uno, café. D3 48554 23 Oct.

CAMBIO, COMPRO Y VENDO bodegas, cafés, barras, lecherías, casas, fincas rústicas, y solares, hoteles, posadas, fondas y carnicerías. Descuento pagaré sobre establecimiento negocio serio y rápido. Informes: Alvarez y Suárez, Cerro 535, entre Tejas y Buenos Aires o en San Rafael y Oquendo. Café.
(D3) S8440 3 Nov.

NEGOCIO de oportunidad, se vende un café cantina y fonda y vidriera de tabacos y cigarros billares, es muy antiguo y está situado en lo mejor de la Habana y más céntrico, no paga alquiler, se da sumamente barato por asuntos de familia. Informan Andrés, Sol, 78, casa de comidas. No quiero corredores ni curiosos.
D-3 48610 24 Oct.

ATENCION: BODEGA

Sola esquina, sin deudas, verdadera ganga, en $1.300. Su dueño: Lacret y Sola. Carnicería Santos, Suárez.
D-3 48171 22 Oct.

BODEGA CANTINERA

7.000 pesos. Hay $4.000 en mercancías. Vende 85 pesos, a prueba. Doy facilidades de pago. Soy también dueño de la finca, deseo retirarme del comercio. Informes: Infanta 43-D. U-1802. Sr. Llenín.
D_3 48332 22 Oct.

BARRA Y VIVERES FINOS

Cou gran vidriera tabacos y cigarros, en precio sumamente baratísima, en lo mejor de la Habana. Vende 140 pesos diarios. También cambian por casa. Informes: Infanta 43-D, bajos. U 1802. Señor Llenín. D3 48333 28 Oct.

SE VENDE vidriera de tabacos y cigarros contrato de 5 años, urge venta por no poderla atender el dueño, se da en una ganga informa Iglesias Monte 10, lechería. D3 48451 26 Oct.

ATENCION: Vendo una fonda que tiene todos los preparativos para café; tiene 3 piqueras de guaguas y queda a 2 cuadras de la Terminal. La doy barata. Paga 50 pesos y coge de la vidriera 15. Tiene 6 años contrato. Informa el dueño a todas horas en Economía y Apodaca.
D-3 48452 22 Oct.

VENDO TINTORERIA, $3.500

Doce años de cumplimiento, Trabajo: $200 semanal. No paga alquiler, está completa, todas comodidades. Urge la venta asunto que se dirá al interesado. Informan: Monte y Antón Recio. Benito, café.
D-3 48511 24 Oct.

VENDO bodega el Vedado sola en esquina $6.000.00 mitad de contado gran barrio para el que quiera trabajar cómodo alquilo una vidriera en $600 hace de venta $20 diarios. Carballo. Amistad y Dragones. Café.
D3 S8367 25 Oct.

SE VENDE una gran tintorería por no poderla atender su dueño, por mucha clientela. Se prefiere socio antes que vender. Informan: Santa Clara 13. Teléfono A-5202. D-3 48157 2 Nov.

SE VENDE una carnicería por no poderla atender su dueño. Para dos socios es un negocio magnífico. Vende ochenta kilos de carne con su contrato. Se da baratísima. Informes Infanta y Estrella, Bga. número 78 de 7 a 10 y 4 a 8.
D-3 48008 24 Oct.

SE VENDE una vidriera de tabacos y quincalla bien surtida, por tener que dedicarse a otros negocios su dueño. Cinco años de contrato, poco alquiler. Informan Blanco y San Sázaro. Vidriera del café. D-3 47950 22 Oct.

SE VENDE una carnicería en magnífico punto, con buena clientela. Se dan facilidades. Informes, Neptuno, 126, señor Otero. D-3 47617 28 Oct.

GANGA farmacia, se vende barata; tiene buen punto y contrato, sin deudas. Informan: calle Luis Estévez 13. señor Castañón, de 7 a 10 p. m. Habana.
D3 47135 24 Oct.

D4. Automóviles y Accs.

REMATAMOS AUTOMOVILES

Chenard and Walker	$ 60.00
Hudson 7 pasajeros	200.00
Hudson Sport . .	200.00
Cunningham, 7 pasajeros	500.00
Dodge Brothers del 24	500.00
Flint Sedan	700.00
Willys Kingth 5 pasajeros	825.00
Camiones Ford volteo a $500.00.	
Elcar 8 cilindros.	1.200.00
Chandler, chapa nueva	200.00
Chandler chapa nueva Coach .	325.00
Packard 6 cilindros tipo Sedan 7 pasajeros	2.000.00
Cuña Oakland . . .	850.00
Cuña Buick	1.000.00
Cuña Buick	850.00
Cuña Jewett	450.00
Oldmosbile Sedan .	450.00

Otros muchos a precios de ganga, vengan hoy.
Agencia Graham-Paige, Zanja, 91 y 93, entre Lucena y Marqués González.
Abierto el domingo de ocho a una p. m.
E-2185 23 Oct.

DELAGE

Ultimo modelo de siete pasajeros, seis cilindros, en perfectas condiciones. Se vende a la primera oferta razonable en Infanta, 144.
E-2185 Oct. 24

AUTOMOVIL Packard se vende acabado de pintar, 6 ruedas de alambre y fuelle nuevo; se da a la primera oferta razonable. Informan en la calle 2 núm. 6 1|2 entre Calzada y Línea.
D4 S8459 23 Oct.

CADILLAC "59"

Ruedas de alambre en buenas condiciones, para turismo.
Agencia Cadillac
Marina, 12
Habana
E_2182 24 Oct.

SE VENDE un automóvil Moline nuevo, con bomba de aire, casi nuevo. Se dá barato. Calle Almendares y San Manuel. Marianao. Teléf. FO 7956.
D4 48141 4 Nov.

VENDO un Chandler de 5 pasajeros con gomas nuevas y todo en perfecto estado se da por doscientos cincuenta pesos m. o. es una ganga. También vendo un engrasador automático para garage y un tambor de grasa especial para el mismo. Informan Aramburo núm. 28 garage.
D4 48445 26 Oct.

SE VENDE un camioncito preparado para venta de frutas y lunch, una cuña Ford, un Estrella, una carrocería de Ford del 25, un Ford del 26, piezas de Buick, de Durant, de Chevrolet del 24 y defensas de uso, en Alcantarilla No. 20.
D-4 48354 2 Nov.

MOTOCICLETA diez pesos. Esto es lo que usted debe pagar por una reparación de esmerilar y quitar el carbón. (Cualquier marca). Agencia Harley-Davidson. Espada y San Lázaro.
D4 45214 26 Nov.

VENDO una bomba de gasolina y juego completo de accesorios para garage, todo nuevo y a precio de situación. Informa Bustamante, teléfono A-6474.
D-4 S8236 23 Oct.

MOTOCICLETA Harley-Davidson, usada por casi la totalidad de la Policía en todos los países del mundo. Segura, cómoda, elegante, completo surtido de repuestos, facilidades de pago, enseñanza para manejar, gratis; gran taller de reparaciones a precios más bajos que nadie. Pruebe estos detalles antes de comprar, vender o reparar. José Presas. Ave. de la República 390. Habana.
D-4 44367 22 Oct.

SE VENDE un Chevrolet del 26, en buenas condiciones. Se puede ver a todas horas en Pocito No. 56, entre Oquendo y Soledad. D-4 48497 22 Oct.

D5. Maquinaria y Accs.

MOTORES de petroleo Diesel legítimos, 1 de 12 1|2 H.P 1 de 15 H.P 1 de 27 H.P. Para entrega inmediata facilidades de pagos. R. Mederos, San Juan de Dios 15, Habana. D5 40693 25 Oct.

SE VENDEN dos bombas Donkys, grandes, con su tubería y chupón. Una caldera horizontal de 150 caballos. Una chimenea de 75 pies de altura con sus vientos y un aparato de cloro. Todo perteneciente a un acueducto. Informes: teléfono F-3180. De 12 a 1 y de 6 a 8 p. m.
D-5 S-8348 24 Oct.

MOTOR petróleo crudo, de 18 caballos. Se dá en ganga. Marianao. Real No. 154
D-5 48500 3 Nov.

VENTA DE CALDEROS DE LINOTIPO

Habiendo equipado el DIARIO DE LA MARINA todos sus linotipos con calderos eléctricos, se desean vender los de gas que han venido funcionando hasta ahora con excelentes resultados. Estos aparatos están en magníficas condiciones y tienen boquilla de tornillo, lo que demuestra que son modernos. Informes: Sr. Eugenio Soler, Departamento de Linotipos del DIARIO DE LA MARINA, de 7 a 10 p. m.
D-5 E-1654 Indf. 5 Ag.

MOTORES eléctricos, vendo varios motores trifásicos; los hay de uno hasta 18 caballos de fuerza. Calle Remedios número 40, esquina a Reyes. Jesús del Monte, bodega. Teléf. I 7352.
D5 S8088 22 Oct.

D6. Muebles y Prendas

LOS MUEBLES DEL "VESUBIO" TODOS PUESTOS EN LIQUIDACION

Hay juegos cuarto, sala, comedor, recibidor, lo mismo sueltos, finos y corrientes, en oficina gran surtido, tenemos toda clase joyería, objeto de arte, mantones y equipajes, todo a precio de quemazón. El Vesubio, Factoría y Corrales, al fondo de Isla de Cuba. D6 48576 22 Oct.

GRAN nevera refrigeradora BON-SIFON, propia para establecimiento o casa particular, esmaltada de blanco, con cuatro puertas, calle 17 343, teléfono F-5386.
D-6 48620 23 Oct.

REGISTRADORAS NATIONAL. Liquido hoy lote de varios modelos garantizados, a plazos| Hago cambios, véalos con dinero efectivo se admiten proposiciones y compra gangas. Campanario, 89.
D-6 48646 19 Nov.

JUEGO de cuarto de caoba y bronces, 3 cuerpos, de nueve piezas, pianola ortofónica, cuadros, etc. etc. vendo muy barato por embarcar. Florida, 16, altos, entre Esperanza y Misión.
D-6 48626 23 Oct.

MUEBLES OFICINA

Hay burós, máquinas escribir, libreros, sillas giratorias, una carpeta un juego sillas y butacas una mesa acero Dirección Corrales 53, al fondo la Isla de Cuba.
(D6) 48575 22 Oct.

"MAQUINAS SINGER DE OVILLO"

liquidamos 50 desde $15.00; de lanzadera desde $10.00 y también dos Gabinete Salón a $45.00 y $50.00 completamente nuevas. El Vesubio Corrales 53 esquina a Factoría. (D6) 48577 22 Oct.

PARA PERSONA DE GUSTO

Para ausentarme vendo artístico juego completo de comedor, todo en caoba estilo Renacimiento Italiano. Premiado Exposición. Excluidos corredores. Teléf. M 2615.
D6 48555 23 Oct.

JUEGO DE CUARTO: $60.00
JUEGO DE COMEDOR: $60.00
JUEGO DE SALA: $50.00

Todo de primera y garantizado, finamente esmaltados y decorados. Esto únicamente en La Casa Mastaché, Monte 74, entre Indio y San Nicolás. Nota: Vendo también a mueblistas.
D-6 48508 22 Oct.

CAJAS DE CAUDALES

Sumamente baratas gran surtido, archivos burós, mesas planas, máquinas de escribir libreros y toda clase de muebles de oficina. Apodaca 58, entre Suárez y Revillagigedo.

PARA CAFE Y FONDA

Cantinas, mostradores, vidrieras, mesas de mármol, vitrolite y madera sillas de Viena, nuevas y de uso y toda clase de enseres, Apodaca 58, entre Suárez y Revillagigedo.

MUEBLES EN GENERAL

Juegos de cuarto, sala y comedor y saleta, máquinas de coser, baúles, escaparates victrolas Victor y toda clase de muebles. Apodaca 58 entre Suárez y Revillagigedo. D-6 48434 29 Oct.

SE VENDE un juego recibidor caoba, nuevo, barnizado, compuesto de dos butacas, 2 sillones, sofá, mesa y dos sillas Lo doy en $60. Venga a verlo. San Francisco No. 30-C entre San Rafael y San Miguel. D-6 S-8374 24 Oct.

SE VENDE una caja de seguridad y varios muebles en Línea, 108, altos, esquina a 6. Pueden verse desde la 1 p. m.
D- 6 47972 23 Oct.

"LA ESPECIAL"

La mueblería más grande y mayor surtida de toda la República. Salón de exposición y ventas. Neptuno número 159, entre Escobar y Gervasio. Muebles fabricados y exportados para el gusto más refinado. En "La Especial" pueden adquirir muebles a plazos y en alquiler. Hay juegos de cuarto en caoba de tres cuerpos, con filete de bronce: juegos idem esmaltados en dos tonos policromados y decorados en todos colores; juegos de caoba y bronce; juegos de señoritas esmaltados, policromados y decorados. Juegos de comedor estilo "Renacimiento", idem estilo Adams, idem inglés, idem con filetes en todos estilos y a todos precios. Juegos de sala estilo Luis XVI dorados y con gobelinos; juegos esmaltados y policromados de todos precios. Juegos de sala con filete de bronce muy finos; idem en otros estilos, juegos de recibidor, tapizados y de rejilla a todos precios, también los hay de mimbre muy baratos. Sillones de mimbre de todos estilos y precios; mesas escritorios de todos tamaños; libreros de dos y tres hojas; sillas giratorias, juegos de oficina. Neveras de todos estilos y tamaño. Juguitos de niños y esmaltados. Chalse Long tapizados y de mimbre. Lámparas de pie muy finas y muy baratas, idem de sala, saleta, cuarto y comedor, reloj de pared; idem de pie. Espejos dorados, idem vitrinas sillones de portal de todos estilos, sillas de coche, idem de colegios, sillas de tijera. Paravanes, alfombras de sala, saleta y cuarto, maceteros de todos estilos y precios, camas de hierro y camitas de niños desde la más barata a la más fina. Sombrereras, perchas de árbol, cestos de ropa, fiambreras finas y corrientes sillones de niños de caoba y mimbre. En piezas sueltas: escaparates de lunas, idem sin luna, camas, coquetas, cómodas, chifonier, chifo-Rober; mesas de noche, aparadores, auxiliares, vitrinas; mesas de correderas, mesas de máquinas, mesas de teléfono y sillería de toda clase y otros muchos artículos que no se detallan aquí. Fíjese bien que "La Especial" le hace a usted cualquier juego o muebles de encargo sin que tenga que hacer anticipo alguno. Hacemos ventas para el campo sin cobrar embalaje; damos facilidades de pago guardando la más absoluta reserva. También alquilamos muebles desde la más humilde cama de hierro hasta una lujosa recámara. Haga una visita a esta acreditada casa y saldrá complacido por su mercancía exquisita y sus precios ínfimos. No se confunda.

"LA ESPECIAL"

Neptuno número 159, entre Escobar y Gervasio. Teléfono U 5620 y Apartado número 2291.
D-6 S-7909 1 Nov.

M.E.C.D. 2016

TELEFONOS
A-3333 A-1014

ANUNCIOS CLASIFICADOS DEL DIARIO DE LA MARINA

TELEFONOS
A-3333 A-1014

SE VENDE un juego de cuarto nuevo, esmaltado, dos tonos y decorado al óleo, compuesto de escaparate grande, cama, coqueta, mesa de noche y banqueta; lo doy en menos de la mitad de su valor. San Francisco No. 30 letra C, entre San Rafael y San Miguel.
D-6 S-8373 28 Oct.

MAQUINAS SINGER
Nuevos estilos eléctricos, a plazos y contado. Aceptamos su máquina vieja como parte de pago. Pasamos a domicilio con catálogos. Llamen al I-2500 y A-2893.
(D-6) 48147 27 Oct.

SE ARREGLAN MUEBLES
"EL ARTE"
Taller de reparación y reconstrucción de muebles, envases y embarques. Especialidad en pinturas, barnices y tapicería. Calle I, número 9, casi esquina a Calzada. Telf. F-2312.
D-6 S-8131 8 Nov.

PARA OFICINAS Y DE OCASION
Bufetes planos y de cortinas Archivos, cajas archivos, máquinas de escribir. La Hispano Cuba. Villegas, 6. Losada. A-8054.

DINERO
No reparamos intereses. Préstamos sobre alhajas y objetos de valor.
LA HISPANO CUBA
Villegas. 6, por Avenida de Bélgica, antes Monserrate. Teléfono A-8054.

DE OFICINAS
Compro A-8054. Bufetes planos y de cortinas. Archivos, cajas archivos, libreros, máquinas de escribir. La Hispano Cuba, Losada. Villegas, 6. A-8054.
D-6 E-2799 Indf. 1 Nov.

MUEBLES A PLAZOS Y CONTADO
Teléfono X-1837. Abono a su compra c contrato por valor de $100.00, $5.00 entrada con la presentación de este anuncio. Por un peso semanal puede usted amueblar su casa. Juegos finos de caoba a mitad de precio. Calzada de Luyanó frente a Rosa Enríquez. Loma. Fábrica de Muebles de Miguel Olba. X-1857.
D-6 S-7873 31 Oct

MUEBLES
Fabricamos o importamos para el gusto más refinado. Pueden adquirirse a plazos y en alquiler en el almacén importador de muebles y casa de préstamos La Nueva Especial, Neptuno número 191 y 193. Teléfono U 5010, al lado del café El Siglo XX. Nota: Las vetnas para el campo no pagan envases.
D-6 S-7912 1 Nov.

LAMPARAS EN GANGA
Se vende una lámpara de sala de bacarat, muy fina, en $300.000.—Una lámpara de comedor. Una lámpara de pie de bronce, en $100, mármol de Verona, en $80.00. Puede verse en la Casa Vilaplana. O'Reilly y Villegas. q
D-6 E- Indif. I En.

MUEBLES EN GANGA
Gran surtido en juegos completos y piezas sueltas, juegos de cuarto, 70 pesos; comedor, 75 pesos; sala o recibidor, 45 pesos; camas a 7 pesos; cómodas, 10 pesos; seis sillas y dos sillones, 15 pesos; sillas sueltas, a $1.50; sillones, $2.50; mesas correderas 6 pesos, y otros que no se detallan a los precios mencionados. También se cambian y compran en
"LA PRINCESA"
San Rafael 107. Teléfono A-6926.
D-6 2777 Indf. 1 Dic.

"LA NUEVA ARGENTINA"
Casa de Préstamos. Interés desde el 1 por ciento. Liquidación de prendas procedentes de empeño por la mitad de su valor. Neptuno número 179. U 5056.
D-6 S-7910 1 Nov.

SE ALQUILAN muebles y se venden a plazos y al contado; compro muebles de uso modernos. Suárez, No. 49. Teléfono M-8125.
(D-6) S-7957 2 Nov.

D7. Instrumentos Música

VICTROLA gabinete, hermosísima, se vende, 70 discos. Baratísima. Compostela, 98. No empeñistas.
D-7 48635 22 Oct.

VERDADERA ganga. Pianola "Regal" con muchos rollos, funciona perfectamente. Muy barata. X-1917. E número 35, entre 10 y 11. Batista. D-7 48326 22 Oct.

NO COMPRE piano o pianola sin antes ver los que realizamos al contado y a plazos. La Predilecta, San Rafael número 141, esquina a Oquendo.
D-7 S-8341 16 Nov.

SE VENDE piano R. E. Howard tipo pianola, color caoba, está como nuevo. Se da barato, con facilidades de pago. El Brilante, Aguila número 211.
D-7 47990 24 Oct.

PIANOS, pianolas e intrumentos al contado y en plazos cómodos. Música impresa y estudios para todos los conservatorios. Pianos de alquilre, afinaciones y reparaciones. Calidad y bajo precio. Viuda de Carreras y Cia., Prado 115. Telf. A-3462.
D-7 E-1757 Indf. 1 Ag.

D8. Animales

LECHE DE YEGUA
Si la necesita para su niño puede comprar una magnífica yegua con su potrica. Se dá muy barata, informan en la calle Oficios 88, bajos, teléfono A 1474.
D-8 48267 2 Nob.

VENDEMOS 60 mulos nuevos acabados de recibir, 40 mulos de trabajo, 25 carros bicicleta, troy, araña, faetones, arreos de todas clases. Marina 3, esquina Atarés, Jesús del Monte. Teléfono X-2876. Jarro y Cuervo. D-8 S-8033 4 Nov.

DE PURA raza se venden 5 novillas próximas al segundo parto, americanas. Por no tener finca; también se vende un buen toro. Gran y Rivera Barrio Azul Arroyo Apolo. Manuel Martínez. I-7736. D8 S8460 24 Oct.

SE VENDE un cachorro de seis meses, policía, muy lindo. Se da barato. Teléfono F-3918. D-8 48643 23 Oct.

D9. Fincas Rústicas

VENDO FINQUITA
A orillas del Río Almendares, se arrienda una con unos 10.000 metros cuadrados de terreno, a orillas del Río, con su casita. Y otra de media caballería, también a orillas del Río Almendares, propia para granja, huerta y vaquería. También 3 estancias pequeñas con su casita a $12.00 Informan: C. Pernas, Reparto Kohly, Mariando. Bajando por la Avenida del Río, primera casa a la derecha.
D-9 S-8347 24 Oct.

D10. Objetos Varios

CALENTADOR de gas para el baño, sistema rápido, casi nuevo, se vende muy barato. Informan en Obispo núm. 56 esquina a Compostela. Librería.
D10 S8435 27 Oct.

GANGA
Se vende por hacer falta el lugar que ocupa una caja de caudales, grande marca "Safe" se da en la tercera parte de su valor. San Miguel 118.
D10 48698 23 Oct.

MOLINO eléctrico para café, vendo uno de uso en $40.000. Moledores nuevos, garantizando su funcionamiento. Aproveche ganga, Ramón Vinjoy, San Ignacio, 12, Habana. D-10 48614 4 Nov.

SE VENDEN muy baratas varias docenas de sillas de Viena, mesas de Vitrolitil, vidrieras engrampadas de varios tamaños, mesas de fonda y armatostes de cantina con mostrador. Calle Habana, 111. D-10 47762 22 Oct.

SE VENDEN 3 mesas billares juego de viuda 5x10 dos de piña 4 1|2x9, dos de carambolas 4x8, dos de 7 1|2x7 pies. Con todos sus enseres completos. Se dan baratas. Teléfono FO 7956. Calle Almendares y San Manuel, Marianao.
(D10) 48142 3 Nov.

POSTURA DE TOMATE
Se vende postura de semilla Marglobe de la casa Stokef, finca Santa Rosalía, situada en el paradero Havana Central. Guayabal. Informan en la misma.
D-10 S-8106 8 Nov.

CAJA DE hierro doble puerta y combinación, se vende en $160. Vale en fábrica $600.00. Informa Vicente Pérez, calle 23, 255. Telf. F-3160. Vedado.
D-10 48484 23 Oct.

SE VENDEN 314 rollos de autopiano en muy buen estado. Precio: $60. Calle 8 letra C. entre 23 y 25, Vedado.
D-10 48490 22 Oct.

CONTADORAS:
Pagamos al contado y a los mejores precios toda clase de Registradoras.

CAJAS CONTADORAS, a plazos: a precios increíbles y plazos cómodos, vendemos toda clase de Contadoras.

SU CAJA Contadora necesita reperación. Se la dejamos nuevecita, duplicándole su valor, por muy poco dinero y con garantía por escrito.
ESTEVEZ y Pardal, Habana 116. Teléfono M-2567. (D-10) 47325 26 Oct.

E SE SOLICITAN

E- 1—Criadas y Criados
E- 2—Cocineras y Cocineros
E- 3—Para 2 servicios
E- 4—Manejadoras
E- 5—Crianderas
E- 6—Chauffeurs
E- 7—Costureras
E- 8—Oficinistas
E- 9—Operarios y Aprendices
E-10—Varios

E1. Criadas y Criados

SOLICITO criado para dos limpiezas apartamento caballero americano sin familia deberá hacerle desayuno si es chauffeur es preferible, necesita referencia primera de primera. Sea limpio. Dirigirse por escrito dando detalles A. Fernández O'Reilly 11, no se presente personalmente. E1 S8442 22 Oct.

UNA CRIADA trabajadora y aseada, se solicita para corta familia en el Vedado, calle 23 núm. 10, altos, entre J e I.
E1 48593 21 Oct.

SE SOLICITA una muchacha para un matrimonio en un ingenio de la provincia de Santa Clara. Sueldo: $25.00. Informes: Telf. M-3257. E-1 48528 22 Oct.

SE SOLICITA una criada con buenas referencias; sino que no se presente. 5a. Avenida y 6, Reparto Miramar.
E-1 48455 23 Oct.

E2. Cocineras-Cocineros

SE NECESITA buena cocinera, aseada para corta familia, sueldo $30.00 y ropa limpia, tiene que dormir en la colocación, y traer buenas referencias. Infanta núm. 99 altos, (por Valle).
E2 48684 22 Oct.

E3. Para 2 servicios

SE SOLICITA una criada peninsular para todo el servicio. Casa chica y cuatro de familia. Que sepa su obligación y de cocina. Se dán y exigen referencias, sueldo $25, Oquendo 116 entre Desagüe y Benjumeda. (E3) 48583 22 Oct.

SE SOLICITA una criada blanca o de color para limpiar y lavar. Informan Cuba 93 altos. Después de las 12 p. m.
E3 S8465 23 Oct.

E4. Manejadoras

SE SOLICITA una muchacha de 14 a 15 años para cuidar una niña de 1 año. 23 y 12 altos del café, en chalet. La entrada por 12. E-4 S-8425 22 Oct.

E8. Oficinistas

SOLICITAMOS joven oficinista para auxiliar escritorio con conocimientos comerciales. Escriba en máquina, tenga buena letra y referencias. Sueldo: $50.00. R. M Harris P. O. Box 1046.
E-8 48350 22 Oct.

WANTED.— English-Spanish Stenographer. Must be thoroughly competent and experienced. Apply Royal Bank of Canada, 7th Floor, Mr. Escalera.
E-8 48634 23 Oct.

E9. Operarios-Aprendices

EN O'REILLY 90, se solicita una buena oficiala de sombreros.
E-9 47507 23 Oct.

SE SOLICITAN operarios para armar bufetes que estén prácticos en el oficio en la fábrica de muebles de Manuel Méndez, Concha núm. 3, por Marina.
(E9) 48563 22 Oct.

SE SOLICITA una muchacha que sepa bien trabajar en una máquina de hacer ojales que tenga mucha práctica informan García Hermanos, Aguiar 91, entre Muralla y Teniente Rey.
(E9) 48708 23 Oct.

ZAPATEROS: se solicitan cortadores preparadores y demás para la calle Pedro Pernas núm. 23 en Luyanó.
E9 48682 23 Oct.

SE NECESITAN oficiales para sombreros y costura Prado 68.
E-9 S-8407 22 Oct.

E10. Varios

SE NECESITA un joven para dependiente para el jiro de muebles y se prefiere que entienda algo del mismo. San Rafael núm. 93, Habana.
E10 48592 22 Oct.

SE SOLICITAN personas de ambos sexos para trabajo lucrativo, que deja buen diario. Ver al señor Constante, Tostadero Puerto Rico, Reina, 157. Por Belascoaín. F-10 48603 23 Oct.

CON $70; solicito socio para un establecimiento en marcha. Informan Cuba núm. 119 por Merced. Pregunte por Canal. (E10) 48549 22 Oct.

¡¡GRAN NEGOCIO!!
Se solicita un socio con 300 pesos para igualar capital que él mismo manejará su dinero, para la pesca de Esponjas y conservas de Langosta para mandar a Francia y Alemania. En ésta, una langosta vale 3 centavos, en Francia vale $1.50. Vendidos en esa plaza es un negocio que deja mucho dinero. Sr. Estrada, Churruca 1-B, Cerro de 10.1|2 a 11.1|2 a. m. y de 7 a 11 p. m. E-10 48523 28 Oct.

SOLICITO un matrimonio español para encargado de una casa de inquilinato. Doy habitación y luz en Estévez, 8. Preguntar por la arrendataria.
E-10 S8445 23 Oct.

SE SOLICITAN agentes para la venta a familias en Matanzas, Santa Clara, Sagua la Grande, Caibarién, Camagüey, Holguín, Santiago de Cuba y Guantánamo. Ha de ser entendido en Tejidos, Sedería y Confecciones, giros que abarcan nuestros almacenes. Trato personal, exigimos garantías y referencias en otras condiciones que no se presente. R. García y Compañía S. en C. El Número 15, Monte núm. 15, Apartado 318, Habana.
E10 S8405 17 Nov.

PAULA 59 altos, se solicita una señora de toda moralidad a cambio de una buena habitación, quiere acompañar a dos niñitas al colegio y otros pequeños quehaceres. E10 S8369 25 Oct.

F SE OFRECEN

F- 1—Criadas y Criados
F- 2—Cocineros y Cocineras
F- 3—Para 2 servicios
F- 4—Manejadoras
F- 5—Crianderas
F- 6—Chauffeurs
F- 7—Costureras
F- 8—Oficinistas
F- 9—Operarios y Aprendices
F-10—Varios

F1. Criadas y Criados

JOVEN española desea colocarse para criada de cuartos. Sabe coser y cortar. Informan: calle B. No. 1. Telf. F-6228.
F-1 S-8426 24 Oct.

SE DESEA colocar una señora española joven para criada de mano, entiende un poco de cocina duerme fuera de lá colocación. M-9578. (F1) 48569 22 Oct.

SE DESEA colocar una peninsular de mediana edad de buena conducta preguntar por Constancia, teléfono U 4669.
F1 48557 22 Oct.

SE DESEA colocar una joven española de criada de cuartos o para el comedor, quiere casa moral, tiene referencias. Teléf. M 9731. F1 48696 23 Oct.

CRIADO español joven se ofrece para casa particular práctico en el servicio fino de mesa. Hace coteles de todas clases y plancha ropa de caballero. Informan Teléf. M 4146. F1 48695 23 Oct.

SE DESEA colocar una joven de color para habitaciones o comedor fina y de buena presencia, con familia extranjera o del país. Teléfono F-4920.
F-1 S8443 27 Oct.

SE OFRECE un buen criado de manos o camarero. Tiene buenas referencias y sabe servir mesa y no tiene pretensiones. Teléf. M 9578. F1 48571 22 Oct.

ESPAÑOLA de mediana edad desea colocarse criada de mano, si es corta familia cocina. Tiene referencias. Informan M 4639. (F1) S8441 22 Oct.

DESEA colocarse una joven española para criada de cuartos o comedor, tiene buenas referencias. Informan Rayo 29, teléf. M 3124. (F1) 48558 22 Oct.

UNA señora española mediana edad desea colocarse para criada de mano es fuerte para trabajar buenas referencias. Teléf. M 3229. F1 48561 22 Oct.

PARA CRIADO desea colocarse joven español habiendo trabajado en casa fina sabe planchar ropa de caballero tiene referencias. Teléf. M 3064.
F1 48562 22 Oct.

JOVEN española desea colocarse de criada de manos o de cuartos, sabe cumplir con su obligación. Teléfono FO 1047.
F1 48678 23 Oct.

SEÑORITA fina y educada desea colocarse en casa de corta familia prefiere hombres solos, tiene referencias y quien la recomiende. Teléf. FO 1047.
(F1) 48677 23 Oct.

JOVEN española, con práctica en el país, solicita colocación de criada de manos o comedor. M-4105. F-1 48506 22 Oc.

SE DESEA colocar una joven española de criada de manos o de cuartos, tiene referencias. Informe teléfono M 4485.
F1 48680 23 Oct.

SE DESEA colocar una muchacha española para criada de cuarto o comedor, lleva tiempo en el país, sabe cumplir con su obligación, desea casa de moralidad. Informan teléf. M 4164.
(F1) 48541 22 Oct.

DESEA colocarse una joven española para criada de mano. Tiene referencias. Informan teléf. U 1939.
F1 48542 22 Oct.

ESPAÑOLA desea colocarse en casa de moralidad, para todos los quehaceres de una casa de corta familia. Sabe cumplir. U 4669. (F1) 48544 22 Oct.

DESEA colocarse joven española muy práctica, para criada de mano en casa de moralidad. Tiene referencias U 4669.
F1 48546 22 Oct.

SE OFRECE española para cuarto y coser. Tiene referencias. Pregunten por Elvira. U 4669. (F1) 48547 22 Oct.

SE OFRECE una joven española para criada de mano sabe servir mesa o cuartos sabe coser tiene referencias. Teléfono M 7875. F1 48585 22 Oct.

JOVEN solicita empleo en casa particular o comercio, de sirviente de comedor o cosa análoga, con referencias. Informes: teléfono U-3566.
(F-1) 48536 22 Oct.

PARA criada de mano o de cuartos; ofrécese joven española con mucha práctica y gran disposición para el trabajo. Conducta inmejorable. Informan en el teléf. F 4538. F1 48580 22 Oct.

SE DESEA colocar una joven mestiza para limpieza por horas o todo el día. Habla inglés y español. Telf. A 5947.
F1 48582 22 Oct.

DESEA colocarse joven española para habitaciones y sabe coser bien, lo mismo para compañía de señora o señorita. Tiene buenas referencias. Informan calle 23, número 277. F 2138.
F1 48525 22 Oct.

CRIADO joven español, desea colocarse en casa particular, acostumbrado a todo servicio, muy fino y buenas referencias. Teléfon 4584. Pregunten por Fernández.
F-1 48334 30 Oct.

DESEA colocarse para limpiar por horas una señora. Informan: calle Fábrica 29. Telf. I-2066. Tiene referencias.
(F-1) 48319 24 Oct.

UN BUEN criado de manos desea colocarse en casa particular. Tiene buenos informes, es serio y sabe trabajar. Telf. M 3064. F-1 48478 22 Oct.

SE ALQUIA hermoso y moderno piso. Agua abundante día y noche. Concordia 100 y Gervasio, 35. Sala, saleta, hall, baño intercalado, cuarto criados y baño criados. En la misma informan.
A-1 47952 22 Oct.

F2. Cocineras-Cocineros

SE OFRECE un buen cocinero chino. Cocina española, criolla, sabe de repostería. Muy limpio y buenas referencias de casas particulares. M 9578.
F2 48565 22 Oct.

SE OFRECE un cocinero y repostero para casa particular o comercio. Informa teléf. núm. I 6888.
F2 48564 22 Oct.

SEÑORA peninsular desea colocarse de cocinera. Sabe repostería y hace plaza. No duerme en la colocación. Tiene referencias. Calle F número 5 entre 3 y 5. Telf. F 4333. F2 48529 22 Oct.

UNA cocinera se desea colocar. Teléfono M-1622. F-2 48539 22 Oct.

COCINERO chino desea colocarse en casa particular. Cocina española y criolla y sabe hacer dulces muy bien. Informan. teléfono F-1656. F-2 48612 23 Oct.

SE DESEA colocar un buen cocinero asiático. Sabe cocinar a la española, criolla, americana e inglesa. Hace repostería Informan: Zenea No. 267. Telf. U-6605.
F-2 48130 27 Oct.

SE DESEA colocar un cocinero repostero, cocina a la española y criolla. Teléfono A 3715. F2 48672 23 Oct.

DESEA colocarse cocinera repostera de mediana edad es sola y tiene referencias, sueldo $30.00. Teléf. F 5291.
F2 48670 23 Oct.

BUEN cocinero, se ofrece para hotel o casa de huéspedes. Informan, teléfono M 4802. F2 48668 23 Oct.

DESEA colocarse joven española para cocinar, cocina española y criolla, sabe de repostería, tiene buenas referencias, duerme fuera. Informa A 9695.
F2 48697 23 Oct.

DESEA colocarse perfecto cocinero español de mediana edad práctico y competente en toda clase de cocina, buenas referencias. Informan Teléf. U 5122.
F2 48694 23 Oct.

SE OFRECE una joven española para cocinar, siendo corta familia no le importa hacer todo tiene referencias. Informan teléfono M 7875.
(F2) 48586 22 Oct.

DESEA colocarse un cocinero asiático. Cocina criolla, española, americana; hace dulce. Informan San José, 44, altos, A-4164. Guillermo Lam.
E-2 48632 23 Oct.

DESEA colocarse una muchacha de color americana de cocinera, criada de manos o lavandera. Tiene referencias. Informan M-4341, bodega.
(F-2) 48627 23 Oct.

DESEA colocarse un joven casa particular chino, para cocinar, cocina española y criolla. y sabe hacer dulces, M 4579.
F2 48596 22 Oct.

SE DESEA colocar joven española de cocinera práctica en el oficio y cumplidora. Sabe hacer dulce. Teléfono M 1581.
F2 48550 22 Oct.

DESEA colocarse un magnífico cocinero y repostero. Teléf. U 2039.
F2 48560 22 Oct.

BUEN COCINERO chinito se ofrece cocina criolla española repostería, limpio trabajador, formal, tiene buenas referencias de casas trabajó teléf. M 3323.
F2 48567 22 Oct.

SE OFRECE una cocinera de color, cocina criolla, española, sabe de dulces. limpia. trabajadora, tiene referencias. Informan teléf. M 3323 M 9578.
F2 48566 22 Oct.

COCINERO español, con buenas recomendaciones, desea colocarse. Calle 9 No. 23, Vedado. F-6108. F-2 48464 22 Oct.

COCINERO asturiano, mediana edad, trabaja bien, sin pretensiones, para hotel, restaurant, barra o negocio. Va al campo. Se ofrece, Aguila 114, café. Telf. M-4871.
F-2 48460 25 Oct.

UNA SEÑORA desea colocarse en casa particular para cocinar. Sabe cumplir con su obligación. Tiene buenas referencias. Teléfono FO-2741. F-2 47948 22 Oct.

DESEA colocarse un buen cocinero de color en casa particular y repostero. Tiene buenas referencias. Telf. FO-2741.
F-2 48145 23 Oct.

SEÑORA mediana edad, desea trabajo doméstico. Sabe cocinar bien, con referencias. Habla inglés, francés y poco español. Mathilde Brice. Calle Gen. Zayas, núm. 2. Marianao. Teléf FO-9396.
F-2 48648 23 Oct.

F3. Para 2 servicios

DESEA colocarse una joven para criada de manos o cocinar si es matrimonio solo es práctica y trabajadora. Informan teléf. M 5743. F3 48704 23 Oct.

SE OFRECE cocinera española práctica en el servicio. A poca familia ayuda a la limpieza. Calle C, entre 21 y 23. Teléfono F-5393. F-3 48652 23 Oct.

SE DESEA colocar una señora de color de mediana edad para lavar ropa de una corta familia, manejadora o para limpieza por horas no duerme en la colocación; tiene buenas referencias. Informan F 6165. F3 S8433 23 Oct.

SE DESEA colocar una muchacha de color de 14 años para limpieza o manejadora. Está práctica en las dos cosas. Teléfono A 6716. F-3 S8451 23 Oct.

JOVEN español se ofrece para criado de manos. Sabe manejar máquina Tiene título; sin pretensiones Tengo referencias informes teléfono M-7875.
F-3 48653 23 Oct.

SE DESEA colocar una española para criada de manos o manejadora. Tiene referencias. Informan F-3678.
F-3 48659 23 Oct.

SE DESEA colocar una española de cocinera, o limpiar por horas; informan FO 1639. F3 48669 23 Oct.

DESEA colocarse muchacha española para cuartos o cocinar y limpiar para matrimonio solo. Tiene referencias. Teléfono M-4844. F-3 48531 22 Oct.

SE DESEA colocar joven española para criada de manos o manejadora. Informan el teléf. FO 2781.
F3 48584 22 Oct.

DESEO colocarme de criado de mano o camarero de hotel. tengo buenas referencias. Informes Teléfono F 6177.
F3 48526 22 Oct.

UNA señora española se coloca para cocinar y limpiar es cumplidora en su trabajo y no duerme en la colocación. M 3124. (F3) 48559 22 Oct.

SE DESEA colocar una muchacha española, para criada de manos o manejadora: tiene referencias. Informan teléfono I-7482. F3 S8434 22 Oct.

DESEA colocarse joven española de criada de mano o manejadora. Tiene referencias. Desea casa de moralidad. Pregunten por Filomena. U 2386.
F3 48545 22 Oct.

SE DESEA colocar un matrimonio español; ella para criada o manejadora y él para chauffeur, con buenas referencias. Informes calle 17, entre 28 y 30, número3, Vedado. Teléfono F-6229.
F-4 48601 23 Oct.

SE DESEA colocar una muchacha española para criada o manejadora, teléfono F 6051. F3 48548 22 Oct.

SE DESEA colocar una muchacha española para criada de manos. También para lavar y planchar. Tiene referencias. Informan: teléfonos FO-2659 y FO-2745.
F-3 48534 22 Oct.

SE DESEA colocar una muchacha de mediana edad, para cocinar y limpiar para corta familia. Lleva tiempo en el país. A-5985. F-3 48521 22 Oct.

JOVEN ESPAÑOLA fina, desea colocarse de criada o cocinera. Tiene mucha práctica y magníficas referencias. Prefiere familia americana. Telf. F-4839.
F-3 48479 22 Oct.

DESEA colocarse una señora de mediana edad, para cocinar y limpiar, Informan: Telf. M-4539. F-3 48524 22 Oct.

DESEA colocarse una muchacha de color para manejar y limpiar. Sabe cocinar. Tiene referencias. Telf. A-5692.
F-3 48527 22 Oct.

SE DESEAN colocar madre e hijo, de mediana edad y 19 años; él para cocinero o criado y ella es buena lavandera, costurera o cualquier trabajo. Buenas referencias. Salen fuera de la ciudad. Más informes en 11 y 21, bodega. Telf. F-6256. Vedado. (F-3) 48492 22 Oct.

DESEA colocarse buen camarero. Lo mismo de portero o cosa análoga. Informan: U-4832. F-3 48498 22 Oct.

SE DESEA colocar una señora española de cocinera; no le importa alguna limpieza siendo poca. Tiene quien la recomiende; sabe cumplir con su obligación. Teléfono M-5715. Esperanza 71.
F-3 48514 22 Oct.

SE DESEA colocar una joven de color, para cocinar o limpiar, en Calzada 153, entre 18 y 20, Vedado.
F-3 48501 22 Oct.

SE OFRECE una muchacha española para cocinar y limpiar. Informan: U-2443.
F-3 S-8414 22 Oct.

UNA JOVEN española desea colocarse de criada de manos; sabe cocinar; si es corta familia y de moralidad se coloca para todo. Tiene referencias si las desea; formal y trabajadora. No se coloca menos de $25.00. Informan: Jesús del Monte No. 549, café El Recreo. Informan en la cantina. F-3 S-8427 22 Oct.

DESEA colocarse una española de criada de manos o manejadora. Entiende de cocina; tiene buenas referencias. Teléfono M-5727. Galiano 54, altos.
F-3 48494 22 Oct.

F4. Manejadoras

DESEA colocarse una muchacha de manejadora, tiene referencias; pueden llamar al Teléf. FO 2694.
F4 S8432 22 Oct.

UNA JOVEN del país desea colocarse de manejadora. Teléfono M-1622.
F-4 48538 22 Oct.

JOVEN norteamericana, fina, desea empleo como manejadora de niños en casa de familia distinguida, cubana. Informes: Perseverancia 18. Teléfono M-7140.
F-4 48341 24 Oct.

F5. Crianderas

SE DESEA colocar una señora española de criandera. Lleva poco tiempo en el país. Estévez No. 84. Telf. A-2585. Llame a Emilia. F-5 48515 22 Oct.

F6. Chauffeurs

CHAUFFEUR mecánico, 14 años práctica habiendo trabajado siempre con familias honorables desea encontrar trabajo. Francisco Vidal. Calzada del Cerro núm. 783. F6 48702 23 Oct.

CHAUFFEUR español joven desea colocarse en casa particular o comercio, tiene 8 años práctica, no tiene pretensiones, calle 10 núm. 1 Vedado. Teléfono F 4678. F6 48556 22 Oct.

JOVEN y experto chauffeur español desea colocarse en casa particular. Entiende de mecánica. Tiene buenas referencias. Informan al M-6059.
F-6 48456 23 Oct.

CHAUFFEUR español desea colocarse en casa particular o comercio. No le importa ir al campo. No tiene pretensiones. Teléfono X-1970.
F-6 48642 23 Oct.

MECANICO chauffeur procedente del norte amplias recomendaciones desea emplearse en casa particular o comercial Galiano 20 A-0185. Rafael González.
F6 48396-97 24 Oct.

DESEA colocarse de chauffeur particular. Sabe cumplir con su obligación. 20 años de práctica. Tiene referencias. Calle Marina No. 46. F-6 48472-73 25 Oct.

SE OFRECE chauffeur para casa particular o comercio. Práctico, sin pretensiones y sale al campo; tiene referencias. 27 No. 2. U-6138. F-6 48493 22 Oct.

CHAUFFEUR desea casa formal y seria. Doce años de práctica. Trabajó en Madrid. Sin pretensiones. Teléfono A-5537. Preguntar por Isaac. F-6 47731 23 Oct.

DESEA colocarse un chauffeur: seis años de práctica. Informa: Novoa y Fernández, Sol 15.1|2. Teléfono A-4549.
F-6 47528 22 Oct.

CHAUFFEUR. Desea colocarse en casa de familia o comercio, práctico y con referencias. Informan: teléfono M-8450.
F-6 47534 22 Oct.

F8. Oficinistas

MECANOGRAFO joven se ofrece para oficina. pocas pretensiones para empezar. Dirigirse a C. M., calle 9, núm. 13, Reparto Almendares.
F-8 48621 23 Oct.

UN JOVEN de 30 años, que trabajó más de diez años como dependiente de Aduana, desea los despachos de una casa de comercio importante, bien sea a sueldo o comisión. Llamar al teléfono I-4255.
F8 48711 23 Oct.

TENEDOR DE Libros, se hace cargo de llevar contabilidad por horas o colocarse en casa de comercio u oficina. Doy referencias. C. Alonso. Telf. A-1403.
F-8 48474 25 Oct.

SE OFRECE joven con conocimientos de contabilidad mecanografía, corresponsal e inglés, sin pretensiones. Informan Mur, I-5172—I-1125. F-8 48011 22 Oct.

F10. Varios

SE DESEA colocar un matrimonio para encargado de una finca. Conoce toda clase de fructura de trabajo. Son recién llegados del campo. Informan: J número 214. Teléfono A-5560.
F-10 S-8392 23 Oct.

SE SOLICITA un muchacho de 15 años en adelante. Sueldo: 10 pesos, en la casa se le dirá para lo que se necesita. Si tiene quien lo recomiende mucho mejor. 10 de Octubre No. 543 altos, entre San Francisco y Ioncepción.
F-10 S-8430 27 Oct.

JOVEN español desea colocarse de ayudante de camión o en almacén. Teléfono X 2252. (F10) 48537 22 Oct.

SE OFRECE un buen camarero para hotel o casa de huéspedes o para portero o criado oficinas. Tiene recomendación. Telf. A 4792. F10 48533 23 Oct.

SRA. FRANCESA, educada y muy culta, se ofrece para cualquier trabajo; como dama de compañía, vestir señora o cualquier otro trabajo. Es seria y de mediana edad. Teléf. M 5895.
F10 48705 23 Oct.

SEÑORA seria desea a cambio de casa cuidar club o bufete. También me ofrezco para familia que desee embarcar y quiera dejar casa puesta. Se dan referencias. Sra. Teresa. Díaz, hotel Bilbao. Neptuno 1, 3 y 5. Habana. Escríbame a esta dirección.
F10 48343 23 Oct.

SE OFRECE un hombre de treinta y cinco años para cobrador de casas de comercio o cosa análoga es de confianza, conoce el comercio de la ciudad e interior. Buena garantía y referencias. Teléfono M 5028. F10 S8370 22 Oct.

PERSONA que tiene teléfono y dispone de tiempo, se ofrece para hacerse cargo de recibir en su casa mensajes durante el día, para hombre de negocio que no disponga de teléfono o de empleado que reciba recados en su oficina. El servicio se hará por una pequeña retribución. Para detalles Sol 74, habitación 33.
F10 XXX 23 Oct.

DESEA colocarse un español de 24 años, de jardinero, de camarero, de portero, de dependiente de fonda o de criado de manos. Sabe servir mesa. Informan: teléfono FO 9248. No importa en la capital o en el campo. F-10 48225 25 Oct.

SE OFRECE una buena lavandera de ropa fina para lavar en casa particular o para su casa. Tiene referencias. I-4976.
F-10 47961 22 Oct.

G AVISO OPORTUNO

G- 1—Religiosos
G- 2—Oficiales
G- 3—Agencias de Colocaciones
G- 4—Saldos
G- 5—Arrendamientos
G- 6—Pérdidas
G- 7—Para las Damas
G- 8—Para el Hogar
G- 9—Enseñanza
G-10—Interés General

G3. Agencias de Colocaciones

BUENOS AGENTES
Solicitamos vendedores activos, en toda la isla, capaces de aprovechar las grandes ventajas ofrecidas por nuestro plan de ventas a plazos, adecuada y extensa propaganda y firme crédito de nuestras publicaciones.
Todo profesional, comerciante o padre de familia es un candidato seguro a comprador de nuestras colecciones de libros.
Nuestros agentes son remunerados de acuerdo con sus ambiciones, aptitudes y actividades. Si éstas son cualidades que a usted le distingeun, solicite por escrito informes o una entrevista personal con nuestro Gerente de Ventas.
W. M. JACKSON, INC.
Editores de "El Tesoro de la Juventud", Diccionario Enciclopédic y otras grandes obras.
Apartado 2129 Neptuno 10 y medio.
Habana
E-2186 22 Oct.

NUEVA AGENCIA "LA PALOMA"
Facilitamos rápidamente a las casas de familias y al comercio en general; magníficos empleados trabajadores y toda clase sirvientes, de ambos sexos. No nos equivocamos hacemos selecciones científicas. Angeles núm. 48, entre Monte y Corrales, teléf. M 1256.
G3 48403 28 Oct.

AGENCIA LA ESTRELLA
TELEFONOS M 9578 y M 3323
Ofrece toda clase de empleados que Vd. necesite con buenas referencias: cocineros, criados, camareros, dependientes de café y fonda, chofferes, cocineras criadas, manejadoras, lavanderas, camareras: se mandan a todas partes de la Isla con buenas referencias. Colón núm. 32.
G3 S8400 17 Nov.

AGENCIA "LA ESPAÑOLA"
Si usted necesita un buen cocinero, camarero, criado y dependiente. Y fregadores, camareras, criadas y cocineras llame al A-9536 y M-1860.
G-3 S-7875 31 Oct.

VILLAVERDE y Compañía O'Reilly 13. Teléfono A 2348. Si usted necesita un buen cocinero, camareros, criados, dependientes, fregadores, cafeteros, chauffeurs, jardineros, etc., etc. Llame al teléfono de esta antigua y acreditada casa y se le mandará en seguida con las referencias necesarias. Se mandan a toda la isla, agencia seria.
G3 47149 25 Oct.

AGENCIA La Unión, de Marcelino Menéndez. Treinta y un años de establecida. Es la única que en cinco minutos facilita todo el personal con buenas referencias. Llamen al teléfono A-3318. Habana 114. G-3 S-7870 1 Nov.

G5. Arrendamientos

A LOS PROPIETARIOS
Arriendo 2 casas de inquilinato doy buenas garantías. Sr. Manuel, Salud núm. 1, café de 9 a 12 y 2 a 5.
(G5) 48595 22 Oct.

CONTRATO de arrendamiento, se cede gratis, de finca 2 caballerías y toda laborable con agua abundante y preparada de todo, a una hora de la Habana por la C. Central solo hay que pagar por tasación, la labranza y renta que tengo pagada por adelantado. Informes San Miguel y Espada pollería.
G5 48666 28 Oct.

SE ARRIENDA la fonda del Recreo de Buena Vista, calle 4 pasaje A. Paga poco alquiler. Marianao.
G-5 48301 24 Oct.

G6. Pérdidas

PERRO de caza, "greyhound", color chocolate, se ha extraviado. Quien lo presente a su dueño en Hotel "La Reguladora". será gratificado.
G-6 48463 22 Oct.

G7. Para las Damas

PIELES
Se arreglan y reforman. Neptuno 139, altos, teléfono U-5473
G7 48399 2nov.

PARA LAS DAMAS
Se componen y visten con nuevos paises de seda, cabritilla, encaje y papel, toda clase de abanicos. También compramos abanicos antiguos. Informan de 8 a. m. a 6 p. m. en "La Industrial Abaniquera", Prado 86 (entre Trocadero y Animas.)
G-7 S-7985 3 Nov.

Peluquera, Peinadora y Manicure
Ofrece sus servicios exclusivamente a domicilio. Melenas: 40 centavos; Rizado Marcel: 50 centavos; Manicure: 60 centavos. Arreglo de cejas: 40 centavos. Masaje con los productos Boncilla. Será usted atendida con esmero y prontitud, llamando al teléfono I-3523.
G-7 47887 25 Oct.

MODISTA, se hacen abrigos y vestidos y fina ropa interior: en la misma se bordan y plisan vestidos de fantasía. Calle Tercera entre 6 y 8, Reparto La Sierra. Teléfono FO-1610.
G-7 S-8214 23 Oct.

MADAME OLGA KUZMA
artista en sombreros, ex-modelista de las principales casas de París acaba de recibir el mejor surtido de cloches austriacos en fieltros, topé, antilop y soilé para modelarlos en la cabeza de las clientas. También transformamos toda clase de sombreros, modelándolos en la cabeza a satisfacción del gusto más delicado, especialmente fieltros, topé y velour San Rafael 58, bajos, entre Manrique y Campanario.
G-7 S-7701 26 Oct.

TINTORERIA y Sastrería. La casa Novca, especialidad en franelas y ropa de señoras, con prontitud y esmero. Servicio rápido a domicilio. San Rafael número 139 letra E. Teléf. U 2731.
G7 S7704 25 Oct.

MANTONES de Manila; mantillas, peinetas españolas; trajes típicos de todas naciones, pinturas, maquillajes para artistas de teatro y cine. Alquiler de disfraces para carnaval, de todas clases y estilos, los alquila PILAR. Virtudes, 28, entre Aguila y Amistad. Teléfono M-9392.

FUERA canas. Obtenga un hermoso color negro o castaño usando "La Favorita", tintura instantánea y vegetal a base de Quina. Estuche: $1. De venta en boticas y sederías. Depósito: Peluquería PILAR, Virtudes 28. Teléfono M-9392.

CORTE de pelo a sus niños por expertos peluqueros, estilo americano y francés. Niños, 50 centavos Niñas modelo "Garzón". Niños "Juana de Arco", 50 centavos. Señoritas, 80 entavos. Peluquería PILAR. Virtudes 28. Teléfono M-9392.

PILAR, Peluquería de señoras y niños. Peinados $1; masajes 50 centavos; manicure 50 centavos; lavado de cabeza 50 centavos; teñido del cabello desde cinco pesos. Trenzas, moños postizos, cabello Virtudes 28. Teléfono M-9392.
G-7 44816 25 Oct.

G8. Para el Hogar

MECANICO solo por un peso limpio, arreglo y engraso una máquina de coser: quito todos sus defectos para el bordado y enseño a poner sus accesorios. Corrales 20, teléfonos M 4661 y A 4519. F. G. Santos. (G8) 48700 30 Oc.t

EXCEMICIDA de Madame Sentouré. Maravillosa pomada francesa, infalible para ezcemas, herpes, psoriasis, granos, fístulas. Poderoso específico para llagas, úlceras crónicas. Curas asombrosas. Venta: Sarrá, Johnson, Taquechel. Depósito: Máximo Gómez 412. Dr. Morist.
G-8 47525 12 Nov.

G9. Enseñanza

PROFESORA de Instrucción elemental y superior, con práctica y magníficas referencias, se ofrece para dar clases a domicilio. Avisen al teléfono U 1473.
G9 S8436 24 Oct.

INSTITUTRIZ
Se ofrece: Inglés perfecto. Dirigirse a: Convento de la Sangre Preciosa. Calzada del Cerro, 577.
G9 48622 24 Oct.

PROFESORA para domicilios o colegios. También se ofrece para governos o institutriz. Sabe bastante inglés, 1ra. y 2da. enseñanza. Taquigrafía Pitman, labores. F-4839. G-9 48480 22 Oct.

SEÑORITA Doctora en Pedagogía y profesora de Inglés se ofrece para clases a domicilio a familias honorables. Excelentes referencias. Llame al A-2073.
G-9 48617 4 Nov.

PROFESORA de Instrucción, recibida, se ofrece para dar clases de primera y segunda enseñanza por un sistema muy práctico y rápido P.ara informes: teléfono M-6557. G-9 S-8280 23 Oct.

PROFESORA de Solfeo y Piano, clases a domicilio y en su casa. Precios módicos. Telf. F-4164. G-9 S-8379 2 Nov.

APROVECHE
La Academia Loreto Serapión, establecida recientemente, ofrece los siguientes cursos a los que vayan a matricularse dentro de 10 días; Inglés y Mecanogrría, 5.00; Taquigrafía y Mecanografía, $5.00; Teneduría y Mecanografía, $5.00; Mecanografía y Ortografía, $3.00; Mecanografía, $2.00. Clases diurnas y nocturnas. Gervasio 116, altos. Teléfono U-3032.
G-9 48475 31 Oct.

INGLES Comercial y del Instituto (Fonética) Gramática, Teneduría de Libros. Se dan clases con éxito por profesor especializado. Informes: Teléf. U 5350 de 8 a 11. Mañana. G9 48359 22 Oct.

FRANCES en seis meses por método objetivo asequible a todos. Por profesor graduado en París. Experiencia práctica Mr. Cid. Teniente Rey 38. M-4589.
G-9 48483 6 Nov.

SISTEMA MACHADO
ACADEMIA NACIONAL
De Corte y Confección Parisién, Sombreros finos. Modelos franceses y toda clase de trabajos manuales. Enseñanza perfecta, práctica, rápida, fácil y moderna. Señora, señorita: no aprenda por sistemas antiguos. El progreso se impone; no se dejen engañar por anuncios de Métodos anticuados. ¿Desea usted aprender el Corte y Costura pronto y bien y obtener su Título de Profesora? Venga a esta Academia. Se garantiza la enseñanza en dos meses sin ajuste por este perfecto y modernísimo Método Nacional, que es el único que cuenta con Patrones modernos. A la semana de haber empezado la alumna puede hacer sus vestidos por el figurín que desee. Se dan clases diarias. Y por correspondencia se dá curso especial por este moderno Método. Se admiten pupilas. Se vende el Valiso Método Nacional de Corte y Confección Parisién "Sistema Machado", el más moderno y fácil de aprender: estudiando este Método en su casa se aprende el Corte y Costura en dos mèses. Se remite a cualquier pueblo de la República. Pida informes a su Autora,
SEÑORA FRANCISCA MACHADO
Lealtad 117, altos, esquina a San Rafael.—Habana.
G-9 48312 17 Nov.

PROFESORA de bordados a máquina y pintura oriental da clases a domicilio en casas de moralidad. Teléf. M 5340. Josefa. G9 48039 22 Oct.

PROFESOR Domingo Valdés Goñi, de 1a. y 2a. enseñanza, dá clases a domicilio. Sabe inglés. Campanario 43, altos. Teléfono M-2789. G-9 47097-48216 31 Oct.

PROFESORA de piano da clases a domicilio por $7.00; en su academia $4.00. Plan rápido y conocido. Tel. I-3647.
G-9 S8254 13 Nov.

EXPERTO profesor de inglés, único en Cuba que rapida y propiamente enseña el inglés, como si se aprendiese en el Norte. Clases a domicilio. Precio módico. Llame a Alvarado. A-2012.
G-9 47529 23 Oct.

PROFESORA de solfeo y piano, con título del extranjero y de la Habana; dá clases en su domicilio. También clases de taquigrafía y mecanografía. Telf. M-1384.
G-9 S-8287 4 Nov.

ACADEMIA Muñoz, incorporada al Conservatorio Planas. Solfeo, teoría y piano. Precios módicos. Jovellar 30, entre Espada y Hospital. Telf. U-3923.
G-9 47521 23 Oct.

ALTA COSTURA, clases a domicilio. Experta modista francesa, se ofrece para enseñar su arte en el que tiene algunos años de práctica y experiencia. Precios módicos. Informan: teléfono U-2829.
G-9 S-8397 28 Oct.

PROFESORA francesa titulada; dá clases de su idioma. Llamar FO-7036. Pasará a su domicilio. Para informes: F0-7035.
G-9 47518 28 Oct.

BRIDGE
Este juego de moda enseñado por profesora americana. Miss Kapan. Egido 7. M-7918. G-9 46595 5 Nov.

INGLES. Miss Alice Aubrey, de Londres, Inglaterra, profesora de inglés, dá clases. Bien recomendado. Telf. F 3879. Calle H número 184. Vedado.
G9 46480 5 Nov.

DOS PROFESORAS francesas, con mucha práctica para enseñar su idioma tienen varias horas para dar clases a domicilio y en su casa. Calle 12 número 137 entre 13 y 15, de 9 a 11 a. m. y de 8 a 10 p. m. Teléfono F 3662.
G-9 45126 27 Oct.

BAILES WILLIAMS, M 3643
Aprenda todos los bailes-salón que usted quiera $10, adelantando $5. Clases hasta dominarlos todos. Bailes españoles, castañuelas, zambra gitana. Casa particular. The Williams. Teléf. M 3643.
G9 45326 31 Oct.

COLEGIO L. ORTIZ
Para alumnos de ambos sexos. Instrucción primaria primero al sexto grado. Especialidad ingreso, Instituto y Normales, clases para maestros habilitados, Métodos pedagógicos. Profesores competentes admitimos internos. Concordia 161 teléfono U 1552. G9 S7699 25 Oct.

PROFESORA FRANCESA
Graduada de la Unversidad de París
Dá clases de Francés y Literatura a domicilio y en su Academia. Calle 4 número 253, entre 25 y 27, Vedado. Telf. F-2658.
E-1862 Indf. 1 Sep.

Gran Academia Comercial de Idiomas, Taquigrafía y Mecanografía, Unica premiada en el concurso Profesional celebrado el 28 de mayo de 1922. Colegio elemental y superior. Director: Luis B .Corrales. Loma de la Iglesia de J. del Monte. Teléfono I-2490. Clases de día y de noche. Internos. En todas las librerías y en esta Academia se vende la única Aritmética Mercantil, práctica, con problemas de Teneduría de Libros. Más útil y más barata que se conoce.
E 1768 Ind 1 ag.

Academia de inglés "ROBERTS"
MALECON, 31
Clases nocturnas: seis pesos mensuales. Clases particulares por el día en la Academia y a domicilio. ¿Desea usted aprender pronto y bien el sistema inglés? Compre usted el METODO NOVISIMO ROBERTS, reconocido universalmente como el mejor de los métodos hasta la fecha publicados. Tercera edición pasta: $1.50.
G-9 E-1666 Indf. 5 Ag.

COLEGIO "SAN ELOY"
Primera Enseñanza. Preparatoria. Bachillerato. Idiomas. Carreras Especiales y Comercio. Se admiten internos, medio internos y externos Primelles 20, Cerro Habana. Teléfono I-6002. Pida prospectos.
G-9 E-705 Indf. 9 may.

G10. Interés General

TITULOS DE CHAUFFEUR
Se gestionan y entregan en dos días. Más barato que nadie. Señor Brito. Edificio Abreu. O'Reilly 11, Depto. 311. Teléfono A-3409. G-10 48509 25 Oct.

OSWALDO CARR
Agente de Aduana. Licencia 145, rapidez, eficiencia y buen servicio. Oficina, Oficios 12. Departamento 328, teléfono M 2388. Apartado 2343. Habana.
G10 48710 24 Oct.

JARDIN EL CRISANTEMO
EL MAYOR DEL MUNDO F 5124 Y F 4683
calle 23 esq. a I Vedado. Habana ofrece al público una gran realización de pinos australianos de distintas formas y tamaños a precio sumamente módicos así como cualquiera clase de plantas ornamentales y flores sueltas o confeccionadas háganos una visita y será complacido. G10 S7766 30 Oct.

H AVISO ESPECIAL

H- 1—Hoteles
H- 2—Casas de Huéspedes
H- 3—Comidas a domicilio
H- 4—Bancos y Banqueros
H- 5—Clínicas y Sanatorios
H- 6—Acciones, Bonos, Valores
H- 7—Dinero e Hipotecas
Se toma
H- 8—Dinero e Hipotecas
Se ofrece
H- 9—Cambios
H-10—Miscelánea

H1. Hoteles

OVER SEA HOTEL
Key West, Fla.
Cayo Bálgoma, Propietario
El Hotel de los latinos
Precios moderados
(H1) 48599 30oct.

HOTEL VANDERBILT
Espléndidas y económicas habitaciones, desde 25 a 50 pesos, propias para familias estables, hombres solos y todo el que busque una casa de orden y moralidad. Neptuno 509, esquina a Mazón. Teléfono U-6704. H. S-82278 12 Nov.

HOTEL COLON
Las habitaciones más frescas, amplias y bien amuebladas con todo servicio desde $20 a $35 por mes; por día, desde $1 a $2. Elevador, magnífico restaurant. Teléfono M-5037. Villegas 110, entre Muralla y Sol.
H-1 48018 17 Nov.

HOTEL "LUZ"
OFICIOS NUMERO 35
Este hotel, preparado por su nuevo dueño, ofrece a las personas decentes y familias estables, cómodas y frescas habitaciones y apartamentos, con elevador, con baño privado o sin él. Precio al alcance de todas las fortunas. Con líneas de tranvías a todas partes. Teléfono M-5764.
H-1 47338 26 Oct.

HOTEL "CAMPOAMOR", Obrapía núm. 99, una cuadra parque, lujosas habitaciones vista calle, muebles o sin ellos, baño caliente a todas horas, buen servicio, buena comida, precios bajos.
H-1 S8248 23 Oct.

HOTEL VEDADO
19 esquina a M. Acabado de construir en lo alto, a la entrada y cerca de todos los tranvías del Vedado. Para personas de buen gusto, lujosas y frescas habitaciones con baño privado y teléfono. Comedor en alto con vista al mar. Excelente cocina. Atractivas terrazas y portales. Ascensor. Teléfonos F-4308 y F-5508.
H-1 S-7758 29 Oct.

HOTEL "ROMA"
O'REILLY Y AGUACATE
Se ha trasladado a esta nueva casa acabada de construir, con todo el confort moderno. Espléndidas habitaciones con baño privado y teléfono. Precios de situación. Se admiten abonados al comedor. Teléf. M 6944 y M 6945. Cable y Telégrafo: "Romotel".
H-1 S-7913 1 Nov.

HOTEL Nueva Isla, Monte y Suárez, el más céntrico, el más moderno, lindos apartamentos, con balcón a Monte o Suárez, lindas habitaciones con regios muebles, hay un gran servicio de comidas, en el comedor más regio de la Habana. Damos precios especiales para familias estables.
H1 48038 31 Oct.

H2. Casas de Huéspedes

MALECON 25 altos, huéspedes. Precios casa para familias decentes que deseen vivir económicamente hermosa terraza, habitaciones correctamente amuebladas, confort moderno, comida exquisita, moralidad. Precios situación.
H2 47418 22 Oct.

CASA DE HUESPEDES
Galiano 84, altos café "La Isla", hermosas y frescas habitaciones a la brisa. Moralidad economía y excelente trato. La más acreditada para familias.
H2 48114 23 Oct.

THE SAVOY
NO HAY COMO LA HABANA
para pasar un verano agradable. Numerosas familias de provincias nos visitan durante los meses de calor, pues aquí en la Loma del Vedado, hallan fresco, comodidad y distracción. THE SAVOY es un verdadero hogar, tranquilo y delicioso, rodeado de jardines. Cien metros de portales, siempre frescos y con sombra, donde las señoras se sientan a leer, coser y pasar el rato. Algunas noches se baila en los salones. Comunicación fácil con toda la ciudad y Playa de Marianao. Cerca de los tranvías y ómnibus de las calles 17 y 9; cerca de los baños de mar del Vedado. A 12 minutos del Parque Central, de las tiendas de moda, teatros, cines y bancos. Precios módicos, incluyendo tres excelentes comidas diarias en mesas, separadas para cada familia. Cuartos con baño particular y closet. Reserven habitación por escrito.
VEDADO, F ESQUINA A 15
TELEFONO F-5270
LA CASA DE LAS ESTATUAS
H-2 E-305 Indf. 13 Feb.

H3. Comidas a domicilio

GRAN cocina particular da comienzo el veinte y cuatro del corriente, una persona 60 centavos, dos $1.00, tres $1.40. Teléfono M-5574. Calle Santa Rosa, 20.
H-3 48618 23 Oct.

SERVICIO de comidas a domicilio, servicios: arroz con pollo los domingos, costillas de puerco los jueves y los demás días, siempre variado. Llame hoy mismo. Teléfono M-3857. Oficios 38, altos, frente a Correos. H3 S8363 4 Nov.

EN CASA de familia particular se admiten abonados al comedor precio módico y se manda a domicilio. Cárdenas 17 altos, entre Corrales y Apodaca.
H3 48377 22 Oct.

H7. Dinero e Hipotecas (Se toma)

TOMO en mi propiedad de Prado $12.000 en primera hipoteca; 4 pisos, 9 apartamentos. Valor $30.000. Renta $310. Negocio directo sin corredores al 7 por 100. Teléfono A-6693. Días hábiles.
H-7 48641 22 Oct.

SE TOMAN en segunda hipoteca al 12x100 anual, sobre una gran casa de esquina, bien situada, en el Vedado. Es casa moderna de dos plantas, decorada, de mucho lujo y pisos de mármol. El dueño, persona seria y formal. Informan: G. del Monte. Habana 82. A-2474.
H-7 48505 25 Oct.

H8. Dinero e Hipotecas (Se ofrece)

DINERO EN HIPOTECAS AL 7 0|0
Facilito cualquier cantidad, prontitud y reserva. Alberto Cuervo. Edificio Banco Canadá 506 Aguiar 75. Teléf. M 7409.
H8 47158 31 Oct.

AL SEIS y medio por ciento doy dinero en hipoteca en todas cantidades. Para fabricar al 7x100. G. del Monte Habana 82. A-2474.
H-8 48504 25 Oct.

DOY DOS o tres mil pesos en hipoteca al 9x100. Sr. Mola M-9896. "Gran Hotel".
H-8 48351 25 Oct.

EN HIPOTECA se dan $500 a $5000 sin comisión, Habana-Repartos. También $6,000 a $50,000. Neptuno 29. "Campoamor", de 9 a 3. Díaz. M-7573.
H-8 48162 25 Oct.

DOY DINERO en hipoteca, a módico interés. Operaciones rápidas. Empedrado 34, departamentos 26 y 27. Ramiro Alvarez Pedroso. H-8 47899 22 Oct.

DINERO lo facilito en pequeñas y grandes cantidades a personas solventes y a los no solventes con dos fiadores, interés módico. Alberto Cuervo. Aguiar 75. Edificio Banco Canadá 506. Telf. M 7409.
H8 47907 22 Oct.

CEDO Crédito hipotecario de $600 al 1 por ciento mensual, sobre terreno de 229 metros en la calle de Miguel Figueroa y Vista Alegre a una cuadra del Parque de Mendoza. Por hacer la operación rápida regalo $50. Para más informes Alberto Cuervo, Aguiar 75. Edificio Banco Canadá 506. Teléf. M 7409.
H8 47906 22 Oct.

HIPOTECAS. Tenemos dinero para hipotecas en todas cantidades y para todos los lugares, inclusive Marianao y Guanabacoa, con módico interés, según la garantía. Operaciones rápidas y reservadas. Traiga su escritura y firma en el día. Inchaurtieta y Fernández. Concordia, 23. Teléfono A-5276.
H-8 47722 24 Oct.

Dinero en Hipoteca
CLAUDIO R. ARELLANO
Telf. A-8297. Cuba, 50.
H-8 E-1763 Indf. 1 Ag.

TENEMOS GRANDES
Y pequeñas cantidades de dinero para hipotecas al major tipo, sobre fincas, casas en la Habana, Marianao y sus barrios, para fabricar. Martínez y Prieto. O'Reilly, 23. A-6951.
H-8 E-1170 Indf. 1 junio.

DINERO para hipotecas al tipo más bajo de plaza, en todas cantidades. con la mayor reserva y prontitud. Miguel F. Márquez. Empedrado 16, altos, esquina a Cuba.
H-8 E-1965 Indf. 22 Ag.

M.E.C.D. 2016

DURANTE DIEZ AÑOS, ZARAGOZA CONSTRUIRA CUATROCIENTAS CASAS ANUALES PARA OBREROS

ACTUALIDAD ESPAÑOLA

UN LIBRO DE ROMANONES

POR RAFAEL SUAREZ SOLIS

"Comencé la carrera de Derecho al mismo tiempo que la de Filosofía y Letras, pero ésta la abandoné pronto, por habérseme indigestado la Metafísica. Si no había nacido para pintor, aún menos para metafísico: porque lo abstracto ha sido para mí siempre de difícil comprensión". Así escribe el conde de Romanones, y así explica cómo, después de los primeros pasos, estudios y aficiones en la vida, encuentra sentido y destino por las ambiciones de la política y el mando. Oye la voz de las brujas shakespearianas que le gritan: "Tú serás Rey!", y al combate se lanza, con un ardor y una fe que jamás han requerido los estímulos viboreños de Lady Macbeth. "¿Era una pasajera embriaguez la esperanza de que hacíais alarde poco ha? ¿Se ha dormido luego, y se despierta ahora para palidecer ante lo que proyectaba antes sin temor? ¿Tenéis miedo acaso de ser el mismo hombre en vuestras acciones que en vuestros deseos?

Lejos de merecer tales cargos, se echa de menos en el relato de la vida del Conde la presencia de una mujer que colabore en sus aspiraciones. Jamás alude a ella ni como consejera apaciguadora, ni como canto animoso de sirena. Cuando el Conde habla de su vida y su lucha, toca de pasada todo lo que fué ambiente de su época, lo que sirvió de escenario a sus proyectos y a las personas que, amigas o enemigas, le acompañaron. Pero ni por alusiones habla del amor o de la simple influencia femenina. Se le nota en las aulas, el Ateneo, los comités, el Parlamento, el Municipio, tan preocupado y abstraído que describe, sin la menor alusión—y por ello, precisamente, con claridad—el tipo de relaciones conyugales característico en España hasta bien fenecido el siglo XIX, donde la mujer y el hombre sólo eran esposa y esposo de puertas adentro, y en que cada cual se ocupaba, exactamente, inconfundiblemente, "en las labores propias de su sexo". Nos habla de su padre, de sus hermanos, de su abuela Inés, de sus nietos—a los que dedica el libro—en cuanto estos familiares tienen relación con su carrera política. De su esposa ni nos dice el nombre, y nada más la alude para enterarnos de que era hija de don Manuel Alonso Martínez, personaje del partido, de quien no dice si algún auxilio le debe para adquirir posiciones, no recatándose en declarar que en cierta ocasión lo atacó como ministro hasta causarle daño cierto. "El sentirme parricida —comenta el Conde—me produjo verdadero remordimiento; si a mí me juega tal partida un yerno mío... le..."

Las referencias a la amistad, los efectos y los gustos son bien pocos en el libro. No se los ve por ningún lado pesar sobre su corazón y sus planes. Tiene una idea fija y un camino derecho. Hombre culto, llega a decir: "Quien gobierna puede aprovecharse de cuanto encierran los libros sin haberlos abierto; para ello ni aun tiempo debe tener; basta con que halle a su lado a alguno que se queme las cejas en sus lecturas, un técnico, que los técnicos son utilísimos cuidando de no sacarlos de su esfera, porque fuera de ella son harto peligrosos. En la vida, y sobre todo en el Gobierno, constituye especial talento saber aprovecharse del talento de los otros".

Solamente, con algún apasionamiento nos habla de la caza. Al parecer, con deleite ajeno a la política. Sin embargo, yo quiero ver en la cinegética ocupación muy concordante, en sus actividades y fines, con los sentimientos políticos: el mismo cuidado en afinar la puntería, igual sentido de la orientación, el ansia de la presa, el enardecimiento del disparo y el deleite de cobrar la víctima. Cazar es, de algún modo, lo que aspirar para el político de profesión. Hay como un símbolo de pieza abatida, ensangrentada, muerta y cobrada en todo cargo conseguido en el ojeo electoral, campañas con el significado de una batida de caza a los sones de los cuernos, los latidos de la jauría y el detonar de la pólvora.

La caza, de algún modo es una guerra; pero como la mayor parte de las guerras, tiene valor de juego. En España, la política siempre se tuvo por juego de muchachos peligrosos. Así apasiona como un cuento infantil este libro de Romanones, escrito, en muchas de sus páginas, con una ingenuidad de niño apasionado. Y es que el ansia excesiva de una cosa, sea ésta la que sea—mujer, mando, título o dinero—torna al objeto en juguete y al sujeto en niño. Juego de niños parecen las peripecias de las grandes tragedias del amor, todo explicado con palabras pueriles. Y lo mismo las vanidades del poeta y las maquinaciones del político. Este primer tomo de recuerdos de Romanones termina con el suceso en que fué nombrado por la primera vez ministro, lo que refiere con estas palabras que, si no conociéramos el blanco del deseo, dijérase ser palabras de novio en vísperas de boda, o de niño la noche antes de Reyes: "Dios me ha concedido sueño largo y tranquilo. Ni aun en los momentos para mí de más honda preocupación lo he perdido; pero aquella noche no diría la verdad si afirmara que por un solo instante pegué los ojos. Si alguna vez, rendido por el cansancio, entraba en período de somnolencia, la pesadilla me despertaba pronto. Creía que se me escapaba la Cartera y que corría tras ella para agarrarla. A la mañana siguiente, Sagasta llevó a la Reina la lista del Gobierno, con mi nombre. ¡Por fin, Ministro!"

Para llegar al ministerio el Conde pasa, y nos hace pasar, por mil situaciones y parajes amenos. Quisiéramos muchas veces, olvidados de su ansia y su prisa, que se detuviera a referirnos cosas de aquellos lugares y personajes. Lo esperábamos así. Cualquier otro, en su caso, procediera por el estilo. Amargado, herido, puesto en trance de desencanto, esperábamos de él un tono lento y socarrón, o un gusto por acudir, para consolarse, al recuerdo. Con razón pudiera ampararse, para así discurrir, en la frase grata en los vencedores caídos en la edad o de la gracia: "Cualquiera tiempo pasado fué mejor". Pero, no. Pasa de largo por los días de ayer, como si aun se moviera con prisa e ilusión hacia los de mañana. Apenas se detiene unos minutos para hablarnos del Ateneo de Madrid y recordar los días doctos y agitados de aquella casa en que las ideas vivían la gran pedagogía de la polémica y la controversia. El Ateneo era la hornada de toda actividad intelectual de España: en la política, en la literatura, en las artes y las ciencias. Era club, círculo, mentidero, aula, ágora, "ring", academia, celda, laboratorio... El recinto del pensamiento nacional en sus más altas aspiraciones. Casi nada de él nos cuenta Romanones, como no sea para justificar sus pasos por los caminos de la influencia. De pasada, unos nombres. Los de los que más tarde subieron como él a las alturas. Pero también una referencia que en Romanones adquiere valor inusitado. "Como no me propongo—dice—hacer una historia del Ateneo, no voy a consignar al detalle todos los recuerdos que conservo referentes a las personas. Mas había una bien merecedora de no ser olvidada: Antonio Escobar y Laredo, de muy agudo ingenio, inspirando simpatías a todos, representante de la colonia cubana en el Ateneo. Al acercarse el año 98 desapareció de Madrid y no he vuelto a saber de él".

Muchas veces, en el viejo Ateneo—más viejo desde que perdió su carácter, al perder la libertad—he oído a los ancianos—pocos por cierto—que no han tenido valor de abandonar la casona, hacer la misma pregunta que ahora el Conde. "¿Qué habrá sido de Escobar?" Era la animación de la "cacharrería", rincón el más codiciado, porque allí se reunía la gracia, el talento y la agudeza. Se cuentan de Escobar dichos de incomparable ingenio. Un día, en medio de uno de esos silencios que nadie sabe cómo romper, recordando una situación igual de hace años, alguien dijo: "Escobar diría, para acabar este silencio, que era buena ocasión para que el Coronel mostrase sus méritos". La alusión no tiene sentido sin conocer la anécdota. Pero los méritos del coronel de marras no son para referirlos en voz alta.

LA OFICINA INTERNACIONAL DE VINOS

ROMA, octubre 21 (SR.)—El Gobierno de Mussolini ha designado un delegado que se icorporará a la Oficina Internacional de Vinos que radica en París.

—Continuan los trabajos para la extracción del lago Nemi de las galeras que pertenecieron a Calígula, siendo muy lenta la labor por encargo expreso de las autoridades que no quieren que aquellas sufran deterioro al extraerlas. Serán instaladas en un museo especial que se construirá a ese objeto.

HA NEVADO ESTA TARDE EN FRANCIA

PARIS, octubre 21. (SR).—El mártes y bajo la presidencia de Doumergue se celebrará consejo de ministros.

—Comunican de Avignan que esta tarde ha caido allí un copiosa nevada.

—Han comenzado las reuniones de comerciantes e industriales para preparar la exposición colonial de 1931 que se celebrará en esta capital.

El Balance Veraz de la Dictadura

ACUSA NOTABLES ACONTECIMIENTOS, DE UNA IMPORTANCIA MUY GRANDE PARA ESPAÑA, EL ESTUDIO DE LA SINTESIS DE LA LABOR DESARROLLADA POR EL GOBIERNO DE PRIMO DE RIVERA, DURANTE LOS PRIMEROS CINCO AÑOS EN EL PODER

EL PRIMER ACTO DE LA DICTADURA FUE EL RESTABLECIMIENTO DEL ORDEN PUBLICO, TAN TRAGICAMENTE ALTERADO ANTES DE SU ADVENIMIENTO, Y LA REPRESION DE LOS CONFLICTOS DEL TRABAJO MEDIANTE ACERTADAS MEDIDAS COMO LA DEPURACION DE LA GESTION DE DIPUTACIONES Y AYUNTAMIENTOS

LA COOPERACION HISPANO-FRANCESA EN MARRUECOS. EL MUY VENTUROSO DESEMBARCO EN ALHUCEMAS Y LAS SUCESIVAS OPERACIONES GUERRERAS, HASTA DEJAR PACIFICADA Y PROGRESIVA LA ZONA DEL PROTECTORADO

ATENCION A LAS COLONIAS DE GUINEA.— ORDENACION DE LA HACIENDA PUBLICA, MODIFICACION DE TRIBUTOS Y DEL SISTEMA RECAUDATORIO, CONSOLIDACION DE LA DEUDA Y SU CONVERSION, POLITICA HIDROLOGICA. AUTO-PISTAS, MONOPOLIO PETROLERO, BANCO EXTERIOR, TRATADO CON CUBA

MADRID, octubre de 1928. (Información Española.) Dedicados a recoger el índice integral de la vida española en sus diversos aspectos, no podemos substraernos a señalar el acontecimiento más significativo del pasado mes, trazando una síntesis de la intensa labor desarrollada en el primer quinquenio de actuación de la Dictadura, sin que se nos oculten las dificultades que tal propósito ofrece, dada la multitud de hechos que jalonan dicha fructífera etapa gubernamental.

Al advenimiento al Poder del Directorio Militar, como coisecuencia del golpe militar del 13 de septiembre de 1923, la Dictadura tuvo que acometer y resolver de inmediato varios problemas de carácter urgente, como el relativo al orden público, intensamente perturbado por conmociones de carácter social y político, que fueron rápidamente cortadas en sus raíces, permitiendo, al restablecerse el estado de derecho, el auge de todas las manifestaciones vitales del país. Dato elocuente, entre otros muchos, de la eficacia del procedimiento nos lo brinda la estadística de huelgas, que de 1,060 declaradas en 1920, con 244.684 huelguistas y más de tres millones de jornadas perdidas, desciende a sólo 96 huelgas en 1926, con 21.851 huelguistas y 247.000 jornadas perdidas.

Pero reviste mayor importancia aun la supresión puede decirse radical de los atentados terroristas y robos a mano armada, cuyo número baja desde 1.493 en los cinco años anteriores al golpe de Estado, a 51 en el quinquenio subsiguiente, registrándose solamente cinco en 1926 y uno en 1927.

Contribuyen poderosamente al restablecimiento del orden interno las medidas adoptadas para depurar la gestión de los Ayuntamientos y Diputaciones, a los que dan gran impulso los nuevos Estatutos Municipal y Provincial, que robustecen su hacienda y abren amplios cauces a uua más fecunda actividad. Se depura asimismo la Administración del Estado, corrigiendo abusos y corruptelas. No olvida el Gobierno tampo en esta su primera etapa los problemas relacionados con las subsistencias, creando al efecto la Dirección general de Abastos y dictando disposiciones para prevenir y contener los conflictos derivados de deficiencias de producción o de inmoderado afán de lucro.

Otro de los problemas planteados también con extrema agudeza era el de Marruecos, que la organización política anterior no permitió nunca acometer con la entereza, continuidad y brío necesarios para que la capacidad de España y le valor de sus hijos pudieran rendir toda la eficacia que de ellos cabe siempre esperar. Renacido el orden público interior, el ilustre Marqués de Estella asumió personalmente la dirección de las operaciones militares que en Marruecos habrían de conducirnos a la total pacificación y desarme del territorio, y al consiguiente desarrollo de la acción protectora que los Tratados internacionales asignaron a España en el Norte marroquí.

Hechos culminantes de aquella campaña, después de asumir el mando de las tropas el General Primo de Rivera, en su calidad de Alto Comisario de España en Marruecis y Jefe del Ejército de operaciones, fueron la retirada del Lau, la Conferencia de Madrid para fijar la colaboración francoespañola, con el fin de evitar el contrabando de armas y coordinar los movimientos y la actuación de los Ejércitos de las dos naciones, cuyas glorias se unieron en una acción común; el desembarque en Alhucemas, modelo de organización y de táctica, llevado a cabo venturosamente el día 8 de Septiembre de 1925; la consolidación y extensión ulterior de posiciones, y los sucesivos avances, que culminaron con la ofensiva de 1926, hasta que, en 26 de Mayo de dicho año, estrechado el cerco a que había sido simetido el cabecilla rebelde Abd.el-Krim, se rindió éste, entregándose al Ejército de operaciones francés.

La sumisión y desarme de los cabilas hostiles, que se inició con el desembarque en Alhucemas, continuó en acelerada progresión hasta el momento presente, en que la pacificación del territorio es completa, pudiendo recorrerse actualmente, sin protección alguna, en toda su extensión. Paralelo a esta situación es el incremento notable de las obras públicas y de la acción colonizadora, a la que pondrá digno remate el reciente empréstito de 82 millones de pesetas.

Hubiera sido incompleta, sin embargo, la labor pacificadora si no se hubiese atendido a impedir que continuaran las propagandas y el contrabando de armas que desde Tánger venía haciéndose en nuestra Zona de Protectorado y alcanzando también algunas veces a la Zona francesa. Se imponía, por tanto, la revisión del Estatuto de Tánger, que, tras laboriosas gestiones, quedó ultimada en el mes de Junio último, obteniendo la adhesión de Inglaterra e Italia a las normas acordadas en principio por España y Francia para salvaguardar la seguridad del "hinterland" mediante una reorganización de los servicios administrativos y de policía.

No queremos dejar de citar aquí, por estar vinculado, como cuando se refiere a nuestra acción en Marruecos, en el mismo Centro directivo, la dirección general de Marruecos y Colonias, la fecunda y bien orientada labor desarrollada en estos últimos años en relación con las Colonias españolas del Golfo de Guinea, atendiendo a los múltiples aspectos sanitarios, de obras públicas y comunicaciones, económicas y de tutela y protección de los indígenas que toda acción colonizadora requiere.

Ocuparon también la atención del Gobierno, con carácter preferente, los problemas relacionados con la ordenación de la Hacienda pública, a cuya resolución ha contribuído poderosamente la disminución de los gastos en Marruecos. Sin entrar en el detalle de los proyectos de reforma tributaria, sometidos actualmente a estudio de la Asamblea Consultiva, debemos señalar como características de la política desarrollada por el Gobierno multitud de disposiciones encaminadas a simplificar y humanizar los procedimientos admnistrativos, mejorando el Registro fiscal y el catastro e instituyendo el Catastro parcelario jurídico una acción fiscalizadora y censora análogas a las del extinto Tribunal de Cuentas y de otros organismos interventores, pero más homogénea y concreta y con los prestigios y atribuciones que su carácter le prestan.

Sin acometer aún, como queda indicado, la reforma tributaria, han dado ya sus frutos las medidas dictadas para sanear los procedimientos evaluatorios e incrementar los ingresos mediante modificaciones parciales de los tributos y del sistema recaudatorio, lo que, conjuntamente con la ordenación de los gastos, ha permitido la disminución del déficit presupuestario, que en marcha ascendente se venía acusando desde el año de 1910, hasta culminar en los ejercicios de 1921-1922 con más de 1.110 millones y en el de 1922-1923 con 920, déficit que se convierte en un superávit importante, pues éste alcanza ya a 108 millones de pesetas, según los últimos datos oficiales conocidos.

Otro aspecto de la labor financiera del actual Gobierno lo constituyen las operaciones de consolidación de la Deuda del Tesoro y la conversión en Amortizable de una parte importantísima de la Deuda perpetua interior, operaciones ambas coronadas por el más franco éxito y correlativas a la acción desarrollada por la Caja de Amortización de la Deuda pública que, con carácter autónomo, fué creada en agosto de 1926.

Trazos vigorosos son también de esta política financiera la creación del Banco de Crédito Local, la organización del Monopolio de Petróleos y la reciente restauración del Banco Exterior de España y del Seguro de Créditos a la Exportación, que abren amplias perspectivas a la expansión económica nacional. Se ha dado asímismo notable impulso a las obras y expropiaciones relacionadas con la construcción del puerto franco de Barcelona.

Puesto remedio a los problemas que más urgentemente reclamaban una solución de Gobierno, acometió éste la empresa de resolver aquellos otros relacionados con la producción y el comercio, atendiendo, en primer término, al aspecto esencialísimo de los transportes, mediante una adecuada orden de nuestra política ferroviaria, cuyo desarrollo fué encomendado al Consejo Superior de Ferrocarriles, el cual elaboró el Estatuto hoy vigente, en el que se determinan las características de conjunto del régimen ferroviario, agrupación de líneas, adquisición de material y mejoras, construcción de nuevos ferrocarriles, etc., creándose la Caja ferroviaria y la Deuda de este carácter para atender con su importen al desarrollo del vasto plan previsto.

Al amparo del nuevo régimen, las mejoras van plasmando en hechos con extraordinaria rapidez, dándose un gran impulso a la construcción de nuevas líneas. El plan elaborado por el Consejo Superior Ferroviario comprende 3.176 kilómetros de ferrocarriles de interés nacional, 4.089 de interés regional y 1.877 de interés local, hallándose actualmente en construcción más de 1.700 kilómetros.

Pero no sólo se atiende a los ferrocarriles, sino que en el presupuesto extraordinario del Ministerio de Fomento, aparecen dotaciones muy importantes para obras de puertos, para el circuito nacional de firmes especiales, de tanta importancia en orden al turismo, y para la construcción de puentes o trozos de carreteras, todo lo cual, en unión de las previsiones para mejoras, electrificación y nuevas construcciones de ferrocarriles, regulación y ordenación de los ríos y repoblación forestal, suma, en conjunto, 5.100 millones de pesetas, cuya anualidad de intereses y amortización será de 280,5 millones.

Completan este capítulo las concasiones recientemente otorgadas para la construcción de autopistas de interés nacional y regional y la constitución del Patronato Nacional de Turismo, dotado con los recursos del Seguro obligatorio ferroviario.

La política hidrológica se caracteriza por la creación de las grandes Confederaciones Hidrológicas del Ebro, Duero, Segura y Guadalquivir, cuya finalidad es el aprovechamiento integral de la riqueza hidráulica española, a la cual servirá de complemento el magno proyecto de Red Nacional de Distribución de la Energía Eléctrica que el Ministerio de Trabajo tramita en la actualidad.

Específicamente ha tratado el Gobierno de resolver y encauzar los problemas que afectan a determinadas producciones nacionales de interés notorio desde diversos puntos de vista, tales son, por citar sólo los más importantes, la producción hullera nacional, a cargo actualmente del Consejo Superior de Combustibles; las industrias del motor y del automóvil; las producciones de exportación característica de nuestro país, como la olivarera, vitivinícola, del corcho, naranjera, uvera, pasera, arrocera, del cáñamo; etc. el fomento de determinadas producciones necesarias a la economía nacional, como son la de la seda, algodón y tabaco, la regulación de la producción industrial, con normas especiales para el ramo textil, la industria armera, la del papel, la conservera de frutas y hortalizas, y la de pescado, sin descuidar la industria del libro, de tanto interés económico y cultural. El estudio de los problemas genéricos relacionados con la producción y el comercio exterior está encomendado al Consejo de la Economía Nacional, cuyas Secciones de Aranceles, Valoraciones, Estadística, Información Comercial, Defensa de la Producción y Tratados de Comercio desarrillan una provechosa y fecunda actuación, complementada, por lo que respecta a la exportación, por el reciente Comité Permanente de Vigilancia de la misma y por las Juntas Mixtas de inspección fitopatológica y de calidad.

Los problemas del trabajo han sido encaıados también durante la etapa transcurrida con un alto criterio y una visión certera de conjunto. No se les buscó solución parcial ni esporádica, sino que se ha creado el órgano que, con carácter permanente, ha de atender a estos problemas: los Comités paritarios, uno por cada industria o grupo de industrias afines, localizados con la flexibilidad necesaria para que puedan adaptarse a las cracterísticas de cada industria, región o localidad; las Comisiones Mixtas del Trabajo y las grandes organizaciines corporativas laborables, a las que permanentemente queda encomendada la misión de regular las relaciones entre el capital y el trabajo, dando solución adecuada a los diversos problemas que puedan presentarse, todo ello a cargo del Servicio general de Corporaciones recientemente creado.

Al lado de la organización corporativa, se producen numerosas manifestaciones gubernativas en el amplio campo de la acción social, atendiendo, no sólo a los problemas urbanos, sino también, y muy especialmente, a los rurales. Someramente citamos los principales hechos; instauración del Crédito agrícola. adquisición por cuenta del Estado de grandes propiedades rústicas y distribución de las mismas entre sus colonos simultáneamente; estudio del régimen de propiedad y arrendamiento de fincas rústicas; reorganización de los Pósitos; ordenación de la emigración; publicación del Código de Trabajo; reglamentación del trabajo a domicilio; fomento de la previsión y el ahorro; progreso de los servicios sanitarios mediante la construcción de Preventorios, Hospitales y Sanatorios; auxilio a las familias numerosas; construcción de casas baratas y económicas y creación de la Caja para el fomento de la pequeña propiedad; el rescate, por cuenta del Estado, de prendas pignoradas para celebrar la liquidación con superávit del Presupuesto de 1927, además de una intensa campaña moralizadora.

Honda preocupación en el Gobierno acusan las medidas dictadas para regular la Administración de Justicia, velando por la independencia de los Jueces y Tribunales, y atendiendo de modo muy directo a la dignificación de los funcionarios: Después de la suspensión del Jurado, impuesta por la necesidad de resolver los problemas de orden público, se ha estudiado detenidamente cuanto se relaciona con retribución de los servidores de la Justicia, con objeto de hacerla más equitativa y ponderada. Se reorganizó la Justicia municipal; se ha reformado la Magistraturo, creando la Carrera fiscal, y. se ha modificado la constitución del Tribunal Supremo. Se han creado los Tribunales para niños y se estudia la implantación de los Tribunales de Amparo del Ciudadano, la cual en unión de la reforma cercelaria, de las modificaciones intrducidas en el Código Civil, de la reforma parcial del Código de Comercio cuya reforma total se estudia asimismo, del nuevo Código Penal y de la modificación de la Ley de Enjuiciamiento, del nuevo Código Penal y de la modificación de la Ley de Enjuiciamiento, publicados en la Gaceta de Madrid del 13 de septiembre, completa la interesante labor desarrollada desde el Ministerio de Gracia y Justicia.

En el campo de la enseñanza y de la cultura patrias, propios y extraños reconocen el resurgimiento operado. Señalemos, en primer término, el incremento alcanzado por la Primera enseñanza, en la que, aparte de la resolución de los problemas de las Hurdes y del Valle de Arán, debe señalarse un aumento de 5.000 escuelas, la construcción de 1.142 edificios escolares y un aumento de 4.300 Maestros y Maestras, mejorando la dotación económica de éstos en las clases inferiores del escalofón y el material de las escuelas.

Aumenta, asmismo, el número de Institutos de segunda Enseñanza con la creación de más de 25 nuevos centros de este carácter en poblaciones importantes, y simultáneamente se ha acometido la reforma de los planes de segunda enseñanza, estableciendo el Bachillerato elemental y los Bachilleratos universitarios especializados.

La Universidad española recibe también impulso considerable. Se le reconoce personalidad jurídica y autonomía administrativa; se reformaron también los planes de Enseñanza Superior; se crea el Patrimonio universitario y los Colegios Mayores.

Otras disposiciones del Ministerio de Instrucción Pública se refieren a la reorganización del Consejo de Instrucción Pública, modificación de la Junta para Aplicación de Estudios, reforma de la Academia Española, incorporando a ella representantes de las lenguas catalana, galáica y vasca, etc. Pero el hecho culminante en este aspecto lo constituye la construcción de la Ciudad Universitaria iniciada bajo los auspicios de Su Majestad el Rey, que ha asumido la presidencia de la Junta constructora y ha cedido en favor de aquélla cuanto hubiera de invertirse en el homenaje que se proyectó para conmemorar sus Bodas de Plata con la Corona.

En la futura Ciudad Universitaria tendrán cabida todas las Facultades y Escuelas Superiores, y es tan vasto el proyecto, que se supone fundadamente que la gigantesca Ciudad Universitaria Española sea la primera de Europa, tanto por su población escolar, como por sus edificios e instalaciones científicas.

Ni siquiera someramente podemos referirnos a la acción gubernativa por lo que respecta a la protección a las Bellas Artes, defensa del patrimonio artístico nacional, celebración de Exposiciones, Certámenes y Congresos en España y en el extranjero y otras importantes manifestaciones de la cultura patria, como al constitución de la Asociación "Francisco de Vitoria", la de Derecho Internacional privado, etc.

Igual sucede en lo ralativo al ejército y a la Marina nacionales, si no es para señalar una reducción considerable en el presupuesto de gastos del Ministerio de la Guerra y la reducción, asimismo, de efectivos operada como consecuencia de la pacificación de Marruecos. Por lo que hace a la Marina de guerra, rinden sus resultados los planes anteriores, habiendo entrado en servicio varias nuevas unidades construídas en los astilleros españoles, dos de los cuales, los contratorpederos denominados Miguel de Cervantes y Juan de Garay, han sido vendidos a la República Argentina, dando lugar a un nuevo estrechamiento de relaciones entre España y dicha progresiva nación americana. Respecto a la Marina mercante han sido construídas tres nuevas unidades de más de 15.000 toneladas destinadas a la Compañía Trasatlántica. También la Compañía Transmediterránea ha aumentado su flota con nuevos buques de construcción moderna. Pero la resolución total de tan arduo problema está pendiente de estudio y fuera aventurado predecir cuál será en definitiva la orientación que se adopte para dotar a nuestro país de servicios marítimos trasatlánticos que puedan parangonarse con los similares extranjeros.

La Aviación española constituye a su vez una realidad floreciente, en pleno período de desarrollo y con eficiencia demostrada en las grandes hazañas aviatorias llevadas a cabo en los últimos años. La ciencia aerodinámica y la industria de construcciones aeronáuticas adquieren en España durante este período un progreso decisivo: se crea el Consejo Superior de Aeronáutica; se traza el plan de líneas aéreas nacionales; se otorga la concesión de la línea transaérea Sevilla-Buenos Aires; se proyectan los aeropuertos nacionales y se ponen en servicio dos nuevas líneas: Madrid-Lisboa-Sevilla y Madrid-Barcelona.

Pero lo que eleva sobremanera el prestigio internacional de España en el dominio del aire son los grandes vuelos del Plus Ultra a la Argentina, de las escuadrillas Elcano y Atlántida a Manila y Guinea, respectivamente, y del Jesús del Gran Poder a la India, realizados tras una minuciosa preparación por nuestros gloriosos aviadores militares que de modo tan eficiente demostraron sus condiciones de valor y audacia en la felizmente terminada campaña de Marruecos.

En el campo internacional se caracteriza por una gran intensidad la acción gubernativa en el período a que nos referimos. Sobre todos los hechos concretos que comprende, destaca de un modo singular el reconocimiento internacional que se hace de los valores históricos y actuales de nuestra Patria con el extranjero; la orientación pacifista de nuestra política exterior la aproximación con Portugal, y, singularmente, el desarrollo y vitalidad adquiridos por el hispanoamericanismo como norma orientadora en su sentido más amplio de la política internacional de España.

Ya hemos aludido al pincipio a las negociaciones llevadas a cabo para modificar el Estatuto de Tánger. Otro hecho de singular trascendencia es la reincorporación de España a la Sociedad de las Naciones, luego de haberse retirado en 1926, por considerar no se daba satisfacción a sus justificados deseos de intervenir activamente en los trabajos de la Sociedad desde el Consejo de la misma. Esta reincorporación ha sido acogida con extraordinarias muestras de deferencia para nuestra Patria, a la que en la Asamblea recientemente celebrada se ha otorgado un puesto semipermanente en el Consejo de la Sociedad. Hemos aludido también a la inteligencia francoespañola en lo relativo a la colaboración en Marruecos de los dos países.

Por otra parte, multitud de Tratados y Convenios, señalan la actuación del Directorio Militar y del Gobierno actual en estos cinco años. De entre ellos destacan por su número e importancia los Tratados de Comercio, el Convenio de los Saltos del Duero con Portugal, los Tratados de arbitraje obligatorio y otros muchos. En el orden cultural, nuestras relaciones exteriores han sido también intensas, sin que podamos detenernos a señalar los múliples hechos que confirman esta aseveración.

Queda dicho también en las anteriores líneas la preferencia que al Gobierno ha merecido la política hispanoamericana y subrayados algunos hechos que lo confirman: el vuelo de Franco a la Argetina; la venta a ese país de dos buques de la Marina de guerra española; la creación del Banco de Crédito Exterior, etc. No hemos de terminar, sin embargo, este capítulo sin aludir a otros hechos que, como la firma y puesta en vigor del Tratado de Comercio con Cuba; la entrega a este país de los trofeos de guerra de su independencia; la elevación a Embajada de nuestra Legación en Santiago de Chile; los Tratados de propiedad intelectual subscritos con diversos países americanos; los de reciprocidad de títulos académicos y convalidación de estudios; la adhesión de España a los Convenios postales panamericanos; el Arreglo comercial con Méjico; la intensa acción que desarrollan las Instituciones culturales españolas en diversos países en relación con el Patronato de Relaciones Culturales del Ministerio de Estado; la creación en este Centro de la Sección de Política de América; la participación de los países americanos en la Exposición de Sevilla, y muchos otros hechos confirman la realidad de un acentuado movimiento de simpatía recíproca entre España y las naciones de nuestro origen permitiendo considerar la posibilidad de esa gran solidaridad racial a que nuestro Monarca aludiera al inaugurar las tareas del Primer Congreso Nacional del Comercio Español en Ultramar.

Otro aspecto no menos importante de la política hispanoamericana que desarrolla el Gobierno lo hallamos reflejado en la atención cin que sique la actuación de las colectividades españolas establecidas en América y Filipinas, cada vez en relación más íntima con el Reino y sus diversas Instituciones y a través, principalmente, de las Cámaras españolas de Comercio y de la Junta de Ultramar. Muchas han sido las disposiciones dictadas en ese orden, pero sobre todas ellas destaca la que resolvió amplia y liberalmente la situación de nuestros connacionales residentes en aquellos países por lo que respecta al cumplimiento de sus deberes militares.

Tales son, a grandes rasgos, las características de la obra desarrollada por la Dictadura en ese su primer quinquenio de actuación. Muchas son las omisiones en que forzosamente hemos tenido que incurrir, difícil es hacerse cargo, en una tan breve enumeración, de la transformación profundo operada en el país, pero a poco que se estudie la labor realizada y se ahonde en sus detalles, podrá llegarse al convencimiento de la intensidad, la trascendencia y los beneficios que ha reportado a España la actuación del Gobierno presidido por el Marqués de Estella.

ADEMAS HARA UNA GRAN VIA DE DOS KILOMETROS DE LARGO Y 40 DE ANCHO Y SUNTUOSOS EDIFICIOS Y OTRAS IMPORTANTES MEJORAS

Ha influído favorablemente en la Bolsa la compra de los negocios del millonario belga Lowenstein, muerto trágicamente hace poco tiempo al caer desde un avión, por los intereses que representa don Francisco Cambó

SI ESPAÑA ENVIARA A CHILE UNIDADES DE GUERRA ES POSIBLE QUE SUS BARCOS DE COMBATE NO FUESEN CONSTRUIDOS EN LOS ASTILLEROS DE INGLATERRA

Interesantes manifestaciones hechas por el comandante de la fragata chilena, escuela de guardias marinas "General Baquedano", diciendo que los cazatorpederos tipo "Churruca", son superiores a los demás. Excursión de extranjeros al Paular

ZARAGOZA, octubre 21. (U. P.) Se ha inaugurado la barriada de casas baratas para los funcionarios del Cuerpo de seguridad, a la que seguirán otras que ocuparán una extensión de un millón de metros cuadrados. Existe el propósito de fabricar en esa área cuatro mil viviendas, a cuyo efecto, el Ayuntamiento se propone emitir una deuda de diez millones de pesetas.

Por el momento, desea construír cuatrocientas casas anuales durante diez años.

Además, el Ayuntamiento de Zaragoza aspira a construír una gran vía de dos kilómetros de longitud y cuarenta metros de anchura, así como suntuosos edificios, y realizará otras reformas importantes.

LA SEMANA EN LA BOLSA DE MADRID

MADRID, octubre 21 (P. A.) — Durante la última semana ha continuado prevaleciendo en la Bolsa de Valores la pesadez, sin orientación fija y con poco volumen en los negocios, aunque con tendencias a mejorar en los últimos días. Los valores más solicitados han sido Chade, reforzada con la compra de los negocios del millonario belga Lowenstein llevada a cabo por los intereses que representa don Francisco Cambó, y la Metro, que entregará una acción nueva por cada tres antiguas al precio de ciento cincuenta pesetas.

En el grupo bancario hubo escasez de negocios, sosteniéndose el Banco de España y el Español de Crédito, que descuenta el aumento de capital consistente en la entrega a la par de una acción nueva por cada diez antiguas, bajando en cambio el Hipotecario por desprenderse de sus acciones algunos poseedores después de la junta general.

Los ferrocarriles y tranvías también sostenidos. Los fondos públicos irregulares suben unos y bajan otros, todos en cantidad pequeña y por causas accidentales. Se agravó la tensión de los cambios extranjeros, especialmente las libras esterlinas que llegaron a 30.06 pesetas.

Coméntanse las oscilaciones que últimamente tuvieron las acciones de Río Tinto debidos a los expedientes incoados por denuncia de un empleado; pero al saberse la causa volvió la normalidad. En los explosivos se esperaba mayor dividendo; pero la austeridad del consejo ha caído bien, aumentando durante la semana catorce enteros.

LOS MARINOS CHILENOS

MADRID, octubre 21 (P. A.) — El comandante del buque escuela chileno "General Baquedano", en declaraciones hechas a la prensa dice que al llegar a España después de siete meses de viaje por países extranjeros él y sus subalternos, considéranse en su propia patria, elogiando la marina de guerra española y diciendo que durante el viaje adquirió la impresión de que los cazatorpederos tipo "Churruca" superan en eficiencia a todos los restantes iguales en España, y que si ésta enviara varias unidades de guerra a visitar a Chile, seguramente que se construirían en los astilleros españoles los barcos de guerra chilenos, en lugar de hacerlos en Inglaterra.

La corbeta "Baquedano" marchará ahora a Tolón, Spezzia, Bizerta, Argel, Gibraltar, Cabo Verde, Río Janeiro, Montevideo, Punta Arenas y Valparaíso, terminando el viaje en el mes de marzo próximo. El comandante y los oficiales muéstranse muy satisfechos de las atenciones que han recibido en España, de que llevan recuerdos imborrables.

Hoy visitaron la corrida de toros, los museos y asistieron a una fiesta privada que les ofreció uno de los marinos españoles que les acompañan. Mañana almorzarán en el palacio real, invitados por el Rey Alfonso, y por la noche saldrán para Sevilla a visitar el pabellón de su país en la Exposición, yendo después a Cádiz para embarcar.

EXCURSION AL PAULAR

MADRID, octubre 21 (P. A.) — Los delegados extranjeros al Congreso Nacional de Cinematografía realizaron hoy una excursión al Monasterio de Paular, regresando a esta capital muy satisfechos.

PAGOS A LA NAVEGACION MERCANTE

MADRID, octubre 21 (P. R.) — En breve se concederán 48.246 pesetas destinadas al pago de la diferencia que existe entre la subvención de los servicios marítimos interinsulares y canarios y la cantidad que le ha sido pagada.

A petición de la asociación de navieros de Bilbao, ha sido informado favorablemente por el Consejo de Estado el crédito de 1.225.657 pesetas para el pago de las primas de la navegación mercante.

El mismo organismo ha denegado otro crédito de tres millones de pesetas para el pago de las compensaciones a los productores de carbón mineral.

EL RAJAH DE PATIALA

MADRID, octubre 21. UP. El marajah de Patiala dedica el día a visitar los museos y por la tarde, en compañía del Rey Alfonso, marchará a la real posesión de El Pardo. Por la noche asistirá a un banquete de gala que se celebrará en el palacio real.

CONGRESO DE FARMACIA

MADRID, octubre 21. Prensa Aliada.—Se ha dispuesto que asista una delegación española al Congreso Internacional de Farmacia que se reunirá en Londres en los primeros días del mes de mayo de 1929.

ESTATUA A EUSEBIO BLASCO

ZARAGOZA, octubre 21. Prensa Aliada.—Hoy se ha inaugurado la estatua erigida aquí a la memoria del poeta Eusebio Blasco, pronunciando el discurso oficial el Alcalde de la ciudad.

CAÑERO REJONEA EN MEXICO

CIUDAD MEXICO, octubre 21. SR. Hoy se ha efectuado la inauguración de la temporada oficial de toros en la plaza El Toreo, participando el famoso rejoneador español Antonio Cañero y los diestros mexicanos Luis Freg y José Ortiz.

La fiesta comenzó con el alanzamiento de dos toros de la ganadería La Laguna hecho por Cañero, que los mató pie a tierra y después de torearlos brevemente con la muleta. Obtuvo nutridísima ovación.

Los toreros Freg y Ortiz despacharon los cuatro toros restantes del programa, conquistando aplausos.

SUCESOS

UN CHOQUE

En San Pedro y Banderas, chocó el camión 4535 que guiaba José Francos 9lvarez vecino de C. García 57 con el también camión 51142 que conducía Armando Oller Justiniani vecino de Serafines 11, sufriendo este últimc vehículo averías que aprecia en 25 pesos.

UN CHOQUE

En P. Varela y S. Bolívar chocó el camión 568 que guiaba Manuel García Sánchez vecino de Angeles 31 con el tranvía 651 de J. del Monte P. Central conducido por el motorista Joaquín Villena vecino de Primeles 66, sufriendo ambos vehículos averías de escasa importancia.

UNA CAIDA

En el Centro de Socorros fué asistido de lesiones leves José Trabaco González vecino de Agramonte 38, las que se produjo al caerse al pavimento casualmente en su domicilio.

M.E.C.D. 2016